SECCION 1ª

EL TIEMPO
ESTADO DEL TIEMPO
LA NOTA DEL OBSERVATORIO
VEASE EN ESTA PAGINA

DIARIO DE LA MARINA

EDICION DE LA MAÑANA
INFORMACION CABLEGRAFICA MUNDIAL
POR NUESTROS HILOS DIRECTOS

SECCION 1ª

AÑO XCV.—NUM. 146. El periódico más antiguo de Cuba

LA HABANA, VIERNES 27 DE MAYO DE 1927. — SANTOS JULIO, RANULFO Y RESTITUTA

Acogido a la Franquicia Postal

30 PAGINAS.—5 CENTAVOS

LOS PROPIETARIOS DE LAS CASAS DE LA HABANA ESTAN PASANDO POR HONDA CRISIS

Se estima que en la actualidad hay más de doce mil casas desalquiladas en la ciudad, lo que ha hecho que bajen los alquileres un cincuenta por ciento de lo que se pagaba

LA COMPETENCIA DE LOS APARTAMENTOS ES RUINOSA

Estos lujosos edificios, con sus mayores comodidades para el inquilino y su relativamente bajo precio, además de las casitas fabricadas en los barrios, arruinan al propietario

Una intensa sensación ha causado entre los propietarios de la Habana la noticia publicada exclusivamente por el DIARIO DE LA MARINA, de la próxima adopción de una medida importante por el Poder Central: la realización del catastro de la Habana, con vistas a la captación de mayores rentas, garantizando a la Secretaría de Obras Públicas, que es la que realizará ese trabajo, el aumento a que tiene derecho, por la Ley Especial, del cincuenta por ciento de las rentas. Los propietarios en su inmensa generalidad, estiman que no son propicios los momentos que atravesamos para adoptar ningún plan que tienda a hacer más angustiosa la situación que desde hace unos tres años vienen atravesando los dueños de fincas urbanas de la Habana, si no se quiere paralizar la construcción de casas en el perímetro de la ciudad.

Un conocido propietario de inmuebles, antiguo y de solvencia y respetabilidad, nos decía ayer a este propósito:

—En estos momentos, y sería fácil comprobarlo, hay más de doce mil casas desalquiladas en la Habana. En términos generales el tipo de la renta ha bajado a más de la mitad de lo que se cobraba hace dos años. Y no obstante esa situación, nada

Continúa en la página DOCE

Aplazada la Reunión del Comité Ejecutivo del Congreso Médico

Fué diferida a consecuencia de la dolencia que aqueja al señor Secretario de Sanidad

La leve indisposición gástrica que, aun ayer, retuvo al señor secretario de Sanidad, doctor Francisco María Fernández, recluído en su hogar, por prescripción facultativa, le impidió asistir a la sesión, convocada por él, del Comité Ejecutivo del próximo Congreso Médico Nacional.

En consecuencia hubo de ser diferida dicha sesión para el próximo jueves, a las cinco de la tarde, en el salón de actos de la Secretaría de Sanidad.

Siendo esta seguhda citación la falta de quórum no pospondrá nuevamente la reunión del comité.

LA MUERTE DEL SR. SANTA CRUZ

Fué debida al hecho de estar sobregirado el Club Cubano de Tampa, del que era tesorero

TAMPA, Estado de Florida, mayo 26.—(A. P.)— Los directores del Club Cubano en esta ciudad han anunciado hoy que el hecho de estar sobregirado en siete mil doscientos pesos causó que el señor Enrique Santa Cruz, tesorero de aquél, se suicidase el día 24 de este mes, disparándose un tiro.

LA ESCUELA MILITAR DE AVIADORES

El comandante Ortega estima que la ley votada es patriótica y llena una necesidad

LINDBERGH Y LABORDE

Ambos aviadores han estudiado en la misma academia de los Estados Unidos

El amor a la disciplina, el respeto a las jerarquías y la sumisión a los poderes que rigen, dictaron, sin duda, las palabras del capitán Laborde, miembro del Cuerpo de Aviación, muy estimado por su gentileza y distinguido por sus vuelos audaces.

Le habíamos interrogado de este modo:

—Capitán ¿en qué forma se va ha reorganizar el Cuerpo de Aviación como consecuencia de la ley que se ha votado recientemente?

Continúa en la página DOCE

ALMUERZO DE DESPEDIDA AL GRAL. CROWDER

Le fué ofrecido ayer por la Cámara Americana de Comercio y la sociedad "American Club"

MAS DE 200 COMENSALES

Varios discursos dedicados a ensalzar la obra del embajador en el tiempo que residió en Cuba

Mr. Crowder

El almuerzo de despedida al general Enoch H. Crowder, embajador de los Estados Unidos en Cuba, dado por la Cámara Americana de Comercio y el American Club conjuntamente, en el American Club, fué atendido por más de doscientos comensales, entre los cuales se contaban distinguidas personalidades del elemento social y comercial americano e inglés en Cuba. Muchos cubanos bien conocidos estaban también presentes.

Continúa en la página DOCE

Carta de Gratitud de la Señora América Arias Vda. de Gómez

Da sentidas gracias al comercio que la ayudó en su obra benéfica realizada en "Palisades Park"

Con el mayor gusto publicamos la siguiente carta que nos dirige la distinguida señora doña América Arias viuda del general José Miguel Gómez:

"Habana, 26 de mayo de 1927.

Sr. Director del DIARIO DE LA MARINA.—Habana.

Mi distinguido señor:

Habiendo quedado sumamente satisfecha de la valiosa cooperación que el comercio de esta plaza prestó al festival "Feria de las Naciones" que se llevó a cabo recientemente en los terrenos de "Palisades Park" con nfines benéficos, le ruego que por medio de su muy leído DIARIO dé las gracias en mi nombre a todos los comerciantes que de algún modo cooperaron o contribuyeron, de un modo muy especial a los dueños de talleres de madera, que facilitaron toda la necesaria para construir los kioscos.

En nombre de las instituciones beneficiadas por el producto del festival, en el de la comisión organizadora del mismo, y en el mío propio, como presidente de dicha comisión, me cabe desearles a los generosos comerciantes de la Habana toda clase de prosperidades en sus negocios, que siendo ellos tan altruistas bien se las merecen.

Le anticipo las gracias, señor Director, por la publicación de estas líneas y quedo muy atentamente,

América A. de Gómez."

VINIERON A LA HABANA 50 MIL TURISTAS

A pesar de fracasar varias de las excursiones proyectadas, esta temporada fué mejor que la otra

VINIERON 5,000 MAS

Intensa propaganda de folletos, álbumes y anuncios de revistas, difundidos en los E. Unidos

Dentro de pocos días se reunirá la Comisión para el Fomento del Turismo al objeto de dar a conocer al público, los trabajos últimamente realizados y los resultados obtenidos, cuyos datos serán ofrecidos por la oficina que dirige el señor Agustín Agüero.

Las relaciones que ha mantenido la Comisión con las agencias de turismo diseminadas por todos los Estados Unidos, son excelentes. En 63 de esas agencias están continuamente repartiéndose los folletos, panfletos, álbumes e informes de lo que

Continúa en la página DOCE

LA SESION DEL CONSEJO UNIVERSITARIO

El doctor Solano Ramos gestiona se conceda una prórroga para el plazo de las matrículas

ELECCIONES RECTORALES

Se ha iniciado la preparación de las mismas, habiéndose lanzado el nombre de cuatro "probables"

Presidido por el Sr. Rector interino Dr. Solano Ramos, ayer mañana celebró sesión el Consejo Universitario, actuando de Secretario el que lo es de la Universidad Dr. Manuel de Castro Targarona.

En la breve reunión dió cuenta el Dr. Solano Ramos de las gestiones que prosigue realizando en pro de la pronta solución al status a fin de lograr sean reanudadas tas clases cuanto antes.

El Dr. Solano Ramos informó también al Consejo que se proponía gestionar una prórroga en el

Continúa en la página DOCE

EL SENADO Y LA PRORROGA

Aprobada la reforma electoral y el asunto de los balances del 4 por ciento sólo falta la prórroga

Aprobado el proyecto de reforma de la Ley Electoral, el que concede un crédito para el pabellón de Cuba en la Exposición de Sevilla, el que establece el pago de las pensiones últimas y el dictamen favorable a la proposición suprimiendo reclamaciones sobre los balances del impuesto del cuatro por ciento, se espera ahora la resolución sobre el tema de actualidad, el problema planteado: la reforma constitucional.

Los senadores tienen en su poder el proyecto de la Cámara, y en breve podrán tratarlo aceptándolo definitivamente o introduciéndole las enmiendas que estimen convenientes al interés nacional.

UN PROYECTO DEL SR. BRAVO ACOSTA

En virtud de esta proposición se autoriza a los notarios para celebrar matrimonios civiles

El representante por Oriente Sr. Bravo Acosta ha presentado a la Cámara la siguiente proposición de ley:

Artículo I.—Todo Notario Público que hubiere jurado el cargo y esté en funciones, podrá autorizar la celebración del matrimonio civil con tal de que las partes lo puedan contraer legalmente, llenando las formalidades prescriptas en el Código Civil y siempre que declaren los contrayentes ante dicho funcionario y testigos que consienten en ser marido y mujer.

Artículo II. Los que pretendan

Continúa en la página DOCE

ESTA DETENIDO PARA SER EXPULSADO EL PRESIDENTE DE LA BENEFICENCIA CANARIA

SE RELACIONA SU EXPEDIENTE DE EXPULSION CON UNA CARTA SUYA QUE SE ESTIMO DENIGRANTE PARA CUBA Y QUE SE PUBLICO EN UNO DE LOS DIARIOS QUE VEN LA LUZ EN LAS ISLAS CANARIAS

EL SEÑOR BETHENCOURT ES CIUDADANO CUBANO DESDE EL AÑO DE 1913

Ayer mañana, próximamente a las once y en sus oficinas sitas en Consulado y Neptuno, fué detenido por el detective señor Carlos Rodríguez, que le condujo a las oficinas de la Policía Secreta, el señor Cayetano Bethencourt Apolinario, ciudadano cubano, presidente de la Beneficencia Canaria, agente periodóstico de anuncios y hermano de nuestro querido compañero de redacción señor Francisco Bethencourt.

Poco después de ingresado en las oficinas referidas, el señor Bethencourt, a las tres de la tarde fué trasladado en un bote al vapor "Máximo Gómez", anclado en bahía, para ser expulsado de Cuba, probablemente hoy, en el vapor "Cristóbal Colón".

Al inquirir las causas por las que se expulsaba de Cuba al señor Bethencourt, que desde hace muchos años reside en esta República, habiendo formado un hogar y siendo como periodista y como miembro de sociedades regionales y actualmente al frente de la Beneficencia Canaria un ciudadano respetuoso de las leyes y autoridades de este país, se nos dijo que el señor Bethencourt había dirigido una carta, como presidente de la Beneficencia Canaria, al alcalde de Santa Cruz de Tenerife, en la que se hacían apreciaciones que dañaban a Cuba, haciendo propaganda contra la venida de isleños a esta República.

A este respecto, se expuso que el comisionado de Emigración en Islas Canarias, señor Miguel Espinosa, había remitido a la Secretaría de Estado un recorte de un periódico de Santa Cruz de Tenerife, el cual publicaba la carta dirigida al alcalde de dicha ciudad por el señor Bethencourt y que se consideraba vejaminosa y ofensiva para Cuba.

La carta susodicha dice así:

"Presidencia de la Beneficencia Canaria. Habana.

Señor alcalde de Santa Cruz de Tenerife:

Señor: En el vapor "Niágara", de la Trasatlántica Francesa, recién llegado a la Habana, llegaron como inmigrantes ciento cuarenta y cuatro canarios. El hecho es insólito, pues no se ignora la tremenda crisis económica por que atraviesa esta República, crisis que tiende a agravarse por causas diversas.

La ignorancia de nuestros compatriotas los lleva al vapor que les

Continúa en la página DOCE

EN EL "CRISTOBAL COLON" EMBARCARAN HOY EL EMBAJADOR DE ESPAÑA Y LA EDUCADORA SEÑORITA MARIA DE MAEZTU

El citado barco sale hoy para España con numeroso pasaje y gran cantidad de carga

En el hermoso vapor correo español "Cristóbal Colón", de la Trasatlántica Española, embarcarán hoy el Excmo. Sr. Francisco Gutiérrez de Agüera, Embajador de España en Cuba, quien va a pasar una temporada en España.

Los señores Dionisio López López y familia, Constantino Llanio y familia, señora Marina Calva de Presmanes e hijo, María Méndez Pérez, Andrés Larrazabal Ibarra, Amelia Gómez Maza, José Bango García, José Generoso Puentes y familia, Antonio Rodríguez Alvarez, César Cal Suero, Gabino Llano Honaltes, Ignacio Maestrojuan, Francisco García Naviera, Manuel Fernández Fernández, María Luisa Gómez de la Maza, Abelardo Cuervo Morán, María Sánchez García, Francisco Julián Cobo y señora, María Luisa Areces, María Yolando Loredo, Vicente Canti Vázquez, las religiosas Francisca García Santos y Francisca Cortegui, Ramón Torres Tejen, María Vallina Navas, Antonio Real y familia, Francisco Vallejo Reyes, Manuel Yoicolea Ubie-

Continúa en la página DOCE

EL PAPA Y LAS MUJERES MODESTAS

El Sumo Pontífice intensifica la campaña contra la actual inmodestia en el vestir

ROMA, mayo 26.— (A. P.)— El Papa Pío XI ha iniciado la segunda fase de su cruzada contra las modas inmodestas, confiriendo una bendición a todas las mujeres del mundo que cooperen de manera activa con

Continúa en la página DOCE

EL "CLUB ROTARIO DE LA HABANA" PROTESTA ENERGICAMENTE CONTRA LA ACTITUD DE LA FIRMA DEL "TEN-CENT"

Motiva esta protesta la forma despectiva con que el representante de dicha Compañía se negó a contribuir al embellecimiento de la calle Pí y Margall (Obispo) con ocasión de las "Bodas de Plata"

La nota sensacional de la sesión rotaria de ayer la constituyó la protesta acordada por unanimidad, a propuesta del señor Carlos Gárate, contra la poderosa firma americana F. W. Woolworth and Company, propietaria de los establecimientos llamados Ten-Cent que existen en los Estados Unidos y que han instalado en Cuba numerosas sucursales.

La protesta fué redactada por el señor Carlos Gárate y aprobada por el Club, con la adición de que se le mande copia a la oficina principal de Nueva York, en los siguientes términos:

"El Club Rotario de la Habana acuerda declarar que condena serena y enérgicamente la actitud de la firma F. W. Woolworth and Company, en relación con la festividad patriótica del veinte de Mayo de 1927; y estima que la conducta de dicha firma ha sido incorrecta y descortés, impropia de quien por su conveniencia, ha venido a vivir y a negociar bajo los hidalgos pliegues de la bandera cubana.—El Club Rotario de la Habana.—Mayo 26 de 1927".

El discurso precedente a esta proposición de acuerdo, fué de tonos enérgicos. Relató el señor Gárate el incidente que ya conoce el público por una carta que dió a la publicidad el señor Gutiérrez Alea, explicando los motivos de no haber adorno de ninguna especie frente al Ten Cent de la calle de Obispo (el per-

Continúa en la página DOCE

FUE UN HERMOSO ACONTECIMIENTO CULTURAL LA CONFERENCIA DADA POR MARIA DE MAEZTU EN EL "CASINO"

Los salones de la prestigiosa institución española eran insuficientes para oír a la ilustre educadora en su tema: "Las instituciones femeninas de carácter universitario"

Difícil es ya señalar la más triunfal jornada de los que decoran la historia, bien corta aun, pero intensa, de la Institución Hispano Cubana de Cultura.

Queremos creer que sea la de anoche, en que María de Maeztu dijo la última de sus conferencias, en el Salón de Actos del Casino Español, plenamente ocupado por un público selecto y culto.

DIARIO DE LA MARINA defraudará hoy a sus lectores, impedido nuestro director técnico de brindarles uno más de sus esquemas periodísticos, pobremente sustituído por una premiosa reseña reporteril.

La memoria y unas notas nos permiten esta modesta referencia.

Inició su disertación la señorita Maeztu señalando la concatenación que habrían de tener la de anoche y la ofrecida el domingo último a los socios de la Institución Hispano Cubana de Cultura sobre "Influencia de la mujer en la cultura", ratificando su concepto de perfilar así un gran problema, de mayor interés relativo para el hombre, precisamente por "el destino común de ambos", que ella señaló tan memorablemente entonces.

Y para completar los ejemplos que citara en aquella mañana y sólo por falta de tiempo omitidos, aportó nada menos que el juicio de Martí sobre la esposa de Washington Irving —mujer prototipo—verdadera continuadora de la acción creatriz del compañero, cuando ya la fatiga impide a su agotamiento físico-mental finalizar su tarea, cuando "la mano de la mujer señala la verdad" impidiendo, pues que de la del varón va a caer, sea estéril el casi completo esfuerzo del creador rendido: tal la función prócer, la más alta función

Continúa en la página CATORCE

LA CONSTITUCION EN LAS ESCUELAS

Se ha impreso un folleto, que se repartió entre los maestros y en las escuelas públicas

En los cursos de estudios de las escuelas primarias, secundarias y normales figura la enseñanza de la Instrucción Moral y Cívica como una de las asignaturas de primordial importancia; pero hasta el presente, los profesores y los alumnos de dichas escuelas no han tenido a su disposición el texto constitucional para estudiarlo y reparar sus lecciones, habiéndose visto en la necesidad de guiarse por preceptos aisla-

Continúa en la página DOCE

LA PRESIDENCIA DEL AYUNTAMIENTO

Gobernación contesta al señor Emeterio Zorrilla en el sentido de que no puede ausentarse

Ayer contestó la Secretaría de Gobernación el escrito que con fecha 25 del actual hubo de dirigirle el señor Emeterio Zorrilla, en su condición de presidente de facto del Ayuntamiento de la Habana, acerca de si al embarcar para los Estados Unidos podía delegar sus obligaciones en la Presidencia de la Cámara Municipal, en el jefe de Despacho de esa oficina.

La contestación es en el sentido de que el señor Zorrilla, dada su condición especialísima, no puede delegar en el expresado funcionario, debiendo quedar el funcionamiento de las oficinas de la Cámara Municipal en las mismas condiciones que antes de ser proclamado concejal y tomar posesión del cargo.

ESTADO DEL TIEMPO

Casa Blanca, Mayo 26.—DIARIO.—Habana. —Estado del tiempo jueves 7 a. m.—El Golfo de México y Atlántico desde sur de Bermudas buen tiempo, barómetro ligeramente sobre la normal, vientos moderados variables en Cuba presión normal.

Pronóstico Isla buen tiempo hoy y el viernes con algunas turbonadas, vientos flojos a moderados principalmente del nordeste al sudeste.

Observatorio Nacional

Continúa en la página DOCE

LOS BUSTOS DE MACHADO Y LANUZA

Fueron hechos por Moisés de Huerta por encargo del Dr. Fernández Mascaró

En la tarde de ayer se recibieron en la Secretaría de Instrucción Pública dos bustos en bronce: uno del general Gerardo Machado, actual Presidente, y otro de José A. González Lanuza, primer secretario de Instrucción Pública de Cuba.

Estos dos bustos fueron ordenados hacer por el último secretario de Instrucción Pública, doctor Guillermo Fernández Mascaró, al notable escultor español Moisés de Huerta, con el fin de rendir un homenaje a tan honorables personalidades.

Conjuntamente con estos dos bustos se recibió otro, también del general Machado, esculpido en mármol, que la Secretaría de Instrucción Pública ofrece a nuestro Presidente. Este busto fué remitido en el día de ayer a Palacio.

El busto del doctor González Lanuza será colocado sobre una base de cedro en el despacho del señor secretario. El del general Machado se colocará en el vestíbulo del mismo despacho.

EMBARCA MAÑANA EL DR. ZAYAS

El ex-presidente de Cuba saldrá con su familia a veranear en las montañas

Mañana, sábado, embarcará, rumbo a los Estados Unidos de Norte América, el ilustre ex presidente de la República, doctor Alfredo Zayas y Alfonso, en compañía de su distinguida esposa y familia.

A las diez y treinta de la mañana, hora oficial de la salida de los vapores de la Peninsular Occidental

Continúa en la página DOCE

ANTE LA AUDIENCIA SE EFECTUO AYER LA OCTAVA SESION DE LA CAUSA POR EL ASESINATO DE ANDRES CHIU LION

LA CONFERENCIA DEL DOCTOR SAYE

En su segunda disertación habló de la "Etiología especial de la enfermedad tuberculosa"

El ilustre profesor de la Facultad de Medicina de la Universidad de Barcelona, doctor Luis Sayé, pronunció anoche su segunda conferencia en la Academia de Ciencias, de la serie organizada sobre "Patología y tratamiento de la tuberculosis pulmonar", disertando magistralmente al-

Continúa en la página DOCE

Uno de los testigos formula graves cargos contra varios de los asiáticos acusados

Se celebró ayer tarde, ante la Sala Segunda de lo Criminal de esta Audiencia, la octava sesión del juicio oral de la causa seguida contra los asiáticos del 'Ching-Kong-Tong', acusados por la muerte del comerciante chino Andrés Chiu Lion.

Continuó la prueba de testigos, declarando los siguientes:

JOSE ANTONIO CHEN

A preguntas del Presidente del Tribunal Dr. Montero, dice que solamente conoce de los once procesados a José Lee. A Andrés Chiu Lion lo conocía únicamente de vista y nunca tuvo negocios con él. La noche del suceso se encontraba—según dijo—en la casa Dragones 46, cuando sintió los disparos que se

Continúa en la página DOCE

Una fotografía de Lindbergh enviada por radio

Interesantisima fotografía sacada el domingo último en París y enviada por aeroplano a Londres y desde allí por Radio a Nueva York. La fotografía muestra al Embajador de los Estados Unidos en Francia, Mr. Myron T. Herrick felicitando al heroico y extraordinario aviador norte-americano Lindbergh, por su maravilloso vuelo de Nueva York a París, que ha conmovido al mundo.

TODAVIA NO HA LLEGADO A LAS AZORES EL AVIADOR GENERAL DE PINEDO

HORTA, Azores, Mayo 27. Viernes, a la una de la madrugada.—(U. P.)—Se espera que dentro de unas horas llegue a este puerto el aviador italiano Marqués de Pinedo, que, tripulando el hidroplano "Santa María II" se vió obligado a descender en el mar, a doscientas millas de esta isla. Pinedo viene en el vapor italiano "Superga".

SUSCRIPTORES:

Para anuncios económicos en horas de oficina llame a los teléfonos M-4115 M-3378

Después de las cinco de la tarde y en días festivos llame al Teléfono A-3856

PARA SUSCRIBIRSE LLAME AL M-84-04

DIARIO DE LA MARINA
ALCANCÍA DEL NIÑO

Sírvase ordenar una suscripción a nombre del señor _____

vecino _____

Ciudad o pueblo _____

Provincia _____

(Nombre del niño)

(Domicilio del niño)

(Ciudad o pueblo) (Provincia)

Si la suscripción es para el interior de la República, debe especificarse en el cuadro del cupón si es por trimestre, semestre o año, pues suscripciones por menos año se hacen en la Habana y sus barrios.

M.E.C.D. 2016

NO SE DESCUIDE UD.

Los varios síntomas de una condición debilitada que toda persona reconoce en sí misma, es una advertencia que por ningún concepto debería pasar desapercibida, pues de otra manera los gérmenes de enfermedad tomarán incremento con gran peligro de fatales consecuencias. Los gérmenes de la tisis pueden ser absorbidos por los pulmones a cualquiera hora echando raíces y multiplicándose, a no ser que el sistema sea alimentado hasta cierto punto que le facilite resistir sus ataques. La **PREPARACION de WAMPOLE** que contiene una solución de un extracto que se obtiene de Hígados Puros de Bacalao, combinados con Jarabe de Hipofosfitos Compuesto y Extracto Flúido de Cerezo Silvestre, fortifica el sistema contra todos los cambios de temperatura, que producen invariablemente Tos, Catarro, Asma, Bronquitis, Pulmonía, Influenza, Gripe, Tisis y todas las enfermedades emanadas por debilidad de los pulmones y constitución raquítica. Tomada a tiempo, fortalece el organismo para que no adquiera la tisis. El Dr. J. F. Morales López, Jefe de Despacho de la Jefatura Local de Sanidad de la Habana, dice: "Desde hace muchos años empleo la Preparación de Wampole en enfermedades consuntivas en general y cuando está indicado un tónico y vitalizante poderoso. Es de inapreciable valor en los niños pretuberculosos y anémicos." No importa qué clase de tratamiento haya tenido mal éxito en el caso de Ud., no se desespere hasta que la haya probado. La original y genuina Preparación de Wampole, es hecha solamente por Henry K. Wampole & Cía., Inc., de Filadelfia, E. U. de A., y lleva la firma de la casa y marca de fábrica. Cualquier otra preparación análoga, no importa por quien esté hecha, es una imitación de dudoso valor. En todas las Boticas.

LA REGENTE

NEPTUNO Y AMISTAD

Cuando necesite hacer un regalo que tenga gran presencia y le cueste poco dinero, pase a ver las preciosidades que en alhajas de gran fantasía y de última moda tiene "La Regente". Le aseguramos que no encontrará nada mejor, ni más caprichoso por menos dinero. Damos dinero en todas cantidade, al interés más bajo de plaza.

CAPIN Y GARCIA

ROB LAFFECTEUR

(Ferro amarillo)

CELEBRE DEPURATIVO

Tratamiento eficaz, sin peligro de los accidentes de la **Sífilis.**

H. FERRÉ, BLOTTIÈRE y Cie, 6, Rue Dombasle, Paris.

DE LA ESTACION TERMINAL

DURANTE EL DIA DE AYER HUBO UN INTENSO MOVIMIENTO DE POLITICOS EN NUESTRA ESTACION TERMINAL

El hacendado señor José Ferrer llegó ayer procedente de Cienfuegos.—Regresó a Camajuaní el doctor Pedro Sánchez del Portal. — Llegaron varios administradores de centrales

EL ADMOR. DEL "ULACIA"

En el tren de la tarde, llegó ayer a esta capital, el señor Pedro Sánchez, Administrador del Central "Ulacia".

EL DR. SANCHEZ DEL PORTAL

Ayer tarde, regresó a Camajuaní, el doctor Pedro Sánchez del Portal, Inspector de Secretaría en Las Villas.

EL SR. MERKEL

Se trasladó ayer a la Playa de Baracoa el señor Arno Merkel, y el doctor Martínez Ibor, Director del Seminario Diplomático.

El señor Merkel, pertenece a la "De Firest Phonopilm."

EL ADMOR. DEL "ROYAL BANK", EN CAMAGUEY

En el tren "Expreso Limitado" llegó ayer a esta capital, el señor Cornelly, Administrador de la sucursal del "Royal Bank," en Camagüey.

EL ADMOR. DEL CENTRAL "AGRAMONTE"

Llegó ayer a esta capital, el señor Miller, Administrador del central "Agramonte".

POLITICOS QUE VIAJAN

Llegó ayer a esta capital, el señor José María Cabrera, Alcalde Municipal de Ciego de Avila.

Llegaron anoche: el Representante Angel Calás de Santiago de Cuba, acompañado de sus familiares; el Representante Manuel Tomé Varona, de Camagüey.

Salieron ayer para Matanzas, el senador Manuel Vera Verdura y el Representante Ramiro Pérez Maribona.

En el tren de la tarde, salió para Manzanillo, acompañado de su esposa, el Representante Eladio Ramírez León.

Salió para Jovellanos, el ex-Representante Antonio de Armas.

EL SR. ALBERTO MENESES

Regresó ayer a esta capital, procedente de su colonia en Oriente, el colono Alberto Meneses.

EL HACENDADO FERRER

En el tren directo, llegó ayer de Cienfuegos, el hacendado José Ferrer.

Ayer salió para Pinar del Río, con el objeto de presidir allí ex;menes, el Profesor Benjamín Orbón. Director del Conservatorio de Música de su nombre. Lo acompañaba su secretario, el señor Fernando G. Aday.

DOLORES DE CABEZA CAUSADOS POR RESFRIADOS

El LAXITIVO BROMO QUININA alivia el dolor de cabeza curando el Resfriado. Es un remedio eficaz y probado. La firma de **E. W. GROVE** se halla en cada cajita.

DR. GARCIA AMADOR

Especialista de París, Berlín y Londres

Piel, Venéreo, Vías Urinarias

De regreso de Europa dispone con la Ozonoterapia último tratamiento para la curación rápida de la BLENORRAGIA Y SUS COMPLICACIONES. Tratamientos eficaces para piel con DIATERMIA, ELECTROLICIS Y NIEVE CARBONICA. Obispo 59 de 9 a 11 y de 4 a 6. A-7311. San Nicolás número 9 de 2 a 4. A-1471.

PATENTES DE INVENCION Y MARCAS DE COMERCIO

KENT & ROUSSEAU

MANZANA DE GOMEZ 568 TEL. A 6072

LOS TRENES DE CAIBARIEN Y CIENFUEGOS

En estos trenes llegaron ayer:

El señor Armando Arias; Adriano Alvarez; el doctor Clodoaldo Arias; el doctor Federico Laredo Brú.

El señor Pedro Gómez; las doctoras María y Columna Rojas Escobar.

El señor José Fernández Martín y sus familiares; Honorolo Saura; Manuel Marín.

El señor Luis Martínez Quesada; Andrés Porta Valdés; Andrés Ganduxe; Jesús González.

EL "EXPRESO LIMITADO DE SANTIAGO DE CUBA"

Llegaron ayer en este tren:

La señora Emelina Betancourt de Arteaga; César González y su esposa; Manuel Guasch.

El señor Jaime Fresneda; Enrique Vázquez; Eustaquio Riguera; Valentín Martínez.

El señor Octavio Soler; A. M. Freneda; Julio Cadenas y sus familiares, Ignacio Brines.

El señor Pío Zequeira; Narciso Wells; Escolástico Fernández y su esposa; Lino Fernández y su esposa.

La señora Esperanza Arteaga de Fernández; las Esther y Elvira Maceo; Agustín Arocena.

El señor José Galbán; el ingeniero Prades; Antonio Ojeda; el doctor Ernesto Fina; Lely y Charles Greig.

La señora Adelaida Sánchez, viuda de Vallés.

LOS TRENES A CARDENAS Y CAIBARIEN

Salieron ayer en estos trenes:

El señor Angel Biosca; Gerardo M. Gandón; M. Fernández; Emeterio Rueda y su hijo, José Luis.

Los señores Llano y Peraza, pagadores de los Ferrocarriles Unidos; Juan Castro y su esposa.

La señora viuda Urguellés; el doctor José María Verdeja; Enrique Cubillas; el capitán Angulo.

LOS TRENES A GUANE

En estos trenes salieron ayer:

El señor Bernardo González; Manuel aGrcía; Juan Rodríguez y su esposa.

TREN A SANTIAGO DE CUBA

En este tren salieron ayer tarde:

El señor Luis Maceo y su esposa; al central "América"; el doctor Ramírez y su esposa; a Aguacate: el doctor Luis González O'Brien; a Santo Domingo: Don Pedro León; al central "Alava": Julio Tarafa, Administrador de esa finca azucarera; a Santa Clara: el doctor Daniel Gispert, ex-Secretario de Sanidad y Beneficencia, la señora viuda de Torres, Moisés Ramos y s uesposa, la señorita Amalia Pérez; Rubén Heredia, el doctor Armando S. Salomón y su esposa, l aseñorita Evangelina Rodríguez, Juan M. Pérez y sus familiares; a Camagüey: Marcel Guidy; a Jovellanos: el doctor Mernardo Rives; a Guantánamo: la señora Magdalena Garrido de Garrido, la señorita Sarah Dupont; a Santiago de Cuba: el comandante Ramón Cabrales y su hijo; a Manzanillo: Rogelio López; a Matanzas; Nicolás Duarte.

TREN DE SANTIAGO DE CUBA

En este tren llegaron ayer tarde:

El señor Ladilaslo Roffles, procedente de San Diego de Valle; de Santa Clara: la señora Adela Menéndez, viuda de Valdés; Miguel Hernández Sánchez; de Banes: Francisco Painsefra y su esposa; de Cruces: Salvador Bujans; de Camagüey: S. García, de la "Cuban Cane", de Colón: las señoritas María Ramos y Carmelina Martín; también de Camagüey: el Conde de Rodas; también de Santa Clara: Manuel Aguirre y su sobrino; Antonio Mallo; de Matanzas: Domingo Rodríguez, Manuel Suárez; de Jovellanos: la señorita Pastorita Egües; de Cárdenas: el señor Reeders; de Limonar: Erasio Martínez Góbernà; de Guantánamo: la señorita Inés Rudd.

A ISLA DE PINOS

Salieron anoche para Batabanó, con el objeto de seguir viaje a Isla de Pinos: el señor Federico Robleño, Gerente de la "Compañía Comercial", y el teniente José González, del Ejército Nacional.

DE DIA EN DIA

Seguido de un perro—que epilogaba acaso un drama de fidelidad—subía la otra tarde en dirección al cementerio el llamado "carro de la lechuza": el grotesco y destartalado vehículo en que son llevados a la última morada los pobres de solemnidad...

No sabemos, por cierto, en qué consiste la solemnidad de esos pobres, pero el cruce de la macabra carroza nos hizo ver que lo solemne no tenía la menor relación con la forma de su enterramiento.

Hemos visto, palabra de honor, darles sepultura con más lucida ceremonia a algunos perros y caballos; animales pertenecientes, desde luego, a familias ricas, que los habían tenido en estimación. Pero, puesto que estos casos no son tan poco frecuentes, nos parece que no debe darse motivo a que uno se acuerde de ellos cada vez que se salga al paso el "carro de la lechuza"...

Sin unos tristes cristales, que permitan ver si va ocupado por un cadáver, para que las gentes sepan si deben o no saludar a su paso, siguiendo la piadosa costumbre de la población; sin una triste cruz sobre el techo, que al cabo es signo de civilización (y no una cruz tumbada, como puesta de mala gana, conforme la que llevaba la carroza anterior a esa especie de camión de reparto que hoy se usa para el objeto); sin la pobre escolta de un coche de respeto, que indique que se trata de un ser humano y no de un animal cualquiera que se lleva al crematorio...

Las dos primeras modificaciones que se indican para el "carro de la lechuza" en obsequio a los caritativos sentimientos de los habitantes de esta ciudad y de cuantas ciudades de la República se encuentren en el mismo caso, creemos que no tendrían un costo superior a cincuenta pesos. Si el Ayuntamiento no los tiene, diganoslo el Alcalde para recaudárselos en venticuatro horas por suscripción popular. En cuanto al coche de respeto, bien pudiera ser uno especial o el de la Presidencia del Ayuntamiento, que podría concurrir con una representación del cabildo establecida por turno entre los concejales. Después de todo, chino o ruso, español o cubano, el muerto será siempre un vecino de la ciudad y la ciudad debe demostrar oficialmente que lamenta su desaparición. El Ayuntamiento se pondría así a tono con el sentir popular, que manda honrar a los muertos, como lo prueba la práctica, por toda la nación extendida, de que los vecinos hagan suscripciones para el sepelio de los pobres, siendo por tanto poco frecuente el caso en que funciona la macabra carroza de los miserables.

Sería una nota de cultura a poco premio; algo que hasta cierto punto beneficiaría al ornato, de que empieza a mostrarse preocupado este Alcalde que ahora tenemos. Porque lo que se viene haciendo desde hace largos años, es feo, moral y materialmente. Tal parece que este servicio municipal, es una simple prolongación del "Servicio de recogida de animales muertos" que figura en uno de los capítulos del Presupuesto Municipal. O éste una prolongación de aquél.

MUJERES Y PEMARTIN, HASTA EL FIN...

Vermú Coñác y Jerez

DE COMUNICACIONES

LA LLUVIA

Según los reportes dados a la Secretaría de Comunicaciones por los Centros Telegráficos, durante las últimas 24 horas llovió en los siguientes pueblos:

Pinar del Río.—Llovió fuerte en Pilotos, Cayo Masón y Mantua; regular en Bahía Honda, Central "Orozco" y Mariel y poco en Consolación del Norte, Central "Niágara", Guanajay y San Juan y Martínez, y seis milímetros en Pinar del Río.

Habana.—Llovió poco en Arroyo Apolo y Managua, y mucho en Arroyo Naranjo y Güira de Melena.

Matanzas.—No llovió.

Santa Clara.—Llovió regular en Cabaiguán, Guayos y Zaza del Medio y fuerte en Camarones y central "Tuinicú".

Camagüey.—Llovió en Jobabo.

Bayamo.—Llovió fuerte en Cauto, Río Cauto, Guamo, San Agustín, Mir, Cupey, Santa Rita, Jiguaní y Bayamo.

Santiago de Cuba.—No llovió.

DE HACIENDA

UNA ACLARACION DEL FONDO ESPECIAL DE O. PUBLICAS

La Dirección del Fondo Especial de Obras Públicas, con motivo de la protesta formulada ante la Secretaría por la Cámara de Comercio de la Isla de Cuba, contra las persecuciones de que dice, son víctimas los comerciantes, por parte de los inspectores del expresado Fondo Especial, y queriendo colocar las cosas en su justo medio quiere consignar, por medio de la prensa, que la causa de la queja de los aludidos comerciantes consiste en que un camión de la propiedad de un comerciante, fué sorprendido infringiendo abiertamente el precepto del inciso 7, artículo 5 del Reglamento y Tarifa para el cobro del impuesto de transporte terrestre, por lo cual el Secretario de Hacienda, no los inspectores, en cumplimiento del Decreto número 487 les dejó incurso en una multa de 20 pesos.

AUTORIZACION PARA UNA RIFA

Ayer estuvo en la Secretaría de Hacienda el pintor cubano Domingo Ravenet, que embarcará en breve hacia Europa para completar sus estudios. El señor Ravenet está interesado en que el Secretario de Hacienda lo autorice para llevar a cabo una rifa de varios cuadros de autores cubanos, con los que obsequiará en la función de beneficio que dará el día 15 de junio en el teatro Trianón.

EL DECRETO DE LOS BONOS

Hoy será llevado a la firma presidencial, como anunciamos en nuestra edición del martes pasado, el Decreto disponiendo la conversión de los actuales certificados de adeudos del Estado por obligaciones del Tesoro (bonos) por valor de nueve millones de pesos y amortizables en diez años.

EL PAGO DE LAS CONTRIBUCIONES CON CHEQUES CERTIFICADOS

LOS DETALLISTAS DE TEJIDOS, SEDERIA Y JOYERIA CONTESTAN AL SEÑOR ALCALDE

En el día de ayer le fué dirigida al señor Alcalde por la Asociación Nacional de Detallistas de Tejidos, Sedería y Joyería el siguiente escrito:

Habana, 25 de Mayo de 1927. — Sr. Alcalde Municipal. —Habana. — Señor: En el DIARIO DE LA MARINA, correspondiente al día de hoy, y bajo el rubro **No procede admitir cheques en el pago de las Contribuciones a la Administración Municipal"**, hemos leído un informe del Departamento Legal de ese Municipio, en el que se deniega la solicitud que hubimos de hacerle a usted el día 30 de Marzo del corriente año para que permitiera a los contribuyentes pagar sus obligaciones mediante cheques certificados.

En este informe, después de demostrar que no hay nada que se oponga a que puedan los contribuyentes pagar con cheques certificados, le recomiendan a usted que no autorice semejante operación, por las responsabilidades en que pudiera incurrir para con la Administración, en el caso de que por cualquier motivo no puede hacerse efectivo el cheque por el contribuyente para el pago de su ingreso.

No acertamos a comprender semejante recomendación después de la siguiente defensa que en el referido informe se hace en favor de nuestra solicitud:

"Un decreto del Alcalde que disponga se acepten checks certificados en pago de contribuciones, no infringe el artículo 34 de la Ley de Contabilidad Municipal, toda vez que esta ley prohibe, es que el Tesorero realice conversión o aceptación de valores sin que exista acuerdo previo del Ayuntamiento, y el cheque, aunque representa el valor de la cantidad que en el mismo se consigna, ese valor no es al que se contrae la Ley de Contabilidad Municipal. En efecto, a poco que se fije la atención, se llega al convencimiento de que los valores a que se refiere la Ley son las acciones, bonos, títulos de la deuda pública o cualesquiera otros de los que se cotizan en la Bolsa Oficial, y que por ese motivo fluctúan con frecuencia, y por tanto su valor real depende de múltiples circunstancias y la Ley lo que ha querido es evitar que el signo que se reciba en pago, varíe de precio. Y como quiera que el valor del cheque es siempre el mismo cuando el Banco es solvente, resulta fuera de toda duda, que a él no se refiere el repetido artículo 34 de la repetida Ley de Contabilidad Municipal."

Y mucho menos si tenemos en cuenta el principio fundamental de nuestra Ley positiva consignado en el Artículo 1170 del Código Civil según el cual "La entrega de pagarés a la orden o letras de cambio u otros documentos mercantiles, sólo producirá los efectos del pago cuando hubiesen sido realizados, o cuando por culpa del acreedor se hubiesen perjudicado. Entre tanto, la acción derivada de la obligación primitiva quedará en suspenso."

No se alcanza a nuestro juicio ver en qué responsabilidades puede usted incurrir ante la Administración por el hecho de autorizar el pago de contribuciones por medio de cheques certificados. En el caso de que por cualquier circunstancia, no pueda hacerse efectivo un cheque, siempre quedará de acuerdo con la Jurisprudencia sentada por nuestro Tribunal Supremo y con el precepto arriba indicado, subsistente la obligación primitiva, aparte de que el riesgo señalado por el Letrado informante, al exigir que los cheques semi-certificados por Bancos asociados al Clearing House, se reduce de tal manera, que prácticamente queda eliminado, por cuanto el Municipio tendría la triple garantía siguiente: la del contribuyente girador, la del Banco girado y por último la de la propia obligación que se pretendió pagar la cual quedaría subsistente.

Al insistir en nuestro deseo de que se permita al contribuyente el pagar por medio de cheques certificados no nos guía otro propósito que el de obtener facilidades que positivamente redundan en beneficio también del propio Municipio el cual de esta forma evitará la enorme aglomeración de público en sus taquillas y aquel, el perder frente a éstas dos o tres días como ocurre frecuentemente para satisfacer sus obligaciones.

Nos permitimos hacer las sugestiones que dejamos consignadas en la seguridad de que tanto usted como el Letrado informante a quien suponemos animado de los mejores deseos, habrán de reconsiderar nuestra solicitud y que esta en definitiva será resuelta favorablemente.

Muy atentamente de usted,

Tomás GUTIERREZ ALEA,
Secretario.

Emigrados Revolucionarios Cubanos

De orden del señor presidente de esta patriótica institución, cito a los señores que integran su directiva para la sesión ordinaria de la misma, que tendrá efecto el domingo, día 29 del actual, a las tres de la tarde, en nuestro local social, con la siguiente orden del día: lectura del acta anterior; comunicaciones; peticiones de ingreso; informes de las comisiones; proposiciones y asuntos generales.

Se encarece de todos la más puntual asistencia.

Habana, mayo 26 de 1927.

Raoul Alpízar y Poyo, Secretario de Correspondencia.

PAJILLAS

para satisfacer al hombre elegante

Las formas más correctas. Los estilos de mayor novedad. Las calidades más finas,

Y EL PRECIO MAS ECONOMICO.

Permítanos venderle un sombrero de prueba.

"LA HABANA"

AGUACATE 37.
(entre Obispo y Obrapía)

Teléfono A-8168

4527 alt 7d-15

Sólo hay dos clases de Cremas Dentales

1.—El dentífrico que se destina a enfermedades dentales imaginarias y que existen sólo en la mente de las fáciles de engañar.

2.—El dentífrico que como la Crema Dental Colgate realiza la única función que un dentífrico puede efectuar: LIMPIAR.

La Crema Dental Colgate está basada en el concepto moderno de la medicina preventiva fundado en la absoluta limpieza. Empieza usted a cepillarse y la Crema Dental Colgate se convierte rápidamente en una amplia espuma de agradable sabor, que limpia, limpia escrupulosamente los dientes. Se extiende después por toda la cavidad bucal y lava y purifica encías y lengua, evitando así las causas de las caries.

Starks Incorporated, Arsenal 2 y 4

Un bálsamo suavizador que cura rápidamente las Almorranas

Las Almorranas dolorosas e hinchadas sucumben muy rápidamente a la influencia suavizadora del producto MAN ZAN. La hinchazón disminuye, el flujo de sangre cesa, se alivia el escozor insoportable, y muy pronto se logra una cura completa del mal. Sin embargo, cuesta tan sólo $0.65 por tubo, o $0.80 si se remite por correo, con franqueo postal pagado, envuelto en un papel liso, y puede ser adquirido en la Droguería del Dr. Sarrá, Habana.

No hay necesidad de que haga mención de su afección —basta tan sólo que pida MAN ZAN.

Ext. 657 1d 27

MARCAS Y PATENTES

RICARDO MORE

EX-JEFE DE LOS NEGOCIADOS (Ingeniero Industrial)
DE MARCAS Y PATENTES
APARTADO DE CORREOS 796
BARATILLO 7. TELEFONO A-6439
Se hacen traducciones técnicas y legales del inglés al español

DR. GONZALO PEDROSO

CIRUJANO DEL HOSPITAL MUNICIPAL DE EMERGENCIA

Especialista en Vías Urinarias y Enfermedades venéreas. Cistoscopía y cateterismo de los uréteres. Cirugía de Vías Urinarias. Consultas de 10 a 12 y de 3 a 5 p. m. en la calle Avenida de la República 254.

E 16 Ind. 1 En.

Dr. Hernando Seguí

GARGANTA, NARIZ Y OIDOS

PRADO, 38; DE 12 A 3

¡Demostramos...!

Con el siguiente análisis la verdadera CALIDAD extrafina del inimitable aceite español "BAU" que PRUEBA su graduación de 0.45

CARTA DEL DR. DIAGO

EL DR. ENRIQUE DIAGO, EN ATENTA COMUNICACION NOS DICE LO SIGUIENTE:

Srs. Representantes de los Laboratorios "SCHOUM" de Paris.

Muy señores míos:

Es para mí de gran satisfaccion el expresarles mi mayor entusiasmo, a cerca de la bondosidad del extracto vegetal "SOLUCION SCHOUM", que contra las enfermedades del HIGADO, de los RIÑONES, y de la VEJIGA, he venido sometiendo a distintos enfermos, de esta ASOCIACION NACIONAL DE BENEFICENCIA.

Ello, es de gran provecho para la ciencia médica, toda vez, que ante la rebeldía de la enfermedad, y en sus agudas crisis, los COLICOS hepáticos y nefríticos, cedieron, casi instantaneamente. La eliminacion de los CALCULOS ó arenas hepáticas, y renales, se efectuó, en todos los casos, sin dolor alguno, restableciendose la taza urinaria en todas sus partes, y sin que por ello, hubiera tenido necesidad de someter al paciente, a ningun régimen alimenticio especial.-

Lo que me es grato comunicarles quedando de Uds. atentamente

Dr. Enrique Diago

Mayo 2 de 1927

1d 27

David venció a Goliath...

Y usted—aunque no sea un gigante—podrá salir siempre vencedor tomando Gofio "Escudo", producto altamente alimenticio, hecho de trigo puro tostado.

Gofio Escudo

(INDUSTRIA NACIONAL)

J. A. PALACIO Y Cª · TELEF. A5548

NO HAY

ALMORRANAS

POR ANTIGUAS Y REBELDES QUE SEAN QUE NO SE CUREN EN POCOS DIAS POR EL TRATAMIENTO MIXTO

GOTAS **ESCULEOL**

Y BALSAMO **SUELTA**

ALIVIO INMEDIATO

EXITO SEGURO, AUN CUANDO HAYAN FRACASADO LAS DEMAS MEDICACIONES

A. FOURIS, 13 Rue Lacharrière, PARIS (XIe)

GONZALEZ MARIBONA

Almacén Importador de Paños

Avenida del Brasil (Tte. Rey) 31.
Apartado 826. Teléfono A-3366.

HABANA

MAYO DE 1927

A NUESTROS CLIENTES Y AMIGOS

Les rogamos vean nuestro nuevo surtido de MUSELINAS INGLESAS, ECUATORIALES, FRESCO, DRILES CRASH y BLANCO 100 LEGITIMO y otras telas de gran novedad que acabamos de recibir y poner a la venta.

Llamamos la atención de comerciantes y público en general hacia los artículos de saldo que estamos liquidando. ¡Son verdaderas gangas!

F. GONZALEZ MARIBONA

S|c. Ave. del Brasil, 31.

ENVIAMOS MUESTRARIOS A TODA LA REPUBLICA, A QUIEN LOS SOLICITE.

Agua de Colonia :: del Dr. JOHNSON ::

PREPARADA ::: con las ESENCIAS más finas :::

EXQUISITA PARA EL BAÑO Y EL PAÑUELO

De venta: DROGUERIA JOHNSON, PI MARGALL, Obispo 36, esquina a Aguiar

FELIPE RIVERO Y ALONSO

ABOGADO Y NOTARIO

Se entregan con su legalización Consular las escrituras destinadas al extranjero. Rapidez en el despacho de toda clase de escrituras. Traducción para protocolarlos de documentos en los idiomas inglés y francés.

EDIFICIO:
BANCO COMERCIAL DE CUBA
AGUIAR, 73, Dptos. 710, 11 y 12. Teléfono M-1472.

M.E.C.D. 2016

EL INFORME RENDIDO POR EL DOCTOR CARLOS M. DE CESPEDES RESPECTO AL PRESUPUESTO DE SU DEPARTAMENTO

Dice, entre otras cosas, que al confeccionarse los nuevos presupuestos con las economías apuntadas se vienen abajo sus ilusiones respecto al mejoramiento de las carreteras

En el informe que en días pasados presentó el doctor Carlos Miguel de Céspedes al Consejo de Secretarios, hace un resumen detallando la consignación que en los últimos años tuvo la Secretaría de Obras Públicas, resultando el promedio de unos seis millones de pesos, que el doctor Hernández Cartaya, redujo para el año fiscal en curso, a unos cuatro millones, suprimiendo del presupuesto el crédito destinado a Caminos y Puentes y Casillas de Peones Camineros, ascendente a un millón de pesos.

Dice el doctor Céspedes, que siempre se dispusieron de sumas mayores que las consignadas en los presupuestos para obras extraordinarias, con lo cual se demuestra que los créditos presupuestados nunca fueron suficientes para las atenciones del Departamento.

LAS CARRETERAS

Llama la atención de que la experiencia de otros pueblos enseña que cada kilómetro de carretera de "telford macadam" necesita no menos de 500 pesos al año para su conservación. Que en Cuba hay 2.300 kilómetros de caminos, que necesitan obras de reconstrucción en un 80 por ciento de su totalidad, que son superiores en costo a los trabajos de conservación, que implican de $1.000.00 a $5.000.00 por kilómetro.

Estima que un sesenta por ciento de las carreteras está intransitable, que un 30 por ciento necesita un cuidadoso bacheo, y solo hay un 10 por ciento en buen estado.

Detalla el optimismo que tenía cuando se confeccionaron los presupuestos, por el estimado de los sobrantes que el Fondo Especial de Obras Públicas, libre entonces de compromisos, por no haberse efectuado la contratación de la Carretera Central y otras importantes obras, y como las esperanzas se tornaron en propósitos e ideales fracasados, pues cuando se iban a impulsar las obras, el ciclón del 20 de Octubre, obligó a abandonarlos, trastornando el plan al tener que tomar $2.400.000.00, que estaban dedicados para las carreteras.

Ahora surje el problema, y con él el conflicto, al confeccionarse el nuevo Presupuesto, pues nuevamente van a quedar desatendidas las necesidades del Estado en lo que se refiere a la reparación y conservación de las carreteras.

Sobre este particular dice el informe:

"Yo no se, de aprobarse el presupuesto de Obras Públicas en la forma sugerida por mi ilustre compañero el Secretario de Hacienda, en qué forma puedo yo contestar el justo clamor de la opinión pública. Yo no se, cómo va a ser posible que un año más permanezcan las carreteras de Cuba en el deplorable estado en que hoy se encuentran. Mi obligación como Secretario de Obras Públicas, mi supremo deber de colaborador sincero en la obra que realiza el actual Gobierno, es señalar la necesidad y pedir a mi ilustre compañero, a cuyo cargo están las finanzas del Estado, que me provea de los recursos necesarios para que tales necesidades sean debidamente atendidas.

Otra de las necesidades que debe ser inmediatamente cubierta es el mejoramiento del servicio de abastecimiento de agua a la ciudad de la Habana, la reconstrucción de su pavimentación y la rectificación de su sistema de alcantarillado.

La Secretaría de Obras Públicas tiene absolutamente estudiados y resueltos estos problemas. Su ejecución solo espera la provisión de los fondos necesarios. No es posible que servicios tan importantísimos en la Capital de la República continúen en la forma en que están. En los Presupuestos Ordinarios para el próximo año no veo ninguna cantidad destinada a hacer frente a esas obras; tampoco en el plan de distribución del "Fondo Especial de Obras Públicas" propuesto por el doctor Hernández Cartaya y aprobado por el Gobierno. Sobre esto me permito llamar la atención del señor Secretario de Hacienda a fin de que sus dotes de reconocida inteligencia y cultura me faciliten la solución.

Repito que todos estos problemas están estudiados desde el punto de vista técnico para levarlos a la realidad, sólo hace falta su financiamiento".

LA DISMINUCION DE LOS INGRESOS

Trata de los ingresos, cuya disminución se le ha querido aplicar a la llamada Ley de Obras Públicas, afirmaciones que rebate, analizando que los dos motivos que pudieron afectarlos en algo han sido la supresión del 4 0|0 y la modificación del impuesto de la gasolina, sobre lo cual hace extensas consideraciones.

¿GUERRA ENTRE RUSIA E INGLATERRA?

Noticias extraoficiales de Londres dan cuenta de movimientos secretos de las fuerzas inglesas de mar y aire. Se supone también que haya estallado ya la guerra con Rusia por otros preparativos, como el de entregar a cada soldado una botella de moscatel quincarne, vino que además de ser delicioso resulta muy reconfortante y alimenticio. El moscatel quincarne—que importa la compañía vinatera—se vende en todas partes.

De Agricultura

MARCAS CONCEDIDAS

Por la Secretaría de Agricultura se han concedido las marcas para señalar ganado que solicitaron registrar los señores siguientes: José Casas Acea; José Cuesta Prunneda; Antonio Mendoza; Cándido García Hurtado; Gregorio García y Padilla; José González Picó; José Toribio Delgado; Francisco Denis y Díaz; Caridad Verdecia de Tamayo; Carlos Mesa Santiesteban; Domingo Ferrer y Nogueras; Eusebio Miranda Olivera; Mujical y Nadal; Juan Alvarez Rodríguez; Alberto Hernández e Hijos; Juan Suárez Santana; Sierralta Blanco y Compañía; Ramón Pedraza Bravo; Eulogio Campos; José San Miguel González; Manuel Rodríguez de la Fe y Antonio y Manuel Alemán.

TITULOS CONCEDIDOS

Se han expedido títulos de propiedad a los señores Juan González Hernández; Andrés Chacón; Porfirio Leyva Fernández; Domingo Gil Alonso; Nicolás Morales Estévez; Gregorio Guillén Alonso y Andrés de la Fe Romero.

Sociedad de Psiquiatría

Esta Sociedad científica dedicada al estudio de las enfermedades nerviosas y mentales, celebrará su próxima sesión el lunes 30 del actual, a las 9 de la mañana, en el Hospital de Dementes de Mazorra; con la siguiente orden del día:

1. Lectura y aprobación de actas.
2. Trabajos pendientes: (a) La parálisis general en Mazorra; por el doctor Alfredo Pie. (b) Un enajenado procesado por homicidio, por el doctor Pedro Cubiñá.
3. Elogio del alienista Felipe Pinel, por el doctor Juan Portell Vilá, en nombre de la Sociedad de Psiquiatría.
4. Estadística de enajenados en el Hospital de Dementes de Mazorra (1925-1927); por el doctor Julio V. Collazo, Director.
5. La observación de los niños considerados como presuntos anormales, por el doctor Arístides Mestre.
6. Discusión de casos prácticos.

Habana, mayo 25 de 1927.

Dr. Rodolfo Julio Guiral,
Secretario.

NOTICIAS DE SANIDAD

EL TESORERO CONTADOR DEL HOSPITAL "LEONARD WOOD", DECLARADO CESANTE POR NEGLIGENCIA EN EL SERVICIO

Por encontrarse en malas condiciones higiénicas fué clausurada ayer por Sanidad una fábrica de dulces instalada en el Cerro. Solicitan los comerciantes la condonación de multas sanitarias

Hace varios días el Director de Beneficencia comisionó al inspector del Negociado de Menores, a fin de que se trasladase a la ciudad de Trinidad y practicase una minuciosa y detenida investigación en la tesorería, contaduría y pagaduría del Hospital Civil Leonard Wood, a cargo este departamento del señor José Antonio Iznaga.

Como resultado de la investigación practicada, de la que se guarda absoluta reserva, hemos podido saber que se comprobaron una serie de irregularidades, debido a la negligencia del señor Iznaga y del escribiente señor Pedro Sánchez, que figuraba como encargado del material.

Al regresar a la Habana el Inspector, su jefe conoció del informe redactado, del cual le dió cuenta inmediatamente al señor Secretario de Sanidad.

Llegando a la Habana el inspector investigador, en la Dirección de Beneficencia se recibió una carta del señor Iznaga, en la que renunciaba al cargo que venía desempeñando en el Hospital Leonard Wood.

Para el cargo que deja vacante el señor Iznaga ha sido nombrado el señor J. Llorente.

El señor Secretario de Sanidad dispuso la cesantía inmediata del señor Pedro Sánchez, nombrando en su lugar al señor A. Mendoza.

CLAUSURA DE UNA FABRICA DE DULCES

En la mañana de ayer el Jefe local de Sanidad de la Habana se trasladó en unión del Jefe de Inspección Sanitaria de Casas, del segundo Jefe local y de los inspectores especiales señores Horacio Connsuegra y Ramón Barreras, a la casa situada en la calle La Rosa número 16 en el Cerro, donde se encuentra instalada la fábrica de dulces El Ave Real, propiedad de la razón social Pardo y Barcia, comprobando en la misma que no se ajustaba al Reglamento de Dulcerías y Panaderías siendo verdaderamente un foco de infección.

El edificio es de madera y las caballerizas se encuentran unidas al local donde se elabora el dulce.

El doctor López Silvero dispuso inmediatamente la clausura de dicha industria, multando a los propietarios en 40 pesos y acto seguido les ordenó las obras que era necesario realizar para ajustarse a lo dispuesto por las Ordenanzas Sanitarias.

SOLICITAN LOS COMERCIANTES LA CONDONACION DE MULTAS SANITARIAS

En vista de que en otras dependencias del Estado, con motivo de las Bodas de Plata de la República, han sido condonadas todas las multas impuestas por inspectores hasta el día 19 de mayo actual, una Comisión de la Asociación de Comerciantes de la Habana fué ayer a la Secretaría de Sanidad, con el fin de solicitar del Secretario la condonación de todas las multas impuestas por infracciones hasta la fecha referida.

En la Secretaría de Sanidad no pudieron entrevistarse con el doctor Francisco María Fernández, en vista de que se encuentra guardando cama desde hace varios días; pero los comisionados nos manifestaron que le visitarían en su residencia particular, a fin de lograr de él la promulgación de un decreto por el que sean condonadas dichas multas.

El comercio capitalino, que atraviesa en estos momentos una grave crisis económica, espera que el doctor Fernández acceda a su petición que estiman justa.

Posteriormente nos entrevistamos con el Jefe del Negociado de Multas, señor César Rodríguez, y este funcionario nos declaró que hasta el momento no había firmado el señor Secretario ningún Decreto en ese sentido, por lo que de acuerdo con la Ley, al vencimiento del plazo que se le concede a cada industrial o comerciante multado para abonar el importe de la multa, sería enviado el expediente al Juzgado Correccional correspondiente.

NO HAY AGUA

Una comisión de vecinos del edificio de seis plantas situado en la esquina de las calles 12 y 23, Vedado, propiedad del señor Fonollar, visitó ayer al Jefe local de Sanidad de la Habana, manifestándole que desde hace cuatro días no hay agua en el mismo, habiéndose enterado que no es debido a que no exista el precioso líquido en aquella barriada, sino por cuestiones particulares del propietario con los vecinos y con la Secretaría de Obras Públicas

El doctor López Silvero dispuso que un inspector se trasladase al edificio citado, a fin de comprobar la denuncia, y le informara con carácter urgente.

SANIDAD PROTEGE A UNA VIUDA CON CUATRO HIJOS

Al mediodía de ayer se presentó en la Dirección de Beneficencia, la señora Tranquilina Cartaya y Negrín, natural de Güines, de 30 años de edad, viuda, acompañada de cuatro hijos, dos hembras y dos varones, de 9, 8, 6 y 4 años respectivamente.

La señora Cartaya padece de avariosis en grado avanzado, y declaró a los doctores Fernando J. del Pino y Emilio Valdés Valenzuela, Director y Jefe de Despacho de la Dirección de Beneficencia, que su situación económica era verdaderamente desastrosa, no teniendo qué comer ni ella ni sus cuatro hijos. Agregó que había permanecido unos días en el Hospital Civil de Güines pero como su mal no era para atenderla a ella solamente sino a los cuatro muchachos, le manifestaron los directores de aquel centro que se trasladase a la Habana y se personase en la Dirección de Beneficencia.

Mientras el doctor Valenzuela tramitaba el expediente relacionado con la reclusión de la señora Cartaya en el Hospital Nacional Calixto García, y la de sus cuatro niños en la Casa de Beneficencia y Maternidad las empleadas de la Dirección de Beneficencia, demostrando con ello un amor grande al desvalido, hicieron una colecta que sumó seis pesos, entregándoselos a ella y comprándole además, galleticas a los niños y un vaso de café con leche a la mamá que estaba casi extenuada por efectos de la debilidad.

Momentos después la señora Cartaya era conducida en una ambulancia, acompañada de la enfermera señorita Carmen Vincent, al Hospital Calixto García, y los cuatro menores a la Casa de Beneficencia y Maternidad, donde han quedado recluídos para su manutención.

FALTA DE AGUA EN EL MARIEL

En la Secretaría de Sanidad se recibió ayer la noticia de que en el Lazareto del Mariel faltaba el agua ignorándose las causas de ello, aunque se creía que obedecía a que los pozos que abastecían aquel centro se habían secado con motivo de la sequía actual.

Enterado de ello el Secretario de Sanidad y Beneficencia, desde su domicilio, donde se encuentra recluído por hallarse enfermo desde hace varios días, se comunicó con el Secretario de Guerra y Marina, dándole cuenta de lo que acontecía y rogándole le enviara un barco de guerra al Mariel conduciendo un aljibe.

Horas después se recibió en Sanidad la noticia de que el cañonero Yara, desde Bahía Honda, había resuelto el problema, llevando al Lazareto el agua necesaria para el consumo.

INGENIERIA SANITARIA

Han sido aprobados los planos siguientes: Mariano 2 y medio, manzana 8, solar 7, Las Puertas de Diego Peña; Máximo Gómez 671, de J. Genaro Sánchez; Avenida de Acosta entre tercera y cuarta, de Alipio Norman; Guadalupe y Piedra, de Pablo Joaquín; Manila y Ferrer, de Paulino M. Alvarez; y 27 entre M y N, de Max Borges.

Fueron rechazados: Paseo 12 de C. Fernández y Calzada esquina a 13, de José I. Corral.

DESINFECCION

Han sido desinfectadas por los obreros sanitarios las casas siguientes: por tuberculosis: Consulado 35; San Joaquín 33; Concordia 121 y Rodríguez 99; San José 166 y Fomento letra G; por difteria: Finca San Cristóbal; por sarampion: Hospital Las Animas; por tifoidea: M. González 12 y y Calle 2 entre 35 y 37; por paludismo Luyanó 231; en el Cementerio de Colón se han desinfectado diez carros fúnebres. Las brigadas de petrolización han trabajado en la Habana, Jesús del Monte y Cerro y las de canalización en Jesús del Monte y Luyanó.

Bois de rose, con aplicaciones Fancy, Rose o Verde Jaspeado

Glaxo
Lo mejor para su Bebé

IRONBEER
FRUTAS CEREALES HIERRO
Hay muchos refrescos pero el único puro, tónico y saludable es el Ironbeer.

R. Lillo

TENGO EN IMPRENTA
Y..¡PARA REGALAR!
el manual mas perfecto para hacer cocktails, ponches, refrescos etc.
MAS DE 800 FÓRMULAS
CERVEZA
Polar
Clara & Especial
CADA DIA MAS
CADA DIA MEJOR
Cía CERVECERA INTERNACIONAL S.A.

Mecanico Asturiano

con varios años de negocio en garage y experto en Ford y demás carros americanos, deseo posición si posible casa de familia en la República de Cuba, ciudad o campaña, hablo inglés, italiano, español, francés y portugués, mis referencias son satisfactorias y a prueba sin ninguna pretensión, soy casado.

La persona que de mis servicios necesitare podría dirigirse al mismo dueño del garage; I. Costales garage.

222-7-Seventh Port Arthur Texas. U. S. A.

4714 7d.-28

IMPORTANTE

Los coleccionistas de postales de la nueva serie de "SUSINI", "ESPAÑA Y LA AMERICA LATINA", pueden adquirir en nuestro Depósito de Simón Bolívar (Reina) No. 1 y en nuestras agencias del interior el lujoso álbum que hemos editado para esas postales entregando 300 cajetillas vacías de cigarros "SUSINI", "IDEALES" u "OVALADOS" de BOCK & CO., que son las tres clases que contienen postales de la serie mencionada. Este canje lo haremos mientras dure la existencia de álbums que hemos destinado para esa propaganda.

No se entregará más de un álbum a una misma persona.

Los que no quieran reunir cajetillas vacías pueden adquirirlos en el mismo Depósito o en nuestras agencias por el módico precio de $1.00 cada ejemplar.

Al interior los remitiremos por correo certificado al recibo de $1.65 en giro postal a nuestra orden.

HENRY CLAY AND BOCK & CO. LTD.
Apartado No. 685
HABANA

4787 1d-25

ANUNCIESE Y SUSCRIBASE AL "DIARIO DE LA MARINA"

M.E.C.D. 2016

Tabácos RADIANTE
"EDUARDO SUAREZ MURIAS Y CIA."
O'Reilly 54. Habana

HORCHATA "VIVES"

LO MEJOR PARA EL VERANO

Producto de absoluta garantía y recomendado como bebida altamente nutritiva y deliciosa.

"Elaborada especialmente para familias".

1|2 litro 50 centavos. PIDALO AL TEL. I-6354.

ELABORAMOS JUGOS TRIPLE-CONCENTRADOS DE: Tamarindo, Guánabana, Mamey y Zapote. También Chocolate con Leche. Pruebe cualquiera de estos productos VIVES y los seguirá consumiendo siempre.

SERVICIO RAPIDO A DOMICILIO

Flyosan mata las Garrapatas

TANTO en el campo como en la casa, FLYOSAN se usa eficazmente.
Este nuevo desinfectante mata las garrapatas y sana el picazón y las heridas causadas por este insecto enemigo de los hombres. No es venenoso a los hombres ni a los animales. FLYOSAN es un líquido contenido en un tubo que lo pulveriza para que destruya los insectos asfixiándolos. *Se usa en un cuarto cerrado.*

De venta en casi todas las farmacias, quincallerías, tiendas y almacenes generales.

Flyosan
La palabra "Flyosan" es marca de fábrica registrada.
El pulverizador insecticida original
COLONIAL CHEMICAL CORPORATION, NUEVA YORK, E. U. A.
Agentes Exclusivo:
Harold F. Ritchie & Co., Inc., Nueva York, Toronto, Sydney

Nerviosos, Débiles, Agotados

Seréis fuertes y vigorosos y curaréis la debilidad usando la célebre y renombrada POMADA FORTIFICANTE y el ELIXIR GENITAL, Rodríguez de los Ríos. No perjudican y son de eficacia. 33 años de éxito mundial.

De venta en principales farmacias y droguerías.

Depositarios: Droguerías Sarrá, y Dr. Jhonson. Habana.

MISCELANEA

VERSOS MODERNISTAS

El humo de los cigarros de La Gloria
se desvanece voluteando.
Hay sol en el firmamento interrogativo
que Rusquellanea amoratado en el Olimpo.

Flágiles pétalos sollozan
por las neveras White Frost
que opalizan la maltina Tívoli
febrífuga.

Canta un salterio atolondrado
haciendo gemir la azada.
Helados de Marte y Belona;
refulgentes melodías....
De la "Casa Iglesias".

Cóndor divino que en el pleonasmo
buscas joyas en Le Trianon
cual hiperbólico vermú Pemartín
que acucia silente el chocolate de La Gloria
Alma de planchas Royal.
Sigilosos cuarzos que por las veredas Bacardinianas
se esfuman y enloquecen
entonando himnos...
Que engranan sobre las balanzas "Toledo".

Aureólate en el campo sapiente
con Cima color Precios Fijos
soñadores y bermejudos cual alcayatas.
Aprieta ¡oh! luna xilófona.

Las carretas ceñudas lloran
en herrajes de Jerez Pemartín.
Hay vésperos.
Insanos y tormentosos,
que se baña en gofio La Favorita
y se hunde en el azul oscuro de un pañuelo
glauco y Rusquellano.

Sedeñas equimosis
abren su gesto en coñá Pemartín...
Dulcídeos.
Pragmáticas auríferas...
Salmodías esdrujúlicas
aristotélicas.

Pepsina Bosquiana
esfumada
en maquiavélica aprensión
sucedánea, pelánea y "Mauretánea".

Solloza la rama del bosque
y se aflije el cardo ventisquero
que se achubasca
sobre los pálidos nenúfares
una rana canta y se rasca estrepitosamente.

Humos de Partagás.
Embalsaman las toxinas
cuadradas.
La dulce mascarada de las gallinas
pasa en melíflua teoría
gengibrera.

Mármoles de Manfredi.
Tornillos de Los Dos Leones.
Aguacates de Los Pinos
y mangos de los zapotes.

Víveres "Cuban Grocery" esmaltados
Abracadabrantes,
detonantes
y despampanantes.

Los faroles amanecieron interrogando.
¿Dónde está "El Aguila de Oro" que prestamiza?
Hogaño llueve...
La simiente está echada...
Y los trajes de "Le Paris"
en mermelada.
.. ..

Estos son los versos,
amado lector,
que escriben ahora
los vates en flor.

Luis M. SOMINES.

La exposición de modelos de la nueva PELETERIA
"RITZ"
Son la nota más saliente.

Marfil claro y nácar tornasol $7.75.
Modelos desde $4.25.

SANDALIA EUROPEA
Del 1 al 5 .. .. 2.50.
Del 5.1|2 al 8.. .. .. .. $2.75
VARIEDAD EN CALZADO PARA NIÑOS
Hermanos Díaz
Neptuno y Perseverancia.
Teléfono A-2786.

La Pavimentación y Alcantarillado de los Repartos de Nueva Urbanización

Por el señor secretario de Obras Públicas se ha dado instrucciones a la Comisión que hubo de informar con respecto a los tipos de avenidas y calles que habrán de adoptarse en los repartos de nueva urbanización, y que estaba integrada por el señor Hilario del Castillo, director general del Departamento; Pedro P. Cartañá, ingeniero jefe de la ciudad; Pedro M. G. Chacón, jefe del Negociado de Ensanche y Embellecimiento de la Ciudad, y el ingeniero señor J. Rodríguez, jefe del Negociado de Calles y Parques, para que igualmente estudie e informe en cuanto a las especificaciones que habrán de servir de base para la pavimentación y alcantarillado de las vías correspondientes a los nuevos repartos.

Una vez estudiadas las referidas especificaciones, el doctor Céspedes someterá a la sanción presidencial el decreto correspondiente, a fin de hacerlas obligatorias con carácter general.

Media Docena

de kilos de buenas carnes que les llenen los huecos de la cara, el cuello y el pecho, es lo que millares de mujeres necesitan para ser tan atractivas como muchas de sus amigas. Hoy se consigue ésto fácilmente tomando las

PASTILLAS McCOY
de aceite de hígado de bacalao
LAS ORIGINALES Y GENUINAS

No tienen olor ni sabor y son tan fáciles de tomar como confites. Ya no es necesario tomar el aceite líquido que tiene un olor tan desagradable.

Cualquiera mujer, por flaca que esté, aumentará 3 kilos en 30 días, o su dinero le será devuelto. Obtenga un pomo en la botica, pero cuídese de las malas imitaciones.

McCOY *se pronuncia* MACOY

Se venden en pomos de 40 y 75 pastillas.

Al comprar, fíjese que este nombre esté en la envoltura

LAS BIBLIOTECAS CIRCULANTES PARA LOS MAESTROS PUBLICOS

Existe una biblioteca en cada provincia que aporta los libros necesarios a los maestros.—Relación de las obras recibidas últimamente.

En el año 1910 se creó—por Decreto Presidencial número 418, de 25 de mayo—una biblioteca circulante en cada una de las seis provincias. En el mes de agosto—día 15—de 1918 fué modificado el anterior decreto por el número 1364, que actualmente rige, y se dictó entonces el reglamento que regula la repartición de las obras adquiridas.

Desde entonces existe en cada superintendencia provincial de escuelas una biblioteca circulante que tiene tres secciones: de ciencias (Aritmética, Algebra, Geometría, Física, Química, Historia Natural, Fisiología e Higiene, Geografía y Agricultura); Sección de Letras (Gramática, Literatura, Historia General y de Cuba e Instrucción Moral y Cívica), y Sección de Pedagogía, que comprende Psicología, Educación en general y Legislación Escolar.

En virtud de la existencia de estas bibliotecas los maestros públicos pueden estudiar y consultar cómodamente los libros que deseen, sin hacer desembolso alguno y sin moverse de sus respectivas aulas.

Cada superintendencia provincial deberá remitir—según el Reglamento—la cantidad suficiente de modelos adecuados para las solicitudes de libros a los maestros públicos, en cuyos modelos harán constar el título de las obras que soliciten, el tiempo que deseen tenerlas en su poder la dirección y otros particulares.

La superintendencia enviará en paquetes postales los libros pedidos a cada maestro, incluyendo los sobres oficiales necesarios para la devolución de las obras.

Debido a la estrechez de los presupuestos es posible que las superintendencias se vean en la imposibilidad de remitir a cada maestro un gran número de modelos de solicitudes para ordenar el envío de los libros cuando deseen y es posible también que muchos maestros desconozcan la existencia de estas bibliotecas y se eximan de un derecho concedido.

Sin embargo, el Secretario de la Superintendencia General de Escuelas señor Ovidio Méndez, se ocupa constantemente de revisar y adquirir—dentro de la consignación presupuesta—las obras nuevas que puedan ser útiles a los maestros. Así últimamente se adquirió el número suficiente de las obras que a continuación citamos, para enviar a cada superintendencia.

LIBROS PARA LAS BIBLIOTECAS CIRCULANTES

Lista número 18

A la biblioteca circulante de los maestros de cada provincia, han sido agregados los iguientes libros:

Aguayo, Dr. Alfredo M. Tratado de Psicología Pedagógica; Aguayo, Dr. Alfredo M.—Cómo debe ser la Escuela Primaria; Agüera, Dr. Luis.—La Escuela Cubana de Gimnástica; Aramburo, Dr. Mariano.—Arte de Bien Vivir; Ballesteros, Antonio.—La Escuela Graduada; Barral, Hermanos, Editores.—Sinónimos; Barras y Prado, Antonio de las.—La Habana a Mediados del Siglo XIX; Benedito, Rafael.—Cómo se enseña el Canto y la Música; Boon, Gerardo.—Aplicación del Método Decroly a la Enseñanza Primaria y a la Instrucción Obligatoria; Comallonga y Mena, Dr. José.—La Tierra y el Dr. Saco; Crespo y Setién, Berta.—El Arte de Bien Guisar o la Cocina Práctica en Cuba; Champy Alvear, Carmen.—Trabajo Manual; Ediciones de la Lectura.—La Escuela de Wickerador; Ediciones de la Lectura.—La Escuela y el Niño (Obras de Dewey); Ediciones de la Lectura.—Herbart (Informes de un Preceptor); Ediciones de la Lectura.—Método de Proyectos; Ediciones de la Lectura.—La Casa de los niños; Ediciones de la Lectura.—Ensayos de Educación (Obras de Dewey); Ediciones de la Lectura.—Teorías sobre la Educación (Obras de Dewey); Ferreiro, Ad. La Educación Autónoma; García Carófalo Mesa, Dr. Manuel.—Diccionario de Seudónimos de Escritores, Poetas y Periodistas Villaclareños; García Spring, Santiago.—La Enseñanza Popular en Cuba; Gerard, James W.—Mis Cuatro Años en Alemania; Gómez Dilla, Mariano.—Formulario Práctico de Industrias Lucrativas al Alcance de Todos (Sin Aparatos); Enríquez Ureña, Dr. Max—Programa de Gramática Castellana; Loteyzo, Dra. Josefa.—La Ciencia del Trabajo y su Organización; Janet, Dr. Pierre.—Psicología de los Sentimientos; Jesperson, Otto.—La Enseñanza de las Lenguas Extranjeras; Laberlof, Selma.—El Maravilloso Viaje de Nils Halgersson a través de Suecia; Lizaso, Félix y Fernández de Castro José.—La Poesía Moderna en Cuba; Marinel-lo, Manuel.—La Mano del Hombre; Martí Alpera, Félix.—Programas Escolares (Doctrina Cristiana, Historia Sagrada, Moral, Urbanidad y Derecho). Sexto y último volumen de la serie; Meireles, Eduardo.—Ideas y Palabras; Mistral, Gabriela.—Lectura para Mujeres; Ossendowsky, Fernando.—La Sombra Aterradora del Este; Ossendowsky, Fernando.—De Presidente a la Cárcel; Peraza, Víctor M.—La Avicultura en los Trópicos; Pieczynska, E.—Tagore, Educador; Queirat, Federico.—Los Juegos de los Niños; Reyes Gavilán, Moenk, Srta. María Teresa.—Delicias de la Mesa Manual de Cocina y Repostería (Con medidas del País); Saint-Ellier, D. L.—Los Orígenes de la Vida; Sainz, Fernando.—La Escuela Unitaria; Salazar, Dr. Salvador.—Curso de Historia de la Literatura Española. Tomo 1; Salazar, Dr. Salvador de la Literatura Española, Tomo 2; Salazar, Dr. Salvador.—de la Literatura Española, Tomo 3; Salgado Toimil, Ramón.—Concepción Arenal en el Aspecto Pedagógico; Sanguily, Manuel.—José de la Luz Caballero; Sanguily, Manuel.—Nobles Memorias; Sanmartí, P.—Lengua Española-Reglas de Prosodia y Ortografía etc.; Sensat, Rosa.—Cómo se enseña la Economía Doméstica; Thorndike.—Las Aritméticas de Thorndike, Libro 1o.; Thorndike.—Las Aritméticas de Thorndike, Libro 2o.; Thorndike.—The, Thorndike Junior High School Mathematics. Libro 1o.; Thorndike.—The Thorndike Junior High School Mathematics. Libro 2o.; Thorndike.—The, Thorndike Junir Hight School Mathematies. Libro 3o.; Varios.—El Instituto Escuela de Segunda Enseñanza de Madrid; Wyneken, G.—Las Comunidades Escolares Libres.

Las cocinas de gas "A-B" representan la ultima palabra en calidad y eficiencia. Venga a ver los nuevos modelos todos de porcelana blanca sin piezas niqueladas. Los hornos son de aluminio inoxidable y su construcción muy elegante a la vez que muy resistente.

Hay más de 20 modelos diferentes desde $17 00 en adelante.

VENGA A VERLAS O ESCRIBA PIDIENDO CATALOGO

ARELLANO Y CIA

CASA PRINCIPAL: MARTA ABREU (AMARGURA) Y HABANA · SUCURSAL: J. G. ZENEA (NEPTUNO) Nº 65
TEL. A 3320 — HABANA — TEL. M 7320

SIEMPRE FRESCOS

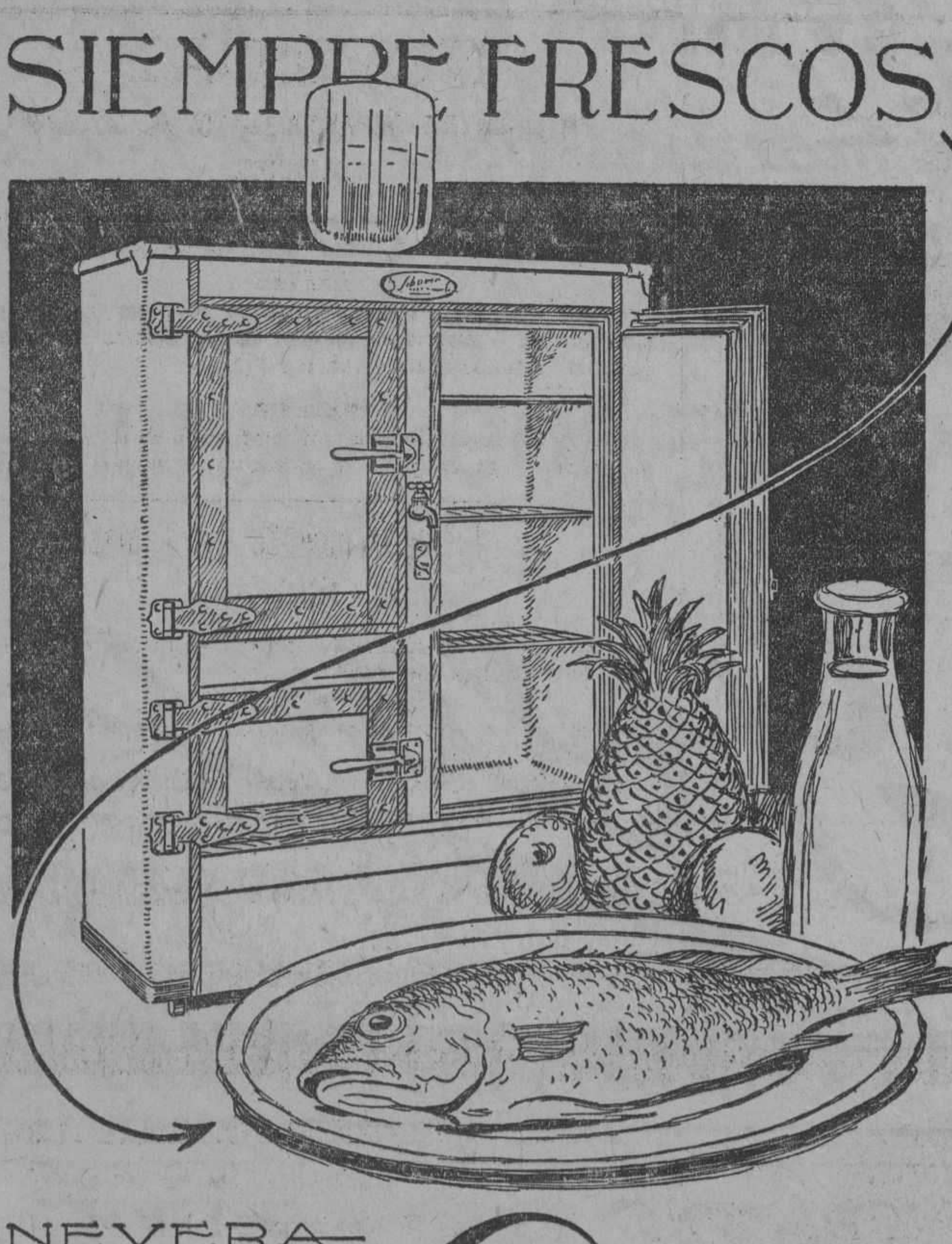

NEVERA Siberia

Es la nevera más moderna y por tanto la más completa porque están eliminados los defectos comprobados por la experiencia. Mantiene una refrigeración perfecta. Tenemos diferentes tamaños.

VEALAS. AVERIGUE EL PRECIO Y COMPARE

EL PALACIO DE CRISTAL
G. PEDROARIAS Y CIA.
OBJETOS DE ARTE — LOCERIA — CRISTALERIA
NEPTUNO Y CAMPANARIO — TELEFONO A. 0315.
ESTUDIO VALLS

ANUNCIESE EN EL "DIARIO DE LA MARINA"

La Secretaría de Estado Interesa Varios Datos Para Remitir al Consejo de la Liga de las Naciones

El subsecretario de Estado ha dirigido atenta comunicación al presidente de la Cámara de Comercio Cubana, pidiéndole que por la Consultoría Legal de dicha Cámara se le informe, acerca de las recomendaciones del Consejo de las Naciones, contenidas en el anexo III (una copia del cual le envía) sobre el tratamiento a los comerciantes y empresas extranjeras en los Estados miembros de la Sociedad de las Naciones.

A continuación damos un extracto de las citadas recomendaciones que, por su importancia, deben ser conocidas.

Primera: En materia fiscal, debe dársele a las empresas o sociedades extranjeras un trato igual que a los nacionales; es decir, no se les exigirán impuestos distintos o más elevados que a aquellos.

Segunda: Admitida a ejercer en un país una sociedad o firma extranjera, sin estar establecida, no debe colocársele en situación de inferioridad con respecto de los nacionales, desde el punto de vista fiscal.

Tercera: Las sucursales o agencias de empresas extranjeras, deberán pagar sus impuestos: si son sobre el capital, sobre el que realmente tengan empleado en el país; si sobre las utilidades o ingresos, se limitarán a los obtenidos en el país.

Cuarta: Las firmas extranjeras de uno de los Estados miembros de la Sociedad de las Naciones, admitidas a establecerse en otro Estado perteneciente a dicha sociedad, deben tener derecho a adquirir y poseer bienes de todas clases, que sean necesarios a su actividad conómica.

Quinta: Igualmente deben concedérseles facultades para disponer de dichos bienes, conforme a las leyes del país.

Sexta: El régimen fiscal referente a la exportación del producto de la venta de bienes muebles o inmuebles, por dichas personas, firmas o sociedades, o la reglamentación relativa de las divisas extranjeras resultantes de estas exportaciones, no debiera establecer distinción alguna basada en la nacionalidad del exportador.

Séptima: Las personas o sociedades admitidas a establecerse en el territorio de un Estado miembro de la Sociedad de las Naciones, debieron poder comparecer en juicio como actor o demandado, conforme a las leyes de dicho Estado.

Octava: Las disposiciones antes mencionadas son aplicables, a reserva de una justa reciprocidad.

Novena: Nada de lo dispuesto anteriormente obligará a un Estado a acordar los beneficios que de ellos se derivan a una sociedad respecto de la cual se comprobare que el control financiero está en manos de extranjeros procedentes de un Estado que no hubiera aceptado las presentes recomendaciones.

Décima: Los principios sobre trato equitativo, antes expresados deberán observarse entre todos los Estados miembros de la Sociedad, salvo que resultare imposible, en casos especiales, respecto de Colonias, Protectorados, o territorios bajo mandato.

ASOCIACION NACIONAL DE MAESTROS

Se invita por este medio al Magisterio, a los graduados de la Escuela de Pedagogía y demás personas que lo deseen, para la velada organizada por el Partido Nacional Sufragista, que tendrá lugar el sábado, día 28, a las 9 de la noche, en el local de la Asociación Nacional de Maestros, Avenida de la República, número 114.

Amalia Mallen de Ostolaza, Ramón Rozainz y Gabriel García Galán.

LAS LLUVIAS Y SUS CONSECUENCIAS

Con la estación lluviosa empiezan los catarros, la grippe y la terrible pulmonía, enfermedades que si no causan grandes daños, por lo menos privan a la persona de muchas distracciones.

Pero como dice un refrán muy viejo que el catarro es mal de las buenas mozas, las hay que les agrada llevarlo, y sin pensar en las graves consecuencias que pueda causarles, no se cuidan de tomar una medicina que las alivie.

Y ya que de medicinas hablamos, a todos les convendría tomar el Jarabe de Ambrazoin que por su acción sedativa en los nervios de las vías respiratorias, cura con la mayor eficacia.

UN LUGAR TRANQUILO PARA PERSONAS DISTINGUIDAS.
Hermosos Jardines y Parques. Abierta hasta las once p. m.

3056. Alt.

Otra Buena Selección

DISCOS SELLO ROJO DOBLES DE 10" a $2.75

$375.00

3002.—(MY HOMELAND.—Destinn—Gilly.
(THE WEDDING.—Destinn—Gilly.
3005.—(GOD BE WITH YOU.—Gluck.—Zimbalist.
(IN THE HOUR OF TRIAL.—Gluck.—Zimbalist.
3006.—(OLD FOLK AT HOME.—Gluck.—Zimbalist.
(THE ROSARY.—Gluck.—Zimbalist.
3008.—(ABIDE WITH ME.—Gluck.—Homer.
(I NEED THEE EVERY HOUR.—Gluck.—Homer.
3010.—(TALES OF HOFFMAN.—Barcarolle.—Gluck-Homer.
(LIFE'S DREAM IS O'ER.—Gluck-Homer.
3016.—(BANJO SONG.—Homer-Stires.
(VENTIAN SONG.—Homer-Stires.
3019.—(TALES OF HOFFMAN.—Barcarolle.—McCormack-Kreisler.
(SERENADE.—McCormack-Kreisler.
3025.—(TALES OF HOFFMAN.—Barcarolle.—Farrar-Scotti.
(AU CLAIR DE LA LUNE.—Farrar-Clement.
3030.—(TES YEUX.—Alda-Elman.
(THE DEW IS SPARKLING.—Elman.
3035.—(MINIATURE VIENNESE MARCH.—F. Kreisler-H. Kreisler.
(SYNCOPATION.—F. Kreisler.—H. Kreisler.
3036.—(EVENING SONG.—F. Kreisler.—H. Kreisler.
(NINA.—F. Kreisler.—H. Kreisler.
3037.—(MINUET IN G.—F. Kreisler.—H. Kreisler.
(ANDANTE IN F MAJOR.—H. Kreisler.—F. Kreisler.
3038.—(TRAVIATA.—Un di felice Galli-Curci-Schipa.
(TRAVIATA.—Parigi, o cara.—Galli-Curci-Schipa.

ESPERAMOS SU AMABLE VISITA

VIUDA DE HUMARA Y LASTRA S. en C.

Muralla 83 y 85.-Teléfs. A-3493 y M-9093

M.E.C.D. 2016

TAPICERIA

Si usted, lectora, proyecta llevar a cabo alguna reforma de orden artístico en el interior de su hogar, no nos olvide.

Si trata, por ejemplo, de tapizar de nuevo alguna habitación, tendríamos sumo gusto en poner a su disposición un surtido, por todos conceptos insuperable de cretonas, damascos, brocateles, flecos, etc., a precios que no pueden ser más razonables.

Juzgue:

A 20 centavos, CRETONAS, en numerosos diseños e innumerables coloridos.

A 30 c., 40 c., y 50 c.—CRETONAS EXCELENTES, a cuadros y rayas, o con lindos asuntos florales.

A 95 c. y $1.25.—CRETONAS AFELPADAS a dos caras. (Muy en boga también para confeccionar Capas de baño.)

A $1.25.—CRETONAS DE HILO PINTADA, para tapicería.

A $1.50 y $1.75.—DAMASCOS Y BROCATELES. Espléndida colección de estilos.

A 35 c. y 50 c.—PUNTO AL CUADRO. Liso o bordado en relieve. Colores blanco y ocre. Especial para visillos y cortinas.

REMATES Y FLECOS, propios para ultimar trabajos de tapicería.

Venta Especial de Toallas y Artículos para el baño

Esta Venta, constituye unos de nuestros mejores éxitos.

¿Dejará usted de utilizarla en su favor?

ZENEA (NEPTUNO) La Filosofía Y SAN NICOLAS

HABANERAS

EN EL ANGEL

LA BODA D E ANOCHE

María Antonieta Martínez y Raúl López Ibañez

Semana de bodas.

En sucesión por días.

Fué la de anoche, señalada para las nueve y cuarto, en la Iglesia del Santo Angel Custodio.

Tras la ratificación de mutuos juramentos de amor y de fidelidad unieron los destinos de su vida la señorita María Antonieta Martínez Martínez Castillo y el joven doctor Raúl López Ibañez.

María Antonieta.

Una belleza.

Esbelta y fina, dotada de cautivadora gracia, era la admiración de todos en el templo bajo las simbólicas galas de las desposadas.

Lucía preciosa.

Ideal!...

Fué el padrino de la boda su amante padre, señor Antonio Martínez Iradi, secretario particular del ilustre Presidente de la Cámara de Representantes, doctor Rafael Guas Inclán.

Y la madrina, la distinguida señora Felicia San Martín de López Ibañez, madre de Raúl.

Testigos.

Por la novia.

El general Carlos Guas, popular representante a la Cámara y los señores Pedro Pablo Echarte y Valcárcel, Ramiro Martínez Iradi y Miguel Francisco Porto y Castañeda.

El general Ernesto Asbert.

Y el Juez Leopoldo Sánchez.

El doctor Rafael Guas Inclán firmó como testigo del novio con el doctor Francisco de Rojas, Teniente Fiscal del Supremo, los señores Federico de la Cruz Muñoz, Pedro Sánchez y Andrés Campiña y el doctor Adolfo Ponce de León.

Mis votos aquí.

Por la felicidad de los novios.

Continúa en la página SIETE

MELENAS

A 60 Cts.

ESPECIALIDAD EN EL RIZADO PERMANENTE

TEÑIMOS EL CABELLO CON HENNA del color que se desee

En nuestros salones independientes montados a la americana, con todos los adelantos modernos e higiénicos, encontrará toda dama elegante, un servicio esmerado y acabado.

SERIEDAD Y CORRECCION

PELUQUERIA MICHAEL

SAN JOSE 5, entre AGUILA Y GALIANO.

TELEFONO, M-8705. HABANA.

LE TRIANON

JOYERIA Y OBJETOS DE ARTE

En Joyería y Relojes...

...podemos ofrecerle las últimas creaciones, porque constantemente estamos recibiendo nuevas remesas. Aquí puede admirar desde la prenda más modesta hasta la alhaja más valiosa. Aunque no nos compre por el momento, le agradeceremos siempre su visita

SALVADOR FONDON

REGALOS ARTISTICOS

GALIANO 91 CASI ESQ A SN RAFAEL

NOTICIAS DE OBRAS PUBLICAS

HA SIDO ELEVADO A LA SUPERIORIDAD EL PROYECTO DE REPARACION DE LA CARRETERA DE TRINIDAD A CASILDA

En virtud de una petición formulada por la Secretaría de Sanidad, la de Obras Públicas dispuso que fuesen arrojadas al Vertedero gran cantidad de mercancías en mal estado

AMPLIACION DE OBRAS

El señor secretario de Obras Públicas, aprobó el contrato celebrado con la compañía constructora de Matanzas, para la ejecución de las obras suplementarias en el cuartel Monteagudo, de Santa Clara, cuyo importe ascendente a la suma de dos mil setecientos siete pesos ha de abonarse con cargo al crédito concedido por el decreto 1643 de 26 de octubre de 1926.

LA CARRETERA DE TRINIDAD A CASILDA

El proyecto, memoria y presupuesto de las obras de reparación en la carretera de Trinidad a Casilda ha sido elevado a la superioridad para su aprobación, desde el kilómetro 0 al 5 inclusive, más doscientos metros lineales. El costo de las obras es de 4.300.00 y para su pago se cuenta con la apropiación correspondiente.

MERCANCIAS ARROJADAS AL VERTEDERO

Accediendo a una petición de la Jefatura Local de Sanidad por el Negociado de Limpieza de Calles, se han arrojado varias cajas de mercancías averiadas, consistentes en cajas de sardinas y peras, corriendo los trámites correspondientes.

NUEVO NEGOCIADO

Ha quedado instalado en la Secretaría de Obras Públicas el nuevo Negociado llamado de Gobernación, en la planta alta del edificio, hacia Habana y Sol, cuyas obras de reparación quedaron terminadas hace poco tiempo.

REPARACION DE ESCUELAS

Se ha presentado para su aprobación al secretario del ramo, el contrato celebrado para la reparación de quince casas escuelas de un aula, radicadas en distintos lugares de la provincia de Santa Clara.

La subasta de estas obras fué adjudicada al contratista Baldomero Ramos, en la suma de catorce mil novecientos pesos, las que se ejecutarán en el plazo de sesenta días.

EL PORCENTAJE DE OBREROS NATIVOS

Acusa el informe del personal empleado en distintos departamentos de la Secretaría de Obras Públicas, que se hallan trabajando 7.165 jornaleros, de los cuales son solamente extranjeros 973, y el resto nativos, empleándose en jornales $10.161.44 diariamente.

ARRIENDO DE TERRENOS

La compañía Cubana de Contratistas S. A. dió cuenta de haber arrendado los terrenos que necesitaba, para establecer sus campamentos, depósito de materiales, plantas etcétera, haciendo constar en la documentación que el propietario de los mismos en ningún tiempo podrá exigir reclamación alguna al Estado con motivo de la ocupación de los referidos terrenos.

UNA INSPECCION

Anoche zarpó el vapor "Rafael Morales', propiedad del Departamento de Obras Públicas, llevando a bordo al ingeniero señor Carlos López Céspedes, designado para rendir un informe sobre el alcance de la luz del faro "Punta de Maya". También emitirá un informe de inspección de las boyas situadas en distintos puertos de la República.

PARA RESGUARDAR LOS MARMOLES DEL MONUMENTO AL GENERALISIMO MAXIMO GOMEZ

El ingeniero jefe del Departamento de Construcciones Civiles y Militares dió cuenta de haber ordenado la construcción de una caseta de madera y techo de papel, para resguardar los mármoles y otros materiales destinados al Monumento del Generalísimo Máximo Gómez.

RECEPCION DE OBRAS

Informadas favorablemente han sido aprobadas las recepciones de las obras ejecutadas en el puente enclavado en el kilómetro 4 de la carretera de San Antonio de las Vegas a Guara; del bacheo de la carretera de la Habana a Batabanó por Bejucal, desde el kilómetro 10 al 22; y de la calle Johnson en el reparto Vivanco, así como el replanteo de las obras del Parque Maine.

EN EL DEPARTAMENTO DE TALLERES

Se están realizando las obras de pavimentación, con adoquín de escoria, del patio destinado a los talleres de mecánica, carpintería y herrería del Departamento de Obras Públicas.

NO LE PAGA Y SE ALZO

En la Judicial denunció ayer Angel Fernández importador, vecino de Sol 7, que vendió mercancías por valor de cuatrocientos pesos a J. Vila, gerente de Vila y Alvarez, de Jatibonico, que se alzó sin pagarle su deuda.

SEÑORA:

"La Complaciente y La Especial"

DE O'REILLY 79

REALIZA todas sus existencias a precios verdaderamente asombrosos

VISITE esta casa y aproveche la oportunidad para obtener verdaderas gangas tanto en ABANICOS, MANTONES Y PEINETAS COMO EN SOMBRILLAS, PAÑUELOS, etc., etc.

Todo lo liquidamos a mitad de su valor

QUEREMOS HACER REFORMAS

79, O'REILLY 79

48-- 6d-26

PARA SUS ANUNCIOS LLAME A

HIGINIO GARCIA Y GARCIA

Propagandas Comerciales e Industriales

POCITO Y SAN LAZARO. VIBORA TELF- I-4798

VENTA-ANUNCIO

En este sencillo estilo tenemos Palo-Rosa, Beige, Marfil y Carne.

$5.00

GRANDES ALMACENES

Fin de Siglo

BOLSAS

NUEVO Y VARIADISIMO SURTIDO

EN LAS MEJORES CALIDADES Y EN LOS ULTIMOS ESTILOS... A PRECIOS AL ALCANCE DE TODOS LOS PRESUPUESTOS...!

a $1.50

en perfecta imitación de piel de cocodrilo con detalles contrastantes. En beige, carmelita, gris, azul, rojo,

a $1.75

imitación excelente de piel de cocodrilo, con cierres de metal plateado. En beige, cuero y azul.

a $2.75

de legítima piel, lisa o labrada, en varios tamaños y estilos. Forros de fino moaré y espejo biselado.

a $3.25

de legítima piel de calf, en varios tamaños, con cierres de metal dorado y forros de fino moaré. Color beige.

a $1.80

linda bolsita de cabritilla blanca, para jovencita. Los forros de falla de seda, también blancos.

PARA NIÑAS, PRECIOSO SURTIDO DE BOLSAS, LO MISMO EN SEDA QUE EN PIEL, desde $1.50.

TODAS ESTAS BOLSAS FUERON ESPECIALMENTE SELECCIONADAS PARA "FIN DE SIGLO".

...MUCHAS DE ELLAS SON IMPORTADAS DE PARIS... EN NUESTRA INMENSA COLECCION, USTED PUEDE ELEGIR AL AZAR... PUES CUALQUIERA DE ELLAS CONSTITUYE UNA ESPLENDIDA ADQUISICION... APROVECHE ESTA OPORTUNIDAD.

en el local de San José 16 y 18

hoy:

ALFOMBRAS

NUEVA REMESA, DE VARIEDAD Y CALIDAD EXCEPCIONALES...

...Para estrado, medio estrado y biblioteca... De forma cuadrada... Con dibujos chinos o turcos originalísimos... decoración de flores y ramajes, grecas modernas, etc.

Para Biblioteca, desde $19.00

Para Medio Estrado, desde $20.50

Para Estrado, desde $22.00

TAMBIEN EN TIPOS GENUINOS SE HAN RECIBIDO EN "FIN DE SIGLO" VERDADERAS MARAVILLAS. NO DEJE DE VENIR A ADMIRARLAS.

NOVEDAD

EN NUESTRO DEPARTAMENTO DE JOYERIA

COLLARES

Magníficos collares de perlas muy finas, todas de igual tamaño; el largo del collar, 150 cms. Precios: De $3.50 a $7.00.

ARETES

Preciosos aretes en forma triangular, de pasta y marquesita, con montura y cierres de platino. En los colores ónix, ámbar, turquesa, jade, amatista y rubí; a $9.00.

PULSERAS

Lindas pulseras de filigrana, con piedras de color. Perfecta imitación de estilos antiguos, en variadísimas formas, a $3.50.

En el Departamento de Tapicería

A $0.20

bonitas cretonas en fondos oscuros o claros, con preciosas flores y otros dibujos modernos...

OTOMANOS "SUNFAST"

de doble ancho y surtido completo de colores indesteñibles por el sol, desde $1.25.

PRECIOSOS GOBELINOS, desde $2.50, según tamaño.

Fórmese el hábito: visite a diario San José 16 y 18

OFRECE instantáneamente a todo su cutis, la mística atracción de los encantos orientales. Es una belleza de blanco de perlas, suave, duradera y tan irresistible, que no despierta sino la atención de todo el mundo.

CREMA ORIENTAL de GOURAUD

La varita magica de la belleza

S155 Ferd. T. Hopkins & Son

New York Montreal London Paris Havana

M.E.C.D. 2016

4 DE CADA 5 EMPIEZAN DEMASIADO TARDE

Entre las personas con quienes usted alterna, hay cuatro de cada cinco mayores de cuarenta, (y muchos jóvenes), que son víctimas de la Piorrea, simplemente porque empezaron muy tarde a proteger sus encías y sus dientes.

La Piorrea empieza con una sensibilidad en las encías, que las hace sangrar. Si no se atienden a tiempo va minando la juventud y la salud y a menudo resulta en la pérdida de los dientes, neuritis, úlceras, reumatismo y otras serias enfermedades. Pero no tema, si usted empieza a tiempo puede prevenir o reprimir el curso de la Piorrea. Vea a su dentista por lo menos dos veces al año y empiece a usar pasta FORHAN'S para las encías hoy mismo.

Este dentífrico impide y reprime la Piorrea. Es la fórmula del doctor R. J. Forhan, un especialista en Piorrea de fama mundial reconocida.

La pasta FORHAN'S por la mañana y por la noche. Hágalo un hábito. Inculque lo mismo a sus hijos, que equivale a asegurar su salud. Compre un tubo hoy mismo.

PUEDE USTED ESTAR SEGURO DE ESTO...

Miles tienen el aliento agradable y fresco por este nuevo producto.

Le prometemos que usted no volverá a usar otro líquido, que solo sirve para esconder los malos olores del aliento, una vez que haya usado el Antiséptico Refrescante Forhan's. Pruébelo.

De venta en las Droguerías, Farmacias y Sederías.

FORHAN'S PARA LAS ENCIAS ES MAS QUE UNA PASTA DE DIENTES, REPRIME LA PIORREA

Agente General Exclusivo:
ALBERTO PERALTA
Julio de Cárdenas No. 1 (antes S. Juan de Dios)
Apartado No. 2349. Teléfono A-9136.
HABANA.—Cuba.

CÚRESE CON GASTROL MIRET
LAS ENFERMEDADES DEL
ESTÓMAGO é INTESTINOS

I. VILLARREAL

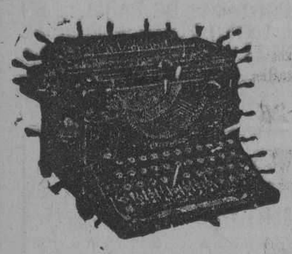

TALLER DE REPARACIONES, NIQUELADO Y CILINDROS DE GOMA. — REPARAMOS TODA CLASE DE MAQUINAS DE ESCRIBIR Y DE SUMAR.

Máquinas de escribir y de sumar, nuevas y reconstruidas de las mejores marcas.

Efectos de escritorio en general, sellos de goma.

TELEFONO A-8529.
HABANA, 122 y 124.
HABANA.

"WGY"

26.8 METROS Y 32.77 METROS

RADIOFAN:

Contribuye con tu informe a "tener radio" todo el año

Desde el sábado 28 de Mayo, a las 12 del día, hasta el domingo 29 a la misma hora, la estación "WGY" de la General Electric Co., Schenectady, N. Y., efectuará una trasmisión continua y simultánea usando onda corta, siendo el principal motivo comprobar el resultado de la retrasmisión.

La Estación "2LR" de la Loma del Mazo galantemente retrasmitirá en su onda usual estas pruebas dando así oportunidad a que todos puedan emitir su opinión

No desperdicies esta ocasión y reporta francamente. Se te agradecerá y saldrás beneficiado.

"2LR"

285 METROS

GENERAL ELECTRIC COMPANY OF CUBA

4826 2d 27

Crónica Católica

HOMENAJE DE LA MILICIA JOSEFINA DEL TEMPLO DE LA MERCED A LA MADRE DEL AMOR HERMOSO Y REINA DE TODOS LOS SANTOS.

La Milicia Josefina del templo de la Merced tributó el siguiente homenaje a la Reina de todos los Santos y Madre del Amor Hermoso:

Misa de Comunión:— A las 8 a. m. Misa de Comunión general, que celebró el R. P. Tobar, C. M.

El banquete eucarístico fué armonizado por el maestro Saurí.

Misa Solemne. — A las nueve a. m. tuvo lugar la Misa solemne de Ministros, en la que ofició de Preste el P. Barquín, C. M., asistido de los Padres Juan Alonso y Vicente Sainz, C. M.

Sermón— Después del Santo Evangelio pronunció elocuentísimo sermón el R. P. Hilario Chaurrondo, C. M.

Fué muy celebrado por la numerosa concurrencia.

La parte musical. —Fué interpretada por orquesta y voces, bajo la dirección del Maestro Saurí, mereciendo unánimes elogios.

Solemne ejercicio del mes de María.—A las 7 y média de la noche tuvo lugar el ejercicio del Mes de María con el siguiente programa:

Santo Rosario, Ejercicio del Mes de María, bellísima plática por el P. Hilario Chaurrondo, C. M. ofrecimientos de flores, poesías y cánticos por las alumnas del Colegio "La Inmaculada" y las niñas y jóvenes de la Milicia Josefina.

Fué un grandioso homenaje, digno de la famana de que goza la Milicia Josefina y el Colegio "La Inmaculada".

A ambos nuestra felicitación.

PARROQUIA DE JESUS MARIA Y JOSE

Con gran solemnidad se han llevado a cabo los cultos del Jubileo Circular en la Parroquia de Jesús, María y José.

Todos los días de la semana, a las 8 y media a. m. exposición del Santísimo Sacramento y Misa solemne de Ministros. Ofició de Preste el Párroco R. P. Francisco García Vega, asistido de los Padres Sudupe y Curbelo.

A las 5 y media p. m. estación, santo Rosario, piadoso ejercicio al Santísimo Sacramento, cánticos, bendición y reserva.

En los ejercicios del jueves por la tarde; predicó el R. P. orge Camarero, S. J., un magnífico sermón.

La parte musical fué interpretada por el coro parroquial, bajo la dirección del organista señor Tomás de la Cruz.

El domingo, último día del Circular, a las 7 y media a. m. Misa de Comunión general, que celebró el P. Estanislao María Sudupe.

A las 8 y media a. m. Misa solemne. Ofició el Párroco P. Vega, asistido de los Padres Sudupe y Curbelo.

Predicó grandilocuente sermón, el R. P. Manuel Gómez, S. J.

La parte musical fué interpretada por el coro parroquial del Santo Angel, bajo la dirección del agregio Maestro Pastor.

A las diez a. m. Misa armonizada a la cual concurrieron los alumnos de la Escuela Caquetista de la Parroquial.

A las 5 y media de la tarde tuvieron lugar los siguientes cultos. Estación, Santo Rosario, Trisagio cantado, Letanías de los Santos, Procesión del Santísimo por el interior del templo, bendición y reserva.

Concluyeron estos cultos eucarísticos, con los cantos de los Himnos, Eucarístico de Sagastizabal y el "Corazón Santo".

El templo lucía magnífico adorno y una brillante iluminación.

Felicitamos al Padre Vega, por tan solemnes cultos eucarísticos.

LA CONGREGACION DE HIJAS DE MARIA DE LA IGLESIA DE REINA CELEBRA CON GRAN SOLEMNIDAD EL TERCER SABADO DEL MES DE MAYO.

Con extraordinaria solemnidad ha celebrado la Congregación de Hijas de María del templo del Sagrado Corazón (Reina) el último sábado, o sea el tercero del mes de Mayo.

A las 8 a.m. el Rvdo. P. Francisco J. Asensio, S.J. Director de la Congregación celebró el Santo Sacrificio de la misa, en el altar particular de la Inmaculada.

Después de leído el Santo Evangelio el propio celebrante pronunció una hermosa y bella plática en la que cantó de manera admirable y con gran elocuencia las glorias de María.

Al terminarse la misa recibió numerosas felicitaciones por la misma.

El altar de la Inmaculada estaba hermosamente adornado con profusión de flores, arecas y luces, obra ejecutada por el activo Sacristán del templo, Hermano Celentino Durantez, S. J.

El coro de la Congregación formado por un grupo de bellas señoritas, Hijas de María, entonaron bellos motetes a Nuestra Señora del Amor Hermoso mientras se celebraba el Santo Sacrificio de la misa.

Una numerosa concurrencia invadía el bello templo de la Compañía de Jesús.

Sea nuestra felicitación para la Directiva de la Congregación y de un modo especial para el Director Rvdo. P. Francisco J. Asensio, S.J.

IGLESIA DE LAS ESCUELAS PIAS DE GUANABACOA

En la Iglesia de las Escuelas Pías de Guanabacoa da hoy comienzo el solemne novenario a Nuestra Señora de Sagrado Corazón con arreglo al siguiente programa: Himno, Viva **siempre Nuestra Señora**, Misa cantada; plática por el P. Modesto Roca, Director, ejercicio del novenario con gozos cantados.

PEREGRINACION CUBANA A TIERRA SANTA, ROMA Y ASIS; APROBADA, BENDECIDA Y PRESIDIDA POR EL SR. EXCMO. Y REVDMO. SR. ARZOBISPO DE LA HABANA.

Itinerario

Día 30 de junio de 1927.— Habana. Salida. Embarque para Santander.

Día 12 de julio: **Santander.** Llegada. Instalación en el hotel y descanso.

Visita de la ciudad.

Día 13: Santander. Salida por la mañana para **Limpias.** Función religiosa en la iglesia del Santo Cristo Comida y continuación del viaje. **Bilbao.** Llegada por la tarde. Instalación en el Hotel, cena y descanso.

Día 14: Bilbao. Visita de la ciudad. Almuerzo y continuación del viaje.

San Sebastián. Llegada al atardecer. Instalación en el hotel.

Día 15: San Sebastián. Visita de la ciudad y sus boulevares. La Concha. Monte Igueldo.

Día 16. —San Sebastián. Salida por la mañana después del desayuno. Almuerzo en el vagón restaurant. Aduana y cambio de tren en Hendaya.

Lourdes. Llegada al atardecer. Instalación en el Hotel.

VELADA

El domingo día 22 víspera de su onomástico celebróse en uno de los salones del Convento de los PP. Carmelitas, una hermosa e interesante Velada literaria como homenaje que le rendían los alumnos del Catecismo a su Director.

1 Poesías, que fueron recitadas de manera admirable por la alumna señorita Patria Díaz, que recibió numerosos aplausos.

2 Película Cómica, que fué la alegría de los pequeñuelos.

3 Diálogo "Fanatismo y Socialismo", por las alumnas señoritas Juanita Pérez y Patria Díaz, que también fueron sumamente aplaudidas.

4 "El Medigo", poesía por la niña Luisa Sotolongo, que recibió muchas felicitaciones.

5o.—Poesía "Desobediencia y Castigo" por las lindas e interesantes hermanitas Carmencita y Caridad San Miguel, muy aplaudidas.

6o.—Poesía "Melodía", por la señorita Juanita Pérez, que mereció muchos elogios.

7o.—"Para Dar las gracias a Dios" Poesía por la niña Olguita Pérez, que estuvo sumamente graciosa.

8o.—La Madrugada por Juanita Fernández, Poesía por la que recibió muchos elogios.

9o.—Pastorcillo de Belén, Poesía recitada por la niña Olguita Pérez, admirablemente.

10.—La alumna Margarita Rodríguez habló en nombre de todas las alumnas y alumnos de la Catequesis felicitando en su fiesta onomástica al P. Juan Manuel con palabras sentidas y sinceras, al terminar recibió muchos aplausos.

11.—La linda Srta. Carmencita San Miguel, recitó con todo sentimiento varias poesías que se cosechó los aplausos y felicitaciones de todos los asistentes.

Por último habló el P. Juan Manuel, quien dió las gracias a todas las alumnas y alumnos del Catecismo por aquella demostración de afecto y cariño que le daban en dicho día.

Con un gran reparto de caramelos y entre felicitaciones y vivas al P. Juan Manuel se terminó el acto.

COMUNION GENERAL

El lunes día de su fiesta onomástica a las 7 y media a. m. celebró el propio festejado misa de Comunión general armonizada en la que se acercaron a la sagrada mesa numerosos fieles pertenecientes a la Pía Unión de San José, Archicofradía del Niño Jesús de Praga, Pía Unión de Santa Teresita y un grupo de alumnas del Catecismo de las que el P. Juan Manuel es Director.

Esta misa fué armonizada por el P. Enrique de la Virgen del Carmen, Organista del templo.

El altar lucía bellamente adornado por el Sacristán del templo Hno. Eusebio o Santa Teresa C. D.

Terminada la misa todos los fieles asistentes pasaron al salón de recibo de la Parroquia donde felicitaron al P. Juan Manuel.

Durante todo el día fué sumamente visitado por sus numerosas amistades, que concurrían a testimoniarle su afecto en día tan señalado.

Reiterámosle nuestra felicitación a tan ilustre sacerdote Carmelita y estimado amigo nuestro.

CULTO CATOLICO PARA HOY

En la Parroquia del Cerro, solemne función al Santísimo Sacramento por el Jubileo Circular.

En el templo de Reina, a las 8 a. m. Misa cantada al Sacratísimo Corazón de Jesús. A las 9 a. m. junta de Celadoras del Apostolado de la Oración. A las 6 y media p. m. solemne función a la Virgen María, Medianera Universal de todas las gracias.

En todos los templos, Misa cantada a Jesús Nazareno, por la mañana. Por la tarde el piadoso ejercicio del Mes de María.

En la Ermita de Arroyo Arenas, a las ocho, a. m. Misa rezada y a las 9 y media Misa solemne.

CULTO CATOLICO PARA MAÑANA

En el templo de Reina, a las 8 a m., Misa de Comunión general y plática para las Hijas de María y los congregantes del Purísimo Corazón de María.

A los miembros de ambas Asociaciones, se suplica la asistencia.

En la Merced, dan comienzo los solemnes festejos de la Federación de las Hijas de María de la Medalla Milagrosa, a Madre del Amor Hermoso y Reina de todos los Santos.

En la Parroquia del Vedado, el Tercer Turno de la Sección Adoradora Nocturna de la Habana, celebra su Vigilia ordinaria de Turno, en la noche del 28 al 29 del actual

En todos los templos, el piadoso ejercicio del Mes de María.

FEDERACION MARIANA DE LA ANUNCIATA

Celebra hoy a las 8 a. m. junta mensual reglamentaria, la Federación Mariana de la Anunciata.

Lorenzo BLANCO.

DIA 27 DE MAYO

Este mes está consagrado a la Madre del Amor Hermoso.

Jubileo Circular.—Su Divina Majestad está de manifiesto en la iglesia del Cerro.

Santos Juan I, papa; Julio, Ranulfo, mártires; Pedro Sanz, obispo y compañeros, mártires; dominicos; Casiano y venerable Beda, confesores; Santa Restituta, virgen y mártir.

San Julio, mártir. Nació en Alemania por los años 266. Tuvo la desgracia de nacer ene l seno de una familia gentílica. A la edad de diez y ocho años tuvo que seguir al ejército del emperador Diocleciano, y al poco tiempo, tuvo la suerte de conocer a un virtuosísimo cristiano, que le enseñó los fundamentos de nuestra santa religión, y después recibió el bautismo. Inmediatamente comenzó para Julio una nueva vida. Como eran tan públicas sus virtudes fué denunciado y hecho prisionero. Lejos de intimidarse ante las amenazas que le dirigían los emisarios de Diocleciano, confesó con nuevo fervor a Jesucristo. Convencidos los paganos de la fortaleza de San Julio, le condenaron a muerte, y el día 27 de Mayo del año 302 fué decapitado, logrando de este modo la corona de mártir de Jesucristo.

MANOS NUDOSAS

Así son las manos de los pobres reumáticos. Eso es lo de menos, lo importante son los crueles dolores, el tremendo sufrimiento que produce el reuma. Nunca se agradece bastante el consejo de tomar Antirreumático del Dr. Russell Hurst, de Filadelfia, que destruye el reuma y acaba con sus horribles efectos.

Dr. B. Russell Hurst

Cuando le den el frasco, fíjese en la etiqueta, ha de tener esta firma.

Evite Imitaciones

PIDA SIEMPRE

SAPOLIN

GENUINO

al comprar

Esmaltes, Tintes, Dorados, Barnices, Pulimentos, Ceras y Lacas.

Productos insuperables desde hace medio siglo—La razón por la cual han sido *muchas veces imitados pero nunca igualados.*

873

Del Gobierno Provincial

ACUERDOS MUNICIPALES

El Alcalde de Santiago de las Vegas, remite los acuerdos tomados por el Ayuntamiento de fecha 14 del corriente, eximiendo del pago del impuesto sobre licencias de fabricación por todas y cada una de las casas que construya durante cinco años la sociedad de obreros "Liberación".

El Alcalde de Güines, remite relación de los Concejales que componen la Cámara Municipal, y filiación política de cada uno.

El Alcalde de Bauta, remite acuerdos tomados en la sesión del día 2 de Mayo.

El de Alquízar, remite acuerdos tomados en la sesión del 21.

El Alcalde de Guanabacoa, dá cuenta al Gobernador de haberse instalado en dicha Villa, una Fábrica de Calzado; y una Industria de Colas y Gelatinas.

El Alcalde de San Nicolás, da cuenta haber hecho entrega de la dirección y mando de la Policía Municipal de ese Término el Primer Teniente del Ejército Nacional, señor Pablo Docunge y Nuez.

FOMENTO

Felipe Ramos Bello, solicita se le expida Guía Forestal para la Finca "San Gabriel"; Manuel Parra y Regino Pérez, solicitan también Guías para la finca "Ciénaga", en el término Municipal de Alquízar.

PROPIEDAD INTELECTUAL

El Doctor Elpidio Stincer y González, desea inscribir en el Registro de la Propiedad Intelectual, la obra científica "Las peritonitis por perforación".

ORDEN PUBLICO

Por los distintos juzgados se han remitido al señor Gobernador requisitorias para la busca y captura por la Policía Especial de la Provincia de los procesados declarados rebeldes Guillermo Lí, o Felipe Lí, y otros por Estafa. Francisco Chug, Juan Rodríguez Ortíz, Alfonso Rubic, Francisco Alas Rivero, Alfonso Rubí Arévalo, Felipe Domec Barriel, Luis Chang, Julio García Sola, Felipe Pung González, Víctor Martín Varo, Julio Peláez y Peláez, Ignacio Thomson Hortas y Pascual Rodríguez Martínez.

Comité Nacional Pro-monumento Mariana Grajales

Se cita por este medio a los miembros del Comité Nacional Pro-Monumento Mariana Grajales, para la reunión que tendrá lugar hoy, viernes, a las 9 de la noche, en el local de la Asociación Nacional de Emigrados Revolucionarios, calle de Egido y Sol.

En nombre del señor Presidente, se encarece la más puntual asistencia a dicho acto.

Gabriel García Galán, Director.
Osvaldo Valdés de la Paz, Secretario de Correspondencia.

EL DESEO

Galiano entre Virtudes y Animas. Teléfono A-9506

Notará un Cambio Notable en su Figura si Usa Nuestra Faja Majesty 840

La faja es el más valioso elemento para modelar la figura, y por ésta causa no debe usarse cualquier estilo, sino aquella que responda a una buena actuación, tanto dentro del orden estético, como de índole beneficiosa para el organismo. Al adquirir una faja debe examinarse antes que la magnificencia del modelo o los materiales de que está confeccionada, los resultados de su empleo.

La faja Majesty estilo 840 que tenemos el gusto de ofrecer responde esencialmente a beneficiar el organismo, cortando enérgicamente el desarrollo progresivo de la obesidad. La doble combinación de ballenas que tiene al frente constituye el sostén más cómodo y perfecto de los órganos abdominales. Esta magnífica faja está confeccionada de goma pura labrada color de rosa.

Dedicamos continuamente y en forma especial toda nuestra mayor atención—técnica e innovadora—para presentar siempre en cada uno de nuestros modelos de fajas el más alto exponente de bondad.

Al adquirir esta faja prevéngase de toda imitación, exigiendo que la misma tenga el nombre Majesty 840, y nuestra garantía M&P. EL DESEO.

¡Toma mi hijita!:
Esto da la vida porque nutre, fortalece y vigoriza

maltina tivoli

vigor nutricion belleza

M.E.C.D. 2016

PRIMERA INSTANCIA

SENTENCIA EN UN VIEJO PLEITO DEL "BANCO ESPAÑOL"

El demandado ha sido condenado al pago de la cantidad de 13.151,32 pesos

En el juicio de mayor cuantía seguido por Balfour Williamson and Co., contra José Varela y Trocha, S. en C. y José Varela Tochca, como gerente, el Juez del Norte ha dictado sentencia condenándolos a que paguen la cantidad de $3,348.57, e intereses y costas.

—En el juicio ejecutivo seguido por el Banco Español de la Isla de Cuba y continuado por Eugenio López Vivigo contra Rafael Martínez, el Juez del Norte ha dictado sentencia, condenando al último a que pague la cantidad de $13,151.32 de principal, intereses y costas.

SUBASTAS

En el juicio ejecutivo seguido por Francisco Pajens y Cabrera contra Lion y Cía., el Juez del Oeste ha señalado para las nueve de la mañana del próximo dos de junio el acto del remate en pública subasta del almacén de víveres situado en la calle Galiano (Avenida de Italia), el que ha sido tasado en la suma de $2,092.32.

—Para las 8 a. m. del 2 de junio entrante el Juez del Oeste ha señalado el acto de la venta en pública subasta del solar agregado a la estancia 'San Francisco' (a) El Azul, que ha sido tasado en la cantidad de cuatro mil pesos, en virtud del procedimiento sumario hipotecario seguido por Víctor Toribio de la Fuente y San Pedro contra José Viverde y Rodríguez

MAYOR CUANTIA

María Isabel Freire y Medina ha establecido demanda en juicio de mayor cuantía en el Juzgado del Oeste contra Manuel Larragán y Muniategui y Miguel Angel Payne y Ceballos en el Juzgado del Sur contra Victorina Rico y Quintana, alegando que esta última es de ignorado domicilio.

INTESTADOS, DECLARATORIAS Y DEMENCIAS

—En el Juzgado del Sur se promovió ayer el intestado de oficio de Modesta Díaz Cauclevilla.

—En el Juzgado del Norte se promovió la declaratoria de herederos ab intestatos de Ramón Otero Váñez y en el Centro la de Fernando Yero y Yero.

—Se ha promovido en el Juzgado del Norte expediente para tratar de la reclusión del presunto demente Carlos Manuel Vázquez Méndez y en Almendares de Marina Salgado y Palenzuela.

MENOR CUANTIA

José Rodríguez y Alvarez ha establecido en el Juzgado del Centro demanda en juicio declarativo de menor cuantía contra Rafael Fernández de Castro y González; Oscar Troncoso y Aguilar contra Indalecio González y Rodríguez, en el Oeste; Natera, Callardo, Guichard y Cía. contra Florentino García en Almendares y Laurence B. Ross Corporation contra Francisco Llanes Domínguez en el Centro.

OPORTUNA GRAN REBAJA

5.000 PARES DE ZAPATOS PARA NIÑOS Y NIÑAS

A MITAD DE SU PRECIO

Calidad extra y de triple duración

Del número 5 al 8. . . . . $ 2.30
Del número 8.1|2 al 11. . . . . " 2.60
Del número 12 al 2. . . . . " 3.00

Los pedidos del interior deben venir acompañados de 30 cts. extra para el franqueo.

NO PIERDA ESTA MAGNIFICA OPORTUNIDAD

PELETERIA DE LUXE
LA GRANADA
OBISPO Y CUBA — MERCADAL Y Co. — HABANA

Notas Personales

DESPEDIDA

Hoy, embarca en el hermoso trasatlántico español "Cristóbal Colón", rumbo a España, nuestro querido amigo el señor Manuel Fernández, perteneciente a la industria tabacalera desde hace mucho tiempo.

Va el señor Fernández en viaje de recreo y descanso, después de estar residiendo en esta capital por espacio de 45 años, constituyendo aquí un hogar que es modelo de virtudes.

Le acompañan sus familiares, nuestro estimado amigo el señor Julián Cobo, del alto comercio de esta plaza, y su distinguida esposa.

Feliz viaje y grata estancia en la Madre Patria, le deseamos a tan distinguidos viajeros.

EXAMEN

Ha sido examinada de solfeo y piano la linda niña de seis años, Isaura Monteagudo, habiendo obtenido la honrosa nota de sobresaliente en ambas asignaturas por el tribunal calificador.

Felicitamos a la inteligente niña Isaura por sus adelantos y a su maestro, el profesor señor Alfredo González.

EL SR. JOSE ANTONIO SUAREZ

En el vapor correo Cristóbal Colón, que zarpa hoy para los puertos de New York y Coruña, embarca nuestro querido amigo don José Antonio Suárez, prestigioso comerciante de Sagua la Grande.

Lleve feliz viaje.

ANTONIO MARIA SAN PEDRO

Días pasados, fué sometido a una delicada operación quirúrgica, en la Quinta "La Purísima Concepción", del Centro de Dependientes, el conocido joven Antonio María San Pedro y Ariza, competente empleado de la Havana Electric e hijo de nuestro particular amigo el señor Antonio San Pedro y Humanes, Jefe de Oficina de los Ferrocarriles Unidos, en el Departamento de Tracción Ciénaga, y persona que goza de grandes simpatías en el seno de nuestra mejor sociedad.

Intervino en la feliz operación el galeno Doctor Manuel González Alvarez, "Gonzalito", como cariñosamente le dicen sus amistades.

Ver completamente restablecido a tan apreciable amigo son nuestros mayores deseos.

El "DIARIO DE LA MARINA" es el periódico que penetra en todos los hogares y en todos los establecimientos de la República, de donde nace la eficacia para la propaganda de sus anuncios.

HABANERAS

VIENE DE LA PAGINA 5

DESPEDIDA

EN VIAJE DE BODA

Margot Pérez.

Y el profesor Valls.

Feliz parejita cuya unión quedó solemnemente consagrada el domingo en la Capilla de La Salle.

Después de su enlace gozó de las emociones de una excursión deliciosa.

Matanzas, Cárdenas...

Y el poético Varadero.

Pepe y Margot al retorno de su paseo me brindaron la agradable ocasión de saludarlos.

Un nuevo viaje emprenden.

Su viaje de boda.

Entre el numeroso pasaje que lleva hoy el **Cristóbal Colón** cuéntanse los simpáticos novios del domingo.

Acompañados del señor Mariano Beltrán y su distinguida esposa, Dolores Cuenca, madre amantísima del profesor José Valls, se dirigen a España.

Van a Valencia, al pueblo de Anna, cuna de Valls, donde se le espera para rendirle un cariñoso homenaje.

El Conservatorio La Milagrosa, del cual es director el joven y distinguido violinista, quedará a cargo durante su ausencia del que es su compañero de arte a la par que su amigo entrañable, el profesor Carlos Fernández.

Compartirá las atenciones del mismo con la señorita Felicidad Cruz.

Discípula de Valls.

De las predilectas.

Los queridos viajeros estarán de nuevo entre nosotros en los primeros días de octubre.

¡Felicidades!

EN EL ANGEL

Boda.

En la noche de hoy.

Es la de la señorita Amelia Partagás y Acosta, muy graciosa y muy bonita, y el joven José C. Fernández y García.

Unica ceremonia nupcial que para esta fecha registra la crónica.

Se celebrará a las nueve y media.

En la Iglesia del Angel.

EL EMBAJADOR DE ESPAÑA

Despedidas.

¡Cuántas las de hoy!

El vapor Cristóbal Colón, donde embarca la insigne María de Maeztu, lleva un gran pasaje.

Figura entre éste un diplomático ilustre, el señor Francisco Gutiérrez de Agüera, Embajador de S. M. el Rey de España.

Va en uso de licencia.

En el Centro Andaluz fué objeto anoche el señor Gutiérrez de Agüera de un afectuoso homenaje con motivo de la colocación de su retrato en uno de aquellos salones.

¡Tenga un viaje feliz!

Continúa en la página NUEVE

Para los Niños

Tanto en objetos de uso práctico como en prendas, tenemos una colección exquisita y variadísima de artículos para niños. De plata pura y plateado de la mayor garantía hay juegos para lunch, en estuches conteniendo desde tres hasta nueve piezas; juegos para paladeo, juegos para tocador, placas para cuna con distintas imágenes de plata, galalith, marfil, ónix, y esmalte; sonajeros, medallas, cadenas, sortijas, aretes, pulsos, pasadores...

La Casa de Quintana
LA CASA DE LOS REGALOS

prorroga

el placer de la mesa, el que toma después de cada comida el rico y sin rival café de 'La Flor de Tibes"

—A-3820—BOLIVAR, 37.—M-7623—

DE INSTRUCCION PUBLICA

EL DIRECTORIO ESTUDIANTIL SERA RECIBIDO HOY POR EL SECRETARIO DE INSTRUCCION EN SU DOMICILIO

La Secretaría aludida ha enviado el material y enseres para la Escuela Consolidada de Minas, distrito de Guanabacoa que ha sido trasladada para un nuevo edificio más adecuado

En la mañana de ayer estuvo en la Secretaría de Instrucción Pública el Directorio Estudiantil Universitario, para entrevistarse con el señor Secretario, quien lo recibió; pero, por hallarse demasiado ocupado, le dió cita para hoy por la tarde en su domicilio del Vedado, donde tratarán sobre los actuales problemas universitarios.

Coincidiendo con la llegada de los estudiantes estuvo en la Secretaría el doctor Solano Ramos, actual Rector de la Universidad, quien se entrevistó con el señor Secretario.

OBTUVIERON LA COOPERACION DEL SECRETARIO DE INSTRUCCION PUBLICA LOS ESTUDIANTES DE DERECHO

Una comisión de estudiantes de Derecho visitó ayer al general Alemán para solicitar de él su cooperación en la fiesta que la Asociación de Derecho celebrará el próximo lunes, día 30, en el Teatro Nacional, obteniendo feliz resultado en sus gestiones, puesto que el señor Secretario contribuyó monetariamente—de su peculio particular—con una considerable suma.

SESION EXTRAORDINARIA DE LA JUNTA DE INSPECTORES DE LA UNIVERSIDAD

Hoy a las diez de la mañana se reunirá en la Secretaría de Instrucción Pública la Junta de Inspectores de la Universidad, que ha sido citada por el señor Secretario para celebrar una sesión extraordinaria que él presidirá.

REUNION DE LA COMISION DE FESTEJOS

Para las once de la mañana de hoy están citados en el Departamento de Instrucción Pública todos los miembros de la Comisión de Festejos del 20 de mayo, que se reunirán para informar de los resultados obtenidos en los actos celebrados, así como para dar a conocer la felicitación oficial del señor Jefe del Estado por el éxito feliz obtenido.

LA COMISION DEL RETIRO ESCOLAR

Ayer se reunió—como anunciamos—la Comisión del Retiro Escolar que deliberó sobre los asuntos pendientes en su Sección, trasladándose al señor Secretario los acuerdos tomados para su aprobación.

TELEGRAMA DEL GOBERNADOR DE LAS VILLAS

El Gobernador de las Villas, doctor Juan Antonio Vázquez Bello, ha dirigido al Secretario de Instrucción Pública un telegrama felicitándolo en nombre de profesores y padres de alumnos del Instituto de Santa Clara, por la solución satisfactoria dada al problema de los estudiantes de la Universidad.

SE HA ENVIADO EL MATERIAL PARA LA ESCUELA DE MINAS

Ayer por la tarde se enviaron los muebles y enseres correspondientes a la Escuela Consolidada de Minas, Distrito de Guanabacoa, que ha sido trasladada para un nuevo edificio que reune las condiciones sanitarias pedagógicas suficientes.

UN LLAMAMIENTO AL JEFE DE LA POLICIA

Las obras de extensión del Malecón que se están efectuando frente a la Secretaría de Instrucción Pública han formado, en el mencionado lugar una especie de playa donde se reúnen todas las tardes varios muchachos, algunos ya crecidos, quienes han tomado ese lugar como balneario, por lo que, con carencia absoluta de ropas, se recrean públicamente, dando un espectáculo un tanto desagradable para la cultura de nuestra ciudad.

En la Secretaría se ha manifestado ya el disgusto producido por estas escenas, lo que comunicamos al señor Jefe de Policía para lo que estime conveniente.

NECROLOGIA

LA SRA. JOAQUINA CASTRO

En su residencia, Luyanó, 145, dejó de existir ayer la virtuosa señora Joaquina Castro de Fanjul, sin que la ciencia pudiera vencer a la cruel enfermedad que minó su existencia.

Al consignar tan infausta nueva, hacemos llegar hasta su acongojado esposo, señor Manuel Fanjul, empleado de "El Sol del Canadá", y a sus demás deudos, nuestro más sentido pésame.

El entierro de la señora Castro de Fanjul tendrá lugar hoy a las cuatro de la tarde.

MIGUEL CERRA Y PUENTES

En la casa de salud La Benéfica dejó de existir, el miércoles, por la noche, el señor Miguel Cerra y Puentes, persona que gozaba de alta estimación en esta sociedad.

El entierro, verificado ayer tarde, resultó una verdadera manifestación de duelo, al que nos asociamos también, haciendo llegar por este medio a su viuda, señora Julia Perdomo y a sus hijos Asela, Rosa, Dulce María, Gloria, Concepción, Fernando y Roberto Perdomo, la expresión de nuestra más sentida condolencia.

PARA EL VERANO

tiene a la venta en estos días un surtido de modelos originales y selectos, a cuál más exquisitos, la peletería

"TRIANON"

Glacé marfil rosa, combinado con charol, palo rosa nacarado, a $7.50

HERMANOS ALVAREZ
NEPTUNO Y SAN NICOLAS. TELEFONO A-7004.
4813 1d-27

Los niños lo apetecen ¡Déselo!

—¡Come más . . . glotoncilla! Ya sabes que Mamá nos deja comer tantos Kellogg's CORN FLAKES como queramos, porque nos ayudan a crecer y a hacernos fuertes.

El sabor de los crujientes Kellogg's es tan apetitoso que chicos y grandes los comen con deleite. ¡Siempre tan finos, nunca pegajosos! Son un buen plato a cualquier hora, en leche fría o crema. También con frutas son exquisitos. No hay que cocerlos.

Pida Kellogg's, los CORN FLAKES legítimos.

De venta en todas las tiendas de comestibles —en sus paquetes "verde y rojo".

Kellogg's CORN FLAKES

Creadores también del KELLOGG'S ALL-BRAN —el salvado laxante

HOY las canas desaparecen de la manera más sencilla y cómoda que pueda desearse. Basta una fricción por las mañanas con Agua de Colonia López Caro, aplicada con sus propias manos, para que su cabello canoso recobre exactamente el color natural: rubio, negro o castaño

Es inofensiva y de uso agradable.

CANAS

Extirpa la caspa en cinco días.

NO HAGA ENSAYOS, observe en cabeza ajena las deplorables consecuencias que acarrea el uso de tinturas químicas.

Use Agua de Colonia López Caro que no es tintura ni requiere precaución para usarla.

De venta en sederías y farmacias. Precio $ 3.50.

S. IGLESIAS
ALMACEN DE MUSICA Y EFECTOS MUSICALES

SAN RAFAEL 46
(AL LADO DE LA CASA GRANDE)
TEL. M-1388-HABANA-TEL. M-4947
SERVIMOS CON RAPIDEZ
LOS PEDIDOS DEL INTERIOR

LA CASA GRANDE

Galiano y San Rafael. Fundada en 1887. Telf. Central Privada (llame al M-7934)

venta aniversario

del piso de los niños

del espléndido surtido de artículos que para niños tenemos en nuestro incomparable departamento, ofrecemos a Ud. hoy:

mamelucos, trajecitos, camisas, sombreros

salón de belleza

especialidades:

teñido del cabello, ondulación al agua, ondulación marcel, rizo permanente, manicure, massage, shampoo moderno, peluquería de señoras y niños.

solicite su turno

departamento de marcas

Ya recibimos órdenes para nuestro **Departamento de Marcas,** que inauguramos el día 1º de Junio—al frente de este Departamento estará la distinguida señora Ma. Blanco, bien conocida de la sociedad habanera por el arte incomparable de sus monogramas.

mamelulos

—de warandol y batista Peter Pan, surtido de colores y combinados; para las edades **de 1 a 3 años**

$0.70 y 0.85

pantalones de mecánico

—de dril muy fuerte color beige y mezclilla azul para las edades **de 2 a 6 años**

$1.00

pantalones de bombache

—de magnífico crash de algodón, para las edades **de 6 a 15 años**

$1.50

trajecitos

—combinados de warandol "indian head" en colores y vichy a listas, muy bonitos; para las edades **de 2 a 6 años**

$1.25

trajes de marinero

—en color blanco y azul y azul todo para las edades **de 2 a 8 años**

$1.25

trajes de crash

—de hilo, con pantalón a cuadros tan de moda hoy, y camisa con cuello sport, para las edades de **10 a 16 años**

$5.00

trajes de saco

—de pantalón corto y de pantalón largo, de gabardina de calidad superior para las edades **de 8 a 14 años**

$5.00

trajecitos de oficial de marina

—muy bonitos con sus insignias y magnífica botonadura para las edades de 2 a 6 años,

$5.25

camisas de sport

—en color blanco, beige y azul, de poplín color entero y a listas

$1.05 y 1.25

sombreros

—de paja y tela en todos los tamaños, para combinar con todos nuestros trajes,

desde $0.90

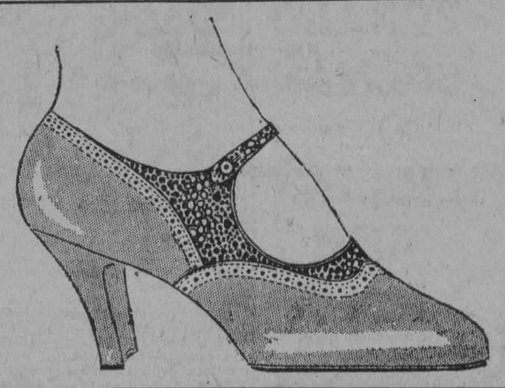

de nuestra gran peletería de señoras y niños

Modelo Suizo color "Parchment" con adornos piel de pelícano en tono más oscuro

$15.00

Nuestros zapatos son importados.

El surtido de zapatos de niño de nuestra peletería es extensísimo y magnífico.

usted encuentra siempre en La Casa Grande el artículo que necesita al precio que le conviene.

M.E.C.D. 2016

PRINCIPAL DE LA COMEDIA

HOY—VIERNES 27—HOY

LOS 100,000 HIJOS DE SAN LUIS

López Somoza

$1 Luneta 60 cts. Butaca

Los cien mil hijos de Sn Luis

NO CESARA USTED DE REIR UN SOLO MOMENTO.
Chistosísima obra en 3 actos, de A. Paso.
Se devuelve el dinero al que pueda contener la carcajada.
ESPECTACULO SIN COMPETENCIA
LUNETA, $1.00. BUTACA, 60 centavos.

4830 1d.27

TEATROS Y ARTISTAS

LA TEMPORADA DE REGINO LOPEZ

Hoy reaparecerá en el Teatro Payret la popularísima Compañía de Regino López, que ofrecerá diez funciones.

La última obra estrenada es la que se ha elegido para iniciar la breve temporada: Las Bodas de Plata, producción de Villoch y de Anckermann con decorado de Valdés Noriega.

Consta de siete cuadros la revista: La Manigua hercica; Transición; La República patriarcal; El Gallo y el Arado; La Casita Criolla. La Danza de los Millones; Lo que va de ayer a hoy y Bodas de Plata.

El lasunto, qu ees interesante y las simpatías con que cuenta entre los elementos populares la Compañía de Regino López, han de llevar al más amplio de nuestros coliseos numeroso público.

LA SENDA DEL AMOR

Para las tandas elegantes de hoy, viernes, día de moda, se ha elegido en el Teatro del Prado la notable cinta que se titula La Senda del Amor, plena de sugestiones y de atractivos.

Mañana se exhibirá El mejor agujero, obra cinematográfica que ha despertado gran interés.

TRES ACTOS DE RISA FRANCA

El estreno que se anuncia para el martes de la entrante semana, en el "Principal de la Comedia", ha logrado despertar enorme curiosidad, por el título de la obra, el autor que la concibió y el actor que tendrá a su cargo el papel de protagonista. "Suéltate el pelo, Rosario", se llama esa regocijante comedia, con justicia rebautizada con el nombre de "la obra de la carcajada constante". máxime estando el papel principal a cargo de Rafael López Somoza, el artista de las grandes simpatías y de la vis cómica inagotable. Está siendo objeto de cuidadosos ensayos la obra en cuestión, y cuantos acudan a disfrutar de sus primicias, deben prepararse a "padecer" unas horas de constante hilaridad.

Un escogido e interesantísimo acto de variedad figurará además en el programa, haciendo más interesante aún la función de esa noche. Deben apresurarse por tanto a comprar las localidades correspondientes cuantos disfrutar deseen de tantos y tan poderosos alicientes.

LA FEDERACION MEDICA CELEBRARA UN MEETING EN EL TEATRO PAYRET

Tendrá efcto el próximo domingo 29 a las 9 a. m. y se invita especialmente a los socios de las Instituciones benéficas para explicarles la finalidad que sostiene la Federación

Se nos envía la siguiente nota:

La Federación Médica de Cuba, que, como es sabido, viene librando una ruda campaña de principios nacionalistas y protección a las clases profesionales de Cuba, efectuará un Gran Meeting en el Teatro Payret el próximo domingo 29 de elos corrientes, a las nueve de la mañana.

En esa fiesta harán uso de la palabra, además de los doctores Santiago Verdeja, Arturo Aballí y otros que son miembros del Comité Ejecutivo de dicha organización, notables oradores de esta Capital. Entre ellos los doctores Enrique Roig, el eminente criminalista y nuestro distinguido compañero doctor Antonio Iraizoz, director del periódico La Noche.

El meeting de la Federación ha de tener indudablemente una resonancia extraordinaria porque, en los actuales momentos, estamos asistiendo a un movimiento general de unión y fraternidad entre las distintas instituciones nativas que se aprestan para la defensa de sus intereses y, en general, del interés colectivo de la República.

En ese acto, según hemos sido informados en la Oficina del Comité, los oradores tratarán de dar a conocer que la campaña que realiza la Federación no tiene otro objeto sino favorecer a las clases trabajadoras y difundir el espíritu humanitario que el progreso impone.

Para el mismo han sido invitadas todas las sociedades profesionales y obreras radicadas en esta Capital y a él asistirán más de seiscientos profesionales médicos, los estudiantes de la Universidad, Clubs feministas etc. Nos hemos informado que se tiene especial empeño por el Comité Ejecutivo en que asistan los elementos sociales constituyentes de las asociaciones regionales para que conozcan los fundamentos y la finalidad de la actuación que se efectúa. Las localidades del Teatro son libres y quedan a la disposición de quienes las ocupen, excepto los palcos, que están destinados a la representación de las sociedades".

DOROTHY REVIER

la más linda y elegante de las artistas de la pantalla

véala en el teatro

"CAMPOAMOR"

Mayo 30 y 31.—Junio 1o.

en la bellísima comedia

JOYAS Y CHAMPAGNE

Ella soñaba con el lujo y los placeres; su amante no podía dárselos, su jefe sí...

4837 27 My.

En el arranque del coche

LAS Bujías Champion producen una chispa más intensa que facilita sobremanera el arranque del vehículo y aumenta la potencia del motor. Es fácil salir adelante de otros automóviles con Bujías Champion.

Las Bujías Champion prestan mejor servicio durante más tiempo. No conviene nunca tener las bujías en servicio más de 20.000 kilómetros. El gasto de renovación es ampliamente compensado con la economía de gasolina y aceite.

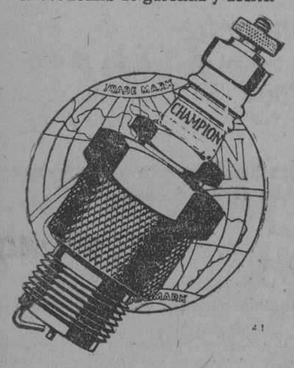

Representante de la fábrica
C. H. MACKAY
Morro Num. 58 Habana

CHAMPION
Para Todo Motor
Toledo, Ohio, E.U.A.

Oposiciones en la Escuela número cuatro de Regla

El próximo domingo veinte y nueve, se efectuarán en la Escuela Número Cuatro, de Regla, las oposiciones que por iniciativa de la Asociación de "Padres y Maestros" de dicho plantel, se realizan para determinar los alumnos que han de recibir los cuarenta y dos premios creados por la mencionada Institución.

SIETE MEDALLAS DE ORO

Entre los premios que serán adjudicados a los niños que demuestren más adelanto, figuran siete medallas de oro que corresponderán una a cada una de las áulas del citado plantel.

Existe gran entusiasmo entre los escolares para concurrir a las oposiciones que como suprema prueba se les ofrece para demostrar su competencia.

Los Tribunales examinadores serán siete y estarán formados por personas honorables y competentes.

Han sido distribuída muchas invitaciones para el acto de las oposiciones, y esperamos que como en el año anterior el éxito corone los esfuerzos de los "Padres y Maestros" de la Escuela Número 4 de Regla.

El "DIARIO DE LA MARINA" es el periódico que penetra en todos los hogares y en todos los establecimientos de la República, de donde nace la eficacia para la propaganda de sus anuncios.

HOY: REGINO EN PAYRET

ESTRENO: "LAS BOD AS DE PLATA O 25 AÑOS DE REPUBLICA"

Otra vez suena la alegría cascabelera del teatro criollo, luminoso, pleno de donaire y travesura, en el escenario del "PAYRET".

Regino ha vuelto. Planta hoy sus tiendas de vivos colores, en las que palpitan y viven los tipos regocijantes y bien queridos del "patio"; el gallego aplatanado, que comparte sus afectos entre la verde y poética Suevia que le vió nacer y esta clara Isla Azul del Sol y de la dulce caña; el "moreno" paluchero, ocurrente y travieso; la mulata todo euritmia y cadencia; y los criollos, vivaces, risueños, leales, plenos de optimismos y de fe en la República sobre la que refulge la estrella solitaria que cantó en versos de exaltado amor, el Apóstol de nuestra Independencia.

Abre la brillante compañía del "Alhambra" el simpático panorama de sus revistas, ante el gran público social, que tanto gusta de estas escapadas que desde el popular rincón de Consulado, hacen al Coliseo rojo y amplio del centro, Regino y Villoch al frente de sus valiosos elementos artísticos, y en las que exponen el uno sus cualidades magníficas de actor y el otro sus condiciones triunfales de autor.

Y nunca más grata que ahora, la estancia de los de "Alhambra" en el "Payret", ya que para esta temporada que hoy se inicia y que será tan espléndida y breve como todas las anteriores — y aún de mayor efectividad que todas las que la precedieron — nos traen el regalo de esta gran revista de Federico Villoch y Jorge Ankermann que se titula "Las Bodas de Plata o 25 años de República".

"Las Bodas de Plata o 25 años de República", nació al calor patriótico de los pasados días y constituye el más delicioso y también el más justo de los balances de estos cinco lustros de nuestra vida independiente.

Porque burla burlando, sin dejar ese tono al parecer trivial y siempre sugestivo propio de las revistas, el ingenio de Villoch va juzgando los distintos momentos culminantes de nuestra historia republicana, y sintetizando el juicio en una agudeza, en un pasaje sentimental, en un chiste. Aplaude y condena, sin dejar de sonreir, y sin que por ello tome su obra esos aires graves de patriotería tan reñidos con el interés y con el sentir patrióticos.

Es una obra nacionalista, y es a la vez la más encantadora producción revisteril con todas las virtudes de este género de color, de la alegría y de los ligeros ritmos.

Al éxito de la certera labor de Villoch, contribuyó poderosamente la musa fácil y "muy de la tierra" de Anckermann, que vistió con notas que son otras tantas gotas de luz, la revista que es como una salutación triunfal a este Mayo, que vió llegar a su 25 aniversario a la República pujante, animosa y marchando llena de esperanzas cara al porvenir.

"Las Bodas de Plata" consta de ocho cuadros, cuyos títulos son: 1: "La Manigua Heroica"; 2, "Intermezzo"; 3, "La República Patriarcal"; 4, "El Gallo y el Arado"; 5, "La Casita Criolla"; 6, "La Danza de los Millones"; 7, "Lo que va de ayer a hoy" (en película); y 8, "Las Bodas de Plata".

Como se verá por los títulos, la revista de Villoch, dedica un cuadro a la epopeya redentora, que cristalizó con la gloria del 20 de Mayo, y uno a cada uno de los períodos presidenciales de Cuba libre y soberana.

Toma parte en la interpretación de "Las Bodas de Plata" toda la Compañía, con Regino a la cabaze — anotándose el gran actor un gran triunfo personal en ella".

Nono Noriega pintó para la obra un soberbio decorado.

Precede al estreno de "Las Bodas de Plata" en la función de hoy en "Payret" la graciosísima obra de Agustín Rodríguez "Las Viudas de Valentino". Comienza la función a las ocho y media y el precio de la luneta es el de costumbre, dos pesos.

1210—1-d 27.

GRAN TEATRO NACIONAL

EN EL MAXIMO COLISEO DE NUESTRA CIUDAD

HOY EN TODAS LAS TANDAS HOY

GRANDIOSO ESTRENO EN CUBA

presentamos á

FERNANDO DIAZ DE MENDOZA

con EUGENIA ZUFFOLI y MARIA LOPETEGUI

legítimas glorias del Teatro Español de

El Niño de Las Monjas

Novela cinematográfica de JUAN LOPEZ NUÑEZ - *Producción española precedida de éxito sorprendente en MADRID, PARIS y LONDRES. — Bellísimas escenas de CORDOBA, SALAMANCA, MADRID, SEVILLA, con su grandiosa Semana Santa*

Distribuida por:
CA. CINEMATOGRAFICA CUBANA - Virtudes 36

Tandas de 1 y 3: Lunetas 50 cts.

TANDAS DE 5-7 y 9½.. LUNETAS..75 ¢.

PRONTO: DEBUT DE ENCARNITA MARZAL

CAMPOAMOR

Hoy y mañana. En todas las tandas

¡GRANDIOSO ACONTECIMIENTO ARTISTICO!

La Hermana Blanca

La película más sensacional; la que dió fama al gran actor

RONALD COLMAN

Y a la genial

LILLIAN GISH

Nada se ha podido comparar al romance de esta bella producción.

La Hermana Blanca

Es un compendio de belleza, espectáculo, sensación y grandeza.

TANDAS ELEGANTES: Lunetas..... 60 Cts.

SABADO 4 DE JUNIO,
"EL AMOR DE SUNYA"
por GLORIA SWANSON

4848 1d 27

CINE OLIMPIC

"LA CARAVANA DEL AMOR", HOY

ANTONIO MORENO y RENEE ADOREE, son los intérpretes de la producción LA CARAVANA DEL AMOR, que se exhibe a las 5 y quince y 9 y treinta.

A las 8 y 30: RONALD COLMAN, MAY MAC AVOY, BERT LYTELL e IRENE RICH en EL ABANICO DE LADY WINDERMERE.

Sábado: EN LA VIDA DE CADA MUJER, por LLOYD HUGHES, VIRGINIA VALLI y STUAR HOLMES.

DOMINGO 28, a las 5 y 15 y 9 y 30: COOLLEN MOORE en LA MODERNA CENICIENTA.

En la matinee de 1 y 30 a las 5: EL BOMBIN DEL TIO, por JOHN HINES, LA SENDA DE LAS EMOCIONES, por BEN LYON — JOHN BOWERS en LA LEY DE LAS PAMPAS. La comedia Fox TIMONEANDO.

El lunes 30 en EL AGUILA, por RODOLFO VALENTINO y VILMA BANKY.

1001—1-d 27.

CINE RIVOLI

A las 5 y cuarto.—Variedades Internacionales. La preciosa cinta "LA MANIA DEL NO", por Sally O'Neill y Bert Boah.

Función corrida de 8 y media a 11: la graciosa comedia "EL REY DEL TRAPECIO", Variedades Internacionales "La Manía del No".

Sábado: "El Jorobado de Nuestra Señora de París".

Domingo: Gran matinee. Las bonitas comedias "Gilberto el Gigante", "Los Celos de Jorge". Variedades Internacionales. La graciosa película cubana "El Cobarde Valeroso"; la colosal cinta "El Valle del Desierto", por Buck Torres.

En las tandas elegantes, la magistral cinta "LAS DESCARRIADAS", por Gloria Swansen y Vera Ruyland.

CINE LARA

Regio programa se anuncia para hoy en este simpático y concurrido Cine. En los turnos de 1, 4 y 9 y media irá a la pantalla el estreno de la bonita producción titulada "CINCO NOCHES EN PARIS", por un conjunto de artistas de la Comedia Francesa. En los turnos de 3, 5, 8 y 10 y media, se presentará la regia producción joya titulada "LA COQUETA EMPEDERNIDA", por la genial y bella actriz Lily Damita.

Mañana: "LA SENDA DEL AMOR".

Domingo 29: "EL AMOR ES CIEGO", "EN LA VODA DE CADA MUJER".

Lunes 30: "MANON".

Martes 31: "LA MODERNA CENICIENTA".

993—1.d. 27.

ANUNCIESE EN EL 'DIARIO DE LA MARINA'

WILSON E INGLATERRA

HOY TANDAS DE 5¼ y 9¾

TANDAS DE 2 - 5¼ y 9¾

Estreno en Cuba de la regia y emocionante cinta

EL MANTO DEL PECADO

"THE ROBES OF SIN"

por

SYLVIA BREAMER
GERTRUDE ASTOR y
JACK MULHALL

Repertorio de MAGESTIC FILM Co
Aguila 39 y 41

AMERICA ADVERTISING A-9638

ESTUDIO BARSO

M.E.C.D. 2016

NOTICIAS DEL PUERTO

SALIO EL ESPAGNE DE LA CORUÑA PARA LA HABANA

Numerosas personas acudieron a esperar el cadáver del señor Alfonso G. Betancourt

EL GOVERNOR COBB

Procedente de Key West llegó ayer tarde el vapor americano "Governor Cobb", de la Peninsular Occidental S. S. Cº, que trajo carga general y setenta y dos pasajeros, entre ellos los señores Antonio Marín, Cayo Balgena, Eduardo Bericiartu, Emilio R. de Sellés, M. Parrilla; Domingo Alvarez; Domingo Nieto; Avelacio Fernández e hijo; Raoul Menéndez; Felipe P. Aguilar; Fausto Gamboa; Julio Serrano; Cipriano Jiménez; Angel León; José Pedroso.

EL CADAVER DEL SEÑOR BETANCOURT

En este vapor ha llegado el cadáver del doctor Alfonso G. Betancourt, que falleció en los Estados Unidos, y que lo venían acompañando sus familiares.

Una brillante representación de nuestros hombres de ciencia, y la representación de la Academia de Ciencias de la Habana, así como numerosos amigos, acudieron al muelle del Arsenal, desde donde partió el sepelio, siendo inhumado en el Cementerio de Colón.

SALIDAS

Ayer salieron los siguientes vapores:

—El noruego "Topeka", para Veracruz.
—El "Colombia", para New York.
—El vapor inglés "Baron Belhaven", para Cienfuegos.
—Los ferries, para Key West.
—El danés "Jellina", para Matanzas.
—El "Toloa", para Nueva York.
—El "Castaña", para Nueva Orleans.

LESIONADOS

Trabajando en los muelles resultaron lesionados los jornaleros Tomás Rodríguez, Elías González y Eusebio Santos.

ESCANDALOS

Por haber formado escándalo en los muelles fueron arrestados Evaristo Carranza, vecino de Pocito, 42; Frederico Acosta, de Corrales, 174; y Joe A. González, de Municipio y Acierto.

HURTO E INSULTOS

Salustiano Padrón, vecino de Agramonte, número 127, y Rogelio López, de Céspedes, número 167, vendedores de bahía, fueron detenidos por estar tripulando una cachucha cuya procedencia no pudieron justificar y además el Padrón es acusado por el vigilante número 15 del muelle de Santa Clara, de haberlo insultado.

EL SR. PRESIDENTE A LA PLAYA DE GUANABO

A las seis y treinta de la tarde de ayer desembarcó por la Explanada de la Capitanía del Puerto, del yate Miramar, propiedad del doctor Carlos Miguel de Céspedes, el señor Presidente de la República, que había ido en dicho yate hasta la playa de Guanabo.

Con el general Machado fueron en el viaje sus ayudantes los comandantes Gali Méndez y Espinosa; el secretario de Gobernación, el secretario de Obras Públicas, el doctor Domingo Macías y el señor Gustavo Parodi.

El capitán César Ureña, formó a la policía del puerto el desembarcar el señor Presidente, que en unión de sus ayudantes regresó a Palacio.

EL ESPAGNE

Según cablegrama recibido por el señor Ernest Gaye, agente general de la Trasatlantique Francesa, se sabe que salió de La Coruña para la Habana con carga general y numerosos pasajeros, el vapor correo francés "Espagne", que seguirá viaje a Méjico y regresará a la Habana saliendo el día 15 de julio para España y Francia.

UN SACERDOTE

Entre los pasajeros de tránsito del vapor "Cristóbal Colón" va el sacerdote mejicano doctor Juan Salazar Valencia, que salió ocultamente de su país por las persecuciones de que son objeto allí los religiosos.

UN REPATRIADO

En el vapor "Vindengeen" ha sido repatriado de Nueva York el joven cubano señor Fumagalli, que fué recluído en el Hospital Calixto García, por estar enfermo.

INHUMACION DE UN CADAVER

Ha sido autorizada la inhumación del cadáver de José Almendra, que falleció en Algeciras y que va a ser inhumado en Guantánamo.

HARA UNA RONDA

Cumpliendo una orden superior, el capitán de la policía del puerto señor Ureña realizará todas las noches una ronda por bahía.

MEJORAS EN LOS TRENES DE LA HAVANA ESPECIAL

Las compañías Peninsular Occidental S. S. Cº y su asociada Florida East Coast, han introducido ya todas las mejoras en el servicio de trenes de la Havana Especial destinados a conducir el turismo cubano a los Estados Unidos, estando dotados esos coches de salones especiales para señoras, salones sociales, carros observadores para ir de día viendo la variada campiña a través de las principales ciudades de los Estados Unidos en un viaje de cuarenta y ocho horas.

Se permitirá que cualquier persona pueda interrumpir su viaje en cualquiera de las ciudades que atraviese el tren y seguirlo dentro del término a que le da derecho el billete.

En el próximo viaje del sábado del tren Havana Especial serán adicionados tres coches Pullmans, pues la demanda de pasaje para ese día es grande y el tren ordinario tiene su cupo completo.

El sábado embarcarán, por la ruta de la Florida, en unión de sus familiares, el doctor Alfredo Zayas y Alfonso, señor Ernesto Samper e hijo; el señor Benjamín García y familia; Mr. E. Miller, vicepresidente del Royal Bank of Canadá; Mr. Gerald D. Smith, vicepresidente de la Cuban Cane; señora Gabriela G. de Robau y el rico industrial y presidente provisional del Ayuntamiento de la Habana, señor Emeterio Zorrilla y familia.

INVITADOS LOS DE CORREOS DE LOS ESTADOS UNIDOS

Mr. Roberts, agente general de la Peninsular Occidental S. S. Cº, nos ha informado que la Asociación de Administradores de Correos y la Liga Nacional de Sucursales de Administraciones de Correos de la Florida que han celebrado una convención en Mt. Dora Florida, han determinado celebrar la próxima convención en el año 1928 en la ciudad de la Habana, respondiendo a las invitaciones que en tal sentido le han dirigido el secretario de Comunicaciones de Cuba, doctor Sánchez Abalil, el alcalde de la Habana, doctor Miguel Mariano Gómez, la Cámara de Comercio Americana de la Habana y la Comisión Nacional de Turismo de Cuba.

Posiblemente vendrán a la Habana, para esa fecha, unos cien delegados y otros tantos familiares; y es muy posible que también vengan con ellos altos empleados del Servicio de Correos de Washington.

EL VINDEGGEN

Directo de Nueva York llegó ayer el vapor noruego "Vindeggen", que trajo carga general.

EL DE LA SALLE

Procedente de Havre, Las Palmas, Tenerife y La Palma llegó ayer el vapor francés "De La Salle", de la Trasatlántica Francesa, que trajo carga general y ochenta y siete pasajeros, inmigrantes en su totalidad.

LOS FERRIES

Los ferries "Henry M. Flagler" y "Joseph R. Parrott" y "Estrada Palma" llegaron ayer de Key West con 26 wagones cada uno de carga general.

EL CRISTOBAL COLON

Procedente de Veracruz llegó ayer el vapor correo español "Cristóbal Colón", que trajo carga general, trece pasajeros para la Habana y 184 pasajeros de tránsito para Nueva York, Coruña, Santander, Gijón y Bilbao, para donde zarpará a las doce del día de hoy con sus cámaras repletas de pasajeros, así como el cupo completo, o sea un total de 800 pasajeros de tercera.

Con este contingente, que sale en el "Cristóbal Colón", asciende a dos mil cien el número de pasajeros de tercera clase que en esta semana ha salido para Europa.

Llegaron de Méjico los señores Juan S. Valencia; Enrique Villar; Raoul J. Quinn; Manuel Pérez Abreu; Margarita de la Cuesta e hijo; Felipe Torres; María Luisa de la Torre; William Moss; Regino Morales y familia.

Entre los pasajeros de tránsito figuran la escritora española señorita María Luisa C. de Alonso e hijos y el señor José Martínez Pando, representante en Méjico de la sidra El Gaitero.

FIESTA EN HONOR DEL REY ALFONSO XIII

La rica colonia española residente en Orizaba, Méjico, celebró una gran fiesta en honor del monarca español y con motivo de su cumpleaños. A dicha fiesta fueron invitados el capitán, señor Eduardo Fano; el sobrecargo, señor L. Nuño; el segundo capitán señor Gabriel Roselló y los oficiales Cobreiro, Aguiar y otros.

La fiesta tuvo efecto en el Casino Español de Orizaba, y el acto resultó brillantísimo, habiendo pronunciado un patriótico discurso el señor Albiñana, prestigioso miembro de la Colonia Española, contestándole el capitán Fano.

Esta fiesta se efectuó hasta que el "Cristóbal Colón" llegó a Veracruz, pues había el propósito de esperar a los marinos españoles para que tomaran participación principal en la misma.

Las autoridades mejicanas y dos bandas de música militares tomaron parte en la fiesta, y además, el Sexteto del "Cristóbal Colón", que ofreció una audición.

Porcelanas de Sevres y Viena

Nuevo surtido acabamos de recibir de este artículo, así como de otros centros manufactureros, Japón, China y Dresden. Nuestros precios son los más convenientes.

"La Esmeralda"

San Rafael, No. 1. Teléfono A-3303

Nueva Rebaja de Precios

O'án estampado, dibujos completamente nuevos, corte de 3 varas, $0.89.

Olán de puro hilo, gran surtido en colores, a $0.55 vara.

Voile estampado, en obra menuda, corte de 3 varas, a $1.17.

La Epoca NEPTUNO Y S. NICOLÁS TELEFA 4244.

VIBOREÑAS

PRIMERA COMUNION Y FLORES A MARIA

En la Capilla de San José, de los R. R. P. P., se realizó el piadoso acto de tomar su Primera Comunión un bellísimo grupo de niños del **Colegio Estrella** que dirigen las cultas y laboriosas señoritas Dras. Felicia Guerra y Mercedes Sirvén, cuyo acto, de por sí emocionante, resultó más conmovedor aún por el conjunto de factores que se sumaron a él: el precioso coro, las luces, las flores, (confeccionadas por las niñas), la actitud de recogimiento de la selecta concurrencia y las dulces voces de las niñas que acompañadas al piano y violín, elevaron sus cánticos fervorosamente al Señor.

Eran ellas: Ma. Teresa López; Mercedes Guerra; Graciella Rodríguez; Ofelia López Senén; Guillermina Gálvez; Emma Rodríguez; María Josefa Fernández; Ma. del Carmen Picó; Georgina del Bouchet; Carmelina Rodríguez; Evelia Joffré; Elisa Cartaya; Rosa Sánchez Quirós; Ofelia Raola; Carmelina Mazarredo; Josefina García; Lucrecia Agüero, Gloria Santa Cruz; Concepción Gallardo; Ana Gloria Masvidal y dos rosas-miniaturas: Rosa García y Rosa Téllez.

La bella y admirable señorita "Isabelita" Elías, profesora de cantos escolares y poseedora de tan bella voz, merece la más calurosa felicitación por haber formado tan excelente coro, así como la señora Mercedes Peláez de García, que tocó magistralmente el violín.

En la tarde de ayer todas las niñas volvieron a la Capilla y otrendaron muchas flores a María, resultando un acto muy sentimental.

SRTA. ISAURA FERNANDEZ

Hasta "Villa Fela" llegan los acordes de las sonatas que interpreta Isaura, la adorable vecinita, bella y pura como los ángeles, y bella y delicada como la más preciada flor perfumada, que forma parte del más lindo banquete viboreño. ¡Mujer, artista y flor, en tan deliciosa trilogía, ¡es adorable Isaura Fernández!...

PROXIMA BODA

Puedo anunciaría para el próximo martes día 31, siendo la novia la bella señorita Blanca Soto, muy graciosa y muy sugestiva y el jóven José Ramón Bosch y del Castillo, mi sobrino, el novio. La ceremonia que por siempre lo unirá a la elegida de su corazón será en la Capilla del Colegio San Vicente de Paul, y por encontrarse José Ramón en el Norte, será representado por su padre Dr. Joaquín Bosch Airlés, Catedrático del Instituto de 2a. Enseñanza, siendo la madrina su abuela materna doña Carmen Airlés Vda. de Castillo.

Testigos por Blanca, serán: los señores Antonio Sánchez Ferrer, Hilario del Castillo, Director General de Obras Públicas, y Antonio Sala Xarau, y por él los señores Antonio Argona, Luis Espinosa y Antonio Hidalgo.

HECTOR PULGARON

¡Un amigo muy apreciable que nos ha dado su eterno adios! Víctima de implacable dolencia todo fué inútil para salvar su existencia, y entregó su alma al Creador con gran resignación cristiana.

Su entierro que se efectuó el martes, fué una sentida manifestación de duelo, siendo acompañado el pobre amigo desde la casa mortuoria Correa y Serrano hasta el lugar de su eterno descanso, por sus numerosas amistades.

Mí pésame muy sentido a sus hermanos Eduardo y Emilio.

OTRA NOTA DE DUELO

Sentidísimo es el fallecimiento del infortunado caballero señor Antonio Méndez Prieto, muy estimado en nuestra barriada por sus prendas morales. Desde que se acentuó su gravedad su residencia General Lacret No. 7, vióse constantemente visitada por sus muchas amistades, que al ocurrir su muerte lo acompañaron hasta el lugar de su reposo eterno.

Doy mi condolencia muy sentida a su viuda la señora Isabel Sumalla y a sus hijos Antonio, José, Manuel e Isabel.

GRAN FESTIVAL

Existe mucho entusiasmo entre los socios de las sociedades regionales españolas para asistir al que se efectuará el día 12 del próximo mes de junio en los pintorescos jardines de La Tropical, en honor de los Cronistas Sociales que reseñan sus fiestas, muy apreciables compañeros, dignos de dicho festival.

Algo original habrá y consistirá en que una dama, señorita o caballero será portadora o portador de un cheque por valor de **cien pesos**, que le será entregado a la persona que tenga el acierto de solicitárselo, teniendo derecho a hacerlo todos los que se encuentren en esos jardines el día 12 de junio.

Otros muchos atractivos tiene el Gran Festival de los Cronistas Hispanos, y de nuestra **Ciudad-Jardín** saldrán ese día muchas máquinas rumbo a **La Tropical** conduciendo a los numerosos simpatizadores de la fiesta.

CLUB ARECA

Bueno es que haga unas advertencias referentes a la Verbena que celebrará este prestigioso Club y consisten en que las damas no abonarán su entrada, más tienen que solicitar desde ahora la invitación. Otra: Las entradas personales de caballeros ya pueden adquirirse en la Secretaría o por el I-6552. Otra más: No habrá en esta Verbena "cuerpo de policía"...

Esta Verbena promete ser un triunfo más para "Goyito", José, Emilio, Rodolfo y don "Pepe" Storch el veterano de los entusiastas.

PUEDO AFIRMARLO

No habrá "ataché" en el teatro **Apolo**, puedo afirmarlo categóricamente, y no lo habrá sencillamente porque no hace falta, pudiendo desmentir la noticia de ese "fantástico" nombramiento en los dominios de José Trevín.

Esta noche la linda Edith Robert podrá ser admirada en **Loca, loquita de amor**, y Bebe Daniels en la soberbia cinta en 8 partes **El Volcán**. Mañana gran matinee con **Manos Arriba** y **Un amante perfecto.**

UNA INVITACION

La he recibido del apreciable Dr. Baldomero Guasch y Subirana, Juan Caballero del Consejo "Diego Velázquez 2637", para la fiesta inaugural en el **Nuevo Tosca** el domingo a las 9 y 30 a. m.

Ya me he referido a dicho acto, que estará muy concurrido. Doy las gracias al doctor Guasch por su cortesía. No faltaré.

Urbano del Castillo

HABANERAS

VIENE DE LA PAGINA 7

ANTE EL ARA

EN LA IGLESIA DE JESUS DEL MONTE

Elvira Betancourt y Armando Estapé

Una boda más.

Entre las de anoche.

Se celebró en la Iglesia Parroquial de Jesús del Monte la de Elvira Betancourt y Fajardo, encantadora señorita, y el correcto joven Armando Estapé y Fardales.

Aparecía el templo bellamente engalanado con plantas y flores por la Casa Trias.

Un decorado artístico.

Del mejor gusto.

Apadrinaron la boda la señora Concepción Fardales de Estapé, madre del novio y el padre de la adorable **fiancée**, señor Luis Betancourt, tesorero del Consejo Provincial.

Testigos.

Cuatro por el novio.

El distinguido ingeniero Leonardo Morales, los doctores Alpidio Tariche y Carlos Valenzuela y el señor José Fernández.

El señor Antonio Ruiz, popular Gobernador de la Habana, firmó como testigo con el señor Manuel Vega, Presidente del Consejo Provincial y el doctor Manuel González.

Otro testigo más, el confrére tan querido Alberto Ruiz, quien hizo a la novia el regalo del ramo de mano.

Ramo lindísimo, del jardín **El Clavel**, que era todo de **easters lillies** y **callas** con caídas de menuditas cintas de tisú de plata.

A la hermana del novio, la gentil señorita Carmelina Estapé, lo dedicó después de la boda Elvira, recibiendo de ella otro ramo, del propio jardín de los Armand, confeccionado con gladiolos rojos y cintas de mismo color.

Luego de pasar breves días en Cojimar venerán a instalarse los novios en un hisito de Príncipe Alfonso número 61.

¡Sean muy felices!

Continúa en la página ONCE

Use medias de seda **VAN RAALTE** *Garantizadas. En todos los colores de moda*

NOTICIAS DE LOS JUZGADOS

DECLARO AYER EL ALCALDE DOCTOR GOMEZ EN LA CAUSA POR MALVERSACION DE VARIOS EFECTOS EN LOS FOSOS

Cuatro personas resultaron ayer lesionadas al chocar dos automóviles con tanta violencia que quedaron destrozados. Robos en el Mercado Unico.—Consejo de familia acusado

El alcalde de la Habana, doctor Miguel Mariano Gómez Arias, compareció ante el juez de Instrucción de la Sección Tercera, licenciado Eduardo Potts y del secretario judicial, señor Juan Manuel Morejón, declarando en la causa iniciada con motivo de la sustracción de distintos objetos embargados y depositados en los Fosos Municipales.

Pudimos saber que, el doctor Gómez Arias manifestó que había ordenado se abriera una investigación con motivo de haberse notado la falta de muchos objetos pertenecientes a particulares y al Municipio, que debían estar en los Fosos y que, en cumplimiento de lo ordenado por el juez había comisionado a varios empleados para que hicieran el inventario de cada uno de los lotes de bienes sustraídos, y que se dieron como arrojados al Vertedero.

FRACTURA

Denunció Serafín Valcárcel García, español, de veintiséis años de edad y vecino de Máximo Gómez, 88, que al llegar al puesto número 5 del Mercado Unico notó que habían violentado las bisagras y el candado de las tablas que cubrían dicho establecimiento, ignorando si le falta algo.

SE LLEVARON EL AUTO

Carlos Valdés Rodríguez, de veintisiete años de edad, vecino de Benjumeda, 103, y Florentino González Molet, chauffeur de la máquina número 16743, que dicho automóvil fué sustraído de la puerta del domicilio del primero, considerándose perjudicado en la suma de seiscientos pesos. Creen que los autores fueran dos sujetos conocidos como pícaros que rondaban por su residencia.

EN LIBERTAD

El vigilante 1931 presentó en la Octava Estación de Policía a José Socorro Lemus, de veinte años de edad y vecino de San Julio, 41, en Marianao, y a Eugenio Fernández Hernández, de veinticinco años de edad y vecino de Castillo, 45, por acusar este último al primero, de haberse apropiado de cuatro gomas de automóviles.

Lemus negó los cargos y quedó en libertad.

ROBO EN EL MERCADO UNICO

Denunció Antonio Abascal Canal, español, y vecino de Máximo Gómez, número 88, por que al llegar a las casillas 123 al 133, que posee en el segundo piso del Mercado Unico, las encontró abiertas.

Practicado un registro en el interior, comprobó que le habían sustraído del cajón de la venta más de cien pesos.

Declaró que sospechaba que el autor del robo hubiera sido un sujeto alto y delgado, cuyas generales ignora, que rondaba por aquellos alrededores.

CHOQUE DE AUTOMOVILES

En Emergencias asistió ayer tarde el doctor Grenier a Isidoro Martínez Izquierdo, de Guanajay, de 22 años de edad y vecino de Angeles, 72; doctor Luis Ortega Verdes, de la Habana, de veinticinco años de edad y vecino de Buenavista y 2, en Marianao; Juan Fernández Rodríguez, español, de diecinueve años de edad y vecino de Misión y Cárdenas, los cuales sufrieron las lesiones que presentan en Ayesterán e Infanzón, al chocar los automóviles 13882, que guiaba Vidal, y el 7052, que manejaba el doctor Ortega.

Vidal y Fernández presentaban lesiones de pronóstico leve, en la mano derecha el primero y brazos y piernas derechas el segundo. El doctor Ortega sufrió una contusión en la región temporal izquierda, otra herida de igual naturaleza en el muslo izquierdo y desgarraduras diseminadas por el cuerpo de pronóstico menos grave, y Martínez Izquierdo, contusiones graves en la región femoral derecha y contusiones diseminadas por el cuerpo.

Ortega y Fernández, que viajaban en la máquina 1052, acusan a Vidal de ser el causante del choque.

Presentados ante el juez de Instrucción de la Cuarta Sección, quedaron en libertad.

La máquina de Vidal, que es de matrícula de alquiler, quedó destrozada y con grandes averías la de Ortega.

DENUNCIA DE ESTAFA

Felipe Prieto Facciolo, vecino de Empedrado, 34, denunció en la Policía Judicial a nombre de Alberto González y Compañía, comerciantes en gasolina con oficina, establecidos en la Manzana de Gómez, 324, que vendieron a Luis Rodda, de Virtudes, 34, mercancías y éste no las abonó y cometió la falsedad de hacerse pasar por Felipe Cruz, dando en este nombre cheques sin fondos.

PRINCIPIO DE INCENDIO

En H y Segunda, Reparto Miraflores, se declaró un principio de incendio en la habitación que ocupa un tal Victoriano, siendo sofocadas las llamas con cubos de agua por el menor de trece años de edad nombrado Jesús Martínez Cabrera y el vigilante 98, de la Policía Municipal.

ACLARACION

El señor Julio Padilla y Jerez, antiguo empleado de la Aduana de la Habana, no es el individuo de igual nombre y apellido que aparece acusado del timo al señor Catalino Delgado Vivas, sacerdote, de cuyo hecho dimos cuenta en la edición de ayer.

Nos complacemos en hacer esta aclaración.

ACUSA AL CONSEJO DE FAMILIA

Denunció en la Judicial Arturo Quintero Otero y Betancourt, vecino de Sitios, 34, que había sido objeto de hechos que cree delictuosos por parte de un consejo de familia que se formó a raíz del fallecimiento de su padre, Arturo Otero Sánchez, que residía en San Mariano y Goicuría, en el Reparto Mendoza.

Expuso el denunciante que el 11 de diciembre de 1925 falleció su padre, que testó dejando como tutora a su hermana Blanca Rosa, de sus mismos apellidos, a la que no aceptaron ni dejaron actuar como administradora de los bienes unos parientes suyos, los cuales formaron un consejo de familia, designando como tutor a José Antonio Sordo Cuervo, vecino de Martí, número 30, en Pinar del Río, y figurando como presidente del consejo Ernesto Otero Sánchez y como vocales Rogelio, Joaquín y Carlos Otero y Sánchez, vecinos de Industria, 48, altos, siendo designado pro tutor el señor Enrique Corzo Otero, vecino de Jovellanos.

Los que formaban parte del consejo y el tutor se pusieron de acuerdo con Narciso Camejo y Pimienta, importador de tabaco establecido en Belascoaín, 126, y vendieron a éste treinta y tres metros de terrenos de la propiedad del denunciante, situados en lo que era antiguo matadero de esta capital, al irrisorio precio de diez pesos metro y conjuntamente con esa operación se hizo en igualdad de condiciones el traspaso de las propiedades que le pertenecían en Goicuría y San Mariano, y unas seis casas y una fábrica que poseía su padre en el pueblo de Jovellanos.

Además del delito cometido por los del consejo de familia al desautorizar la voluntad del testador, despojando a su hermana Rosa Blanca del título de tutora, hay que anotar los que él señala en las ventas realizadas, puesto que jamás le han suministrado dinero alguno producto de esas operaciones y sí le han sostenido y mantenido su durante su minoría de edad, y por último, algunas de estas ventas se han realizado, después de haber cumplido él la mayoría de edad.

LA ISLA DE CUBA

MONTE 55 y 57

LA CASA MAS POPULAR — LA QUE MAS BARATO VENDE

ARTICULOS PARA REGALOS

El fin que perseguimos al hacer un regalo es el complacer a la persona obsequiada. Nosotros podemos proporcionarle el artículo apropiado para el caso por módica cantidad. Nuestro DEPARTAMENTO DE REGALOS es de reciente creación. Todos los artículos que en él se venden son de absoluta novedad.

Collares de Perlas de última moda. Joyería de Fantasía con piedras de colores en preciosa combinación.
Quemadores de perfumes y perfumes surtidos para los mismos.
Licoreras de plata con servicio de fino cristal.
Floreros para ramilletes (traen un aditamento especial que permite colocar las flores en forma de bouquet.)
Floreros de cristal de Bohemia y otras clases en diversos estilos muy elegantes.
Ceniceros de cristal de colores y otros estilos con adornos de metal y piedras de colores de maravilloso efecto.
Elegantísimas muñecas para la sala y para poner sobre los muebles.
Preciosos relojes de mesita de noche. Relojitos de pulsera.
Juegos de cristal tallado de frutero, bombonera, dulcería y florero.
Lindísimas figuritas de mármol con bases de colores, muy finas.
Juegos de tocador de cristal de Bohemia tallado. Diversos colores.
Juegos de primera comunión compuestos de pila, rosario y libro de Misa, en nácar, con incrustaciones de metal.
Polveras de diversas clases, Perfumadores. Lámparas. Juegos para té.
Maceteros.
Y muchas otras cosas más, verdaderamente artísticas, que no citamos por no hacer esta lista interminable.
Todo ello lo vendemos a precios moderadísimos.

EL OBSEQUIO DEL DIA

ORGANDI BORDADO

45 PULGADAS DE ANCHO

EN PREGIOSOS COLORES

DE 50 CTS.

REBAJADO A 25 CTS.

TELEFONO A-1112 — ISLA DE CUBA — TELEFONO A-1112

UN NUMERO FANTASTICO DE QUERELLAS HAN SIDO PRESENTADAS CONTRA EL JUEZ MUNICIPAL DE AGRAMONTE

Dispuso el Juez Correccional la reclusión en el Reformatorio de Guanajay de un menor detenido por vender leche adulterada. Ha sido nombrado nuevo jefe del cuerpo de Bomberos de Matanzas

Matanzas, mayo 26.

MATERIAL ESCOLAR PARA LAS ESCUELAS PRIMARIAS SUPERIORES

El señor Superintendente Provincial de Escuelas ha recibido noticias de que la Secretaría ha dispuesto el envío del siguiente material escolar.

Escuelas Superiores de Matanzas:

480 pupitres, 18 bufetes, 18 sillas para profesores, 18 relojes, 24 escaparates, 18 banderas y 30 perchas.

Escuela Superior de Cárdenas:

200 pupitres, 9 bufetes, 9 sillas para profesores, 7 relojes, 9 escaparates, 7 banderas y 5 perchas.

Escuela Superior de Colón:

240 pupitres, 9 bufetes, 9 sillas para profesores, 7 relojes, 9 escaparates, 7 banderas y 15 perchas.

Escuela Superior de Jovellanos:

100 pupitres, 9 bufetes, 9 sillas, 7 relojes, 9 escaparates y 7 banderas.

NUEVO JUEZ MUNICIPAL DEL SUR

Ha sido nombrado Juez Municipal del Sur de Matanzas el doctor Nicolás A. Carbonell y Cabrera, que hoy tomó posesión de su cargo.

El nuevo Juez es un profesional prestigioso.

QUERELLA CONTRA UN JUEZ

Al doctor Andrés Luera, juez municipal de Agramonte, le ha puesto hoy el señor Fiscal de la Audiencia de Matanzas una nueva querella, que viene a formar ya casi un número fantástico, porque pesan sobre el juez citado infinidad de procedimientos.

LICENCIAS JUDICIALES

Han sido concedidas a los siguientes Jueces Municipales de la provincia de Matanzas:

Al doctor José Riera Medina, de Colón, 30 días, sustituyéndolo el doctor Joaquín Abascal.

Al doctor Amado Bello, de Alacranes, 16 días.

Al doctor José L. Rodelgo, de Pedro Betancourt, 12 días.

Al de Manguito, Joaquín Barroso, tres días.

Al de Canasí, doctor José Siberio Sotolongo, 16 días, designándose en el lugar al doctor Martín Alberti.

OTRO MENOR A GUANAJAY

Hoy dispuso el señor Juez Correccional, doctor Eduardo Rodríguez Sigler, la remisión al Asilo Reformatorio de Guanajay del menor Salvador del Cabo, que fué detenido por expendedor de leche adulterada.

Los lecheros, que vienen siendo objeto de activa persecución, han encontrado un medio fácil de evadir la acción de los tribunales empleando menores como auxiliares. Envían las botijas y botellas de leche con los menores a sus clientes, y si éstos son sorprendidos, los acusan de que fueron ellos, los menores, quienes vertieron agua dentro de las vasijas de leche.

Claro es que los jueces tienen que condenar a los menores, porque son ellos, en rigor, quienes resultan responsables, pero debía exigirse el cumplimiento de una disposición por la cual se prohibe emplear menores en ese servicio, precisamente dictada por la Jefatura local de Sanidad para evitar que ocurra lo que viene ocurriendo.

Es lamentable que niños inocentes vayan a una especie de presidio sin haber cometido falta alguna, ni otro crimen que el de luchar, desde temprana edad, por la vida.

Con ésta son dos los menores que han ido a Guanajay por el mismo delito e irán otros si no se evita.

Debiera hacerse alguna gestión para solicitar del General Machado la gracia del indulto para esos pequeños, que están mejor en la escuela, ya que son tan virtuosos que desde niños comienzan a trabajar, que no en Guanajay, donde los más de las veces aprenden a ser rebeldes contra las instituciones, por el hecho de verse, ya desde niños, víctimas de las injusticias de la vida.

NUEVO JEFE DE BOMBEROS

Desde que el Cuerpo de Bomberos está en poder del Municipio—cosa de un par de meses—ya han desfilado por su Jefatura dos personas.

El señor Mariano Algarra, hombre todo rectitud, ha resignado su cargo. No se dice por qué, mas debe ser, sin duda alguna, por lo que sucedió en el último incendio que lo publicó el DIARIO exclusivamente: que mandaba el Alcalde y mandaba el jefe de Policía, cosas éstas que no quiso tolerar el señor Algarra, que tiene facultades bastantes para dirigir el Cuerpo. En vista de lo que viene ocurriendo y para que no sea posible una nueva renuncia, el Consejo Superior designó anoche jefe de Bomberos al propio alcalde municipal, señor Benigno González.

M.E.C.D. 2016

RIALTO

HOY • REGIA FUNCION DE GRAN GALA • HOY

EN TANDAS DE 3- 5.15 y 9.45

LA CASA CARRERA y MEDINA

presenta a las lindas estrellas

MARCELINE DAY y MAE BUSCH

en el estreno de la sensacional producción

Ella queria lucir costosos y elegantes trajes. Mas, su pobre marido, no pasaba de ser un triste empleadillo. Entonces: ? que hizo para obtener lo que tanto anhelaba? . Ella recordó que los hombres son los tontos de la moda y dedicose a explotar aquella tonteria.

Esta producción de lujo insuperable, tambien se exhibirá en el TEATRO MARTI los dias 28 y 29

ESPECTACULOS

TEATROS

NACIONAL.— Tarde y noche: El Niño de las Monjas.

PRINCIPAL DE LA COMEDIA.

PAYRET.—8 y 30: Las viudas de Valentino; Las Bodas de Plata.

ACTUALIDADES.—8: La luz en la obscuridad; Se liquidan mujeres.

—10: una cinta cómica; La Pasarela artística. Fin de fiesta por Emilia Benito.

MOLINO ROJO.—Dos tandas por la noche.

ALHAMBRA. — Tandas por la Compañía de Agustín Rodríguez.

CINEMATOGRAFOS

CAMPOAMOR. — Tarde y noche: La Hermana Blanca.

MARTI.—Tarde y noche: Aprendiz de suicida; Juramento de sangre; presentación del imitador Linder.

TRIANON.—8 y 15: Tres mujeres.—5 y 15 y 9 y 15: Damas de matinee.

WILSON.—5 y 15 y 9 y 15: El manto del pecado.—8 y 15: A caza del hombre.

VIVES.—8 y 15: Sueño de amor. —5 y 15 y 9 y 15: Novias postizas; En la vida de cada mujer.

RIVOLI (La Sierra, Marianao)—5 y 15: La manía del no.—8 y 30: una revista; El rey del trapecio; La manía del no.

GRIS.—8 y 15: Gente de calidad. —5 y 15 y 9 y 15: El sirviente de todo; Mujeres a la moderna.

NEPTUNO.—5 y 15 y 9 y 30: El precio de la belleza.—8 y 15: Beau geste.

VERDUN.—Tarde y noche: una revista; una comedia; El faro de las almas; Lentejuelas; Perdido en alta mar.

RIALTO.—3, 5 y 15 y 9 y 30: una comedia; Tantos de la moda.—1 y 30, 7 y 8 y 30: El lazo sagrado.

GRIS.—5 y 15 y 9 y 15: Mujeres a la moderna; El sirviente de todo. —8 y 15: Gente de calidad.

LARA.— Tarde y noche: Cinco noches en París; La coqueta empedernida.

APOLO.—8 y 30: El volcán; Loca, loquita de amor.—5 y 30: El volcán.

INGLATERRA.—2: El manto del pecado; Soltero por amor.—5 y 15 y 9 y 15 :comedias; El manto del pecado.—8 y 30: Soltero por amor.

MARTI: "JURAMENTO DE UN AMANTE" Y PRESENTACION DE LINDER

La grandiosa cinta intitulada "Juramento de amante", estrenada en el teatro Martí, gustó extraordinariamente a los aficionados, a los amantes del teatro del silencio, que se han sabido dar cuenta de los indiscutibles méritos de esta obra.

"Juramento de amante", de trama original, película basada en un poema árabe llama mucho la atención por el lujo de sus escenas y por la belleza del argumento.

Ramón Novarro, uno de los mejores artistas con que cuenta el arte silencioso y también uno de los actores más jóvenes, interpreta el papel del protagonista.

Hay que reconocer que lo hace de una manera admirable.

Irá "Juramento de amante" en las secciones de una, tres, cinco, siete y nueve y treinta .

Irá "Juramento de amante", con una comedia en doc actos intitulada "Aprendiz de Suicida" y con la revista "Noticiario Fox número diez y ocho".

Linder, el magnífico imitador, artista de grandes valores y como hay pocos, se presentará en las tandas elegantes de cinco y nueve y treinta.

El público demuestra constantemente su entusiasmo por la excelente labor de este hombre original.

El día 30 se estrenará "EL HEROE ANONIMO", creación de Johnny Walker y Ralph Lewis.

"El héroe anónimo", tiene una trama dramática y emocio nante.

Pronto se estrenará "El barón de Incógnito".

Esta es una cinta de la Universal creada por Reginald Denny.

1207—1-d. 27.

CINE RIALTO

NUEVAMENTE "TONTOS DE LA MODA"—EL LUNES "CASI UNA SEÑORA", POR LA GRACIOSA MARIE PREVOST

Con un éxito bastante halagador estrenóse ayer en el preferido teatro "Rialto" una preciosa producción de interesante argumento y lujosas escenas que encontró eco en el numeroso público que acudió a contemplar esta nueva joya artistas de la prestigiosa Casa Carrerá y Medina, poseedora de una buena colección de verdaderas joyas de cinema. Trátase de la preciosa producción dramática titulada "Tontos de la Moda", en la que se expone de una manera elocuente de los peligros a que se expone la mujer inexperta cuando solamente ambiciona poseer trajes elegantes y joyas costosas. Su argumento está basado en un argumento profundamente psicológico exponiendo magistralmente las debilidades del bello sexo con un desenlace sensacional e inesperado. "Tontos de la moda" vuelve hoy en las secciones de las tres, cinco y cuarto y nueve y cuarenta y cinco juntamente con una comedia y habrá de gustar mucho como sucedió ayer. Tiene por intérpretes principales a las lindas estrellas Mae Busch y Marcelino Day hábilmente secundadas por el ya simpático actor Théo Von Eltz.

Para los otros turnos de la una y media, siete y ocho y media, se exhibe el precioso cinedrama "El Lazo Sagrado", que interpreta maravillosamente la talentosa actriz Virginia Valli.

El lunes será el estreno de a deliciosa comedia "Casi una Señora", por Marie Prevost y Harrison Ford, más adelante "Melenita Roja", otra comedia por Marjorie Daw.

1008—1-d. 27.

CINE VERDUN

HOY EN VERDUN EL "FARO DE LAS ALMAS"

Soberbio es el programa que ha seleccionado la Empresa de este amplio fresco y cómodo coliseo de la calle de Consulado. Empezará la matinee a la una y media. Una revista y una comedia: la Medal Film presenta a la lindísima Vera Reynold, en la magnífica super joya titulada "EL FARO DE LAS ALMAS"; una interesante atracción de Patt Omalley titulada "LENTEJUELAS". Carrera y Medina presenta a Lowell Sherman y Jane Novack en la grandiosa producción dramática titulada "PERDIDO EN ALTA MAR". A las cinco se repite "EL FARO DE LAS ALMAS". Por la noche el mismo programa.

Mañana: Matinee a la una y media.

Revista y comedia "LA CARAVANA DEL AMOR", por Antonio Moreno. "EL SEDUCTOR", por Lew Cody y "ADULACION", por René Adoree. A las cinco LA CARAVANA DEL AMOR. Por la noche el mismo programa de la matinee.

Viernes 3: Reestreno: "LA HERMANA BLANCA", por Lilian Gish.

Sábado 4: Estreno en Cuba "EL REY DE LA VELOCIDAD", por Richard Talmadge. 1002—1-d. 27.

CINE GRIS

En las tandas de 5 y cuarto y 9 y cuarto, se estrenará la super-producción de la Universal, titulada "MUJERES A LA MODERNA", el drama de una mujer que se creyó superior a los convencionalismos sociales.

La encantadora actriz Laura La Plante, y el notable actor James Kirkwood son los principales intérpretes de esta lujosa producción.

En ambas tandas se proyectará la interesante cinta "EL SIRVIENTE DE TODO".

A las 8 y cuarto: "GENTE DE CALIDAD", por Esther Ralston.

Mañana: "DAMAS DE MATINEE", por May Mc Avoy.

Domingo 29, matinee: "HISTORIA HISTERICA DE GUILLERMO TELL" episodios 1 y 2 de la serie "HILOS DE ACERO", por William Desmond, y la súper-producción en 12 actos "EL JOROBADO DE NUESTRA SEÑORA DE PARIS", por Lon Chaney.

A las 5 y cuarto y 9 y cuarto: "MANOS ARRIBA", divertida comedia interpretada por Raymond Griffith y Marion Nixon.

Lunes 30 y martes 31: "EL MEJOR AGUJERO", por Syd Chaplin.

Miércoles 1: "UN AMANTE PERFECTO", por John Gilbert, Eleanor Boardman y Roy D'Arcy.

Jueves 2: "LA MARCA TRAGICA", por Rin Tin Tin.

1000—1-d. 27.

CINE APOLO

ESQUINA A SANTOS SUAREZ

Bebé Daniels y Edith Roberts dos de las artistas más simpáticas del arte mudo serán presentadas en la función de 8 y media y once y cuarto en la emocionante producción Paramount titulada "EL VOLCAN" y la graciosa comedia "LOCA, LOQUITA DE AMOR" respectivamente.

Para esta función rige el precio de 20 centavos la luneta.

A las cinco y media "EL VOLCAN".

Mañana "MANOS ARRIBA" y "UN AMANTE PERFECTO", a las 5 y cuarto y esas películas y "LA COQUETA EMPEDERNIDA" a las 8 y cuarto.

Priscilla Dean en "La VENUS VOLADORA", "UNA NOCHE DE AMOR" y "EL HALCON DE LOS MARES", el domingo.

Nuestros programas semanales son enviados por correo a las familias que lo soliciten en Contaduría y de ese modo pueden enterarse las de fuera de la barriada que con frecuencia nos lo preguntan, la forma en que trabaja este espectáculo y los módicos precios que en él rigen.

Por esto, por su homogéneo público que lo integran en la inmensa mayoría las bellas damas de Jesús del Monte; por su proyección no mejorada hoy por ningún cine de la urbe y por las magníficas películas que la permiten exhibir sus contratos con "todas" las casas distribuidoras, es Apolo, desde hace algún tiempo, uno de los teatros más concurridos de la Habana.

"DON JUAN", la monumental película interpretada por el gran John Barrinure, será estrenada en la primera quincena del mes de Mayo.

996—1-d. 27.

666

Es una prescripción para CATARROS, GRIPPE, FLU, DENGUE, FIEBRE BILIOSA y MALARIA

Mata los gérmenes.

GRAN TEATRO "NACIONAL"

El 1o. de Junio FERNANDEZ, presenta a

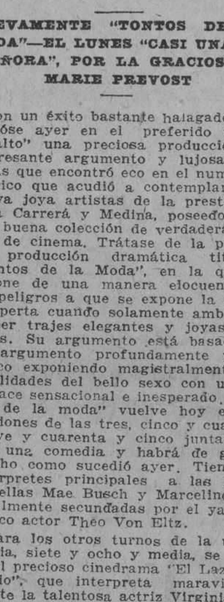

JOHN BARRYMORE

En el cínico; el infinitamente audaz; el soberbiamente hermoso

DON JUAN

El ardiente joven español que paseó sus amores por toda la Europa entera.

Pronto, debut de **Encarnita Marzal**

4799 2d-26

HOY TEATRO MARTI HOY

ULTIMAS EXHIBICIONES — **EN TODAS LAS TANDAS**

Havana Film Co. presenta por última vez la exhibición del sensacional y emocionante cinedrama:

El Juramento de un Amante

En el que hace un verdadero alarde de su incomparable arte escénico, el arrogante actor

RAMON NOVARRO

El había jurado que arrebataría a aquella mujer de los brazos de tan temible bandido. Mas ¿cumplió su promesa?

Vea usted al elegante actor

RAMON NOVARRO

en su más celebrada interpretación.

LINDER

El Rey de la Caricatura Vocal, hará las delicias del público en las tandas elegantes de 5 y 9.1|2 con sus originales y variados números.

SABADO 28 MAÑANA — **TONTOS DE LA MODA** — Por MARCELINE DAY, Mac Busch y Theo Von Eltz

4847 1d. 27

EN ACTUALIDADES: REAPARICION DE LA COMPAÑIA DE REVISTAS Y VARIEDADES Y EMILIA BENITO

ESTRENO: "LA PASARELA ARTISTICA"

Desde esta noche se encuentra nuevamente en "su propia casa" la Compañía Internacional de Revistas y Variedades que comanda nuestro amigo el incansable empresario Orozco.

Orozco, llevó su Compañía al teatro PAYRET y después sintió la nostalgia de contemplarla en ACTUALIDADES por ello deseaba sinceramente verla de nuevo en el ambiente en donde se creara, y en donde tantos éxitos y aplausos ha recibido.

La compañía de Revistas bajo la dirección del Actor y Autor el señor Teófilo Hernández, puso en alto la bandera de los triunfos en el rojo coliseo, y llena de gloria reaparece hoy con un estreno, original festivo y que gustará sobremanera a los que lo contemplen.

Se titula esta obra "LA PASARELA ARTISTICA", revista fastuosa en donde sus autores los señores López Brillas y Hernández han puesto especial cuidado, así como los maestros señores Muguerza y Rodrigo Prats en lo que respecta a la música.

LA PASARELA ARTISTICA es en un acto dividido en cinco cuadros cuyos títulos son: 1: Las cesantías; 2: Preparando el debut; 3: ¡Pobre empresario!; 4: El molino de viento; y 5: Paso, La pasarela.

La PASARELA ARTISTICA se presentará en la segunda tanda después de la exhibición de la película cinematográfica, pues en la primera tanda se llevará al palco escénico. La revista de gran éxito titulada "SE LIQUIDAN MUJERES".

En ambas tandas hará su reaparición también la genial y bien querida estrella gloria de España: EMILIA BENITO, esa cantante que sólo sabe recibir aplausos.

El viernes 3 será la función a beneficio de Pedro Hernández el popular imitador de Chinos quien ofrece un programa monstruoso contándose en él el estreno de la revista que llevará el título de ME VOY PA CANTON.

Y para más adelante las revistas "EL GALLEGO QUE TENIA EL ALMA NEGRA" y "EL FANTASMA DEL CABARET", dos obras que serán otros dos Succes. 1011—1 d. 27.

CINE TRIANON

Hoy viernes de moda: DAMAS DE MATINEE, la última producción Warner Bros, interpretada por May Mac Avoy.

A las 8 y 15: TRES MUJERES, por May Mac Avoy, Pauline Frederick y Lew Cody.

El sábado: EL JURAMENTO DE UN AMANTE, por Ramón Novarro.

MUJERES A LA MODERNA, preciosa producción de Laura La Plante, la bella rubia de la gran película: EL SOL DE MEDIA NOCHE; MUJERES

CINE WILSON

Regio estreno en Cuba, hoy, en tandas elegantes de 5 y cuarto, y de las 9 y 45 p. m. de la super producción en 8 actos, interpretada por Sylvia Breamen, Gertrudis Astor y Jack Mulhall, titulada: EL MANTO DEL PECADO.

En tanda inicial de la noche a las 8 y 1|4, comedias, y a las 8 y 1|2, la super comedia en 9 actos, por Beatrice Joy y Tom Moore, titulada A CAZA DEL HOMBRE.

Mañana, día de moda, estreno de la super joya clásica por la eximia estrella Gloria Swanson, titulada: DELIRIOS DE GLORIA, y debut de la pareja Berta y Silvio Zienghenft, verdaderos prodigios de la escena, con una regia presentación.

Domingo próximo, regio programa, con grandes atractivos.

Martes 31: SAVITRI, por Rina de Liguero.

Próximos grandes estrenos: LOS AMORES DE SUNYA, por Gloria Swanson; EL BARON DE INCOGNITO por Reginald Denny; CASI UNA SEÑORA, por Mary Prevost; y LA DALSARIA, por Pola Negri.

1003 1 d-27

A LA MODERNA, es una preciosa cinta que ademas de un argumento interesante y divertida es una película que presenta las últimas modas.

En la matinee de 1 y 30 y a las 5: Richard Barthelmes en LA BELLA CIUDAD. La Comedia Fox, TUPE TENNISTA; Dolores Costello en la cinta de asuntos de circo, titulada: LA NINFA DEL CIRCO; Harrison Ford Chester Conklin y Mack Swain (Ambrosio) en EL NEURASTENICO.

El lunes 30 y martes 31 de moda: EL MEJOR AGUJERO por Syd Chaplin. El jueves 2: ARCA TRAGICA, por Rin-Tin-Tin.

Muy pronto la extraordinaria producción: EL MAGO, obra de Rex Ingram que interpretan Alice Terry.

PRINCIPAL DE LA COMEDIA: GRAN EXITO DE RISA, "LOS 100,000 HIJOS DE SAN LUIS"

El anuncio de "Los cien mil hijos de San Luis" despertó extraordinario interés en el público. Desde la primera noticia que se dió respecto de esta obra, el público no ha cesado un momento de interesarse por ella, llamando al teléfono del "Principal", para separar sus localidades. Sin duda se llenará el teatro.

"Los cien mil hijos de San Luis", es un estupendo juguete cómico de Paso, Reoyo y Forns. Se han juntado tres de as firmas más acreditadas del moderno teatro cómico español para producir esta obra que es, sin duda, una de las más graciosas que se han escrito en España en todos los tiempos. Ya el título promete escenas de la más extraordinaria comicidad. Se trata de un caso de fecundidad insólito. ¡100,000 hijos! Y a mayor abundamiento, los cien mil hijos de San Luis. El asunto es de lo más jocoso que puede concebirse. Y en cuanto a su desarrollo la maestría de sus autores, su dominio de todos, absolutamente todos los resortes del teatro cómico, garantizan una sucesión de escenas de alta comicidad y una frecuencia de chistes admirablemente traídos a la acción.

"Los cien mil hijos de San Luis" es obra de tanta gracia que ha sido preciso en ocasiones detener los ensayos por la risa de los propios intérpretes. Hay razones para suponer que será algo así como la segunda edición de "La Tela", que se ha representado veintisiete veces.

En cuanto al reparto, toman parte en él las principales figuras de la compañía, entre ellas Rafael López Somoza, que tiene a su cargo el primer papel de la obra y en cual tendrá oportunidad de poner en juego los más efectivos recursos de su "vis cómica".

Quien quiera reir a sus anchas, continuadamente y admirar un conjunto de comedia tan homogéneo como el que está actuando en el teatro "Principal", no debe de dejar de asistir a la función de esta noche. Pida su localidad en las primeras horas del día, si quiere ver la obra hoy mismo.

Esta noche, como en todas las funciones de la temporada popular de verano, regirán los precios ordinarios, al alcance de todas las fortunas: UN PESO LA LUNETA Y SESENTA CENTAVOS la butaca.

El sábado por a tarde, "LA TELA", a petición general.

1197—1 d. 27.

CINE NEPTUNO

"EL PRECIO DE LA BELLEZA" POR VIOLA DANA, HOY

La última producción de Viola Dana titulada "EL PRECIO DE LA BELLEZA", a las 5 y media y 9 y media.

"BEAU GESTE", por Ronald Colman, a las 8 y cuarto.

Mañana sábado: "LA MUJER QUE MINTIO", por Lewis Stine y Nita Naldi.

El domingo en matinee de 1 y 30, a las 5:—"LA SENDA DE LAS EMOCIONES", por Ben Lyon. "UN AMANTE PERFECTO," por John Gilbert y Eleanor Boardman.

En la próxima semana "EL MEJOR AGUJERO", por Syd Chaplin.

999—1-d. 27.

CINE CAMPOAMOR

EL MAYOR TRIUNFO DE LILLIAM GISH DOS ESTRENOS PARA LA PROXIMA SEMANA EL AMOR DE SUNYA

La admirable cinta LA HERMANA BLANCA que fué recibida ayer en este cine con honores de estreno, vuelve hoy al lienzo en todos los turnos de costumbre, acompañada en las tandas elegantes por su bella partitura musical. Los nombres de Lilliam Gish, a excelsa estrella del arte mudo, la Duse de la pantalla, como la llamó entusiasmado el pueblo italiano, ya sabemos que el argumento de a obra se desarrolla en Italia, y de Ronald Colman, uno de los más grandes intérpretes de hoy, son suficientes a prestigiar esta cinta, que hasta la fecha no ha sido superada por ninguna otra, ni en arte, ni en emoción. El poema de amor que forma su argumento es tan humano, tan real, que todos encontramos en ella algo de nosotros mismos, y esa es precisamente la cualidad qqe hace perdurable la obra de arte. Permanecerá en los carteles hasta el domingo, en todas las tandas de siempre, y ese día volverá a exhibirse en los restantes turnos después de la matinée infantil.

El lunes tendremos un estreno por demás simpático, por tratarse de una de esas comedias de ambiente social, llenas de pimpante frivolidad, interpretada por la bellísima artista Dorothy Revier, favorita para estos papeles. Se exhibirá hasta el miércoles solamente, en todos los turnos. Se titula esta obra JOYAS Y CHAPAGNE.

LA GLORIA SUPREMA, una bellísima creación de Conway Tearle y Ana Nilson, será pasada el jueves por la pantalla de Campoamor, durando su exhibición hasta el siguiente domingo. Los nombres de estos dos artistas son de sobra conocidos para comprender qué exquisita labor de gran arte han realizado en sus respectivos papeles. Además el argumento emocionante como pocos y el lujo de sus escenarios, contribuyen a consideraria una gran producción.

El día cuatro de junio será el estreno de EL AMOR DE SUNYA, la película esperada con ansiedad por todos. Se trata de la última cinta interpretada por Gloria Swanson, la exquisita gran actriz, y por nuestro viejo amigo el Comenador Andrés Perelló de Segurola, que en esta cinta hace su primera aparición ante el público como actor de cine. Cuatro días durará su exhibición, cuatro días de seguro triunfo para la empresa de Campoamor. Además de esta cinta, se preparan varios estrenos de gran arte.

995. 1d 27...

CINE INGLATERRA

Para hoy, colosal matinee a las 2 p. m., con las super atracciones, "EL MANTO DEL PECADO", estreno en Cuba, interpretado por Gertrudis Astor, Sylvia Breamen, y Jack Mulhall; y "SOLTERO POR AMOR", super producción en 10 actos, por Andree Roanne y Elda Gray.

En tandas elegantes de 5 y cuarto, y de las 9 y 45 p. m., comedias y el estreno en Cuba, de la super producción en 8 actos, por Gertrudis Astor, Sylvia Breamen; y Jack Mulhall, titulada "EL MANTO DEL PECADO".

En tanda de las 8 y media p. m., estreno de la super joya en 10 actos, por Andree Roanne y Elda Gray, titulado "SOLTERO POR AMOR".

Mañana, estreno de la super joya, por al eximia estrella Gloria Swanson, titulada "DELIRIOS DE GLORIA".

Domingo próximo gran programa con cuatro estrenos.

Lunes 30: "EL PREMIO DE LA BELLEZA", por Viola Dana.

Miércoles 1º: SAVITRI, por Rina de Liguero.

Próximo a grandes estrenos, "CASI UNA SEÑORA", por Mary Prevost; EL BARON DE INCOGNITO, por Reginald Denny, "LOS AMORES DE SUNYA", por Gloria Swanson; reestreno "LA HERMANA BLANCA", por Ronald Colman, y Lillian Gish.

1004—1 d. 27.

TEATRO DEL PRADO

Paseo de Martí, 70. Teléfono M-9218.

HOY VIERNES 27 HOY

Estreno en Cuba de la espléndida producción que encarna una novela de amor maravillosa

LA SENDA DEL AMOR

por Clara Bow, Wallace Mc Donald y Stuart Holmes.

En las tandas elegantes de 5.1|4 y 9.1|2. Luneta, 50 centavos.

En los turnos de las 3 y las 8 p. m. Luneta, 30 centavos.

Mañana, Sábado, a las 3, a las 5.1|4 y a las 9.1|2

EL MEJOR AGUJERO

sobresaliente joya de la Warner, por Syd Chaplin

Y a las 8 p. m.

"ADORABLE Y DELICIOSA"

El domingo 29, soberbia matinée y en las Tandas Elegantes

"LA MUJER QUE MINTIO"

4840 1d 27

TEATRO FAUSTO

Películas Paramount

HOY ESTRENO EN CUBA 5¼ = 9¾ HOY

De la interesante producción Metro-Goldwyn-Mayer

LOS INVASORES

(Ton Hats) English Titles

Sensacional comedia dramática de gran originalidad, interpretada por

Claire Windsor y Conrad Nagel

Lunetas, 60 centavos. GRAN ORQUESTA Preferencias, 80 centavos.

Repertorio Metro-Goldwyn-Mayer. Prado, 41.

LANDA de las 8½

LA BOHEMIA

Por Jonh Gilbert y Lillian Gish. Lunetas 30. Preferencias 40

4849 1d 27

M.E.C.D. 2016

TELAS FINISIMAS DE PURO HILO A 75 CENTAVOS

Los más lindos y novísimos estilos y dibujos en las telas que a continuación detallamos:

Warandoles, doble de ancho, en colores enteros y estampados.

Holanes, doble de ancho, gran variedad de dibujos y colores.

Voile de color entero y con dibujos, clase muy buena.

LA FRANCIA
OBISPO Y AGUACATE

HABANERAS

VIENE DE LA PAGINA 9

EN LA TERRAZA

JUEVES DE FAUSTO

Nueva cinta.
Llena de bellezas.
No es otra que **Los Invasores**, estrenada ayer, con gran éxito, en las tandas elegantes de Fausto.
Intérpretes principales de **Los Invasores** son Claire Windsor y Conrad Nagel.
Artistas notables los dos.
De alta fama.
Del brillante concurso social reunido en la terraza no podría dejar de dar cuenta.
Regina Truffin de Vázquez Bello.
Sarita Larrea de García Tuñón.
Nene Vinent de Duque de Heredia.
Cuca Sánchez Batista de Ovies, Lucila Schumann de Mendoza, María Teresa Fueyo de Ebra, Mina Altuzarra de Pérez Chaumont, Margot del Monte de Cruz, Consuelo Conill de Rodríguez Castells, Olga Bosque de Sterling, Adela Zaldo de Torrance y la bellísima María Teresa Fernández de Otero.
Mirta Martínez Ibor de del Monte.
María Cabrera de Fowler, Blanquita Maruri de Hornedo, María Tijero de Hernández, María Teresa Escarrá de Casares, Lucrecia Humara de Secades y Maricusa Basarrate de Núñez.
Heroica Poncet de Viamonte.
Muy bella y elegante.

Cheche de la Vega de García, Nena Zayas de Bonnet, Nena Díaz de García, Carmelina Junco de Aranda y Florinda Pollan de Alvarez.
Nena de la Vega de Selma, Quica Rodríguez de González Quevedo y Angelita Canosa de Sánchez Fuentes.
Josefina Embil de Kohly, Elvira de Armas de Fritot, Desdé D. de Ruiz y Clara C. de Mendieta.
Aida Estrada Mora de Recio.
Y Tulita Bosque.
Señoritas:
Un grupo selecto.
Silvia Párraga, Perlita Fowler, Matilde Alvarez, Emma Recio y Milly Schumann.
Margot Fernández Martínez.
Ajrosa y bonita.
Silvia Mendoza, Vivian Conill, Loló Vinent y María Luisa Menocal, cuatro figuritas encantadoras.
Nena Pessino.
María Luisa Arellano.
Olga Estrada Mora, Cristina de la Cruz, Edelmira Romero, Mercedes Auñón, María Antonia Alvarez y las hermanitas Galdo.
Y la lindísima Cusa Hernández.
De nuevo pasará hoy **Los Invasores** por la pantalla del favorito Fausto.
Va en los mismos turnos.
Tarde y noche.

JOSE A. MARTINEZ

De viaje.
Con dirección al Norte.
El doctor José Agustín Martínez, abogado de alta nombradía, embarcó anteayer para Nueva York.
Va a reunirse con su esposa, la distinguida dama Elisa Silverio de Martínez, la cual se encuentra desde hace algunas semanas en la gran city con su encantadora hija Cuquita.
Corta será allí su estancia.

Muy corta.
En el hermoso trasatlántico **Berengaria**, que tiene anunciada su salida para el ocho del próximo junio, embarcan todos para Europa.
Viaje de recreo.
Hasta fines de año.
Vendrán a instalarse después nuevamente en su residencia de Mirasol.
Quinta preciosa.
En la carretera de La Lisa.

DEL DIA

Cuba Sánchez Yarini.
Joven y bella pianista.
Graduada del Conservatorio de New England, en Boston, que ofrece esta noche su primer recital en la Sala Falcón.
En el programa, combinado con acierto y gusto, figuran los populares profesores Zertucha y Vicente Lanz.
Noche de moda.
En el Principal hoy.
Se estrena **Los cien mil hijos de San Luis**, juguete cómico chistosísimo, original de Paso, Reoyo y Forns.
Toma parte en su interpretación el siempre aplaudido López Somoza.
Montmartre.
En su último viernes.
Y primera función de la nueva temporada de Regino López en Payret, estrenándose **Las bodas de plata**, última producción de Federico Villoch.
Obra de actualidad.
Muy graciosa.

Enrique FONTANILLS.

Salón de Helados y "Lunch"

Helados, pastas, sodas, sandwichs, ensalada de pollo, bocaditos, crema de pollo, refrescos, dulces, bombones, manzanas asadas, té, chocolate, etc. Abierto desde las ocho de la mañana hasta las seis de la tarde, como el resto de la Casa. Suprimidas las propinas.

Galiano (toda la cuadra) San Rafael. San Miguel. Teléfono Centro Privado (15 líneas) A-7221, M-9971
SOLIS, ENTRIALGO Y CIA.

Venta Especial por tres días de Fajas, Ajustadores y Sostenedores

Hoy, último día

No sólo por la rebaja de precios es interesante esta "Venta Especial por tres días" de Fajas, Ajustadores y Sostenedores, sino que lo es también por la oportunidad con que la hacemos. Ya hemos dicho que "entran" en esta Venta Especial por tres días nueve modelos de fajas, cuatro modelos de fajas para el estómago y nueve modelos de ajustadores y sostenedores.

Fajas de cutí liso y brochado combinado con elástico, para todos los tipos, desde $2.65 hasta $8.00.

Fajas de cutí liso y brochado para el estómago, desde $0.45 hasta $0.75.

Sostenedores de forma francesa, de tul blanco y rosa, y ajustadores de malla, de batista y de jersey, desde $0.25 hasta $0.75.

Hoy, viernes, termina esta Venta Especial. Desde mañana volverán a regir los precios de antes.

VENTA ESPECIAL POR TRES DIAS

Empezó ayer, jueves

Batista "Encanto" Nº B y Linón Nº A — **a $2.15 la pieza de 10 varas**

Especiales para ropa interior en blanco y en 14 colores diferentes

HOY, SEGUNDO DIA
EN EL DEPARTAMENTO DE TELAS BLANCAS

Al Interior

Afín de que nuestra clientela del Interior participe de los beneficios de esta Venta Especial por tres días aceptaremos al indicado precio los pedidos que recibamos hasta el miércoles inclusive de la semana entrante.

Recibimos....

Cuellos y pecheras en todas las formas y en todos los colores. Cinturones en gran variedad de estilos. Hebillas de todas las formas y en todos los colores. Aplicaciones de cinta para cojines en gran variedad. Encajes de seda negros, especiales para ropa interior. Encajes en blanco, ocre y rosa combinados con oro y plata, lavables. Encajes de guipur en gran variedad y en estilos de alta fantasía. Guarniciones bordadas, para vestido de niña y de señora; nuevos estilos.

Medias de seda "Gotham"

(hilo de oro)

De estas incomparables medias de seda, que en Cuba sólo recibe **El Encanto**, y que usan hoy las elegantes de Europa y América, ha llegado una nueva remesa en todas las calidades y en todos los colores de moda. Vinieron también tipos de nueva fabricación, que enriquecen la ya extensa línea de esta marca privilegiada. Si usted no conoce las medias de seda "Gotham" (hilo de oro) compre un sólo par como prueba. Le aseguramos que ya no volverá a usar en su vida otra clase de medias.

"La Flor de Oro"

Tintura progresiva. El pomo, $2.00. De venta exclusivamente en **El Encanto**. (Departamento de Perfumería.)

Para Varoncitos

Este zapato lo tenemos en toda clase de pieles: Glasé blanco, piel de rusia o charol negro. Precios: Tamaños del 5 al 8, $4.25. Del 8.1|2 al 11, $5.00, y del 11.1|2 al 2, $6.

PELETERIA BENEJAM — SAN RAFAEL E INDUSTRIA

Jarras...

Las que exhibimos constituyen las últimas creaciones en jarras artísticas. En jarrones de Porcelana de Sevres, nuestra colección es sencillamente maravillosa. Las tenemos con incrustaciones de plata y en bronce y ónix, con pinturas de los más famosos artistas. En todos los tamaños y desde precios módicos.

Joyería "El Gallo"

SAN RAFAEL E INDUSTRIA

¡¡La Cuestión es Imponerse!!

Y NOSOTROS NOS IMPONEMOS

en **TRAJES PARA NIÑOS** con estos

TRES PRECIOS

ARROLLADORES
DRILES DE COLOR
8 a 16 años
y
DRILES BLANCOS
12 a 16 años
$3.50

PALM-BEACH
12 a 15 años
$5.00

PLAYA CLOTH y GENUINO PALM-BEACH
9 a 17 años
$7.50

CUALQUIERA DE ESTOS MAGNIFICOS TRAJES VALE EL DOBLE

LAS GALERIAS
O'REILLY Y COMPOSTELA

4845. 1d 27

MUSICA CLASICA Y POPULAR
PARA PIANO, ORQUESTA Y BANDA
METODOS PARA TODOS LOS CONSERVATORIOS
CUERDAS DE TODAS CLASES
ROLLOS PARA PIANOLA
VDA. DE CARRERAS Y CIA.
PRADO 115. TEL. A-3462.
HABANA.

¡Deportistas! El alimento ideal es

Quaker Oats

Fortifica los músculos y los huesos

791

Guarandol "Bontex" color garantizado

Venta Especial por tres días El corte de 4 varas $1.00

Empezó ayer, jueves

El guarandol "Bontex", del que ayer, jueves, iniciamos esta Venta Especial por tres días, es cada vez más solicitado por su buena calidad. Hemos fijado al corte de 4 varas nada más que $1.00 solamente por estos tres días.

Lo tenemos en veinte colores, todos atractivos y garantizados. Tiene 36 pulgadas de ancho. Se vende a 35 centavos la vara, de modo que el corte de 4 varas en $1.00 durante los tres días de la Venta Especial supone una rebaja de 10 centavos en vara. Pasados estos tres días volverá a venderse a 35 centavos.

Además tenemos otro tipo de guarandol más barato, en 32 pulgadas de ancho, a 20 centavos la vara, y otro de 40 pulgadas a 40 centavos.

HOY, SEGUNDO DIA DE VENTA ESPECIAL

PRECIO FIJO

El Entierro de Monseñor Emilio Fernández

El cadáver del respetable Ministro del Altísimo Monseñor Emilio Fernández y González, Párroco de la feligresía de Monserrate, fué tendido en capilla ardiente en el que fué su templo parroquial, después de haber sido embalsamado, operación que se llevó a cabo bajo la dirección de los doctores Rensoli y López del Valle, amigos del finado.

Permaneció en el templo hasta la madrugada del día de la Ascensión del Señor a los cielos, en que pasó a la sacristía para poder dar lugar a los solemnes oficios proplos de tan solemne festividad.

Tanto en la Iglesia como en la sacristía fueron incontables las personas, así sacerdotes como seglares, que ante su cadáver desfilaron. Los sacerdotes rezaban responsos por su eterno descanso y los seglares el Santo Rosario y otras fervorosas preces.

Le tributaron guardia de honor los antiguos empleados del templo, señores Jaime Ponsoda y Arturo Herrera y las Directivas de las Cofradías de los Desamparados, Nuestra Señora del Perpetuo Socorro, San José, Nuestra Señora del Carmen y el Apostolado de la Oración. La primera guardia la montaron sus amados sobrinos. Y la última los niños de la Escuela Catequística parroquial.

Rindió guardia al cadáver la Directiva de la Asociación Villalegrina de la Habana, de la cual era socio.

En el templo se celebraron cuatro misas, las que se aplicaron por el alma del finado.

A las once de la mañana fué conducido el cadáver al templo, cantándose solemne responso de Haller por el Padre Larrea y los seglares García y Miró, bajo la dirección del señor Jaime Ponsoda, organista.

Ofició el R. P. Edmundo Díaz, teniente cura de esta Parroquia.

Asistieron el M. I. Cabildo Catedral, los señores curas párrocos de la Habana, Almendares, Paula, Calabazar, Regla, Casa Blanca, Guanabacoa y Remedios, los rectores de los Colegios de Belén, Escuelas Pías de la Habana y Guanabacoa, Colegio de la Salle del Vedado, Colegio de los Hermanos Maristas de la Víbora, R. P. Eustasio Fernández, en representación del Arzobispo de Yucatán, Monseñor Martín Trischler y del Obispo de Cina, doctor Carlos de Jesús Mejía; los superiores de las Ordenes religiosas de la Habana y Guanabacoa, Jesuítas, Franciscanos, Dominicos, Carmelitas, Escolapios, Agustinos, Pasionistas y Salesianos; el Director del Observatorio del Colegio de Belén; el Secretario de Justicia, licenciado Jesús María Barraqué; Secretario y Subsecretario de Estado, representados por los señores doctor Manuel García Garófalo Mesa y Servando Gutiérrez; Juan Gualberto Gómez, Hernández Guzmán, Marcelino Díaz de Villegas, la Directiva en pleno de la Primitiva Real y Muy Ilustre Archicofradía de los Desamparados, presidida por su Presidente, doctor Ignacio Pla, y la Camarera Mayor señora Julia Fáez de Pla doctor Enrique Herrera; Antonio Alegría, Gran Caballero del Consejo San Agustín número 1390; los periodistas Guzmán, Zamora, Tomás de la Cruz, Eugenio Blanco Villar y Lorenzo y Gabriel Blanco, y numeroso concurso de fieles que llenaban el templo.

Un ayudante del Honorable señor Presidente de la República, representaciones del comercio y de la industria y del Ejército.

Estuvieron representadas también las Cofradías del Santísimo Sacramento de la Catedral, Nuestra Señora de la Caridad, San Nicolás de Bari, Federación Mariana de la Anunciata y la Sección Adoradora Nocturna de la Habana y la Unión Villalegrina.

De ofrendaron hermosas coronas sus sobrinos y los señores Mir, Steinhart y Hubert de Blanch.

Terminado el responso fué transportado el féretro a la carroza y por ésta al Cementerio de Colón, donde recibió el cadáver Monseñor Ruiz, Arzobispo de la Habana, a quien acompañaban el M. I. doctor Felipe A. Caballero, Deán del M. I. Cabildo Catedral; los monseñores Manuel Arteaga, Alberto Méndez, Santiago G. Amigo, Francisco Abascal y Ricardo Encinas.

Los Padres Caballero, Larrea y Rentería y los seglares Juan Martínez y Julio Martínez, bajo la dirección del maestro Ponsoda, organista del templo de Monserrate, interpretaron el responso de Haller.

Ofició el Excmo. y Revdmo. señor Arzobispo, asistido de los Monseñores Arteaga y Méndez y los presbíteros Julio Buñuel y Cayetano Reboredo.

Después de este responso, en el panteón del Cabildo Parroquial recibió el cadáver cristiana sepultura.

Monseñor Santiago G. Amigo, despidió en nombre de los familiares el duelo, pronunciando una conmovedora y elocuentísima oración, en la cual proclamó la gloria que el Señor tiene reservada a sus sacerdotes y de la gran misericordia que con ellos usa, por los consuelos que prodigan a sus semejantes en el ejercicio de su sagrado ministerio. Porque escrito está: "Bienaventurados los misericordiosos porque ellos alcanzarán misericordia". Proclama la misericordia usada por el Padre Emilio con sus feligreses; su robusta fe y su ardientísima caridad. Canta un himno a la Resurrección de la carne, y concluye su oración fúnebre con estas palabras: "El cuerpo de Monseñor Emilio Fernández, queda aquí en la tierra incubando el germen de su vida inmortal, pero su alma, hoy día de la Ascensión del Señor, habrá subido a los cielos a gozar de la inmensidad de Dios. Oremos por su eterno descanso y regocijémonos con la futura resurrección de la carne."

Estuvieron representadas en el sepelio todas las clases sociales.

Vaseline CHESEBROUGH
Marca de Fábrica
Blanca Perfumada

Excelente para el cutis y la tez y para usarla como ungüento. Tiene un exquisito aroma
Rehúsense los substitutos Búsquese el nombre de
CHESEBROUGH MFG. CO.
(CONSOL. BATES)
Nueva York Londres Montreal
De venta en todas las Boticas y Farmacias

EL SALON DE LAS FAMILIAS
Dulces, Helados, Refrescos, Golosinas
Todo elaborado con ingredientes de primera calidad y por verdaderos expertos.
60 cts. libra de dulces finos.
De ricos helados, mas de 30 clases
LA FLOR CUBANA
Galiano y San José Teléfono A-4284 y M-9016

Plantas de Todas Clases
La mejor colección en la Isla de árboles de adorno, frutales y rosales.
H. A. van Hermann
FINCA MULGOBA
Santiago de las Vegas

M.E.C.D. 2016

Ante la Audiencia

Viene de la PRIMERA página

hicieron próximo a ese lugar, los cuales serían unos veinte. Esos disparos eran hechos por cuatro o cinco asiáticos que habían salido de la sastrería que en la cuadra existe y entre cuyos asiáticos se encontraba José Lee, a quien el testigo afirmó vió disparar. Los disparos eran hechos contra el asiático Andrés Chiu Lion. A Ignacio Fong que le ha sido señalado por la Presidencia no lo conoce ni lo vió en el lugar del suceso. El declarante con otros asiáticos se prestó a ir a detener a José Lee, el cual se encontraba en un establecimiento de fonda que posee en una calle de esta ciudad que no conoce y a donde fué dirigido por los otros asiáticos. La detención se efectuó sobre las doce de la noche y que el detenido se encontraba en paños menores. Dijo que no era amigo ni enemigo de los miembros del 'Chin-Kong-Ton" y que no tiene parentesco alguno con Andrés Chiu Lion, agregando que a él—el testigo—no se le conoce por el nombre de Chiu Pong.

El defensor Dr. Sainz Silveira solicita de la Sala se haga pasar ante el Tribunal a los testigos que prestaron declaración en la sesión anterior y los cuales manifestaron que José Chen la noche del suceso, cuando sonaron los disparos se encontraba en el Teatro Chino de la calle de Zanja, para que examinando al testigo José Chen, ya que éste niega haber permanecido a dichas horas en el Teatro mencionado, digan si es el mismo individuó a quien se han referido y al que conocen con el nombre de Chiu Pong. La Presidencia acuerda llamar a los referidos testigos y comparece Antonio Chi, quien conviene que en efecto José Chen estuvo en el Teatro de ocho a doce de la noche, que se encontraba allí en los momentos que se produjo la alarma por los disparos y no salió del teatro como no pudo salir ninguno de los espectadores, porque la Policía y los porteros impidieron la salida. Se hace salir a estos dos testigos y se llama al

DR. RAMIRO CASTELLANOS

Juez de Guardia la noche del suceso. Contestando a las preguntas de las partes en el juicio, manifestó que llegó al Hospital de Emergencias momentos después de haber sido trasladado a dicho lugar el lesionado Andrés Chiu Lion, al cual encontró ya en la sala de operaciones, en la planta alta del mencionado Hospital Dicho asiático se encontraba en perfecto estado de lucidez y prestó declaración con entereza, diciéndole al declarante que había sido acometido por cinco asiáticos cuyos nombres le dió y fueron consignados en el acta, reconociendo también como uno de sus agresores a Ignacio Fong, que había sido conducido por la Policía al Hospital y el cual es designado por el Dr. Ramiro Castellanos entre los procesados, a indicación del Presidente del Tribunal. Es cierto que un Vigilante de Policía le llamó la atención de que la mano derecha del citado Fong olía a pólvora, pero que el declarante olfateó y solo percibió olor a sudor, diciéndole entonces el Policía que desde el momento en que llegó detenido al Hospital se estuvo frotando una mano con la otra, sin duda para hacer desaparecer aquel olor. A pregunta del Dr. Garcilaso de la Vega, dice el Dr. Ramiro Castellanos que el Policía no le dijo que hubiera tenido que disparar su revólver para intimidar al citado Fong.

OTRA VEZ CHEN

Prosigue el Dr. Sainz Silveira su plan para destruir la grave acusación formulada por este testigo contra José Lee y contra los también procesados José Manuel Chang, Rafael Chang y Antonio Chang, a quienes también dijo haber visto en el grupo de los que disparaban contra Chiu Lion y se hace llamar al testigo Juan Lee. Este dice que efectivamente a Chen, a quien conoce por Chiu Pong lo vió en el teatro Chino la noche del suceso entre 8 y 12, sin que pudieran antes haber salido del teatro porque como a las nueve de la noche por motivo de una tragedia que dice hubo en la calle, cerraron la puerta del teatro y no dejaban salir a nadie. La Sala dispuso un careo entre Chen y Juan Lee, en el que actuó el intérprete José García como viene haciéndolo en todas las sesiones de este juicio, sin que llegaran a ponerse de acuerdo, pues cada uno mantuvo su afirmación.

ALFONSO LUI

Estaba también en el teatro y allí permaneció desde las ocho hasta las 12 de la noche, habiendo visto durante ese tiempo en el mismo a Chen, a quien conoce por Chiu Pong.

MANUEL LEE

Asistió también al teatro chino la noche de autos y vió a Chen, conocido por Chiu Pong. Refiere también lo de la alarma y el cierre de la puerta.

FRANCISCO CHANG

Este testigo dice que se encontraba en Güira de Melena en la sociedad asiática de dicho pueblo el día 16 de agosto y que por la tarde llegó a dicha sociedad José Manuel Chang, el cual pasó la noche allí durmiendo en la última habitación y regresando a la Habana al día siguiente. Dice el declarante que no pertenece al Partido Nacionalista ni al Chin-Kong-Tong.

UN INFORME

A petición del acusador particular Dr. Enrique Roig, el Secretario actuante Dr. Rodríguez Feo, da lectura a un informe del Capitán de la Quinta Estación de Policía, emitido a petición del Juez Especial que instruyó el proceso, en cuyo informe se dice no ser cierto que por Vigilantes de dicha Estación hubiera sido cerrada la puerta del teatro Chino la noche del suceso. Los Dres J. Garcilaso de la Vega y Sainz Silveira, aclaran a la presidencia que ese teatro como todos los de la Capital, tienen su policía especial.

El Dr. Montero suspendió el juicio

CONTINUA HOY

a las seis de la tarde, para continuarlo esta tarde, a las tres.

1.600.000 PESOS MAS PARA VERSALLES Y RHEIMS

PARIS, mayo 26. (UP)— John D. Rockefeller, hijo, ha donado una suma adicional de cuarenta millones de francos, ($1.600.000) para la conservación de los palacios de Versalles y Fontainebleau y para la prosecución de los trabajos de restauración de la Catedral de Rheims.

Embarca Mañana el

Viene de la PRIMERA página

S. S. Cº, y en el muelle del Arsenal, embarcarán los expresados viajeros para Key West, en donde tomarán el tren que los conducirá a uno de los puntos de veraneo de las montañas de los Estados Unidos.

Con los esposos Zayas-Jaén, embarcarán también el doctor Guido Coll y su joven esposa, señora Rita María Gómez Colón de Coll.

La Peninsular Occidental ha dispuesto que uno de los "suit" de lujo del "Cuba" sea destinado al doctor Zayas y esposa, y además, un carro especial con servidumbre particular será agregado al tren Havana Special, el cual coche lo ocupará con sus familiares el ex presidente de la República.

Deseamos a los esposos Zayas-Jaén y demás familiares un feliz viaje y grata estancia en la gran República americana.

El Club Rotario de la

Viene de la PRIMERA página

sonal del establecimiento arrancó los adornos que los comerciantes y banqueros asociados colocaron por su cuenta), y dijo:

"Contra esta actitud violenta, descortés e incalificable de una firma extranjera, no se ha levantado hasta ahora, después de la Gutiérrez Alea más voz que la del representante a la Cámara doctor J. R. Ramírez, que en una de las últimas sesiones de aquel Cuerpo Colegislador condenó el hecho como lamentable y desconsolador y presentó un proyecto de ley obligando a engalanar y adornar todas las casas en la fecha patriótica—y yo estimo que a ellas debe sumarse la protesta del Club Rotario.

Es universalmente conocida la nobleza del alma del pueblo cubano; este pueblo nuestro está acostumbrado a sumarse a la celebración de las fechas patrióticas de todos los pueblos del mundo, y hay algunas fechas extranjeras, como la española, la americana, la francesa y la mexicana, que en la Habana se celebran con tal entusiasmo que parece que vivimos en un pueblo de esas naciones, y los que tal hacemos tenemos el derecho de pedir que en nuestra propia casa nos paguen con igual moneda y el que no lo quiera hacer, tenemos el derecho de exigírselo y de lo contrario le brindamos cordialmente la anchurosa salida del Morro, por donde puede abandonar nuestro país, que acoge a todo el mundo con los brazos abiertos, pero que no está dispuesto a permitir actos insolentes que lesionan nuestra dignidad patriótica.

Cuba no tiene queja de los extranjeros dignos que viven y laboran en ella; esa firma es una firma americana, pero yo no quiero que mis palabras, ni la protesta de este Club, se entiendan animadas de un sentimiento contra los americanos; porque los ciudadanos de esa gran nación que viven con nosotros, nos han dado siempre pruebas de una gran fraternidad, nosotros tenemos en este mismo Club, americanos como Mr. Springer que, resultan una página de honor en nuestras epopeyas revolucionarias y a quien nosotros le pagamos con todo el cariño que él se merece; nosotros tenemos en este Club, americanos como Mr. Field, que ha luchado siempre enérgica y cívicamente en favor de los intereses cubanos; y como representante de esos americanos dignos que viven y trabajan en Cuba, tenemos una Cámara de Comercio Americana, que en todo tiempo ha roto lanzas en favor de los intereses financieros y comerciales cubanos; por tanto, la actitud de esa casa americana es un hecho aislado cuya sanción debe recaer sobre ella solamente, y precisamente porque desentona de la fraternidad de los americanos para con los cubanos, ellos deben tener tanto interés como nosotros en condenarla.

Es de advertirse que entre los concurrentes a la sesión rotaria de ayer se encontraban bastantes comerciantes americanos y hombres de negocios de esa nacionalidad que figuran en las listas del Club.

El "motivo" de la sesión fué de carácter arquitectónico.

Los invitados de honor eran arquitectos e ingenieros. Y en calidad de tales se hallaban ocupando puestos en la mesa presidencial los señores:

Los señores Rafael Sánchez Abalí, secretario de Comunicaciones y presidente de la Sociedad Cubana de Ingenieros; el arquitecto municipal, señor Evelio Govantes; Martínez Inclán, también arquitecto del Ayuntamiento; Armando Gil, presidente de la Sociedad de Arquitectos; José G. Du-Defaix, secretario de la misma e Hilario Rojas, secretario de la Sociedad Cubana de Ingenieros.

El secretario del Club, arquitecto señor Centurión, dió cuenta de los acuerdos recaídos en relación con el Concurso Anual de Fachadas Artísticas, de los que se dió a la prensa la siguiente nota:

CONCURSO ANUAL DE FACHADAS ARTISTICAS

La Junta Directiva del Club Rotario de la Habana, en su sesión últimamente celebrada, acordó llevar a cabo el Concurso Anual de Fachadas Artísticas que el Club viene celebrando; pero modificando las fechas en esta forma:

El término anual comenzará a contarse el día primero de julio de 1926 y terminará el día 30 de junio de 1927.

El día primero de julio del presente año se declarará abierto el período de admisión de concursantes, el cual se cerrará el 30 de noviembre próximo.

En la primera semana del mes de diciembre se reunirá el tribunal dictaminador y otorgará los premios que crea convenientes.

En la primera sesión plenaria que el Club celebre durante el mes de febrero o marzo, se entregarán los tenido.

Desde el día primero de julio al 30 de noviembre, cada concursante deberá enviar a las oficinas del Club Rotario de la Habana, dos o más fotografías de las fachadas que opten a los premios, acompañando, en sobre certificado, los nombres y dirección del arquitecto constructor y de la persona o entidad propietaria del inmueble.

Los premios consisten en: una medalla de oro, una medalla de plata y una medalla de bronce, que serán otorgadas a los arquitectos que, en opinión del tribunal, sean acreedores a estas distinciones, por haber construído durante el año y dentro del Municipio de la Habana, las más artísticas fachadas en edificios que no tengan las condiciones de chalets o residencias aisladas.

También se entregarán tres diplomas que se otorgarán a los propietarios de los edificios a que correspondan las fachadas premiadas, entregándose además, a cada uno de los propietarios, una tarja de bronce, en la que se hará constar el premio obtenido, para ser colocadas en las fachadas premiadas.

Habana, mayo 26 de 1927.

Hubo también una nota de arte, a cargo de la señorita Morán, que cantó, acompañada al piano por el maestro Simón, una preciosa romanza.

El señor Núñez Mesa dió cuenta de la excursión realizada a Güines por los comisionados del Club Rotario para la constitución del Club en aquella localidad. Declaró que al regreso de tan brillantes fiestas estuvo durmiendo catorce horas seguidas (cuatro más que Lindbergh después de su viaje de Nueva York a París) record que le valió grandes aplausos.

El arquitecto señor Govantes disertó sobre las obras de restauración que se van a llevar a cabo en el viejo Palacio Presidencial, dando la impresión de que una vez terminada la obra, el abandonado edificio constituirá uno de los mejores adornos de la Habana... o sea todo lo contrario de lo que en la actualidad significa.

Tales fueron los más salientes asuntos tratados por los rotarios.

La Escuela Militar

Viene de la PRIMERA página

—Lo ignoro, y de saberlo tampoco lo diría; no estoy autorizado. Vea a nuestro Jefe el Comandante Ortega.

—Pero ¿qué opina usted del proyecto?

—Que es un proyecto hermoso. Todo lo que redunda en auge prestigio y mejoras de la aviación es hermoso. Nada más. Vea al comandante Ovidio Ortega.

Comprendiendo que todo sería inútil por conseguir noticias concretas, torcimos el curso de la conversación.

—¿Y de la hazaña del Capitán Lindbergh? Dígame algo al menos. ¿Qué le ha parecido?

El capitán Laborde casi se emocionó. Una sonrisa de profunda complacencia le fulguraba en los ojos:

—¡Lindbergh? No hay palabras para ponderar su atrevido vuelo. El suceso me llena de asombro, sin que me asombre que fuese Lindbergh el protagonista. ¡Es la hazaña más grande que han visto los siglos.

—¿Le conoce usted?

—Tengo la honra de contarme entre sus amigos. He cultivado sinceramente sus afectos, pues fuimos compañeros durante el año de 1918 en Texas, Escuela de Aviación de Kely Sield.

—¿Y ya entonces prometía?

—Entonces ya era un "as" de la aviación. Sereno, valeroso, atrevido. Con un desprecio absoluto para la vida, un hondo amor hacia el arte de volar y una sencillez encantadora. Su modestia subyuga, su caballerosidad no tiene límites, su inteligencia es viva, es virtuoso al modo que concibe Emerson, la virtud y emana de su persona una simpatía que encadena voluntades. Carece de orgullo, pues la humildad de su carácter es mucha. Sus entusiasmos prenden en los corazones más indiferentes. No es mercantilista. Vive al margen del dinero porque no le atrae. Se ha visto ahora en que los empresarios se disputan la honra de exhibirlo. Es terco en sus empeños y hace lo que se propone. La fe en sus designios le abre los caminos del triunfo que conducen a la gloria. El Capitán Lindbergh se ha glorificado, sin que la victoria le embriague.

—¿Cree usted que este vuelo tenga aplicación práctica en el orden utilitario?

—¿Y por qué no? Se reconoce que Lindbergh no lo ha preparado científicamente y que hasta prescindió, para llevar a feliz término su arriesgada empresa, de instrumentos indispensables para esa clase de travesías. Mejor. Eso ofrece mayor seguridad para el futuro y no quiere decir que se prescinda de los instrumentos, tan necesarios siempre. El caso Lindbergh no debe sentar precedentes, porque como ha dicho muy bien Aznar, es el caso del genio. Pero gracias a Lindbergh se comprueba la seguridad absoluta del vuelo sin etapas a través del Atlántico. Queda resuelto el problema que el porvenir aprovechará para establecer con máquinas poderosas esas largas travesías. En el orden militar, el aeroplano viene a competir en los vuelos largos y sin etapas con los dirigibles. Eso es todo. Eso y que siempre tuve la esperanza cierta de que Lindbergh haría una de las suyas. Cuando anunció sus intenciones, alenté la seguridad de que alcanzaría las costas de Europa. Así ha sido para satisfacción suya, para vanidad de sus amigos, para orgullo de su Patria, para honra de la América y para gloria de las conquistas humanas.

CON EL COMANDANTE ORTEGA

El Jefe del Cuerpo de Aviación nos recibe en su casa con un saludo acogedor y amable. No lleva uniforme. Viste un traje de verano, blanco. Nos pregunta:

—¿En qué puedo servirle?

—Comandante: somos periodistas y deseamos saber noticias sobre la reorganización del Cuerpo de Aviadores.

—El proyecto de ley es explícito en ese punto: adquisición de nuevos aparatos, aumento de personal en el Cuerpo de Aviación.

—Lo cual es muy necesario, desde luego.

—Muy necesario. El ciclón de octubre destrozó muchas de nuestras máquinas, las cuales estamos reparando con los ahorros del Cuerpo. Con los aeroplanos que poseemos y con los que van a ser adquiridos tendremos por el momento, puesto que más adelante y según lo exijan las circunstancias se irá progresando.

—¿Los nuevos aparatos serán de un mismo tipo?

—Eso lo dispondrá el Estado Mayor. Sólo puedo decirle que habrá un número de aeroplanos de guerra y otro número con destino a la enseñanza de pilotos.

—¿Para una escuela de aviación, comandante?

—Exacto. Nuestros aspirantes a pilotos se ven impelidos a graduarse en las escuelas de los Estados Unidos. Eso ofrece una insuperable dificultad, ya que no todos los aspirantes poseen el inglés. El idioma de aquellos profesores es cosa que han de conocer como factor primordial los alumnos cubanos, pues que los intérpretes de nada sirven en el aprendizaje, y una palabra mal comprendida, indicando una maniobra durante el vuelo, puede muy bien acarrear un accidente mortal, o, cuando menos, dificultades graves. Ocurre a diario que personas de condiciones físicas para ser pilotos desconocen el idioma inglés, o que por el contrario, conocedores del inglés carecen de condiciones físicas para ser pilotos. Unos y otros se presentan como aspirantes y nos llenan de incertidumbre. Todo lo cual sería resuelto con la escuela propia en favor de los primeros. La escuela cubana traerá honra y provecho.

—¿El Ejército tiene profesores?

—Contamos con ellos para llenar el cometido de la escuela.

—Y las ventajas que se deducen del establecimiento de la academia ¿son muchas?

—¿Quién lo duda? Con la escuela aumentará el número de pilotos tanto militares como civiles. De ese modo se preparan elementos valiosos tanto para el Ejército como para aquellas empresas que con el tiempo se establezcan en Cuba para transporte y pasajeros de todos los puntos de la Isla y a países extranjeros. Una academia nacional estimula el amor a los vuelos y ofrece una lección de seguridad a todos de que la aviación científica, en aparatos perfectos, no constituye un peligro, si o un medio mas de locomoción rápida. Cuando con el aumento de aparatos aéreos del Ejército sean surcados los aires con más frecuencia que ahora se hace, nadie dudará un solo momento que la aviación es cosa resuelta y la conquista más hermosa del siglo. El cubano reúne magníficas condiciones para el pilotaje: es inteligente, observador, atento, valeroso y arriesgado.

—¿Y la reorganización? Cuándo comienza.

—Tan pronto esté a disposición del Estado Mayor el crédito votado por el Congreso. Se pedirán en seguida los nuevos aparatos y se convocará a los aspirantes a cadetes del Cuerpo de Aviación.

—¿Tiene fe en los éxitos de la Escuela?

—Absoluta. No es para menos, si se tiene en cuenta el entusiasmo que me anima en estas cosas y el buen deseo de los pilotos militares.

Nuestro reportaje ha terminado.

Camino de la redacción, en alas de un lento tranvía desprovisto de pasajeros, vamos reconstruyendo el diálogo sostenido con el comandante Ovidio Ortega. Y al recuerdo de sus palabras se mezcla, por un proceso ideológico que nada tiene de extraño, el recuerdo de una página que hemos leído hace ya mucho tiempo en las "Noches Aticas" de Aulo Gelio.

Refiere este magistrado romano, cuyos ocios dedicó preferentemente a la literatura y a la filología, que Arquitas de Tarento, inventor del tornillo y la polea, fabricó una paloma de madera que volaba con el auxilio de la mecánica.

Sin duda—agrego el discípulo muy amado de Cornelio Frontón—se sostenía por medio del equilibrio y el aire que encerraba secretamente la hacía moverse.

La paloma de Arquitas, según Favorino, no volaba más en cuanto se detenía.

Esta es la primera noticia histórica que nos llega sobre la aviación ¡casi cuatrocientos años antes de Cristo!

Hemos pasado por alto la referencia mitológica y los relatos de Escalígero, Cassiodoro, Simón Mago y Livadio, para arribar al siglo XI con un benedictino inglés que realiza el primer planivuelo, y al sarraceno muerto en el hipódromo de Constantinopla ante el Rey Cammeno

No se concede el menor crédito al águila del matemático Muller, que según las crónicas salió al encuentro de Federico IV en Nuremberg, y en cambio se da por cierto que Dante de Perusa cruzó por aquella época el lago Trasimeno, varias veces en una máquina volante. Fué por tanto, Dante de Perusa el primer aviador que registra la historia.

Pero Leonardo de Vinci apaga esas gloria con su helicóptero y su paracaídas.

En los trabajos del célebre pintor se inspiran todos los inventores hasta Stringfellows, que obtiene un triunfo decisivo con su máquina más pesada que el aire, movida por una máquina de vapor.

Lebris, Tatín, Letour, Ader, Feber, Voisin, los hermanos Wright, Santos Doumont, Curtis, Latham, Luis Bleriot, a quien Lindbergh acaba de reconocerle el grado de maestro en el arte de volar, Clemont Bayard, el español La Cierva y tantos otros nombres vinculados al desarrollo de la aviación que la memoria evoca en oportunidades como esta que acaba de ofrecernos Lindbergh, el joven americano, con su vuelo New York París, "la hazaña más grande que han visto los siglos" como ha dicho el capitán Laborde, su amigo y compañero en la Escuela de Kelly Siled.

CASOS Y COSAS

CALZADA DE ZAPATA

Camino legendario que vas a los Pinares:
¡de cuántos seres viste las lágrimas correr...!
Tus álamos frondosos, acaso seculares,
¡a cuantos pasar vieron que no han visto volver!

Y a fe que en esos mismos cortejos que pasaron,
a muchos en sus coches has visto tú reír,
que no todos gustosos al muerto acompañaron;
algunos solamente lo hicieron por cumplir.

De risas y de llantos compónese tu historia,
camino del Eterno, camino de la Gloria
por donde emprenden todos la carrera final.

Tú eres, oh, Calzada, como una pasarela;
y al paso de los **héroes**, en vez de tarantela,
tus álamos entonan un canto funeral.

Sergio **ACEBAL**.

El hombre más gordo del Mundo

MUCHO mas gordo que Mario y Sobieski, los grandes monstruos de la adiposis, fué el famoso Eduardo, que llamaba la atención en las calles neoyorkinas con sus ocho pies de circunferencia abdominal y sus cinco de estatura. Llevaba los dedos cubiertos de pulseras femeninas que le servían de sortijas y su caraza enorme terminaba en tres o cuatro papadas soberbias que le caían hasta el vientre. Para afeitarle empleaban mas de una hora, necesitando enjabonarle muchas veces, porque aún no se conocía el definitivo Jabón de Afeitar "Yimy", a base de lacto-glicerado, cuya espuma no se seca ni aún en caras como la de Eduardo. Fabricación de Floralia, creadora de la deliciosa Colonia "Flores del Campo".

En el "Cristóbal

Viene de la PRIMERA página

ta, Manuel Seara Barcia, José M. Rodríguez y señora, Dionisio Ruisánchez, Avelina Seña, José Ruisánchez, Luis García Quintana, Antonio Copado, Angel Fernández Cepa, Margarita Villanson, Vicente Goicoechea y señora, Ramón García Fernández, María Carballida, Adotidio Tosar Fernández y familia, Enrique García y García y familia, Manuel López Dor y familia, Victorio Rico Pereira, Hector de Quesada y familia, Buenaventura Hernández, José Barquín, Carolina Martínez y familia, Bartolomé Oyarbide, José Antonio Suárez Daniel Méndez y señora, Manuel Menéndez, José Fernández, Concordia Ocano Llona, Tomás Pita Alvarez.

La señorita María de Maeztu, notable conferencista española que ha ofrecido últimamente una serie de conferencias en nuestros círculos docentes; María del C. Vizoso, María Vizoso, José Beiz Sada, Luis Balbin Fuentes, Juan Otro y familia, Adolfo Fernández y familia, Angel Fernández y familia, Casilda López Martínez, Carmen Machado, Pedro Pérez y familia, José M. Iranga y familia, Andrés Santodomingo, Antonio Villar, Generoso Menéndez y familia, Ramón Peláez y familia. Joaquín Masana Puyans, Antonio López Campo, Arsenio Vicero, Sebastián Alonso, Joaquín Villar y señora, Vicente Rodríguez Fernández, Angel Fernández, Fernando Alfredo, Vivero Villasuso, José García Vicrotrero, Antonio Ganderel Cuesta, Javier Pelayo Valle, Tomás del Río Alonso, José Fernández García y familia, Alfredo Gutiérrez Delgado, Santos García, Francisco Fraguela Martínez, Mariano Bertrán y familia, Constantino Fernández Suárez, Agustín Llata, Rogelio Otero Amigó y familia, Ricargo Alonso Rivadomar, Ricardo Casanova, Celedonio Sacsanueva Ruidiaz, Gaspar Naabal, Rafael Campolio Mier, Gabriel R. Roselló, Bernardo Gutiérrez, Sotera Sagastizabal, José María Suárez, Casimiro Cuesta, Namicio Salarría, Constantino Lamadrid, José Madrid Verdeja, Pedro Duelo Font e rijo, Eugenio Alvarez, Emilio Rodríguez, Manuel Díaz, Sandalio Prado García y familia, José Ramón Castiñeira, José C. Fernández, Jesús Calvo, César Pérez García, y el joven Evaristo Fernández González, antiguo empleado de la casa de Bengoche y Fernández, que regresa a su villa de San Pedro de Bahera después de una ausencia continuada de 16 años, los que ha residido en la misma casa.

Almuerzo de Despedida

Viene de la PRIMERA página

La llegada del general Crowder fué saludada con una ovación, que duró varios minutos. A la derecha del general Crowder, en la mesa presidencial, estaba sentado el señor Hugo Hartenstein, presidente de la Cámara Americana de Comercio de Cuba, y a su izquierda tenía al señor Royal Webster, presidente del American Club. También estaban en la mesa presidencial: Mr. T. C. Ulbricht, vicepresidente de la Cámara Americana; Dr. W. L. Cchurz, experto comercial; capitán Henry Clark, attaché militar de la Embajada Americana; Mr. M. T. McGovern, ex presidente de la Cámara Americana de Comercio; Mr. Harold Williamson, secretario de la Embajada; Mr. Edward Caffrey, vicecónsul y Major C. C. Fitzgerald. Mr. Royal Webster anunciaba los oradores.

Doctor Schurz, en un discurso breve, alabó al general Crowder como diplomático y habló en términos sinceros del espléndido trabajo realizado por él durante los siete años de su estancia en Cuba. Terminó con un brindis porque el general Crowder goce una vida larga y feliz.

Le siguió el capitán Clark, que hizo una breve relación de los altos méritos del general Crowder como militar.

Major C. C. Fitzgeral habló sinceramente de la estimación en que el general Crowder era tenido por la Legión Americana y al final de su discurso le ofreció e impuso la Medalla de la Legión por la cual el general Crowder era reconocido como miembro honorario vitalicio de esa Legión.

A continuación de fervientes frases de aprecio hacia el embajador americano y su labor en Cuba, Mr. Hugo Hartenstein, presidente de la Cámara Americana de Comercio, obsequió al general Crowder con un magnífico reloj de oro, en cuya tapa exterior estaban grabadas sus iniciales y en la interior una inscripción diciendo: "Una prueba de estimación de la Cámara Americana de Comercio y el American Club".

El general Crowder, profundamente emocionado por las demostraciones de amistad y afecto que le rendían los numerosos amigos allí reunidos, habló de los recuerdos gratos y memorias imperecederas que llevaría consigo. Habló del período largo de servicios en Cuba y que nunca tuvo idea de merecer las demostraciones de aprecio que se le hacían, pues estimaba nada había hecho que lo hiciera merecedor de las mismas. El general habló del capitán Lindbergh y la hazaña extraordinaria que había realizado y encomió su sencillez y modestia ante la ovación universal que el joven aviador estaba recibiendo. Su corto discurso fué entusiásticamente aplaudido.

El almuerzo resultó un tributo digno de honor y estimación del embajador que se retira, que durante sus siete años de servicio en Cuba supo conquistar afectos no solamente de sus paisanos sino también de los cubanos.

El Papa y las Mujeres

Viene de la PRIMERA página

la Iglesia para la reafirmación de la pureza femenina.

Confortado por las noticias que ha recibido acerca de los efectos beneficiosos de sus admoniciones contra las modas inmorales, el Sumo Pontífice ha decidido iniciar un aspecto más constructivo de la lucha, estimulando al mayor número posible de mujeres para que por medio de su proyecto y ejemplar constituyan el eje de la modestia en todas partes del mundo.

Se conocen dos medidas adoptadas en ese sentido. Por medio del secretario de Estado del Vaticano, cardenal Gasparri, ha enviado a la Comisión Nacional Italiana para corregir las modas femeninas, el siguiente mensaje:

"Su Santidad está satisfecho del nuevo esfuerzo que se realiza contra la moda de vestir en uso y confía en la perseverancia de tales esfuerzos. Envía como estímulo al deseado éxito su bendición apostólica".

Dirigiéndose a una delegación de jóvenes católicas y hablando a las mujeres del mundo, el Papa dijo:

"Os bendigo por lo que habéis hecho y por lo que haréis para alcanzar la conservación de la pureza. Desgraciadamente, es muy necesario en estos días que esa noble virtud se afirme. Existe la necesidad de que los espíritus sanos, honrados y valientes se muestren dispuestos a entrar en el campo de batalla para la defensa de las más hermosas y más queridas, pero más vulnerables de todas las virtudes.

"Es grande el número de jóvenes que cree que pueden defenderse contra las incursiones y desvastaciones de los hombres y de las fieras sin refugiarse detrás de las murallas. Ahora, tal defensa es más necesaria que nunca, y nada mejor que la modestia cristiana para suministrarla".

La actitud del Santo Padre hacia la cuestión del vsetir femenino ha sido motivo de una nota respuesta del Gobierno italiano, que también ha estimulado a la modestia, dando instrucciones al mismo tiempo a los maestros y maestras para que ayuden a realizar la propaganda entre las jóvenes.

Está Detenido Para

Viene de la PRIMERA página

conducirá no a la prosperidad material y al bienestar de los suyos, sino al agotamiento de sus energías y espirituales y a veces a la muerte.

Es notorio que la prosperidad económica de esas afamadas islas contrasta con la miseria reinante en esta segunda patria de los canarios, y como la situación de Cuba tiende a agravarse, calculándose en un lustro su duración, para que se estabilice debidamente, suplícole que en su calidad de canario y gobernante, acercándose a los centros representativos, con la fuerza que le da su representación, evite por todos los medios legales la salida de canarios para esta isla.

Gracias etc., etc.—El presidente de la Beneficencia Canaria. Cayetano Bethencourt".

Esta carta fué considerada como denigrante del buen nombre de Cuba en el extranjero, y dió origen al expediente de expulsión y a su detención ayer mañana.

Esto es lo que se nos ha referido.

Ahora bien: el señor Cayetano Bethencourt es ciudadano cubano desde el día seis de diciembre de 1913, es decir, hace catorce años, siendo presidente de la República el general Menocal y su carta de ciudadanía la copiamos literalmente a continuación:

"Mario García Menocal, Presidente de la República de Cuba.

A los que la presente vieren, Salud: Por cuanto: Cayetano Bethencourt Apolinario, natural de Las Palmas, Gran Canaria, España, de treinta años de edad, de estado soltero, hijo de Federico y de Ana, ha acreditado hallarse comprendido en el inciso cuarto del artículo sexto de la Constitución, y haber efectuado la correspondiente inscripción en el Registro del estado civil, conforme a las disposiciones sobre la materia, lo que le da derecho al goce de la ciudadanía cubana.

Por tanto: a fin de que pueda hacer constar su condición de ciudadano de la República de Cuba, y de conformidad con lo dispuesto en el inciso segundo del Decreto de quince de diciembre de mil novecientos dos, expido a favor de Cayetano Bethencourt Apolinario la presente Carta de Naturalización, firmada de mi mano, autorizada con el sello de la Nación y refrendada por el Secretario de Estado.

Dada en la ciudad de la Habana, el día seis de diciembre de mil novecientos trece.

Mario García Menocal, Presidente. —Ezequiel García, Secretario de Estado Interino.—Registrada al número 5101, folio 237 del libro sexto. —Extendida por Félix Macías".

Numerosas personas han visitado nuestra redacción interesándose por el señor Cayetano Bethencourt, haciendo gestiones para lograr ver al Jefe del Estado y al comandante Zayas Bazán la esposa del señor Bethencourt, así como su hermano y numerosas personalidades de la colonia canaria y del periodismo.

Hacemos votos por que este incidente tenga una solución satisfactoria, ya que el señor Bethencourt ama a Cuba y jamás sería capaz de infamarla o denigrarla.

Los Propietarios de la

Viene de la PRIMERA página

se ha hecho para rebajar las contribuciones onerosas que pesan sobre las fincas urbanas, pagando en la actualidad los propietarios los mismos tributos que en las fechas de años anteriores en que esos inmuebles rentaban más y estaban generalmente alquilados.

Y ahondando más en las características de este problema y cuáles pudieran ser los orígenes de esta situación, agregó:

—La población de la Habana, engrandecida sorprendentemente durante los años del 15 al 21, se ha quedado estancada. Fuera del estimado hecho de quinientos cincuenta mil habitantes, no creo que hayamos pasado. El crecimiento de los suburbios, los barrios extremos con casitas pequeñas; los repartos nuevos en las afueras de la Habana en los barrios rurales a favor de las facilidades de la comunicación rápida, han hecho decaer el favor que el público mostraba por la vivienda de poco alquiler; y en el centro de la Habana, las mismas casas que antes pagaban una renta modesta, pero segura, han sido desechadas por las viviendas de apartamentos en que el inquilino encuentra un hogar más cómodo aunque esté más alto y en el que se le incluye dentro del precio del alquiler, la luz, el agua abundantemente surtida por bombas y hasta la instalación telefónica. Esas casas con apartamentos son las que desplazan las otras independientes y usuales en nuestro clima.

Y terminando sus afirmaciones, nos dijo en tono del mayor convencimiento:

—Los propietarios cambiaremos impresiones. Es seguro que lejos de aumentarse las recaudaciones disminuirán, porque al declarar la verdad, sólo la verdad, revelaremos nuestro estado, que no tiene nada de envidiable, con las casas desalquiladas, teniendo que darlas a cualquier precio, siendo víctimas del Municipio, del acueducto, de la Sanidad y del inquilino que no paga por la carestía de la vida y de la competencia que nos hace el hecho de tener nuestras fincas en una ciudad en que hay más viviendas que las que se necesitan...

Año tras año, la construcción de casas aminora. Y eso podría afirmarlo el mismo Municipio si allí se llevara una estadística del movimiento de las fabricaciones en la ciudad.

La Sesión del Consejo

Viene de la PRIMERA página

plazo de pagos de matrícula e inscripción, para alumnos oficiales y libres, a fin de facilitar ese requisito a los muchos estudiantes que por razón de las actuales circunstancias no han podido realizarlo antes del día 25.

Finalmente informó el Dr. Solano Ramos al Consejo que con fecha del 24 había circulado a los Sres. Decanos de las tres Facultades las órdenes pertinentes para que procedan a designar los Delegados que han de verificar la elección de nuevo Rector.

El Consejo Universitario manifestó al Dr. Solano Ramos la viva complacencia con que sabía las celosas gestiones que está realizando, suplicándole las prosiga hasta lograr la apetecida solución.

El Dr. Solano tras agradecer la ratificación de confianza que le otorgaba el Consejo aseguró que su mayor anhelo era poder ver culminadas con la normalidad académica universitaria la actual situación, que parece ya tocar a su fin.

CONVOCATORIAS DECANALES

En congruencia con lo acordado en el Claustro General celebrado el pasado martes, los Sres. Decanos de las Facultades de Medicina y Letras y Ciencias han convocado a los Claustros respectivos para la sesión que se efectuará mañana, a las 9 a. m. a fin de que, cada una, designe los 12 Delegados que han de integrar el Colegio electoral que elija al nuevo Rector.

'CALENDARIOS' RECTORALES

La vacante del sillón rectoral motiva los inevitables 'calendarios'. Que sepamos, 'suenan' ya cuatro nombres para el cargo.

El Dr. Evelio Rodríguez Lendian, que ya lo fué interinamente al fallecer el Dr. Berriel; los Dres. Agramonte y Abalí, de la Facultad de Medicina y el Dr. Hernández Cartaya que dejó de serlo para ocupar la cartera de Hacienda en el actual Gobierno.

Un Proyecto

Viene de la PRIMERA página

contraer matrimonio presentarán al Notario Público que haya de autorizarlo las pruebas referentes a la edad y capacidad legal de los contrayentes, ya sea con documento fehaciente o con informe testifical en la forma prevenida en el artículo 86 del Código Civil y modificaciones introducidas por la Orden 42 de mil novecientos.

Artículo III.—La solicitud de los contrayentes deberá ser autenticada por Notario Público, quien dará fe de conocerlos, y si no los conociere extenderá la diligencia con dos testigos del conocimiento de los contrayentes, y anotará dicha solicitud en el libro de autenticaciones notariales.

Además, dos testigos mayores de edad, declararán bajo juramento ante el Notario sobre la edad, estado y capacidad de los contrayentes.

Artículo IV. Presentada la solicitud de los contrayentes y las pruebas a que se refiere el artículo segundo, y antes de proceder a la celebración del matrimonio, el Notario que haya de autorizarlo anunciará su celebración por medio de proclama o edicto que fijará en lugar visible en sus Oficinas.

Artículo V. Sólo podrá dispensarse de la publicación de proclama o edicto mediante la presentación de la correspondiente concesión del Gobierno, conforme al artículo 92 del Código Civil.

Artículo VI. No mediando dispensa del Gobierno no se celebrará el matrimonio hasta haber transcurrido quince días desde la primera publicación de la proclama o edicto.

Artículo VII.—Decursados los quince días a que se refiere el artículo anterior y antes de proceder al matrimonio, el Notario que haya de autorizarlo, extenderá al final del edicto o proclama una certificación de haber estado fijada en su Oficina con expresión de la fecha en que se desfija. En el caso de haber obtenido dispensa lo hará constar por medio de la correspondiente diligencia en el expediente.

Tanto el edicto o proclama como la dispensa en su caso, serán unidos al expediente que se remitirá al Registro Civil del Juzgado Municipal del domicilio del Notario.

Artículo VIII.—Los Notarios podrán celebrar matrimonio in artículo mortis, de uno de los contrayentes, prescindiendo de la publicación de edictos o proclamas, llenando las formalidades prescriptas en esta Ley, y en el Código Civil, mediante la certificación jurada de dos médicos en ejercicio del domicilio del contrayente enfermo la que se unirá también al expediente matrimonial.

Artículo IX.—Dos testigos mayores de edad, de conocimiento de los contrayentes, asistirán a la ceremonia del matrimonio y suscribirán el acta notarial correspondiente, cuya acta será archivada en el protocolo corriente del Notario autorizante.

Dicha acta contendrá los siguientes particulares:

Nombres, apellidos, edad, estado, raza, ocupación, domicilio o residencia de los contrayentes y de sus padres, o los informes que con respecto a los últimos se hubiesen obtenido.

Que les ha leído a los contrayentes los preceptos contenidos en los artículos 56 y 57 del Código Civil.

El Notario dentro de quinto día, remitirá al Juzgado Municipal de su domicilio el expediente matrimonial formado, al que se unirá en testimonio fehaciente del acta notarial y una certificación de la misma contentiva de los particulares expresados en el párrafo anterior.

Artículo X.—El Juez Municipal dentro de cinco días, a contar desde la fecha en que reciba el expediente, procederá de oficio, a transcribir el certificado matrimonial en los Libros del Registro Civil.

El encargado del Registro Civil que rehusare recibir, archivar o inscribir los certificados y expedientes de matrimonio, conforme se dispone anteriormente, está obligado a consignar por escrito los motivos de su negativa; y a petición del Notario o de parte interesada podrá ser condenado por el Juez de Primera Instancia del Distrito Judicial cuando proceda dar el recibo o hacer la inscripción. El encargado del Registro Civil será condenado a pagar las costas de estas diligencias cuando se declare improcedente su negativa. En caso de ratificarse la negativa por el Juez de Primera Instancia, se lo notificará dicho Juez a las partes, a los testigos y al Notario para que dentro del término de veinte días cualesquiera de ellos llenen los requisitos que señale dicho Juez, y una vez realizado remitirá el expediente al Juez Municipal que proceda para que otorgue el recibo y extienda la inscripción.

Artículo XI.—Los Jueces Municipales devengarán por los actos referidos en los dos artículos anteriores, como encargados del Registro Civil la suma de un peso moneda oficial.

Artículo XII.—El Notario Público que dentro del quinto día no haya remitido el expediente matrimonial y certificado a que se refiere el artículo nueve incurrirá en la pena de quince pesos de multa que le será impuesta por el Juez Municipal, y si dentro del quinto día de notificada la multa no realizare el ingreso, sufrirá arresto de cinco días, impuesto por dicho Juez Municipal.

Artículo XIII. — Las falsedades esenciales al caso, que se cometan por el Notario en cualquiera de las diligencias que se formen para la celebración del matrimonio, se penarán como falsedades en documento público de acuerdo con lo preceptuado en el artículo 310 del Código Penal.

Los que se cometieren por los contrayentes serán castigados con arreglo al artículo 311 de dicho Código Penal.

Los que se cometieren por los testigos serán castigados conforme a la Orden 116 de 1900.

Artículo XIV.—Los encargados de Registro Civil procederán a solicitud de parte interesada a transcribir en los Libros del Registro los matrimonios que se hubieren celebrado por los funcionarios, sacerdotes, clérigos o ministros religiosos que hubieren estado autorizados para ello por Leyes, Ordenes o Decretos en vigor en las fechas en que se realizaron.

Percibirán como derechos la suma de un peso moneda oficial.

Artículo XV.—Las sentencias dictadas en los juicios de divorcio en los que el matrimonio se hubiere efectuado ante Notario, serán comunicados al Notario autorizante, a fin de que por nota marginal lo hagan constar en el acta a que se refiere el artículo IX de esta Ley.

Artículo XVI.—Quedan derogadas todas las disposiciones legales que se opongan a la presente ley.

ESTADO DEL TIEMPO

Viene de la PRIMERA página

EL PARTE DEL WEATHER BUREAU PARA HOY VIERNES

WASHINGTON, Mayo 25.—(U. P.) —Pronóstico del tiempo por el Observatorio Meteorológico de Washington para el viernes 27 de Mayo:

Costa Central del Atlántico: Vientos frescos del Noroeste, posiblemente fuertes a veces. Despejado.

Costa Meridional del Atlántico: Vientos frescos. Despejado.

Este del Golfo de México: Vientos de suaves a moderados. Despejado.

Mar Caribe y Paso de los Vientos: Vientos de suaves a moderados. Parcialmente nublado. Lluvias locales en la extrema porción Sur.

Vinieron a la Habana

Viene de la PRIMERA página

es Cuba, habiéndose hecho una gran difusión de la literatura de este género, con que se convence al viajante de que debe poner a nuestro país en su itinerario, venir a él, conocerlo y tener relaciones con los negocios que en este país pueden fomentarse. Que ese sistema tiene éxito, lo dmuestra el hecho de haberse recibido en la última temporada unas siete mil cartas pidiendo informes sobre Cuba, que han llegado de todos los Estados de la Unión norteamericana. Las oficinas de ferrocarriles y vapores mantienen también latente esa distribución de folletos de Cuba y todo el copioso material instructivo de lo que es nuestro país se ha puesto en cincuenta y dos bibliotecas públicas de los Estados Unidos.

La campaña de anuncios realizada por la oficina de la Habana durante la temporada ha sido bastante intensa. En diecisiete magazines se han mantenido magníficas publicaciones atractivas y durante la temporada en admirables anuncios a planas de periódicos en siete de los más importantes diarios de la Florida. Del folleto "Cuba es la tierra más hermosa que ojos humanos vieron", se hicieron doscientos mil, habiéndose repartido ciento cincuenta mil y cincuenta mil más en la Exposición de Filadelfia. La oficina de la Habana ha distribuído durante la temporada quinientas mil postales en nuestros hoteles y sesenta mil más fueron dadas a los viajeros que visitaron aquella oficina, en forma gratuíta, para fomentar entre los turists el hábito a utilizar las postales cubanas para su correspondencia y saludos a los amigos del Norte.

Ultimamente se han distribuído en los hoteles y pullmans de los Estados Unidos cinco mil álbumes lujosísimos de la nueva excelente edición titulada "La Habana, llave del Golfo", que ha merecido calurosas felicitaciones.

Como resultado de las gestiones desenvueltas, la Comisión del Turismo se ha anotado un triunfo completo, no obstante haber fracasado en el invierno muchas de las excursiones que estaban proyectadas.

Los datos numéricos lo comprueban. De diciembre de 1925 al mes de marzo de 1926 entraron en la Habana 44.395 turistas y en iguales meses de los años 26 y 27, esto es, en la temporada que acaba de pasar, llegaron 49.986, lo que representa un aumento de 5.591 turistas más que el año anterior.

La Comisión del Turismo achaca al paso del ciclón del veinte de octubre por la Habana y las noticias de los destrozos que hizo propagadas por los diarios americanos, el hecho de que no se realizaran los proyectos de traer cien mil turistas, que era el proyecto en que más fe se tenía.

La Constitución en

Viene de la PRIMERA página

dos reproducidos en algunas obras desinadas a la enseñanza. Además, el estudio concienzudo de la Constitución de la República es esencial para el buen ejercicio de los derechos ciudadanos, dándose el caso en Cuba de que una considerable mayoría de ciudadanos desconozcan sus derechos y deberes constituciones por escasez de textos dónde estudiarlos.

El secretario de Instrucción Pública, general José B. Alemán, haciendo las consideraciones anteriormente expuestas, ha ordenado la impresión de diez mil folletos—escrupulosamente corregidos—en los que se transcribe textualmente la Constitución de la República de Cuba, los cuales serán distribuídos gratuítamente entre los profesores y alumnos de los centros de enseñanza mencionados. Ayer se dió comienzo a la repartición de los folletos.

El general Alemán es digno de plácemes por esta iniciativa, que también nosotros aplaudimos, exhortándolo a proseguir en tan cívicos y nobles empeños, pensando, además, que en breve ha de repetirse la tirada de estos folletos que—para el crecido número de escolares—resulta todavía escaso.

La Conferencia del

Viene de la PRIMERA página

rededor del siguiente tema: "Etiología especial de la enfermedad tuberculosa". Enlazando estrechamente el tema que desarrollaba con las teorías y explicaciones de la conferencia anterior, el docto disertante refirió cómo se produce la infección manifiesta y la enfermedad tuberculosa, especificando las condiciones que dependen del germen y manifestando que la infección primaria pone al individuo en disposición de defensa contra cualquier ataque posterior, "Todos tenemos en el organismo cierta cantidad de gérmenes que constituyen nuestra capacidad defensiva, ¿por qué existe un porcentaje de enfermos tan grande?" El doctor Sayé respondió a esto analizando las teorías emitidas sobre el particular y estudiando lo que se ha llamado "tipos constitucionales" con cierta predisposición para la enfermedad, tipos que fueron reducidos a dos: aberturas de tórax anormales **congénitas y adquiridas**, así como las enfermedades incurrentes graves o crónicas y considerando para el estudio general además las condiciones del medio en que se vive (económicosociales, alimentación, habitación, profesión, etc.)

Luego mencionó la influencia de la herencia en la enfermedad, las perturbaciones del metabolismo, las anomalías respiratorias torácicas, las enfermedades respiratorias y el traumatismo como factores tuberculógenos, distinguiendo la significación de tuberculosis y de tisis.

Finalmente el doctor Sayé explicó detenidamente un curioso e interesante esquema sinóptico construído por él, estudiando la infección en la primera infancia, segunda infancia y edad adulta.

El culto auditorio que llenaba completamente el Salón de Actos de la Academia de Ciencias tributó al doctor Sayé, al terminar, largos y cálidos aplausos.

LA CONFERENCIA DE HOY

Hoy a las nueve de la noche tendrá lugar la tercera conferencia del doctor Luis Sayé, en el Salón de Actos de la Academia de Ciencias. El tema que desarrollará es "Técnica Clínica", que será ilustrado con proyecciones

M.E.C.D. 2016

La Conferencia en la A. de Dependientes

Anoche, en los amplios y elegantes salones de fiestas de la Asociación de Dependientes, se celebró un acto cultural.

Lo presidía el Presidente general señor Antonio Pérez, rodeado de los vicepresidentes, señores José Antonio Mestre y José Coto Leiseca, con la Junta Directiva; el Secretario señor Toledo y muchos asociados.

Abierta la velada el culto vocal de la Directiva, señor Fernando Suárez, hizo una elocuente y breve presentación del doctor Alejandro E. Riveiro, persona de altos méritos, que tenía a su cargo la conferencia de anoche.

El talentoso doctor, al ocupar la tribuna, fué saludado por los aplausos de todos los concurrentes.

Y el doctor Alejandro E. Riveiro, disertó admirablemente, desarrollando con brillantez su delicado e intrincado tema "Suspensión de Pagos y la Quiebra".

El señor Riveiro, en cada uno de los párrafos oyó aplausos y cuando terminó fué felicitado calurosamente por todos los que tuvieron la fortuna de oirlo.

El señor Riveiro es un conferencista admirable que dice muchas y muy buenas cosas porque las sabe. Habla, cautiva y enseña.

A los Estudiantes de la Universidad

El señor José Chelala Aguilera, Secretario del Directorio Estudiantil Universitario nos ruega hagamos saber por este medio a los estudiantes de la Universidad que hoy, después de celebrado el Consejo Universitario, la sesión de la Junta de Inspectores y la conferencia con el señor Rector, espera el Directorio poder informar a sus compañeros si han sido o no aceptadas las bases presentadas, solución que será definitiva.

INFORMA GOMEZ EN EL CASO DE ISABEL SANCHEZ

Según este inspector de la Judicial, esta señorita trató de poner fin a su existencia

En las últimas horas de la tarde de ayer rindió el inspector Gómez, de la Policía Judicial, comisionado por el doctor Carlos de la Torre, Juez de Instrucción de la Sección Segunda, un extenso y bien redactado informe en la causa 628 del año actual, por disparo de arma de fuego y lesiones a Isabel Sánchez Piedra.

En su informe expone Gómez que hace diez días Isabel fué a residir a la casa San Lázaro, 134, altos, a cuya dueña, Carolina Seijas, fué presentada por el doctor Carlos Puig, alto empleado de la Zona Fiscal de Oriente, donde trabaja Isabel, y que fué el que amuebló la habitación que ella ocupaba. Poco después Isabel presentó como su novio al doctor Rogelio Lavín, que la visitaba fre? cuentemente en la casa.

El día del hecho, al salir de la oficina por la tarde, Isabel encontró a un joven apellidado Perdigón, paisano suyo, de Güira de Melena, con el cual regresó a su casa, siendo vista por el doctor Lavín con él, que la recriminó y le dijo que volviera inmediatamente a su casa. Ella, al ver al doctor Lavín enfadado, creyó que iba a terminar las relaciones y concibió la idea de matarse. Para ello fué a su casa y pidió a la dueña quince pesos, entregándole ésta solamente cuatro pesos y después tomó un automóvil yendo a adquirir un revólver, con el cual regresó a la casa una joven cuyas señas coinci- al doctor Lavín al Hospital Calixto García, pero por no encontrarse allí el referido doctor, dejó encargado le avisaran a su casa que fuera en seguida porque estaba herida. Este telefonema lo trasmitieron del hospital a la casa particular del doctor Lavín, que en unión de su hermano fué a casa de Isabel.

Esta, que vigilaba la llegada de Lavín, al ver que subía las escaleras entró en su habitación y se disparó un tiro antes de que penetrara aquel en el cuarto, extremo comprobado por las declaraciones de la Seijas y de la sirviente Antolina González.

El doctor Lavín, diciéndole: ¿Qué has hecho, muchacha?, cargó a Isabel en brazos y ayudado por su hermano, la condujo en un auto a Emergencias, donde fué operada.

Acompaña a su informe el inspector Gómez un acta levantada en la Judicial, en la cual el señor José López Cordall, dueño de la armería existente en Bernaza, 53, declaró que el martes se presentó en su casa una jocen cuyas señas coinciden con las de Isabel, con una mancha amoratada en la cara, la cual, nerviosísima, le pidió un revólver y él, al ver que ni hablar podía de lo agitada que estaba, se negó a vendérselo, dándole un vaso de agua porque rompió a llorar copiosamente la joven.

Expone en su informe el señor Gómez que, a pesar de la forma de la herida, está seguro de que se trata de un suicidio.

Otro informe, rendido por el jefe de los Expertos, teniente Calvo, es de la misma opinión.

El señor Pedro Puig Navarro, de cincuenta y cuatro años de edad, empleado de la Zona Fiscal de Oriente, vecino de 8, número 51, presentó en el Juzgado un pedazo de una carta recibida por Isabel, en cuyo respaldo ésta escribió lo siguiente:

"Puig: que Dios te premie lo que has hecho conmigo. Atiende a mis hermanitos; coloca a mi hermano; es la última ofrenda a esta desgraciada muerta. Isabel".

Francisco Valdés Gómez, oficial del Juzgado de la Sección Segunda, vecino de los bajos de la casa San Lázaro, 134, también ratificó su declaración prestada anteayer, así como el capitán Rosainz, de la Tercera Estación de Policía.

Hoy será examinada por los peritos la ropa que vestía Isabel al ocurrir el hecho, ocupada por orden del doctor Carlos la Torre en Emergencias por el vigilante 1814, Ramón Fernández.

Los peritos determinarán, por las huellas que en la ropa dejó la conflagración de pólvora, la distancia entre la boca del cañón del revólver y la tela en el momento del disparo.

El doctor Lavín sigue en el Vivac. Hoy se determinará su situación, creyendo será puesto en libertad.

El estado de Isabel es bastante satisfactorio, dentro de la gravedad.

NOTICIAS DEL MUNICIPIO

VARIOS DESAPRENSIVOS INDIVIDUOS RECORREN LOS COMERCIOS EXIGIENDO DINERO A TITULO DE INSPECTORES

Los ingresos obtenidos por la Administración Municipal desde que tomó posesión el Alcalde hasta el día 23 del corriente pasan de un millón de pesos.—Vuelo desde Antilla

LOS PORTALES DE LA BARRIADA DEL VEDADO

La Jfatura de Fomento, está llevando a cabo una activa campaña para lograr que en la barriada del Vedado se cumpla lo que disponen las Ordenanzas de Construcción en materia de Ornato Público y en relación con los portales. De conformidad con estas gestiones, el señor Evelio Govantes, Arquitecto Jefe del Departamento de Fomento ha cursado numerosas órdenes prohibiendo en determinadas casas del Vedado el uso de portales y terrenos para jardines, en fines industriales o comerciales.

En relación con este asunto presentó ayer un escrito al Alcalde el señor Juan Subizo, dueño del Café El Carmelo, situado frente al Paradero de los tranvías en el Vedado, interesando se le prorrogue el plazo concedido por el Departamento de Fomento para que retire las mesas que tiene en el portal de su citado establecimtento:

LAWN TENNIS CON APUESTAS MUTUAS

El señor Claudio Díaz, vecino de Obispo número 59, en su condición de Presidente interino de la Empresa Cuban Lawn Tennis, comunica al Alcalde que en Enero de 1927 presentó en el Municipio un escrito a fin de que se autorizara el espectáculo con apuestas mutuas que en una época explotó esa Compañía, para que se le autorice nuevamente, toda vez que la Secretaría de Gobernación le ha informado que es la Alcaldía la que puede hacerlo.

PROCESION RELIGIOSA

El Director del Colegio San Agustín pide autorización para verificar el domingo próximo en los alrededores del Parque contiguo a la Iglesia del Cristo, una procesión de carácter religioso, y en la que han de figurar los alumnos de ese plantel. La procesión saldrá de la Iglesia a las cinco y media de la tarde.

EL CONCURSO DE LOS EMPLEADOS DEL AYUNTAMIENTO

El doctor Miguel Mariano Gómez, Alcalde Municipal, ha solicitado del Presidente del Ayuntamiento señor Zorrilla, autorice que varios empleados de los que figuran en la plantilla de ese organismo pasen a prestar servicios interinamente, en las oficinas del Departamento de Impuestos, donde ha de ser necesario realizar una importante labor en la preparación del cobro de las contribuciones a principios del mes de julio venidero.

CANCELACION DE UN REGISTRO MINERO

El Gobernador Provincial de Matanzas, ha remitido una comunicación al Alcalde de la Habana, participándole la cancelación del Registro Minero denominado Ampliación de Delta Segunda, para que se notifique al doctor Jorge Alfredo Belt, interesado en este asunto:

LA MERCED DE UN REALENGO

El señor Antonio C. Teylor y Méndez, presentó ayer en el Registro General del Municipio, un escrito solicitando certificación oficial del acuerdo adoptado por el Cabildo de este Término, en su reunión de 10 de septiembre de 1688, y por el cual se concedió a Don Juan Carrillo del Castillo, la merced de realengo San Juan de las Playas, o sea, una extensión de terreno equivalente a una legua, "hacia la vuelta del Sur hasta llegar al mar, para agregar a la Hacienda Guanacaje".

FALSOS INSPECTORES MUNICIPALES

El Jefe del Departamento de Gobernación, señor Carlos Peláez, dió cuenta ayer al Jefe de la Policía Nacional de que ha llegado a su conocimiento de que personas ajenas al Municipio, fingiéndose inspectores del mismo, se dedican a realizar exigencia de dinero a los comerciantes, especialmente a los establecidos en la barriada del Cerro.

El señor Pelaez en su escrito cita el caso concreto del Sr. José de los Cuetos Valdés, comerciante establecido en la calle San Salvador, quien denunció al inspector municipal señor Jorge F. Prieto, que dos individuos, a los que no conoce, habían tratado de estafarlo, diciéndose empleados del Municipio.

También de este caso se ha dado cuenta a la Jefatura de la Policía Judicial para la investigación correspondiente.

MAS DE UN MILLON DE PESOS INGRESADOS

Los ingresos obtenidos por la Administración Municipal desde el 24 de febrero en que tomó posesión el Alcalde Municipal doctor Miguel Mariano Gómez, hasta el día 23 de los corrientes, por todos conceptos fué de $1.149.247.76, para ejercicio corriente. Por Resultas se cobraron $68.666.10. Y para el Gobierno Provincial se recaudó $113.924.20.

Actualmente dispone la Tesorería Municipal de una existencia en Ejercicio Corriente de más de $279.763.87.

Por esta razón los empleados municipales podrán cobrar sus haberes de los meses de mayo y junio, últimos del actual ejercicio, sin demoras de ninguna clase.

SUSPENSA DE EMPLEO Y SUELDO

Practicadas las investigaciones procedentes se ha podido comprobar no ser cierta la presunción de la señora María Luisa Medina, empleada del Departamento de Impuestos, con respecto a que se le había sustraido una de las hojas del Registro de Contribuyentes cuya copia se le ha encomendado para remitir al Juzgado. No obstante esto el Alcalde ha dispuesto la suspensión de empleo y sueldo de esta empleada, en averiguación de la denuncia por ella formulada, a que nos referimos en nuestra edición anterior.

VUELO DE ANTILLA A LA HABANA

Mr. Edward Caffery, en funciones de Cónsul de los Estados Unidos en la Habana, traslada a la Alcaldía un escrito del Cónsul Americano en Antilla, Oriente, donde interesa se le diga qué gestiones tiene que realizar para que se permita el que vuele por encima de la Habana y aterrice en el lugar que se le indique, el aviador que debe utilizar el aeroplano que empleará dicho funcionario, en volar de Oriente a la Habana.

LOS PREMIOS DE EL GAITERO

La Junta de Educación de la Habana ha invitado al Alcalde para distribución de premios de Aplicación Escolar, de conformidad con la donación anual que los señores José Calle y Ca., hacen con el nombre de la Sidra El Gaitero.

Este acto tendrá efecto en el Teatro Nacional el próximo domingo, día 29, a las nueve de la mañana.

LOS PUESTOS FIJOS

Traslada a la Alcaldía la Secretaría de Gobernación, el escrito del señor Tomás Federico Luján, quejándose de que no se le haya concedido permiso para un puesto fijo en la calle de Egido, para venta de frutas, como se ha hecho con otros vendedores de igual giro.

SIN DOCUMENTACION

La Subestación de Policía de Luyanó, ha remitido al Depósito Municipal el camión Benz núm. 10947, del señor Alvarez Pereda, por carecer de la corespondiente documentación.

BAJA

Ha solicitado se le de de baja en el Registro de Contribuyentes como Agente Corredor de cambios y de bolsa, la firma Taboada y Compañía.

TITULO DE CHAUFFEUR EXTRAVIADO

La Jefatura de Policía envió a la Alcaldía el título de chauffeur número 24117, expedido a nombre de Bernardo Carrodeguas Saavedra, que fué encontrado en 23 y 12, Vedado.

VIGILANCIA EN EL CINE ORIENTE

El señor José González, propietario del Cine Oriente, sito en Padre Varela y San José pide se autorice al señor Luis Valdés, para que preste servicio como Vigilante Especial en ese espectáculo.

CARRERAS A PIE

Ha solicitado autorización de la Alcaldía el señor José Benitez, para recorrer a pie en traje de gimnasio desde el barrio de Mantilla a la Chorrera de Managua, los sábados de 12 m. a las 5 de la tarde.

ERARIO MUNICIPAL

La recaudación obtenida el día 25 en la Tesorería Municipal fué la siguiente:

Por Ejercicio Corriente: $17.114.31 por Reseultas: $676.77; para el Consejo Provincial: $3.82.23. Total $21.620.31. Se inscribieron el expresado día en el Negociado de Transporte y Locomoción 16 vehículos, que importaron $279.50, y se expidieron cinco chapas de circulación temporal por valor de $3.00, que hicieron un total de $282.50.

ASPIRANTES A CHAUFFEURS

Para ser examinados de chaufeurs han presentado la documentación correspondiente, los señores José Pérez Noa, Juan Cong Ly, Angel María Hernández, Victor Manuel Chapotten, Manuel Pastor Vázquez, Valentín M. Alvarez, Manuel Ortega Pérez y Maximiliano Espejo Cozar.

VIGILANTE ESPECIAL

Solicita de la Alcaldía el señor Francisco Fernández, se le autorice para poder actuar como Vigilante Especial en el Club Rialto, sito en Zenea número 3.

SIN DOCUMENTACION

La Secretaría de Hacienda participa haber remitido al Depósito Municipal el camión Ford motor número 3368109, por carecer de la correspondiente documentación.

6floaga,ximoá etaoi sh s shrdluo

RECURSO DEL SR. ZORRILLA

El señor Emeterio Zorrilla, en su condición de Presidente de la Compañía Cervecera Internacional, ha establecido recurso contra el cobro que se le pretende hacer por el Departamento de Impuestos, como Compañía Anunciadora, en relación con la propaganda que realiza para el anuncio de los productos de esa fábrica.

LOS ESPECTACULOS EN SOLARES YERMOS

El señor Francisco Javier Sierra Jefe de Espectáculos, se ha dirigido al Jefe de la Policía Nacional, para rogarle, dé órdenes a las distintas Estaciones a fin de que cuiden los Vigilantes de servicio, el que en solares yermos no se instalen Carrusels, Circos Ecuestres, etc., y funcionen sin la correspondiente licencia Municipal.

VECINOS QUEJOSOS

Narciso Colina y otros, vecinos del Pasaje Yayabo y calles limítrofes a la de Atarés, se quejan a la Alcaldía de las molestias que les ocasiona en depósito de hierro viejo y pailería situada en el Solar Yermo de Fernandina y Cerrada de Atarés.

TRASIEGO PELIGROSO DE GASOLINA

La Décima Estación de Policía, traslada la denuncia formulada por el señor Claudio Toyos y Alonso, vecino de 9 número 14, relativa a que junto a la casa de su propiedad, sita en la calle 26 entre las de 17 y 19, Vedado, existe un solar donde se ha construído un cuarto de madera siendo todo ese solar dedicado a garage de los ómnibus de la empresa La Estrella, teniendo además dos pipotes de gasolina, lo que constituye un gran peligro pues este combustible sin las seguridades necesarias.

JUBILACION

La Audiencia de la Habana, ha devuelto el expediente personal del señor Martín Novela, que se ha jubilado en el cargo de Fiel Almotacén del Municipio de la Habana.

LICENCIAS DE OBRAS DESPACHADAS

Relacinó de expedientes a los cuales se les ha expedido licencia y orden de pago y se remiten al Departamento de Admón. de Impuestos, Taquilla No. 11, para su cobro y entrega a los interesados.

Gral. Carrillo 151 A y 153, de A. García. Habana 107, de R. Bango. P. de Martí 93, de García y García. M. Gómez 171, de García y Arias. E. Villuendas 123 y 125, de E. Entralgo. Virtudes 138, de Santa Cruz Bros. Paque 21, de J. Lacera. General Aguirre 129, de J. Fernández. R. Ma. de Labra 351, de M. Pérez. Salud 15, de Ma. D. de Ibarra. M. Gómez 863, de C. Sánchez. Once número 47, de L. Barros. Avenida 10 de Octubre 517, de A. Obregón. Magnolia 40, Cerro, de M. Pérez. Eulalia 23, Juanelo, de A. Yanes. Coloma 12, C. Blanca, de A. Rodríguez. Gral. M. Suárez, 8 al 10, de E. Permury. Compostela 110, de G. Escalante. M. Gómez 227, de Gutiérrez, Alpizar. Gral. Sánchez Figueras 98, de M. Cortes. Castillo 30, de A. Lima. M. Gómez 480, de L. Cotarelo. Rayo 98, de F. Ponce de León. Oquendo 18, de D. Balmalde. Habana 234, de B. Fernández. A. Mara Lazcano 92, de O. Miñoso. J. de San Martín 77, de O. Miñoso. Cienfuegos y Gloria, de S. Nodarse. Escobar 196, de E. López. Avenida Presidente Menocal 11, de A. de la Cuesta. Tamarindo 16 1|2, de M. Pérez. I. Agramonte, Hotel Roma, de P. Molter. Coloma 13, C. Blanca, de G. Larrondo. Abelardo y Julio Sánchez, de J. Castillo. Colina 25, de J. Céspedes. Oficios 19, altos, de C. Murias. 11 y General Cárdenas, de C. Elizalde.

CERTIFICADO DE HABITABLE Y UTILIZABLE

Panchito Gómez 37, de F. Díaz. Salud 39, de C. Díaz. 21 entre E. y F., de F. Gorriarán. Fernandina número 89, de R. Carsí. J. Abreu s|3 y 4 m|5 número 27, de A. Mestre y Ca. Santovenia 4, Cerro, de C. Rabelo.

DISCURSO PRONUNCIADO POR LA SRTA. MARIA DE MAEZTU EN EL SALON DE ACTOS DE LA QUINTA "COVADONGA"

SEÑORES:

Al venir esta mañana a esta casa no tenía la idea de que tuviese que pronunciar unas palabras ante ustedes por eso no me he preparado, pero faltaría a la verdad, no sería sincera si dijera que en estos momentos no tengo nada que decir, que no se me ocurre nada que decir; podrá faltar a mis palabras la belleza literaria, pero tengo algo que decir; y como dice nuestro gran Maestro y Presidente de la Institución de Ampliación de Estudios, donde yo trabajo, lo importante dice él, en la oratoria, son tres cosas: Primero. Tener algo que decir. Segundo, decirlo, y tercero, callarse en cuanto se ha dicho, y yo por consiguiente voy a seguir la norma de mi maestro y voy a decir a ustedes lo que en estos momentos siente, más que mi cerebro, mi corazón.

Saludo al Presidente y saludo a toda la Junta Directiva que trabaja con tanta eficacia y desinterés y que llevan, día tras día, año tras año, a cabo, una labor tan importante, humanitaria benéfica y culta y saludo especialmente al Director de esta Casa de Salud, al doctor Varona, que en palabras clarísimas, —porque el sabio habla siempre con claridad, no tiene nunca pedantería, —a mí que soy ignorante en los problemas de la ciencia médica, ha sabido explicarme lo que en esta casa se hace; sus procedimientos científicos, los instrumentos de que se vale para llevar a cabo los mismos, en suma, lo que en labor silenciosa pero continuada y eficaz vienen realizando aquí, al doctor Varona, honra no solo de Cuba sino del mundo entero. Y respondo a las cumplidas y cariñosas palabras del señor Santos al presentarme, el cual tiene mucha razón; ustedes y yo queremos ser, a lo menos, ciudadanos del mundo, pretendiendo ilusionarnos en aquél mundo donde no hay fronteras, donde todos tenemos los mismos ideales y el mismo pensamiento: el mejoramiento de la humanidad, atendiendo a los que sufren, a los que padecen y levantando al caído. Magnífico esfuerzo que el Centro Asturiano realiza, lo mismo que los otros Centros Regionales de la Habana.

Cuando visité ayer el primero, no pude contener mi emoción, no pude pronunciar dos palabras. ¿Por qué?, porque no pude más que llorar, y ¿sabéis por qué? porque yo recordaba, como mujer al fin, los días primeros de la fundación de estos Centros; recordaba que unos cuantos españoles, probablemente, que se han marchado de sus pueblos, de sus pueblos perdidos en las montañas de España, atravesando los mares sin más bajel que la propia ropa que traen puesta, al llegar aquí a esta tierra maravillosa y generosa que los recibe, trabajan, crecen, prosperan, se hacen mayores y entonces, fíjense ustedes en el acto de generosidad que llevan a cabo laborando la tierra que los recibe, no olvidan a sus mayores; no olvidan al pueblecito donde han nacido; la Iglesia donde se bautizaron la madre que los trajo al mundo, y van fabricando en su mente una patria mejor, pues probablemente no es la mejor la que pisamos todos los días, en la que sufrimos nuestros dolores, en la que sentimos nuestras alegría y alentamos nuestras esperanza, sino aquella que está en el cerebro de los ausentes, la que ha ido creciendo en su fantasía, y entonces con gran corazón, asociando aquella a ésta, forman la verdadera unión, la unión de la tierra donde nacieron, y la segunda, donde les ha dado nueva vida. Ahí es donde está la verdadera unión de España y América, en el cerebro de esos hombres, que han creado estas instituciones verdaderamente humanitarias.

Y luego, vuestros hijos nacidos aquí, Cubanos ellos, son los continuadores de la obra, los continuadores de los que han formado una patria nueva, mejor, hermana de la nuestra, y así Cubanos y Españoles van formando los ciudadanos del mundo, y cuantos españoles tenemos la pretensión, —la cual puede parecer demasiado orgullosa,— de que nuestros pueblos no tengan fronteras, sinó que tengan una huella más allá, es decir hablar al corazón de los que hablan nuestra propia lengua, y al hacerlo queremos dejarles un poco de nuestros sentimientos y un levísimo reguero de luz. Con esa luz que a mí me acompaña, es con la que he venido a visitar hoy esta casa.

Señores, realizan ustedes una obra magnífica de beneficencia, pero eso no basta, cuantas veces estas obras de beneficencia son insignificantes y sirven para poca cosa si las buenas instituciones no las abonan. Estamos en el Siglo XX, en el Siglo en que otros pueblos han avanzado por la senda de la cultura; hace falta además de la buena intención, lo de allí y lo de aquí, hace falta la luz de la inteligencia; los doctores seleccionados por el Dr. Varona, todos los doctores jóvenes y no jóvenes que le acompañan en su labor; hace falta junto con la luz de la inteligencia, la razón, la cultura y después, el deseo y la promesa de que esto continuará como han de continuar las grandes obras, por los Siglos de los Siglos, entonces si podremos decir con justicia, que nuestra cultura, la cultura que todos expresamos en la misma lengua es, decía hace unos momentos el Dr. Varona, no vamos a decir que la mejor del mundo, pues nosotros no hemos tenido nunca esa costumbre, pero sinó la mejor del mundo, la que en el comercio universal pueda competir con las mejores del mundo.

LA RECEPCION

Tributada en "Covadonga", catedral del dolor asturiano en Cuba fué digna de la cultura y distinción de María Maeztu y digna de la hidalguía de los asturianos.

La recibieron, la acompañaron y la oyeron con delectación el Presidente del Centro, señor Muñiz; los dos Vice-presidentes, el Secretario, señor Cima; el Presidente de la Sección de Sanidad, señor Pérez Taramo; los vocales de la Junta Directiva, y muchos socios; el Cuerpo Facultativo, presidido por el Director Varona y el Administrativo, presidido por el Administrador señor Francisco Fernández.

El señor Benigno Santos, Presidente de la Sección de Instrucción, saludó a la señorita Maeztu con un elocuente discurso, en nombre del Centro Asturiano, y de la solemne fiesta hizo un brillante resúmen la palabra amable, elocuente y sabia del Director, Doctor Varona.

Y en nombre de todos los dolientes el Administrador obsequió a la ilustre doctora con un precioso ramo de flores, que iluminaba la gratitud del dolor.

NOTICIAS DE PALACIO

SERAN ADMITIDAS LAS OBLIGACIONES DEL TESORO PARA EL PAGO DE LOS CERTIFICADOS DE ADEUDOS APROBADOS

En compañía de distinguidas personalidades, el Jefe del Estado estuvo ayer en la playa de Guanabo, — Se abrigan esperanzas de solución favorable del conflicto estudiantil

VISITAS

Ayer estuvo en Palacio para despedirse del Honorable señor Presidente de la República, el coronel José María Tarafa, que embarca para los Estados Unidos.

También, el señor Vicepresidente de la Cuba Company, señor Galdos, conferenció brevemente con el Secretario de la Presidencia, con el que trató de asuntos relacionados con las tarifas ferroviarias actuales.

DESPACHANDO EL SEÑOR PRESIDENTE

El señor Presidente de la República recibió en su despacho desde las siete hasta las doce de la mañana a las siguientes personas: Licenciado Jesús María Barraqué, Secretario de Justicia; General Herrera, Jefe de las fuerzas armadas de la República; señor Zamora, Subsecretario de Comunicaciones; señor Nestor Mendoza, representante a la Cámara con la Junta de Inspectores de la Universidad Nacional; doctor Claudio Mendoza; Coronel Tarafa; Victor de Armas; doctor Clemente Vázquez Bello, Presidente del Senado; Mr. Bhen, presidente de la Cuban Telephone; doctor Julio de la Torre, doctor Santiago Rey y el Vicepresidente de la Cámara, doctor Quintín George, con una representación de representantes por Oriente.

EL SECRETARIO DE JUSTICIA DESPACHO CON EL JEFE DEL ESTADO

Con el señor Secretario de Justicia Lcdo. Barraqué, el Presidente despachó los siguientes decretos:

Dando por rehusada la aceptación del cargo de Juez Municipal de Morón al doctor Arturo R. Casanova.

Concediendo a la señora María Núñez y Molina y sus seis hijos, una pensión de 767 pesos como viuda del que fué secretario del Juzgado del pueblo de Cabezas, Sr. Joaquín Fabián.

Otro decreto aceptando la renuncia del Juez Municipal de Santa Lucía, señor Emiliano Barroto. Nombrando al doctor Yebra para cubrir lo notaría, que servía en Jamaica, Yateras, Oriente ,el señor Arturo Gómez Molina.

También se firmaron varios decretos sobre cambio de apellidos.

LOS INSPECTORES DE LA UNIVERSIDAD Y EL PRESIDENTE

Presidiendo el doctor Néstor Mendoza, la Junta de Inspectores de la Universidad Nacional que integraban los señores Carlos Fonts, Carlos Revilla, García Cañizares, Gutierrez de Celis, Fernando Rensoli, Ignacio Ramírez, Coronel Espinosa y Evelio Govantes cambiaron impresiones ayer mañana con el general Machado respecto del problema actual en la Universidad.

Nos manifestó el señor Mendoza que habían sido citados por el señor Presidente para tratar del mejor y más rápida solución de este problema universitario y de acuerdo con sus indicaciones se reunirán hoy a las diez a. m. con el señor Secretario de Instrucción Pública y Bellas Artes, para buscar la manera de resolver el actual conflicto estudiantil.

El señor Mendoza tiene la impresión francamente optimista y opina que hoy mismo quedará resuelto el asunto.

LOS BONOS PARA EL PAGO DE LA DEUDA

En confirmación de la noticia publicada por nosotros hace días, el señor Secretario de Hacienda, llevará hoy a la firma del General Machado el anunciado Decreto admitiendo obligaciones del Tesoro de la República (Bonos), para pagar con ellas los certificados aprobados por la Comisión de Adeudos del Estado.

EL PRESIDENTE HACIA LA PLAYA DE GUANABO

El señor Presidente de la República, acompañado del doctor Carlos Miguel de Céspedes, Secretario de Obras Públicas, partió ayer para la Playa de Guanabo, donde pasó el resto de la tarde.

Acompañando al Jefe del Estado fueron además distinguidas personalidades y sus ayudantes Rodríguez, León y Espinosa.

DE JUSTICIA

Concediendo una pensión anual de $777.60 a la señora María de la C. Núñez y Molina y a sus seis hijos. Viuda de Joaquí Fabra Alcazar y Martí que falleció siendo Secretario del Juzgado Municipal de Cabezas.

Ha sido nombrado Notario Público con residencia en Jamaica el doctor Delfín Yebra y Proeza.

Le fué aceptada la renuncia que de su cargo de Juez de Santa Lucía, Emiliano Barnet.

Autorizando a Francisco Pedro León Fundora para adicionar a su apellido el de Vera.

A José Rogelio Velasco y Alentado para suprimir el nombre de José.

A Rogelio Luis de las Mercedes Carballo el apellido Marín.

A Abelardo Manuel Nazario Inocencio Mesa y Quijas para modificar el apellido Quijas por Quijada.

A Mateo Aldama para anteponer al apellido de Aldama el de Tellechea.

CRONICA DE TRIBUNALES

REMATE DE CUANTIOSOS BIENES EN ESTA CIUDAD PARA PAGAR A UNA SEÑORA MAS DE CIEN MIL PESOS

En sentencia dictada por la Audiencia se confirmó el fallo dictado en ese sentido por el Juez de Primera Instancia de Almendares. Sentencias dictadas por los tribunales de Justicia

EN EL SUPREMO

RECURSOS CONTRA FALLOS DE LAS AUDIENCIAS DE LA HABANA Y ORIENTE

Ha sido resuelto por la Sala de lo Criminal del Tribunal Supremo, el recurso de casación que, por infracción de ley, establecieron los procesados Diego Guerra Santiesteban, José García Bertot y Jesús Guerra Santiesteban, hacendado el primero y comerciantes los dos últimos, vecinos, respectivamente de Bayamo. Guisa y Horno, tachando de injusto el fallo de la Audiencia de Oriente, en la causa que se les siguió como autores de un delito de estafa.

La Audiencia referida impuso a cada uno de los citados recurrentes, como autores del aludido delito sin circunstancias modificativas, 2 meses y 1 día de arresto mayor y una multa de 23.500 pesos.

Y ahora la Sala, al desestimar el recurso de acuerdo con la tesis del Ministerio Público, que lo impugnó, confirma en todas sus partes el fallo del Tribunal del juicio.

Dicha Sala ha declarado sin lugar el recurso de casación establecido por el procesado Daniel Martínez Pernas, chauffeur y vecino de esta ciudad, combatiendo el fallo de la Sala Primera de lo Criminal de la Audiencia de la Habana, que lo condenó a la pena de 6 años, 10 meses y 1 día de presidio mayor, como autor de un delito de robo con violencia en las personas.

De igual modo declara la nombrada Sala sin lugar, el recurso de casación establecido por el procesado José Chan Yi o Pan Yi, planchador y vecino de esta ciudad, contra el fallo de la Sala Segunda de lo Criminal de la Audiencia de la Habana, que lo condenó a 3 meses de arresto mayor y multa de 200 pesos, por Infracción de la Ley de Drogas.

También ha declarado sin lugar la repetida Sala, el recurso de casación interpuesto por el acusador particular Francisco Pérez Sánchez, agricultor y vecino de Güines, contra el fallo de la Sala Tercera de lo Criminal de la antes nombrada Audiencia de la Habana, que absolvió a Diego García Díaz, propietario y vecino de Matanzas, del delito de hurto que le atribuyera el recurrente.

SEÑALAMIENTOS EN EL SUPREMO PARA HOY

Sala de lo Civil

Habana.—Antonio Trueba y Sánchez, contra Antonio Trueba y Fernández. Ponente: Edelman. Letrados: Silva y Portela. Procurador. Blanco.

Habana.—El Estado contra la Comisión del Servicio Civil. Ponente: Trelles.

Matanzas.—Swift and Co. contra Batista Cañizo y Ca. Ponente: Figueroa. Letrados: Lliteras y Portilla. Procuradores: Rouco y Velez.

Sala de lo Criminal

Habana.—Ricardo Alemán, por estafa. Ponente: Palma. Defensor: Trejo.

Camagüey.—Pedro Latorre, por lesiones. Ponente: Bordenave.

Pinar del Río.—Cándido Rodríguez por atentado. Ponente: Palma.

Habana.—Tomás Larrinaga, por robo. Ponente: Vandama. Defensor: Pérez.

Habana.—Oscar Morejón, por homicidio. Ponente: Vandama. Defensor: Sainz.

Matanzas.—Ignacio Uriarte, por estafa. Ponente: Vidaurreta. Defensor: Roig.

EN LA AUDIENCIA

IMPORTANTE PLEITO EJECUTIVO EN COBRO DE LA SUMA DE $100.000 E INTERESES

En sentencia dictada al efecto, la Sala de lo Civil y de lo Contencioso ha declarado sin lugar la apelación establecida por el Dr. Leoncio Despaigne Grave de Peralta, combatiendo el fallo del Juez de Primera Instancia de Almendares, en los autos del juicio ejecutivo promovido por el Dr. Wilfredo H. Brito, a nombre de la Sra. María Antonia Valdés Alentado, propietaria y vecina de esta ciudad, contra Benito Arxer y Viade, también propietario con residencia en esta Capital.

Conforme lo interesara el Dr. Brito, el Juez mandó seguir adelante la ejecución despachada contra Arxer Viade, hasta hacer trance y remate de cuantiosos bienes de su propiedad que le fueron embargados, y con su producto entero y cumplido pago a la dama ejecutante de la suma de cien mil pesos de principal y 7.000 pesos de intereses vencidos hasta el 30 de mayo del pasado año, más los intereses legales y las costas del juicio, costas que también se le imponen en la segunda instancia.

PLEITO DEL 'NATIONAL CITY BANK OF NEW YORK'

La propia Sala ha declarado sin lugar la apelación establecida por el Dr. Antonio González López, tachando de injusto el fallo del Juez de Primera Instancia del Este, en los autos del juicio declarativo de mayor cuantía que, en cobro de pesos, promovió Francisco Romero Sopeña, carpintero de esta ciudad, contra 'The National City Bank of New Yor'.

Desestimando la demanda, el Juez absolvió a la institución bancaria demandada, con las costas a cargo del actor.

COMERCIANTE DE ESTA PLAZA, ABSUELTO

De conformidad con lo interesado por el Letrado Defensor, Dr. José Pui- y Ventura, se ha dictado sentencia absolviendo al comerciante de esta plaza Sr. Wifredo Linal Madraño del delito de infracción del Código Postal de que fué acusado.

SENTENCIAS ABSOLUTORIAS

Se absuelve a Marcelino Cepero Leal, José M. Montes, Gerardo Delgado, José Antonio O'Farrill, Simeón Cordoví, Pedro Pío Urfe y Armando Corzo, acusados de atentado a agente de la Autoridad. Defendieron los Dres. Carlos Jiménez de la Torre y Ramón Alonso Padiol.

A Manuel García Fernández, acusado de hurto cualificado por el grave abuso de confianza. Defendió el Dr. Luis Vidaña.

A Alfredo Rodríguez Cañal, acusado de corrupción. Defendió el Dr. Eduardo L. Figueroa.

A Pedro Romero Rodríguez, acusado de perjurio mercantil. Defendió el Dr. Eulogio Sardiñas.

A Gilberto y Miguel Guzmán González, acusados de atentado. Defendió el Dr. Jorge Ruiz Cerdá.

A Ignacia Alguet Solon, acusada de estafa. Defendió el Dr. Rafael Pola Montoro.

Y a Marcelino Barros Linares, acusado de hurto. Defendió el Dr. José Ma. Rodríguez Aymerich.

PENAS QUE INTERESA EL FISCAL

Interesa el Fiscal de la Audiencia, en escritos de conclusiones provisionales formulados al efecto, las penas que a continuación se expresan:

4 meses y 1 día de arresto mayor, por estafa, para Abelardo Mertemate.

3 años, 6 meses y 21 días de presidio correccional, por robo en lugar habitado, para Pedro Rodríguez Quintana.

1 año y 1 día de prisión correccional, por atentado a agente de la autoridad, para Darío López Rivas.

200 pesos de multa, por tentativa de estafa, para cada uno de los procesados Arturo Miguel García y Pedro Menéndez Alvarez.

500 pesos de multa, por igual delito, pero cualificado por la múltiple reincidencia, para Antonio Fierro Carrera.

1 año, 8 meses y 21 días de prisión correccional, por rapto, para José Manuel Romero Aponte.

Igual pena, por disparo de arma de fuego contra determinada persona, para Osvaldo González Ochoa.

1 año y 1 día de prisión correccional, por atentado, para Lorenzo Braniella Fernández.

Y 1 año, 8 meses y 21 días de prisión correccional, por rapto, para Carlos Manuel Agüero Alvarez.

NOTIFICACIONES EN LO CIVIL

Hoy tienen notificaciones, en la Secretaría de la Sala de lo Civil de esta Audiencia, las personas siguientes: Vicente Cordeiro, Alejandrina Knight, Monfort, Sterling, José R. Martínez, Miró, Carlos Márquez Sterling, Alejandro Llovet, Díaz, Royo, Oscar Edreira, Barreal, E. de la Campa, Daniel de la Fe, José M. Hernández, Ricardo Elizalde, María Antina Valdés, E. del Pino, Leoncio Despaigne, Ramiro Martínez, Dennes, Miguel A. Yurre, M. Espinosa, Gómez Cádiz, Francisco Félix Ledón, Udaeta, Enrique Alvarez, Julio Pablo Contreras, Guillermo Puente, Francisco O. de los Reyes, Antonio de la Luz, Narciso Cobo, E. Jiménez, Juan Rodríguez Arango, Recio, Dolores González Justiz, Salvador Fresneda, Ramiro Morris, Gabriel Pujol, Salvador Lecour, Mario Colella, Juan R. Quintana, Miguel Nuño, Emilio Menéndez Serpa, Vicente Cordeiro, Camilo Pérez, Celestino Veiga, Alfredo Pérez del Camino, Pedro Pablo Soldevilla, Udaeta, Gaspar García Varona, Royo, Tomás Mederos, Lorenzo Miró, Medina, Alfredo Borges, Buigas, Siro Jerez C. Perente, Eugenio López Freixas, José M. Ruiz Jiménez, O. Giberga, Benito Geijo Clavijo, Oscar S. Tariche Merlo, Guarina, Bonachea Larduy, Emilio Beltrán Palacios, Fermín Aguirre, Emilio del Pino, Luis Meruelos, Adolfo Fernández de Velasco, Farré, Ramón Galiana, Francisco G. Quirós, Miguel A. Jurre, Miguel Ochoa, Ricardo Luis Azcarreta Lago, Horacio Valladares Fabio, Juan Francisco Aedo, Julián González Perea, Barreal, Mario Pereira Soris, Rodolfo F. Criado, Victoria Sarduy, Julián Perdomo, M. A. Camejo, Concepción Díaz Alvarez, Juan Vidal Porras.

SEÑALAMIENTOS EN LA AUDIENCIA PARA HOY

Sala Primera

Contra María Antonio González, por atentado. Defensor: Demestre.

Contra Antonio Fierro, por hurto. Defensor: Demestre.

Contra Pedro González, por robo. Defensor: Demestre.

Contra Francisco Puig, por estafa. Defensor: Orta.

Contra Indalecio Cueto, por estafa. Defensor: Guas.

Contra Carlos Pirrere, por robo. Defensor: Arango.

Sala Segunda

Contra María Luisa Govantes, por corrupción. Defensor: Alfonso.

Contra Lizardo García, por perjurio. Defensor: Portela.

Contra Alberto Rivero, por lesiones. Defensor: Garcilaso.

Contra Pedro Martínez, por rapto. Defensor: Garcilaso.

Contra Evelio García, por imprudencia. Defensor: Cruells.

Contra Conrado C. Martínez, por injurias. Defensor: Veiga.

Sala Tercera

Contra Francisco García, por lesiones. Defensor: Colón.

Contra Fidel Prieto, por lesiones. Defensor: Arazoza.

Contra Ramón Llorente, por robo. Defensor: Puente.

Contra Santiago Piñera, por lesiones. Defensor: Lombard.

Contra Simeón Martely, por homicidio. Deefnsor: Campos.

Sala de lo Civil

Audiencia.—Sociedad Hijos de García Pulido contra Junta de Protestas. Contencioso. Ponente: Fernández. Letrado: Guerra. Pror: S. Villalba. El Fiscal.

Audiencia.—El Estado contra Comisión Servicio Civil. Contencioso. Ponente: Fernández. Letrado: Romeu. Pror: Illa. El Fiscal.

Centro.—Testo. lugares del M. Ctia. Enriqueta Castardi Bartolomé Carloveli. Un efecto. Ponente: Fernández. Letrado: Prieto. Jiménez Lanier. Pror: Menéndez-Illa. El Fiscal.

Audiencia.—Evelio Aenlle contra El Estado. Contencioso. Ponente: Fernández. Letrado: de los Reyes. El Fiscal.

Centro.—Antonio de Martín contra Isabel Rico. Un efecto. Ponente: Fernández. Letrado: Zubizarreta. Pror: Recio. Estrado. El Fiscal.

Norte.—Silverio Gómez García contra The Bank of Canada. Ejecutivo. Ponente: Fernández. Letrado: Batista. Vivancos. Pror: R. Pulgares. Vega.

Este.—John L. Stowers contra Santiago Valdés. Menor. Ponente: M. Escobar. Letrado: Viurrun. Guillot. Pror: Royo, Pérez Trujillo.

Norte.—Gonzalo Ramírez de Arellano contra Pintado y Hermano. Mayor. Ponente: Fernández. Letrado: R. Cadavid-Batista. Pror: Villaverde-Spínola.

Audiencia.—American and Cuban States Corporation contra Secretario Hacienda. Contencioso. Ponente: Fernández. Letrado: Rosainz. Pror: Granados. El Fiscal.

Sur.—Banco Mercantil Americano de Cuba contra Manduley Gómez y Compañía. Mayor. Ponente: Fernández. Letrado: Pardo-Martínez. Pror: Roca-Laredo.

Oeste.—Fernando Iglesias contra Clotilde Perga. Menor. Ponente: Fernández. Letrado: Ecay-Gispert. Pror: Prats.

Sur.—Tomás Turon contra Rufina Alvarez Prieto. Mayor. Ponente: Fernández. Letrado: Castro-Llaneras. Pror: O'Reilly. Vega.

Norte.—The Western Railway Ltd. contra S. A. Compañía Cubana Piñera y otros. Mayor. Ponente: Fernández. Letrado: Hevia Angulo. Perujo. Pror: Udaeta-Barreal.

Norte.—José Antonio Rodríguez contra Rafael Douphan. Menor. Ponente: Fernández. Letrado: Solana. F. Criado. Pror; Medina-Rodríguez.

Guanabacoa.—José M. Fernández de Castro contra Matilde González. Mayor. Ponente: Fernández. Letrado: Ledón, Tellechea. Parte.

Defunciones Ocurridas Ayer en la Habana

Relación de certificados de defunciones registrados durante el día de ayer en el Negociado de Demografía de la Secretaría de Sanidad y Beneficencia, según nota oficial facilitada a la prensa:

Juan de Mtta Pérez, mestizo, 3 meses de edad; Quinta del Obispo; gastro-enteritis. Rafael Molina, raza blanca, 46 años de edad; Hospital Municipal; hemorragia cerebral. Petra González Abreu, raza blanca, 70 años de edad; Virtudes 177; arterio-esclerosis. José Cáceres, mestizo, 18 meses de edad; Vigía 4; pielitis. América Sola Cárdenas, raza blanca, 63 años de edad; Marqués de la Torre 15; hemorragia cerebral. Felipe Hernández, raza negra, 34 años de edad; Hospital Calixto García; cirrosis hepática. María Llata, raza blanca, 32 años de edad; Hospital Calixto García; tuberculosis pulmonar. Dolores de Cisneros, raza blanca, 95 años de edad; Cad. 78, letra A; miocarditis crónica. Marta Pérez, raza blanca, 3 meses, Universidad 23; atrepsia. Mariño Alvarez Martínez, raza blanca, 16 años de edad; Cerro 659; insuficiencia mitral. Amada Millares, mestiza, 25 años de edad; San Joaquín 11; enteritis crónica. María Fraga, raza blanca, 7 meses de edad; San Pablo 12; nefritis aguda. Blas Pujals, raza blanca, 30 años de edad; Luz y San Miguel; tuberculosis pulmonar. Miguel Cerra, raza blanca, 64 años de edad; La Benéfica; cáncer de la vesícula biliar. Nila Díaz, mestiza, diez años de edad; Enamorados, 17; tuberculosis pulmonar. Eulalia Suárez, raza negra, 2 días de edad; Moreno 14; sífilis hereditaria.

SORPRESA DE UN FUMADERO DE OPIO EN STGO. DE CUBA

El consistorio de San Antonio de los Baños rechazó un veto del Alcalde Municipal

SANTIAGO DE CUBA, mayo 26.—DIARIO DE LA MARINA.—Habana. Cumpliendo órdenes del Gobernador Provincial que ha dictado severísimas disposiciones contra el juego, estimulando a los agentes de la autoridad a perseguirlos, se constituyó a las doce del día de hoy una brigada de la policía secreta provincial al mando del Jefe Amdo Elías, con los agentes Carlos Manuel Orúe y Florencio Palacios en la casa San Mateo y San Francisco donde sorprendieron fumando opio, unos y adormecidos otros por efectos del narcótico a los asiáticos que en número de cinco se encontraban allí, al amparo del llamado Juan Allen, conocido jefe de timbas y fumaderos de opio.

En el registro se ocuparon seis cachimbas, seis lámparas de aceite, dos pesas, dos pomos con cuatrocientos gramos de opio, diez agujas largas para quemar la droga, quince platillos y doscientos treinta pesos.

Todo ésto fué entregado al Juzgado y los detenidos ingresaron en el Vivac.

El Gobernador felicitó a la brigada y les exhortó a perseguir a los jugadores yviciosos de drogas.

El Gobernador Barceló, cuya máquina arrolló a un niño causándole la muerte ha costeado el sepelio de la víctima, visitando a sus afligidos padres, a quiénes dió el pésame por tan sensible pérdida.

Perera.

FUE RECHAZADO UN VETO DEL ALCALDE DE SAN ANTONIO DE LOS BAÑOS

SAN ANTONIO DE LOS BAÑOS, mayo 26.—DIARIO DE LA MARINA. Habana.—El Alcalde de este pueblo vetó la nivelación de los presupuestos donde se rebajan $18,000 de gastos innecesarios y fué reconsiderado por la Cámara Municipal en la misma sesión en que se dió cuenta del veto del Alcalde, siendo rechazado con solo dos votos en contra.

Esto normalizará la administración municipal en lo sucesivo y podrán cobrar con toda regularidad los empleados, policías y se atenderán otros servicios.

Actualmente se está debiendo seis meses.

Corresponsal.

PROCESADO EL MATADOR DE DURAN

(Por telégrafo)

MATANZAS, mayo 26.—DIARIO.—Habana.—El Juzgado de Instrucción de Matanzas ha procesado con exclusión de fianza en la causa instruída por el homicidio del joven Amado Durán, ocurrido en la tarde del lunes, al vigilante Joaquín Reyes, de la Policía Municipal.

El coronel Rafael Aguila, Jefe de la Policía del Gobierno Civil, ha emitido un informe acusatorio contra el policía Reyes, después de investigar los hechos por medio de sus agentes.

El Corresponsal.

SE QUEDO CON EL IMPORTE DE LAS ENTRADAS

En la Judicial denunció Manuel Somoza Rodríguez, vecino de Aguacate 26, que entregó 500 pesos a Quijio Landa para que adquiriera localidades para la fiesta de Palisades Park y Quijio se quedó con el dinero y no compró nada.

SE LLEVARON LOS MIL PESOS

Denunció ayer en la Judicial el señor Enrique Celaya Rodríguez, vecino de Acosta 34 que fué a la sucursal del banco Canadá en la Lonja del Comercio a depositar mil pesos en dos paquetes de quinientos pesos, que dejó sobre la taquilla siendo en ese momento interpelado por un individuo que le preguntó donde se cambiaban libras esterlinas, al indicárselo, se llevaron los dos paquetes de quinientos pesos.

M.E.C.D. 2016

Bolsa de Nueva York

	Cierre
FERROCARRILES	
Atch. Top. y Santa Fe. . .	183
Atl. Coast Line.	188
Baltimore y Ohio.	122 1/2
Chasapeake y Ohio.	187
Chi. Gt. West com.	19 3/4
Chi. Gt. West. pref.	39 3/4
Chic. y N. W.	87 3/8
Chi. Mil y San Paul com. .	14 1/2
Chi. Mil y San Paul prf. . .	25
C. Rock I. y P.	105 1/8
Delaware y Hudson	211 1/2
Del. Lack West.	166 1/4
Erie.	55 1/4
Erie pref.	61 1/2
Great Northern.	90 1/2
Kansas City Southern.	57 3/4
Lehigh Valley.	143 3/8
Louisville y Nash.	124 5/8
Mo. Kan y Tex com.	49 7/8
Mo. Kan y Tex pfd.	
Mo. Pac com.	53 3/4
Mo. Pac pref.	104 3/8
N. Y. Central.	153 1/2
N. Y. N. H. y H.	50 7/8
Norfolk y Western.	185 1/2
Northern Pacific.	88 1/2
Pensylvania.	62 7/8
Pere Marquete.	137 1/2
Titts W. Va.	169
Reading.	118
St. Louis y St. Francisco. .	112 3/4
St. Louis y Southwestern . .	80 1/8
Seaboad ar Line com.	32 1/4
Seaboad ar Line pref.	38
Southern Pacific.	115 7/8
Southern Railway.	129 7/8
Texas y Pac.	80 3/8
Union Pacific.	178 1/4
Wabash com.	71
Wabash pref.	
Western Maryland com. . . .	61 1/2
EQUIPOS	
American Car Fou.	108 3/4
American Brake Shoe. . . .	39
American Locomotive. . . .	114 1/8
Baldwin Locomotive.	217
Gen Rail Sig.	112 1/2
Preseed Steel Car.	57
Pullman.	193 1/4
Westinghouse Air Brake. . .	162 1/2
MOTORES	
Chandler Mot.	
Chandler Mot pfd.	22 1/4
Chryler.	45 1/4
Fed Mot. Tr.	
Dodge Motors com.	22 1/8
General Mot.	193 1/2
Hudson Motor Co	81 1/8
Hupmovile.	20 1/8
Jordan Motors.	
Mack Trucks.	115 1/8
Nash.	63 1/2
Packard Motors.	36 1/8
Peerlees Motors.	
Pierce Arrow com.	16
Studebaker Corp.	51 1/2
White.	47 1/4
Willys Over.	20 1/2
Yellow Truck.	27 5/8
ACCESORIOS	
Am. Bosch Mag.	
Briggs Body.	
Stewart Warner.	61
Timken Roller.	99
GOMAS	
Ajax.	9 1/2
Fisk Tire.	17
Goodrich.	58
Kelly Springfield Tire. . . .	21 5/8
U. S. Rubber	51 1/4
ACEROS	
Am. Steel Fou.	45 1/4
Bethlehem Steel.	50 1/4
Colo F. y I.	88 5/8
Crucible Steel.	88 3/8
Gulf States.	52 1/8
Republic Iron Steel.	67
Sloss-Sheffield.	
U. S. Steel.	173 1/8
Vanadiun.	
Youngstown.	
PETROLEOS	
Atlantic Ref.	
Barnsdall A.	26 1/8
California Petrol	24 3/4
General Asphalt.	77 3/8
Hoston Oil.	138
Independent Oil y Gas. . . .	18 3/4
Louisiana Oil.	
Maracaibo	
Marland Oil.	38 1/2
Mex Seaboard.	
Mid Cont Pet.	
Pan American B.	59
Pan American West B. . . .	
Phillips Petroleum.	44 3/4
Panhan P. y R.	
Pure Oil.	26 3/4
Shell-Union Oil.	27 5/8
Sims Petroleum.	
Sinclair Oil Corp	17 1/4
Skelly Oil.	27 1/4
S. O. Calif.	
Stdard. Oil of New Jersey. .	37
Texas Co.	48 1/2
Tex-Pac. C. y O.	
Union Oil Cal.	43 1/2
SERVICIOS PUBLICOS	
American Tel y Tel.	
American For Pow.	22
Am. Water Works	83 7/8
Brook-Man Tran.	
Brook Union Gas.	
Columbia Gas.	97 5/8
Consolidated Gas.	103 1/2
Elec. Light Pow.	22 5/8
Internat'l. Tel. y Tel . . .	139 7/8
Inter. Rapid. Transit. . . .	37 3/4
National Power y Light. . .	221/4
Montana Power.	99 7/8
North American.	49 1/2
Phila Co.	
Pub. Ser N. J.	42
Standard Gas y Elec.	
Third Avenue.	
AZUCAR Y FERROCARRILES CUBANOS	
American Beet Sugar.	23 3/4
American Sugar Ref.	94 1/4
Cuban Cane Sugar com	9 1/4
Cuban Cne Sugar pfd.	43
Cuban American Sugar. . . .	25 1/8
Cuba Company.	30 7/8
Consolidated R. R. of Cuba	74
Punta Alegre.	42 1/4
Puerto Rico Sugar.	181 1/2
MARINA	
American International. . . .	45 7/8
Atlanti Gulf West I.	36 1/4
United Fruit.	131 3/4

Mercado de Cambios

Nueva York mayo 26. (AP)

INGLATERRA: Libra esterlina, Par 4.86,6.
Vista 4.85. 7/16
Cable. 4.85.13/16
Sesenta días 4.81.11/16

ESPAÑA: Par 19.3 centavos por peseta.
Vista 17.55

FRANCIA: Par 19.3 centavos por franco.
Vista 3.91 5/8
Cable 3.91 3/4

SUIZA: Par 19.3 centavos por franco.
Vista 19.24

BELGICA (Belga (nueva moneda) Par 13.88.
Vista 13.88 1/2

ITALIA: Par 19.3 centavos por lira.
Vista 5.46 1/2
Cable. 5.47

SUECIA: Par 19.3 centavos por corona.
Vista 26.75

HOLANDA: Par 40.42 centavos por florín.
Vista 40.01

GRECIA: Par 19.3 centavos por dracma.
Vista 1.31 1/2

NORUEGA: Par 26.8 centavos por corona.
Vista 25.85

DINAMARCA: Par 26.8 centavos por corona.
Vista 26.69

CHECOESLOVAQUIA: Par 20.3 centavos por dinar.
Vista 2.96

YUGOESLAVIA: Par 19.3 centavos por dinar.
Vista 1.76

RUMANIA: Par 19.3 centavos por leu.
Vista 0.60 1/4

POLONIA: Par 19.3 centavos por zloty.
Vista 11.40

ALEMANIA: Par 23.82 centavos por marco.
Vista 23.69

AUSTRIA: Par 14.07 centavos por chelin.
Vista 0.14.125

JAPON: Par 49.8 centavos por yen.
Vista 46.25

CHINA: Par 70.278 por tael.
Vista 64.00

ARGENTINA: Par 42.40 centavos por peso.
Vista 42.37 1/2

BRASIL: Par 32.40 centavos por mil reis.
Vista 11.81 1/4

MONTREAL: Par 100 centavos por dolar.
Vista 100.10.15/16

Mercado de Fletes

COTIZACIONES — 100 libras

COSTA NORTE	
A Filadelfia	15 1/2 — 16 1/2
A Galveston	13 1/2 — 14 1/2
A New Orleans	12 1/2 — 13 1/2
A Nueva York.	15 1/2 — 16 1/2
A Halifax	— —
A St. John	— —
A Savannah	— —
A Boston.	17 1/2 — 18 1/2
COSTA SUR	
A Filadelfia	17 1/2 — 18 1/2
A New York	17 1/2 — 18 1/2
A New Orleans.	14 1/2 — 15 1/2
A St. John.	— —
A Halifax.	— —
A Boston	17 1/2 — 18 1/2
A Galveston	15 1/2 — 16 1/2

Estas cotizaciones son exclusivamente sobre azúcar.

Mercado Local de Valores

Hoy se reunirá la Directiva de la Bolsa de la Habana en sesión extraordinaria para tratar de importantes asuntos, relacionados con la marcha de esa institución.

Los bonos de la Reuública de Cuba del 5 por 100 de la Deuda interior se cotizarán excupón en el día de mañana sábado

El mercado continúa con tono bastante firme y regular demanda en bonos y acciones de las principales compañías que aparecen inscriptas en la Bolsa.

Las acciones de la Compañía Internacional de Teléfonos continúan de alza.

Muy firmes las acciones de la Cuban Telephone.

Los valores de la Havana Electric Utilities acusan buena tendencia.

Con tipos sostenidos rigen las acciones de las Compañías irredutibles.

Los valores de los Ferrocarriles Unidos, Naviera y Cuba Cane actúan con tipos firmes.

Cerró el mercado quieto y con buen tono.

MERCADO DE NEW YORK

POR NUESTRO HILO DIRECTO A. P.

MERCADO DE BONOS

NUEVA YORK, mayo 26. (A. P.) Con nuevas ofertas que ascienden a más de $55.000.000, el mercado de bonos concentró su atención hoy en las emisiones de carácter semi-especulativo Frente a esto hubo, sin embargo, una inusitada acumulación de cuartos de la Libertad del 4 1/4, de los cuales cambiaron de manos más de un millón de pesos, con cotizaciones ligeramente más altas.

Delaware and Hudson convertibles del 5 y Erie D, del 4, volvieron a tener compradores ganando la primera 2.1|2 puntos. También acusaron ganancias Soo Line del 5 y Minneapolis and San Luis primeras del 4. St Paul del 4.1|2 y Chicago Great Western se ofrecieron en grandes cantidades.

La acumulación de bonos del gobierno francés del 7 hizo avanzar esta divisa a 105 como resultado de la creciente confianza en la situación financiera francesa. Las demás emisiones extranjeras estuvieron irregulares.

Mañana se ofrecerá una emisión de $20.000.000 de la ciudad de Budapest, al seis por ciento. Los bonos de la Philip Petroleum, por la suma de $40.000.000 ofrecidos esta mañana, se vendieron inmediatamente.

MERCADO DE ACCIONES

NUEVA YORK, mayo 26. (A. P.) La acumulación de acciones ferroviarias basada en los acontecimientos favorables a la fusión y reparto de dividendos, contrató con la liquidaciones de muchas emisiones industriales populares. Algunas de las ventas se debieron al acostumbrado reajuste de las cuentas especulativas, que fué más marcado que de costumbre, a causa del reciente avance rápido de muchas emisiones. El total de transacciones del día se acercó a 2.700.000 acciones.

Los bancos reclamaron cerca de $15.000.00 en préstamos para atender a la demanda de fondos de fin de mes, pero el interés continuó sin variación al 4.1|2 por ciento. Segun las declaraciones del secretario Mellon contenidas en despachos privados de Washington, la reciente alza del interés fué temporal.

La compra de ferroviarias se concentró principalmente en las acciones de las compañías del Este. Prácticamente todos los valores Van Sweringen establecieron altas cotizaciones para el año, avanzando Nickel Plate comunes a 240.1|2, Pere Marquette comunes a 140, Erie primeras preferidas a 62.1.4, Erie segundas preferidas a 60.1|2 y Chesapeake and Ohio a 190.

Nuevas cotizaciones máximas también se registraron por más de una decena de otros valores ferroviarios, incluso New York Central, Norfolk and Western, Peoria and Eastern, Southern Pacific y Southern Railway.

El anuncio hecho por Ford de un nuevo modelo, provocó ventas de acciones de motores, perdiendo de 1 a 2.1 2 puntos General Motors, Hudson, Mack Truck, Pierce Arrow y varias otras.

Los aceros también estuvieron inclinados a la baja, pero la mayor parte de las pérdidas en ese grupo se limitaron a fracciones.

Fuerza especial desplegaron Marine preferidas, International Nickel, Bush Terminal, Pittsburgh Coal, Pittsburgh Terminal Coal, Central Leather preferidas, International Cement y Tikers Roller.

Hubo mucho renglones flojos diseminados por la lista, figurando entre los más importantes Commercial Solvents B., Great Western Sugar, R. H. Macy, Brooklyn Edison y United States Cast Iron Pipe.

El cambio extranjero estuvo encalmado debido principalmente a observarse el día de la Asociación en los mercados europeos. La demanda de la libra esterdina y los francos franceses continuaron sin variación a $4.85.7|1C y 3.91.5|8 centavos, respectivamente. El yen japonés, perdió 30 puntos a 46.15 centavos.

MERCADO DEL CAFE

NUEVA YORK, mayo 26. (A. P.) El mercado de futuros en café abrió hoy con baja de 7 a 10 puntos y avanzó de algunos puntos más durante el día debido a transacciones de los bajistas para cubrirse y compras comerciales acompañadas de noticias anunciando que mejora la demanda en el costo y flete. Septiembre avanzó a 11.97 y cerró a 11.96 y el mercado en general cerró firme, con alzas netas de 11 a 15 puntos.

Las ventas se estimaron en 15,000 sacos.

Mes	Cierre
Julio	12.67
Septiembre	11.96
Diciembre	11.63
Enero	11.55
Marzo	11.47
Mayo	11.33

NOTAS DE WALL STREET

NUEVA YORK, mayo 26. (A. P.) El mercado del café y del azúcar permanecerán cerrados tres días a contar del sábado próximo con motivo del Memorial Day.

Las utilidades del Nueva York Central en abril fueron de $4.994.748 con baja de $280.902 en relación con el mismo mes del año pasado.

General Electric Company en breve nunciará un nuevo tipo de refrigerador eléctrico.

COTIZACION DEL PLATANO

NUEVA YORK, mayo 26. (A. P.) Cerca de 12.535 racimos de plátanos de Baracoa, del vapor Nicolás Cuneo, se vendieron ayer como sigue:

Racimos de nueve manos escogidos, de 1.20 a 1.60; de 8 manos, escogidos, de 0.87 a 1.07; de siete manos, escogidos, de 0.60 a 0.80; de seis manos a granel, de 0.17 a 0.32; de 9 manos rezagos, de 0.65 a 0.87; de ocho manos, rezagos, de 0.30 a 0.90; de siete manos rezagos, de 0.20 a 0.85; de seis manos, rezagos, a 0.15.

Valores de New York

BONOS
$14,214,000
ACCIONES
2,675,400
CHEQUES
$1,074,000,000

Mercado del Tabaco

NUEVA YORK, mayo 26. (A. P.) Las recientes ventas en los distintos mercado domésticos de tabaco han dejado muy reducidas las existencias, según se anuncia. Se dice que esto es cierto especialmente en el mercado de Pennsylvania, donde se hicieron ventas relativamente grandes sobre pequeñas existencias. Los mercados de Florida y Connecticut anuncian condiciones más o menos similares. La lluvia y el granizo en Connecticut han causado daños al tabaco temprano en algunas secciones, mientras en Wisconsin el tiempo frío ha impedido que hagan progresos los cultivos.

Puerto Rico, peso actual.
Grados superiores, 1.05 a 1.10.
Segundos, de 0.90 a 0.95.
Rezagos, de 0.60.

Habana:

Remedios, de 0.95 a 1.05.
Vuelta Abajo, de 1.05 a 1.15.
Segundo, de 0.75 a 0.85.
Tercero, de 0.55 a 0.65.
Wisconsin, peso indicado.
Simiente de la Habana, de 0.20 a 0.22.
Bandas del Norte, a 0.45.
Bandas del Sur, a 0.35.

Ohio, peso actual:

Gehbardt, de 0.25 a 0.27.
Little Rock, de 0.25 a 0.28.
Zimmermer, de 0.25 a 0.28.
Tripa de Ohio, de 0.05 a 0.06.

Pensylvania, peso actual:

Tripas de hoja ancha, de 0.08 a 0.12.
Hoja ancha, de 0.22 a 0.27.

Connecticut, peso indicado:

Simiente de la Habana, de 0.19 a 0.12 y medio.
Capa media, de 0.60 a 0.75.
Capa oscura, de 0.30 a 0.35.
De segunda, de 0.55 a 0.65.
Cortas de segunda, de 0.30 a 0.35.
Trios del Estado de Nueva York, de 0.08 a 0.10.

Hoja ancha:

Capa clara, de 0.90 a 1.25.
Capa media, de 0.60 a 0.80.
Capa oscura, de 0.25 a 0.45.
Largas de segunda, de 0.45 a 0.75
Cortas de segunda, de 0.45 a 0.60.

Clearing House

Las compensaciones efectuadas ayer entre los Bancos asociados al Clearing House de la Habana ascendieron a la cantidad de $3.141.407.98.

Fué un Hermoso Acontecimiento Cultural

Viene de la PRIMER Apágina

de la mujer, "la cooperación en el trabajo intelectual".

Ese atisbo de Martí, glosado por la señorita Maeztu llevó a ésta a reconocer en Martí al iniciador de la etiología, la moderna ciencia que nos enseña cómo "los talentos para ser útiles han de reunir los dos sexos".

Prologado, por tan feliz eslabonamiento, que una vez más evidenció la vena de didacta que atesora la señorita Maeztu, su trabajo de anoche, ella misma se propuso la interrogación ¿qué actividades serán hoy las propias de la mujer? de donde habría de hacer brotar, a seguido, —mejor, sugerir—merced al virtuosismo de su investigación analítica-deductiva todo el campo de esas actividades, haciendo ver que no es otro que el campo todo de cuantas al espíritu humano la vida ofrece hoy.

Como primera gran actividad de la mujer, la señorita Maeztu proclamó el hogar, recordando que ella fué siempre la función específica femenina, arguyendo que el peor daño causado por los enemigos de la evolución feminista a ésta, a modo de formidables escollos en la senda de su avance, fué el causado con la afirmación de que así la mujer abandonaba el hogar, negándose al amor, absurda inexactitud que aun hoy circula.

Esta ordenación de actividades femeninas sustentada por la señorita Maeztu la llevó como de la mano a fijar previamente el exacto y justo concepto del hogar, definiéndolo como "célula primaria de nueva vida", desechando el erróneo y arcaico concepto, afirmando que es el hogar "síntesis de todas las actividades, intelectuales-físicas-morales."

De esa creación peculiarísima de la mujer, María de Maeztu hizo ver cómo es, al par y para siempre en nuestra existencia toda, aunque especialmente en la adolescencia, "un mundo de representaciones, creadas por y en el hogar" que no sólo en él se producen actividades domésticas, ya que la madre—aunque no se cuide de escribirlos—crea también en él un capítulo de lógica, de estética, de cultura, etc., realizan fuera de él", pues "en el hogar—dijo—convergirán siempre todas las actividades, las mismas económicas, sociales, políticas, etc., etc., para tener en él su reflejo o su manifestación".

"La gran hazaña de la mujer es la creación del hogar", agregó, "creando un trozo de la vida humana, a más de ser en él la compañera del hombre".

Para señalar, brevemente, cómo el hogar influye en el acierto y el éxito o en el error y el fracaso de la vida del hombre, habló María de Maeztu del hogar perfecto, del pseudo hogar y de la negación del hogar, cuyo "desafecto" ilustró con la lectura de otra página de Martí, digna del Apóstol de la libertad cubana, siendo síntesis de este aspecto de su estudio frase tan incontrovertible como ésta: "del hogar no se puede hablar en broma".

Del hogar ¿quién es alma y ama? vino a preguntar la disertante, y dijo vívidamente, como si al hombre contestara: "Tú escribirás en él tu libro o pintarás en él tu cuadro; pero el hogar es mío y nadie me lo arrebatará, porque es sólo mío."

Acaso lo mejor que del hogar dijo, entre tanto bueno que expuso, fué este magistral concepto: "En el hogar se enlazan lo objetivo y lo subjetivo de una manera admirable, enlace de la ciencia, de la psicología, de la fantasía—¿de qué no?—siendo todo el campo de la objetividad y de la subjetividad, que quiso corroborar recordando la sentencia: "Muerta la Madre, deshecho el hogar".

No podía omitir y no calló la señorita Maeztu la influencia decisiva del factor económico en la creación del hogar, de que—por ello—carecen muchas mujeres, refiriéndose al carácter hogareño que tienen invariablemente los "colleges" creados por mujeres, que no son nunca una universidad más, cual ocurre con la "Residencia de Señoritas" matritense en la que nos confesó—en deliciosa confidencia—que ella cuando le piden una explicación de lo que es sólo sabe contestar: "un hogar", declarando que, como mujer, no podría haber hecho otra cosa en tan notable institución, evidenciándolo este "detalle": cuando llega allí el momento de ofrecer a una alumna el consejo que reclama, se vive maternizando ese momento, pues, ante todo, se le dice "hija" a la joven que precisa el aviso o la sugestión, sino el consejo mismo.

Así pasó la señorita Maeztu a puntualizar—lo que siempre hace en todo lo que explica—la varia y compleja intervención de la mujer graduada en esas instituciones en que se han capacitado "universitariamente", afirmando que a cualquier disciplina a que la muper lleve su investigación o estudio debe hacerlo—deber que ella recalcó expresivamente—con su espíritu femenino, segura así de hallar algo nuevo o algo mejor que lo hallado por el hombre, pues—que ella busca desde su punto de vista, distinto por ser suyo, enriqueciendo así el acerbo de la cultura ya adquirida.

Sentó resueltamente esta afirmación la señorita Maeztu: "hay una nueva manera de investigar, una manera específica: la femenina", probando a seguido que ello es así en la Historia, por ejemplo que eligió, llegando a la Medicina en donde ya no es simplemente útil la nueva manera investigadora, sino que es totalmente precisa, por el amplio fruto que la aptitud científica proporcionaría sumada a la capacidad instintiva de la mujer para ser, con toda razón, "la mejor médico del hogar", como siempre ha llamado el hombre a la madre de sus hijos.

Y en arte, análogamente, dijo: por ser mayor la aptitud sensible de la mujer para recibir toda emoción o sensación y menor el radio trasmisor de la periferia al centro nervioso y su reacción más rápida, como se percibe en la mayor prontitud con que la mujer ríe o llora si la emoción es placentera a dolorosa, lo que le permitió afirmar que en la mujer "el campo de la expresión es más amplio y más perfecto."

Refirióse, en esto, al arte teatral, reconociendo su actual decadencia, augurando que será también mayor el éxito de la mujer en el teatro futuro, porque no será el resorte dinámico, la acción escénica, sino el gesto, la mímica lo que graduará la valía del intérprete, en el mañana, concluyendo que en todas las manifestaciones culturales la mujer del porvenir rendirá una labor más eficaz, provechosa y fecunda que ahora.

Para testificar con "documentos vivos", diríamos, la señorita Maeztu relató lo que su experiencia le ha permitido conocer en las instituciones femeninas de Europa y Estados Unidos, haciendo antes la salvedad de ser España el país en que la mujer nada tuvo que luchar para ingresar en las Universidades, cuyas puertas siempre estuvieron abiertas para ella, desde Alfonso el Sabio quien sólo la excluyó de los estudios jurídicos, "por no ser honesta cosa..." Así las mujeres españolas del 98, juramentadas volitivamente para cumplir el compromiso de honor de no contemplar inactivas la caída de España, no sólo tuvieron libre y fácil acceso a las Universidades, sino que a su lado tuvieron la grey intelectual, con su apoyo, su estímulo y sus enseñanzas, mejoradas y multiplicadas por la Junta de Ampliación de Estudios, que atenta a la frase de Costa "España es un problema y Europa la solución", enviaron a los centros de alta cultura del viejo continente—Londres, París, Berlín—a las que allí aprendieron nuevos métodos científicos que, con sus compañeros de investigación y estudio, aplicaron al regresar, consagrados todos a trabajar en pro de la evolución cultural ya lograda por la Madre Patria.

La señorita Maeztu explicó luego la forma que tuvo de "documentarse" para establecer en Madrid la "Residencia de Señoritas", no copiando, estudiando las instituciones similares, especialmente de Norte América, en las que admiró reverentemente—"estudiándolas de rodillas"—no sus instalaciones arquitectónicas, sino su espíritu, el de cooperación, tan sublimemente revelado en el caso que cito de colectar las alumnas—de mil modos, ejemplares todos—los tres millones de dólares que el Presidente dijo ser necesarios a la institución.

Con ese espíritu adaptado útilmente, la familia de doscientas señoritas conviven en la Residencia matritense, no formando una Universidad más, sino integrando un hogar, donde se procura, maternizando la tarea docente—clases, laboratorios, etcétera—"dar a todo problema, sino solución, al menos respuesta", declarando en un alarde—sin alardes—de modestia que su labor había sido "reanudar la lucha por la causa de la cultura".

Tan valiosa disertación dejaba entrever un bello broche, que fué rubí y diamante—afecto y pureza—al desea a Cuba y a los países hermanos de idioma que se consagrasen a "la formación total del alma de la mujer, emsamblando el cultivo del cuerpo y del espíritu, aduando corazón e intelecto".

El sentimiento de ver epilogada tan memorable conferencia pareció orearse con una promesa a modo de caricia o al revés:

"...volveré y juntas trabajaremos en la profunda cordialidad del amor a la cultura'.

La ovación—la última de las varias que, incontenibles, estallaron—fué como una suma de caricias aceptaciones a tan amable adiós.

Mercado de Víveres

Nueva York mayo 26. (AP)

En este mercado se cotizaron hoy los siguentes artículos:

Trigo número 2 rojo de invierno: por bushel 1.61 1.2.
Trigo número 2 duro de invierno: por bushel 1.67.
Maíz para la exportación: por bushel 104 3|4.
Centeno número 2: por bushel a 1.28.
Avena blanca: por bushel de 0.60 a 0.75.
Harina: por barril de 7.65 a 8.00
Grasa amarilla: por libra de 6 3|4 a a 6 7|8.
Aceite óleo: libra 9.50.
Aceite semilla de algodón: por libra 9.05.
Afrecho: por tonelada de 28 50 a 29.00.
Heno número 2: por tonelada de 23.00 a 25.00.
Manteca refinada: por libra 18.35.
Papas número 1: por barril de 6.75 a 8.50.
Arroz Fancy: por libra de 8 a 8 1|4
Frijoles Kidney: por libra 7.35.
Bacalao: por libra de 7.50 a 8.50.
Cebollas: por bushel de 1.35 a 1.45

Mercado de Bonos

BONOS CUBANOS
Nueva York mayo 26. (AP)

	Alto	Bajo	Cierre
In Tel and Tel	141	138 1/2	139 3/4
Cuba (5 1|2 s.) 1953	102	102	
Cuba Ex. 5 s. 1944	100 1/2	100 1/2	102
Cuba Ex. 5 s. 1949	100 1/4	100 1/2	100 1/2
Cuba Ex 4 1|2 s 1949	100 1/4	100 1/4	100 1/4
Cuba RR. 5 s. 1952	98 5/8	98 3/8	98 3/8
Hav. Elec. 5 s 1952	98	97	98
	97	97	97

VALORES AZUCAREROS
Nueva York mayo 26. (AP)

	Alto	Bajo	Cierre
Amer Sugar. — Ventas 3.500	95 3/4	94	94 1/4
C. A. Sugar.— Ventas 1.200	25 3/4	25 1/4	25 1/4
C. Cane Sugar. Ventas 600	98 1/4	94 1/4	94 1/4
C. Cane S. pf. Ventas 1.000	43 5/8	43	43
P. Alegre Sug. Ventas 1.100	42 3/4	42 1/4	42 1/4

BONOS DE LA LIBERTAD
Nueva York mayo 26. (AP)

	Alto	Bajo	Cierre
3 1|2 s . .	101	100.31	101
1o. 4 1|4 s . .	101	101	101
2o. 4 s			
1o. 4 1|4	103.7	103.3	103.5
2o. 4 1|4	100.13	100.10	100.11
3o. 4 1|4	100.29	100.28	100.28
4o. 4 1|4	104.2	103.30	104.2
U. S. T. 4 s.	109.6	109.5	109.5
U. S. T. 4 1|4	114.6	114	114.2
U. S. T. 3 3|4	106.11	106.9	106.9

BONOS INTERNACIONALES
Nueva York mayo 26. (AP)

	Alto	Bajo	Cierre
Burdeos 6 % 1934	98	97 3/4	97 3/4
Lyon 6 por 100 1934	98	98	98
Marsella 6 % 1924	98	98	98
Alemania 7 % 1949	107 1/8	107	107
Francia 7 % 1949	105	104 1/4	104 3/4
Holanda 6 % 1954	103 1/2	103 3/8	103 1/2
Argentina 6 % 1957	99 3/4	99 1/2	99 1/2
Chile 6 % 1942	100 1/4	99 1/2	100
Checo - Eslovaquia ocho % 1951	109 3/4	108 1/2	108 1/2

PLATA EN BARRAS
Nueva York mayo 26. (AP)
Plata en barras. 57 1/8

BOLSA DE MADRID
MADRID mayo 26. (AP)

	Pesetas
Libra esterlina	27.26
Franco	22.40

BOLSA DE BARCELONA
BARCELONA mayo 26. (AP)
El dolar se cotizó a 5.70 pesetas.

BOLSA DE PARIS
PARIS mayo 26. (AP)
Los precios de los valores cotizados hoy en esta Bolsa estuvieron mejores.

	Francos
Renta del 3 por 100	55.65
Empréstito del 5 por 100 . .	73.85
Cambios sobre Londres . . .	124.02
El dolar se cotizó a	25.52 3/4

BOLSA DE LONDRES
LONDRES mayo 26. (AP)
En esta Bolsa se cotizaron hoy los siguientes valores:

Consolidados por dinero . .	54 15/16
United Havana Railway . . .	72 1/2
United Havana Railway . . .	71 3/4
Empréstito Británco del 5 por 100	100 3/4
Empréstito Británico del 4 1|2 por 100	85 3/4

LIBROS CUBANOS

OBRAS RARAS Y CURIOSAS

Ofrecemos a continuación un ejemplar de las obras siguientes, de las que hemos adquirido un solo ejemplar.

SACO (DON JOSE ANTONIO).—HISTORIA DE LA ECCLAVITUD, DESDE LOS TIEMPOS MAS REMOTOS HASTA NUESTROS DIAS.
Este ejemplar, en seis tomos, impreso en 1875 se conserva en magníficas condiciones y está encuadernado en fina pasta valenciana. Precio $80.00

SACO (DON JOSE AUTONIO).—COLECCION DE PAPELES CIENTIFICOS, HISTORICOS Y POLITICOS SOBRE LA ISLA DE UBA, YA PUBLICADOS, YA INEDITOS.
Consta de 5 tomos en 4o. impresos en 1858 y encuadernados lujosamente en pasta valenciana muy fina 50.00

ARRATE (D. JOSE MARTIN FELIZ DE) y OTROS.—LOS TRES PRIMEROS HISTORIADORAS DE CUBA.
Un magnífico ejemplar, tres tomos, en perfecto buen estado y encuadernado en pasta valencia. Precio 25.00

PICHARDO (DON ESTEBAN).—GEOGRAFIA DE LA ISLA DE CUBA.
Un ejemplar en perfectas condiciones, encuadernado en un solo volumen y en pasta valenciana. Impreso en 1854. Precio 20.00

MONTORO (RAFAEL).—DISCURSOS POLITICOS Y PARLAMENTARIOS, INFORMES Y DISERTACIONES.
Este ejemplar, encuadernado de nuevo en fina pasta valenciana, está picado en sus primeras páginas. Precio 5.00

LA VERDAD CATOLICA, PERIODICO DEL AÑO 1858 QUE CONTIENE DATOS INTERESANTISIMOS DE ESA EPOCA.
Precio de la colección encuadernada en tres tomos, pasta valenciana 35.00

JUICIO DE RESIDENCIA DEL EXCELENTISIMO SEÑOR DON MIGUEL TACON.
Una obra importantísima, que refleja la historia de esa época. Filadelfia 1839. 1 tomo en 4o. encuadernado en valenciana 10.00

PEZUELA (JACOBO DE LA). — HISTORIA DE LA ISLA DE CUBA
Un ejemplar encuadernado en tres tomos, en magnífico estado y pasta valenciana fina. Impresión de 1868. Precio 40.00

PEZUELA (JACOBO DE LA).—DICCIONARIO GEOGRAFICO E HISTORICO DE LA ISLA DE CUBA.
Magnífico ejemplar en dos tomos, impreso el 1863 y encuadernado en fina pasta valenciana, está en magnífico estado. Precio 20.00

GUITERAS (Dr. PEDRO J.).—HISTORIA DE LA ISLA DE CUBA.
Magnífico ejemplar en perfectas condiciones, impreso el año 1865. Precio de los dos tomos 50.00

LASAGRA (RAMON DE).—HISTORIA FISICA, POLITICA Y NATURAL DE LA ISLA DE CUBA.
Esta obra es lo más completo y serio que se ha publicado hasta el día. Consta de trece tomos en gran folio, con hermosísimas ilustraciones en negro y en colores. Las láminas de esta obra son verdaderamente notables y no han sido superadas hasta el día. Precio del ejemplar encuadernado en pasta española 300.00

SEDANO Y CRUZAT (DON CARLOS DE).—CUBA DESDE 1850 a 1873. Colección de informes, memorias, proyectos, etc. sobre el Gobierno de Cuba. Madrid 1873. El tomo en 4o. mayor encuadernado en valenciana 10.00

VALIENTE (PORFIRIO).—REFORMAS DAS LES ILES DE CUBA ET PORTO RICO.
Ejemplar raro, que está en magníficas condiciones, encuadernado en pasta valenciana 10.00

INFORMACION SOBRE REFORMAS EN CUBA Y PUERTO RICO. Un libro de gran valor histórico por los datos que contiene. Impreso en New York en 1867 y encuadernado en fina pasta valenciana 10.00

PRESCOT (WILLI

VENDO

HAVANA ELECTRIC RAILWAY CO.

PREFERIDAS DEL 6 0|0

Produce el 7-3|8 0|0, y de los Papeles de Primera Clase es el más barato.

Julio B. Forcade

Miembro de la Bolsa de la Habana

Oficinas: Bank of Nova Scotia 222-223

(Cuba y O'Reilly)

Teléfono: A-4983

BOLSA DE LA HABANA

COTIZACION OFICIAL DEL DIA 26 DE MAYO

BONOS Y OBLIGACIONES

	Comp.	Vend.
República de Cuba 1904 Speyer Cy 35.000.000	102½	—
República de Cuba 1905 (Deuda Interior) Cy 11.169.800	99½	102
República de Cuba 1909 4½ Cy 16.500.000	96	—
República de Cuba 1914 Morgan Cy 10.000.000	101½	—
República de Cuba 1917 Puertos Cy 7.000.000	98½	100½
República de Cuba 1923 5½ Cy 50.000.000	104⅛	104¾
Ayuntamiento de la Habana (1a. hipoteca) Cy 6.183.100	103	—
Ayuntamiento de la Habana (2a. hipoteca) Cy 2.655.000	103	106
Banco Territorial: capital $4.000.000	70	—
Compañía de Calzado; capital $400.000	78	95
Compañía Cervecera; capital Cy 2.000.000	108	110
Ciego de Avila; capital Cy 700.000	—	—
Acueducto de Cienfuegos; capital $1.500.000	—	—
Compañía Curtidora; capital $200.000	—	—
Compañía del Gas; capital Cy 4.000.000	111	120
Havana Electric (Consolidados) cap. Currency 8.972.561	99	100½
Compañía Licorera; capital $2.500.000	—	—
Ca. Manufacturera capital $2.600.000	51½	55
Matadero; capital pesos 500.000	63	75
Nacional de Hielo; capital $300.000	—	—
Nueva Fábrica de Hielo (bonos) capital pesos 3.000.000	102	—
Nueva Fábrica de Hielo (obligaciones no hipotecarias) capital pesos 3.000.000	102	—
Ferrocarril Noroeste; capital Cy 3.000.000	—	—
Papelera serie A.; capital $500.000	101	105
Papelera serie B.; capital $800.000	60	69
Ca. Teléfono; capital Cy 2.000.000	97½	—
Ferrocarriles Unidos; capital £380.000	85	—
Compañía Urbanizadora; capital $2.000.000	—	—
Edificio La Metropolitana (S. A.) capital Cy 1.200.000	102	105
Jarcia Matanzas; capital $850.000	99½	101
Ironbeer (obligaciones no hipotecarias); capital Cy 200.000	100	—
ACCIONES		
Compañía Cubana de Accidentes; capital pesos 250.000	—	—
Banco Agrícola; capital $320.000	—	—
Banco Territorial: capital $5.000.000	35	—
Banco Territorial (beneficiarias); capital pesos 5.000.000	2	—
Cervecera; capital pesos 1.000.000	180	—
Ciego de Avila; capital Cy 1.200.000	—	—
Acueducto de Cienfuegos capital $1.000.000	—	—
Constancia Copper; capital $1.000.000	—	—
Constructora; preferidas, capital Cy 2.000.000	—	—
Constructora; comunes; capital $3.000.000	—	—
Cuba Cane (preferidas); capital Cy 50.000.000	41	—
Cuba Cane; comunes; capital Cy 50.000.000	7¼	—
Cuba R. R.; capital Cy 10.000.000	—	—
Cuban Central (preferidas) capital Cy 900.000	—	—
Cuban Central; comunes capital Cy 900.000	—	—
Cuban Tyre; preferidas; capital $781.700	—	—
Cuban Tyre; comunes; capital $2.563.400	—	—
Curtidora; capital pesos 300.000	—	—
Industrial Cuba; capital $250.000	—	—
Havana Electric Railway Co. preferidas; capital $5.000.000	81¼	86
Havana Electric Railway Co. (comunes) en circulación 200,000 acciones; capital $326.500	22⅛	26
Jarcia; preferidas captal $2.500.000	95⅛	98
Jarcia comunes; capital $2.600.000	26¼	27¾
Licorera; comunes; capital $8.000.000	4¾	5
Lonja; preferidas; capital Cy 200.000	100	—
Lonja; comunes capital Cy 200.000	—	—
Manufacturera (preferidas); capital pesos 5.000.000	6¼	6⅝
Manufacturera, comunes; capital $1.400.000	2¼	3
Matadero; capital pesos 10.000.000	—	—
Naviera; pereferidas; capital $2.000.000	62½	66
Naviera comunes; capital $4.000.000	10	11
Nueva Fábrica de Hielo; capital $3.000.000	400	—
Perfumería; preferidas; capital $1.400.000	67	71
Perfumería (comunes); capital $1.850.000	7	17
Pesca (preferidas); capital $1.000.000	100	—
Pesca (comunes) capital $1.500.000	25	—
Compañía de Préstamos y Joyería; capital pesos 500.000	—	—
Eléctrica de Santiago de Cuba; capital Currency 1.500.000	—	—
Eléctrica de Sancti Spíritus; capital $39.800	—	—
Teléfono preferidas; capital $2.000.000	110⅞	111⅞
Teléfono; comunes; capital Cy 5.000.000	120	150
Teléfono Internacional; capital Cy 61.272.100	139¼	139¾
Trust Co.; capital pesos 5.000.000	—	—
Ferrocarriles Unidos; capital £359.970	87½	91¾
Union Oil; capital pesos 1.000.000	—	—
Compañía Urbanizadora; preferidas; capital pesos 1.500.000	—	—
Metropolitan Auto; capital Cy 200.000	—	—
Cubana Fibra y Jarcia	56	—
Cubana Fibra y Jarcia Sindicadas	56	—

Colegio de Corredores

COTIZACION OFICIAL DEL DIA 26 DE MAYO

Cambios	Tipos
S|E. Unidos cable	5|32 P.
S|E. Unidos vista	⅛ P.
Londres cable	4.86 ⅜
Londres vista	4.86 ⅝
Paris cable	3.93
Paris vista	3.92
Bruselas vista	13.90
España cable	17.60
España vista	17.58
Italia vista	5.49
Zurich vista	19.25
Hong Kong vista	49.56
Amsterdam vista	40.02
Copenhague vista	—
Christiania vista	—
Estocolmo vista	—
Montreal vista	—
Berlín vista	—

NOTARIOS DE TURNO

Para Cambios: Santiago Rodríguez.

Para intervenir en la cotización oficial de la Bolsa de la Habana: Rafael Gómez Romagosa; Raul E. Argüelles.

Visto Bueno: Antonio Arocha, Síndico-Presidente.

Enrique Pertierra, Secretario-Contador.

Callos . . . ?

No importa cuánto tiempo haya sufrido Ud. de sus callos, ni cuán malos sean; todos serán exterminados infaliblemente con el callicida

"Blue-jay"

Evita los peligros de una infección ocasionada por una cortadura, quita el dolor en el acto, y el callo se puede extraer fácilmente con los dedos. Cuesta una pequeñez y el alivio es inapreciable.

De venta en cualquier farmacia.

Unicos Fabricantes

Bauer & Black

CHICAGO, U. S. A.

Mercado Local de Cambios

Flojo el cambio sobre Nueva York, después de haberse efectuado operaciones por cheque a 3|64 de premio, con dificultad pagaban a 1|32 premio.

Sin variación la peseta española.
Subió el cambio sobre Hong Kong.
Más firme la lira italiana.

Se operó entre Bancos y banqueros en cheque sobre Nueva York a 3|64 premio.

Cotizaciones	Valor
New York cable	3|32 P.
New York vista	3|64 P.
Londres cable	4.86 ⅜
Londres vista	4.86
Londres 60 días	4.83 ¼
Paris cable	3.93
Paris vista	3.92
Madrid cable	17.59
Madrid vista	17.58
Hamburgo cable	23.75
Hamburgo vsta	23.73
Italia cable	5.50
Italia vista	5.49
Zurich cable	19.25
Zurich vista	19.24
Bruselas cable	13.94
Bruselas vista	13.91
Toronto cable	⅛ P.
Toronto vista	3|32 P.
Amsterdam cable	40.06
Amsterdam vista	40.04
Copenhague cable	—
Copenhague vista	—
Yokohama cable	—
Yokohama vista	—
Estocolmo cable	—
Estocolmo vista	—
Hong Kong cable	49.80
Hong ong vista	49.65

¿Qué es mejor para el mal de estómago?

La mayoría de las dolencias estomacales, como indigestión, acedía, gases, dolor, acidez, etc., son causadas por un exceso de ácido en el estómago.

Los digestivos artificiales, como la pepsina, no están indicados en esos casos y pueden causar mucho daño. Pruébese echar a un lado todos los digestivos y trátese de neutralizar el ácido que ha descompuesto el estómago tomando una cucharada o dos pastillas de Magnesia Bisurada pura en un poco de agua. Esta dosis calma instantáneamente el estómago y hace desaparecer el dolor y el malestar, y la digestión de los alimentos se hace como lo manda la naturaleza. Para el rápido alivio de la acidez del estómago

LA MAYORÍA PREFIERE LA

MAGNESIA BISURADA

PESETA

SE COTIZO A RAZON DE
5 PESETAS
68.82
DOLLAR

FRANCO

SE COTIZO A RAZON DE
25 FRANCOS
51 CENTIMOS
DOLLAR

TABACO

Setenta tercios de clases para cigarrería, vendió Angel Menéndez a la Trinidad Industrial, propietaria de la marca 'Eva'.

Los nuevos fabricantes Digón, Mercallín y Compañía, compraron a Pancho Fernández, treinta y seis tercios de capas de Vuelta Abajo de la cosecha del veinte y cinco.

Kaffenburgh e Hijos vendieron y entregaron a Máximo Gavilán, treinta y tres tercios de clases varias de Remedios.

No supimos de otra cosa en el mercado.

LA RAMA RECIBIDA

Ayer llegaron por el patio de los ferrocarriles, las cantidades de tabaco en rama siguientes:

De Herradura, para Ruisánchez, Egusquiza y Compañía 124 tercios.

De las Ovas, para Calixto Rodríguez Mauri, 51.

Por el almacén de recibos de los mismos ferrocarriles, entraron:

De Remedios, para Celestino Medio, 24 tercios.

De Morón, para Sobrinos de Antero González, 31.

De San Juan y Martínez, para Pío Berdayes, 8.

DE LAS ESCOGIDAS

Conforme anunciamos en nuestras notas anteriores, ayer comenzaron los trabajos de selección en los talleres que en San Antonio de los Baños tiene Severiano Jorge y Compañía, quienes dieron ocupación a cien escogedores.

También hará importante escogida en San Antonio de los Baños, el señor Constantino Junco, que ya tiene comprados más de cincuenta mil matules.

Los talleres de Aixalá y Compañía comenzarán los trabajos en la próxima semana.

Comisión Bancaria

LA SESION DE AYER FUE PRESIDIDA POR EL DR. GUTIERREZ DE CELIS

La sesión celebrada ayer día 26 por la Comisión Temporal de Liquidación Bancaria fué presidida por el Presidente en propiedad doctor Santiago Gutiérrez de Celis, quien en lo sucesivo presidirá las sesiones de la Comisión alternando en esta función con su sustituto legal, Licenciado Jesús María Barraqué.

Después de informarse al nuevo Presidente de la Comisión del estado de los trabajos de la misma y de las reglas de orden interior por las que viene guiándose la Comisión en la resolución de los asuntos a ella sometidos, se procedió a estudiar las reclamaciones formuladas por el señor Rafael Beltrán, vecino de la República Argentina y acreedor del Banco Español, y por la señora Pilar Martínez, acreedora del Banco Nacional de Cuba.

El señor Beltrán manifiesta que no está conforme con que el Banco Español de la Isla de Cuba haya repartido como dividendo a sus acreedores un diez por ciento del valor nominal de sus créditos. Como todos los acuerdos de la Junta Liquidadora del Banco Español y los de esta Comisión referentes a la liquidación de ese Banco han quedado firmes sin que el señor Beltrán en tiempo oportuno interpusiera los recursos que la Ley le concede, se acordó rechazar su reclamación. Lo mismo se hizo con la reclamación de la señora Martínez, quien en su carácter de heredera de su hermana Concepción Martínez, por cuyo concepto que acreditó en tiempo, ha cobrado el dividendo que correspondía a la cuenta de dicha Concepción en el Banco Nacional de Cuba, pide se le abone el dividendo correspondiente a otra cuenta que dice tenía dicha Concepción Martínez en el citado Banco. La señora Martínez no aclara cuánto era lo que tenía en su causante, mas alega que antes del 10 de mayo realizó gestiones para que se le reconociera el saldo que hubiere en esa cuenta. Con este motivo la Comisión hizo una investigación oyendo a los antiguos empleados de la Junta Liquidadora del Banco Nacional de Cuba que tenían a su cargo la tramitación de esos asuntos. De esa investigación ha resultado que sólo existe otra Concepción Martínez, depositante del Banco Nacional de Cuba, pero que el segundo apellido de ésta es Alvarez y no Tenreiro, que es la que se reclama. Visto el resultado de esta investigación y en atención a que el Estado cubano sólo viene obligado a pagar los dividendos pactados en la escritura de 10 de mayo de 1925 a los acreedores del Banco Nacional de Cuba, que fueron reconocidos oportunamente por su Junta Liquidadora, la Comisión, como se deja dicho, acordó denegar la petición de la señora Martínez.

También acordó la Comisión esperar la resolución que dé el Gobierno de la distribución por ella acordada entre los empleados del Banco Nacional de Cuba del llamado Fondo de Pensiones del mismo para resolver peticiones formuladas por los señores Francisco Fornias Martínez, William J. Sotolongo y Concha Montalván Viuda de Sanz.

Por último recibió la Comisión, por conducto de la Secretaría de Estado, un escrito del Cónsul cubano en Marsella, por la que encomia el trabajo realizado por los señores Sixto López Miranda, Gastón Mora, Eduardo Durruthy, Carlos Sotolongo y Angel González del Valle, quienes redactaron las Memorias de la liquidación de los Bancos Español de la Isla de Cuba, Nacional de Cuba y H. Upmann y Compañía, respectivamente.

INFORMACION AZUCARERA

MERCADO DE NUEVA YORK

NUEVA YORK, mayo 26. (A. P.) En la noche de ayer Arbuckle prácticamente compró todo el azúcar disponible a base de 3.1|16 centavos costo y flete, incluyendo Cuba, Puerto Rico y Filipinas, para pronto embarque o en la primera quincena de junio, estimándose que sus compras fueron alrededor de 10.000 sacos. Esta mañana Arbuckle compró 5.000 sacos más de Puerto Rico a 4.83 centavos y más tarde la National entró en el mercado comprando un total de 5.000 sacos de Cuba y Puerto Rico, especialmente de Cuba para entrega en junio a 3.3|32 centavos costo y flete. Godchaux obtuvo 20.000 sacos de Cuba para embarque en junio a ese precio y nada más pudo obtenerse a menos de 3.1|8 centavos costo y flete, con excepción de 3,000 toneladas de Filipinas en puerto que pudieron comprarse a 4.83 centavos.

Por la tarde la Federal compró 6.000 toneladas de Saint Croax, embarque en la segunda quincena de junio a 4.90 y 2.000 toneladas de Filipinas, ertrega en la primera quincena de junio al mismo precio, adquiriendo también cerca de 13.000 sacos de Cuba, embarque en julio, a 3.1|8 centavos costo y flete.

Al cierre no se ofrecían azúcares de Cuba o Puerto Rico a menos de 3.1|8 centavos costo y flete. El azúcar de Filipinas en puerto quedó sin venderse a 4.83 centavos y 2.000 toneladas de esa cosecha, entrega a mediados de junio, se ofrecieron a 4.86 centavos. El precio local continúa a 4.86 para Cuba.

CRUDOS FUTUROS

Debido a la actividad y alza del mercado de costo y flete, los futuros en crudos estuvieron más firmes. Abrieron desde sin cambio a tres puntos más alto y la tendencia continuó siendo de alza hasta cerca del cierre en que se registró una ligera reacción en algunos meses que pudo deberse a las transacciones de los bajistas para cubrirse. Consistieron principalmente en ventas de meses de la cosecha actual por importantes intereses cubanos, mientras las compras representaban en su mayor parte venta de azúcar actual por importantes intereses cubanos, mientras las compras representaban en su mayor parte venta de azúcar actual. El mercado cerró firme con alza neta de 1 a 3 puntos y ventas de 49.000 toneladas.

Julio	303	305	303	303	303
Agosto	—	—	—	—	309
Septiembre	314	416	314	314	314
Octubre	—	—	—	—	316
Noviembre	—	—	—	—	—
Diciembre	321	323	321	323	323
Enero	308	309	307	323	323
Febrero	—	—	—	—	—
Marzo	290	290	289	290	290
Abril	—	—	—	—	—
Mayo	297	297	297	297	297

AZUCAR REFINADO

Arbuckle avanzó su precio a 6 05 a las diez de la mañana de hoy, para el refino, pronto embarque, después de aceptar un buen número de órdenes a seis centavos. Al precio de 6.05 centavos, muchas órdenes volvieron a someterse a Arbucke. Las demás ferinerías parecen estar haciendo poco negocio a sus precios actuales. Ayer se realizaron importantes operaciones en Chicago y territorio del Oeste sobre contratos a 4 y 6 semanas a seis centavos para el azúcar de caña y 5.80 para el granulado de remolacha.

MERCADO LOCAL

Con tono muy firme y demanda de grandes y pequeños lotes a precios llenos, actuó ayer el mercado local de azúcar.

Se exportaron ayer por distintos puertos de la República 25,051 sacos de azúcar.

Muy firme y con interés para operar de parte de los refinadores abrió ayer el mercado de azúcar en Nueva York.

Se anunciaron durante el día las siguientes ventas:

70,000 sacos de Cuba, Puerto Rico y Filipinas al equivalente de 3.1|16 centavos libra costo y flete, para posiciones cercanas y entregas a mediados de Julio a un refinador.

5,000 sacos de Filipinas a 4.86 centavos libra costo seguro y flete, pronto embarque, a la National Sugar Co.

4,100 toneladas de Filipinas a 4.86 centavos libra costo seguro y flete para llegar en junio 15 a la National Sugar Co.

23,000 sacos de Puerto Rico a 4.86 centavos libra costo seguro y flete, para llegar en junio 15 a la National Sugar Co.

15,000 sacos de Cuba a 3.3|32 centavos libra costo y flete, embarque en la segunda quincena de junio a la National Sugar Co.

50,000 sacos de Cuba a 33|32 centavos libra costo y flete; despacho a mediados de junio a la National Sugar Co.

2,000 toneladas de Filipinas a 4.90 centavos libra costo seguro y flete; para llegar a principios de julio a la Federal Sugar Co.

1,000 toneladas de Saint Croix a 4.90 centavos libra costo seguro y flete para llegar en la primera semana de julio a la Federal Sugar Co.

30,000 sacos de Cuba a 3 1|8 centavos libra costo y flete, embarque de julio a la Federal Sugar Co.

Al cierre del mercado se anunció que las ventas de azúcares de Cuba, Puerto Rico y Filipinas ascendían a unos 350,000 sacos.

El mercado cerró muy firme, con nuevos compradores a 3 1|8 centavos libra costo y flete, en cualquier posición.

En la Bolsa de Azúcares Futuros se vendieron 50,350 toneladas.

Las existencias de azúcares en los almacenes afianzados de Nueva York hasta el día de ayer, ascendían a 1.064,573 sacos.

El movimiento de azúcares en los puertos del Atlántico durante la semana fueron 53.238 toneladas de arribos; 63,000 toneladas derretidas y 257,000 toneladas de existencia.

La actitud de los intereses cubanos denota confianza en la situación de los precios, impresión que vienen a confirmar los últimos despachos. Asegúrase que los tenedores de azúcar crudo han retirado toda oferta a menos de 3 1|8, habiendo indicios de que los refinadores que necesiten suministros para sus próximas operaciones de derretidos tendrán que modificar su criterio en cuanto a los precios que están dispuestos a pagar.

El mercado actual con lo limitado de sus fluctuaciones y volumen, brinda una excelente oportunidad a los compradores que estén dispuestos a tener un poco de paciencia.

MERCADO DE LONDRES

Los cablegramas recibidos de Londres anunciaron un mercado firme a base de tres centavos libra libre a bordo en puerto cubano.

EXPORTACION DE AZUCAR REFINO

Se exportaron ayer para los Estados Unidos 600 saquitos de azúcar refino.

PUERTO DE GIBARA

Las existencias de azúcares en los almacenes de Gibara el día 21 del actual ascendían a 4,596 toneladas.

PUERTO DE MANZANILLO

En los almacenes de azúcares del puerto de Manzanillo el día 21 del este mes ,ascendían a 69,225 toneladas.

COTIZACION OFICIAL DEL PRECIO DEL AZUCAR

Reportadas por los Colegios de Corredores

Cárdenas	2.810000

Deducidas por el procedimiento señalado en el apartado quinto de decreto 1,770

Habana	2.791438
Matanzas	2.831538
Sagua	2.840769
Manzanillo	2.794616
Cienfuegos	2.825386

Nota: — Las cotizaciones que a continuación se señalan corresponden al día 24, resultando modificadas las publicadas anteriormente para ese día, por haber llegado a la Secretaría de Agricultura el parte telegráfico del Colegio de Corredores de Matanzas con bastante demora.

Habana	2.790144
Matanzas	2.808750
Cárdenas	2.830000
Sagua	2.805521
Manzanillo	2.793222
Cienfuegos	2.824992

EXPORTACION DE AZUCAR

Las reportadas en el día de ayer por las aduanas en cumplimiento de los apartados primero y octavo del decreto número 1,770, fueron las siguientes:

Por Santa Cruz: 25,051 sacos para Nueva Orleans.

PROMEDIO DE LA COTIZACION OFICIAL DEL PRECIO DEL AZUCAR

MES DE MAYO
Primera quincena

Habana	2.761806
Matanzas	2.773748
Cárdenas	2.787429
Sagua	2.777368
Manzanillo	2.754549
Cienfuegos	2.778237

¿Está Ud. Estreñido?

Tome una dosis de REMEDIO DE LEONARDI PARA EL HIGADO ahora mismo y se sentirá bien. Obra en el estómago, el hígado y los intestinos y expulsa todas las materias tóxicas.

La indigestión, la bilis, las jaquecas y catarros son casi siempre consecuencia del estreñimiento y de los venenos ocultos que elabora en los órganos. Mantenga limpios sus intestinos y no padecerá de esos engorros. La buena salud depende de las funciones regulares de los intestinos.

El REMEDIO DE LEONARDI PARA EL HIGADO actúa suavemente, sin causar retortijones; es agradable al gusto e inofensivo. Toda la familia puede tomarlo. Téngalo siempre a mano.

REMEDIO DE LEONARDI PARA EL HIGADO

LA LLAVE DE LA SALUD

Mercado de Algodón

Ayer al cerrar el mercado de New York, se cotizaba el algodón como sigue:

	Quintal
Julio	16.22
Octubre	16.59
Diciembre	16.83
Enero (1928)	16.90
Marzo (1928)	17.09

"DI GIORG'O CUBAN FRUIT COMPANY. "S. A."

Por orden del señor Presidente cumpliendo acuerdo de la Junta Directiva se convoca por segunda vez a los señores accionistas para la Junta General Ordinaria que se celebrará a las diez de la mañana del día quince del entrante mes de Junio en el domicilio social sito en el quinto piso de la casa Aguiar número 71 y en la que se tratarán los asuntos relacionados al pie.

Se advierte a los señores accionistas que la Junta tendrá lugar cualquiera que sea el número de accionistas presentes y de acciones representadas, conforme a lo dispuesto en el artículo 21 de los Estatutos y que para tomar parte deberán tener inscriptas sus acciones en los libros registros de la Compañía con diez días de antelación o depositadas en Secretaría si fueran al portador, pudiendo hacerse representar por apoderados.

Habana, Mayo 21 de 1927.

(fdo.) Dr. Joaquín F. Pardo, Secretario.

ORDEN DEL DIA:

1º—Lectura de la memoria e informes de las operaciones realizadas durante el pasado año social.

2º—Aprobación del Balance.

3º—Elección de la Junta Directiva.

4º—Mociones que se presenten.

4781 3d.-25

Columna del Detallista

EXISTE GRAN ENTUSIASMO EN SAGUA LA GRANDE PARA LA CELEBRACION DEL IV CONGRESO

Ha regresado de Sagua la Grande el Sr. Lucio Fuentes, Presidente de la Federación Nacional de Detallistas, que como oportunamente anunciamos fué a esa población a cooperar con la Unión de Detallistas en la organización del IV Congreso, que promete ser el más importante acto que celebrarán las fuerzas económicas de Cuba.

El Sr. Fuentes nos ha manifestado que los minoristas de Sagua la Grande están grandemente animados para la celebración de la Asamblea Nacional, y que se preparan varios festejos, entre ellos visitas a las destilerías y al Central 'Resulta', así como un almuerzo en la Isabela de Sagua y varios banquetes.

Según hemos sido informados a esos actos asistirán varios comerciantes e industriales de esta Capital que están íntimamente ligados a los detallistas, así como algunos compañeros de la Prensa y autoridades.

A la Secretaría de la Federación continúan llegando adhesiones, muy valiosas, de importantes personalidades.

LA UNION DE COMERCIANTES E INDUSTRIALES DE TRINIDAD INGRESA EN LA FEDERACION

Con el objeto de tomar parte en el IV Congreso Detallista, y de prestar todo su calor y apoyo en las gestiones que se van a realizar, la Unión de Comerciantes e Industriales de Trinidad, una de las más importantes y potentes Entidades de la provincia de Villaclara, ha ingresado en la Federación Nacional de Detallistas, robusteciendo la fortaleza y pujanza que día a día gana este importante organismo.

La labor que en los últimos tiempos ha desarrollado la Federación, de marcada tendencia nacionalista, ha ganado para los minoristas de Cuba mucha simpatía, muy principalmente en las esferas oficiales, donde cualquier petición formulada por ese organismo es atendida debidamente. Reales pruebas de ello son las recientes disposiciones de los Secretarios de Hacienda y Obras Públicas, derogando el primero la prohibición de las representaciones en las altas, bajas y pagos del Impuesto sobre la Venta Bruta, y ordenando el segundo la reparación de las carreteras que unen a Victoria de las Tunas con las estaciones del Ferrocarril.

LA JUNTA DE AYER DE LOS DETALLISTAS

Como anteriormente habíamos anunciado, tuvo efecto en la tarde de ayer la continuación de la Junta Gral. Ordinaria Administrativa, correspondiente al primer trimestre de 1927 en el Centro de Detallistas de la Habana.

Actuando de Presidente el Sr. José A. Fernández, acompañado en la mesa por los Sres. Manuel M. Pazó, Casiano Moreda, José García y don Benigno Pérez y Pérez y don José García Rodríguez, Vicepresidente primero, Tesorero, Secretario y ex Presidentes y con la asistencia de numerosos asociados, dió comienzo la continuación de la Junta que fué suspendida con anterioridad.

Primeramente fué leída una solicitud del Dr. Valencia, Abogado español, en que pedía se le facilitaran los salones para unas conferencias comerciales, la que fué acogida con general beneplácito, toda vez que ello propendía a la cultura de los detallistas, acordándose unánimemente acceder a ello, quedando nombrada una comisión para la organización de esas conferencias, de las que oportunamente daremos detalles más amplios.

El Sr. Segundo Alvarez, Presidente de la Comisión de Hacienda, presentó una moción sobre la celebración de una jira anual, como labor de propaganda y de acercamiento y compenetración de los detallistas, la que fué aprobada con verdadero calor, quedando nombrada otra Comisión para ultimar detalles y en definitiva resolver de acuerdo con la Directiva.

Otros asuntos de índole interior fueron tratándose, mientras llegaba el Sr. García Rodríguez, que tenía bastante interés en concurrir a esa Junta para dejar aclarada la controversia surgida entre él y el Sr. Matías Pardo, con motivo de las últimas elecciones de la entidad.

Ordenado por la presidencia fueron leídas las cartas cruzadas entre ambos distinguidos miembros de la Institución, los que punto por punto fueron aclarando los conceptos de las mismas, llegándose a la conclusión de que uno y otro estaban en lo cierto de sus manifestaciones y que éstas obedecían a lamentables equivocaciones, surgidas como resultado de la última campaña electoral, quedando plenamente convencida la Junta del merecido buen concepto de que siempre disfrutaron los Sres. García Rodríguez y Pardo, que denodadamente lucharon por el prestigio y buen encauzamiento de la vieja sociedad, con lo que ha quedado terminado felizmente este asunto, que no obstante carecer de importancia, sin embargo, hace tiempo que venía originando variados comentarios.

Con un sincero apretón de manos entre los Sres. don José García Rodríguez y Matías Pardo, quedó terminado el asunto, demostrándose una vez más que entre los asociados a tan prestigiosa entidad, no caben rencores, cuando del bien general se trata.

Felicitamos a ambos señores, a la Sociedad y al Sr. don Benigno Pérez, que fué quien con su elocuente palabra logró la terminación del asunto, por lo que ello representa para el futuro del 'Centro de Detallistas' donde se ha demostrado una vez más, que existe el compañerismo y amor entre sus asociados.

NOTAS DE JUANELO

PROXIMA BODA

Comienzo mis notas de hoy, dando cuenta de una boda. Tuvo efecto el 26 de los corrientes en el vecino pueblo de San Miguel del Padrón.

Un estimado amigo mío, compañero en la prensa, el señor Osvaldo J. Chao, unió en ese día su suerte a la encantadora señorita Juana María Heredia.

¡Felicidades!

"LA NACIONAL"

Es digno de loa la magnífica reorganización de la acreditada empresa de auto-ómnibus "La Nacional", deseosa de complacer al numeroso público que utiliza sus servicios.

El experto jefe de línea de la misma, señor Emilio Valdés, está demostrando su habilidad y competencia.

"La Nacional" proporciona ahora a sus favorecedores más facilidades, y por ello la felicitamos.

OBITUARIO

Ha fallecido el señor Patricio Gaivar y Serret, respetable caballero cuya muerte ha sido muy sentida.

A su viuda, la señora Soledad Perdomo, y a sus hijos Cristina, Angel, Carlos y Víctor, mis distinguidos amigos, expreso mi profunda pena por el dolor que les aflige.

EL CORRESPONSAL.

INFORMACION MERCANTIL DEL PUERTO

RESUMEN DE VIVERES

Vapor americano Siboney, de New York.
Mantequilla: 335 cajas.
Dulce: 19 id.
Conservas: 35 id.
Quesos: 695 id.
Huevos: 26 id.
Pescado: 53 id.
Leche: 6.102 id.
Provisiones: 1.048 bultos.
Manteca: 45 id.
Garbanzos: 125 sacos.
Harina: 1.080 id.
Café: 100 id.
Frijoles: 592 id.

Vapor americano Pastores, de New York.
Provisiones: 556 bultos.
Frutas: 100 cajas.
Dulces: 165 id.
Carne: 50 id.
Malta: 216 id.
Añil: 20 id.
Pescado: 4 id.
Salsa tomate: 640 id.
Galletas: 18 id.
Oleo: 20 id.
Cebollas: 600 sacos.
Garbanzos: 550 id.
Harina: 1.990 id.
Maní: 40 id.
Jamón: 5 tambores.
Aceite: 55 id.
Embutidos: 11 bultos.

Vapor americano H. M. Flagler, de Key West.
Menudos: 200 cajas.
Melocotón: 448 id.
Huevos: 400 id.
Carne: 3 id.
Manteca: 27.397 kilos; 25 tercerolas.
Salchichas: 134 bultos.
Jamón: 2 huacales.
Harina: 300 sacos.

Vapor Colombia, de San Francisco California.
Duraznos: 200 cajas.
Espárragos: 50 id.
Frutas: 200 id.
Ciruelas: 134 id.
Conservas: 238 id.
Víveres: 413 id.
Pasas: 100 atados.
Maní: 200 sacos.
Café: 250 id.

DE LA LIBERTAD

Café: 85 sacos.

DE TAMBO DE MORA

Aceite: 157 bultos.

Vapor Danés Jelling, de Mobile.
Manteca: 84 cajas.

Vapor americano Atenas, de Puerto Barrios.
Café: 945 sacos

MOVIMIENTO DE EXPORTACION (TABACO)

Vapor español Manuel Calvo, para Barcelona y escalas.
La Eminencia: R. Hernández 1 caja tabaco.
Romeo y Julieta: F. B. Martín: 2 cajas tabaco.
Id. A. Fragoso: 6 cajas picadura.
D. Pérez Trujillo: F. P. Trujillo: 1 id. id.
F. Orive: Orive Co.: 1 caja tabaco.
Torres Gener Hno.: F. B. Martín: 11 cajas cigarros y picadura.
Iden A. Carrillo: 1 caja tabaco.
Iden V. González: 11 cajas picadura.

Vapor americano Siboney, para New York.
Tomás Benítez León: Same 60 fdos. tabaco.

Vapor holandés Spaardam, para Rotterdam.
Por Larrañaga: Ministro de Cuba en la Haya: 1 caja tabaco.

AGUARDIENTE

Vapor holandés Spaardam, para Rotterdam.
C. Arnoldson Pesquera Co.: 135|4 pipas aguardiente.
Id. S. Co.: 5 pipas id.
Id. D. Domínguez: 280|4 id. 300 garrafones 70|2.
J. Esfakis: K. K. 94 pacas esponjas.

FRUTOS & VEGETALES

Vapor americano H. M. Flagler, para Key West.
A. Piñero: Hutchenson Co.: 600 hles. piña.
Id. Mills Bros: 300 id. id.
R. L. Litchtig: Havana Fruit: 1.615 id. id.
Godínez Hno.: W. I. Fruit Co.: 3.515 id. id.
Dardet Co.: W. I. Fruit Co.: 3.745 id. id.
Kingsbury Co.: Cuban Am. Forwarding: 1.200 id id.

Vapor americano J. R. Parrott, para Key West.
Godínez Hno.: W. I. Fruit Co.: 3.899 hles. piña.
Caribean Trading Co.: iden: 1.200 id. id.
Dardet Co.: idem 1.825 id. id.
Kingsbury Co.: Cuban Am. Forwarding: 1.100 id. id.

Vapor americano Estrada Palma, para Key West.
Dardet Co.: W. I. Fruit Co.: 3.210 hles. piña.
Kingsbury Co.: Cuban Am. Forwarding: 600 id. id.

Vapor americano Atenas, para New Orleans.
Kinsbury Co.: Davinson Co.: 576 hles. piña.

Vapor americano Orizaba, para New York.
V. Casaus L. C. Monne: 1.881 hles piña.

Vapor americano Cuba, para Key West.
Godínez Hno.: Crenshaw Bros: 100 hles. piña.

The National City Bank of New York

Habana

Departamento de Administración de Bienes.

Actuamos como administradores de propiedades urbanas, hipotecas y valores; pago de contribuciones, otorgamiento de contratos de arrendamiento, renovación de pólizas de seguro; supervisión de detalles relativos a compra o venta de propiedades urbanas y constitución o cancelación de hipotecas por cuenta de nuestra clientela.

El National City Bank of New York se complacerá en darle toda clase de detalles respecto a este nuevo departamento sin compromiso por su parte, verbalmente o por escrito a su solicitud.

N. Gelats & Co. BANQUEROS HABANA Aguiar 106-108

Vendemos cheques de Viajeros Pagaderos en Todas Partes del Mundo y Cartas de Crédito Circulares en las mejores Condiciones

"SECCION DE CAJA DE AHORROS"

Recibimos Depósitos en esta Sección Pagando Interés de 3 por 100 Anual

Todas estas operaciones pueden efectuarse también por correo

GINEBRA AROMATICA DE WOLFE

LA UNICA LEGITIMA

Importadores Exclusivos

: : en la República : :

PRASSE & CO.

Telefóno A-1694 - Obrapía, 17 - Habana

ANUNCIESE EN EL "DIARIO DE LA MARINA"

Fábrica de Mosaicos "La Cubana"

La Más Grande del Mundo. Tres Millones en Existencia

MODERNOS Y ELEGANTES DIBUJOS. PRECIOS Y CALIDAD SIN COMPETENCIA

San Felipe y Ensenada. Cable: "Hidráulica". Teléf. I-1033. Habana

M.E.C.D. 2016

POLITICA Y POLITICOS

SANCIONADA POR EL PRESIDENTE DE LA REPUBLICA, YA ES LEY LA REFORMA DEL CODIGO ELECTORAL

El doctor Núñez Portuondo comenta la sentencia por la cual se tachó al Gobernador electo por Camagüey.—Los Veteranos y Patriotas siguen proclamando la candidatura Machado-Mendieta.—Carlos Manuel de la Cruz continúa aún en las filas del Conservatismo.—Nuevas actividades políticas en La Habana.—Otras noticias de interés político.

El señor Presidente de la República, por conducto de uno de sus Ayudantes, el Cmte. Espinosa, manifestó ayer a los reporters encargados de la información en Palacio, que había sancionado la Ley procedente de la Cámara, modificando la ley electoral en su artículo núm. 246, habiendo sido enviada a la Gaceta Oficial inmediatamente para su publicación.

He a continuación cómo ha quedado redactada la Ley:

Artículo I.—Se adicionan al Artículo 246 del Código Electoral, los siguientes preceptos, que figurarán entre los párrafos quinto y sexto del citado artículo.

'En los casos de suspensión de elecciones por acuerdo de la Junta Central Electoral, la elección especial será convocada por la misma Junta, dentro de los tres días siguientes de la suspensión de las elecciones generales o especiales.

'Las convocatorias para elecciones especiales se harán por las Juntas Electorales correspondientes, atendiendo al territorio de cada Junta Municipal y no al de la Junta Provincial, procurando que se verifiquen en un solo día, en los colegios que hayan sido anulados, dentro de los territorios de cada Junta Municipal, sin que sea necesario que en todos los correspondientes a los distintos territorios municipales de una Junta Provincial, que, en su caso convoque, pueda hacerse así, sin entorpecer la más pronta proclamación de los candidatos que resulten elegidos'.

Artículo II.—Todos los términos establecidos en el Código Electoral vigente para cada uno de los trámites en los procedimientos contencioso electorales, se reducen a la cuarta parte del tiempo para ellos determinados, debiendo terminarse las vistas que se estén celebrando y las que puedan señalarse, en el plazo máximo de cinco días. Los términos, sin embargo, no se compartirán por fracciones de días ni por horas, sino por días completos. Se exceptúan los términos que para dictar sentencia tienen los tribunales ordinarios y los organismos electorales.

La disposición que se contiene en el presente artículo sólo regirá hasta que sean proclamados todos los candidatos que resulten electos de los nominados para las elecciones de primero de noviembre del año de 1926.

Artículo III.—Se faculta a la Junta Central Electoral para dictar cuantas resoluciones, reglas, disposiciones e instrucciones procedan, siempre con la finalidad de abreviar el proceso electoral.

Artículo IV.—En las elecciones complementarias que se verifiquen como consecuencia de anulaciones de las celebradas en primero de noviembre de 1926, tendrán derecho a votar los que, por figurar como funcionarios o miembro político en los colegios anulados, lo hubieran realizado en los mismos, lo que justificarán con el oportuno certificado de la Junta Municipal y no tendrán derecho a votar los que figurando en los Registros Electorales hubieren ocupado cargo en otros colegios no anulados.

Artículo V.—Los funcionarios que por acción u omisión infringieren las disposiciones de esta ley, incurrirán en una multa de cincuenta pesos moneda oficial que como corrección disciplinaria habrá de serle impuesta por el tribunal competente.

El párrafo tercero del Artículo 221 del Código Electoral, queda redactado en la forma que sigue: Para la tramitación de recursos de inconstitucionalidad establecidos como consecuencia de una elección, será requisito indispensable que el recurrente preste fianza por la suma de dos mil pesos, precisamente en efectivo, para responder al pago de las costas a que pudiere ser condenado.

Cuando se establezca un recurso contencioso-electoral contra elecciones especiales que se hayan originado por nulidades electorales que afecten a cargos nacionales o provinciales también habrá de prestarse una fianza de cinco mil pesos, igualmente en efectivo.

Si se declarase sin lugar el recurso, en este último caso, se impondrá al recurrente una multa de cuatro mil pesos que se tomarán del importe de la fianza prestada; los un mil pesos restantes se dedicarán al pago de las costas que se impongan al recurrente. Estas fianzas se acompañarán forzosamente con el escrito en que se interponga el recurso y se constituirán a favor del Presidente del Tribunal Supremo, en los casos de inconstitucionalidad, y del Presidente de la Audiencia respectiva en los casos de recursos contencioso-electoral, sin que puedan utilizarse en ningún caso pólizas de compañías de fianzas'.

El doctor Núñez Portuondo explica el proceso Villena

El señor Villena no será despojado

El caso del señor Villena no ha sido expuesto por la prensa con la debida claridad para que puedan estudiarlo y analizarlo no sólo los peritos en la materia, sino el pueblo en general, que en este asunto el sentido común y el jurídico son una misma cosa.

Primer caso

El artículo 121 del Código Electoral determina que el Gobernador deberá pedir licencia desde que se admite su candidatura por la Junta Provincial Electoral hasta que sea proclamado el candidato, sea esta proclamación firme o no.

El Tribunal Supremo de Cuba por sentencia de 15 de abril de 1921 ha declarado que el objeto del precepto es que en período propiamente electoral no desempeñe el candidato sus funciones.

La Junta Central Electoral ha declarado en numerosos acuerdos que por proclamación se entiende cuando se fije la relación provisional o definitiva de boletas votadas.

El señor Villena entregó su cargo desde que se admitió su candidatura y no lo ocupó más hasta después de su proclamación provisional.

Al anularse unos colegios el señor Villena volvió a abandonar el cargo, con diez días de antelación a la convocatoria para los comicios especiales y no ha vuelto a ocuparlo.

¿Ha desempeñado el cargo en el espacio de tiempo prohibido por la Ley? Que la opinión pública responda a un problema tan sencillo.

Segundo caso

El artículo 31 de la Ley Orgánica de la Provincia determina en su inciso quinto que no pueden ser gobernadores los que "desempeñen o hayan desempeñado, tres meses antes de las elecciones, cargo o comisión del Gobierno Central, con ejercicio de autoridad en la Provincia en que se celebren las elecciones".

"El Gobernador podrá entrar en el desempeño de su cargo, si hace cesar la causa de la incapacidad a que se refieren los casos tercero y cuarto de este artículo, antes de la fecha en que deba tomar posesión de su cargo."

Se alega por los adversarios que al aceptar el señor Villena el cargo de Gobernador de facto durante período no comicial, incurrió en la sanción del inciso citado.

Si el cargo de Gobernador de Jure no está comprendido en ese artículo puede estarlo el de facto que tiene los mismos deberes y obligaciones?

Sostenemos que constituye una herejía jurídica el afirmar que el cargo de Gobernador, sea de facto o de jure es cargo o comisión del Poder Central, porque nuestro régimen es descentralizado y la Provincia existe por disponerlo la Constitución, como también ésta en sus artículos 91 y 99 señala cuáles son los deberes del Gobernador, sus facultades, que, por cierto, ninguna depende del Poder Central.

Alegamos que el inciso quinto del artículo 31 de la Ley Orgánica de la Provincia no tiene aplicación posible ni lógica en este caso. Esa ley prohibe que con tres meses de anticipación a la elección se ocupe cargo del Poder Central, es decir, noventa días antes no puede desempeñarse ningún cargo so pena de no ser elegible el candidato. Pues bien, el artículo 121 en relación con el 117 del Código Electoral que es en muchos años posterior a la Ley Orgánica de la Provincia determina que sólo debe abandonarse el cargo cuarenta y cinco días antes de la elección. Son dos legislaciones contradictorias, opuestas en lo absoluto, y siguiendo un elemental principio jurídico sabemos que la Ley última en el tiempo es la que rige.

Para tachar al señor Villena hay que declarar, en cuanto al artículo 121 del Código Electoral, que éste infringió ese precepto porque aunque solicitó y obtuvo licencia cuando la ley dispone, sin embargo en la última ocasión en lugar de solicitar licencia renunció el cargo, cuya renuncia le fué aceptada, y como lo que se exige es la licencia, que es lo menos, no sirve renunciar, que es lo más. Si ésto lo acepta nuestro Tribunal Supremo, me sorprendería extraordinariamente.

Para despojar al señor Villena tendría también que declararse que el cargo de Gobernador de facto es comisión del Poder Central, y que rige el artículo 31 de la Ley Orgánica de la Provincia cuando el Código Electoral, muy posterior, lo deroga.

Si el Tribunal Supremo hace ésto, me parecería que no es el tribunal al que tanto conozco y admiro.

Espero confiado y tranquilo el buen pueblo liberal, tenga fe en nuestros tribunales, que siguen existiendo los "Jueces en Berlín".

Habana, mayo de mil novecientos veintisiete.—(fdo.) Dr. Emilio Núñez Portuondo.

Veteranos y Patriotas de Guanabacoa proclaman la reelección del General Machado unido al coronel Carlos Mendieta

Anoche, ante una numerosa concurrencia que invadía los salones del Consejo Municipal de Veteranos y Patriotas de esta villa, celebró junta la patriótica institución, en la calle Real número 60, bajo la presidencia del doctor David A. Clack.

Abierta la sesión, hizo uso de la palabra el Presidente, quien explicó las grandezas de la cordialidad cubana y el modo de llevarla a cabo. Acto seguido fué proclamada la reelección del General Machado, unido al Coronel Mendieta, siendo aprobado por unanimidad.

Y por último, se tomó el acuerdo de recomendar que en el nuevo Gabinete figure el comandante doctor Manuel Secades en la Secretaría de Gobernación, por convenir así, por saber sumar y unir voluntades, allanar asperezas, circunstancias que concurren en el doctor Secades, iniciador de la hermosa obra de la "cordialidad cubana".

La posición exacta del Dr. Cruz

Carlos Manuel de la Cruz, el simpático leader oposicionista, a cuyo ímpetu creador se debe buena parte de la organización de los elementos disímiles que han formado el "Partido Unión Nacional", no parece tener todavía plena confianza en la consolidación del nuevo grupo; tras de una reunión interesantísima acordaron sus compañeros de oposición darse de baja en sus respectivos partidos e integrar el nuevo, poniendo por delante, como ellos le exigen a los nuevos afiliados, ahora que están recogiendo las firmas, la cédula de cada uno.

DIARIO DE LA MARINA exclusivamente publicó información ratificada en sus más leves detalles. Supimos de la reunión en que esos acuerdos se adoptaron y una personalidad tan distinguida como nuestro afable amigo el doctor Miguel Suárez Gutiérrez no tuvo inconveniente en pormenorizarla prestándole de paso, la incuestionable autoridad de su nombre. El nombre del doctor Cruz aparecía entre los seguros, puesto que cuando se adoptó la línea de conducta no se opuso a ella, ni tampoco le ha oído decir la opinión pública que él tuviera el propósito de ser el último conservador, cuando de hecho, desde hace muchos meses, está bien lejos del ambiente de su Partido. Pero el señor Cruz nos escribe una carta fijando su posición auténtica. Y con mucho gusto complacemos a tan querido amigo insertándola. Dice así: Sr. Director del

DIARIO DE LA MARINA
Habana.

Mi distinguido amigo:

En la edición del DIARIO, del día de ayer, y en la Sección dedicada a "Informaciones políticas", se da la noticia de que yo me he separado en unión de otras personas, del "Partido Conservador Nacional", para unirme a la "Unión Nacionalista".

Esa información anticipa acontecimientos, por lo menos, en lo que a mi persona respecta.

Hasta este momento no me he dado de baja en el "Partido Conservador", que aunque figura por sus elementos dirigentes sumado a los propósitos que he combatido de Prórroga de Poderes y de Reelección, sin embargo, no ha sido consultado en sus verdaderas y legítimas Asambleas y opiniones de afiliados, para que yo pueda tener un motivo justificado que me haga abandonar sus filas.

Yo espero oportunidad en que el Partido manifieste su opinión y trace su línea de conducta para entonces definir mi posición.

Y espero de su amabilidad que en aclaración a la información publicada, se sirva usted dar publicidad a esta carta.

Y será un señalado favor que le agradecerá su affmo. amigo

Carlos Manuel de la Cruz.

Brioso resurgimiento de las actividades políticas en la Habana

Las dos coaliciones de elementos eterogeneos que van a la lucha con Ricardo Cabanas al frente de una, como aspirante a la Presidencia del Ayuntamiento y de la otra "Pepito" Izquierdo, haciendo buena frase napoleónica de que la guera únicamente se gana con dinero han comenzado, según noticias de acumular fondos para la batalla que intentan. ¿Cuánto ha recogido cada uno? Nadie lo sabe porque ellos no sólo ocultan las cifras sino hasta que lo hayan hecho, que es como ponerse un escudo contra los asaltos en esta época en que los políticos están cesantes y no consiguen abrir brecha por ningún lado.

Dinero contra dinero, será la fórmula de esta contienda.

Los de Habana 14

Sabíamos, e informamos oportunamente, que la coalición de Habana 14, es decir, la que corresponde a elementos adictos al Capitán Izquierdo, habían señalado determinada cantidad a cada uno de sus candidatos a los fines a que antes nos referimos. ¿Correspondieron todos? Decimos como antes: Nadie lo sabe!

Los de Habana 89

En el bando contrario, el que dirige el doctor Rafael Santos Jimenez, que labora también con grandes entusiasmos y dándose cuenta de la realidad del momento, organizó su caja, e instantes despues una crecida suma, una buena dirección y la bandera del 'marianismo" reanimaba a sus candidatos, situándose cada uno en plena actividad, recogiendo impresiones de los que en cada barrio en que habrá elecciones complementarias representa a la citada coalición política.

Ayer tarde, en las oficinas de Habana 89, la concurrencia denunciaba el "cambio de frente" a que nos referimos".

Interrogamos al que dirige, y nos negó la noticia, agregando: no ha mucho triunfamos en reñida contienda electoral, con fuerzas desiguales, pero con una gran candidatura, y el pueblo correspondió como debía; el elector ya selecciona, y solo hemos procurado presentar buenos candidatos... y corresponder de otro modo con el que se suma al carro de la victoria. La actuación del Alcalde confirma ese acierto y garantiza el premio al que labora. Eso és!

Los candidatos responderán del éxito de la combinación

Más nos dijeron: Se ha acordado que en cada barrio labore especialmente uno o dos de los candidatos a Concejales, a los que se hace responsables del éxito o fracaso de la combinación, de acuerdo con los elementos políticos que figuran en los barrios respectivos, habiéndose hecho al efecto la siguiente distribución:

Casa Blanca: Señores Cabanas y Tapia.
Medina: Frayle y Tapia.
Luyanó: Guillén y Vistuer.
Ceiba: Borrell y García.
San Leopoldo: Vazquez y Tiant.
Puentes Grandes: Casariego y Wiltz.
Pueblo Nuevo: Navarrete y Lloret.
Atarés: Acevedo y López.
San Juan de Dios: Brito y Frayle.

La reunión política de hoy

Para las tres de la tarde de hoy están convocados a una reunión, en la que se nos dice habrán de tomarse acuerdos de mucha importancia en relación con las elecciones complementarias en esta ciudad, los elementos que forman la combinación política a que antes nos referimos.

Serán homenajeados los dirigentes del Comité Central

En la próxima semana se efectuará una comida, en uno de los restaurants de la Habana, en honor de los dirigentes del Comité Central Nacional 'Gral. Gerardo Machado', ahora en manos de 'Rafaelito' Guás, 'Manolo' Tomé, Viriato Gutiérrez, Enrique Elizaga y Juan Clemente Zamora, que lo han hecho resurgir a una más intensa vida, de la crisis que atravesaba. Elizaga especialmente fué quien lo salvó cuando por las renuncias de Lombard y de Zaydín, quedó casi al garete, haciendo aprovechable la magnífica organización que tiene a través de la República, tan eficiente como cualquier partido de huestes entusiastas.

A este banquete serán especialmente invitados los periodistas políticos que más en contacto han estado con ese organismo, propiciando su evidente progreso. Aún no se ha señalado la fecha exacta, pero promete ser un acto de gran importancia.

Retiró su aspiración el candidato a Consejero Antonio Madan

Pedro Pablo Echarte, el candidato a Consejero por el Partido Liberal afectado por las elecciones especiales que se anuncian en la Habana, es ya seguro triunfador.

El conocido "gentleman" que había quedado en el último lugar de los electos, con una mayoría de más de seiscientos votos a su favor sobre el que le seguía en orden de votación, señor Antonio Madan, no tiene necesidad ya de participar de esos nuevos comicios, dado que su contrincante, obedeciendo a gestiones de altas personalidades del liberalismo, por el que se ha manifestado en todos los tiempos y siempre en primera línea, a fin de que el Partido del Gobierno participe de las próximas justas electorales sin luchas intestinas en su seno, es decir, entre uno y otro compañero de candidatura, lo que le dará marcada ventaja al Partido, ha decidido sacrificarse, haciendo suya la candidatura de triunfo del popular "Bebito" Echarte.

¡Paso al triunfador!

Una lista en la que no están todos los que son

Ayer titulábamos así una pequeña nota en la que nos referíamos a los lamentos, honda amargura y plena razón del doctor Francisco Félix Ledón, de que no obstante los esfuerzos hechos en defensa del Partido Liberal, nadie le había dado las gracias y que a la hora de hacerse la lista de los cesantes del Ayuntamiento que se dice serán favorecidos por el Gobierno liberal le habían eliminado de la lista correspondiente.

Pues bien, ayer mismo nos encontramos con la comisión de elementos representativos que entiende del problema de los cesanteados y uno de sus miembros más distinguidos nos dijo: efectivamente, en la lista no están todos los que son, ni son todos los que están, pero en cuanto al doctor Ledón no ha habido olvido alguno y sí las naturales consecuencias del que se pone frente a su partido, cosa que ha hecho al solicitar la tacha del Gobernador liberal de la Provincia de la Habana, señor Antonio Ruiz.

El Tribunal Supremo conoce lo acontecido en Camagüey

Así hubo de expresarse el doctor Darío Castillo, al conocer las declaraciones que hicieran desde el DIARIO ilustres jefes del Partido Liberal en relación con la tacha del Gobernador camagüeyano, señor Villena, por la Audiencia de aquella provincia, agregando el triunfador de ese proceso, doctor Castillo, trátase de una sentencia que resulta inconmovible, existiendo un antecedente moral gravísimo para Villena, el que se deriva de la sentencia dictada por el Tribunal Supremo de Justicia anulando las elecciones de Morón y Jatibonico; considerando una jocosidad que se vaya ahora a sostener ante el Supremo que el Partido Liberal fué objeto de un despojo y que el señor Villena es un santo varón perseguido!

Sobre problemas políticos en Las Villas

Para la mañana de hoy les ha sido concedida audiencia por el señor Presidente de la República a una comisión formada por el jefe del Partido Liberal y los representantes a la Cámara señores Alfonso, San Pedro y Espinosa, de la provincia de Santa Clara, quienes tratarán de problemas políticos relacionados con las inquietas Villas.

Una comisión de representantes orientales en Palacio

Quintín George, Eladio Ramírez, Enrique Machado, José I. Urbino, Guillermo Castellví y Ramón de León, estuvieron ayer en Palacio para entrevistarse con el señor Presidente de la República, y tratar a la vez que de problemas políticos de ciertas mejoras para determinados municipios de aquella heroica región.

Los citados representantes a la Cámara abandonaron la mansión presidencial muy satisfechos de la acogida que les dispensara el Jefe del Estado.

Los adictos a la candidatura de Izquierdo

Un grupo de candidatos a concejales afectados por los nuevos comicios que tendrán efecto en la ciudad de la Habana y que son adictos a la coalición que lleva como candidato a la Presidencia del Ayuntamiento al capitán José Izquierdo, estuvieron en Palacio ayer mañana para celebrar una entrevista con el Secretario de la Presidencia, doctor Viriato Gutiérrez, y tratar sobre esas próximas elecciones. Lo formaban los señores Narciso Morán, Manuel Ruchó, Camilo Marín, Juan Manuel Alvarez Bulla, Ramón Ochoa y doctor Alfredo Maríl.

El resultado en Oriente del recuento de votos que hace la Audiencia

Santiago de Cuba, Mayo 26.—DIARIO, Habana.—Los escrutinios que venía realizando la Sala de lo Civil y Contencios ode la Audiencia Provincial, correspondiente a los Colegios electorales del Municipio de Baracoa, han sido suspendidos por entender los Magistrados que no ameritaban seguirse abriendo los paquetes, ya que los que han sido abiertos aparecieron en perfectas condiciones, sin encontrarse que pudieran denunciar fraude alguno, que fraudes habían sido denunciados en gran escala por los candidatos apelantes.

No obstante esa resolución de la Sala, dichos apelantes consignaron en acta su protesta, asegurándose que mantienen la intención de que el Tribunal Supremo ordene la reconsideración del acuerdo, no obstante tener la convicción los recurrentes de que en definitiva sólo lograrán lo que se proponen: demorar aún más la liquidación del proceso electoral.

En la tarde de hoy dicha Sala de lo Civil comenzó el recuento de votos en Colegios de Victoria de las Tunas, abriendo cuatro paquetes, correspondientes a otros tantos colegio selectorales, los que también aparecieron en magníficas condiciones, y acordando igualmente no abrir otros de dicho término.

Mañana viernes, se comenzarán a abrir otros del municipio de Puerto Padre, anunciándose que se seguirá la misma norma que en los anteriores términos si los primeros paquetes prueban estar en buenas condiciones.

Seguirán a los colegios de Puerto Padre, los de San Luis, Niquero, Campechuela, pedidos por los Populares.

Parece posible que en la presente semana termine la Audiencia la prueba documental, entrando enseguida a distar la sentencia que corresponde, por lo que se espera que para la próxima estarán resueltos todos los recursos, siendo la impresión general que sólo serán anulados algunos colegios del Municipio de Holguín.

Perera.

Reunión de Republicanos hoy

Para esta noche han hecho una citación los elementos del Partido Republicano que inspira Cabanas, al fin de reunirse y adoptar algunos acuerdos con relación al número de puestos que para sus afiliados han obtenido en las oficinas municipales.

FUERON CONDENADOS A 180 DIAS DE CARCEL DOS CARTERISTAS DETENIDOS AL "ACTUAR" EN EL CONSULADO ESPAÑOL

Un individuo que había robado un auto, huyendo con él a gran velocidad sufrió graves lesiones al caer del vehículo. — A un individuo le sustrajeron mil pesos hallándose en un banco

Los Expertos Puente y Agüero, detuvieron ayer mañana en el interior del Consulado Español a Manuel Fernández (a) La Madrileña, y Andrés Campos (a) El Político, ambos conocidos carteristas españoles que ya habían logrado arrebatar dos carteras con unos ochocientos pesos a dos inmigrantes.

El Juez Silveira, del Correccional de la Sección Segunda les condenó a 180 días de cárcel a cada uno de ellos.

DETENCION DE LOS AUTORES DE UN ROBO DE PRENDAS

El agente de la Judicial señor Valdés Roig, detuvo ayer a Ignacio Somonte; Ramón Duarte y Donato Duarte, los cuales sustrajeron numerosas joyas al señor Pedro Carrillo, de Marianao, joyas que escondieron en una botella rota que enterraron en el patio de la casa sita en Pilar entre Justo y Carlos en el Reparto San José, lugar donde las halló Valdés Roig, recuperándolas. Fueron remitidos al Vivac.

SE ROBO UN AUTOMOVIL Y LUEGO SE CAYO DE EL

En informe rendido por los Expertos al juzgado de Marianao, se expone que el lesionado que apareció en un auto con graves heridas frente al lago del Country Club, Antonio Ruiz Padton, se había apoderado del automóvil 7589 de la propiedad de Juan González, que estaba estacionado frente al Hotel Bristol, huyendo con él a toda velocidad hacia Marianao, siendo perseguido por los vigilantes Ramón Hernández y otros, que no pudieron darle alcance. Como Padton se hallaba embriagado debió caerse del auto, darse algún golpe con algún árbol del camino, que le causó las lesiones que presenta.

BILLETE DE VEINTE PESOS FALSO

El gerente de la casa de compraventa mercantil sita en Virtudes 30, José Loureiro denunció al subinspector señor Pompillo Ramos, que dos individuos uno de ellos nombrado José Valdés Castillo vecino de Animas y Crespo y el otro mejicano al parecer, le habían comprado un alfiler de corbata en 34 pesos dándole un billete de veinte pesos que resultó falso. Fué detenido Dionisio Carballido de Lugareño 58, que declaró que ignoraba que fuera falso el billete.

QUERIA ENTRAR CON OTRO BILLETE EN LOS ESTADOS UNIDOS

El Jefe de la Policía de la Flota Blanca detuvo a George Kestes, griego, que trataba de embarcar con un pasaje que había sido sacado a nombre de William Davis americano, en el vapor "Atenas". Ketas declaró que se lo había vendido, por 45 pesos un americano. En la oficina donde expenden los pasajes el empleado señor Rafael Noreña, declaró que el pasaje lo había adquirido un americano que está siempre en la barra de San Miguel tres. Detenido éste que se nombra Charles W. Le Count, expuso que para servir a su amigo Davis había sacado su pasaje y firmado por él.

Primer Escrutinio del Concurso de Simpatía Infantil "La Lechera", en Combinación con el DIARIO DE LA MARINA y Banco de Comercio

	Votos
1.—Baldomero Cruañas Graudio.—B. 246, Vedado, Habana	1.002
2.—René Fierro.—Cruz del Padre 13, Habana	799
3.—Hilda Martinez Otero.—Tello Lamar 5, altos, Matanzas	499
4.—Margarita Jiménez.—C. y 29, Vedado, Villa Magdalena, Habana	300
5.—Pedro Foyo Echevarría.—Compostela 96, Habana	295
6.—Rafael Alvarez Freire.—Coronel Verdugo 126 Este, Cárdenas	254
7.—José Antonio González López.—Mangos 50, Jesús del Monte, Habana	250
8.—Silvia Justiz.—21 entre L. y M., Vedado, Habana	210
9.—Nilo Cruz Tenreyro.—Cuba 4, Matanzas	206
10.—Ricardo Pérez Peralta.—Concepción 311, entre 15 y 16, Lawton Batista	205
11.—Antonio Ferreiro.—Condesa 41, bajos, Habana	200
12.—Eunice Ponce de León.—Concepción 6, Víbora, Habana	199
13.—Jesús Pérez Alvarez.—Animas 177 E., Ap. E. Habana	192
14.—Josefina Sánchez González. E. número 12 entre 9 y 10, Reparto Batista, Habana	156
15.—José Nogueira.—Aramburo 50, Habana	155
16.—Dulce María Vázquez Salgado.—Mazón y S. Miguel, bodega Habana	150
17.—María Dolores Gines Paradas.—Cerro 791, Habana	144
18.—Olga Feijoo Hernández.—Cuba 30, Correos, Caibarién	138
19.—Olga Toyos.—Maceo y Narciso López. Artemisa	131
20.—Roberto Mestre y Treviño—17 entre 18 y 20, Vedado, Habana	127
21.—Leonardo y Florentina Pérez.—Cárcel 17, bajos, Habana	126
22.—Elina Martinez Cabrera.—Padre Varela 58, Caibarién	125
23.—María Gines Vallina.—Portillo 248, Cárdenas	120
24.—Francisco Gil García.—Pasaje Oeste 25, S. Suárez, Habana	119
25.—Fausto Fernández Merino.—Factoría 10, Habana	113
26.—Heliodora Rosa García González.—P. Gómez, Yaguajay	109
27.—Silvia Rosa Govín Telleira—Calzada del Cerro 574, por Zaragoza letra B., Habana	103
28.—Carmencita Alvarez Alvarez.—Administrador de Correos, Palacios	103
29.—Francisco Lancha Conesa.—Rafael de Cárdenas 1, Guanabacoa	101
30.—Paquita Consuelo Castells Alemany.—Espada y Hospital, Habana	100
31.—Adriana Llanusa Gobel.—Dos número 130, Vedado, Habana	100
32.—María Teresa Madrigal.—Concepción entre Lwton y Armas, Víbora	100
33.—Alicia Méndez Miret.—Av. Simón Bolivar 62, altos, Habana	99
34.—Angelito Alvarez Campoamor.—Apartado 19, Majagua, Camagüey	99
35.—José Angel Lozano.—Zárraga Alta 19, Santiago de Cuba	99
36.—Celso Fernández Velázquez.—10 de Octubre 440, altos Habana	99

Este escrutinio comprende los niños que ocupaban los 36 primeros lugares hasta el 14 de Mayo.

BAÑOS DE MAR
"EL PROGRESO"
TEMPORADA DE 1927
ABIERTO AL PUBLICO
GRANDES REFORMAS
BAÑOS Y 1a. (VEDADO) TELF. A-4002
4839 3d 27

GRAN CONCURSO DE SIMPATIA INFANTIL
"La Lechera"
en combinación con
DIARIO DE LA MARINA y el BANCO del COMERCIO

GRAN CONCURSO DE SIMPATIA INFANTIL
EN COMBINACION CON

1.—Con el doble propósito de acentuar el cuidado de la niñez y de fomentar el espíritu de ahorro, bases principalísimas en que descansan la fortaleza y prosperidad de los grandes pueblos, nos hemos decidido a presentar a nuestros consumidores y amigos un Concurso sin precedentes en Cuba, cuyas líneas generales han sido ya aprobadas con entusiasmo por diferentes personalidades de esta República.

2.—Todos los niños o niñas menores de 8 años tienen derecho a entrar en este Concurso mediante el cual pueden asegurarse un bonito regalo para el presente o una pequeña fortuna para el futuro, de acuerdo con las bases que siguen:

3.—Para entrar en el Concurso bastará enviarnos:
a.—El Cupón que aparecerá todos los días en el DIARIO DE LA MARINA y que los interesados deberán llenar con letra bien clara y legible.
b.—Dos etiquetas de leche condensada "LA LECHERA" o de "HARINA LACTEADA NESTLE".

4.—Cada cupón tendrá el valor de un voto y para que sea válido cada uno de ellos deberá acompañarse de dos etiquetas de leche condensada "LA LECHERA" o de "HARINA LACTEADA NESTLE".

5.—Habrá 36 premios que serán adjudicados por el Jurado y ante Notario, a los 36 niños o niñas que obtengan el mayor número de votos de acuerdo con el escrutinio final.

6.—Integrarán el Jurado las personas siguientes: Dr. J. A. López del Valle, Profesor de Higiene; Sr. Francisco Seiglie, Vicepresidente del "Banco del Comercio". —Un Delegado del DIARIO DE LA MARINA.—Un Delegado de "La Lechera".

7.—Los premios serán como sigue:

1 PRIMER PREMIO DE	$500.00	$500.00
5 SEGUNDOS PREMIOS DE	$100.00	500.00
10 TERCEROS PREMIOS DE	50.00	500.00
20 CPARTOS PREMIOS DE	25,00	500.00
		$2.000.00

8.—"La Lechera" entregará a cada uno de los niños que resulten vencedores de este Concurso una libreta de ahorro del "Banco del Comercio" de la Habana en la que se habrá abonado el importe del premio correspondiente.

9.—El "Banco del Comercio" como distinción excepcionalísima a los niños triunfantes les abonará el 5 por ciento de interés anual sobre los premios que dichos niños mantengan en las citadas libretas de ahorro, quedando bien entendido que esta concesión por parte del "Banco del Comercio" terminará tan pronto como el niño o sus representantes legales retiren parcial o totalmente la suma depositada.

10.—Los padres o representantes legales de los niños triunfantes pueden naturalmente hacer lo que más les convenga con los premios que se les adjudiquen, pero es interesante recordarles, como ejemplo de lo que puede el ahorro, que si los $500.00 del primer premio fueran mantenidos en depósito en el "Banco del Comercio" durante 20 años, o sea hasta la fecha aproximada en que el niño llegaría a su mayoría de edad, la suma que dicho niño podría retirar del Banco sería aproximadamente de 1.326 pesos.

11.—Este Concurso empieza el 1 de Abril, fecha de la primera publicación del presente aviso en el DIARIO DE LA MARINA, y terminará el 31 de Julio de 1927.

NOTA.—Son también válidas para este Concurso las etiquetas de las leches condensadas NESTLE ,AGUILA y MAGNOLIA.

NESTLE & ANGLO SWISS CONDENSED MILK CO.
Sucursal de la Habana
Cuba No. 81.

A los que posean certificados aprobados por la Comisión de Adeudos se les solicita para un negocio que puede convenirles; se necesitan no menos de $10.000. Dirigirse a R. Fernández. Apartado 2549.
4782 2d-25

LA MAYOR
31 EDIFICIOS
600 EMPLEADOS
SARRÁ
DROGUERIA
ABIERTA TODOS LOS DIAS
TODA LA NOCHE LOS MARTES

FARMACIAS DE TURNO

VIERNES

HABANA

Dirección	Teléfono
San Miguel y Oquendo	U-2636
Lamparilla y Villegas	M-3580
Revilalgigedo y Corrales	A-1664
Merced y Habana	M-2760
Escobar número 197	A-5760
Obispo número 27 y 29	A-1700
Fernandina número 77	A-6365
Infanta No. 121, casi esquina a San José	U-2274
Belascoaín, número 1	A-8048
Príncipe número 19	U-1248
Consulado y Animas	A-3992
Belascoaín número 655	A-5247
Maloja número 67	A-7078
Zanja y Soledad	U-2967
Neptuno número 145	U-5218
Aguila 236	M-1521
Luz y San Ignacio	M-4015
Cárdenas número 17	No tiene
Cádiz y San Joaquín	A-4268
Avenida de la República y Hospital	U-1174
Escobar y Peñalver	A-5670

VEDADO

Calle M y 13	F-5245
Calles 17, entre F y G	F-1118
Avenida de Wilson, entre 12 y 14	F-1500
Calle 2, entre 35 y 37	F-1904

VIBORA Y JESUS DEL MONTE

Santos Suárez y Serrano	I-1109
10 de Octubre, entre O'Farrill y Patrocinio	I-1242
Estrada Palma y Heredia	I-1957
Milagros y San Anastasio	X-1061
10 de Octubre número 443	I-2481
Lacret número 20	No tiene
10 de Octubre número 218	I-2193
10 de Octubre, número 546	I-2027

CERRO

Cerro 440	A-0230

LUYANO

Calzada de Luyanó, número 113	I-2713
Caserío de Luyanó sin	X-1748

M.E.C.D. 2016

SECCION 2ª

QUEJAS DE SUSCRIPTORES
Departamento Central: Habana, M-3464. Agencias: Cerro y Jesús del Monte I-1334, Marianao, Columbia, Almendares, Buen Retiro, Quemados y Pogolotti, FO-7030.

DIARIO DE LA MARINA

ASSOCIATED PRESS
Esta Asociación es la única que posee el derecho de reproducir las noticias cablegráficas e información local que en este DIARIO se publiquen.

SECCION 2ª

AÑO XCV — LA HABANA, VIERNES 27 DE MAYO DE 1927 — PAGINA DIECISIETE

ITALIA DEBE CONTAR CON UN EJERCITO DE CINCO MILLONES DE HOMBRES

Dice el Dictador Italiano Benito Mussolini que el que ha de Sucederle aun no ha Nacido

ROMA, mayo 26. (AP).—"Italia podrá hacer escuchar su voz y reconocer sus derechos allá por el lustro de 1935 a 1940, cuando tenga una fuerte armada, una gran fuerza aérea y un ejército movilizable de cinco millones de hombres. No estaré contento hasta que sepa que vamos a conseguir todo esto".

Tal fué la declaración que hizo el primer ministro Mussolini ante la Cámara de Diputados esta tarde, tras de pronunciar un brillante discurso sobre los presupuestos domésticos. En sus dos horas y media de contacto con hechos y cifras, Mussolini expresó por primera vez en la historia de su régimen la finalidad concreta a que se dirige la transformación revolucionaria que se ha estado efectuando en Italia durante cinco años.

Mussolini llegó hoy a alturas oratorias que nunca alcanzó desde los días iniciales del régimen fascista. La voz del dictador se levantó paulatinamente de un susurro a un tono estridente de triunfo. Abrió muchas veces los brazos, hizo gestos amplios con ellos, los cruzó, acompañando toda esta mímica con una serie de gestos faciales elocuentes, que fueron el más interesante marco de sus palabras.

En algunos momentos, la diestra se elevaba, maquinalmente, a arreglar el lazo de la corbata, otras frotaba lentamente el rostro, pálido y algo demacrado, revelador de la tensión bajo la cual vive el hombre de los destinos de Italia.

La audiencia le coreó bien. A menudo los camisas negras y los diputados prorrumpieron en vivas y aclamaciones.

"Italia—dijo el primer ministro—debe apercibirse para vivir en el lustro dicho una época crítica de la historia europea, militarmente hablando, y para 1950 la nación debe tener ya sesenta millones de habitantes.—(La población actual del país es de 42 millones).

"Hace cinco años creí que en un quinquenio terminaría la parte principal de mi obra—dijo Mussolini.— Y ahora veo que no. Estoy convencido de que, a pesar de la creación gradual de una clase directora, a pesar de la disciplina del pueblo, debo asumir la tarea de gobernar a Italia durante diez o quince años más, y no porque esté codicioso de poder, sino porque es mi deber preciso.

Y causando una explosión de entusiasmo, Mussolini dijo:

"Mi sucesor no ha nacido todavía."

Tres grandes obras están por realizar en Italia, según el jefe del Gobierno de Roma. La perfección de las fuerzas militares, la reforma de la maquinaria constitucional, y la continuación de la lucha por la rehabilitación económico-financiera.

"Hoy, 26 de mayo—dijo Mussolini con voz tomante—solemnemente enterramos todas las mentiras del sufragio universal democrático.

"La lucha económico-financiera se continuará sin vacilaciones, a pesar de las calamidades momentáneas que pueda traer el auge del valor de la lira".

Refiriéndose con mordaz ironía a lo que llamó la ineficacia del espíritu de Locarno, Mussolini manifestó; "Es un deber fundamental perfeccionar nuestras fuerzas armadas. Deberá llegar un día en que movilicemos cinco millones de hombres".

EL PARLAMENTO BRITANICO APROBO AYER LA RUPTURA DE RELACIONES CON RUSIA POR 357 CONTRA 111 VOTOS

La Cámara, apreciando la paciencia del Gobierno ante las provocaciones continuas del soviet, aplaude la decisión de retirarle los privilegios diplomáticos de que ha abusado

EL GOBIERNO INGLES POSEE PRUEBAS ABRUMADORAS

Se ha manifestado en los círculos oficiales que la policía tienen los nombres de cientos de personas que viven en Inglaterra entre ellas miembros del Parlamento, complicadas en el asunto

LONDRES, mayo 26. (AP.)—La Cámara de los Comunes ha aprobado hoy por 357 votos contra 111. la decisión del Gobierno inglés de romper las relaciones diplomáticas y comerciales con Rusia, después de un excitante debate.

El miembro conservador Gervais Rentoul presentó la siguiente moción

"Esta Cámara, apreciando la paciencia del Gobierno de Su Majestad y sus muchos esfuerzos para mantener relaciones diplomáticas amistosas con las Repúblicas Soviets ante las provocaciones continuas, aplaude su decisión de retirar a aquéllas los privilegios diplomáticos de que han abusado por tanto tiempo, aunque no por ello quiere poner obstáculos a las legítimas relaciones de comercio con Rusia."

El resultado fué previsto en el debate al anunciar Sir Austen Chamberlain ministro de Estado, la determinación del Gobierno de considerar la moción de los laboristas pidiendo que se nombrase una comisión selecta investigadora de todas las circunstancias del caso antes de tomar la grave medida anunciada, como un voto de censura, e intimando, por consiguiente, que a menos que el Gabinete obtuviese un voto de confianza en su política hacia Rusia tendría que dimitir y apelar al país para un veredicto electoral sobre el asunto.

La tésis de J. R. Clynes, jefe laborista, planeando la cuestión ante la Cámara en ausencia de Ramsay McDonald, cuyo estado de salud no puede resistir la tensión de un debate parlamentario, fué que no se debe condenar a Rusia sin oirla antes, y que la política que el Gobierno perseguía privaría a Inglaterra de un tráfico muy valioso. sin poner fin por ello a la propaganda comunista, ya que precisamente esta ruptura se convertirá en un anuncio de primera clase para el sovietismo.

La moción de los laboristas era la siguiente:

"Que después de haber escuchado las manifestaciones del primer ministro esta Cámara es de opinión que el fin del convenio comercial con Rusia y la ruptura de las relaciones diplomáticas tendrían graves consecuencias internacionales, cerran do una avenida a la restauración de la industria y del comercio británicos, siendo por lo tanto una política a que el país no puede comprometerse mientras una Comisión selecta no informe sobre el asunto, examinando todos los documentos y haciendo un estudio y una investigación profunda de los hechos, elevando los resultados a la Cámara."

Esta moción fué derrotada después de larga discusión por votación de 367 por 118.

Los oradores de ambas partes se refirieron mucho al crédito de cincuenta millones de pesos que se dice cancelado por motivo del registro de la Arcos Limited. Sir Austen Chamberlain acabó con la referencia al decir que hace un año Cristian Rakovsky, entonces encargado de negocios de Rusia en Londres, le habló de órdenes por muchos más millones.

—Pero—agregó Chamberlain—¿en qué se convirtieron estas órdenes cuando no se les necesitó como instrumentos de política? En nada.

Los principales argumentos del ministro de Estado fueron: primero, una negación rotunda de que hubiese estado en Ginebra o Roma preparando un bloque anti-soviético de naciones: segundo, que el Gobierno inglés ha cooperado con Europa en una política de paz y conciliación. siendo Rusia el único país que ha hecho todo lo posible por frustar esa política; y tercero, que no solamente en Europa, sino también en otros países, como China, Rusia ha marchado siempre por el camino tortuoso.

—El Gobierno—dijo Chamberlain—ha hecho todo lo posible por mantener buenas relaciones con los Soviets, hasta la máxima blandura, llegando a soportar tanto que un poco más sería una demostración de debilidad.

Afirmó que el Gobierno se contentaba con basar el caso en los documentos encontrados, sin embargo de lo cual, "además de todo eso poseemos una masa de informes fidedignos". Como ejemplo dió éste:

—La Cámara habrá sabido que hace días hubo una manifestación ante la Embajada de Inglaterra en Washington. Pues bien, las instrucciones recibidas de Rusia son que se organicen manifestaciones anglófobas ante toda las Embajadas y Legaciones británicas en el extranjero.

Chamberlain habló de maquinaciones de los Soviets para fomentar perturbaciones en China, agregando que expondrá los documentos correspondientes ante las Cámaras. Y recordando que tanto el actual Gabinete como el anterior laborista hicieron saber repetidamente al Gobierno de Moscou, en términos enérgicos, que la continuación de la propaganda anti-británica más pronto o más tarde produciría la abrogación inevitable del convenio comercial, el ministo dijo:

"A pesar de estas quejas, el Gobierno de los Soviets y sus agentes siguieron con las actividades de que nos habíamos quejado. Se les notificó muchas veces, y a las cinco semanas de haber sido trasmitida la nota de protesta del 23 de febrero, Mr. Rosengolz, a quien fué dirigida aquélla, telegrafió a su Gobierno para que enviase material con que realizar una agitación política. Seguramente, se nos hará ésta pregunta: ¿Porqué el Gobierno de Su Majestad, en posesión de pruebas de tan flagrantes rupturas de la cortesía diplomática no cortó las relaciones hace tiempo? Yo mismo rogué al Parlamento que no se nos obligase a esa medida, porque queríamos dar a los Soviets oportunidades para que rectificasen sus procedimientos. Pero el Gobierno no puede aceptar por más tiempo la responsabilidad de mantener relaciones diplomáticas que, dirigidas y abusadas así no son instrumento de paz sino fuente continua de irritación y de peligro. Pedimos, pues a la Cámara una declaración clara y terminante de su aprobación."

El discurso de Chamberlain fué coronado por estruendosos aplausos.

David Lloyd George, jefe de los liberales, aunque admitiendo de manera franca que el Gobierno de los Soviets no ha cumplido su palabra, y que las pruebas presentadas por el Gabinete justifican plenamente la ruptura, dijo que "la decisión significa un salto en las tinieblas, un salto en un remolino, el más arriesgado, el más grave y el más azaroso que el Gobierno pudiera dar."

El ex-Primer ministro comprendió que los documentos ocupados por la policía no son falsificaciones, como tampoco lo es el que firmado por Kameneff cayó en su poder cuando era jefe del Gobierno, el cual justificó la expulsión de aquél del territorio inglés. Mas apesar de todo, Lloyd George dijo que el momento no era propicio para una ruptura y que las consecuencias podrían ser graves. Su teoría sobre el Soviet es que realiza una tentativa para reconciliar el deseo genuino de paz con el Imperio Británico, con otro deseo, igualmente sincero de verlo caer.

Lloyd George arguyó también que la acción del Gobierno Británico no detendría la propaganda ni aboliría las agencias de Rusia en Asia, intensificando aún más sus actividades, por el contrario. La verdadera conducta del Gobierno debe ser una queja al representante dipiomático comunista, la deportación de los que violen los tratados, y la persecusión de los que infrinjan la ley de espionaje.

El debate continuó con la participación de los elementos de la oposición James Maxton, Arthur Ponsonby, Arthur Henderson y otros, todos los cuales atacaron vigorosamente la política del Gobierno conservador. Henderson se refirió a las desventajas desde el punto de vista comercial, siendo su criterio que en vez de disminuir la propaganda comunista, la hará más intensa y más peligrosa.

El ministro del Interior anunció después que poseía una copia fotográfica del documento desaparecido del Ministro de la Guerra. hallada en el edificio de la Arcos Limited. Sabiendo que Rusia tenía ese documento muy útil a la potencia que lo tuviera en su poder, ¿qué otra cosa podía hacerse que la ruptura?

CIENTOS DE PERSONAS, ENTRE ELLAS MIEMBROS DEL PARLAMENTO, COMPLICADAS CON LOS SOVIETS EN INGLATERRA

LONDRES, mayo 26. (AP.)—Dieciseis documentos, entre los cuales hay listas de direcciones de personas que viven en los Estados Unidos, Canadá. y países de Centro y Sur América, ocupados en el raid de la Arcos Limited, aparecieron hoy en la forma de un Documento Blanco que ilustra "las actividades hostiles del Gobierno Soviet y de la Tercera Internacional contra Inglaterra."

Además, se ha declarado en los círculos oficiales esta tarde que la policía tiene los nombres de cientos de personas que viven en Inglaterra. sin exceptuar varios miembros del Parlamento, además de las que aparecen en el Documento Blanco de hoy. Se sabe que no se publicarán los nombres de los miembros del Parlamento, ya que el Gobierno no quiere aprovecharse de sus informes especiales para ganar el caso ruso.

En los corredores del Parlamento se cree que es posible que se informe a los jefes de Partido de esos nombres, hecho que puede tener su influencia en la situación en general. En otras palabras, se haría uso de esos nombres en caso necesario. para contener cierta oposición a las decisiones del Gobierno.

Un funcionario del Gabinete dijo hoy que en los últimos seis años el Soviet ha logrado convertir a Londres en un centro mundial de espionaje y de sistema de propaganda, que ha operado extensamente en los Estados Unidos, México* Sur América. Canadá Australia, Nueva Zelandia y Sur de Africa, es decir, en toda América y en todo el Imperio Británico.

El funcionario aludido dijo también que siendo Londres ese centro y teniendo Chesham House (La Embaja Soviet) la inmunidad diplomática, resulta cosa fácil llevar comunicaciones a todas partes del mundo, ya que así los rusos tienen a su disposición todas las facilidades postle, cablegráficas y telefónicas. Varias huelgas navieras australianas en los dos últimos años han sido obra de los agentes rusos idos por cuenta de Moscú al remoto país de la Australasia para hacer propaganda.

MAS PRONTO O MAS TARDE, HABRA GUERRA ENTRE LA GRAN BRETAÑA Y EL SOVIET

TORONTO, mayo 26. (AP.)—Maurice Specter, presidente del partido Comunista canadiense. cuyo nombre y dirección están entre los encontrados por el Gobierno británico en la Casa de los Soviets de Londres, ha manifestado hoy que más pronto o más tarde Inglaterra y Rusia irán a la guerra.

El jefe comunista dijo que "la amenaza de guerra con la perspectiva de la participación canadiense es hoy al menos tan grande como lo fué durante la crisis de Chanak, en la que pareció cosa inminente la contienda."

—Una crisis internacional muy grave está a la vista—continuó Specter.—Creo ciertamente que la estabilización de Europa, en la que hubo signos claros en la reciente Conferencia de Ginebra ha dado un salto atrás. Aceptando como verdad lo que dijeron los críticos de que la Conferencia de Locarno era un paso hacia el aislamiento de la Unión de los Soviets, creemos que esta última ruptura diplomática es un eslabón en la cadena del frente de guerra contra Rusia. Más pronto o más tarde Inglaterra atacará a la Unión Soviética.

"Las Razas Asiáticas Deben Expulsar a los Amos Blancos"

ESTE ES EL GRITO QUE SE ESCUCHA EN KANKOW, DONDE SE DESARROLLA UNA ORATORIA MUY INCENDIARIA

Los delegados que asisten al Congreso Laborista Pan-Pacífico tratan de superarse unos a otros con sus ataques a los sistemas capitalistas imperialistas, en los que usan terrible fraseología

LA REVOLUCION CHINA ES UN PASO HACIA LA MUNDIAL

El delegado japonés augura la proximidad de otra guerra mundial en la que lucharán unidas, Rusia China y las razas asiáticas contra Inglaterra, Francia y los Estados Unidos

HANKOW, vía Shanghai, Mayo 26.—(North American Newspaper Alliance). — Esta ciudad se ha salvado de caer en poder del enemigo, a lo menos temporalmente, por los esfuerzos que han llegado en los últimos días desde el Norte y del Este.

Simultáneamente, las autoridades nacionalistas anuncian haber obtenido sus armas una serie de victorias sobre el ferrocarril de Hankow-Pekín, las cuales, según el testimonio de Miguel Borodin, "marcan el primer paso en firme hacia Pekín".

El general cristiano, que durante los últimos días se ha movido rápidamente hacia el Este, tomó el 22 Cheng-Chow, según parte oficial del Gobierno de Hankow. Aquella plaza es un lugar estratégico de la mayor importancia sobre el ferrocarril a Pekín, y domina todos los caminos en la provincia de Honan. Se ha invitado a la población a celebrar estas victorias adornando las calles y participando de mítines revolucionarios.

El pánico que en la ciudad reinaba se ha dominado en parte solamente, porque se sabe que el general Hsia-Tsao-Yin que hace muy pocos días estuvo a punto de tomar a Hankow, se encuentra poderosamente establecido con grandes fuerzas a unos cincuenta kilómetros de la plaza. La ciudad continúa ofreciendo cierto aspecto de terror, y el éxodo hacia los barrios de las concesiones extranjeras sigue en aumento. Los barcos que por el río van a Shanghai salen siempre abarrotados de tímidos ciudadanos.

Desde el viernes pasado está floreciendo en Hankow una oratoria incendiaria que haría sonrojar a los mismos moscovitas, a medida que se desenvuelve el Congreso Laborista Pan-Pacífico. Esta asamblea obrera de carácter comunista, presidida por Suchao-Chu, ministro del Trabajo en el Gobierno de Hankow, cuenta con delegados de Japón, Rusia, China, Java, India, América, Inglaterra y Co-

Los delegados tratan de superarse mútuamente en la violencia de sus ataques contra los "sistemas capitalistas imperialistas". El ministro Chu, al inaugurar el Congreso, declaró que "todos sabemos que la revolución china es un paso hacia la revolución mundial".

Losovsky, delegado del Soviet, ha declarado que Honkow ha ocupado un lugar después de Moscú, como capital revolucionaria del mundo. El delegado japonés, Muso, ha invitado a las razas asiáticas sin excepción a levantarse y a expulsar a los "amos blancos". Augura la proximidad de una nueva guerra mundial, en la que lucharán unidas Rusia, China y las razas asiáticas contra Inglaterra, Francia y los Estados Unidos. Es muy posible que, en caso, Alemania y Japón cayeran del lado de Rusia.

A las reuniones del Congreso asiste un enorme concurso de chinos, incluso representantes del Gobierno, así como de la Liga Comunista y de los gremios obreros. Cada discurso revolucionario produce una explosión de entusiasmo, sobre todo cuando los delegados que pertenecen a una nación imperialista, tales como Earl Browder, de los Estados Unidos, o Tom Mann, de Inglaterra, o cualquiera de los siete delegados japoneses, denuncia al "criminal capitalismo" en su propio país.

Quien haya puesto en tela de juicia el carácter bolshevista de la actual revolución china, quedará de esto último convencido con sólo ver a los ministros del Gabinete y a los funcionarios del Gobierno asistiendo a esta reunión revolucionaria.

JAPON MANDA OCHO BATALLONES MAS A CHINA

TOKIO, Mayo 26.—(A. P.)—El ministerio de la Guerra del Japón ha decidido solicitar del Gabinete el despacho de ocho batallones de tropas a Tsingtao, provincia de Shantung, para la protección de las vidas y propiedades de los japoneses.

La infantería se formará con fuerzas que se encuentren actualmente en la Manchuria, mientras la caballería, cuerpo de ingenieros y otros servicios del ejército, se enviarán directamente desde el Japón.

UN BUQUE ALEMAN DETENIDO POR LOS CHINOS

LONDRES, Mayo 26.—(A. P.)—Un mensaje enviado al Lloyd desde Hankow informa que el vapor alemán "Aachen" fué detenido y registrado por un buque de guerra chino en Ankíng. El mensaje agrega que los marinos chinos no hallaron ninguna irregularidad, no obstante lo cual ordenaron la detención del barco germano.

CABLEGRAMAS DE LA REDACCION DEL "DIARIO DE LA MARINA" EN NEW YORK

Nueva York, mayo 26. — (Por Miguel de Zárraga, desde nuestra Redacción en el Hotel Alamac, Broadway and 71st. Street.

BANQUETE DE DESPEDIDA A CATALINA BARCENA Y MARTINEZ SIERRA

En el Ritz Carlton se ha celebrado esta noche el banquete ofrecido por Jean Bart, la autora de "The Squall" (El Turbion), a Catalina Bárcena y a Gregorio Martínez Sierra, que el sábado próximo regresarán a España. Jean Bart, que en su vida íntima se llama María Vilardell de Sarlabous, se ha complacido en acceder a la solicitud de Martínez Sierra para que éste traduzca y adapte a la escena española "The Squall", que lleva ya en Nueva York más de trescientas representaciones, habiéndose formado otras dos compañías que han de estrenar esta misma obra, a la vez, en Chicago y en Londres. Martínez Sierra por su parte, ha concedido muy gustoso su autorización para que Jean Bart le traduzca y adapte a la escena norte-americana su comedia "Julieta compra un hijo". Al banquete del Ritz Carlton asistieron muy distinguidos artistas e intelectuales.

RENE BORGIA NO HA MUERTO

En distintos periódicos de Nueva York y de fuera de New York se ha publicado la noticia de haber muerto, a consecuencia de un accidente automovilístico, el popular poeta venezolano Napoleón Azevedo, más conocido por su pseudónimo de "Rene Borgia". La noticia es en absoluto inexacta, pues el citado poeta, que vive en Nueva York desde hace muchos años, continúa gozando, afortunadamente, de inmejorable salud y sin haber sufrido ni el más ligero atropello.

VIAJEROS

Hay llegado de la Habana los señores Pedro Uribarri con su esposa y Enrique Azpeitia con la suya. Se hospedan en el Alamac. También llegaron de la Habana los señores Emilio Tudela, Oscar Cintas y Evelio Sanguinar. Y de la Florida las señoritas habaneras Angelina Socarrás, Leopoldina Cantilli y Lydia Cayo. Para Puerto Rico ha salido hoy el alcalde de San Juan, señor Roberto H. Todd. Y para España, donde se propone escribir un nuevo libro, el hispanófilo Paul Eldridge.

LOS MARISCALES FOCH Y JOFFRE RINDEN HOMENAJE EN PARIS AL HEROE DE LOS AIRES, AVIADOR AMERICANO LINDBERGH

El paso del joven y glorioso aviador de los Estados Unidos es esperado con ansia, una y otra vez, por el pueblo parisiense en masa, que tributa estruendosas ovaciones al héroe

LAS ASOCIACIONES AERONAUTICAS ESPAÑOLAS LO INVITAN

Lindbergh llegará el domingo a Londres, donde permanecerá cuatro o cinco días.—En Bruselas se hacen grandes preparativos para recibirlo dignamente y será presentado a la familia real

PARIS, mayo 26. (A. P.) Cuatro días han transcurrido ya desde que Lindbergh trajo su monoplano desde los Estados Unidos al suelo francés, pero sólo hoy se ha presentado a los parisienses la primera oportunidad de ver pasar al héroe en una fiesta en toda regla.

El público se congregó formando una interminable fil aen los amplios y hermosos Campos Elíseos y llenaba la Plaza de la Concordia y todo el espacio libre a lo largo de la Rue de Rivoli así como la gran plaza frente al Hotel de Ville, donde el Ayuntamiento rindió los mayores honores al joven que voló desde Nueva York a París. La procesió ntriunfal desfiló por la tarde bajo un sol brillante y un cielo sin nubes.

Dos veces el capitán Lindbergh fué transportado por esta ruta de calles y plazas famosas, y en ambas ocasiones lo aplaudieron con verdadero frenesí parisién. La muchedumbre, después de verlo en dirección al Hotel de Villa, esperó que terminarán las solemnes ceremonias del Ayuntamiento, para volverlo a ver a su paso hacia el edificio de la Embajada Norteamericana.

Este acto sólo fué uno de los tantos con que los franceses continuaron honrando al héroe de ultramar. Desde la mañana hasta la noche todas las horas de Lindbergh estuvieron ocupadas con demostraciones de admiración. Primero fué a verle el mariscal Foch y después el mariscal Joffre, que lo saludaron como si fueran sus abuelos, irradiando el orgullo que les embargaba por la hazaña del joven. Visitó luego a un grupo de belgas heridos en la guerra y almorzó después entre los grandes del país como huesped de Briard, ministro de Estado. Más tarde, hizo una visita al Círculo Inter-aliado, donde casi toda la aristocracia de la capital francesa se hallaba reunida tomando el te esperando su llegada. Y por la noche comió con sus compatriotas en la Embajada, en quietud para descansar del día.

Cuando Lindbergh fué a visitar al mariscal Foch, el viejo general en jefe de la guerra se sorprendió al ver reunido un numeroso público frente a su casa, mientras regresaba de misa con un libro de oraciones en la mano. Era que el público se había percatado de que por allí estaba esperándole Lindbergh. El generalísimo le hizo recorrer su casa y le enseñó muchos de sus más preciados recuerdos de la guerra, espadas de honor, banderas y medallas.

Cuando salieron de la casa les esperaba un ejército de fotógrafos, y el veterano guerrero dejó que Lindberg avanzara algunos pasos, quedando él detrás del aviador norteamericano, a quien dijo: "Adelante, capitán. Es preciso que vean que usted es más grande que yo".

Desde la residencia del mariscal Foch, Lindbergh fué a un pequeño patio próximo a la tumba de Napoleón, donde un grupo de heridos belgas de la guerra le esperaba. Dos de ellos se dirigieron a él en inglés, diciendo que era el héroe más grande del mundo. U naviador francés, el capitán Legendre, paralítico de ambas piernas, diciendo "de prisa, de prisa", a sus acompañantes, llegó hasta el aviado rnorte-americano. "Me siento feliz al verle; ha realizado usted un hecho maravilloso. Bravo".

El general Marriaux, encargado de los veteranos, dió gracias a Lindbergh por la visita y le dijo "au revoir" cuando abandonó a los veteranos para ir a casa del mariscal Joffre. Sonriendo con su acostumbrada sonrisa paternal, "papa" Joffre recibió al joven de los Estados Unidos. El mariscal tenía también recuerdos que mostrarle, entre ellos la llave de oro que le dieron en San Luis, país natal de Lindbergh.

Después, el aviador decidi óir a Versalles y visitar el Salón de los Espejos, sentándose en el mismo asiento en que el Presidente Wilson firmó el trajado de paz. Paseó un rato por los magnífico sjardines, y a su regreso a París pasó brevemente por el Petit Trianón.

En el Ministerio de Estado, el aviador fué husped del más grande de los oradores franceses, Aristide Briand, pero por esta vez no hubo derroche de oratoria. Briand se limitó a decir solamente unas palabras cuando llegó el momento de dirigirse a su huésped. "Francia está admirada de vuestra gran hazaña y se considera satisfecha de poder ofreceros su admiración". Nadie más hizo uso de la palabra.

PREPARATIVOS EN BRUSELAS PARA RECIBIR AL HEROE DEL AIRE

BRUSELAS, mayo 26. (A. P.) El Rey Alberto ha expresado deseos de conocer personalmente eal capitán Charles A. Lindbergh y de presentarlo a la Reina Isabel y a los miembros de la familia real tan pronto como venga el sábado a Bruselas. El príncipe heredero Leopoldo asistirá al banquete organizado por el Club Norte-americano en honor del aviador.

Las autoridades han movilizado un regimiento de gendarmes montados y un regimiento de fusileros para que guarden el orden el aeródromo a fin de que Lindbergh pueda aterriza rsin dificultades. En el aeródromo se reservará u nespacio a la colonia norteamericana. Lindbergh permanecerá solamente veinticuatro horas en Bruselas.

LINDBERGH LLEGARA A LONDRES EL DOMINGO

LONDRES, mayo 26. (A. P.) Se espera que el domingo por la tarde llegue a Londres el capitán Charles Lindbergh en su propio aparato, aterrizando e nCroydon, según se anunció hoy.

El aviador norteamericano será huésped del embajador Alanson B. Houghton durante su visita de cuatro o cinco días a Inglaterra y probablemente el lúnes será recibido por el Rey Jorge. El Aero Club Británico y varias organizaciones norteamericanas agasajarán al aviador Lindbergh.

Se cree que todo Londres acudirá al aerodromo de Croydon para presenciar la llegada del capitán Lindbergh. Se está construyendo una glorieta que podrá contener millares de personas, pues la que existe actualmente se reservará a los funcionarios y a los visitantes distinguidos.

Se prepara una escolta de aeroplanos para acompañar al aviador norte-americano desde Bruselas a Croyden, en tanto que muchos aparatos particulares saldrán a recibirle cerca de la costa para escoltarle hasta Londres.

LINDBERGH INVITADO A VISITAR ESPAÑA

MADRID, mayo 26. (A. P.) Diversas asociaciones aeronáuticas de España han enviado invitaciones al aviador norte-americano Lindbergh para que haga una visita a Barcelona, Madrid, Sevilla, Bilbao y otras ciudades, caso de que le convenga, al marchar de Londres a Roma, que según se dice ahora, realizará por la vía aérea.

BYRD NO VOLARA POR AHORA A PARIS

ROOSEVELT FIELD, Nueva York, mayo 26. (A. P.) El comandante Richard E. Byrd ha dicho hoy que esperará el regreso del capitán Lindbergh antes de emprender su vuelo a París en el avión "América".

"Aunque nada de lo que podamos hacer rebajaría la valiente hazaña de Lindbergh—agregó el comandante Byrd—creo que debe, durante algún tiempo por lo menos, disfrutar sólo del éxito que ha alcanzado".

LA REINA DE INGLATERRA CUMPLE 68 AÑOS

LONDRES, mayo 26. (AP).—La reina María, de Inglaterra, ha celebrado hoy el sexagésimo octavo aniversario de su nacimiento, en el palacio de Buckingham, donde se sirvió un banquete al que asistieron el príncipe de Gales, el príncipe Henry, los miembros más cercanos de la familia real y un limitado grupo de amigos íntimos.

La reina pasó una buena parte del día leyendo un cúmulo de mensajes del país y extranjeros, figurando entre ellos dos cablegramas del duque y la duquesa de York que se encuentran a bordo del buque de guerra británico "Renow".

QUINCE PROVINCIAS FILIPINAS AZOTADAS POR EL TIFON

MANILA, mayo 26. (AP).—Informes de prensa recibidos en esta ciudad dicen que quince provincias de la Isla de Luzón han sido asoladas por el fuerte tifón que desfogó ayer.

Aunque se cree que no ha habido ninguna pérdida de vidas, se teme que los daños recibidos por la propiedad sean considerables.

Bagio, la capital de verano de la isla, quedó incomunicada, debido a la ruptura de las líneas telegráficas. La ciudad se encontraba en el centro del curso del tifón. El servicio eléctrico a Manila estuvo interrumpido también.

El viento hizo demorar la entrada en Manila de varios buques.

MANTEQUILLA "SOCIAL"
LA MAS SABROSA DE TODAS
PALACIO Y ROCES. TEL. U-4666.

PARISINA
La revista más elegante del mundo.
LLEGO EL 10º CUADERNO
Su contenido es ameno, insuperable; artículos de los mejores literatos, como E. Gómez Carrillo, Pierre Benoit René Richard, Osvaldo Larreta y otros.
MODAS 1927
con modelos gráficos por Thérése Clemenceau. De venta en todas las librerías y kioscos. Precio del número. . $0.50
La suscripción anual (12 números). . . . $5.00
Para todos los informes y números atrasados dirijase a
PARISINA
AMARGURA, 11.
TELF A9885.

HOTEL ALAMAC
Broadway esquina a calle 71, Nueva York.
EL HOTEL PREDILECTO DE LOS CUBANOS Y DE LOS HISPANOS EN GENERAL
Es modernísimo, elegante, económico, a prueba de fuego, y está en el corazón de Nueva York, cerca de todas partes.
Su "chic hispano" es insuperable e inconfundible.
¿Y quién no se deleitó con la magnífica Orquesta del Alamac, intérprete de nuestros clásicos danzones?
Los precios del Alamac, al alcance de todos, son los siguientes:
Cuarto sencillo para 1, $4.50. Para 2 personas: $6. TODOS CON BAÑO
Cuarto doble, para 1 ó 2, $8. Y DUCHA
Por mes, $180.
Departamento de sala, un cuarto y baño y ducha, desde $235 al mes.
Hay también departamentos con 3 ó 4 alcobas, además de la sala y con 3 baños, a precios de verano.
Cocina moderna y criolla bajo la experta dirección de un excelente cocinero español.
Intérpretes y sirvientes Je habla española.
Atención especial a la clientela hispana.
VA Vd. A EURORA
Diríjase antes a la OPEN ROAD TRAVEL SERVICE, oficinas en el Hotel Alamac; son representantes autorizados de las principales Compañías Navieras. La Open Road Travel Service, le facilita el medio de hacer su viaje cómodo; hacen sus reservaciones en el barco que deseen, atienden al vise de sus pasaportes, trasbordo de equipajes etc., etc. Su larga experiencia y relaciones con las compañías de vapores, hace que la Open Road sea un factor importante al pensar usted viajar. Los precios de pasajes son EXACTAMENTE los que rigen en las Compañías de Vapores, siendo todo el servicio de la Open Road, COMPLETAMENTE GRATIS. Oficinas en Londres y París.
Dirección a:
ANTONIO AGUERO
GERENTE HISPANO
LAZ-MANAGEMENT

EL ALZA DEL PRECIO DEL AZUCAR POR LA INUNDACION DEL MISSISSIPPI

WASHINGTON, mayo 26. (UP). Esta mañana publica el "Washington Post" un editorial comentando el alza del precio al detall del azúcar en el distrito de Columbia, y recomendando a la Comisión Federal de Comercio que investigue el asunto.

"Ningún aumento del precio del azúcar podrá justificarse como resultante de la inundación en la zona cañera de la Luisiana—dice el Post—porque la total producción allí es inferior al uno por ciento de lo que consumen los Estados Unidos".

Llama el editorial la atención del Gobierno a la circunstancia de estarse vendiendo a bajo precio los azúcares de Cuba, cosa que los hacendados y colonos cubanos vienen lamentando constantemente.

CHILE COMPRA DIEZ AEROPLANOS A NORTE AMERICA

NUEVA YORK, mayo 26. (UP).—William H. McMullen, de la Curtis Aeroplane Export Corporation, ha embarcado hoy para Santiago de Chile, con el objeto de armar, probar y poner en servicio diez aeroplanos Curtis con destino al ejército chileno.

En el último invierno, los tenientes Jaime Doolittle y Jorge Cuddihy, hicieron ante el Gobierno chileno una demostración de la calidad de este tipo de aeroplano, volando cuatro veces sobre las montañas de los Andes.

Los aeroplanos de ese modelo están dotados de motores de 400 caballos de fuerza, y son capaces de desarrollar una velocidad de 165 millas por hora..

AVISO:

Tenemos entendido que se están haciendo peticiones de dinero a nuestro nombre por determinado individuo y hacemos constar que no tenemos autorizada a persona alguna para hacer tales peticiones y que no nos haremos responsables de ninguna entrega que se le haga o que se le pudiera haber hecho.
González & Ferrer, S. en C.
(Sucesores de González Covián y Comp.)
4834 1d.-27

PRESIDENTES DE GENER
LOS CIGARROS OVALADOS MAS ELEGANTES, MAS LUJOSOS Y DE MEJOR CALIDAD DE CUBA
SE VENDEN EN TODAS PARTES
ALBUM DE POSTALES
GENER
PARA CONSEGUIRLO, PREGUNTE A NUESTROS AGENTES
4036 7d-2

CITROËN PARIS
EL COCHE INTELIGENTE (NO GASTA)
GARCIA & GARCIA MONTE 2

M.E.C.D. 2016

DIARIO DE LA MARINA

FUNDADO EN 1832.
DIRIGIDO HASTA 1919 POR DON NICOLAS RIVERO Y MUÑIZ
DIRECTOR: JOSE IGNACIO RIVERO Y ALONSO

Editado por la Compañía DIARIO DE LA MARINA, (S. A.) cuyo programa consiste "en la defensa de los intereses generales y permanentes de la Nación cubana, de los especiales de la colonia española establecida en la misma y de la unión y armonía entre los diversos elementos que conviven en el país". — Art. 1o. de los Estatutos.

Presidente: Conde del Rivero.
Secretario: Manuel Abril y Ochoa. Tesorero: Joaquín Pina.
Administrador: Jose Sobrino y González

OFICINAS: Habana. . . . . DIARIO DE LA MARINA. Nueva York. . . . Broadway at 71 st St. Madrid. . . . . Ave. de Pi y Margall 11. París. . . . . 61 Boulevard Hausemann

PRECIOS DE SUSCRIPCION

HABANA		PROVINCIAS		EXTRANJERO	
1 mes.	$ 1.60	1 mes.	$ 1.70	1 año.	$1.00
3 id.	„ 4.50	3 id.	„ 5.00	3 meses.	$ 6.00
6 id.	„ 9.00	6 id.	„ 9.50	6 id.	„11.00
1 año.	„18.00	1 año.	„19.00		

SUSCRIPCION DOMINICAL
Sólo para el extranjero.
(Países comprendidos en la Unión Postal)
6 meses. $ 4.20
1 año $ 8.40
(Países no comprendidos en la Unión Postal)
6 meses. $ 5.00
1 año. $10.00
Esta suscripción sólo da derecho al número de los domingos.

TELEFONOS:

Quejas de Suscriptores	M-8404	Deportes.	M-4339
Anuncios Económicos.	A-3886	Secretaría de la Empresa.	M-7714
Anuncios Administración.	A-5334	Secretaría de la Dirección	M-9783
Redacción.	A-0301	Fotógrafo.	M-6344
Repórters.	M-1934	Imprenta.	M-9665

PASEO DE MARTI 103. APARTADO 1010, CABLE: DIARIO. HABANA
MIEMBRO DECANO EN CUBA. DE "THE ASSOCIATED PRESS"

EDITORIALES

CONSECUENCIAS FUNESTAS

Nuestra situación económica, sus causas y sus derivaciones fatales comienzan a preocupar a los hombres de negocios norteamericanos. Uno de los más representativos miembros de ese gremio—el señor E. M. Miller, jefe de estadísticas del Banco Nacional de Comercio de Nueva York—ha dedicado al asunto un sugestivo estudio, escrito para la "Revista del Comercio". Tienen los conceptos vertidos por el señor Miller el valor de un voto de calidad, por tratarse de un experto en materias de carácter económico y financiero. Y tienen también para nosotros un singular valor didáctico, porque quien formula esos conceptos no enfoca estos problemas desde el punto de vista de las preocupaciones cubanas al respecto, ni, desde luego, bajo el prisma de nuestros peculiares intereses, sino desde el punto de vista de las preocupaciones y bajo el prisma de los intereses norteamericanos.

"Cuba—dice el señor Miller—ofrece hoy al mundo el más sobresaliente ejemplo de agricultura de un solo cultivo en gran escala y de sus consecuencias". Pésimo es el ejemplo y más pésimas aun sus consecuencias. No es, desde luego, el nuestro un caso único de monocultivo. Así lo reconoce el señor Miller, al señalar que también vastas regiones de los estados algodoneros, y la llamada "cinta granjera" de los Estados Unidos, así como ciertas regiones del Canadá, ofrecen una situación igual. Las consecuencias, sin embargo, para los precitados países no son iguales que para el nuestro, porque su dependencia de los cultivos únicos no es tan absoluta como nuestra dependencia del cultivo de la caña.

No se fija ni por asomo el autor del trabajo que motiva estas notas en los trastornos económicos que a Cuba acarrea la fiebre cañera ni mucho menos en las consecuencias inmediatas o remotas del latifundismo azucarero. Ya anotamos que su punto de vista y sus preocupaciones no son los nuestros, y en consecuencia los aspectos del problema que para nosotros son primordiales "para él han de resultar accesorios e insignificantes. En cambio, enfoca resuelto y señala con precisión el aspecto que para los hombres de negocios norteamericanos debe de constituir la preocupación fundamental. "Los problemas que han surgido de esta situación—dice—revisten una significación comercial directa para los Estados Unidos, porque durante muchos años Cuba ha venido ocupando el quinto lugar tanto en las importaciones como en las exportaciones de los Estados Unidos".

Desde hace mucho tiempo, en las esferas diplomáticas, en los debates parlamentarios, en la prensa y en los círculos privados, cada vez que se ha tratado de las relaciones comerciales entre los Estados Unidos y Cuba, háse apurado el argumento de que en ese orden de cosas ambos países tienen intereses solidarios. Absorben los Estados Unidos alrededor del ochenta por ciento de nuestra producción y correlativamente absorbe Cuba un volumen de mercancías norteamericanas que supera al que absorben otros países incomparablemente mayores y más poblados que el nuestro, a los que también la gran república compra productos en proporción harto estimable. Estos argumentos, que cuando se trató del recargo arancelario sobre el azúcar establecido por las tarifas Fordney-Mc Cumber no impresionaron a los legisladores de la nación vecina, es posible que ahora, aducidos por quien no aboga en favor de los intereses cubanos sino en favor de los intereses comerciales de los Estados Unidos, alcancen mayor resonancia y surtan mejor efecto en la opinión norteamericana.

"La crisis que sufre Cuba y sus posibilidades de superarla—terminaba diciendo el señor Miller—nos importan más allá de sus implicaciones inmediatas, por su nexo íntimo con el total problema de la organización económica de los países tropicales" La organización económica actual, por lo que respecta a Cuba, a base de una sola gran industria absorbente que con la extensión del latifundio lleva aparejado el descenso del nivel de vida de la población campesina y su desplazamiento de las fincas azucareras, para ser sustituída por los braceros baratos importados, tiene faltalmente que culminar en un proceso de represión social idéntico al registrado en las Antillas inglesas por las mismas causas. Cuba reducida en el orden económico a un país de plantaciones explotadas por capitalistas no residentes, es posible que sea una óptima perspectiva para los propietarios o accionistas de las empresas explotadoras y para los refinadores de azúcar que aquí se abastecen de materia prima. Cuba, deprimido el nivel de vida de su población y con él su potencialidad adquisitiva, arruinada la masa general de su pueblo y constreñida a emigrar a otros países, perdería su carácter de buen cliente del mercado norteamericano. Los intereses comerciales de los Estados Unidos y nuestras conveniencias colectivas coinciden en el extremo de hallarse seriamente afectados por el pésimo ejemplo de nuestro monocultivo, coincidencia que pudiera ser propicia a evitar las funestas consecuencias de nuestra desatentada orientación económica.

EL PRESUPUESTO DE INSTRUCCION PUBLICA

La información que publicamos recientemente y la nota oficiosa de la Secretaría de Instrucción Pública y Bellas Artes que puede leerse en otra parte de esta misma edición del DIARIO DE LA MARINA, relativa a la creación de aulas en el próximo curso, dicen bien a las claras los laudables esfuerzos que viene realizando el General Alemán por ordenar las cosas de su Departamento, cooperar a los fines del Presidente de la República y del Secretario de Hacienda respeto de la limitación de los gastos, y, no obstante, atender a las más urgentes necesidades de la enseñanza y continuar la indispensable creación de nuevas aulas en el año escolar venidero.

Los datos rigurosamente auténticos que hemos publicado y que hoy reitera la Secretaría, prueban que en los dos últimos años se han incluído en el Presupuesto y se han creado realmente, haciéndolas funcionar, 669 aulas, cifra que justifica el aumento de 50.000 niños matriculados en las escuelas públicas que arrojan las estadísticas oficiales, publicadas por el DIARIO en otra oportunidad Para el año escolar entrante, que comenzará en Septiembre próximo se han incluído en el Presupuesto las cantidades necesarias a fin de establecer no menos de 100 aulas más, con lo cual se elevarán a 789 las creadas por este Gobierno. Recordamos a este propósito, que hace un año próximamente, al reunirse en Santiago de Cuba la Junta de Superintendentes, poco después de restablecida la Superintendencia General de Escuelas, la citada corporación acordó recomendar, como programa inmediato del Gobierno, en lo que a la creación de aulas toca, el establecimiento de 1.000 nuevas aulas durante los cuatro años de la Administración del General Machado. Los Superintendentes, entendían, con el conocimiento directo que poseen de la situación escolar de sus provincias respectivas, que la creación de "mil nuevas aulas" en cuatro años representaba un esfuerzo enorme y meritorio, siendo difícil ir mucho mas allá en ese período de tiempo, tanto por la grave carga que ello representaría para el Tesoro Público, como por la carencia de maestros bien preparados, de locales con buenas condiciones higiénicas y pedagógicas, y hasta del tiempo indispensable para que los Inspectores escojan con cuidado sin desatender el cúmulo de obligaciones que pasan sobre ellos, los lugares más adecuados para los nuevos centros de instrucción. Descontando, pues, de esa cifra de 1,000 aulas las 669 creadas ya y las 100 que se incluyen en el nuevo Presupuesto, tenemos que sólo quedarán 1.221 para ser establecidas en el cuarto año y llenar el cupo de los "mil". Entendemos, pues, que bien puede el Gobierno en el Presupuesto del 28 al 29 incluir ese número y cumplir estrictamente el compromiso que contajo con la opinión.

Es posible que la creación de 1.000 aulas en cuatro años no cubra todas las necesidades de la enorme población escolar de Cuba, pero la realidad económica impone limitaciones a los mejores y más ardientes deseos. La falta de escuelas en muchos lugares es el resultado de la carencia de un criterio fijo y de una decisión firme tocante al punto de parte de nuestros Gobiernos. Si cada uno de nuestros Presidentes se hubiese impuesto la obligación de crear "mil nuevas aulas" como recomendó para el período actual la Junta de Superintendentes en su ya citada sesión de Santiago de Cuba, tendríamos para los seis períodos presidenciales, sin contar el paréntesis de Mr. Magoon, un total de "seis mil aulas", que sumadas a las 3.300 que nos legó el Gobierno de Wood, arrojarían un gran total de 9.500, con lo cual estarían satisfechas todas las necesidades de la República. El déficit que venimos arrastrando de las Administraciones que descuidaron ese deber, es lo que todavía nos tiene en estado de penuria.

Celebramos, pues, que el Presidente de la República y el Secretario de Hacienda, de conformidad con los razonamientos que expuso recientemente el DIARIO DE LA MARINA, hayan concedido al Gral. Alemán el dinero necesario para continuar cumpliendo el programa de "mil aulas en cuatro años". Después de esto, urge que la Secretaría de Obras Públicas haga buenos sus planes de fabricación de casas escuelas y que se aproveche la primera oportunidad para reforzar los capítulos del material escolar.

ANUNCIESE EN EL "DIARIO DE LA MARINA"

LA ACTUALIDAD

JOHN BULL TIENE GANAS DE BOXEAR

¿Guerra otra vez en Europa?

El cielo de Londres, habitualmente obscuro, se ha llenado ayer de nubes espesas. Hay allí ahora un temblor de tempestad. Rueda el trueno. Vibra el rayo...

John Bull, por lo visto—y según cuenta la indiscreción del cable—está palpitante de ira y con unos deseos locos de boxear.

Rusia, es el adversario.

Esta guerra, si se produce, ¿qué nuevos males extenderá sobre el mundo...?

Entre las islas de la Gran Bretaña y las llanuras heladas de Rusia alzan sus bellas ciudades docenas de naciones libres. Hay iras vivas y profundas en el alma de estos pueblos. Los políticos de cada Estado cultivan estos odios y los encauzan.

De surgir la contienda ¿no volveremos a presenciar los estragos terribles de otra gran conflagración mundial?

Hace cuatro años—estando yo en Berlín, precisamente —un ex-general del Estado Mayor de esa República, lugarteniente de Mackensen, me anunció, en una entrevista publicada a la sazón por el DIARIO—que estallaría de nuevo la guerra en 1927 en 1928 o, a más tardar, en 1929.

Aquellas palabras parecen ser veraces.

El avance bolseviqui en Persia, en la India y en la China ha estremecido a Inglaterra. La rubia Albión, roja ahora de ira, quiere impetuosamente lanzarse a combatir.

¡Dios sea piadoso!

—Quels maitres redoutables que les Russes si jamais ils epaississent la nuit de leur domination sur les pays de midy", escribió en 1856 la clarividencia de Enrique Federico Amiel.

¡Unámonos pues, de corazón a Inglaterra...!

El despotismo polar es una tiranía de la que el mundo no tuvo idea jamás. Muda como las tinieblas hiriente como el hielo, insensible como el bronce, silenciosa como la nieve...

¿Nuestro azúcar?

Deseemos—sobreponiéndonos a nuestro propio egoísmo—que subsista permanentemente la paz entre los hombres.

Aunque sepamos que, en el fondo, el hombre será siempre para el hombre lobo y no hermano.

L. FRAU MARSAL.

CARTAS DE ALEMANIA

UN GRAN SERVICIO PUBLICO

(De nuestro corresponsal en Berlín)

Los servicios postales y telegráficos constituyen ahora, en Alemania, la actualidad. Bruscamente, cuando nadie lo esperaba, el nuevo Ministro de Correos señor Schatzel, anuncia para el próximo primero de julio una sensible elevación de las tarifas vigentes. La carta para el interior del país, objeto típico del tráfico postal, cuya tarifa se había mantenido invariable desde 1868 (a excepción, claro está, del período de inflación, cuando para movilizar una sencilla tarjeta postal hacían falta cinco mil millones de marcos) costará, si los planes del ministro Schatzel prosperan, 15 fenig en lugar de 10 como hasta ahora. Y todos los demás servicios—el telégrafo, el giro, los cheques, impresos y paquetes—sufrirán aumentos proporcionales. Tan solo los teléfonos quedan excluídos del aumento de tarifas proyectado. Pero es que los teléfonos fueron aumentados hace ya un par de meses.

Contra el ministro Schatzel se han desatado inmediatamente las iras universales del público y de la Prensa. Ni siquiera los periódicos ministeriales se han atrevido a defender los planes de la administración postal, tan seguros están de que no hay en Alemania un solo ciudadano-suscriptor que los apruebe. Que un aumento de tarifas en un país como Alemania, donde la extensión, intensidad y complejidad de los servicios postales son verdaderamente extraordinarias ,ha de determinar inevitablemente una ligera elevación general de los precios y el encarecimiento consiguiente del costo de la vida es indudable. Hay empresas que distribuyen al año millones de circulares y catálogos por correo, para las cuales un aumento de las tarifas postales como el proyectado representa una carga anual suplementaria de varios centenares de miles de marcos, carga cuya incidencia deberá soportarla en último término el público comprador. Es muy comprensible, por lo tanto, que la elevación de tarifas proyectada por el ministro Schatzel sea impopular. Pero, por otra parte, hace falta también saber si se trata, o no, de una medida indispensable.

La Administración postal afirma que sí y se defiende con argumentos que no dejan de ofrecer un cierto grado de plausibilidad. En primer lugar—dice el honorable Sr. Schatzel—si los precios de todas las cosas y servicios han aumentado y la Administración Postal en su calidad de consumidora y empresaria ha de pagarlo todo más caro que antes y el público, de mejor o peor gana, paga en todas partes los precios más elevador que se le piden, ¿con qué razón y justicia puede pretenderse que los servicios de correos hayan de quedar indefinidamente al margen del encarecimiento general? Todo es más caro, hoy que hace diez años. Todo, menos las cartas, los telegramas y los paquetes postales. ¿Y por qué? El ministro Schatzel afirma que esto no puede seguir así y apoya su razonamiento de carácter general con algunos datos concretos. El déficit de los servicios telegráficos que en Alemania—lo mismo que en todos los demás países—

Continúa en la página VEINTIDOS

LOS QUE PROMETEN . . . . . Por Abela

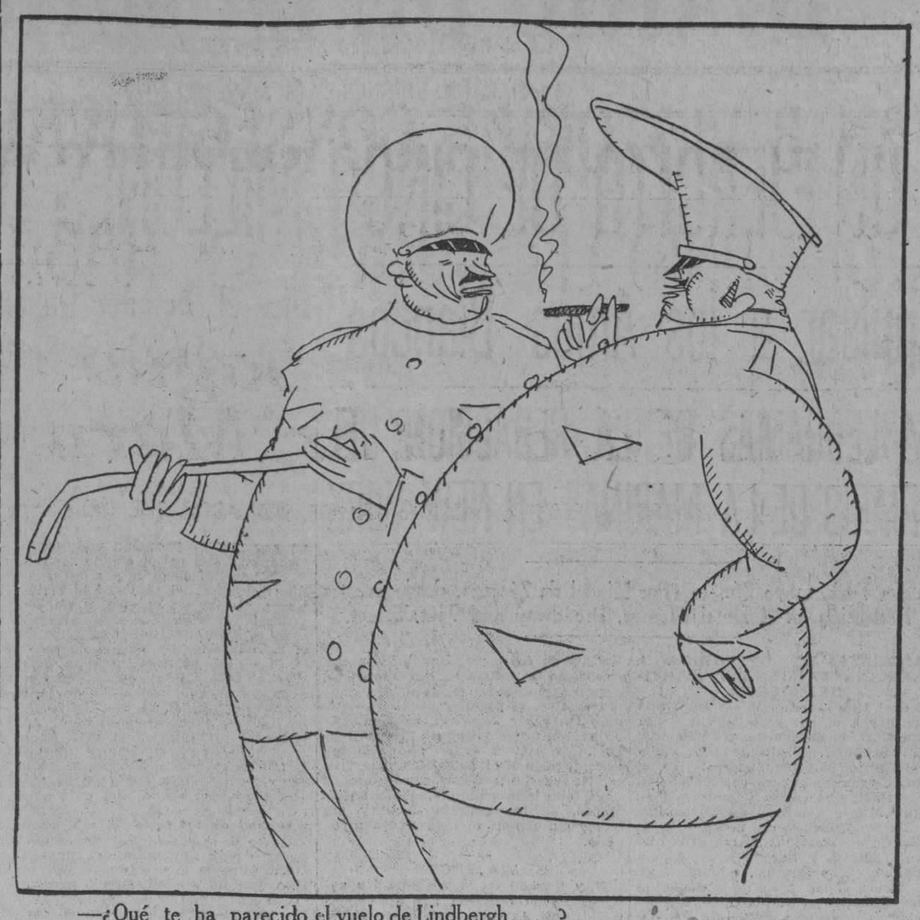

—¿Qué te ha parecido el vuelo de Lindbergh. . . .?

—Muy bien, muy bien; ese muchacho de seguir como ha empezado, ya verás cómo ha de llegar a alguna parte.

Cooperación Anglo-Franco Italiana contra el Comunismo

ESA LABOR MUTUA SE VE MAS CLARAMENTE EN LA CONFERENCIA ECONOMICA PREPARATORIA DE GINEBRA

(Por Tiburcio Castañeda)

Iba yo a escribir "Cooperación Mundial" en vez de la de esas tres Naciones, porque en realidad todo el mundo, por instinto de conservación y rindiéndose a la naturaleza humana, que es individualista por esencia y potencia, se ha puesto frente al Comunismo y a su Agencia de propaganda, que es la Tercera Internacional, amparada por Stalin y Rykoff, como medio de abrir paso al Comunismo.

No sé yo de ninguna Nación de Europa o América en que el Comunismo no vaya de capa caída. Y en cuanto a Asia, ya está deshecho y huyendo por su derrota, el un día orgulloso gobierno de Hankow que pensó con el ruso comunista Michael Borodin, imponer el sovietismo de Moscou a los 400 millones de habitantes de China. Y ya surgen Chiang Kai Shek antes Generalísimo del ejército comunista de Hankow, separado totalmente de él y unido hoy a Wu Pei Fu, quien desde la provincia de Honan, ha sabido recientemente reconstruir su ejército sobornado por el oro del Soviet y reunirse con ese generalísimo Chiang, para, juntos, combatir el comunismo.

EFECTO EN PARIS DE LA ENTENTE CORDIALE DEL 16 DEL CORRIENTE, ENTRE FRANCIA E INGLATERRA

No escribiré que el primer resultado ha sido un triunfo para Poincaré, que ha impreso su voluntad en Inglaterra, de no evacuar las Provincias Rinianas, en las que Francia tiene 80.000 soldados e Inglaterra 7.000, hasta que Alemania no haya desmantelado y destruído hasta en sus cimientos, las fortificaciones que levantó en secreto, después de la Gran Guerra, en la frontera oriental de Polonia.

Y no solo en las relaciones internacionales ha dejado su huella la nueva Entente Cordiale, sino que Poincaré que no quería herir a los Comunistas antes del 16 del corriente, por temor a que se disgregase el Gabinete y no pudiera seguir su obra de reconstrucción financiera de la Nación, se ha decidido a proponer ante la Comisión de Justicia de la Cámara de Diputados el acusar al Diputado Comunista Jacques Doriot por su acción comunista en China, pidiendo desde luego la suspensión de la inmunidad parlamentaria.

Llegó Doriot a pronunciar discursos comunistas en China, tratando de arrastrar a la China contra las Naciones de Europa y desde luego contra Francia.

Y aunque toda la sublevación comunista de China, que ya se puede dar por fracasada, iba contra Inglaterra principalmente, ahora que se han aliado más estrechamente Francia e Inglaterra, con ventajas considerables para actuar sobre todo si la doble entente, se hace triple, como de seguro se hará por la entrada de Italia para formar en el bloque, tendrá como una de las principales tendencias, dentro y fuera de las fronteras nacionales, combatir el comunismo.

LA CONFERENCIA ECONOMICA Y EL COMUNISMO

El propósito principal del Soviet al acudir a la Conferencia Económica preparatoria de Ginebra, ha sido obtener la aprobación de una de las mayores paradojas de los Comunistas rusos.

Los "Cartels", o Trusts, es decir, innúmeras combinaciones de industrias o comercios, para poder defenderse, sin forzar la imposición de precios exagerados, tiene en los momentos actuales una forma en Europa, que es plausible por dos conceptos. Tratemos del Cartel del acero y podremos ver mejor sus beneficiosos efectos: reunidas las fábricas de acero de Francia, Alemania, Bélgica y Luxemburgo, han fijado las cantidades de acero que han de producir y los precios de costo y de venta en los distintos mercados.

La bondad de esta combinación se demuestra por la prisa que se ha dado Inglaterra a querer formar parte de ese Cartel.

Pero en la sesión de la Conferencia económica del 20 del corriente, los rusos, dirigidos por el General Sokolinoff, votaron contra los Cartels porque, dijo, que ellos unían más entre sí a los grandes capitalistas del mundo, pudiéndose justificarlos tan solo en el caso de que fuesen los obreros los que formasen esos Cartels.

Vengamos a la realidad; por ejemplo en los Estados Nnidos, tan odiados del Soviet, y donde esos Trusts, a despecho de la Ley Sherman y de los esfuerzos de Roosevelt para destruirlos, subsisten: ¿por qué? porque también los obreros son socios como los demás y es muy justo que participen de los beneficios que ellos han contribuído a formar.

¿Es que en Rusia, por ejemplo, ha podido creer el Soviet que surgieran empresas gigantescas, como esas de los Estados Unidos, o la reciente del Cartel del acero, arriba citada? Ciertamente que no. ¿Por qué? Tomemos para este exámen la enorme destilería de petróleo de Baku, en la márgen occidental del Mar Caspio, la cual pertenece, como todo Baku, a Rusia.

Allí han adquirido los obreros un cierto bienestar por la enorme cantidad de petróleo que producen esos yacimientos; pero ¿qué les falta para llegar a la expansión de la venta mundial del petróleo? Pues les faltan las relaciones mundiales de los capitalistas, que tiene la Standard Oil de Rockefeller; y en estos instantes en que yo escribo, esa Compañía, a pesar de todo, pierde; ¿por qué? Porque el egoísmo mal entendido de los dueños de pozos de petróleo aumenta la producción, abarrota el mercado que ya no necesita más de ese fuído y sobreviene la baja del precio.

De modo que es seguro que los Comunistas rusos serán derrotados, ya lo han sido, en cuanto a la anulación del Cartel.

Y también han sido totalmente vencidos los del Soviet en su proposición, expresada ante la Conferencia, manifestando que ellos aceptarían la propiedad individualista, con tal que la Conferencia aprobase la Comunista.

¿Pero esa Rusia actual, empobrecida, casi hambrienta por causa del Comunismo, puede pensar que el mundo económico en ese palenque de Ginebra se va a volver loco abrazándose a la pobreza y al hambre que le ofrece el Soviet?

A TRAVES DE LA VIDA

POR HECTOR DE SAAVEDRA

Mayo 7.

Por mucho que me apresure llegará antes que se publique esta carta el aeroplano que atravesará el Oceano Atlántico. Hay una rabia tal por hacer ese viaje que ni la del aniquilamiento de los perros en la Habana puede compararsele. Ha sido en vano que los amigos de Percy Peixotto, presidente del "American Club of Paris" le hayan dicho:

—Aconseje a los aviadores que tomen el vapor. Así llegan más seguro y la travesía la pasarán bailando y jugando.

No han hecho caso y de cada parte del mundo quiere salir un aviador al que hay que contener como si fuera caballo de carreras, en la arrancada. "Bellanca" con Bertrand y Chamberlin están esperando la señal de partida desde New York para ser los primeros que asistan al almuerzo a que han invitado a todos los aviadores, para el día siguiente, al que lleguen, el American Club antes mencionado.

Por lo pronto y sin atender órdenes superiores, ayer salieron del Senegal para la América del Sur el capitán San Román y dos ayudantes. Este "Santo" no le tiene miedo a entrar en el martirologio.

De Pinedo (que es coronel como cualquier cubano) irá hasta Boston con su carabela "Santa María II" sin detenerse en New York, ni bailar en Charleston y desde Quebec en Canadá (patria del "Royal Bank of Canada" muy conocido en la Habana) irá hasta las Azores y Lisboa. De allí volará directamente a Roma, donde lo espera Mussolini.

Otros dos franceses, los capitanes Nungesser y Coli están apresándose en el gran puerto aéreo de Le Bourget para cruzar el Atlántico en dirección a New York, en un enorme biplano que se nombra Levasseur. En fin, brasileros y portugueses que recuerdan a Vasco de Gama y los exploradores famosos de su nación, también se disponen a pasar el mar sin tocar el agua. Ninguno quiere ir por los vapores a pesar de que las Compañías prometen mayores diversiones, y no hay cabaret de donde no prepare su viaje aéreo algún aviador que por lo pronto ya viste el uniforme.

Pero, vuelvo a decir que toda esta historia será antigua dentro de tres semanas, poco más o menos, que tardará en publicarse esta carta. Se hablará, entonces, de aquella travesía con la misma indiferencia conque hoy se habla de la de Colón y no tendrá interés que se cruce el oceano por el aire cuando por el mar es tan confortable. Sucederá como el atravesar a nado el Canal de la Mancha. El año pasado no había jornada en que un individuo, hombre o mujer, no se lanzara al agua para llegar nadando a Inglaterra. Era la comidilla diaria en Calais. Por fin una mujer (por que nada hay tan tenaz como el sexo débil), logró atravesar el Paso, que era un mal paso, y al día siguiente lo pasó otra y luego un hombre y ya tiene tan poca importancia que cuando uno se despide para la Gran Bretaña le preguntan:

—¿Va usted a nado o en el bote?

Es natural que sea así porque lo difícil es lo que interesa y el hombre es tan inconforme que sólo sabe apreciar lo que no puede conseguir. Antes se divertía mucho andando en carretera enramada. Hoy no le basta el automóvil y necesita el avión. ¿Quién sabe lo que pretenderá mañana?

Por lo pronto es necesario que nosotros hagamos también una proeza porque el cubano será todo lo que ustedes quieran si desean desacreditarlo, pero no es ni insignificante ni vulgar. De una isla tan chiquita han salido cosas estupendas, como de Córcega salió Napoleón. Aquello tal vez fué un accidente, pero no lo ha sido de nosotros que Joaquín Castillo Duany fuera al Polo Norte, que Capablanca y Ramoncito Fonts entraran en la Gloria, con Heredia; que Oro conquistara la carambola, que Carvajal fuera el soldado de Maratón, en cuanto a correr y que en Manzanillo se baile el "són". Estas superioridades son indiscutibles como la fama que dejaron en París las propinas del General Menocal, la belleza de las mujeres cubanas y los tabacos que nadie ha fumado. ¿Qué de extraño tiene que mañana sea el querido Campuzano el que atraviese el Atlántico en el magnífico Packard que no sé si ha logrado vender desde que salí de la Habana? "Cosas tenedes el Cid"...

París, 7 de Mayo de 1927.

AZUCAR Y POBLACION EN LAS ANTILLAS

III

ESCLAVOS CONTRA CULTIVADORES LIBRES

El caso de Barbados, expuesto en sus grandes líneas en el artículo precedente, ilustra el hecho fundamental en la historia de las Antillas de la sustitución del pequeño propietario por la mano de obra barata del esclavo, no como una fatalidad de raza o de clima, superior a la voluntad humana, según se ha aceptado y sostenido corrientemente por los esclavistas de ayer y los latifundistas de hoy, sino a virtud de una causa puramente social y económica: la destrucción de la pequeña propiedad por el latifundio azucarero, y la consiguiente emigración de una clase social emprendedora y activa, que se expatria voluntariamente para no descender a un plano inferior de vida, o bajo la presión de la falta de trabajo y del hambre. La historia económica de las Antillas requiere una rectificación completa en este punto. No es el clima antillano precisamente el que expulsa a los blancos, sino la empresa capitalista azucarera, que en busca de pingües rendimientos sin diques que se le opongan, aniquila la pequeña propiedad, suprime el cultivador independiente, y convierte a jóvenes y robustas comunidades con vida propia, en meros talleres donde se trabaja a bajo precio en beneficio exclusivo de las distintas metrópolis de banqueros y mercaderes.

Barbados, con el sistema de distribución de tierras a los cultivadores y de entrega de un lote de cierto número de acres a cada sirviente blanco al terminar su contrato de servidumbre, vió aumentar su población europea rápidamente, llegando en 1643 a la cifra más alta, 37,200. Pero como hemos expuesto en el artículo anterior, en el momento en que se alcanzaba ese punto culminante, comenzó el acaparamiento de tierras por el latifundio azucarero, y se alteraron fundamentalmente las condiciones de vida en la isla para la clase social que constituía la columna vertebral de la colonia.

La emigración, que hubo de iniciarse casi enseguida, era ya intensa en la década del 1650 al 1660 y las autoridades y los vecinos de mayor arraigo en Barbados se dieron clara cuenta de la verdadera causa de la misma: el acaparamiento de la tierra, que impedía continuar la práctica de distribuir lotes a los sirvientes blancos al cumplir sus contratos, y la compra en grande escala por los más ricos fabricantes de azúcar de numerosas pequeñas propiedades. En 1647, el conde de Carlisle, como Lord Propietario de Barbados, se vió obligado a lanzar una proclama notificando que ya no había tierra disponible para los sirvientes que cumpliesen sus contratos, y que sólo podría suministrárseles en las islas vecinas de Nieves, Antigua y otras. La emigración se dirigió a esas islas, muy próximas a Barbados, a Jamaica y a la Guayana inglesa, todas de clima idéntico al de Barbados, lo cual prueba, si prueba se necesitase, que no eran las condiciones climatológicas, sino las económicas y sociales, la causa principal del éxodo. El gobernador de la isla Francis Lord Willoughby, comprendiendo que la emigración de los colonos blancos arruinaría a Barbados fomentando otras colonias rivales y pondría en peligro la seguridad de ésta, trató de retener en las islas más cercanas a los emigrantes que buscaban tierra, llegando hasta a ocupar por la fuerza a Santa Lucía, perteneciente a los franceses. Pero todo fué inútil, porque el latifundio seguía expulsando a los pequeños propietarios, y así se fueron poblando a expensas de Barbados, Jamaica, ocupada por Inglaterra en 1655, San Cristóbal, Tobago, Nieves, Trinidad, la Guayana inglesa y hasta Virginia en la América del Norte. "La concentración de la tierra en Barbados, en las manos de un comparativamente pequeño cuerpo de grandes terratenientes, dice el profesor **Harlow**, iba obligando a las clases pobres de hombres blancos a buscar tierras en otras colonias. El movimiento contribuyó a una marcada expansión del imperio colonial inglés, pero gradualmente redujo a Barbados de la posición de una populosa y viril colonia, a una plantación azucarera sin importancia política, poseída por propietarios absentistas y trabajada por esclavos". Y agrega: "En los primeros años el azúcar produjo un gran aumento de la riqueza en la isla, pero inmediatamente comenzó a determinar la decadencia social y económica que es el hecho fundamental de la historia de las Indias Occidentales".

La población blanca, desarraigada del suelo por el latifundio, empezó a decrecer desde 1645. En 1653, se había reducido a 30.000 habitantes; en 1668 a 20.000; en 1786 a 16.167; después ya quedó estacionada por más de un siglo en esa cifra. En 1922, no pasaba de 15,000 Basta observar a que lugares fueron a establecerse los emigrantes para eliminar la hipótesis del clima. Un escritor de 1667, citado por **Harlow** traza el siguiente cuadro de la emigración de Barbados: "No menos de 12.000 pequeños propietarios se han ido, echados de sus pequeñas propiedades por sus más ricos vecinos... Entre 1643 y 1647, a Nueva Inglaterra, 1,200; a Trinidad y Tobago, 600; entre 1646 y 1658 a Virginia y Surinam, 2,400; entre 1650 y 1652 a Martinica, Guadalupe, María Galante, Granada, Tobago y Curazao, 1600; con el coronel Venables a Jamaica, 3,300. Mas de 5,000 dejaron a Barbados en varias expediciones a las islas de Barlovento, durante las guerras con los franceses y los holandeses, de los cuales muy pocos retornaron. Desde 1667, el éxodo de los sirvientes blancos que cumplían y se marchaban por falta de tierras sobrepasaba al de los que llegaban de Inglaterra. En 1670, no menos de 2,000 ex-pequeños propietarios dejaron a Barbados para otras plantaciones".

Paralelo al decrecimiento de la clase social de los pequeños propietarios blancos, fué el aumento rápido y constante de la población esclava. En 1636, no consta que en Barbados hubiese esclavos africanos. En 1643, tres años después de introducida la fabricación de azúcar, ya había 6,000; en 1655 eran 20,000; en 1668, se elevaban a 40.000, duplicando la población blanca; en 1792, sumaban 64.330, y finalmente, en 1835, al abolirse la esclavitud, 82.000. Podrá pensarse que la clase de los pequeños propietarios pudo haber permanecido en la isla como una clase de trabajadores asalariados, pero la misma causa económica que los desarraigó del suelo les impedía encontrar trabajo. "El cultivo de las grandes plantaciones requería el uso de mano de obra barata en grande escala, dice **Harlow**, y muy pronto los azucareros pudieron comprobar **que con el dinero necesario para procurarse los servicios de un trabajador blanco por diez años, podían comprar un esclavo para toda la vida"**. Como los traficantes holandeses facilitaban esclavos a pagar comodamente con azúcar, desde ese momento la suerte del **trabajador libre,** que era el hombre blanco, quedó echada. Al principio, hubo necesidad de emplearlo todavía en los trabajos que exigían cierta habilidad manual o alguna eficiencia técnica, pero tan pronto como los esclavos se adiestraron en toda clase de oficios, el jornalero blanco tuvo que tomar el camino de la emigración. No se estaba frente a un problema de razas, sustituyendo una más fuerte y más adaptada a las condiciones del clima, a otra que carecía de esas ventajas, sino del empleo de **un trabajador más barato** en lugar de otro **que devengaba mayor salario.** No era una cuestión de negros y de blancos, de europeos y de africanos, sino de **trabajo depreciado** frente a **trabajo de mayor costo.** El problema no era racial, sino social y económico.

La abolición de la esclavitud no redimió al hombre de color de su servidumbre económica en Barbados ni en ninguna de las otras pequeñas islas, porque, como veremos en otro artículo, estando ya hasta la última pulgada de tierra en manos de los latifundistas, se encontró al siguiente día de ser libre con este terrible dilema, idéntico, en el fondo, al que habían confrontado los blancos: emigrar o trabajar por el jornal mínimo que le imponían los plantadores. ¿Emigrar? ¿A dónde? Ni los pobres libertos ni sus descendientes, menos afortunados que los pequeños propietarios blancos de la primera época, han logrado hacerlo, y viven sometidos, no sin violencia, al férreo yugo económico del latifundio. "Los modernos visitantes de Barbados, escribe el profesor **Harlow** en 1926, nos informan de la existencia de un profundo resentimiento contra los patronos. El proletario rural negro, cuyo salario es un chelín al día (25 centavos), encuentra muy duro sufrir hambre y miseria en estos tiempos de altos precios, y nutre un resentimiento proporcional a la pésima condición en que vive. El plantador, por su parte, afirma que un salario más alto es **una imposibilidad económica"**. El latifundio azucarero, como se ve, casi al terminar la tercera década del siglo XX, labra, en Barbados, como en el siglo XVII, la fortuna y el bienestar de unos pocos, a costa de la miseria y el sufrimiento de la mayoría. Crear la servidumbre económica del negro o del blanco, en lugar del cultivo independiente, esa es su obra.

Ramiro GUERRA.

Mañana: **VISIONES DEL NORTE. TAMPICO** por el **Licenciado Querido Moheno.**

M.E.C.D. 2016

CON LA DE AYER LLEVAN 8 VICTORIAS CONSECUTIVAS LOS PIRATAS DEL PITTSBURGH

A PRINCIPIOS DEL MES DE JUNIO LLEGARA A LA HABANA EL TEAM OLIMPICO URUGUAYO

Kid Charol Fué Homenajeado en Sagua con un Banquete en la Casa del Sr. Marus

LAS MAS CONNOTADAS PERSONALIDADES DEL MUNDO DEPORTIVO Y SOCIAL ASISTIERON A FESTEJAR AL MAS GRANDE BOXEADOR QUE DIO CUBA

Kid Charol, nuestro campeón máximo de boxeo, no porque lo sea del peso completo, sino por ser el mejor que hasta estos momentos ha producido Cuba, ha recibido en su ciudad natal el más merecido homenaje a sus enormes méritos boxísticos, homenaje rendido por las más connotadas personalidades de la vida del Undoso. Esa demostración de simpatías al más grande de nuestros boxeadores, era algo que se estaba cayendo de la mata, que era preciso hacerlo a quien acaba de pasear triunfante nuestro pabellón deportivo por las principales ciudades de la América del Sur, venciendo con su arte, pocas veces igualado, a todo oponente que se le enfrentara en el ring, no importando las libras de más que llevara, pues los puños de Esteban Gallard se bastaban para vencerlo.

Y saliéndose de su margen de boxeador, de sus grandes habilidades como pugilista, subió a los escenarios y deleitó noche tras noche a la sociedad bonaerense bailando charleston y dándose a conocer como una estrella de vaudeville. Kid Charol, que ese es su nombre de guerra, se encuentra en la plenitud de sus facultades artísticas, es ahora cuando se le abren los horizontes para conquistar gloria y dinero, lo que seguramente conseguirá bajo los buenos consejos de su manager señor Cotilla.

Ayer por la tarde regresó Charol acompañado de su manager para atender a las proposiciones que se le hacen de próximos matches dentro y fuera del territorio nacional, y nada de extraño tendría que lo viéramos dentro de poco en un ring de esta ciudad frente a una estrella de su división, acentuándose los rumores que ese match ha de ir muy pronto, aunque no se dice todavía quien será el oponente de Charol. De los Estados Unidos sabemos tiene en su poder el manager Cotilla excelentes proposiciones, y de no cristalizar pronto este match en la Habana, embarcará rumbo a Yanquilandia.

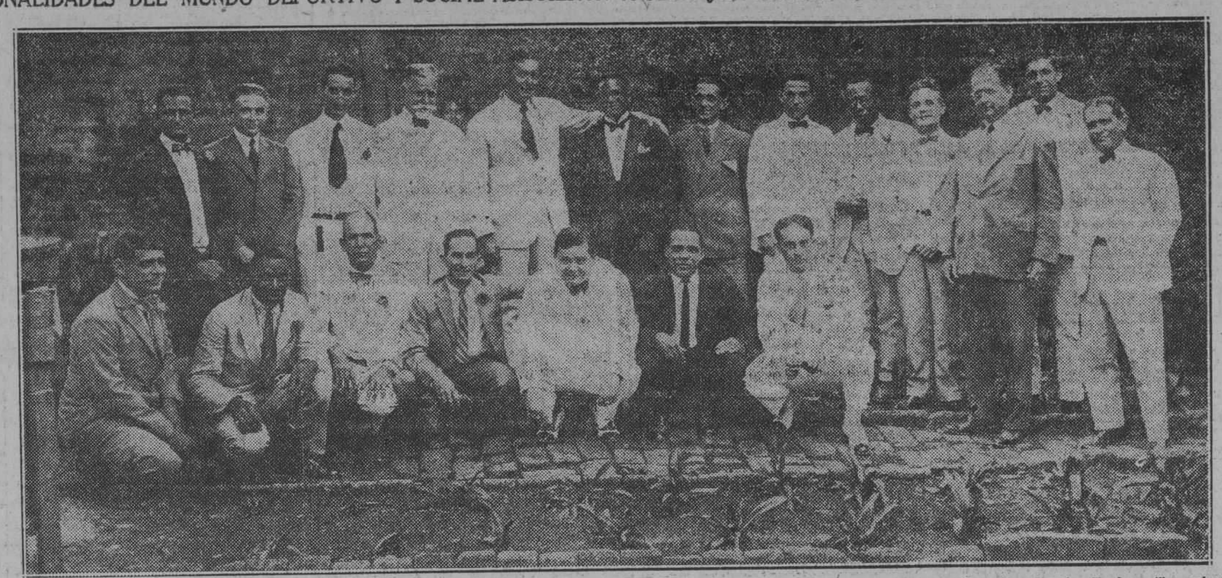

Concurrencia al banquete ofrecido a Esteban Gallard (Kid Charol) en la morada del señor Marús, en Sagua.—De izquierda a derecha: de pie, Enrique Trespalacio; Isidoro Muñoz; José Alfert; Conrado Guardiola; Ignacio Segurola; el campeón de Cuba del peso mediano, Kid Charol; el manager Cotilla; Joaquín Pérez Roa (actual administrador de la Aduana y ex-Alcalde de Sagua, quien en un brillante discurso hizo a grandes trazos la historia de Charol); Isidoro Batte; Augusto Casamayor; Víctor Velazco: Carlos Marús. Sentados: de izquierda a derecha: Sixto Soto; señor Centeno; Eduardo Pérez; Arturo Concepción; Perico Stacholy; Candelario Guzmán y Abelardo Nodarse.

El Famoso Equipo del Uruguay nos Visitará en el Próximo Junio

El día 4 saldrá de New York con rumbo a la Habana. — Su brillante record

NEW YORK, mayo 21. (Servicio Especial) El sensacional equipo Uruguayo de balompié, ganador del título de campeón mundial en las Olimpiadas de Paris de 1924 y campeones de la América del Sur, saldrá de esta ciudad con rumbo a la Habana el 4 de Julio para dar una serie de tres juegos de exhibición. Los campeones Sud-Americanos vinieron a los Estados Unidos precedidos de la fama de triunfadores mundiales a indudablemente han dejado bien demostrado que son dignos de la reputación que los precedió puesto que han dado convincentes pruebas de ello en cada uno de los juegos jue han jugado, todos ellos contra los más fuertes oponentes.

Sus jugadores, cada uno de los cuales es una estrella, forman la más brillante colección de artistas nunca visto en acción en el suelo americano.

Hasta ahora, once juegos han jugado en el transcurso de su tournée, habiendo obtenido un record realmente magnífico, probablemente el mejor que equipo alguno ha logrado hacer entre los que han visitado este país. Solo han sufrido dos derrotas y en ambas ocasiones los juegos tuvieron que acortarse debido a que los espectadores invadieron el terreno de juego, no pudiendo continuarlos. El Boston tenía una ventaja de 3 a 2 en una de esas derrotas, y el Newark estaba arriba, 1 a 0, en el otro juego que se interrumpió. Los visitantes capturaron seis brillantes victorias y empataron dos juegos. Este resultado lo conquistaron de una manera notable, porque solo dejaron a su adversarios anotar una docena de veces mientras ellos llevaron a su haber veinte y seis goals. Sus dos derrotas fueron solo por el margen de un goal, mientras qus sus victorias fueron con ventajas que fluctuaron entre cinco goals y uno. El record del equipo hasta el presente es el siguiente:

Marzo 19. Uruguay 6, Indiana Flooring 1.
Marzo 26. Uruguay 2, Brooklyn Wanderers 2.
Marzo 27. Uruguay 0, Newark 1.
Abril 2. Uruguay 4, American League 2.
Abril 10. Uruguay 1, Fall River 1.
Abril 16. Uruguay 2, Brooklyn Wanderers 0.
Abril 19. Uruguay 2, Boston 3.
Abril 24. Uruguay 2, Detroit 1.
Mayo 1. Uruguay 3, Cleveland 0.
Mayo 3. Uruguay 4, St. Louis 1.
Mayo 15. Uruguay 1, Sparta of Chicago 0.

Se Habla Ahora de un Match Entre Uzcudum con la Pantera Negra

Esto puede ocasionar otra guerra entre Tex Rickard y Humbert Fugazzy

NUEVA YORK, mayo 26. (A.P.) El anuncio hecho hoy referente a que Humberto Fugazy había obtenido la firma de Paulino Uzcudum y Harry Wills para un match de peso completo a quince rounds, en Polo Grounds, el día 29 de junio, puede ocasionar otra guerra entre los promotores del sector metropolitano.

Tan pronto como el propio Fugazy anunció que él había concertado el match, Tex Rickard declaró que obligaría a Paulino a cumplir el contrato dándole a él los derechos exclusivos para utilizar los servicios del boxeador español hasta noviembre del corriente año.

Alguna confusión existe aparentemente entre los miembros que forman el "gabinete" de managers de Paulino, pero la mayoría parece estar a favor de romper con Rickard y aprobar el match con Wills, quien no ha subido al ring desde que perdió co nJack Sharkey, en Ebbets Field, el pasado octubre.

Los esfuerzos de Rickard para enfrentar a Uzcudum con Jack Delaney han sido bloqueados por la Comisión Atlética del Estado y el español ha sido virtualmente excluído del programa de eliminación de peso completo de Tex Rickard y el proyecto de un bout con Jack Dempsey también se ha desvanecido.

Fugazy declaró que Paulino y Wills firmaron ambos el contrato el día 21 de abril, agregando que él guardó la transacción en secreto, mientras estaban pendientes otras negociaciones de pesos completos en las dos pasadas semanas.

División de Honores Entre los Atléticos y Red Sox

En el inning de recoger los bates fué cuando los Medias Rojas evitaron la lechada que pensaba darle el pitcher Grove

QUINCE JUGADORES DEL BOSTON EN EL PRIMER JUEGO

Buddy Myer dió en los finales del último inning, el hit que hizo anotar la carrera de la ganancia, al antesalista Haney

BOSTON, mayo 26. (AP).—El Boston Red Sox dividió hoy el double header con el Filadelfia Atléticos, ganando el segundo de los desafíos por una carrera de ventaja, cuatro por tres, después de haber perdido el primero, tres por uno.

Grove pitcheó muy bien en el primer juego hasta la novena entrada, cuando los Sox bateraron tres hits que les produjeron una carrera. El hit que dió Buddy Myer en los finales del noveno inning, del segundo juego, envió a Haney al home, para hacer la carrera de la victoria. Los scores fueron:

FILADELFIA

	V.	C.	H.	O.	A.	E.
Collins, 2b	3	0	1	7	2	0
Lamar, lf	4	0	0	1	1	0
Cobb, cf	3	1	0	1	0	0
Simmons, cf	4	0	1	3	0	0
Hale, 3b	4	1	2	3	2	0
Cochrane, c	4	1	2	4	0	0
Branom, 1b	3	0	0	7	0	0
Galloway, ss	4	0	3	1	3	1
Grove, p	4	0	0	0	2	1
Totales	33	3	9	27	10	2

BOSTON

	V.	C.	H.	O.	A.	E.
Tobin, rf	3	0	0	0	0	0
Regan (a)	1	0	0	0	0	0
Carlyle, rf	0	0	0	0	0	0
Shaner (e)	1	0	0	0	0	0
Haney, 3b	3	0	0	4	2	0
Todt, 1b	4	0	2	9	1	0
Flagstead, cf	4	0	1	3	0	0
Jacobson, lf	4	0	2	3	0	0
Rollings (b)	0	0	0	0	0	0
Myer, ss	4	0	1	3	1	0
Rothrock, 2b	4	1	0	2	3	0
Hartley, c	4	0	2	3	0	0
Wiltse, p	3	0	0	0	1	0
Hofmann (c)	1	0	1	0	0	0
Rogell (d)	0	0	0	0	0	0
Totales	36	1	9	27	8	0

(a.) Bateó por Tobin en el 8o.
(b) Corrió por Jacobson en el 9o.
(c) Bateó por Wiltse en el 9o.
(d). Corrió por Hoffmann en el 9o.
(e) Bateó por Carlyle en el 9o.

ANOTACION POR ENTRADAS

Filadelfia	000	011	001—3
Boston	000	000	001—3

SUMARIO

Two base hits: Cochrane; Galloway 2. Bases robadas: Collins; Galloway. Sacrifice: Branom. Double plays: Collins a Branom; Haney a Myer; Rothrock a Myer. Quedados en bases. Filadelfia 6; Boston 9.— Bases por bolas: Grove 1; Wiltse 2. Struck outs: Grove 3; Wiltse 1. Umpires: Rowland, Vanfraglan y Connolly. Tiempo. 1.43.

SEGUNDO JUEGO

	V.	C.	H.	O.	A.	E.
Collins, 2b	4	0	1	3	2	0
Lamar, lf	3	1	2	0	0	0
Cobb, rf	4	1	2	0	0	0
Simmons, cf	4	0	2	1	0	0
Hale, 3b	4	0	0	2	6	0
Cochrane, c	3	0	0	5	2	0
Branom, 1b	4	0	0	11	1	0
Galloway, ss	3	0	0	3	1	0
Bishop (a)	1	0	0	0	0	0
Boley, ss	0	0	0	0	0	0
Walberg, p	2	1	0	0	2	0
Gray, p	2	0	0	1	5	0
Totales	34	3	7	26	19	0

(a) Bateó por Galloway en el 9o.

Con dos outs se hizo la carrera decisiva.

BOSTON

	V.	C.	H.	O.	A.	E.
Tobin, rf	4	0	2	3	0	0
Haney, 2b	3	2	2	4	0	1
Todt, 1b	3	1	1	7	1	0
Flagstead, cf	1	1	1	2	0	0
Jacobson, lf	3	0	1	2	0	0
Carlyle, lf	1	0	0	1	0	0
Myer, ss	5	0	3	1	0	0
Rothrock, 2b	3	0	0	2	2	0
Hofmann, c	3	0	0	4	1	0
Rogell (a)	1	0	0	0	0	0
Hartley, c	0	0	0	0	0	0
Welzer, p	3	0	0	1	1	0
Totales	30	4	10	27	7	1

(a) Bateó por Hofmann en el 8o.

ANOTACION POR ENTRADAS

Filadelfia	210	000	000—3
Boston	102	000	001—4

Two base hits: Jacobson; Myer.— Three base hit: Flastead. Bases robadas: Hale; Todt. Sacrifices: Flagstead; Haney; Rothrock; Carlyle; Todt.Quedados en bases: Filadelfia 7; Boston 12. Bases por bolas: Walberg 3; Gray 3; Welzer 3. Struck outs: Walberg 2; Gray 3; Welzer 2. Hits: Walberg en 3; Gray 5 en 5 2|3; Dead ball: Gray a Flagstead.— Wild pitch: Welzer. Pitcher derrotado: Gray. Umpires: Vangranflan; Connolly y Rowland. Tiempo: 2.10.

Un "Tubey" de Wright en el Inning Inicial le Bastó Para Ganar 2x1

Con la victoria de ayer sobre los Cardenales, suman ocho los triunfos consecutivos

PITTSBURGH, mayo 25. (AP)— El Pittsburgh Piratas reforzó su posición a la cabeza de la Liga Nacional hoy al ganarle el desafío al San Luis Cardenales, campeones del mundo, con anotación de dos por uno. Con la victoria de hoy los Piratas han logrado ocho consecutivas, siendo esta la serie mas larga de triunfos en lo que va de temporada en la Liga Nacional.

Vic Aldridge dejó a los Cardenales en tres hits, mientras que los Piratas le bateraron ocho a Haines y Keen el primero de los cuales fué relevado en el octavo inningi Wright dobló en el primer inning enviando a home a Cuyler y Paul Waner, pero fué out en tercera cuando pretendió estirar el batazo hasta la inicial.

SAN LUIS

	V.	C.	H.	O.	A.	E.
Douthit, cf	3	1	0	6	0	0
Frisch, 2b	4	0	1	3	2	0
Bottomley, 1b	3	0	1	4	0	0
Hafey, lf	3	0	0	2	1	0
Blades, rf	4	0	1	3	0	0
L. Bell, 3b	3	0	0	2	3	0
Snyder, c	3	0	0	3	1	0
Thevenow, ss	3	0	0	1	5	0
Haines, p	2	0	0	0	1	0
Clark (a)	1	0	0	0	0	0
Keen, p	0	0	0	0	0	0
Totales	31	1	3	24	11	0

(a) Bateó por Haines en el 8o.

PITTSBURGH

	V.	C.	H.	O.	A.	E.
L. Waner, lf	4	0	2	0	0	0
Cuyler, cf	4	1	2	1	0	0
P. Waner, rf	4	1	0	2	0	0
Wright, ss	4	0	2	2	3	1
Grantham, 2b	2	0	1	4	4	0
Traynor, 3b	2	0	0	2	3	0
Harris, 1b	2	0	0	13	0	0
Gooh, c	3	0	1	4	1	0
Aldridge, p	3	0	0	0	3	0
Totales	28	2	8	27	14	1

ANOTACION POR ENTRADAS

San Luis	001	000	000—1
Pitsburgh	200	000	00x—2

Twow base nit: Wright. Sacrifice: Traynor. Double plays: Aldridge a Wright a Harris; Theveno wa Frisch a Bottomley. Quedados en bases: San Luis 4; Pittsburgh 6. Bases por bolas: Aldridge 3; Haines 3; Struck outs: Aldridge 4; Haines 3. Hits: Haines 7 en 7; Keen 1 en 1. Balk: Aldridge. Pitcher derrotado: Haines. Umpires: Rigler, Pfirman y Jorda. Tiempo: 1.49.

Hartz Batió un Record

INDIANAPOLIS, Estado de Indiana, mayo 26. (AP) Haciendo un promedio de 116 millas con 379 milésimas por hora, Harry Hartz, de Los Angeles, rompió el record del Velodromo de Indianapolis esta tarde, al quedar calificado como corredor en la carrera de 500 millas del Memorial Day.

El record anterior 113 millas y 196 milésimas, fué hecho por León Duray en 1925.

Venció Francia 65x6

En el match internacional de rugby contra el team español

MADRID, mayo 26. (AP.)—En el match internacional de foot ball rugby Francia ganó a España con anotación de 65x6.

Desde el principio del match los franceses dominaron completamente mostrando el conocimiento admirable que tienen del juego; además, sus jugadores, de mucho más peso que los españoles, arrollaron por la línea. El team español perdió muchas ocasiones de anotar por falta de táctica, demostrando, no obstante, gran rapidez aunque alguna imprecisión en sus combinaciones.

Entre la enorme concurrencia que presenció el encuentro se encontraban los infantes Gonzalo y Juan, quiénes estuvieron entusiasmados a pesar de la derrota del team español.

El campo estaba inundado a consecuencia de la lluvia caída horas antes, haciendo el juego más difícil.

Arbitró Mr. Davies, inglés.

Venció el Peñarol al Servette por 1 a Cero

El único goal lo anotó Sacco al principio del segundo tiempo

GINEBRA, mayo 26. (UP) El Team de balompié Peñarol, derrotó al Servette, de Ginebra, con anotación de uno por cero. Los uruguayos demostraron superioridad con respecto a los suizos en el dominio en general de la técnica del deporte, pero si bien su linea delantera combinó perfectamente en un gran número de jugadas, careció de oportunidad y fuerza en el chut fallando siempre al momento de rematar salvo la vez que al principio del segundo tiempo Sacco anotó un goal al rematar la pelota magistralmente centrada por Arremónt desde el extremo izquierda.

En el primer tiempo, Bescardi fué aplaudidísimo, parando un shoot con gran estilo tirado por uno delanteros suizos. En suma, el partido resultó mediocre mostrando los uruguayos visible cansancio en la última media hora, sin que sin embargo lograsen aprovecharla, los suizos que quedaron sin marcar. Encontrándose Silva un poco resfriado, substituyole Nogues, estando el equipo constituido de esta manera: Bescardi; Benincasa; Diagosto; Routa; Nogués; Arguerre; Pérez; Sacco; Terrevinto; Anselmo Arremont.

Conversando despues del partido, admitieron que si se hubiese jugado como hoy el dia en que ganaron el campeonato nacional jamás hubiesen vencido al campeón de la olimpiada. Mostráronse satisfechos de la inteligente imparcialidad del juez Rouff de Berna. Nogués recibió un fuerte puntapié del jugador contrario, al querer quitarle la pelota sin ninguna mala intención, causándole una herida de tres centímetros en la caja derecha, de poca profundidad, pudiendo continuar jugando. Luego se curó el mismo. Mañana partirán hacia Paris donde jugarán el primer partido el domingo.

EL "ATHLETIC", DE MADRID Y EL "DEPORTIVO ESPAÑOL" DE BARCELONA A NEW YORK

MADRID, mayo 26. (UP.)—Se ha decidido que los equipos de balompié "Athletic" de Madrid, y "Español", de Barcelona, vayan en julio a los Estados Unidos.

Con un hit de Metzler Ganaron los White Sox a los Tigres por 4 a 3

Red Faber le dió nueve ceros al Detroit, después que hizo tres carreras

DETROIT, mayo 26. (AP) — Los White Sox del Chicago permanecen pisándole los talones a los Yankees por haber derrotado hoy a los Tigres del Detroit por score de 4 a 3 en una contienda que duró doce innings hoy. Red Faber pitcheó todo el juego por el Chicago conteniendo completamente al Detroit en los últimos nueve innings. La carrera de la victoria fué anotada gracias a un single al center de Metzler. Clancy había llegado a primera por fumble de Gehrihger y avanzó a tercera por single de Ward, dando luego Metzler su victorioso single.

Score:

CHICAGO

	V.	C.	H.	O.	A.	E.
Metzler, cf	5	0	1	2	0	0
Hunnefield, ss	6	1	2	1	3	1
Barrett, rf	5	0	1	2	0	0
Mc Curdy, c	6	0	1	6	0	0
Falk, lf	6	2	3	2	0	0
Kamm, 3b	2	0	0	1	6	1
Clancy, 1b	4	1	1	15	1	0
Ward, 2b	6	0	2	6	4	0
Faber, p	5	0	1	1	7	0
Totales	45	4	12	36	21	2

DETROIT

	V.	C.	H.	O.	A.	E.
Warner, 3b	5	0	1	2	1	1
Gehringer, 2b	4	1	1	4	4	1
Manush, cf	4	0	0	7	0	0
Fothergill, lf	6	0	1	4	0	1
Wingo, rf	5	0	0	0	0	0
Blue, 1b	6	1	1	11	0	0
Tavener, ss	6	1	3	2	5	0
Bassler, c	4	0	2	4	0	0
Woodall, c	2	0	0	2	0	0
Holloway, p	3	0	1	0	3	0
Whitehill, p	1	0	1	0	1	0
Neun (a)	0	0	0	0	0	0
Heilmann zz	1	0	0	0	0	0
Totales	47	3	11	36	14	3

(a) Corrió por Bassler en el 8o.
(b) Bateó por Holloway en el 8o.

ANOTACION POR ENTRADAS

Chicago	010000200001—4
Detroit	111000000000—3

SUMARIO

Two base hits: Tavener; Gehringer; Hunnefield; Bassler; Falk. — Thre base hit: Ward. Base robada: Wingo. Sacrifices: Kamm; Clancy; Warner; Manush; Barrett. Double plays: Tavener a Gehringer a Blue 2 Quedados en bases: Chicago 16; Detroit 16. Bases por bolas: Holloway 6; Whitehill 2, Faber 5. Struck outs Faber 4; Holloway 1; Whitehill 2. Hits: Holloway 9 en 8; Whitehill 3 en 4; Dead ball: Faber a Warner; Pitcher derrotado: Whitehill. Umpires: Evans; Hildebrand y Mc Gowan Tiempo: 2.55.

"Fifty" "Fifty" Entre San Luis y Cleveland

El primer juego lo decidió O'Rourke botando una película cuadrangular

SAN LUIS, mayo 26. (AP.)—El Cleveland Indians y el San Luis Browns compartieron hoy los honores ganando cada uno un desafío del doble header. O'Rouke dió un espectacular home run en el décimo, dando con eso el triunfo a los Browns en el primer juego. Había dos hombres en bases cuando O'Rouke bateó su película de cuatro esquinas. Miller, del Cleveland, permitió nueve hits, y Stewart, del San Luis, ocho.

En el segundo desafío los Indians se portaron bien y anotaron tres carreras en el noveno inning, gracias a la ayuda de un doble robo, que envió a Burns a home en uno de ellos.

Primer juego:

	C.	H.	E.
Cleveland	1	8	1
St. Louis	2	9	1

Miller y Sewell; Stewart y O'Neill.
Segundo juego:

	C.	H.	E.
Cleveland	9	13	3
St. Louis	7	10	2

Uhle, Shaute y Sewell; Wingard, Nevers. Gaston 1 Dixon.

EL TORNEO NACIONAL AEREO SE CELEBRARA LOS DIAS 24 Y 25 DE SEPTIEMBRE

Se excluye a los aviadores navales y militares

WASHINGTON, mayo 26. (UP)— La Asociación Nacional de Aeronáutica ha escogido a Spokame para celebrar el 24 y 25 de septiembre el Torneo Nacional Aéreo. Antes se celebrará un Derby Aéreo, que se correrá en dos divisiones: una de Nueva York a Spokane, y otra de San Francisco a Spokane.

El Derby de Nueva York a Spokane lleva anexos premios por el total de $33.250 y $2.500 el de San Francisco.

Se limitará la inscripción a la de aeroplanos comerciales, y los pilotos deberán pertenecer al servicio comercial o particular, excluyéndose, pues, a los aviadores navales y militares.

NOTAS Y COMENTARIOS DE NUESTRO CONCURSO DE BASE BALL

Un escrutinio que se quedó fuera y una lista que se quedó dentro. Mañana se van de "figurao" los grandes acumuladores.—Todavía abrigamos la esperanza de que nos remitan bien dirigidas las cartas. — Odisea de un cupón que voló sobre el mar. — Los que nos escriben y lo que contestamos

A la verdad que ayer quedamos muy mal. Nos duele mucho confesarlo, pero eso es tan cierto como que este año mandamos por nuestra cuenta diez fanáticos a la Serie Mundial, para que se regodeen y se den mucho gusot viendo cómo se empina el papalote en las Grandes Ligas Americanas.

Quedamos mal porque prometimos que publicaríamos la lista de los concursantes que resultaron vencedores en las selecciones que contenía el cupón correspondiente a los juegos celebrados el lunes y que hoy haríamos lo mismo con la relación de los mayores acumuladores de puntos; pero ambas cosas resultaron imposibles, ya que el exceso de material deportivo que nuestros distintos servicios de información proporcionaron ayer, hizo que la lista se quedara fuera de la plana y que la relación de los acumuladores permaneciera dentro de nuestra cartera, esperando mejor oportunidad.

Esta mejor oportunidad se la ofrecemos hoy a la lista—¡quiera Dios que no la dejen otra vez fuera y tengamos que meter la cara en un cesta!—y mañana se van de "figurao" todos los acumuladores grandes que en el Concurso son.

Estos acumuladores, que comenzaron como los "minoristas" formando un grupo exiguo y selecto, se han ido de avanzada, y ya el que no pinta un cuadro retorcido escribe un soneto largo con los votos, pero el caso es que todos tienen más de diez puntos y aspiran a la universal consagración quedando entre los diez primeros, es decir, entre los que serán despedidos en el muelle del Arsenal por la requetepremiada Banda del Municipio, que nos ha prometido enviar el joven y ya enérgico Alcalde de la Habana.

En cuanto al envío de las cartas y cupones, aun nos sentimos optimistas. Esperamos que antes de 10 ó 12 años, todos los concursantes estén al corriente de la forma en que han de dirigir su correspondencia. Todos para esa época, todos sin una sola excepción, ya escribirán así en el sobre: "Para el Concurso de la Serie Mundial". Claro que para entonces ya se habrá terminado el Concurso, pero siempre es una satisfacción saber que a uno se le hace caso y que no se predica en desierto.

Pero para que ustedes sepan a lo que se exponen los que remiten los cupones "a como quieran van los mangos", vamos a relatarle lo que le ocurrió a un cupón que vino de Tampa. El sobre decía: "DIARIO DE LA MARINA", Habana. El primero que se tropezó con la carta la abrió, miró el cupón y salió por todo el periódico, exclamando, jubiloso: "Caballeros, ya tenemos concursantes en Tampa". Todos creyeron que era una broma y vinieron a comprobarlo. (todos menos nosotros que trabajamos en otro departamento de la casa). De mano en mano rodó el voto hasta que fué depostado por un alma noble en una gaveta sucia, y allí quedó dos o tres días, que el alma noble demoró en volver al periódico, porque las almas nobles también suelen enfermarse... Afortunadamente el cupón no estaba premiado o acertado, o como ustedes quieran, que si no !calculen qué clase de reclamación nos empuja el tampeño! Un verdadero lío diplomático.

Hemos relatado un solo hecho de los cuatrocientos que podían servirnos de ejemplo para demostrar por qué insistimos en el asunto de las direcciones.

Ahora, ustedes hagan lo que quieran. Si se trata de un capricho o de cumplir una promesa, por nosotros pueden mandarle sus cartas al cronista de radio... que ya los partirá un "radio".

LOS QUE NOS ESCRIBEN

Alfonso Ceballos, Morón.—Vea la lista que publicamos y la que publicaremos mañana.

J. Valle.—En primer lugar, un buen consejo caligráfico: quítele las barrigas a las letras. Póngalas a hacer trainning que lucen más elegantes y resultan más fáciles de entender. En segundo lugar una buena noticia: usted acertó; vea las listas.

B. Alvarez, Camagüey. Sí, todos los que quiera, pero con selecciones distintas.

Teodoro Rodríguez, Habana. No está. Si usted quiere venga a buscar los cupones.

Maximino Alvarez Medina, Habana. Se ve que usted es novato en estas cosas, porque llevamos dos meses diciendo que solamente vale una selección de las acertadas. Por lo tanto usted sólo tiene cinco puntos.

Miguel Loguerol Lorenzo, Santa Clara. Mala suerte que tiene usted, amig; o porque del mismo modo que llegan sus cartas debenn haber llegado los cupones.

Ramón Puente, Arroyo Apolo. Tiene los puntos anotados. Su nombre salió mal escrito por error de imprenta.

POR LAS LIGAS —MENORES—

A continuación van los resultados de los juegos que se celebraron en el día de ayer, jueves 26, en las Ligas Menores:

En la Liga Internacional: Toronto le ganó al Rochester, 18x8. Todos los demás juegos se suspendieron a consecuencia de la lluvia.

En la Liga del Este: Providence le ganó al Hartford, 5x3; Waterbury al Albany, 9x2. Los otros dos juegos fueron suspendidos por lluvia.

En la Asociación Americana: Indianápolis derrotó al Columbus, 8x5; Kansas City al St. Paul, 10x8; Toledo al Louisville, en doce innings, 8x2. Minneápolis al Milwaukee, 7x6.

En la Liga del Sur: Birmingham venció sobre Atlanta 15x2; Mobile sobre el Memphis, 4x2; Nashville sobre el Chattanooga, 2x0, pitcheando Alten por el team vencedor, y Little Rock derrotó al New Orleans, 11x7.

LOS CUBANOS EN EL NORTE

A continuación van los records de los cubanos en los juegos de ayer celebrados en las Ligas Menores:

	V.	C.	H.	O.	A.	E.
Del Atlanta:						
Cueto, ss	4	1	2	2	1	0
Del Mobila:						
Paito, ss	3	1	1	1	1	0
Del Providence:						
Josefto, 1b	3	1	2	5	2	0

Uno de los hits de Josefto fué de dos bases.

Palmero no pitcheó ayer.

Los records de Olivares no se han podido obtener.

RESULTADOS DE LOS JUEGOS DE AYER EN LAS GRANDES LIGAS

LIGA NACIONAL

Boston en Filadelfia (lluvia)
Chicago 11; Cincinnati 2.
Pittsburgh 2, San Luis 1.

LIGA AMERICANA

Filadelfia 3; Boston 1.
Boston 4; Filadelfia 3.
Chicago 4; Detroit 3.
San Luis 2, Cleveland 1.
Cleveland 9, San Luis 7.

ESTADO DE LOS CLUBS

LIGA NACIONAL

	Pittsburgh	Chicago	New York	San Luis	Filadelfia	Brooklyn	Boston	Cincinnati	Ganados	Average
Pitts.		3	4	3	0	2	1	8	21	656
Chi	3		1	3	2	4	2	5	20	606
N. Y.	0	1		2	4	3	6	3	19	594
S. L.	4	4	1		1	1	2	5	18	563
Fila	1	2	2	2		6	1	1	15	500
Bro	2	0	3	1	4		2	3	15	405
Bos	0	0	2	1	1	6		0	10	385
Cin	1	3	6	2	3	0	2		11	306
Pdos.	11	13	13	14	15	22	16	25		

LIGA AMERICANA

	New York	Chicago	Filadelfia	Washington	San Luis	Cleveland	Detroit	Boston	Ganados	Average
N. Y.		2	5	3	4	2	2	4	22	667
Chi	1		2	3	7	3	6	1	23	605
Fila	2	2		5	1	0	3	5	18	514
Was	4	0	1		1	1	2	6	15	500
S. L.	0	3	3	1		5	1	4	17	486
Cle	2	3	3	1	4		4	0	17	459
Det	0	3	1	1	1	7		2	15	441
Bos	2	2	2	1	0	2	1		10	313
Pdos.	11	15	17	15	18	20	19	22		

JUEGOS PARA HOY

LIGA NACIONAL

Boston en Filadelfia.
San Luis en Pittsburgh.
Cincinnati en Chicago.
New York en Brooklyn.

LIGA AMERICANA

Chicago en Detroit.
Cleveland en San Luis.
Filadelfia en Boston.
Washington en New York.

DIARIO DE LA MARINA

CONCURSO SERIE MUNDIAL DE BASE BALL

CUPON-PROGRAMA

DE LOS JUEGOS QUE SE CELEBRARAN EL VIERNES 3 DE JUNIO

LIGA NACIONAL		LIGA AMERICANA	
FILADELFIA en PITTSBURGH	☐	SAN LUIS en WASHINGTON	☐
NEW YORK en CINCINNATI	☐	CLEVELAND en FILADELFIA	☐
BOSTON en CHICAGO	☐	DETROIT en NEW YORK	☐
BROOKLYN en SAN LUIS	☐	CHICAGO en BOSTON	☐

Señale con una cruz las casillas de los Clubs que usted estime deben resultar vencedores.

NOMBRE Y DOMICILIO DEL CONCURSANTE

Sr. . . . . .

Calle . . . . . No. . . . . .

Ciudad o Pueblo . . . . . .

Se suplica nombre, dos apellidos y letra clara.

M.E.C.D. 2016

FORTUNA VS HISPANO EN UN GRAN PARTIDO EL DIA 29 EN A. PARK

TRATEMOS DE ALGO...

La Comisión Atlética Universitaria tomó el acuerdo de que los estudiantes no compitan este año en remos. La medida ha causado la natural sorpresa y malestar en los círculos deportivos, pues la falta de los caribes significa la ausencia de un gran competidor, contra el que hay que realizar siempre el mejor esfuerzo para vencerlo, si es que no se cae vencido por él.

Descartados los estudiantes, quedan en pie Habana Yacht Club, Vedado Tennis y Atlético de la Policía como crews capitalinos, y en espera de que concurran o no a las regatas marcadas para celebrarse en estas aguas, los crews de Cienfuegos Yacht Club y Náutico de Varadero.

Resulta verdaderamente lamentable la ausencia de los caribes, más en esta temporada que desde tan temprano comenzaron sus prácticas a las órdenes de "Capi" Campuzano, que tenían el castillito de la Chorrera convertido en un alegre colmenar y todo parecía dispuesto a lograr los más sonados éxitos. Hormigueaba como nunca el elemento de remos en la vetusta fortaleza colonial, terror de piratas en tiempos pretéritos y espléndido alojamiento de estudiantes atletas en los actuales días.

¿Cuál es la causa de la retirada caribe? Una muy sencilla y a la vez de una dinámica aplastante. La falta de dinero. ¿Puede haberla más impositiva?... La caja de la Comisión Atlética Universitaria se encuentra más pelada que las ratas. Cuatro mil pesos le fueron sustraídos por el Delegado de la Secretaría de Hacienda en la Universidad, y después vino el ciclón que se llevó el techo de la glorieta, la Secretaría de Obras Públicas se comprometió a techar de nuevo el stand, pero en vista de que no lo efectuaba, la Comisión apremió a la mencionada Secretaría la que le dijo que realizara la obra con sus fondos particulares, los de la Matrícula Deportiva, que se los reembolsaría antes de que se terminara de techar...

Y estas son las santas horas en que la Secretaría de Hacienda no ha restituído los cuatro mil pesos con que se alzara su delegado, ni Obras Públicas tampoco ha mandado los cinco mil del techo que adelantara la Comisión Atlética. Ya de por sí exangüe el fondo que se forma todos los años con la Matrícula Deportiva por haber dejado de ingresar en el último curso unos mil estudiantes con relación a años anteriores, vienen estas "bajas" a arruinar por completo el "tesoro" con que los muchachos estudiantes realizan su educación física, tan necesaria como la del intelecto para formar al ciudadano completo, apto para las azarosas luchas de la vida.

¿Continuará este lamentable estado de cosas en la vida deportiva de los estudiantes de la Universidad Nacional? ¿Acudirán prestos los llamados a remediar esta forzada inercia de los atletas caribes?... Es lo que está por ver.

Vuelve a mostrarse oscuro el porvenir del gran Paulino Uzcudun donde tantas veces se ha dibujado su formidable silueta como posible contendiente del campeón mundial Gene Tunney. Tan pronto aparece como el lógico contendiente del vencedor entre Sharkey y Maloney, como de retador de Jack Dempsey, para volverse a borrar del mapa por efecto de los resultados de esos encuentros y de las combinaciones de Tex Rickard, el afortunado condueño del Madison Square Garden.

Tiene ahora que cumplir Paulino un "compromiso verbal" que se dice contraído por sus innumerables managers con un boxeador de historia y records borrosos, un desconocido en el ring de un club de Boston, con un tal Keeley, para después, de acuerdo con el resultado que obtenga, vérselas no se sabe con quién ni en dónde.

Sharkey, vencedor de Jim Maloney, destrozador del gigante de Boston, no se aviene a pelear con Paulino, pues ve en el leñador vasco un contrincante que puede echar por tierra sus aspiraciones a encontrarse con el campeón. Es más, que le ha de ser difícil al mismo Rickard ponerlo frente a Jack Dempsey en su "come back" al ring, ya que se considera con flus suficiente para ir directo a la conquista de la codiciada corona que ostenta orgulloso el ex-marino de la Armada de Guerra de los Estados Unidos.

Guillermo PI.

DEL CAMPEONATO DE LOS TABAQUEROS

SE DESQUITARON LOS ELEFANTES DE LA PALIZA DEL PASADO DOMINGO 22

Verdad es que el juego fué de mintira, pero a pesar de eso los parciales del Partagás salieron muy complacidos de la paliza que propinaron. — Heliodoro Borge una falsa alarma en el primer juego.—Massip, buen conductor.—Volvió el hijo de Agripina. — No hubo música, pero amenizó el Sinsonte

(Por "PETER")

En un juego de muchos errores ganó el Partagás a El Crédito con anotación de once por cinco. Hasta el séptimo inning el pitcher Estrada, más conocido por "Pinto", estaba pitcheando como para hacer gráfico su apelativo, pero en la octava entrada flaqueó un poco y con un rally de cuatro singles, una base por bolas y un sacrifice, las Panteras hicieron 3 carreras, y luego dos más, en el inning de recoger los bates, por tubey de Vargas-Reyes, jonrón, (?) del gallego Núñez y hit de Lauzan.

A propósito de Lauzan, diremos que el conjunto de players que tenían preparado su viaje a México para el lunes pasado, no llegaron a embarcar, lo que ya habrá advertido el lector a ver a Lauzan jugando en El Crédito. Resulta que le pedían $100.000 de garantía para desembarcar en tierra azteca y como no había esa cantidad para darla como garantía, pues hubo que desistir del viaje. De eso pueden alegrarse los players que iban a cruzar el charco, pues lo más probable es que hubieran tenido que regresar a Cuba pelando papas en los barcos.

Aunque el juego de ayer era de mentirita, los muchachos que simpatizan con los colores gloriosos de las Panteras, iban esperanzados en una nueva paliza, pero esos deseos duraron poco más o menos lo que duró el kilométrico Massip en el box, pues en el primer inning, por errores de Papio y de Lauzan los Elefantes llevaron a su score tres carreras, y en el segundo acto, con dos hits, una base por bolas y un nuevo error de Papio que ayer parecía que tenía el traje prendido con alfileres, y un mal tiro de Manzanillo, hicieron tres carreras más, quedando prácticamente, desde ese momento, decidido el juego, pues las anotaciones de los rojos, como hemos dicho más arriba, no llegraon más que a cinco, y para eso en los momentos en que ya Juan Pastor y los que como él sueñan con el Partagás, estaban viendo en lontananza un collar de nueve argollas.

No hubo música como se había anunciado, pero en cambio el popular "Sinsonte" estuvo silvando toda la tarde para amenizar el acto, y ya es algo. Tampoco se repartieron flores... pero en cambio se repartieron muchos palos. Todo estuvo bien, menos el desgane de algunos jugadores en jugar. Cuando se hace un favor se hace bien hecho, de lo contrario debe dejarse a otros que hagan el favor.

Algunos players jugaron como si lo obligaran a ello, sin deseos de ninguna clase. Y eso está mal porque el fanático que acude a pagar su entrada, aunque sea una bobería (veinte centavos) lo hace esperando ver un gran juego.

Heliodoro Borge, el sagüero que decía Panchito Martínez que no reconocía pitcher fué una falsa alarma. Por lo menos en el juego niaugural. En cuatro veces al bat no dió ni la sombra de un hit. A pesar de eso, Juan Pastor, que es optimista, espera que en los juegos próximos, en "los que valen" el muchacho dará una demostración de los palazos que lo han hecho célebre en el simpático puedo de donde es oriundo.

Massip en sus buenos tiempos era un gran pitcher. Lo que le sucede ahora es que se le ha olvidado cómo se tiran los strikes. Ayer dió la impresión de que era un excelente conductor. Si lo dejan en el box acaba con las traferencias.

Nerón es como el sol. Hace que se va y vuelve. De lo que nos alegramos porque habrá adquirido la experiencia necesaria para que en lo sucesivo no se impulse como la mantoña rusa y haga las cosas por sus pasos contados. Además, aún cuando estimamos que no se obró bien sentáándolo en el juego del domingo, eso no es motivo para abandonar un club. Las grandes estrellas del base ball suelen también calentar banco.

A continuación va el score. Antes, bueno es que diga que Valentín González no actuó de umpire. ¡Era un beneficio! Creemos hacer dicho bastante.

EL CREDITO

	V.	C.	H.	O.	A.	E.
S. Valdés, cf.	5	0	1	2	0	0
Campos, lf.	2	1	0	0	0	1
F. Reyes, rf.	5	2	3	3	0	0
Núñez, 2b.	4	1	2	4	1	1
Lauzan, 1b.	3	1	2	11	0	2
Peré, 3b	4	0	1	2	2	2
E. Veliz, ss.	5	0	1	0	4	2
A. Peña, c.	4	0	1	2	1	0
Paz, p.	1	0	0	0	2	0
Bragaña, x.	1	0	0	0	0	0
Massip, p.	0	0	0	0	0	0
Rodríguez, p	2	0	1	0	2	0
Mejía, xx.	1	0	0	0	0	0
Valdés, xxx.	1	0	0	0	0	0
Totales.	38	5	12	24	12	8

PARTAGAS

	V.	C.	H.	O.	A.	E.
J. Gutiérrez, cf.	2	1	1	1	1	0
Lugo, lf.	4	1	1	1	0	0
Solís, ss.	1	1	1	0	0	0
Borges, 3b.	4	1	0	0	1	0
Neron, c.	3	1	1	7	1	0
E. Ferrer, rf y lf.	4	0	1	0	0	0
Martiel, 2b y ss.	5	0	1	1	2	1
Piedra, 1b.	3	3	2	11	0	0
Estrada, p y rf.	3	2	0	0	2	0
Urrutia, 2b.	4	1	2	1	3	1
Domínguez, cf.	2	0	0	2	0	0
Bocanegra, p.	1	0	0	1	0	0
G. Gutiérrez, 1b	1	0	0	2	0	0
Umany, xx	0	0	0	0	0	0
Totales.	37	11	10	27	10	2

Anotación por entradas:

El Crédito.	000 000 032—	5
Partagás.	331 120 10x—	11

Home runs: Núñez. Three base hits: V. Reyes. Two base hits: Piedra, V. Reyes. Sacrifice hits: Ferrer, Núñez. Bases robadas: Urrutia. Struck outs: Estrada 8; Paz 1; Massip 0; Rodríguez 2. Bases por bolas: Estrada 3; Paz 4; Massip 2; Rodríguez 0. Passed balls: Peña. Wilds: Paz. Rodríguez. Tiempo: 2 horas 25 minutos. Umpires: Borrot (home); Magriñat (bases). Anotador: Hilario Fránquiz. Observaciones: Hits a Paz 7 en 4 innings y 20 veces al bate. x bateó por Paz en el quinto.

Jesús Hermo Arbitrará el Partido de Hispano y Fortuna el Domingo

Ultimos acuerdos del Comité Directivo de la Federación Occidental de Cuba

El miércoles, como de costumbre, se reunió el Comité Directivo de la Federación Occidental de Cuba, y de los asuntos tratados ofrecemos a continuación una copia que para su publicación nos envía el nuevo Secretario de dicho organismo señor Ramón Pego:

—Darse por enterado de las solicitudes de baja de los siguientes jugadores: Juan Miras Nieto del Club Deportivo Hispano América, Francisco Bada Diez del Stadium Sport Club, Emilio Rodríguez Fernández del Santander Sporting Club, Carlos Ruiz Rodríguez del Club Deportivo Victoria, Carlos Ceniza Rodríguez del Unión Cantabria-Baire, Francisco Granda Blanco del Athletic Foot-ball Club.

—Aceptar el cambio de uniformes presentado por los clubs Juventud Deportiva Castellana y Baleares Sport Club.

—Aceptar la renuncia que presenta de su cargo de Vocal del Comité Directivo el Sr. Cándido Villegas.

—No haber lugar a la protesta presentada por la Juventud Asturiana del partido J. Asturiana Catalunya, por ser las decisiones de los referees inapelables.

—Solicitar del arbitro que actuó en el partido Centro Gallego-Hispano celebrado el dia 22 del corriente en el Stadium de la Universidad, el informe de dicho partido igualmente que pedir a los clubs que envien la lista de los equipiers que alinearon en dicho encuentro.

—Aprobar las actas de los partidos celebrados los dia 20 y 22.

—Eliminar de la lista de arbitros de esta Federación al Sr. Z. Matievich por incapacidad demostrada en el desempeño de sus funciones como tal en el partido Juventud Asturiana-Real Iberia.

Aprobar las liquidaciones de los partidos celebrados los dia 20 y 22 del corriente.

—Aceptar la inscripción de los clubs Sociedad Jovellanos, Juventud Deportiva Castellana, Stadium Sport Club, Hatuey Sportinn Club, Club Deportivo Victoria, Baleares Sport Club, Athletic Foot-Ball Club, Compostela Foot-ball Club, Club Deportivo Covadonga, Juventud Asturiana y Olimpia Sporting Club para el Concurso convocado y prorrogar hasta el dia 8 del próximo mes de Junio la inscripción del club, y empezar el citado concurso el dia 26 del propio mes.

—Orden de juegos para el dia 29 de Mayo.

ALMENDARES PARK

1.30 Baleares J. D. Castellana. Arbitro: J. Montaner. Linesmann: F. de Castro y D. Cabrera.

2.45 C. Gallego-Catalunya. Arbitro: J. Pagés.

Linesmann: N. Fernández y J. Llano.

4.30 Hispano-Fortuna. Arbitro: J. Hermo.

Linesmann: F. Rodríguez y S. Alvarez.

Delegado Deportivo: Sr. José Prendes.

Garmendía Vs. Toro del Iberia por la Faja Semi Pesada

Tres buenos star bouts y cuatro preliminares forman el gran programa amateur del sábado 28

El próximo sábado 28 presentan los amateurs un atractivo programa de boxeo, compuesto de 4 star bouts y tres preliminares.

Los cuatro bouts principales están a cargo de conocidos boxers. En el final a 4 rounds se discute la faja Lightheavyweight (175 libras) siendo los contendientes Andrés Garmendia, estrella del team de Foot Ball del Atlético de Cuba, y el conocido boxer español "Toro del Iberia".

En los tres bouts restantes reaparecen Armando Vidal, el popular flyweight amateur, contra el peligroso Alfonso Benitez, cuya actuación en este Campeonato es sencillamente estupenda, siendo el boxer que más peleas ganó, gracias a su peculiar agresividad y fuerte punch. Benitez conquistó la Faja de su peso en terrible pelea con Vidal. Van ahora en pelea revancha, pues Vidal no quedó conforme con esa derrota y quiere desquitarse.

Otra pelea interesante y que era pedida a gritos por los fanáticos es la de Ramoncito Gómez, Campeón paperweight, con Rafael Fernández "Matancero", el formidable junior fly del Bohemio. Esta pelea ha de gustar un horror.

Silvio Migas, el valiente español que tan terrible pelea djera recientemente a Vidal Pimienta, se enfrentará con Francisco López, del Hispano, siendo esta pelea muy pareja y seguramente pondrá a pie a los fanáticos. Son un par de fajadores terribles.

Los preliminares son muy buenos también. Kid Covadonga reaparece contra Ramón Piñán. Ben Ponteau peleará contra Young Zbyzco y José Rey Vs. Young Sánchez.

Siendo este el penúltimo programa de este Campeonato, habiendo varios premios pendientes, la empresa se ve obligada a aumentar ligeramente los precios. La grada costará 60 c. preferencia $1.00 y ring $1.40

PROGRAMA COMPLETO

1. José Rey vs. Young Sánchez.
2. Kid Covadonga vs. Ramón Piñán.
3. Young Zbyzco vs. Ben Ponteau.

STAR BOUTS

4. Francisco López vs. Silvio Migas.
5. Ramón Gómez vs. Matancero Fernández.
6. Armando Vidal vs. Alfonso Benitez. (Discusión Faja Lightheavyweight).
7. Andrés Garmedia vs. El Toro del Iberia.

Un animado aspecto de los salones del Centre Catalá donde se viene realizando un interesantísimo torneo de ajedrez entre sus socios. La noche cue visitamos al Centre Catalá se encontraba a la cabeza de los ajedrecistas el señor Bernardo de Fortuny, José Valea en segundo y Arturo Jirona en tercer lugar. Es inusitado el entusiasmo que los simpáticos catalanes sienten por el bello deporte de Capablanca.

Ultimos Escrutinios de Nuestro Concurso de la Serie Mundial

LISTA DE LOS QUE ACERTARON LOS JUEGOS CELEBRADOS EL DIA 23 DE MAYO. — 5 PUNTOS

ANTON GUILLERMO, Apartado 151, Habana.
ALONSO RICARDO, Reina 14, Habana.
ALVAREZ ADOLFO, General Lee 45, Marianao.
AGUIAR GUILLERMO, Florida 10, Habana.
ALVAREZ JUAN, 3 y Pasaje, El Pasaje, Marianao.
ABELLA JOSE, Luz y Reyes, Habana.
BOUZA ROSARIO, Finlay 59, Habana.
BOUZA ALEJANDRO, Zanja 59.H.
BARROS GUSTAVO, Monte 394, Habana.
BENITEZ, Basarrate 1, Habana.
BALUJA ANTONIO, Dolores s|n. Arroyo Apolo.
BARCELO BARTOLOME, Pérez 4, Luyanó.
BALBIN PELAYO, Concha 3, Habana.
BLANCH PEDRO, Tello Lamar 113, Matanzas.
BILBAO ANTOLIN, Matadero 8, Habana.
CASAIS RAMON, Cuba 63, Güira de Melena.
COLLERA EDUARDO, Apartado 16, Zulueta.
CUETO ANTONIO, artí 68, Jovellanos.
CRUZ MARIANO, Prado 107, Habana.
CANCEO CESAREO, Real 83, Marianao.
CORREA MANUEL, Concepción de la Valla 56, Habana.
CARRION LUIS, M. González 96, Habana.
CANOURA ANTONIO, Someruelos 60, Habana.
ECHEVARRIA GUILLERMO, San Cristóbal 23, Las Cañas
FERNANDEZ LUIS, Rodríguez 67, Habana.
FERNANDEZ JESUS, Virtudes 139, Habana.
FERNANDEZ JOSE, 27, 378, Vedado.
FEIJO FRANCISCO, Rastro 4, Habana.
FERNANDEZ CUERVO, S. A., Unión y Ahorro 32, Habana.
FAGET MARIO, Monserrate 7, Habana.
GONZALEZ RIO JOAQUIN, Obrapía 31, Habana.
GOMEZ FERNANDO, Cristo 26, Habana.
GARCIA BLANCO JOSE, Jesús del Monte 147, Habana.
JUAN GARCIA MANSO, G. de Quesada 2, Colón.
GARCIA ENRIQUE, Tacón 166, Cienfuegos.
GARCIA HERNY, Habana s|n. Güines.
GONZALEZ HENRIQUE, Someruelos 17, Habana.
GARRIDO RENE, San Anastasio 66, Víbora.
GARCIA ALVAREZ RUFINO, Gloria 68, Habana.
GONZALEZ JOSE, Sagua la Grande.
GONZALEZ PEREZ, Manrique 18, Habana.
GOMEZ JESUS, 13 y 42, Santiago de las Vegas.
GUTIERREZ FIDEL, Jesús del Monte 42, Habana.
HERNANDEZ H, Independencia 14, Sancti Spíritus.
INFANTE SEGUNDO, San Mariano 333, Habana
LOPEZ JOSE, Jovellanos 16, Matanzas.
LLAGOSTERA DOMINGO, Cristina 1, Habana.
LOPEZ EMILIO, Concha y Velázquez, Luyanó.
LOPEZ BENITO, Padre Varela 203, Habana.
LEIVA ORESTES, Telegrafista de Vueltas.
LOPEZ JESUS, Desamparados 15, Guanabacoa.
LOPEZ JOSE, Pasaje 14, Habana.
MENENDEZ ULPIANO, Habana, 89, Güines.
MOREJON JOSE, Gervasio 81, Habana.
MARTINEZ GERMAN, Lugareño 28, Habana.
MARQUEZ JOSE L., Oquendo 26, Habana.
MEGIDO MANUEL, Bayona 30, Habana.
MENENDEZ R., Chaple y Esperanza.
MONTIEL ANGEL, Aramburo y Jovellar, Habana.
MENENDEZ RAMON, Valle 71, Habana.
NUÑEZ, Neptuno 206, Habana.
MESEJO DIA ZMANUEL, Sitios 177, Habana.
PEREZ GUILLERMO, Habana 50, Habana.
PAULINO PARADELA, Teniente Rey 63, Habana.
PITA LUIS, Mercado de Tacón 14, Habana.
PEREZ OSCAR, Lealtad 127, Habana.
PUENTE RAIMUNDO, Quinta Canaria, Habana.
PEREZ MANUEL, Correos Agramonte.
PUZON JOSE, Apartado 13, Pedro Betancourt.
TERRADA JOSE, Lacoste 108, Habana.
PEREZ CARLOS, Jovellanos 10, Matanzas.
PEREZ MONTES UAN, Martí 24, Guantánamo.
REY JOSE, Muralla 26, Habana.
RODRIGUEZ RAMON, Arias 177, Habana.
ROCA JOAQUIN, Apartado 33, Caibarién.
RIOS FRANCISCO, Acosta 89, Habana.
RAMIREZ FRANCISCO, Cerro 841, Habana.
RAJO JOSE, Martí 149, Colón.
RODRIGUEZ TEODORO, Teniente Rey 41, Habana.
RODRIGUEZ H, ANDRES, P. Gómez 75, Habana.
SURIS ROMAN, Contreras 21, Matanzas.
SAMPEDRO A, Cuba 182, Sagua la Grande.
SANCHEZ OYARZUN, Monte 68, Habana.
SANCHEZ EUGENIO, Apartado 123, Florida.
SUAREZ FERNANDO, San Rafael 46, Habana.
SUAREZ JESUS, Apartado 649, Habana.
SAN MARTIN BERNARDINO, Mesa 22, Colón.
TUERO ANGEL, Vista Hermosa 6, Cerro.
TORRES HUMBERTO, San Nicolás 29, Habana.
TENORIO MIGUEL, Martí 50, Jovellanos.
VALLE JOSE, Apartado 301, Habana.
VIQUEIRA MANUEL O'Reilly 1, Habana.
VIDAL FELIX, Río 5, Punta Brava.
JOSE R. VEGA, Neptuno 13, Habana.
VALDES LAZARO, Avenida Menocal 35, Habana.
ZALDIVAR MANUEL, 10 de Octubre 650, Habana.

Hicieron Saltar del box a Rixey Dándole una Paliza Tremenda

Lo sustituyó Kolp, que acabó bien, pero ya todo el mal estaba hecho

CHICAGO, mayo 26. (AP).— El Chicago se anotó hoy una victoria con anotación de once por dos sobre el Cincinnati bateándole mucho a Rixey y obligándolo a dejar el box en el quinto inning. Kolp, quien sustituyó a Rixey, dejó al Chicago sin carreras en el resto del juego. Root pitcheó bien, aunque los Reds pudieron batearle hits en dos innigs.

El score:

CINCINNATI

	V.	C.	H.	O.	A.	E.
Dressen, 3b	3	0	1	4	1	0
Chirstensen, cf.	4	0	0	5	0	0
Walker, rf.	4	1	0	5	0	0
Pipp, 1b	4	1	2	4	0	0
Bressler, lf	4	0	1	0	1	1
Hargrave, c	3	0	1	2	0	0
Sukeforth, c	1	0	0	1	0	0
Lucas, 2b	4	0	1	2	2	1
Ford, ss	1	0	0	0	0	0
Pinelli, ss	3	0	0	1	1	0
Rixey, p	2	0	2	0	2	0
Kolp. p.	1	0	0	0	0	0
Picinich (a)	1	0	0	0	0	0
Totales	35	2	8	24	7	2

(a) Bate por Kolp en el 9o.

CHICAGO

	V.	C.	H.	O.	A.	E.
Adams, 2b.	5	2	2	1	3	0
Cooney, ss	4	2	2	3	6	0
Scott, rf	4	1	3	1	0	0
Wilson, cf.	5	1	1	4	0	0
Stephenson, lf	5	2	3	4	0	0
Tolson, 1b.	4	1	3	10	0	0
Hartnett, c.	4	0	1	4	0	0
Beck, 3b	4	1	2	0	0	0
Root, p	4	1	0	0	4	0
Totales	39	11	17	27	13	0

ANOTACION POR ENTRADAS

Cincinnati	100 001 000—	2
Chicago	410 060 00x—	11

SUMARIO

Two base hits: Bressler; Stephenson 2; Cooney; Pipp. Base robada: Wilson. Sacrifices: Cooney; Tolson. Quedados en bases: Cincinnati 7; Chicago 8. Bases por bolas: Rixey 2; Root 1. Struck outs: Root 4; Rixey 1. Kolp 2. Hits: Rixey 15 en 4 1|3 Kolp 2 en 3 2|3; Wild pitch: Kolp. Pitcher derrotado: Rixey. Umpires: Reardon, O'Day y Mc Cormick. Tiempo: 1.44.

Almanaque Deportivo

1927 MAYO 1927

27

HOY HACE UN AÑO QUE..

—Los Cardenales entraron en la primera división de la Liga Nacional, al derotar al Cincinnati, 5 por tres.

—En este game, los Cardenales hicieron un triple play. Honrsby recibió la línea de Walker, tiró a Thevenow que sacó a Christensen fuera de segunda y éste devolvió a Bottomley, que sorprendió también a Dressen.

—Rice, outfielder de St. Luis Browns, derrotó al Cleveland en el décimo inning con un home run.

—Los Piratas fueron blanqueados por el pitcher Jones, bateando tan sólo cuatro hits.

Un Souvenir del Juego de Polo

Hace poco decíamos, hablando de la temporada de polo de 1927, que ese sport hípico se abría camino francamente entre nosotros y que no tardaría en hacerse, mucho más aún de lo que és un deporte que cuente en Cuba con una gran cantidad de prosélitos.

Una señal más de que es atinada esa afirmación, la vemos en la aparición d eun souvenir de dicha temporada, titulado "El Polo en Cuba", que acaban de remitirnos sus editores, Rodolfo Arango y Luis González Ruiz. Este trabajo, de positiva propaganda para el sport del mallet, encierra una sintética historia del deporte en Cuba, incluyendo las campañas de los polistas cubanos en el Norte y una amplia reseña de lo que fué, juego por juego, la temporada de este año.

Numerosos grabados ilustran la publicación, que tiene dos partes en colores y papel cromo.

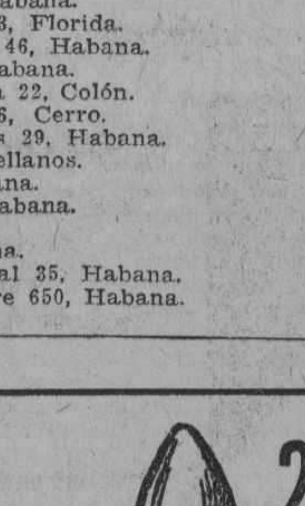

25 cts.

Krementz
garantizados para siempre

MIRE siempre lo que compre! Por ejemplo, al pedir botones para cuello exija la marca KREMENTZ. Los usará usted toda la vida y permanecerán intactos, rindiéndole el más eficaz servicio.

TODOS LOS TENDEROS LOS TIENEN

Colín y Gutiérrez, Ganan el Fenomenal a Eguiluz y Ugartechea, que Llegan a 27

Urrutia y Llano abandonaron en los diez a Urizar y Odriozola.— Ruíz y Ugalde ganaron de calle y dejaron en 18 a Millán y Larrinaga. — Primera quiniela Ugalde; segunda Eguiluz

EL SABADO LA FUNCION POPULAR DE TODOS LOS SABADOS

Aunque no se celebraba homenaje, la noche era de gala, y a las noches de gala nunnca faltan los fanáticos que tienen a gran honor el mantener los prestigios de la pelota al formidable estilo, que además le dicen de "a punta de cesta". Y llenos tendidos, canchas, palcos y las altas cumbres donde las gargantas de bronce funden el grito, comenzó el peloteo.

Mas la pelota blanca coqueta y pícara no quiso prestar las galas de su inquietante emoción a las cestistas, cestas y tanteos; pues si el primer partido salió triste, el segundo salió completamente neurasténico. El primero lo pelotearon, de blanco, Urizar y Odriozola, contra los azules, Unzueta y Llano, que peloteando como dos forjados artistas, hicieron papilla a los dos blancos, que "morenos" a fuer de tanto mandarriazo no pasaron del "pelao" diez. ¡Caballeros; no carcajearse.

Se llevó la primera quiniela un tal Ugalde, le apludimos y caímos de cráneo en el segundo tomo de la neurastenia; en los 30 tantos del segundo, que salieron a pelotear, los blancos Ruiz y Ugalde, contra los azules, Millán y Larinaga. Y aunque las dos parejas lo pelotearon más y mejor que las del primero, nada; ni empates, ni saltos veniales, ni sobresaltos mortales de necesidad.

—¡Caballeros que nos dormimos!

Lo ganaron de calle los dos blancos.

Y los dos azules no pasaron de dieciocho.

Se lleva la segunda quiniela el Ciudadano Eguiluz, y salen los del fenomenal, de treinta tantos, que menos mal que nos conmovieron; de blanco, Eguilúz y Ugartechea, y de azul, Colín y Gutiérrez. Pelotean bravo; no florecen empates en la salida; una buena racha azul y otra buena de los blancos y un empate que nos desempata el cráneo en dieciseis. Ovación.

Repiten en 17. Otra ovación.

Los blancos pasan, y otras dos rachas valiosas; la primera blanca y la segunda azul; gran empate en veintisiete, y todo se acabó, como en la Casita. Lo ganaron los dos azules. Los blancos quedan clavados al 27.

El sábado se repite el peloteo en la gran función popular de todos los salados.

F. Rivero.

Crónica de Esgrima

ESTA NOCHE EN EL VEDADO TENNIS

El Campeonato de Espada por equipos, organizado anualmente por el Vedado Tennis, será inaugurado esta noche.

Aunque no tendrá la brillantez del pasado, pues asistirán menos salas de armas y faltarán muchos de nuestros mejores tiradores, sin embargo, resultará atractivo e interesante.

Hoy combatirán Dependientes y Universitarios.

Y el lunes, que será la segunda sesión del Campeonato, lucharán Vedado Tennis y Colegio de Arquitectos que vienen a ser las cuatro únicas salas de armas que están representadas en esta justa esgrimística.

Ha sido muy sensible la ausencia de los esgrimistas representantes del Círculo Alesson y del Unión Club, que no se han inscripto.

Esperemos, pues, el resultado de la lucha que se inicia hoy.

AIZ.

Frontón Jai - Alai

Programa oficial para la función continua del sábado 28 de mayo de 1927 a las ocho y cuarto p. m.:

Primer partido a 25 tantos: Aguiar Aristondo, blancos, Ferrer y Cazalis III, azules. A sacar todos del cuadro 9 1|2.

Primera quiniela a 6 tantos: Ugalde; Erdoza Mayor; Machin; Sotolongo; Ansola; Aristondo.

Segundo partido a 25 tantos: Millán y Erdoza Mayor, blancos; Ruiz y Machín, azules. A sacar todos del cuadro 9 1|2.

Segunda quiniela a 6 tantos: Gutiérrez; Eguiluz; Colin; Ruiz; Lucio Ugartechea.

Tercer partido a 30 tantos: Eguiluz y Gutiérrez, blancos que Colín, Ugartechea y Larrinaga, azules. A sacar todos del 9 1|2.

Beti Jai Vasco Club

Programa de la función extraordinaria que se celebrará el Viernes 27 de Mayo en el Beti Jai Vasco Club, en la calle 8 entre 5 y 3, Vedado.

Primer partido a 30 tantos.
Viera y Maestri de blancos; contra Suárez y Juaregui de azules.
A sacar del cuadro 9 1|2.
Segundo partido a 30 tantos.
Znbizarreta y Armas de blancos; contra López y Castro, de azules.
A sacar del cuadro 10.
Tercer partido a 30 tantos.
Comezañas y Escarza de blancos; contra Couce y Moisés de azules.
A casar del cuadro 10.
Cuarto partido a 30 tantos.
Román y Blanco, de blancos; contra Pascau y Cabrera de azules.
A sacar del cuadro 10.
Quinto partido a 30 tantos.
Huguez y Pastrana de blancos; contra Ramos y Fusquet de azules.
A sacar del cuadro 10.
NOTA: Prohibido terminantemente las apuestas.
La entrada es gratis.

¿QUIEN DICE QUE LA EPILEPSIA NO PUEDE CURARSE?

Durante más de cuarenta años la medicina del Prof. Peeke ha curado a millares que padecían de Epilepsia y desórdenes de los nervios. Envíe hoy mismo por un interesante libreto y empezará usted este tratamiento en seguida. PROF. W. H. PEEKE, 4 Cedar St., New York. De venta en las Droguerías de Sarrá y Johnson.

DEL CAMPEONATO DE CARAMBOLA LIBRE

CLUB MARTI

Programa de los partidos que se jugarán esta noche a las ocho y media:

SEGUNDA CATEGORIA

Antonio Vilarille vs. Enrique Soler.

TERCERA CATEGORIA

Constantino Carvajal vs. Ignacio Baranda.

Mario Blanco vs. Octavio Bernardez.

Mañana sábado no hay juegos y el domingo se jugará a las nueve de la mañana.

HABANA-MADRID

Programa oficial para la función continua que se celebrará desde las tres a las doce p. m. del día 27 de mayo de 1927.

Primer partido a 30 tantos, con apuestas: Rosita y Delfina, blancos; a saca rdel cuadro 11. Angelina y Carmenchu, azules ;a sacar del 11.

Primera quiniela de combinación a seis tantos con apuestas:: Angelina; Marcelina; Elena; Lolita; Rosita; Mary.

Segundo partido a 30 tantos, con apuestas: Marcelina y Aurora, blancos, a sacar del cuadro 13. Lolita y Gloria ,azules, a sacar del 13.

Segunda quiniela de combinación a 6 tantos con apuestas: Aurora; Gloria; Consuelín; Angeles; Eibarresa; Petra.

Tercer partido amateurs a cesta a 30 tantos sin apuestas.

Cuarto partido amateurs a cesta a 30 tantos sin apuestas.

Quinto partido a 25 tantos, con apuestas: Marcelina y Paquita, blancos; a sacar del cuadro 12. Elena y Antonia ,azules, a sacar del 13 1|2.

Tercera quiniela de combinación a seis tantos, con apuestas: Rosita; Mary; Delfina; Antonia; Paquita; Carmenchu.

Sexto partido a 30 tantos con apuestas: Mary y Consuelín, blancos; a sacar del cuadro 11.

Angelina y Petra, azules, a sacar del 10 1|2.

Cuarta quiniela de combinación a seis tantos con apuestas: Consuelín; Eibarresa; Angeles; Petra; Gracia; Carmencita.

Séptimo partido a 30 tantos con apuestas: Angeles y Gracia, blancos, a sacar del cuadro 11. Eibarresa y Carmencita, azules; a sacar del cuadro 13 1|2.

PRECIOS DE LAS LOCALIDADES

Entrada general sin derecho a asiento reservado; pero pudiendo ocupar cualquiera que no esté vendido: $1.20.

Asiento de cancha reservado desde las tres a las doce p m.: cuarenta centavos.

Palcos sin entradas: tres pesos.

Entrada general a gradas: treinta centavos.

Delantero de grada reservado desde las tres a las doce p. m.: veinte centavos.

NOTAS

No se dan contraseñas para salir del local.

De acuerdo con el Reglamento de Espectáculos, la Empresa se reserva el derecho de modificar los partidos anunciados. Si por cualquier motivo se suspendiese el primer partido una vez jugados los primeros 15 tantos, no habrá derecho a la devolución del importe de la localidad.

La Empresa se reserva el derecho de negar la entrada al local a toda persona que no guarde la compostura debida, o realice apuestas sobre el resultado final de las quinielas, sin obtener los boletos en las taquillas destinadas a su venta.

Federación Médica de Cuba

Gran Meeting en el Teatro Payret

Con el propósito de que nuestro pensamiento llegue sin torcidas interpretaciones al espíritu del público en general y en especial del elemento español, a fin de demostrar que nuestra finalidad está encaminada a favorecer a la clase trabajadora, invitamos a los obreros, a los dependientes, a los empleados, en general a todos los hombres de trabajo, pero particularmente a los socios de las instituciones benéficas, para que asistan al meeting de propaganda que tendrá efecto en el Teatro Payret el domingo 29, a las nueve de la mañana.

La Federación Médica de Cuba que no persigue sino la defensa de los intereses de la clase necesitada y los suyos propios, sin menoscabar los ajenos, espera la concurrencia a dicho acto de todas aquellas personas que se interesen por el problema social de la mutualidad. LA ENTRADA ES LIBRE.

Habana, 25 de mayo de 1927. EL COMITE EJECUTIVO

1 d 27

M.E.C.D. 2016

EL OLIMPIA S. C. INAUGURA SU CANCHA EL DOMINGO

Crusader ha Fracasado Este año en dos Intentonas Para Reverdecer sus Laureles

Mars ha tenido que sacar la cara por la estirpe de Man O'Ward, el caballo del siglo. — Chance Play es el candidato de la mayoría para resultar el campeón de la División Madura. Entre los juveniles todavía no hay tiempo suficiente para formar un criterio fijo

Crusader, el arrollador hijo de Man O'War que resultó un verdadero supercaballo de 1926, ha empezado bastante mal el año actual. Dos salidas e igual número de derrotas es su record, y ya son muchos los expertos que han empezado a perder la fe en el gran potro de Mr. Riddle y buscan el sustituto para colocarlo en el trono de la división madura.

Desde hace muchos años venimos oyendo el rumor, mejor dicho, la superstición, de que los hijos de Man O'War se desarrollan tardíamente como juveniles, florecen con todo su esplendor a los tres abriles, pero resultan unos verdaderos fracasos en cuanto arriban a la edad de cuatro años. Todo esto se debe a una imaginación calenturienta que atribuyó la retirada voluntaria del Caballo del Siglo a haberse convencido su entrenador que no respondería en 1922 a sus hazañas de 1921.

Man O'War, más feliz que Alejandro, se le abrían en la primavera de 1922 nuevos mundos que conquistar, pues los clásicos ingleses para ejemplares de edad madura estaban disponibles para su inscripción en ellos y la prensa americana toda solicitaba que siguiera la brillante estela de Iroquois de Pierre Lorillard que había invadido a la Gran Bretaña treinta años atrás. Sin embargo, Mr. Riddle temeroso más bien de que el record de su luminaria pudiera deslucirse si seguía compitiendo, y que en cambio podía sacarle más producto si lo dedicaba a la recría, además de la brillante representación que podía Man O'War aportar para llevar sus colores en futuras competencias equinas, decidió retirar al Caballo del Siglo a la dulce tranquilidad de su gran finca de Kentucky, convertida por su presencia en el harem máximo que visitan los admiradores del pur sang.

CRITICAS ACERBAS

Esta conducta altamente mercantilizada de Mr. Riddle mereció que las columnas deportivas hicieran caer sobre su cabeza un verdadero aluvión de críticas más o menos acerbas, imputándosele que, teniendo en sus manos la oportunidad de demostrar concluyentemente en Europa la grandeza de la familia americana del thoroughbred y los merecimientos del propio Man O'War para ser incluído en el Stud Book Inglés, del cual se le excluye por descender de la línea de Lexington que tiene un punto obscuro en su genealogía, prefirió desechar la gloria por los más positivos pápiros que significaba cada cruce del Caballo del Siglo con el ejército de huríes equinas que se inscribiría rápidamente en su 'libro'.

Que la retirada de Man O'War y la mala forma de Crusader en nada pueden atribuirse a 'la misteriosa superstición de los cuatro años', puede comprobarse con las colosales demostraciones del potro Mars, hijo del semental de Riddle y de la yegua Christmas Star, medio hermano por lo tanto de Escoba. Uno de los principales rivales de Crusader en 1926, tiene en su haber de esta temporada el rico Dixie Stakes de $25,000, en que batió a un selecto field en que figuraban Display, Helen's Babe y Sarazen.

De los ejemplares de edad madura, se destacan como posibles rivales de Mars en primer término, Chance Play, que en su victoriosa salida del Toboggan cubrió seis furlones sobre pista fangosa en 1.11, entusiasmando a sus innumerables partidarios que tanta bilis tragaron en 1926 al ver derrotado por Crusader al hijo de Fair Play y Quelle Chance, cuyo criador Mr. August Belmont consideraba como un posible émulo de Man O'War.

OTROS CANDIDATOS

Tampoco puede descartarse en el cálculo de las posibilidades a Crusader, que también fué derrotado en sus salidas iniciales del pasado año y después resultó el indiscutible campeón y super-caballo; el finalista Espino, ganador del Saratoga Cup y triunfador sobre el propio Crusader en el clásico Lawrence Realization; y por último Display, inconsistente a veces y mal comportado en el poste de arrancada, pero ejemplar que siempre había que tomar en consideración cualquiera que fuese la pista o la distancia que se corriese.

Edith Cavell y Corvette, hijas de Man O'War, en la división femenina tendrán que realizar un verdadero tour de force para impedir que la potranca de cuatro años Black María, propiedad de Mr. Coe, no se apropie para sí el título de soberana de 1927.

Entre los bebés y ejemplares de tres años, salvo el fracasado Scapa Flow, ningún hijo de Man O'War se ha destacado hasta el momento actual, pudiendo decirse que en cuanto a los juveniles está todavía muy poco adelantado el año para que pueda saberse lo que ha de salir a la palestra dentro de días o semanas, ya que el propio Scapa Flow, ganador del Futurity, corrió por primera vez en el mes de agosto en Saratoga.

EL FAVORITO

Whiskery y Bostonian de Whitney, Sir Harry de Seagram y Osmand de Widener, son los pur sangs de tres años que hasta el presente se disputan la supremacía, destacándose entre estos el primero, no tan solo por ser el ganador del Kentucky Derby, sino por haberse enfermado de pulmonía Sir Harry, de fiebres malignas Bostonian e impedirle su condición de jaca a Osmand inscribirse en los clásicos, reservados en su mayoría para los ejemplares enteros.

Prontos a salirles al paso a los citados anteriormente están Chance Shot, hermano entero de Chance Play; Valorous, fenomenal potro que completa la gran trilogía de Harry Payne Whitney, y Sweepster, San-Kari y Cheops, los 'torones' del Rancocas Stable que se abstuvo el trainer Sam Hildreth de mandar a Kentucky para conservarlos en su mejor forma para los tracks metropolitanos.

Entre esta pléyade de rico material hípico resulta muy difícil de dar una opinión definitiva, ya que no han corrido lo suficiente los candidatos a la supremacía para ponerlos en parangón, sin olvidar que aun Scapa Flow pudiera resultar mejor de lo que inducen a creer sus demostraciones anteriores, en las que explotó ruidosamente después de correr en la vanguardia en las etapas iniciales regateando con el veloz Saxon.

PROBLEMAS FUTUROS

Tiempo nos queda aun para descifrar esta incógnita, inquirir la verdad en la misteriosa ausencia de Princesita de la lucha activa en que tanto se distinguiera entre nosotros, y finalmente explicar la mala suerte que persigue a Papito Torriente, que no ha ganado una sola carrera desde que se embarcó con Splinters, Janetta, Expressive, Liborio y Recoup rumbo al Norte.

SALVATOR

Sportfolio

A quién dieron los Gigantes por el pitcher Grimes?

En 1923 pitcheó Adolfo Luque dos juegos seguidos y los ganó?

Dónde adquirió el Cinci el utility Fred Lucas? Dónde se encuentra el veterano Everett Scott?

Vendió el Cincinnati el pitcher Mecker y al infielder Pothro, que adquirió el año pasado?

Se ha pitcheado algún juego de cero-hit, cero carreras, en una serie mundial?

Cuál es la mayor distancia que se ha recorrido en bicicleta en una hora?

Qué edad tiene Fred Marberry? Estuvo en las Mayores con anterioridad al Washington?

Es cierto que Helen Wills jugará en el campeonato nacional de tenis de los Estados Unidos?

Supongamos que con un hombre en primera, el bateador dispara un single al center field, y éste recibe la pelota al primer bound, sacando en segunda al primer corredor. Se apunta hit en el score?

REPUESTAS A LAS PREGUNTAS DE AYER

Con la posible excepción de la última semana de abril, los Yankees ocuparon el primer lugar de la Liga Americana en toda la season de 1926.

Richard G. (Honeyboy) Finnegan, tiene actualmente 24 años de edad.

Los Yankees adquirieron a Urban Shocker, a cambio de los pitchers Joe Bush, Joe Giard y Miles Gaston. Ello ocurrió en 1924.

Leslie Perkins, tiene el record de las mujeres para el lanzamiento del shot put de seis libras, con un tiro de 43 pies.

Cuando un catcher pifia el tercer strike y tiene necesidad de tirar a primera para sacar al bateador, el scorer debe apuntar un ponchado al pitcher, una asistencia al catcher y out a la primera base.

El mayor número de hits que una novena ha bateado en un juego es treinta, siendo los Yankees los poseedores del record, pues el 28 de Septiembre de 1923, acumularon tal número de hits sobre los pitchers del Boston.

John L. Sullivan tiene en su record un knock-out sobre Alex Marz, en un round en 1884.

El pitcher Gaston, del St. Luis, fué el que más juegos perdió en la pasada temporada: diez y ocho.

El ejemplar Peanuts estableció un record de 1 minuto, 48 3|5 segundos para la milla y un octavo en la pasada temporada.

Los Yankees adquirieron al pitcher Wilcey Moore, de una liga de clase F, al precio de diez mil pesos. Había ganado 30 juegos y perdido solamente cuatro.

LEA MAÑANA: SPORTFOLIO.

COMO ELIMINARON AL CELTA

EL COLOSAL TRIUNFO DEL ARENAS EN MADRID

Crónica de José María Mateos

Club Celta, de Vigo, eliminado del Campeonato de España por el Arenas, de Guecho, con anotación de 3 por 2

A continuación ofrecemos parte de una brillante crónica del conocido crítico español, señor José María Mateos, publicado en la Gaceta del Norte, de Bilbao, referente al partido del Celta, Sub-Campeón de Galicia con el Arenas, Campeón de Vizcaya.

EL ARBITRAJE FUE EN PERJUICIO DEL ARENAS

—Pero es que si el penalty...

Dirá, seguramente, algún entusiasta del Celta.

Sí, es verdad si el Celta, en vez de enviar, en el penalty que les fué concedido, el balón a las nubes, lo mandan a la red, lo probable es que el entusiasmo arenista se hubiese apagado.

Pero ¿es que el penalty fué justo?

A todas luces ¡¡no!!

Y no lo fué, porque aun reconocida la falta, que ya hablaremos de ello fué cometida completamente fuera del area de penalty.

Y no fué falta, porque no era preciso ser muy lince para comprender que aquella mano había sido completamente involuntaria.

Y ni aun aplicando el absurdo criterio (que hacemos la justicia de no adjudicárselo al señor Llovera) de que deben castigarse, aunque sean sin intención, las manos que hacen juego, aquélla no hizo juego de ninguna clase. Y la posición de los jugadores del Arenas exclusivamente rodeando a la pelota decía más que todo respecto a peligro.

No, no estuvo afortunado el árbitro. Mejor aún, estuvo desafortunado. Y aun cuando creemos firmemente, absolutamente en su imparcialidad (no consideraríamos ni necesario decirlo), no podemos menos de consignar que sus equivocaciones, en su mayor parte, fueron en perjuicio del Arenas.

El primer goal ayudado con la mano, ese penalty injusto, los castigos contra el Arenas merced a fingidas caídas célticas... para derribar al contrario, aquéllas patadas de Pinilla — ¡otra vez vuelve a las andadas! — que ni siquiera merecieron una reprensión y ni qué decir tiene que ni el mínimo castigo...

COMO ESTUVIERON LOS EQUIPOS EN EL PRIMER TIEMPO

No fué el sol muy buen aliado de los arenistas, pues mientras en el primer timpo les molestó con sus rayos, en cambio en el segundo tiempo amortiguó sus furores, con gran contento del Celta.

Con mucho desconcierto jugaron los del Arenas en el primer tiempo.

La línea delantera quedaba desarticulada por la casi negativa labor de Yermo, que únicamente procuraba recoger de salto el balón, y en ella le llevaba Parasín no poca ventaja.

Sus compañeros estaban trabajadores, pero tampoco muy acertados.

Robus tuvo de sus clásicas coladas, alguna de las cuales pudo ser goal. ¿Hay fortuna en el fútbol? Yo creo que hay acierto o desacierto; pero si ustedes creen que existe fortuna... yo no riño. Bueno; pues Robus no tuvo fortuna o suerte. Me da lo mismo.

La línea media no conseguía sujetar al ataque céltico, que si no avanzaba muy suelto, sí lo suficiente para traer un poco de cabeza a Llantada y para que hiciera una estupenda labor Careaga.

Cuando expliquemos el segundo goal gallego se verá a qué grado llegaron los desconciertos.

Frente a ese equipo desordenado, en el que destacaba la serena y espléndida labor de Jáuregui, teníamos al Celta impetuoso, combinado, entusiasta.

¿Abundante de chut? No. Su delantera se entregaba a una combinación de depurado estilo, pero que precisaba una excesiva depuración para llegar al momento supremo.

Su línea de medios se mostraba muy eficaz, y su centro, poco hostilizado, jugaba a placer, poniendo la pelota de modo matemático a sus delanteros.

¿Y sus backs? ¡Qué excelente labor la de Pasarín! Bastante menos, bastante menos la de su compañero. Pasarín hizo un primer tiempo colosal.

Lo para nosotros más discutible en este primer tiempo fué el portero.

—¡Qué modo de parar más formidable!—decían algunos.

—Pero ¿se fijaron en qué modo de "parar" sin parar?

Porque colocaba los dos puños al balón cuando podía muy bien blocarlo y salvar el peligro.

Y si cuando menos hubiera desviado al balón del punto de peligro, pase; pero mandaba a la pelota al centro del campo. Si los arenistas no hubiesen estado tan atolondrados, más de un rechace de esos podrían haberlo replicado con un chut. Pero estaban atolondrados.

LOS HECHOS MAS SALIENTES DEL PRIMER TIEMPO

Véase la marcha del primer tiempo:

16 minutos. Corner de Pinilla, que remata Barril fuera.

18 minutos. Nuevo corner de Pinilla, que salva Rivero.

21 minutos. Corner de Robus, que es despejado.

28 minutos. Enorme freekick de Fidel Sesúmaga junto al área de penal, que el portero envía a corner, y que lo tira Robus.

35 minutos. Corner de Reigosa, ligeramente pasado. Lo recoge Rogelio de cabeza, cruzando el balón al lado opuesto de la meta. Primer goal. Ese corner nunca debió ser concedido, pues le precedió un pase ayudado con la mano por Chicha.

44 minutos. Chicha se escapa. Va internándose. Hay seis contrarios, uno de los cuales falla el balón y se lo devuelve a Chicha, que entre ellos lanza un espléndido, magnífico chut, que entra como una bala por su mismo lado.

¡Seis del Arenas en un repliegue sin evitar un goal!

Lo inconcebible.

¿Era aquél el Arenas?

Nos quedaba tiempo para meditarlo en el intermedio del match.

NO, NO LO FUE AQUEL EL ARENAS; FUE ESTE

No, el Arenas no había sido aquél. El Arenas era ese que salta lleno de codicia en el segundo tiempo.

Pero si Yermo había salido en mala condiciones al match, si además le habían dado un golpetazo en el primer tiempo que lo dejó aún peor, ¿cómo iba a encontrar la ligazón debida la línea de ataque?

Pues la encontró, porque Yermo, haciendo un esfuerzo, deseoso de la victoria, se lanzó al ataque como si no existiese lesión alguna.

El Celta quiso en los primeros momentos seguir imponiéndose. Pronto vió que aquello era imposible.

La delantera buscaba inútilmente la combinación; pues los tres medios, multiplicándose, la desbarataban.

La línea media céltica no podía con la avalancha arenista.

Su centro medio se apagó por completo.

Unicamente Barril tuvo cosas interesantes.

Pero, en conjunto, los delanteros de Arenas podían llegar completamente sueltos sobre los baks del Celta, que se veían obligados a contener el empuje de aquellos muchachos que noblemente buscaban el triunfo.

Fueron tres goals, como podían haber sido algunos más.

El ataque arenista se combinó muy bien, cambiando el juego con gran oportunidad y avanzando sus delanteros por entre sus contrarios.

"Prácticamente" no hubo en el segundo tiempo más equipo que el Arenas.

Y con labor "práctica".

LOS TRES GOALS QUE DIERON LA VICTORIA

La marcha del segundo tiempo:

7 minutos. Injusto penalty a favor del Celta, que lo tira Polo a las nubes.

13 minutos. Rivero lleva el balón. Ya cerca de la línea pasa a Anduiza, que, acosado por tres contrarios, centra. Yermo remata de cabeza. El balón da en el lateral, y adentro. Primer goal del Arenas.

16 minutos. Corner de Crispulo. Sesúmaga.

24 minutos. Corner de Anduiza, que Crispulo remata de cabeza, sin consecuencias.

31 minutos. Cabezo empuja a la pelota con las manos (en alto, para que se vieran mejor) a corner. El penalty lo tira Robus. Raso. Segundo goal.

32 minutos. Anduiza avanza, retrocede y centra. Robus remata. Un céltico desvía al balón con la mano. Yermo recoge la pelota y lanza un cañonazo cruzado imparable. Tercer goal y el delirio.

¡La victoria!

El Arenas sigue dueño, cada vez más dueño de la situación, hasta que acaba el match.

ALGO QUE TIENE UN ASPECTO DE RESUMEN

Ya antes hemos dicho que mereció ganar, quien ganó. Y mereció en todos los aspectos.

El Celta hizo un esfuerzo muy superior a sus fuerzas en el primer tiempo, ya que careció de ellas en el segundo.

Y no supo, además, contrarrestar el brío, la movilidad del Arenas.

Estos muchachos salieron en el segundo tiempo sin perder la moral.

Volvía el Arenas al campo en el medio tiempo, después de tener dos goals en contra.

Y como un amigo nuestro indicase algo a Careaga, éste, sonriente, tranquilísimo, le contestó:

—¿De qué nos vamos a apurar? ¿No nos han hecho dos goals en 45 minutos? ¿No quedan otros tantos minutos? Pues ahora verá usted si los metemos. ¡Ahora a ganar!

Y con esa enorme moral se fué al campo con sus compañeros, llenos del mismo espíritu.

Así, ¡qué difícil es que les venzan!

EL BANDERIN DE LA VICTORIA

Antes se había paseado por el campo, sin ostentación, sin ruido, una bandera minúscula del Arenas.

Un palo cualquiera, un pedazo de tela no sabemos de dónde sacada con los colores del Arena. No era el banderín lujoso, detalladamente confeccionado. Se diría que era algo así como las banderas que llevaban los divertidos chiquillos vestidos de mamarrachos que corrían por las calles en los días de Carnaval.

Por delante de las tribunas pasó el joven abanderado con su palo al hombro a mitad del tiempo.

Iba solo, pero iba decidido. Iba a recordar a aquellos muchachos jugadores que había una afición.

Un hombre solo con una bandera ¡no importa!

Muchos le veían pasar indiferentes, otros le compadecían, pensando en aquellos goals; otros sentíamos una cierta emoción... .

Pero una hora después de aquel pedazo de tela pegado a aquel palo constituía el emblema de la victoria.

Y tras él se agruparon centenares de vascos y de amigos suyos que victoreaban al vencedor, que entonaban cantos de la tierra.

Ya era aquello una bandera.

Y al verla pasar unos habían cambiado su indiferencia por simpatía, otros la compasión por envidia, otros la emoción...

No. La emoción era igual. Aquellos colores nos hacían vibrar y nos parecía que la bandera roja y negra crecía, crecía hasta llegar a Vizcaya, donde tantas esperanzas se hallaban reunidas y recogiendo todas aquellas nobles alegrías las llevaba de nuevo al Stadium para ofrendárselas a los bravos muchachos que supieron escribir una nueva página de gloria en el libro de oro del Club de Guecho.

¡Eup!

Los equipos

Arenas: Jáuregui: Llantada, Careaga; Lala, Urresti, Crispulo; Anduiza, Rivero, Yermo, Fidel y Robus.

Celta: Lilo; Cabezo, Pasarín; Hermida, Cárdenes, Barril; Raigosa, Chicha, Rogelio, Polo y Pinilla.

El Domingo Entrante Inauguran su Cancha los Boys del Olimpia

Con tal motivo se ha combinado un excelente programa con un almuerzo campestre

El próximo domingo veinte y nueve estarán de fiesta los olimpistas.

Ese día se inaugura junto con la temporada de verano, la magnífica cancha que reconstruida en su totalidad ha sido hermoseada, siendo la primera en su clase de la capital habanera.

El entusiasmo reinante entre los asociados de la progresista sociedad no tiene límites, y desde las diez de la mañana, hora oficial señalada para la inauguración, hasta entrada la noche, estará el home olímpico "ardiendo" en fiesta.

La Comisión de Fiestas ha organizado un programa excelente; se celebrarán diferentes partidos de pelota, se servirá un suculento almuerzo, y al atardecer se bailará.

A las diez ante meridiano, inauguración oficial de la cancha.

Con los siguientes partidos:

Hand ball singles: J. R. Alvarez vs M. Corugedo.

Hand ball doubles: M. Arias-M. Huerta (blancos) vs A. Gómez-P. Palacio (azules).

Squash singles: C. Otermin vs L. Beltrán.

Jai Alai: Vélez-Betancourt (blancos) vs Salsamendi-Galcerán (azules).

Todos los partidos serán a treinta tantos.

A las doce meridiano será servido el suculento almuerzo campestre, pudiendo separar los señores socios y sus familiares sus cubiertos o mesas hasta el sábado a las seis de la tarde.

A las cuatro pasado meridiano comenzará el baile, amenizando el selecto programa bailable la afamada jazz band de Manolo Barba.

Esta fiesta es exclusivamente para los señores socios y sus familiares, debiendo presentarse a la Comisión de Puerta correspondiente el recibo del mes de la fecha.

La temporada de verano del Olimpia comenzará bajo los mejores auspicios.

Y transcurrirá en completa animación.

De fiesta en fiesta.

LOS REYES DE ESPAÑA EN LAS CARRERAS DE CABALLOS QUE SE CELEBRARON EN ARANJUEZ

MADRID, mayo 26. (AP.—En el hipódromo de Aranjuez se inauguró en el día de hoy la nueva pista para corrida de caballos, asistiendo al acto la familia real, el general Primo de Rivera, y el alcalde y el gobernador de Madrid.

¡Un verdadero descubrimiento nuevo!

Otro triunfo de los Expertos del Laboratorio Mennen es un tratamiento que protege la piel completamente, el Bálsamo Facial Mennen.

La cara y las manos ásperas o enrojecidas por el sol, viento o agua recuperan con prontitud y facilidad su hermosura y suavidad natural con unas pocas aplicaciones del Bálsamo Facial Mennen. Cierra los poros dilatados.

Siendo el Bálsamo Facial Mennen antiséptico, astringente, de absorción rápida, sin grasa, es mejor que las lociones líquidas para el tratamiento del cutis. Es ideal como base para el polvo.

Unico Representante.
SR. J. H. RODRIGUEZ
Calle Luz, No. 30 Havana, Cuba

BALSAMO FACIAL MENNEN

COLOMBOFILIA

ALGO SOBRE EL MISMO TEMA

Como lo he encontrado interesante, copio un párrafo de un artículo del colega camagüeyano Sr. Manuel García Puente, en quien admiro un profundo observador que en el campo de la Colombofilia llegará lejos y alto.

"Las sueltas que se efectúan en Cuba y mucho más en puntos rodeados de montañas en horas tempranas, o sea al aclarar, pueden resultar buenas algunas veces, las menos, no contamos con la neblina, nuestro peor enemigo a la hora de la orientación. El pasado año celebramos los camagüeyanos nuestro primer concurso de Guantánamo, con mañana despejada allí; soltadas las palomas, dan dos vueltas, y parten en un solo grupo rumbo oeste, a los cuarenta minutos pasaban por el lugar de la suelta a gran altura con rumbo al este, recibiendo solamente en el día siete palomas. ¿Qué les hizo retornar al este?

Amigo Puente: eso que a usted le extraña y se pregunta la causa, es el resultado de algo muy lógico. Voy a ponerle un ejemplo que podrá comprobar con poco trabajo; no ya al amanecer y en un día de espesa neblina, sino a las siete de la mañana de un día claro del mes de abril o mayo, ascienda a la cumbre de las montañas que circunden un valle, desde donde podrá apreciar que las nubes flotan por debajo de nuestras plantas, es decir, entre la cúspide de las lomas y la superficie del valle. Sé, por miles de experimentos prácticos, que las palomas mensajeras no atraviesan esas capas gaseosas en manera alguna; y creo que quien tenga capacidad suficiente para ello, podrá probar, de una manera científica, que estas aves no tienen el aparato respiratorio acondicionado para respirar en esta atmósfera enrarecida; pudiendo, quizás, costarles la vida si se aventuran a atravesarla.

De aquí se deduce claramente el fenómeno observado en las sueltas efectuadas en el valle de Guantánamo. Ellas partieron en dirección al oeste, que era la ruta que debían seguir en su vuelo a Camagüey; pero tan pronto como llegaron al lomerío, se encontraron con que las nubes les cerraban el paso, viéndose obligadas a retroceder en busca de otra salida de aquel intrincado laberinto, la cual, de seguro no encontraron hasta pasado una o dos horas en que, según va mediando el día, las capas de nubes se elevan por sobre la meta de aquellas sierras.

Estos puntos que hoy expongo a la publicidad, habían sido anteriormente explicados, rústicamente, tal como está al alcance de mi adocenada verbosidad, a todos cuantos colombófilos tuvieron la condescendencia de prestar oídos a mi mala dicción castellana; pero dicho con palabras salidas del corazón, y con la única intención de sacar de un error a los que, no por ignorancia sino por cretina apatía, desconocen muchas de las principales causas originales de otros tantos males que nos azotan y aprisionan, para impedirnos el avance hacia el adelanto.

Hace algunos días que escuché de labios del talentoso compañero Dr. Pérez Lerena en una reunión de aficionados, esta interrogación que se me antoja una elocuentísima sentencia en medio de su laconismo. "¿Pueden treinta y cinco palomares de aficionados mandar a un concurso de fondo, como lo es el de Guantánamo, 573 mensajeras que estén en condiciones de rendir una tan larga jornada?"

¡Oh, amigo Víctor! ¿Te has olvidado acaso de que somos cubanos, que nuestra sangre, espíritu y temperamento son latinos? Ponte acorde con la realidad, y tú mismo te contestarás la pregunta. Piensa que los hombres de nuestra raza, lo que no pueden conseguir por grado, tratan de hacerlo por fuerza; pero eso sí, sin analizar ni estudiar; sin perder tiempo, sin lógica, sin nada que sea razonable, sino desgraciadamente usando del baladí argumento, capaz de convencer a los altos cedros, corpulentas caobas y gigantescos pinos, de esto es así porque sí; a la vez que ponen en práctica, como único procedimiento para alcanzar rápidamente el objetivo perseguido, el poner la carreta con las ruedas bien engrasadas delante de la yunta de bueyes.

Nada, chico; que por seguir la corriente estoy madurando un ingenioso plan de ingeniería que va a dejar al mundo "patidifuso"; figúrate que voy a construir una torre de mucho mayores dimensiones que la de Eiffel; pero en vez de hacerla de abajo hacia arriba, la haré montando la pieza que ha de coronarla primero que ninguna otra, dejándola descansar en el aire como si fuera un "papalote".

Compadrito; conozco todo el amargor que encierra tu sabia interrogación, y se también que toda la razón te asiste; pero recuerda que los compañeros se pusieron algo menos que furiosos cuando les dije, que la inmensa mayoría de las palomas que habían mandado al concurso de Guantánamo no eran ya mensajeras, sino que con su impericia las habían convertido unas, en esqueletos, y otras en bolas de grasa con alas. Un cálculo liberal puede hacer llegar a cien las palomas que fueron al mencionado concurso en condiciones propiamente hablando; estando el resto, mejor para ser mandadas a un museo de objetos curiosos que a un concurso de ochocientos y pico de kilómetros.

El resultado de todo esto, es que pagamos justos por pecadores. Pero sigamos teniendo fe en que los golpes tan repetidos nos hagan escarmentar algún día; sólo que malo será que resulte como en el cuentecito. Cuando el probrecito animalito se estaba acostumbrando a comer papel por maloja, se murió. Y después del asno muerto, maloja y papel al rabo...

No quiero ni puedo dejar hoy en el tintero del olvido esta noticia, que sé será de sumo agrado para la familia. Que el héroe máximo, en medio de la hecatombe de Guantánamo, lo ha sido el bien querido compañero Dr. Félix Suárez Garro, quien ha recibido seis de las nueve mensajeras que mandó al concurso. Y luego dirán que es mentira "que más sabe el Diablo"...

Gustavo PARAJON.

Juegos del domingo en la Liga de Amateurs

Marqueses Field resultará pequeño para contener la ola de fanáticos que lo invadirá el próximo domingo.

Los juegos señalados para el próximo domingo por la Liga Nacional de Amateurs prometen ser de grandísimo interés y de importancia capital para los teams que aspiran al triunfo final de la presente temporada.

Tanto en Marqueses Field como en el Stadium, figurarán como contendientes, clubs que están en magníficas condiciones, y esto hará posible que tanto en un lugar como en otro se juegue una pelota de altura que será recibida con gusto por los fanáticos del Emperador de los deportes.

Cubriendo el primer turno del Stadium, actuarán las novenas del Fortuna y Policía, de las que se espera una batalal reñida por el triunfo. Los Toletaris parecen seguros ganadores, habida cuenta sus últimas demostraciones, y que usarán como lanzador en Luisín Sansirena, que posee un brazo poderoso y un dominio grande en las curvas; sin embargo, nada tendría de particular que el zurdo Agüero viniese por la goma, y entonces, la cosa sería diferente. Esto, sin contar que los Blanquinegros tienen derecho a que la suerte les ayude su poquitico.

Atlético de Cuba y Vedado Tennis, los dos rivales de antaño, serán contendientes en el segundo turno, esperándose que sean Casuso y Nieto los pitchers designados. Si Tofiito se presenta en forma, los Tigres tendrán que realizar su mejor esfuerzo para vencer, pero, un pequeño parpadeo del veterano, puede costarle la victoria, pues los Tigritos saben darle a la pelota y están jugando con muchísimo amor propio hasta el presente.

Mientras estos games se desarrollan en el home de los Caribes, Marqueses Field será teatro de dos refiñidísimas batallas que han de causar un lleno completo en dichos terrenos. Caribes y Bolshevikes, otros dos viejos rivales basebolerос, se verán las caras por primera vez en la season, mientras Pulgarcitos y Yatistas se encargarán de decidir la victoria en el segundo turno.

Ambos games serán "candela pura", pues a los cuatro teams les interesa anotarse la victoria y los cuatro están en disposición de hacerlo. Los muchachos de Incián enviarán a su mejor pitcher a la línea de fuego, y confían en que acabarán la cadena de triunfos que vienen confeccionando los representantes de la Víbora, pero éstos tienen preparados al viejo Lara, que es mala comida, aparte de que irá al box en busca de su segunda victoria como lanzador.

Alonso y Silvio O'Farrill, los mejores mariscales de sus novenas, serán los encargados de luchar por el triunfo en el game que cubre la tanda aristocrática.

LA CASA LIFE

LA MAYOR COLCHONERIA DE LA REPUBLICA

Oferta especial de nuestros artículos: "LIFE"

COLCHONES CAMEROS:

Yute hotel	$ 5.00
Yute comercial	6.25
Polar Damasco	9.00
Plus, Damasco	10.75
Semi-Seda, Dco.	15.75
Miraguano, Dco.	16.00
Flor Seda, Dco. U	23.50
Flor Seda, Satén	22.50
Flor Seda, satén fino, flores,	24.50
Tipo Oriental,	37.50

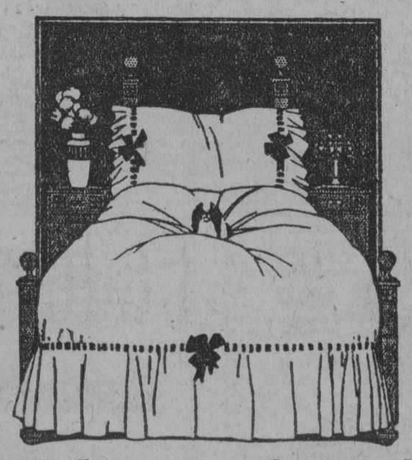

COLCHONETAS CAMERAS:

Tipo Comercial	$ 2.75
„ Nacional	4.25
„ Estrella	5.00
Fantasía A plus	5.50
„ I plus	7.25
„ A semi-seda	7.50
„ I „	9.10
Flor de seda, A	8.25
Flor de seda, I	10.00
Flor de seda, en Damasco U	11.75
Flor seda, en Satén floreado	11.00

Todos los artículos de mi fabricación, llevan su etiqueta de garantía. Reclame esta etiqueta al comprar. Rechace las imitaciones.

San Rafael y Rayo — Telf. M-7063

Javier Ribera
Fabricante
Tte Rey y Habana
Habana, Cuba.
MARCA REGISTRADA

Tte. Rey y Habana — Telf. A-6724

LAS ALMORRANAS DESAPARECEN PRONTO

Las almorranas son causadas por congestión de la sangre en el recto. Solamente un remedio interno puede eliminar la causa. Por esto es que los ungüentos y las operaciones quirúrgicas no las curan. Las pastillas Hem-Roid del doctor Leonhardt son eficaces, porque alivian la congestión y vigorizan el intestino. Hem-Roid ha proporcionado rápido alivio a millares que sufrían de hemorroides. Las pastillas Hem-Roid del doctor Leonhardt están de venta en todas las boticas.

M.E.C.D. 2016

SOCIEDADES ESPAÑOLAS

Gran baile de las Flores en el M. I. Centro Gallego

Entusiasmo indescriptible.

Se advierte en la colonia gallega, con motivo de la celebración de la más atrayente fiesta bailable, que en los elegantes salones del palacio de los mármoles, va a ser celebrado el próximo domingo, día 29.

Este baile de las Flores, que será algo extraordinario, cuenta con la valiosa cooperación de un formidable ejército de bellas damas y damitas, que están interesadas grandemente por tan agradable fiesta bailable.

El acreditado jardín "La Camelia", de Santiago Trillo tiene a su cargo la delicada misión de confeccionar un adorno floral que será probablemente una agradable sorpresa para todos.

Maravillosa iluminación.

Tendremos también la oportunidad de contemplar en esa noche, en la cual será bellamente iluminada la artística fachada de tan artístico palacio, con un considerable número de luces multicolores para su mejor lucimiento.

Todos estos alicientes, a más de los bonitos y delicados bouquets, de fragantes flores, que serán distribuidos con profusión entre el bello sexo, tendremos la oportunidad de deleitar nuestro espíritu, con la ejecución de un sugestivo y ameno programa que la afamada orquesta del maestro Eustaquio López, sabrá ejecutar con maestría sin igual.

Es de esperar, dado el interés despertado en sus organizadores, que la señorial casa de Galicia, se vea transformada en la noche del domingo 29, en un encantado jardín de las mil y una noches, en donde la belleza incomparable de nuestras mujeres ha llárase confundida con las más preciadas flores que con su delicado aroma y fragancia exquisita, estarán diseminadas por todas partes.

SOCIEDAD HIJOS DEL VALLE DE GESTOSO Y SU COMARCA

Esta sociedad celebrará Junta Directiva Extraordinaria, en su local social Perseverancia 28, hoy día 28 a las nueve P. M.

Orden del día: Lectura del acta anterior. Socorros de socios y Liquidación del baile.

DE LA SOCIEDAD ESTUDIANTIL CONCEPCION ARENAL

Por el presidente general de esta simpática sociedad, señor José Vilariño, le ha sido concedida una licencia de un mes para atender asuntos particulares, al secretario de la misma señor Lorenzo Estévez Peña.

Se hará cargo de la secretaría, por sustitución reglamentaria, el señor Ramón Guillermo Antón, actual vice-secretario.

El nuevo secretario por sustitución reglamentaria nos ruega, manifestemos por este medio a los asociados de esta prestigiosa sociedad, que despachará en la secretaría de la misma, los asuntos relacionados con su cargo, los martes y jueves de 9 a 10 p. m.

Lo cual comunicamos a sus asociados para general conocimiento.

AGRUPACION ARTISTICA GALLEGA

En la noche del próximo domingo celebrará esta entidad su mensual fiesta de asociados. En el programa figura una divertida comedia a cargo del magnífico cuadro de declamación que dirije el señor Bolívar Pérez, números por el prestigioso coro típico gallego y la correspondiente parte bailable.

Como de costumbre los salones de la simpática Agrupación se verán concurridos de asociados y familiares. Las veladas de la Artística se han distinguido siempre por su amenidad y su gusto artístico. Una vez más los asociados podrán adquirir la labor noble y desinteresada que un grupo de compañeros realiza en beneficio del buen nombre de la región galaica. La Agrupación Artística Gallega tiene una orientación definida y en propaganda se afanan todos desde sus diversos campos de acción.

Las amarguras, los sinsabores que puedan cosechar los elementos actuantes, no son, no han sido nunca obstáculo suficientes a mermar sus entusiasmos en el camino emprendido. La Artística va a lo que va. Y de eso pueden estar seguros cuantos desearan apartarla de su ruta. Pobres, sí, pero orgullosos de su obra. Nadie ha hecho más, nadie hace más; nadie hará más. Por que, para hacer todo eso, sólo una cosa se necesita: corazón. Y que lo tienen y muy grande, lo han demostrado en esa colmena que, por encima de todo, se cultiva el amor fraternal. Por eso triunfan, por eso vencen esos gladiadores del ideal y del arte en sus más puras y más bellas concepciones. Y es por eso que en sus filas no cupieron, no caben, ni cabrán las simientes de la discordia que anulan, que matan los más nobles y los más bellos propósitos. En la Artística, como en una gran familia son todos para uno y uno para todos.

Y eso es lo que la ha hecho grande. Las pesetas, donde hay corazón, no son un factor indispensable. El alma, puesta al servicio de una buena causa, suele, con frecuencia, suplir con ventaja al oro que corrompe y perturba cuanto toca. La Artística es eso: Corazón. Y corazón que seguirá latiendo a pesar de todo...

Agradables noticias de "Asturias Juvenil"

Nuevas de amor.

¿Se casa el joven Blanco?

Ayer salió de viaje el querido vicepresidente primero de Asturias Juvenil, señor Nicolás Blanco, como siempre, a la Estación Terminal concurrió un numeroso grupo de sus amigos para despedirlo y desearle un viaje muy feliz y que la estancia en la tierra de Panchita le sea muy grata.

Rumórase con insistencia que el entusiasta Blanco, pedirá dentro de breves días la mano de una linda y muy gentil señorita perteneciente a una de las mejores familias de la sociedad de Camagüey.

Si es verdad, vayan nuestros sinceros votos porque la felicidad sonría a los futuros prometidos.

El Gran Festival Deportivo-Social del Olimpia el domingo próximo

En completa animación.

Así transcurrirá el domingo próximo en los dominios olímpicos.

Se inaugura la temporada de verano de la prestigiosa sociedad, temporada que promete resultar pródiga en entusiasmo y brillantez.

También se inaugurá la cancha, la hermosa cancha completamente reconstruída.

Desde las diez de la mañana, hora oficial señalada para comenzar los partidos de pelota concertados, se iniciará la animación.

Habrá singles y doubles de hand ball.

Singles de squash.

Y partidos de jai-alai.

Después de estos interesantes encuentros en los que tomarán parte grupos numerosos de asociados, se servirá un suculento almuerzo.

Al dar las doce meridiano.

Múltiples mesas han sido separadas a estas horas por socios con sus respectivas familias.

También hay separados infinidad de cubiertos.

A las cuatro comenzará la matinée bailable.

Tocará Manolo Barba al frente de su magnífico jazz band.

Se bailará durante toda la tarde en la espléndida terraza social.

Sitio predilecto desde donde se divisa un panorama encantador disfrutándose al mismo tiempo de una temporada ideal.

El entusiasmo entre nuestras principales familias por asistir a la matinée inicial del verano es grandísimo.

Constituirá un acontecimiento social.

Fiesta exclusivamente de socios.

Camino de la Romería Montañesa

¿Oistes esi relinchu Nel?

¿Qué relinchu Tonio?

¡Contra, esi ¡"I j-ju-ju!", que ha sonádu por él ladu del monti! Pareci un desafiu para nosotrus.

Oi esi "I ju-ju", pero no se que él sea un desafiu y en tal casu que sea para nosotrus.

Hombri eso que llaman tradición nos dice que él "I ju-ju" es el gritu con que nuestrus antipasaus, los celtas se desafiaban de montaña a montaña cuándu querian pelear. Esi gritu que más tardi fué también el desafiu guerreru adoptadu por los montañesis que luchaban contra el barbaru conquistador romanu, ha quedadu en los pueblus de la Montaña vivu a través de los siglos. Cuandu ése gritu se deja oir cerca de nosotrus se debe entender que se nus reta a alguna cosa, que se nus desafía...

—Peru esi gritu, ¿habrá sidu para nosotros Tonio?

—Es lo más seguru Nel.

—Falta entonces saber quienis son los que nos desafian y porque nus retan, precisamenti cuando vamus caminu de la romería Montañesa...

—Por las trazas Nel, son mozus di otrus pueblus que van también a La Tropical.

¡Comu! ¿A la romería y van buscandu pendencia? Pues... por mi que no quedi. Llevu yo esti buen peiu de acebu...

—No te sulfures. Lus mozus montanesis ya no rinen entre sí. Esi gritu qui hemus oidu es a lo que si ve, un desafiu; pero no un desafiu de lucha sino un desafiu de paz; algu así comu si nus quisieran decir que ellus estaban dispuestus a gozar a divertirse más que nosotros en la romería.

—Pues yo ti prometu Toniu, que solamenti por esu tengu de reventar hoy antis de rendirme en el baili. Y he di cantar y de relinchar y los "I ju-jus", que yo suelti en la fiesta, se han de oir hasta en Guanabacoa...!

—Buenu pues acelera el pasu Nel, que La Tropical está lejus y hemus de llegar allá de los primerus si queremus tener mozas con quien bailar.

Esta noche a las 8 y 30 se reunirá el Comité de Festejos para tratar asuntos importantísimos relacionados con la terminación del programa, y donde las comisiones darán a conocer la labor encomendada a cada una de ellas.

Del programa podemos adelantar que la Comisión de música ha contratado instrumentos de bailes regionales, podemos afirmar que será un día encantador, y que los Jardines de La Tropical serán pequeños para contener a los miles de romeros el domingo cinco de Junio.

La entrada éste gran festival, será la de caballeros $1.00, señoras y señoritas gratis; también advertimos que las señoritas que deseen invitación o las personas que deseen tomar parte en los concursos, pueden llamar de 8 a 10 p.m. al teléfono A-4040, o en horas laborables al A-4831.

¡El día cinco de junio, no olvidarse, en La Tropical!

CENTRO ESPAÑOL DE REGLA

El baile social tendrá efecto el día 28 del corriente a las 9 p. m. en los salones de esta sociedad.

Gran animación ha despertado el baile de las Flores del Centro Balear

En su organización se está distinguiendo la Sección de Recreo y Orden.

Con inusitado entusiasmo viene laborando la Sección de Recreo y Orden que tan dignamente preside el señor Antonio Adrover Vidal, quien es asesorado por el muy entusiasta Secretario señor Juan Bonet Colomar y los activos vocales señores Jaime Simó, Juan Salom, Bartolomé Ferrer, interesados todos en el mayor esplendor de esa fiesta cuya celebración está señalada para el sábado venidero.

Se proponen grabar con letras de oro en los anales de su querida sociedad el éxito de esa esperada fiesta primaveral.

Los animosos chicos de esa Sección están ultimando los diversos detalles que conciernen al programa: adornos, comisiones, etc.

Selecto y moderno será el programa de los bailables; primero el adorno floral de los ventilados salones, y como complemento los lindos bouquets de flores que las damas y damitas recibirán de los galantes chicos de la Sección de Recreo.

Formará todo ello un hermoso conjunto, delicioso, encantador.

Club Habanero

LA EXCURSION MARITIMA DEL DOMINGO 5 DE JUNIO A UNA PLAYA VECINA

A Cojímar el domingo 5 de junio. La pintoresca playa de la simpática villa de Pepe Antonio ha sido el lugar escogido por los animosos clubmans para celebrar su próxima fiesta campestre.

El punto de partida será el Muelle de Luz, en donde embarcarán los excursionistas en el ferri, hasta Casa Blanca, y allí tomarán el tren que los conducirá a Cojímar.

Una vez en dicho lugar se dirigirá la caravana de la alegría al hotel "La Loma", lugar seleccionado para celebrar una espléndida tarde bailable, amenizada por la Jazz Band del profesor Armando Cartaya y el Son Sexteto Boloña.

Los no asociados que deseen disfrutar de esta sugestiva fiesta tendrán que inscribirse a su debido tiempo en la Secretaría, Bernaza 30-A. Vale $1.80 el ticket incluyendo el pasaje de ida y vuelta desde el Muelle de Luz.

Cartas de Alemania

Viene de la página DIECIOCHO

trabajan con pérdida, ha llegado a alcanzar la enorme cifra de 40 millones de marcos al año. No resulta posible enjugar este déficit, como hasta ahora se venía haciendo con los excedentes del servicio postal, en primer lugar porque el déficit es demasiado grande, y en segundo por que los excedentes del servicio postal se encogen, a su vez, de una manera alarmante. Y para comprender qué así ocurra basta saber—dice el Sr. Schatzel—que en lugar de los dos millones de marcos que la Administración Postal satisfacia anualmente, como tanto alzado convencional para el transporte de correspondencia y paquetes, a la Administración de Ferrocarriles, mientras éstos fueron propiedad absoluta del Estado, ha de pagar ahora por el mismo concepto a la Compañía Explotadora de la red ferroviaria alemana, según la trifa convenida, una suma anual que oscila alrededor de cien millones de marcos. La diferencia no es poca.

Pero los protestatarios no se dan por convencidos. Y el "Berliner Tageblatt" sospechando que el aumento de las tarifas postales, a pesar de todas las protestas, llegue a ser un hecho, formula su indignación en los siguientes términos: "Lo más irritante de los planes del nuevo ministro—dice—es que el proyecto de aumentar las tarifas no va acompañado de la promesa solemne de mejorar los servicios. Señor ministro: ¿cuando las nuevas tarifas entren en vigor seguiremos teniendo como ahora un servicio detestable?"

El "Berliner Tageblatt" es un periódico alemán y los ciudadanos alemanes tienen, desde luego, perfecto derecho a creer que el servicio de correos de que gozan es detestable y a reclamar, por todos los medios legales, su mejora y perfeccionamiento. Todo puede mejorar y perfeccionarse en este mundo. Como extranjero que vive en Alemania desde hace años y disfruta, por lo tanto, del mismo servicio de correos que los alemanes, siento, sin embargo, con fuerza irresistible el deseo—el deber casi—de salir a defender la administración postal alemana contra los ataques de la población indígena. Los alemanes se quejan de su servicio de correos y con ello cumplen fielmente con uno de sus principales deberes de ciudadanos libres: el deber de quejarse de los servicios públicos y de proclamar en voz alta que son malísimos y, sobre todo, inferiores a los del vecino. En realidad los correos, telégrafos y teléfonos alemanes—concepción y creación portentosas de von Stephan, figura extraordinaria de realizador a quien corresponde indiscutiblemente el primer lugar entre los grandes funcionarios administrativos de la época imperial—constituyen un gran servicio público que funciona con admirable precisión y exactitud en todas sus fases. Y, al afirmarlo así no pido a nadie que crea en mi palabra. Trataré de demostrar mi afirmación, con interesantes hechos y datos, en la próxima crónica.

Eugenio XAMMAR.

Berlín, abril de 1927.

El baile del Deportivo Centro Gallego en Miramar Garden

La Sección de Propaganda del D. C. Gallego que tan dignamente preside el señor Manuel Rey, nos demostrará cuanto puede y vale dentro de las sociedades deportivas, el próximo día 11 de Junio, con su gran baile "Floral" en Miramar.

En la junta de el martes próximo pasado por la Sección de Propaganda reinó gran entusiasmo y concurrieron a la misma todos sus componentes.

Pedro González entusiasta secretario que viene realizando una extraordinaria labor en la organización de esta fiesta "Floral" nos comunica los siguientes datos sobre los importantes acuerdos tomados en la noche del martes último.

Fueron nombradas distintas comisiones de reconocido entusiasmo: Comisión de música: señores José Domínguez, Luis López y Andrés Arias.

Comisión de fiestas se nombraron varios jóvenes entusiastas de la Sección y las siguientes señoritas: Presidenta de Honor: Pilar Fournier; vocales: Rosita Isabel, Josefina Hermida, Toñita Sedes, Josefina Gutiérrez, Esther Núñez, María Dolores Solorio, Consuelito Pernas, Aurorita Rodríguez y Carmita Manolita y Aurorita Torres.

Y por último, se nombraron los señores de la Comisión de Fiestas: Presidente: Manuel Rey; Tesorero: Abel Barreiro; Secretario: Pedro González.

Este gran baile tocará ser mencionado después del adorno del salón que estará acorde admirablemente con el nombre "Floral" de la fiesta. Rosas naturales y artificiales, orlarán el gran salón de "Miramar Garden", con profusión caprichosa y elegante y rosas naturales lucirán todas las damitas que serán obsequiadas con ellas en forma de "bouquet".

La música que será una de las más selectas de la Habana, y un Son, que con anticipación publicaremos, lo mismo que el programa bailable.

Comité de la Sociedad "Hijos de Lorenzana"

Este comité que preside el infatigable luchador señor Cándido Insúa, que con celo y laboriosidad dignos de todo encomio viene laborando por el engrandecimiento y auge de la sociedad Hijos de Lorenzana, se reunió anoche en su local habitual de Aramburu 30, con objeto de confeccionar la candidatura que presentará en las próximas elecciones, que tendrá nlugar en la primera quincena de junio.

Asistieron a esa reunión un número considerable de socios, quienes unánimemente acordaron apoyar la candidatura presidida por el señor José Ramón Ventosa, que lleva en su programa entre otras cosas secundarias, la reforma del reglamento, la construcción de un amplio panteón en el Cementerio de Colón, la construcción de una casa escuela en el valle de Lorenzana para instalar en ella un grupo escolar, y la protección a los socios necesitados.

La designación de las personas que integran esta candidatura, ha sido acogida con verdadero entusiasmo por todos los socios asistentes a la reunión, por estar aquella personas animadas de un elevado espíritu de progreso, que su acendrado amor a la sociedad convertirá en una realidad inmediata.

Con el triunfo de esta candidatura, que todos los socios dan como descontado, la sociedad Hijos de Lorenzana entrará en un período de dinamismo verdaderamente alentador.

UN HOMENAJE AL PRESIDENTE Y SECRETARIO DE LA SECCION DE PROPAGANDA DEL CENTRO ASTURIANO

Anoche tuvo efecto un fraternal homenaje en honor de los señores José Fernández García y Alfredo Díaz Quirós, Presidente y Secretario respectivamente de la Sección de Propaganda del Centro Asturiano, cuyo homenaje le ofrecieron sus amigos y compañeros, con motivo de embarcarse próximamente para España.

En la mesa presidencial, tomaron asiento con los festejados, los señores José Casaprima, Luis Muñiz, Luis Rodríguez, Manuel Fernández Fernández, Enrique Cima, Francisco García Méndez y José María Fernández.

En otras mesas los señores Lucio Fuentes, José García, Miguel Méndez, Antonio Méndez, Luis Menéndez, José R. Muñiz, Constantino Argüelles, Francisco Pérez, Angel Miñagorry, Manuel Pascual, Eduardo Castro, Manuel Lags, Higinio Mayo, Adelino Fernández, José Sierra Pérez, Gabino Suárez, Valeriano Fano, Francisco Palacio, Enrique Sanjulián, Alfredo Fernández, Carlos Fernández Méndez, Faustino Grana, Alfonso Montes, José G. García, Manuel Rodríguez, Luciano Fernández, C. Luijo, Lucio Fuentes, José García, Miguel Méndez, Antonio M. González, Avelino Cancillada, José R. Muñiz, Manuel Llano Ruisánchez, Gabino Rodríguez, doctor M. González, Máximo Solares, Víctor Prendes, Prudencio Alvarez, M. Romero, José Fernández Martínez, Pancho Foyos, Manuel Valle, Ramiro Alonso, Valentín Menéndez, Manuel Pérez Tárano, Jesús Lacera, Casto Miranda, Nicasio Martínez, Ismael Iglesias, T. Rodríguez Roza, Luis Menéndez, José Ordilla, Antonio Martínez y Maximino Fernández.

El banquete se celebró en el Palacio de Cristal siendo el menú muy celebrado.

Al servir la sidra hicieron uso de la palabra los señores Casaprima y Manuel Fernández, ofreciendo con breves palabras el homenaje a los festejados, deseándoles feliz viaje a la tierrina y pronto regreso.

El señor José Fernández García en su nombre y en el del señor Díaz Quirós, dió las gracias a los concurrentes por aquélla demostración de afecto de que inmerecidamente les hacían objeto sus amigos y compañeros, manifestando que guardarían el más grato recuerdo de aquel inmerecido homenaje, significando que siempre estarían dispuestos a laborar por el Centro Asturiano por cuya prosperidad hacían votos.

A las diez terminó tan agradable fiesta.

LA SECCION DE PROPAGANDA DE LA ASOCIACION DE DEPENDIENTES

La Sección de Propaganda de la Asociación de Dependientes, que cada día despliega mayores actividades, tomó los siguientes acuerdos en su última sesión ordinaria: Primero, se efectuó el acto de entrega de títulos honoríficos a los señores Lorenzo Mijares, Ricardo Sánchez, Salvador Miret, acto que resultó solemne.

Cumplido dicho acto antes de los preceptos de la orden del día, se pasó seguidamente a los asuntos ordinarios para que reglamentariamente se había convocado la Junta, y se procedió a la lectura del acta de la sesión anterior, la que fué aprobada.

Se leyó el estado demostrativo de las Delegaciones, que expresa lo siguiente: "Recaudado en el mes de abril de 1926, la cantidad de veinte y nueve mil trescientos treinta pesos, y en igual fecha de 1927: veinte y cinco mil setecientos diez y nueve pesos con ochenta centavos.

Remitido después de deducir los gastos en abril de 1926: diez y nueve mil quinientos veinte y dos pesos con cuarenta y ocho centavos, y en abril de 1927: diez y siete mil ciento ochenta y siete pesos con ochenta y cuatro centavos.

Importaron las dietas en el mismo mes de 1926, once mil sesenta y cuatro pesos con cincuenta y tres centavos, y en la misma fecha de 1927, diez mil quinientos sesenta y nueve pesos con seis centavos.

Superávit líquido en abril de 1926: ocho mil cuatrocientos cincuenta y siete pesos con noventa y cinco centavos, y en igual mes de 1927, la cantidad de seis mil seiscientos diez y ocho pesos con setenta y ocho centavos.

Se leyó un informe del señor Secretario General, dando cuenta de haber sido aprobados por la Junta Directiva los acuerdos de la Sección correspondiente a la sesión anterior, así como de haber sido aprobados igualmente el informe respecto a la constitución de la Delegación del Central "Violeta", y las visitas giradas por el señor Delegado de la Sección, señor Herminio Navarro, a las Delegaciones de Cabaiguán y Punta Alegre y la constitución de la Delegación del Central "Hershey".

Se leyó un informe del Delegado de Inmigración dando cuenta de haber inscripto durante el mes de abril en la oficina a su cargo, veinte y tres asociados.

Se leyó una comunicación del Cobrador auxiliar, dando cuenta de haber recaudado durante el mes la cantidad de seiscientos diez y seis pesos, y de retener en su poder dosmil cuatrocientos un recibos pendientes de cobro para el mes de Mayo.

Se acuerda la creación de la plaza de dentista en la Delegación de San José de las Lajas, con la misma asignación concedida a las demás Delegaciones en distintos casos.

Se dió lectura a una moción suscrita por el vocal señor Juan A. Peláez, en la que se propone un vasto plan de beneficios a los señores asociados, y se acuerda dejar para otra sesión el proyecto, previo el correspondiente estudio del mismo, y que por la Secretaría de la Sección se le pase una comunicación al autor de dicha moción, felicitándole en nombre de la Sección por su feliz iniciativa en pro de los progresos de la Asociación.

Se acuerda aprobar la propuesta del doctor Casimiro Roure y Lima, por haber renunciado el doctor Ernesto Cañizares la plaza de médico de la Delegación de Ciego de Avila, por haberse ausentado de aquella localidad, y para médico de la Delegación de Santo Domingo es aprobado el nombramiento del doctor Pedro Martínez Leiro.

Se acordó conceder títulos de socio de mérito a los asociados señores José Fuentes Espinosa y Armando Gutiérrez Nogueruela, pertenecientes dichos asociados a la Delegación de San Antonio de los Baños y haber solicitado el presidente de la misma y al señor Eugenio Casanova y Pérez, de la Delegación de Baracoa.

Se dió cuenta con un escrito del señor José Esteban, Vicepresidente de la Delegación del Mariel, en el que dicho señor expresa haberse hecho cargo de la Presidencia de la Delegación, por renuncia del señor Alejandro Díez, que venía desempeñando dicho cargo, leyéndose la contestación pasada por el Presidente de esta Sección al señor José Esteban, conformándolo en la referida presidencia.

Se leyeron los informes de los Vocales de visita a los enfermos procedentes de las Delegaciones recluídos en la Casa de Salud, exponiendo no haber recibido de dichos enfermos quejas respecto de los cuidados de que son objeto y sí muchas expresivas manifestaciones de agradecimiento por las atenciones que reciben de los señores facultativos y demás empleados del sanatorio. Suscriben dichos informes los señores Raquel Truba, Félix Martínez, Ramón Mons y Grillo, José Quiroga, Pedro Pérez, Juan A. Peláez, Pedro Pairot y José Prats.

Se acuerda un voto de condolencia al vocal señor José Prats por haber experimentado la pérdida de su señor padre, y puesta de pie la junta, el señor Ricardo Sánchez Boneu, Vicepresidente de la Sección, propone que se le pase al señor Prats un mensaje expresándole el sentimiento de condolencia, tomado en dicho acuerdo.

MOVIMIENTO DE ENFERMOS

QUINTA DE SALUD LA BALEAR

Habana 24 de mayo de 1927.

Movimiento de enfermos habido en esta casa de salud durante el día de la fecha:

Entradas: Virginia Marcos Rodríguez, Luciano Alberti, Elena Rodríguez González, Brígida Sarmiento Fernández, Rosa Martínez Justo, Remedios Montoto Gutiérrez.

Salidas: Josefa Alcega González, Venancio Font Albergote, Elena Guash Mascaró, María S. González Ferreira, Estrella Fernández Rego, Josefa Deus Curros, Saturnina Camarero Sancho.

La Doctora María de Maeztu con las Hijas de Galicia

También visitó la ilustre doctora María de Maeztu las oficinas de la altruista sociedad Hijas de Galicia, donde suspira y llora la mujer gallega caída en las desventuras de la emigración.

Allí la recibieron amablemente el presidente de la sociedad señor Manuel Vicente, todos los señores de la Junta Directiva y algunos empleados.

La señorita Maeztu mostró un gran interés por enterarse de las finalidades y funcionamiento de Hijas de Galicia, que le fueron cuidadosamente explicados, habiéndose sentido gratamente sorprendida al conocer algunas fotografías del sanatorio Concepción Arenal, el que sintió no poder visitar como sen sus deseos, debido a que todo el tiempo lo tiene ya comprometido.

Y los de Hijas de Galicia, los galleguitos beneméritos de tan noble institución, que fueron felicitados calurosamente por la ilustre visitante, la despidieron con un aplauso vibrante de gratitud.

Círculo Praviano

Ayer, en el vapor Espardam, ha embarcado para el solar nativo, "Pravia", el queridísimo socio de este Círculo Praviano, señor Carlos Rodríguez Arias, que pertenece al comercio de esta plaza, y es socio industrial de la casa Serafín Pérez Alemani, y con tal motivo, los empleados de dicha casa le han dado un banquete en Enna 101.

Todo se lo merece el señor Rodríguez, ya que ha laborado intensamente por esta sociedad y por la casa que dejo dicho a que pertenece.

Los socios de este Círculo Praviano, desde las presentes columnas le hacen un afectuoso saludo de despedida, deseándole un pronto retorno a donde deja tantas amistades difíciles de olvidar.

LA MATINEE DE BANDOS ENTRE SOCIEDADES

Será el domingo 29 del actual a las 2 p. m., en el Gran Foment Catalá, Prado 110 B.

Siguen los preparativos para este grandioso festival bailable que será amenizado por la Jazz Band de Manolo Barba y el Sexteto Cubano, constando el programa de veinticuatro piezas.

Los salones lucirán ese día sus mejores galas, pues serán adornados con los distintos colores de las sociedades que van a tomar parte en el concurso.

Los señores Gastardí, Artola, Arrebola y Díaz, comisionados de esta hermosa fiesta, no desmayan en buscar más alicientes a la misma, les comunican a las damitas asistentes que conserven el carnet pues dentro del mismo encontrarán una sorpresa que les tiene reservada la gran peluquería La Parisién, de Neptuno número 105.

Pueden solicitar informes en Salud 83 o al teléfono A 7875.

ASOCIACION DE DEPENDIENTES DEL COMERCIO DE LA HABANA

SECRETARIA

Junta General Extraordinaria de Presupuestos

En cumplimiento de lo que dispone el artículo 140 de los Estatutos Generales, a las ocho y media de la noche del viernes 27 del mes actual, se celebrará en el salón de fiestas, del Centro Social, la Junta General Extraordinaria de Asociados, para someter a la aprobación de la misma, el Proyecto de Presupuestos, que han de regir en el año económico de 1927 a 1928.

Se advierte que, con arreglo al inciso 4o. del artículo 10 de los Estatutos sólo pueden concurrir a dicho acto, los asociados que lleven un año de inscriptos, y cuenten por lo menos 21 años de edad. La entrada será por el Paseo de Martí, y la Comisión de Puerta exigirá la presentación del recibo de MAYO corriente, y del carnet de identidad. Los señores asociados pueden recoger en esta oficina, un ejemplar del Proyecto de Presupuestos.—Habana, 24 de Mayo de 1927.—C. G. Toledo, Secretario General p. s. r.

4758 24-26-27

LOS PUNTOS SOBRE LAS iii PARA ENGORDAR (ÚNICO MEDIO SEGURO)

NO BASTA COMER: ES NECESARIO ALIMENTARSE

La comida que no se digiere bien, NO alimenta.

Ayude su comida, con ALIMENTO asimilable sin necesidad de digerirlo. Con ALIMENTO que se absorba por el organismo sin cansar el Estómago, sin cansar el Hígado.

Una copa de 100 gramos equivale a ½ lb. de Carne fresca de ternera.

OXOIDE

Alimenta sin cansar el Estómago ni el Hígado.

Contiene mucho Jugo de Carne peptonizado frío, en forma Sabrosa y aromática.

Puede tomarse varias veces al día para aumentar y apurar el Recuperar Carnes y fuerzas.

EL DR. J. A. SIMPSON ANALIZO EL OXOIDE Y DICE: "ES UN JUGO DE CARNE DE 7% DE EXTRACTO CONCENTRADO AL 25%.

EXIJA OXOIDE LEGÍTIMO

Fabricado por Droguería SARRÁ. La Mayor.

31 EDIFICIOS. 600 EMPLEADOS.

Para Engordar BACALAOL DEL DR. RICHARDS

Para aumentar en peso, fuerza y salud

Tabletas de Aceite de Hígado de Bacalao Sin Olor Ni Sabor

Cuando Usted Se Case,

el mejor consejo que se le puede dar es el siguiente: "Conserve su Salud." Toda recién casada debe precaverse muy especialmente contra el peligro de la debilidad, del decaimiento físico o de la nerviosidad, si aspira a gozar de la dicha a que es acreedora.

Durante más de cincuenta años las madres han aconsejado a sus hijas que confíen en el Compuesto Vegetal de Lydia E. Pinkham. Las mujeres que sufren de nerviosidad, de insomnio, de falta de apetito y de otras incomodidades ocasionadas por el decaimiento, deberían tomar esa preparación como medio para recuperar la salud y las fuerzas.

Muchas señoras se han convencido de que el Compuesto es un tónico eficaz para antes y después del alumbramiento y de que las madres pueden tomarlo sin el menor peligro durante la época de la lactancia de sus hijos. Compre hoy mismo una botella.

Exija este empaque

Compuesto Vegetal de Lydia E. Pinkham

LYDIA E. PINKHAM MEDICINE COMPANY, LYNN, MASS., E. U. DE A.

M.E.C.D. 2016

ANUNCIOS CLASIFICADOS

ULTIMA HORA

ANUNCIOS CLASIFICADOS DEL "DIARIO DE LA MARINA"

LISTA DE LAS AGENCIAS DE LOS ANUNCIOS CLASIFICADOS

DE LOS MUELLES A GALIANO

Nº 1.—Obispo y Cuba, Vidriera de tabacos.
Nº 2.—Oficios 33, Vidriera de Tabacos.
Nº 3.—Zulueta y Misión, "Hotel París", Vidriera de Tabacos.
Nº 28.—Obispo y Compostela, "La Popular", Vidriera de Billetes.
Nº 10.—Mercado de Colón, 25, "El Gallo".
Nº 9.—Consulado y Animas, Farmacia "Santa Amalia".
Nº 8.—Galiano 11, Panadería "La Flor de Galiano".
Nº 7.—Neptuno y Aguila, Almacén de Víveres "El Aguila".
Nº 6.—Galiano y San Rafael, Almacenes "El Encanto".
Nº 5.—Galiano y Zanja, Café "El Imperial", Vidriera de Tabacos.
Nº 25.—Salud y Lealtad, Farmacia del doctor Luis M. de Laosa.
Nº 4.—Monte y Amistad, Café "Marte y Belona", Vidriera de Tabacos.
Nº 51.—Oficios 50, Hotel "El Oriente."
Nº 63.—Zulueta y Dragones, Vidriera de tabacos del café del teatro "Martí".

DE GALIANO A BELASCOAIN

Nº 37.—San Lázaro y Campanario, bodega "La Palma".
Nº 16.—San Lázaro y Belascoaín Café "Manhattan", Vidriera.
Nº 15.—Neptuno y Belascoaín, "El Gato Blanco", Billetes.
Nº 12.—Belascoaín 118, esquina a Santo Tomás, "La Villa de Navelgas".
Nº 14.—Reina y Chávez, Café "El Mundo", Vidriera de Tabacos.
Nº 34.—Vives y Figuras, bodega "El Globo".
Nº 32.—Florida y Esperanza, bodega "El Almacén de Florida"

DE BELASCOAIN A INFANTA

Nº 17.—Aramburu 36, Barbería de Guillermo Valdés.
Nº 19.—Infanta y San Rafael, Café "Moderno", Vidriera de Tabacos.
Nº 19.—San Rafael y Campanario, Café "Las Delicias", Vidriera de Tabacos.
Nº 20.—Infanta y Carlos III, Café "Las Avenidas", Vidriera de Tabacos.
Nº 26.—San Lázaro 388, Café "El Escorial".
Nº 11.—Monte y Arroyo, "La Sorpresa", Vidriera de Tabacos.
Nº 21.—Monte e Infanta, Café "La Esquina de Tejas", Vidriera de Tabacos.
Nº 52.—Carlos III, número 50, "El Paseo", Café.
Nº 60.—Eugenio González, San Francisco esquina a San José.

VEDADO

Nº 25.—San Lázaro y N, Víveres Finos "El Cisne".
Nº 27.—Calzada y Paseo, Víveres Finos, "La Luna".
Nº 30.—Línea, 159, entre 18 y 20, Café "El Imperial".
Nº 41.—23 y J, Jardín "El Crisantemo".
Nº 42.—11 y K, Bodega "La Flor de Oriente.
Nº 36.—23 y 12, Café "El Chalet", Vidriera de Tabacos.
Nº 61.—17, núm. 233, Lorenzo Blanco

JESUS DEL MONTE, VIBORA Y LUYANO

Nº 33.—Diez de Octubre 147 (Puente de Agua Dulce), Café "La Parra", Vidriera de Tabacos.
Nº 43.—Agua Dulce 10, Taller de Carrocería de Francisco Venta.
Nº 22.—San Francisco y Buena Ventura, Bodega.
Nº 48.—Porvenir y Milagros, Bodega "La Deportiva".
Nº 23.—Avenida de Acosta y Luz Caballero, bodega "La Ofelia".
Nº 49.—Concepción y Avenida de Acosta, Ferretería "La Verdad".
Nº 29.—Diez de Octubre y San Mariano, Bodega "La Maravilla".
Nº 31.—Diez de Octubre, 614, Farmacia "San Ramón".
Nº 47.—Luyanó y Concha, Café "Luyanó Moderno".
Nº 54.—10 de Octubre 305, "La Vifia", Almacén de Víveres.
Nº 57.—Calzada de Jesús del Monte número 71, bajos, Rafael González.
Nº 62.—Sola, esquina a Pasaje Sur entre Estrada Palma y Libertad. Colegio Sra. de Peña.

ARROYO APOLO Y SANTA AMALIA

Nº 46.—Calzada de Arroyo Apolo, 20 Víveres "La Palma".
Nº 45.—Diez de Octubre 763, Tienda Mixta (Reparto Santa Amalia).

CERRO

Nº 50.—Calzada del Cerro y Dominguez, Víveres "El Almacén".
Nº 24.—Cerro 875, Juan Seijas.
Nº 59.—Churruca 1-B, esquina a San Cristóbal, Hermanos Castellanos.

MARIANAO

Nº 44.—Real 83, Panadería "La Moderna".

JACOMINO

Nº 44.—Beltrán y Vista Hermosa, Correos, Pedro Muñiz y Carrera.

REGLA

Nº 55.—Martí 14, Bodega "El Gallo" Esteban García.

GUANABACOA

Nº 53.—Pepe Antonio 20, Miguel Rivas Guinat.

CASA BLANCA

Nº 56.—Artes 59, Casa Blanca, Lorenzo Carreras.

ORDEN DE LOS ANUNCIOS CLASIFICADOS

A Alquileres de Casas
B Alquileres de Departamentos.
C Alquileres de Habitaciones
D Alquileres de Locales
E Alquileres de Garages
F Se Necesitan
G Se Ofrecen
H Compra y Venta de Fincas
I Compra y Venta de Solares
J Compra y Venta de Establecimientos
K Compra y Venta de Animales
L Automóviles
LL Dinero en Hipotecas
M Bonos y Valores
N Compra y Venta de Objetos Varios
Ñ Enseñanzas
O Hospedajes
P Para las Damas
Q Compra y Venta de Instrumentos de Música
R Maquinarias
S Muebles y Prendas
T Pérdidas
U Para el Hogar
V Compra y Venta de Libros
W Comidas

(A) ALQUILERES DE CASAS

(1)—Habana

PARA ALMACEN

Alquilo los espléndidos bajos de la casa Aguiar 118, entre Muralla y Teniente Rey, rebajados de renta. La llave en los altos. Informan: calle 27 No. 78. Teléfono F-3886.
U H 23562 30 my.

SUBIRANA Y PEÑALVER

Se alquilan bonitos bajos y altos con sala, comedor, tres cuartos, baño completo intercalado, cuarto de criados, cocina y baño. Las llaves en el puesto de frutas. Informan: teléfono F-2444.

SE ALQUILAN

Egido número 29 altos entre Acosta y Luz compuesta de sala, saleta, cuatro cuartos, salón grande al fondo, otro cuarto con servicios en la azotea, Aguila número 11, bajos, compuesta de sala, comedor, dos cuartos, baño completo y de criados, entre Trocadero y Colón. Informa Juan Barreiro, Aguiar 27. Teléfono A-9021. U H S 2844 31 my.

EN $70.00 ALTOS MODERNOS

esquina de fraile, a una cuadra de Carlos III, terraza, sala, comedor corrido hall, tres cuartos, baño intercalado y cocina de gas. No falta el agua; tiene motor. Montoro y Lugareño. Llave en la bodega. U H S 2924 29 my.

VEA ESTO

Se alquilan bonitas casas; con sala, saleta, dos cuartos, buen baño, cocina espaciosa, patio y traspatio; a $27.00 con fiador o dos meses. Puerta Cerrada y Carmen.
U H S 2942 5 Jn

CARLOS III y Almendares, esquina de fraile, magnífica casa de altos modernos; de cuatro cuartos, sala, saleta y comedor, baño lujoso intercalado, cocina, cuarto de criado y srvicios. Informan en los bajos. Tel. U-1564.
U H S 2948 28 my

NEPTUNO No. 98 altos, se alquila con tres cuartos, baño intercalado, sala, recibidor, cocina de gas, la llave en los bajos de la Peluquería Buendía. Informan en Angeles No. 9, teléfono A-8956.
UH-23954 30 my

ALQUILO en el nuevo edificio Neptuno número 216 esquina a Soledad, hermoso piso con todas las comodidades modernas, sala, comedor, cuatro cuartos, baño, etc. Informan Teléfono F-4779.
U H S 2964 27 my.

SE alquila Escobar 78 bajos, acera de la sombre, sala y saleta grandes, cuatro cuartos grandes, buen patio, doble servicio, buena cocina. Teléfonos I-2787, A-3470. U H 24092 29 my.

AYESTERAN 12 ENTRE LUGAREÑO Y BRUZON

Alquilo bajos que desocuparán el día último, con gran sala, cuatro cuartos, baño intercalado, comedor al fondo, cocina, calentador gas, servicios criados, patio y portal. Precio económico. Pueden verse.
UH-24272 31 my.

SE alquilan los espaciosos y ventilados altos de Consulado 80. Informan en los mismos, de 9 a 11 y de 2 a 5 p. m.
U. H. 24143.—28 My

JOVELLAR 35

altos entre M y N, los modernos y lujosos altos con sala, recibidor, terraza, galería de cristales, tres cuartos, comedor, cocina, dos baños, cuartos de criados. Informan: A-4794. La llave en los bajos.
U. H. 24402.—3 Jn.

SE alquilan los altos de Obrapía 39 por Habana, sala, comedor, tres cuartos y servicios. Llave e informes en los bajos zapatería de Vázquez. Teléfonos M-2555.
UH. 24463 1 jn.

ALQUILO ALTOS MUY FRECOS

Esquina de Fraile con elevador, sala, recibidor, comedor, cinco habitaciones, baño intercalado con agua fría y caliente en la ducha, despensa y cuarto de criados. Una baja muy bonita con tres habitaciones. En módico precio San Miguel 173-B. El portero las enseña o en el segundo piso informan UH. 24468 31 my.

EN 55 Y 60 PESOS

Alquilo dos pisos modernos muy frescos, Figuras 37, entre Monte y Tenerife, sala, tres habitaciones, cuarto de baño, lujoso intercalado con todas las piezas de porcelana, comedor, cocina de gas, cuarto y servició de criados y calentador de gas para el baño. Nunca falta el agua. La planta baja para almacén se alquila muy barata con contrato. Informn: Teléfonos A-1320 y F-1927.
UH. 24416 29 my.

CARDENAS, 52

Se alquila el segundo piso, sala, saleta, comedor, tres habitaciones, baño, servicio de criados y cocina de gas. Agua abundante. Informes teléfono A-0480.
UH. 24478 28 my.

AVE. de la República número 313, segundo piso, se alquila esta hermosa casa, la más fresca y ventilada, con sala, recibidor, comedor, cuatro cuartos, todos con lavabo de agua corriente, baño intercalado, cuarto de criados, servicio. Informan: Café Vista Alegre. Teléfono U-5262.
U. H. 24296.—30 My

SE ALQUILA

el alto de la casa Bernaza 69 esquina a Muralla propia para inquilinato o casa de huéspedes, la llave en los bajos, almacén, su dueño e informes Malecón 12 bajos. Tel. M-3227. UH-24678

CASA BARATA

Moderna, de dos habitaciones, sala, comedor, cocina, baño intercalado, cuarto de desahogo, limpieza de escalera, abundante agua. Infanta 18, tercer piso. Edificio Artigas. Teléfono M-6823.
U H S 3049 2 jn.

SE alquila Infanta 43 C. altos, compuesta de cuatro habitaciones, sala, saleta terraza, baño intercalado y cocina de gas. Informes. Ramón Fernández. Tel. U-1157.
UH-24613 31 my

SE alquila Virtudes 162 bajos, compuesta de sala, saleta, tres habitaciones, baño completo y cocina de gas. Informan Ramón Fernández. Tel. U-1157.
UH-24612 31 my.

SE alquila Infanta 43 E. altos, compuesta de cinco habitaciones, sala, saleta, terraza, baño intercalado y cocina de gas. Informes Ramón Fernández, teléfono U-1157. UH-24614 31 my.

ALQUILO Infanta 59 altos, con terraza, sala, saleta, tres habitaciones, baño intercalado, cocina de gas, cuarto y servicios de criados. Informes Ramón Fernández. Tel. U-1157. UH-24610 31 my.

ALQUILERES DE CASAS

SE alquilan los amplios y ventilados altos de San Rafael 98, acabados de pintar, con sala, antesala, cinco habitaciones, amplio comedor, baño completo y servicio sanitario, con motor y abundante agua. Las llaves e informes en elnúmero 100, altos. Tel. A-1882.
U H S 3022 1 jn

SE alquilan los altos de Neptuno 101, entre Manrique y Campanario, compuestos de sala, recibidor, cuatro habitaciones, galería cerrada por persianas, comedor al fondo, baño intercalado y cocina de gas. Tiene además tres cuartos en la azotea con sus servicios. La llave en los bajos. Informan A-6749. U H 24561 28 my

SE alquila Estrella 237 bajos, compuesta de sala, saleta, tres habitaciones, baño moderno y cocina de gas. Informes Ramón Fernández. Tel. U-1157.
UH-24609 31 my

SE alquilan los bajos de San Nicolás No. 183 cerca de Monte dos cuartos, sala, comedor, baño cocina de gas, agua abundante, Precio $40.00 Informan teléfono A-2229, la llave de 8 a 11 y de 1 a 3 en la misma. 24660 27 my.

55 pesos, se alquilan altos independientes, Corrales 54, entre Suárez y Revillagigedo. Llave en la carbonería, esquina a Revillagigedo. Informan: Calle 8, número 45, entre 17 y 19, Vedado. Teléfono F-5168. 24767.—2 Jn.

CALLE Concepción 256, Ampliación del alto, entre 13 y 14, se alquilan casitas interiores con todos us servicios a la moderna. 24761.—3 My.

EN Muralla 37-A, esquina a Aguiar, se alquila un amplio entresuelo compuesto de tres habitaciones con servicios. Propio para oficina de comisionista con depósito o vivienda. La llave en la misma. Informan: García Tuñón. Aguiar y Muralla. Teléfono A-2856.
24795.—28 My.

EN Aguiar número 95, entre Muralla y Teniente Rey, se alquila un amplio departamento, propio para oficina de comisionista o vivienda. Se compone de dos espléndidas habitaciones con lujoso baño intercalado y balcón a la calle. Precio $50.00. La llave en poder del portero. Informan: García Tuñón, Aguiar y Muralla. Teléfono A-2856. 24794 28 My.

ALQUILO principal Concordia 117, con sala, comedor, 2 cuartos, baño, cocina 45 pesos. La llave en los bajos, también Campanario 194, con sala, comedor, 6 cuartos, baño, cocina 55 pesos. La llave en los altos y Jesús Peregrino 57-C, con sala, comedor, 3 cuartos, baño, cocina, 50 pesos. La llave al lado. Informes: Campanería. Habana 51. M-7785.
24807.—28 My.

SE alquilan los altos de Sol, número 27. Informan: Teléfono M-2504.
S-3072.—10 Jn.

SE alquilan los espléndidos altos de Carlos III, esquina a Oquendo. Informan: Teléfono M-2504. La llave en la bodega de la esquina. S-3071.—10 Jn.

SE alquila en San Rafael y Basarrate, unos hermosos altos. La llave en la bodega. Informan: Teléfono M-2504.
S-3073.—10 Jn

SE alquilan los altos de San Lázaro número 327, esquina a Basarrate. Informan: Teléfono M-2504. S-3074 10 Jn

SE alquilan los altos y bajos de Oquendo, número 40, esquina a Carlos III. Las llaves en la bodega de la esquina. Informan: Teléfono M-2504. S-3075 10

TENIENTE Rey número 87, compuesto de sala, comedor, tres habitaciones, cocina de gas y servicios. Llave en los bajos. A-2865. 24805.—31 My.

ALQUILO altos modernos, en Basarrate, número 11, casi esquina a San José, a una cuadra de Infanta, con doble línea de carros, compuesta de sala, comedor, 3 habitaciones, baño intercalado, cocina de gas, abundante agua; precio único 50 pesos. La llave en la bodega. Informan: San José, 146. Teléfono U-2617.
S-3057.—29 My

INDUSTRIA 73, se alquilan dos pisos, uno bajo en 70 pesos, otro en el segundo, 75, se componen de recibidor, sala, cuatro cuartos, baño completo con agua fría y caliente, comedor, servicio de criados y elevador. Informa el encargado en los altos o en Manrique 20, altos. Teléfono A-8752. U H 24704 5 Jn

ALQUILO altos Jesús María 115 una cuadra de Egido moderna, sala, saleta, comedor, tres habitaciones, baño completo, cuarto criados. Precio 80 pesos. Informa Dr. Mauri. Cuba 76. Tel. F-1929.
UH-24815 29 my

ALQUILO piso moderno Concordia 92, sala, saleta, comedor al fondo, tres habitaciones, baño intercalado, cocina, despensa, cuarto y servicio de criado. Informan en los bajos. 24864 29 Jn.

ALQUILO Romay 31, lado Monte, espléndidos ventilados altos modernos, sala, saleta, columnas estucadas, tres cuartos, gran cuarto de baño, bañadera, se puede ver de 1 a 3 de la tarde.
UH-24850 20 my

ELEGANTE Y FRESCA

Neptuno 101 1|2 esquina a Campanario, se alquila un precioso segundo piso, compuesto de sala, comedor, tres amplias habitaciones a la calle y una interior para criados. Servicios modernos. Informan el portero y Tel. A-2708.
24851 28 my

SAN LAZARO 322

Alquilo Segundo piso muy fresco, sala, comedor, dos cuartos dormir, baño intercalado, cocina de gas, próximo Gervasio. Llave bodega. Informes Enrique López. Tel. A-8980. 24797 29 my

VILLEGAS NUMERO 111

Se alquila un primer piso fabricación moderna, con tres cuartos; sala, saleta y comedor, pantry, baño intercalado, cuarto para criados con su servicio, cocina de gas y calentador. Informan en la planta baja, teléfono A-9745. 24836 3 jn.

Se alquila un piso de la casa Aguila número 97, moderno, decorada, elegante y confortable, informan en El Encanto.
24826 29 my.

Se alquila los altos de la casa Campanario número 31 propio para colegio o sociedad, informan en El Encanto.
24828 29 my.

SE alquila alquiler rebajado, espléndido local propio para dos establecimientos; uno en $95 compuesto de 2 grandes salones y servicios sanitarios completos; otro de amplio salón al frente y espacioso local para familia en $115. O'Reilly 13, entre Cuba y Aguiar. Informan altos botica "Sarrá". Teléfonos A-4358 M-6263.
24841 2 Jn.

PROPIA para tren de lavado se alquila casa con dos plantas, nave en los bajos, altos con cinco cuartos, baño y azotea. Informan en Tejadillo 5. 24809 28 my

(2)—Vedado

VEDADO. Alquilo, Baños 6, altos, moderna, a la brisa, terraza, sala, saleta, seis grandes cuartos, comedor, cocina, dos baños, agua abundante. Lagunas, 87, altos, moderna a la brisa. A. Caos. M-1238, F-4187. U. H. 24396 29 My

SE alquilan unos altos modernos, a corta familia, en 25 número 247. Informan Teléfono F-4803. S 3046 29 my.

VEDADO. Se alquilan los frescos y modernos altos de Línea 89. Teléfono F-1187
S-3061.—31 My

VEDADO. 45 pesos, se alquila casa Pasaje Crecherie 46, entre 8 y 10, 21 y 23, llave en la bodega, esquina a 21. Informan: Calle 8, número 45, entre 17 y 19, Vedado. F-5168. 24768.—2 Jn.

BAJOS amueblados, alquilo por tres o cuatro meses en lo más alto y fresco del Vedado, F, número 207, entre 23 y 21, alquiler circunstancial.
24786.—29 My.

ALQUILERES DE CASAS

SE ALQUILA la hermosa casa, esquina de Fraile, de M esquina a 21, de altos y bajos. Seis cuartos, dos cuartos de baño, gran hall, comedor, sala, saleta, cocina, portal, terraza, garage para dos automóviles, cuartos independientes para chofer y criados con baño intercalado y gran jardín. Informa J. M. Herrero, de diez a doce de la mañana y de cuatro a siete de la tarde. Teléfono M-9785. El chalet puede verse despues de las 2 de la tarde. ind. 19 Abr.

SAN Lázaro 496, entre M y L, en la Loma de la Universidad, bajos, sala, comedor, tres habitaciones, baño completo, cocina gas. Llaves: Librería Albela. Teléfono U-5783.
U. H. 24734.—29 My

VEDADO. Calle 29, entre B y C. Se alquilan los espléndidos bajos de esta casa de moderna construcción. Se componen de sala, comedor, tres habitaciones, cuarto de criados, doble servicio sanitario, baño moderno y garage. Precio $70.00. La llave en los altos de la misma. Informan: García Tuñón, Aguiar y Muralla. Teléfono A-2856.
24973.—28 My

VEDADO. Se alquila el piso bajo de la casa Avenida Wilson 85-A, sala, comedor, cuatro habitaciones, dos baños intercalados, cocina de gas, habitación y baño para sirvientes, garage, habitación para chauffeur y patio. Informes: teléfono F-4878. Llave 7a. esquina a 4.
24802.—31 My.

CALLE M, entre San Lázaro y Jovellar, se alquilan frescos bajos compuestos de sala, comedor, tres habitaciones, baño, cocina gas. Llaves: Librería Albela. Teléfono U-5783.
U. H. 24736.—29 My.

CASA moderna Aramburo 42, media cuadra tranvías, sala, recibidor, tres habitaciones, baño intercalado, comedor, cuarto y servicio criados, cocina gas. Llaves: Librería Albela. Teléfono U-5783.
U. H. 24735.—29 My.

SE alquila bonita esquina Dos y 25, jardín, portal, terraza, sala, saleta de comer, cuatro habitaciones, baño completo, cocina de gas, cuarto alto y servicio. Informes: 23 y Dos. Sra. Viuda de López.
24811.—30 My.

EN 98 pesos se alquilan los altos de 19, número 241, entre E y F, Vedado, con sala, recibidor, comedor al fondo y cinco cuartos. Informes en el Edificio Arcos, al fondo, conserje señor Fermín.
24712.—30 My.

SE alquilan en 58 pesos los altos de 21, número 246, entre E y F, Vedado, propios para dos familias, con escalera de marmol y sala y dos cuartos al frente y otros dos cuartos y comedor a continuación con sus correspondientes servicios. Con iguales comodidades se alquila también el piso bajo. Informan al fondo en el Edificio Arcos el conserje Sr. Fermín.
24711.—30 My.

SE alquila la casa calle 8, entre 11 y 1 portal, sala, comedor, tres cuartos y cuarto de criados, patio y traspatio muy grande, precio 60 pesos. Informan: J. Pote. F-1113. U. H. S-3062.—31 My

VEDADO, calle 2 esquina a 5a. se alquilan altos frescos, espaciosos, seis cuartos, dos baños, galería corrida alrededor, Tel. FO-1691. 24814 29 my.

SE alquila la planta alta de la calle 17 No. 467 a una cuadra del colegio Teresiano, amplia, fresca y con todo los adelantos modernos, capaz para una numerosa familia. Precio baratísimo. Informan Tel. F-2647 y FO-7507. S-3079 31 my.

23 No. 248 entre Baños y F. regios altos y bajos a la brisa con todas las comodidades. Informes F-1636. Precio de situación. UH-24878 29 my.

(3)—J. del Monte y la Víbora

SANTOS SUAREZ No. 3 1|2

Se alquilan buenos bajos y altos con sala, comedor, cuatro cuartos, baño, cuarto de criado, cocina y servicio. La llave en el No. 1. Informan: Teléfono F-2444.
U. H. 24311.—3 Jn.

SE alquilan los altos Jesús del Monte 560 entre San Mariano y Vista Alegre, terraza, sala, saleta, 5 habitaciones, comedor, cuarto de baño, hall, patio, servicio y cuarto de criados y agua abundante. La llave en los bajos. Precio de situación. U H 23768 70 31 my

ALQUILAN casas frescas y claras a $23 $25 y $35. Informan Rodríguez 124 entre Reforma y Guasabacoa.
U H 23639 29 my.

AGUA Dulce y Flores, se alquilan los altos modernos, muy ventilados, contienen tres cuartos, sala, comedor, muy baratos, servicios intercalados. Informan: Bodega bajos. 24775.—3 Jn.

SE alquila Juan Bruno Zayas, número 17, Víbora, jardín, portal, sala, dos habitaciones, comedor al fondo, baño completo, entrada de criado y un salón alto; precio $50.00. Informan: I-2939.
U. H. S-3013.—27 My

SE alquila la casa Avenida de Juan Bruno Zayas, número 16, Víbora; jardín, portal, sala, saleta, tres habitaciones, baño intercalado, comedor al fondo, cuarto de criado, cocina y garage; $65.00. Informan: I-2939. U. H. S-3011 27 My

SE alquila la hermosa casa Santa Catalina y Goicuría, Reparto Mendoza, a una cuadra del Cine Méndez, con todas las comodidades para una familia de gusto. La llave al lado. Informan: teléfono I-2014. U. H. S-2993.—27 My

EN la Víbora. Se alquila la planta baja de la fresca y cómoda casa Carmen número 4, esquina de fraile; una cuadra antes del paradero de los tranvías; cinco habitaciones de familia y dos de criados, baño y jardín y terraza. Informan en la misma de 1 a 5. Teléfono I-2063.
U. H. S-2989.—27 My

SE alquila la hermosa casa de Benito Lagueruela y Quinta, con portal, sala, comedor, tres cuartos, cocina y un espacioso traspatio. Informan Tel. U-2174.
U H 24636 30 my.

A VIVIR barato. Casa grande, sala, saleta y cinco cuartos $40. Pérez al lado de la esquina de Cueto, Luyanó. La llave e informes bodega. Teléfono A-7841.
U H 24632 9 Jn.

SE alquila una casa moderna, a una cuadra del paradero de la Víbora, propia para matrimonio de gusto, tiene todas las comodidades, gana 30 pesos. Informan en la carnicería del Paradero Víbora. Teléfono U-2967. U. H. S-3070.—30 My

SE alquilan los bajos de Flores, número 28, par depósito. Informan: Teléfono M-2504. S-3076.—10 Jn.

ALQUILERES DE CASAS

SE alquila buena casa con sala, comedor, cinco cuartos, baño intercalado. O'Farrill 59, entre Saco y Luz Caballero. Informa: M-7020, alquiler 50 pesos mensuales. 24810.—28 My.

VIBORA. Segunda 30. Alquilo casa portal, sala, saleta, 4 habitaciones grandes, magnífico baño, cocina, patio, traspatio, $40, llave al lado. Tel. U-5578.
24801 29 my.

SE ALQUILA

A una cuadra de la Loma de Chaple calle Concejal Veiga casi esquina a Chaple una espléndida casa moderna compuesta de jardín, portal, sala, recibidor, seis habitaciones, comedor cuarto de baño completo y cuarto de cocina, todos los techos interiores son decorados, tienen instalaciones electricas invisibles, para pianola, teléfono, plancha y timbre. Ganga $50 que vale el doble el alquiler. Informan en la misma.
UH-24853 28 my.

A 25 PESOS ALQUILAMOS

Nuevo grupo de casas acabadas de construir. O'Farrill entre Avenida de Mayía Rodríguez y Goicuría. Portal, sala, saleta, dos cuartos, baño moderno con agua caliente, cocina y patio. Todo por 25 pesos y si presenta este anuncio le empezará a correr el día 1o. de junio. Compañía Constructora de Casas baratas. Aprovecha esta ganga, no queremos casas vacías. Tranvías hasta el cine "Méndez". 24865 29 my

SE alquila hermoso chalet de dos plantas de esquina de Fraile el más fresco de la Víbora, situado en la avenida de Acosta y Segunda, frente al paradero propio para un profesional o una familia de gusto compuesto de las siguientes comodidades bajos jardín, portal, sala, hall, comedor, servicio para criados garage altos saleta, cuatro cuartos, baño completo, dos terrazas, de donde se contempla toda la Habana, las llaves en el chalet de al lado. Tel. U-1307.
24877 31 my.

(5)—Marianao

BUENAVISTA. Se alquila un chalet grande de lujo, todas comodidades, jardín alrededor, garage frutales; y otra chica al lado todas comodidades con garage. Rentas reajustadas: ambas frente Paradero "Rabel", Tel. FO-1691.
24817 29 my.

REPARTO ALMENDARES

Alquilo preciosa casa de una planta con muchas comodidades, precio de situación, cuatro grandes habitaciones, hall, jardín, patio, gran baño, garage amplio, dos cuartos con servicio criados independientes, calle Primera entre 14 y 16. Informes en la misma. 24800 31 my.

Extrarradio

CHALET EN VARADERO

Alquilo amueblado uno para la temporada de verano con grandes portales, trece habitaciones, sala, comedor, garage y demás servicios. Contiguo al Club Náutico. Informan Teléfono F-5241.
U H 23080 31 my.

SANTA MARIA DEL ROSARIO

Se alquila para la temporada de verano y los baños, la espléndida casa quinta República número dos, tiene capacidad para una familia numerosa, gran sala, comedor con capacidad para cincuenta personas, seis habitaciones, saleta, tres baños completos, garage, caballerizas, gran patio con arboleda y frutales. Informan teléfono M-7062.
U H 24070 28 my.

SE alquila la casa número 80 de la Playa de Santa Fé, Punta Brava, sala, cinco cuartos, cuarto de baño completo, hall, comedor y gran garage. Informan: I-3289. Dr. Cabrera. 24763.—31 My.

PLAYA DE BARACOA

Se alquila amueblada o sin amueblar, la casa calzada 123 contigua a la del Comandante Firmat, con sala, comedor, cinco cuartos, cocina, espacioso hall, garage. Informan en la Habana. Tel. A-4794.
24806 5 Jn.

(B) DEPARTAMENTOS

(7)—Habana

EDIFICIO CORBON

Industria 72 1|2, a dos cuadras de Prado. Apartamentos de dos espaciosas habitaciones y gran cuarto de baño con abundante agua caliente y fría, servicio de criados, ascensor día y noche y sereno en el interior. Precio desde 45 pesos.
U. H. 21329. 5 Jn.

AGUILA No. 311

entre Misión y Esperanza; se alquilan apartamentos sin estrenar. La llave e informes en la misma. Tel. F-1159.
UH-S-2981 27 my.

SE alquila en San Lázaro 87 bajos una hermosa sala con dos ventanas a la calle y un cuarto juntos o separados, con entrada independiente a persona de moralidad, a precio de reajuste.
UH-24155 31 my.

CASAS APARTAMENTOS

Barata y moderna; una y dos habitaciones, hay baño, abundante agua, elevador, con o sin muebles. Neptuno 172 entre Escobar y Gervasio.
U H S 3048 9 jn.

SE alquila Galiano y Trocadero un departamento muy fresco con balcón a Galiano. Informes en el mismo y Ramón Fernández. Tel. U-1157.
UH-24611 31 my.

MAGNIFICO departamento propio para estudiantes a precios verdaderamente reducidos, con todo servicio, magnífica comida, agua caliente, también departamentos y habitaciones propias para familia. Aguila 90 altos, entre San José y Barcelona. 24875 29 my

(8)—Vedado

EN el edificio Arcos, F, entre 19 y 21. Vedado, se alquila un departamento con sala, comedor, dos habitaciones, baño completo y cocina de gas, alquiler 40 pesos. Hay otro pequeño en 20 pesos. Preguntar por el Conserje señor Fermín.
24713.—30 My.

VEDADO. APARTAMENTOS AMUEBLADOS

Se alquila uno compuesto de sala, biblioteca, tres cuartos dormitorios, comedor, baño con agua fría y caliente, cocina, cuarto de criado con servicio. Otro propio para matrimonio, con sala, comedor, cuarto dormitorio, baño y cocina. Amueblados con todo confort y muy frescos. Calle "E" entre 17 y 19, "Edificio Menéndez". Informan Apartamento 301.
S-3080 5 Jn.

(C) HABITACIONES

(10)—Habana

SE alquilan dos habitaciones en casa de familia, en $25.00. Agua abundante, único inquilino. Y una sala para profesional. Gervasio, número 35, altos, letra A. Teléfono A-2481. U. H. S-3010 27 My

SE alquilan espléndidas habitaciones y departamentos a hombres solos o matrimonio sin niños, casa de mucha comodidades y esmerada limpieza. Reina 55 altos, a una cuadra de Galiano.
UH-24459 27 my

SE alquilan 2 ventiladas habitaciones en casa particular, también se da comida, Aguiar 122 altos, izquierda, preguntar por Neira. UH-24582 27 my

CALLE Zulueta 32, pegado al teatro Payret, se alquilan magníficas habitaciones y Aguiar 57, Cuarteles 1, Cuba 80, Cuba 120, Compostela 110, Aguacate 122, Manrique 163, Lagunas 85, Gervasio 27, Virtudes 140, Calzada del Cerro 607, Recreo 20, Velázquez 9, Vedado, J, número 11, Baños 2, esquina 3a., 296. A 3, 5a. 69, 10 núm. 6, Nueve 150, Once 83, esquina 16. 24762.—3 My.

EN Campanario 57, altos, esquina Concordia, se alquila una magnífica habitación con vista a la calle, luz y limpieza a matrimonio respetable o señoras.
24718.—28 My

HABITACIONES

ALQUILO habitaciones, con baño intercalado, a una cuadra de Prado; Animas 28, Industria 4, San Lázaro 93. Informan los encargados. Precios baratos. Teléfonos A-6787, A-5599.
24774.—3 Jn.

VIRTUDES 28, entre Aguila y Amistad, edificio moderno, fresco, se alquilan habitaciones para hombres solos, con muebles, luz, baño, lavabo y ropa desde 20 pesos mensuales. Teléfono M-9392.
S-3094.—31 My.

REBAJADAS a $10.00 hermosas habitaciones, en lo mejor de Luyanó, son modernas, altos y bajos, buenos lavaderos, baños, agua abundante, tendederas ropa azotea, tranvías a una cuadra. Juana Alonso, 26, entre Infanzón y Juan Abreu.
U. H. 24749.—31 My

SE alquilan dos frescas habitaciones en la azotea con servicios independientes, agua, luz, teléfono. Precio módico. San Nicolás 76-A altos. 24829 29 my

MALECON cerca del Prado. En casa de un señor solo, se alquilan dos habitaciones frescas a hombres. Teléfono A-1317 de 8 a 10 a. m. y de 2 a 4 p. m.
24839 29 my.

SE alquila una magnífica habitación en casa moderna, con teléfono y demás comodidades, San Rafael 50, primer piso izquierda entre la mueblería y los Escolapios. 24866 5 Jn.

(D) LOCALES

(13)—Habana

GRAN LOCAL

Belascoaín número 637, a media cuadra de Cuatro Caminos, alquiler de situación. Informan Sr. Martín, Escobar núm. 168.
U H S 2941 5 jn

LOCAL PARA ESTABLECIMIENTO

Espléndido, acabado de fabricar, piso de granito, 180 metros superficie, Indio 24, media cuadra de Monte. Informa Areces. Casa García Tuñón. Muralla y Aguiar. 24754 2 Jn.

CUBA número 80, se alquila un magnífico local para comercio sumamente barato, entre Lamparilla y Obrapía.
24760.—3 My.

LOCAL, se alquila en punto comercial con sus vidrieras, poco alquiler y frande el local, no deje de verlo en Monte 280. Informan: Teléfono A-9735.
12776.—3 Jn.

PARA confecciones de señora alquilo una vidriera de call y parte del salón, no tienen que pagar contribución, teléfono, mozo de limpieza ni luz. Prado 106, frente al Parque. 24849 29 my.

Se alquilan tres locales propios para establecimiento en la calle Villegas entre Amargura y Lamparilla, uno al centro y dos esquinas, informan en El Encanto.
24827 29 my.

SE alquila una hermosa nave propia para cualquier industria en la Calzada de J. del Monte 118. La llave en la misma. Informan 23 número 181. Vedado. Tel. F-4071.
S-3083 2 Jn.

(F) SE NECESITAN

(17)—Criadas de mano y Manejadoras

MANEJADORA española que sepa su obligación, se solicita en el Vedado, calle 23 No. 305 entre B. y C.
UH-24480 27 my.

SE solicita una muchacha española, para criada de mano, que sepa cumplir con sus obligaciones, sueldo 20 pesos y ropa limpia y que traiga recomendaciones de las casas que haya trabajado. San Miguel número 211, altos.
24755.—31 My.

SE solicita una española para criada de mano, de mediana edad, que sepa cumplir con su obligación y tenga referencias; en Concepción número 8, Víbora, entre Delicias y Buenaventura, la casa de las cuatro palmas. S-3058 28 My

SE solicita una criada de mano en 23 y G, Villa María. Teresa. Vedado.
24780.—29 My.

Se solicita una muchachita para vestir y calzar y un corto sueldo; de 12 a 15 años, lo mismo blanca que de color. Calle 27 No. 378 entre 2 y 4.
UH-S-3069 29 my.

SE solicita una criada para los quehaceres de una casa y que entienda algo de cocina. Informan en Reina 93.
S-3082 29 my.

SE desea en la calzada de Luyanó 128 una criada española para cocinar a cuatro de familia y ayudar algo, sueldo $25 y ropa limpia ha de dormir en la colocación y tiene referencias, teléfono I-3401. S-3078 28 my.

(17½)—Criadas de habitaciones y coser

SOLICITO muchacha 14 a 18 años para limpieza de una casa, exclusivamente en horas de la mañana. Prefiérese española. Sueldo $7.00 Marqués González 64-A altos. 24842 29 My.

SE solicitan dos muchachas para cuartos, inmejorables referencias, teléfono I-4702. 24823 28 my

(19)—Cocineras

VIBORA. Se solicita una buena cocinera, honrada, práctica en su oficio y que sepa comprar, ha de tener referencias de la última casa en que ha servido. Luis Estévez 1, entre Calzada y Príncipe Asturias, de 8 a 10 de la mañana.
U H 24100 21 my.

SE solicita cocinera repostera para corta familia. Se exigen referencias. Calle 23 y 5, número 397, Vedado.
24750.—28 My

SE solicita una buena cocinera de mediana edad que sea peninsular, formal y muy limpia, tiene que hacer plaza y se pagan viajes, sueldo 30 pesos. Horas para tratar de 9 a 2. Calle Luz Caballero, entre Patrocinio y Carmen, Villa Pancha. Loma del Mazo, Víbora.
24791.—30 My.

SE solicita cocinera repostera, con buenas referencias y que duerma en la colocación. Inutil presentarse si no las tiene y no sabe bien su oficio. Dirección: Calle 17, número 145, esquina a K.

SOLICITAMOS tres buenas cocineras peninsulares, dos criados de mano, cuatro criadas blancas, una manejadora. Agencia de Colocaciones La Caridad. Consulado 70, por Refugio. Teléfono A-9795. 24721.—29 My.

SE solicita una cocinera española que sepa desempeñar su obligación en Neptuno 183, altos, entre Gervasio y Belascoaín.
24783.—28 My.

SE solicita una muchacha para cocinar y ayudar a la limpieza, se paga buen sueldo. Informan Luz 132 letra A, altos.
S-3081 28 my.

(24)—Personas de ignorado domicilio

SE desea saber el paradero de Francisco García Díaz, lo solicita su hermana María García Díaz en la calle San Pedro 6, hotel la Perla del Muelle.
24854 1 Jn.

SE SOLICITAN

(25)—Varios

COMISION permanente. Damos a toda persona, agente o corredor que quiera trabajar un seguro facil y cómodo; no hace falta ser experto en la materia, basta un poco de sentido común y deseos de trabajar para obtener una excelente remuneración en esta época de crisis. Teniendo pensado limitar el número de agentes, le conviene presentars hoy mismo. Manzana d Gómez, 315-A. Colomer.
U. H. 24748.—31 My

SOLICITO española joven para todo el servicio de un matrimonio, sueldo 25 pesos, calle 8 entre 5a. y 7a. Avenidas Reparto Miramar. 3a. casa.
UH-24621 27 my.

SEÑORITA que se hace cargo de toda clase de costura, especialidad en ropa fina y de niños y gran arte en la confección de los trajes. Precios módicos. Tel. A-7084. 24714 10 jn.

SOLICITAMOS personas que piensen establecerse y comerciantes y revendedores del interior, para remitirles catálogo describiendo cientos de artículos nobles, con precios bajos. No vendemos a particulares ni solicitamos agentes. Agencia Alemana. Panchito Gómez, 54, Habana. S-3059.—25 Jn.

SE solicita una lavandera y una muchachita de 12 a 15 años. Informan Mayía Rodríguez entre Lacret y Luis Estevez. Villa Luisa. S-3077 29 my.

SOLICITO socio de cuarto pagando 4 pesos. Sol 110, frente a la agencia de mudanzas, preguntar por Paredes.
24852 29 my.

SE solicita una muchachita para jugar con un niño. Sueldo $10.00 y ropa limpia. Calle 20 No. 21 entre 15 y 17.
24879 28 my.

SI tiene usted cien pesos o más, puede invertirlos muy bien, trabajar y ganar un buen sueldo. Escriba a J. O. Moya, Acosta 69, bajos. 24856 29 my.

(26)—Agencias de colocaciones

SI NECESITA CRIADOS LLAME TELEFONO A-9682

Tenemos toda clase empleados con referencias, criados, cocineros, criadas, cocineras, manejadoras, dependientes, camareros, fregadores, chauffeurs, jardineros La Complaciente. Sol 104.
U H 20342 30 my

AGENCIA LA ESTRELLA LUZ 57. TELF. M-9578

Ofrece cocineros, criados, camareros, dependientes, café y fonda, carnicería, repartidores de cantinas, chauffeur, cocineras, criadas. Informan Luz 57. Teléfono M-9578. U H 22863 13 jn.

VILLAVERDE Y CA. O'REILLY 13. TELF. A-2348

Unica agencia que tiene siempre personal competente de cocineros, dependientes, camareros, jardineros, criados, porteros ayudantes, fregadores, etc., etc. Se mandan a toda la Isla. Villaverde Cía. O'Reilly 13. UH. 23495 26 my.

LA CARIDAD, AGENCIA

de colocaciones. Ofrecemos sirvientes de todas clases, con referencias; criadas, cocineras, lavanderas, fregadores, camareros, chauffeurs. Consulado 70, por Refugio. Teléfono A-9795.
24720.—29 My.

(G) SE OFRECEN

(27)—Criadas de mano y Manejadoras.

SE ofrece joven española para criada de mano, sabe cumplir con su obligación, tiene buenas referencias. Informan Pogolotti 165. Tel. FO-7549.
UH-23943 25 my

SE ofrece joven española para criada de mano, sabe cumplir con su obligación, tiene buenas referencias. Informan Pogolotti 165. Tel. F. O. 7549.
U H 24564 28 my

DESEA colocarse una española de criada de mano o manejadora, entiende algo de cocina y es formal. Tel. M-8638.
UH-24651 27 my

ESPAÑOLA de medina edad, desea colocarse para todos los quehaceres de una casa, no repara sueldo si le admiten una niña de cuatro años o la lleva a la escuela, desea casa de moralidad. Reina 68. A-1081. 24758.—29 My.

SE desea colocar una joven española de 18 años, criada de mano o manejadora, es recién llegada. Teléfono U-3342.
24782.—29 My.

SE desea colocar una muchacha peninsular para criada de mano o para la cocina, siendo corta familia para todo, no se coloca menos de 25 pesos. Informan: Teléfono X-1709. 24798.—28 My

DESEA colocarse una muchacha de criada de mano o manejadora, lleva tiempo en el país, prefiere repartos. Informa en el teléfono F-4867. 24799.—29 My

DESEA colocarse una joven española, de criada de mano o de cuartos, sabe coser y cortar, tiene referencias. Informan: Teléfono A-4075. U H S-3067 29 my

SE ofrece una muchacha de color, no chiquilla, con referencias inmejorables, manejadora o criada de cuartos, no le importa salir de la Habana. M-7122.
24813.—29 My.

SE desea colocar una muchacha española, es formal y trabajadora, lleva tiempo en el país y tiene referencias de la casa donde trabajó. Teléfono I-2962.
24766.—29 My.

DESEA colocarse una muchacha española en casa de moralidad, con buenas referencias para limpieza. Informan: Reparto Almendares. Calle 1a. y 16. Teléfono FO-1981. 24756.—29 My.

SE ofrece una muchacha española de buena presencia para criada de mano, no le importa ayudar en la cocina, no duerme en la colocación. M-7122.
24790.—29 My.

DESEA colocarse una joven española de criada de mano o manejadora, tiene referencias de las casas donde trabajó y desea casa de moralidad. Informan Sol 8, teléfono A-8082. 24847 29 my.

SE ofrece una joven española para criada de mano o manejadora, tiene buenas referencias. Informan Tel. F-1712.
UH-24824 29 my.

SE ofrece una muchacha española para criada, tiene muy buena presencia y referencias inmejorables, sabe coser bien. Tel. M-7122. 24837 29 my.

DESEA colocarse joven española de criada de mano o manejadora, lleva tiempo en el país. Informan Tel. U-2386. Consuelo. 24834 29 my.

SE ofrece buena criada de mano peninsular o para habitacion, o para cocinar y limpiar si es corta familia y pagan $30; tiene recomendación de donde trabajó mucho tiempo. Tel. A-4792.
24831 29 my.

SE ofrece joven española para criada, no duerme en la colocación y prefiere por horas, teléfono A-8102.
UH-24857-58 28 my

DESEA colocarse en casa de moralidad, joven española recién llegada, es trabajadora y de buena presencia. Informan Sitios 13 altos, departamento 7.
24861 29 my.

JOVEN española recién llegada desea colocarse de criada de mano o manejadora, tiene quien la represente. Informan Tel. U-4669. UH-24871 29 my

(28)—Criadas de Habitaciones y Coser

DESEA colocarse una muchacha española, para criada de cuartos, sabe coser y tiene buenas referencias. Calle 25 número 226 entre F y C. Tel. F-4481.
U H 23874 5 Jn

SE ofrece joven española para el servicio de cuartos y coser. Está acostumbrada al servicio fino de buenas familias. Sabe perfectamente su obligación y sabe planchar ropa fina de señora. Informan A-3071. Luz 8.
U H 23979 26 my.

SE solicita criada fina que sepa zurcir y tenga recomendaciones de casas particulares, en la Quinta Jesús María, Calzada de Marianao, entre calle Tercera y José Miguel Gómez. Teléfono FO-7452.
24731.—28 My.

SE OFRECEN

SE ofrece joven española para servicio de cuartos y coser. Está acostumbrada al servicio fino de buenas familias. Sabe perfectamente su obligación y sabe planchar ropa fina de señora. Informan teléfono A-3071. Luz 8.
UH-24846 30 my.

DESEA colocarse una joven española para cuartos, comedor o criada de mano, Desea familia de moralidad. Tiene buena referencias. Tel. I-2198.
UH-24818 29 my.

(29)—Criados de mano

DESEA colocarse un joven español, para criado de mano o camarero u otro trabajo análogo. Tiene referencias de las casas donde ha trabajado. Informan Teléfono M-9578. UH-23970 28 my

DESEA colocarse un criado de mano, entiende de jardines y hortalizas; es práctico en su oficio y tiene las referencias que deseen, de las familias con que ha trabajado, de su honradez, es formal y sabe cumplir; dura tiempo empleado. Informes Teléfono A-5594 a todas horas. López, bodega. U H 24639 28 my

CRIADO para oficina particular, se ofrece joven de 26 años con referencias excelentes. Teléfono I-7864. 24745 29 My

SE desea colocar un joven español de criado de mano, fregador de máquinas u otra ocupación análoga, tiene referencias. Informan: M-7714. 24764 29 My

SE desea colocar un joven español de 21 años de edad de criado de mano, ayudante de jardinero o ayudante de chauffeur. Informan: J. del Monte 294. Teléfono I-6853. 24784.—29 My.

DESEA colocarse un joven español de criado o camarero o dependiente o lo que sea necesario, tiene referencias. Teléfono M-3394. Llamen de 7 a 10.
24804.—28 My

UN español, 31 años edad, desea colocarse de criado de mano, tiene muy buenas recomendaciones donde ha trabajado, no le importa salir al interior; lo mismo para criado de mano como para ayudante de chofer. Informan: Teléfono U-2246. Preguntar: Manuel Fernández.
24796.—29 My.

SE ofrece un joven español de criado de mano, tiene referencias. Informen: U-5077. 24808.—29 My.

JOVEN español de 22 años, se ofrece de criado de mano, tiene referencias de casa de comercio. Regla, M-01-1291.
U. H. 24728.—28 My

JOVEN español desea colocarse para criado de mano en casa particular tiene buenas referencias de las casas en donde trabajó, llame al teléfono I-7426.
24855 29 my.

SE ofrece un buen criado de mano español fino, 17 años, lo mismo camarero, portero o cualquier trabajo, buen carácter y buenas referencias, teléfono M-3229.
24860 29 my.

UN buen criado sin grandes pretensiones ofrece sus servicios en casa de familia, práctico en todo lo que requiere un buen servicio, puede informar de las casas donde ha servido. Informan Tel. A-3090.
24874 29 my.

(30)—Cocineras

UNA muchacha española formal y que sabe cumplir con su obligación desea colocarse para cocinar y ayudar a hacer la limpieza; que sea casa de corta familia. Informes Vigía 9, altos, entre Castillo y Fernandina.
U H 23981 27 my

SE ofrece cocinera española, cocina bien es formal y limpia, cumplidora, ofrece sus servicios a corta familia distinguida y de moralidad o casa de comercio, sabe de repostería, no duerme en la colocación. Informan Tel. U-3324.
U H 24174 26 my.

SE desea colocar una cocinera de color en casa de moralidad, sabe cocinar a la criolla y a la española. Informes teléfono F-4966. UH-24234 26 my

SE ofrece una buena cocinera española con buenas referencias, muy limpia y en la misma una buena criada muy trabajadora, las dos desean casa moral, familia seria, informan Reina 74 entre Lealtad y Campanario. UH-24662 27 my

DESEA colocarse una joven española de mediana edad para cocinar, siendo poca familia, limpia también lleva tiempo en el país, tiene buenas referencias, es trabajadora y desea casa de moralidad, Infanta 99 altos 1er. piso, esquina a Benjumeda, altos de la bodega.
UH-24682 28 my.

FO-2432. Desea colocarse una joven española para un matrimonio para cocinar o para limpieza. 24770.—29 My

SE desea colocar una cocinera, que sabe cocinar a la criolla y a la española, y sabe hacer dulces; no duerme en la colocación. Informan: Teléfono F-1146.
S-3066.—29 My.

SE ofrece una superior cocinera de color muy limpia y formal, hace cuantos dulces pidan. M-7122. 24812 29 My.

SE desea colocar una señora española de cocinera, ha trabajado en casa distinguidas, no duerme en la colocación, tiene referencias. Informan: Teléfono F-2138. Vedado. 24742.—29 My.

DESEA colocarse una señora joven de color, lo mismo para limpiar que para cocinar. Teléfono M-2063. 24699 1 Jn

SE desea colocar una joven española para cocinar y ayudar a la limpieza, siendo casa chica. Informan en Rodríguez A, esquina a S. Benigno. J. del Monte.
24787.—29 My.

SE desea colocar una cocinera peninsular de mediana edad, sabe cumplir con su obligación, lo mismo para casa particular que de comercio. Factoría 9, altos. Teléfono M-1966. 24759.—29 My

SEÑORA formal se coloca para cocinar sabe bien española y criolla, es limpia y honrada, puede ayudar a coser ropa blanca, duerme fuera, llamen teléfono M-1527, cualquiera hora.
24820 29 my.

JOVEN española desea colocarse para cocinar y limpiar a corta familia o para criada de mano, lleva tiempo en el país. Informan Tel. U-4669.
24835 29 my.

UNA señora de mediana edad desea colocarse de cocinera o para los quehaceres de una casa de corta familia, es práctica en la cocina y lleva tiempo en el país. Informan Tel. I-1721.
24863 29 my.

SE desea colocar una cocinera española de mediana edad, cocina española y americana y criolla, tiene muy buenas referencias, teléfono A-7334.
24862 29 my.

BUENA cocinera se ofrece corta familia. Hará la limpieza. No duerme en la colocación. Tiene referencias. Informan: Mercedes, Soledad 18. 24816 29 my

DESEA colocarse una joven española para cocinar y limpiar para corta familia, tiene referencias. Informan Tel. U-4669.
UH-24872 29 my

(31)—Cocineros

SE ofrece un cocinero español para casa particular, fonda, huéspedes, hoteles. Sale al campo. No tiene pretensiones, informan Tel. M-9578. UH-23969 28 my

SE ofrece cocinero repostero español, cocina española, francesa y criolla, para casa particular o comercio, buenas referencias. Tel. M-9578. UH-23959 28 my

SE ofrece un cocinero y un ayudante trabajando toda clase de comida y repostería, hombres solos y trabajadores, salen al campo, con referencias de las mejores casas de la Habana, españoles, informan Tel. A-5163. UH-24178 26 my

SE desea colocar un joven español de cocinero, tiene referencias de las casa que trabajó, pregunten por la encargada. Teléfono A-3164, Sol, 91 y en la misma otro para criado de mano.
U. H. 24382.—27 My

COCINERO peninsular ofrece su servicio casa particular o de comercio; es competente en el oficio; cocina europea y criolla. Informan en el teléfono F. O. 7015.
U H 24493 28 my

COCINERO peninsular desea colocación, prefiere casa de comercio, café, fonda u otra clase de establecimiento. Informan en Bernaza número 30, cuarto número 6. J. F. Pregunten por la encargada. 24733.—29 My.

UN joven chino cocinero y repostero, cocina a la criolla y española y francesas y buenas referencias de casa particular. Informan: Campanario, esquina Maloja, en la bodega. Teléfono A-4512.
24771.—29 My

Se desea colocar un cocinero español en casa particular o casa de huéspedes, sabe algo de repostería, llamen al teléfono F-4414. 24848 29 my.

10 CENTAVOS DE 7 A. M. A 4 P. M.; Y DE 4 A 10 P. M. 15 CENTAVOS

SOLICITUDES DE TRABAJO: DIEZ CENTAVOS
DEPARTAMENTO DE ANUNCIOS CLASIFICADOS

10 CENTAVOS DE 7 A. M. A 4 P. M.; Y DE 4 A 10 P. M. 15 CENTAVOS

M.E.C.D. 2016

Más Anuncios Clasificados de Ultima Hora

SE OFRECEN

COCINERO repostero español, se ofrece a casa particular o casa de huéspedes y sale al campo, sueldo 30 pesos. Teléfono M-9763. 24769.—29 My

COCINERO y repostero español a la francesa, española, americana y criolla, pan y pasteles a la americana, formal y cumplidor, sin familia. Informes teléfono A-2348. 24876 29 my

SE ofrece cocinero y repostero español cocina francesa y española, lleva poco tiempo en el país, cumplidor en el trabajo, tiene buenas recomendaciones y garantía. teléfono A-5864. UH-24868-69 29 my

(33)—Chauffeurs

CHAUFFEUR español desea colocación en casa particular o comercio, tiene buenas referencias de donde ha trabajado. Informan en el Tel. M-9297. UH-24035 25 my.

CHAUFFEUR mecánico con 8 años de práctica, desea colocarse, maneja toda clase de máquinas y tiene buenas referencias de las casas que estuvo. Informan: Teléfono U-2233, pregunte por Ramón Recarey. 24730.—29 My.

CHAUFFEUR mecánico, solicita empleo en casa comercial. Calle 27, número 4, casi esquina a Marina. 24772.—29 My.

CHAUFFEUR español de mediana edad, serio y cumplidor de su deber, tiene excelentes cartas de familias de esta ciudad, maneja cualquier máquina, conoce perfectamente la ciudad y el tráfico, conoce mecánica, con 10 años de práctica y con pocas preetnsiones. Tel. U-2376. 24803.—28 My.

CHAUFFEUR joven español desea colocarse en casa particular o de comercio sin pretensiones, tiene referencias de la última casa donde trabajó. Informan teléfono M-8238. Antonio. 24825 29 my.

CHAUFFEUR español desea colocarse en casa particular o de comercio, tiene buenas recomendaciones de donde ha trabajado. Informan Tel. M-6327. UH-24838 29 my

UN joven español desea colocarse de chauffeur, sabe manejar toda clase de máquinas, tiene referencias, teléfono U-1879. 24859 29 my.

(34)—Tenedores de libros y Oficinistas y Empleados de Oficinas

TENEDOR de Libros, experto en toda clase de contabilidad, con bastantes conocimientos de inglés, se ofrece a firma comercial o industrial por medio día, bien por la mañana o por la tarde. Referencias a satisfacción. F. G. Apartado número 1977, Habana. U H 24628 29 my

JOVEN español con conocimientos generales de oficina, solicita empleo de ayudante carpeta, auxiliar contabilidad o cargo análogo. Escribe máquina, buena letra y ortografía. Informes: Teléfono A-2814. 24789.—29 My.

JOVEN español bien educado, se ofrece para Consultorio médico o abogado, criado de mano, portero o cosa análoga. Inmejorables referencias. Informes: Teléfono A-2814. 24788.—29 My.

SE ofrece un joven para oficina o comercio, sabe Teneduría de Libros y mecanografía. Tiene conocimientos generales de oficina y varios años de práctica. Informa: Ruiz. Teléfono A-3898. 24778.—29 My.

(35)—Varios

SE desea colocar una costurera española en casa particular, cose y corta por figurín, tiene buenas referencias, prefiere dormir en la colocación, no le importa limpiar una o dos habitaciones. Informan: Espada 24, entre Concordia y Neptuno, Telf. F-5443. U H 24381 27 my

SE desea colocar un señor de mediana edad de sereno o de portero, tiene carta de recomendación de donde ha trabajado 8 años. Teléfono U-5902. 24746.—29 My.

SE desea colocar joven español 17 años, se coloca para café o fonda o en panadería de ayudante chauffeur o para lo que se presente, es honrado y trabajador. Para informes: Teléfono A-1353. 24737.—29 My.

UNA lavandera desea ropa para lavar en su casa, tiene quien la recomiende. San José 78 altos. 24833 29 my.

SE ofrece un joven asiático para la limpieza, sabe un poco de cocina. Informan Lealtad 96 esquina a San Rafael, Puesto de frutas. 24830 29 my.

SEÑORITA con buenas referencias acompaña señora o señorita respetable, no le importa viajar si es necesario. Tel. A-0103. 24821 29 my.

(H) COMPRA Y VENTA DE FINCAS

(36)—Urbanas

VERDADERO SANATORIO

¡Se vende! En la loma del Mazo, calle José Antonio Saco, entre San Mariano y Santa Catalina, al lado del Colegio de Lourdes y a media cuadra del Colegio de los Hermanos Maristas, un espléndido chalet tipo europeo, magníficamente construído, compuesto de portal, sala, despacho, vestíbulo, comedor, servicios, pantry, cocina, despensa y dos closets en la planta baja, hall y seis habitaciones en la planta-alta, con dos baños. En construcción aparte, garage y dos cuartos con servicios. Magnífico jardín, fuente, pérgola, etc., etc. Mide: 17.62 varas de frente por 37.68 varas de fondo. Costó $36.500. Se da en $26.000. Informes en el mismo a cualquier hora, hasta las cuatro de la tarde. U H 23628 31 my

EN LA CALLE DE CASTILLO CERCA DE MONTE, SOLAR 5x17 EN 2,000 PESOS

Vendo un solar a dos cuadras de la calzada del monte que mide 5x17, sumamente regalado, con 1,000 pesos lo fabrica usted y vale 5,000 pesos; no pierda esta ganguita que no se presentan todos los días; tiene todos sus arrimos propios, informan vidriera del café "El Nacional" San Rafael y Belascoaín, teléfono U-5549, Sardiñas. 24419 30 my.

SE VENDE EN SANTOS SUAREZ

Un hermoso chalet parte alta, muy fresco compuesto de jardín, portal, sala, hall, despacho, cuatro cuartos, dos espléndidos cuartos de servicios sanitarios, comedor, cocina con calentador, cuarto y servicio de criados, garage con cuarto alto para chauffeur. Tiene cisterna para depósito de agua, bomba y motor, para elevarla a dos tanques altos, por lo que siempre hay agua abundante. Es una propiedad para persona de gusto. Precio 18,000 pesos pudiendo dejar 8,000 en hipoteca al 8 por ciento. No trato con corredores. Informa su dueño. I-4316. U H 24051 31 my.

VENDO

Reparto Almendares. Gran chalet 10 x 44 acabado fabricar a todo lujo con garage y servicio de criados, baño intercalado, costó $15.000 lo doy en $9.000 y con 5.000 Cy. en mano, resto en hipotecas. Lanuza entre C y D, Sr. Laborde. Teléfono F. O. 1916. U H 23820 27 my

SE vende la casa Juan Bruno Zayas, número 17, Víbora; jardín, portal, sala, dos habitaciones, comedor al fondo, baño completo, entrada de criado y un salón alto. Precio $6,500. Informan: I-2939. U. H. S-3014.—27 My

GRAN CASA EN LA CALLE DE SAN IGNACIO MIDE 10x28 a 65 PESOS METRO

Vendo una casa antigua en la calle de San Ignacio de Acosta a Lamparilla en la acera de la sombra; mide 10x28, todo comercio a su lado, a 65 pesos metro; es un regalo, vidriera de café El Nacional, San Rafael y Belascoaín, teléfono U-5549. Sardiñas. 21419 30 my.

SE vende la casa Avenida de Juan Bruno Zayas número 16, Víbora; jardín, portal, sala, saleta, tres habitaciones, intercalado, comedor al fondo, cuarto de criado, cocina y garage; $9,000. Informan: I-2939. U. H. S-3012.—27 My

EN 2,600 PESOS

Vendo casa moderna de mampostería y cielo raso, a dos cuadras de los tranvías de Santos Suárez, parte alta y fresca, se compone de sala, dos habitaciones, cuarto baño y cocina. Informa: José A. Ramos, Calle Paz y Zapotes, altos de la bodega, de 8 a 10, de 12 a 2 y de 5 a 7. Teléfono I-7455. 24773.—30 My

CERCA DE LA ESQUINA DE TEJAS, 17 x 20 A $24 METRO, RENTANDO $107 EN 8.000 PESOS

Vendo a una cuadra de la Esquina de Tejas y a 20 metros de Infanta en la acera de la sombra un solar que mide 17x20 a $24.00 metro, está rentando $107, es un gran negocio por su medida y es una ganga en su precio, no pierda esta oportunidad, Vidriera del Café "El Nacional", San Rafael y Belascoaín, teléfono U-5549. Sardiñas. 24419 31 my

CASA CHICA CERCA DE BELASCOAIN 5-50x18 A $5,750

Vendo cerca de Belascoaín en la acera de la sombra una casita de 5-50x18 compuesta de sala, comedor y tres cuartos, techos de madera, toda de azotea preparada para alto, Vidriera del Café "El Nacional", San Rafael y Belascoaín, teléfono U-5549. Sardiñas. 24419 30 my.

PARECE MENTIRA

pero es lo cierto, que por necesitar dinero, vendo una casa moderna, de dos plantas, con muchísimas comodidades, tres cuartos, regio baño, etc., en $5.800. Dueño, Monte 317. U H 24530 28 my

CASA MODERNA EN LA CALLE DE RODRIGUEZ ENTRE DOLORES Y JESUS DEL MONTE

Vendo una gran casa en la calle de Rodríguez, cerca de la Calzada de Jesús del Monte completamente moderna, mide 7-50 x 25 en $5,000. Renta $50.00 en la acera de la sombra, techos monolíticos, compuesta de portal, sala, recibidor, dos hermosísimos cuartos, sala de comedor al fondo, servicios modernos, cocina, patio y traspatio y para más informes Vidriera del Café "El Nacional", San Rafael y Belascoaín, teléfono U-5549. Sardiñas. 24419 30 my.

GRAN NEGOCIO

Se vende gran casa apartamentos Lindero 24, entre Díaz Blanco, Clavel, tiene 6 casas exteriores y 24 interiores, todo armazón concreto, casa nueva, gana 900 pesos mes, la doy en 90 mil, dejo mitad hipoteca, no corredores. FO-1969. 24710.—3 Jn.

MALECON, 328

Casa de 4 plantas y San Lázaro de 2 plantas mismo número se venden las dos o una sola fabricación de 1a., buena renta, véanla, llave bajos y bodega, hay piso vacío en 45 pesos y 23 mil pesos respectivamente, la mitad hipoteca, no corredores. FO-1969. 24709.—3 Jn.

SE vende, Vedado, una casa en Rosa Enríquez, núm. 78, Luyanó, compuesta de portal, sala, saleta, tres cuartos, cocina, servicios sanitarios, toda de mampostería en el módico precio de $3,800. Informan en la misma. 24779.—30 My.

SE vende magnífica residencia en la Avenida de Acosta, entre Luz Caballero y José Antonio Saco, con portal, sala, cuatro hermosas habitaciones, baño intercalado, comedor, cocina, servicio de criados y más de mil varas cuadradas para jardín. Informes: Teléfono M-6917. Sr. Abril. 24785.—29 My

VENDO 3 lindas casas de esquina con 100.00, $12.000 o las cambio por una buena bodega justipreciando las cosas una y otra. Informes Avenida de Menocal y Linás, el Campamento. Tel. U-1105, no corredores. 24845 29 my.

GRAN negocio vendo o cambio un precioso chalet costó $25.000 y lo vendo en $15.000 renta $150.00 o lo cambio por una buena bodega o café. Informes Avenida de Menocal y Linás. El Campamento. Tel. U-1105, no corredores. 24843 29 my

CASAS A $2.500

Vendo en la calle Santa Felicia cerca de Fábrica 4 casitas de portal, sala, comedor 2 cuartos, patio y servicios, rentando $30 cada una, las puedo vender separadas, véame que es un gran negocio. Teatro Wilson, Tel. U-5319. López.

UNA ESQ. Y UNA CASA EN $6.500

Vendo en la calle santa Felicia una esquina y una casa, la esquina con establecimiento y bien fabricada, con buena renta. Véame que urge la venta. Teatro Wilson. Teléfono: U-5319. López. 24840 1 Jn.

DOS casas regaladas se venden están casi esquina de Tejas, una renta $80, en $5.000 mide 220 metros. Informes Avenida de Menocal y Linás, el Campamento. Tel. U-1105, no corredores. 24844 29 my.

(37)—Rústicas.

SE vende una bonita finca con pozo, río, 537 palmas y árboles frutales. Tiene 98 metros de frente a carretera, mide 46 mil metros cuadrados. Situada a menos de 12 millas del Parque Central, Carretera a Guanajay. Precio, $13,600, pagaderos $1,750 de contado y el resto en fáciles pagos durante cuatro años, con el 7 por ciento de interés anual sobre lo que se reste. También se vende muy barata una buena casa continua a este terreno. Informan: teléfono M-2347. 24741.—21 My.

VENDO una finca de 6 y media caballerías en 30,000 pesos en la provincia de la Habana, no quiero corredores. Informan: Teléfono F-5639. S-3068 29 My

(I) COMPRA Y VENTA DE SOLARES YERMOS

SOLAR DE ESQUINA

Vendo uno en la gran Avenida de Concepción, frente al tranvía, mide 24 x 41 varas; lo doy por urgencia de dinero a 5 pesos vara, que es casi regalado, pues su precio es de mucho más; es llano completamente. Dueño, Monte 317. A-1988. U H 24529 28 my

(J) COMPRA Y VENTA DE ESTABLECIMIENTOS

BARBERIA. Vendo o traspaso el local por embarcar, tiene contrato, lugar de porvenir y paga muy poco. Informa: Prado 123, barbería Ortiz. 24729.—29 My.

OJO, se vende la pollería situada en Consulado y Genios, por embarcar su dueño a España, paga poco alquiler y lo doy muy barato. Para informes en la misma. S-3060.—29 My

VENDO una bodega $4.250 con $2.000 de contado, diez años de contrato, $25.00 de alquiler, $2.000 de existencias una venta diaria de 60 a 70 pesos, cantinera, para que no me molesten ni se molesten por gusto está en las afueras, más detalles, Vidriera de Marte y Belona. S. Vazquez. 24822 30 my

VIDRIERA de tabacos y cigarros se vende frente a la Secretaría de Hacienda, café de mucho movimiento, lugar muy transitado, contrato seis años prorrogable a seis más. Obispo 22. Informes en Cristo 24. Sres. Saenz y La Guardia. 24832 29 my

(K) COMPRA-VENTA DE ANIMALES

SE vende un perro policía, de un año de edad, legítimo. Informan: Milagros, 37, entre Bruno Zayas y Cortina. Teléfono I-6072. S-3065.—29 My.

(L) AUTOMOVILES

(39)—Venta

AUTOMOVIL Pierce Arrow tipo 38 especial se vende barato o se cambia por carro más chico tiene gomas fuelle pintura y vestidura todo nuevo y se da a toda prueba. Informan calle G. y 17. Vedado. La Mascota, preguntar por Batavia. UH-24452-53 31 my

ATENCION. Esto si es ganga, se vende un Chandler en buenas condiciones con chapa pintado y buenas gomas en 80 pesos y una pequeña cantidad a pagar, se da casi regalado por estar estorbando. Para más informes: Teléfono A-5034. 24781.—29 My

GANGA. Camión de reparto Dodge Brothers, último modelo, casi nuevo, propio para cualquier negocio, se da barato. Para verlo e informes: Calle 13, número 138, casi esquina a K. Teléfono F-5157, puede verse a cualquier hora. U. H. 24765.—30 My

AUTOMOVILES

MAGNIFICOS CARROS DE USO NECESITAMOS EL LOCAL QUE OCUPAN

TODOS GARANTIZADOS

Buick de 5 asientos Sport, (menos de $1,500).
Buick de 7 asientos Azul, (menos de $1,000).
Cadillac 61, como nuevo, 7 asientos, (menos de $800).
Cadillac especial, magnífico, con buenas gomas, (menos de $800).
Fiat, (mediano), 7 asientos, con gomas nuevas, (menos de $900).
Packard 8 de 5 asientos, gris, casi nuevo, (2,300).
Lincoln, 7 asientos, como nuevo, con chapa, ($3,200).

¡¡¡¡ATENCION!!!!

SE REMATA UN LOTE DE CARROS EN BUEN ESTADO DE FUNCIONAMIENTO, DESDE $25.00, VEALOS !!!!! NO PIERDA ESTA OPORTUNIDAD

Pregunte por los S. T. Tolon o Sr. Carlos Werner.

CIA. DEL AUTO UNIVERSAL

Marina No. 2. Tel. U-1046.

E. 1218.—10d. 5 Jn.

AUTOMOVILES DE USO TOMADOS EN VENTAS DE CADILLAC Y LA SALLE

Chrrysler Imperial, Faetón 5 pas. casi nuevo.
Hudson Cerrado, Sedan 5 pasajeros.
Nash Cerrado, Sedan 7 pas. casi nuevo.
Cadillac cerrado, Limousine 7 pas. Modelo 61.
Cadillac, Touring 7 pas. Modelo 61.
Studebaker Cerrado, Coach 5 pas. último modelo.

Entre estos coches hay varios en espléndidas condiciones y a precios muy atractivos.

ROSS CADILLAC COMPANY OF CUBA, S. A.

Avenida de Washington (Marina) 12

Teléfono U-1088-1089

E. 1217 3d. 27 My

(40)—Reparaciones y Accesorios

ACUMULADORES

Para el negocio de acumuladores y accesorios para automóvil, se vende una casa con bombas para venta de gasolina. Como tenemos dos casas del mismo giro y se retira un socio se vende cualquiera de las dos. Informan teléfonos X-1139 y F-5071. U H 23788 27 my

(LL)—DINERO EN HIPOTECAS

(41)—Se ofrece

DOY dinero hipotecas partidas de 5, 10, 20 mil pesos, Repartos Almendares, Alturas, Vedado, Jesús del Monte, 6.000 caballerías. Monte Oriente. 2.620 Santa Clara. 1.000 Pinar del Río, Con puerto y ferrocarril, facilidades de pago, no corredores. A. Caos, Empedrado 30. teléfono M-1238. UH-24579 4 jn.

HIPOTECA directamente con los interesados, no quiero intervención de corredores, a módico interés, con buenas garantías, doy de 15 a 25 mil pesos. Cobro corretaje. I-1648. 24792.—30 My

(42)—Se toma

DINERO EN HIPOTECA

Necesito de quien lo tenga 38.000 pesos, doy en garantía propiedades por valor de $80.000, que producen 600 pesos mensuales, pago el 7 1|2 por ciento, más detalles en Monte 317. UH-24867 29 my

(N) COMPRA-VENTA DE OBJETOS VARIOS

VENDO una máquina contadora y de sumar marca National, completamente nueva. Se da a primer oferta, bodega. Aguila y Colón. 24757.—29 My

VENDO máquina escribir Remington, es de buen uso y se da barata. Véala: San Rafael 86, bajos, Depto. 5. 24738.—28 My.

(O) HOSPEDAJES

(46)—Casa de Huéspedes

"LA REINA"

Gran casa de huéspedes. Espléndidas habitaciones, lujosamente amuebladas y con baño privado. Servicio esmerado. Comida excelente. Reina 124, frente a la Iglesia del Sagrado Corazón. UH-22833 13 jn.

(P) PARA LAS DAMAS

GANGA

Se hacen trajes de señora por último figurín a dos pesos. Llamen al teléfono I-3206. E 982 30 d. 28

SI DESEA vender su mantón, se lo compro, pagándole más que nadie: y si necesita uno de lo mejor, se lo vendo más barato que nadie. Concordia 8 y Aguila. Tel. M-9392.

CORTE de pelo a sus niños por expertos peluqueros, estilo americano y francés. Niños 50 centavos; niñas modelos Garzón, Ninón, Juana de Arco, 50 cts. Señoritas 60 cts. Peluquería PILAR, Aguila y Concordia. Teléfono M-9392.

FUERA canas. Obtenga un hermoso color negro o castaño, usando La Favorita, tintura instantánea vegetal a base de Quina. Estuche 1 peso. De venta en boticas y sederías. Depósito: Peluquería PILAR, Aguila y Concordia. Teléfono M-9392.

PARA rizar su melena. Tenacillas Marcel, 60 cts.; rizadores alemanes 5 cts.; redecillas 20 cts., crepé 30 cts.; ganchos, 5 cts. Tintura La Favorita 1.00. PILAR, Aguila y Concordia. Teléfono M-9392.

PILAR, Peluquería de señoras y niños; peinados 1 peso; masajes 50 cts.; manicure 50 cts., lavado de cabeza, 50 cts.; teñido del cabello desde 5.00. Corte de melenas 50 cts., Trenzas, moños, postizos, cabello. Aguila y Concordia. Teléfono M-9392

MANTONES de Manila; mantillas, peinetas españolas; todos colores; trajes típicos de todas naciones y pinturas, maquillaje para artistas de teatro y cine. Alquiler de disfraces para Carnaval; pelucas y trajes para compañías de teatro y aficiondos. PILAR. Concordia 8 y Aguila. Teléfono M-9392.

*4717.—26 Jn.

(Q) COMPRA Y VENTA DE INSTRUMENTOS DE MUSICA

PIANOS Guiral, refractario a comegén, completamente nuevo; y uno alemán para mayores estudios, de absoluta garantía, $100 con facilidades de pago; y una Victrola de gavinete. San Rafael, 141, casi esquina a Oquendo. S-3063.—3 Jn.

(R) MAQUINARIAS

(48)—Compra

SE compra en perfecto estado dinamo corriente directa 1-1|2 Kilowatt. 110 Volts., con polea, railes y resistencia, ofertas al Apartado 500, Habana. 24744.—29 My.

(S) MUEBLES Y PRENDAS

(52)—Venta

LIQUIDACION FORZOSA DE MUEBLES POR OCHO DIAS

Una pianola de caoba Meville Clark $300.00, una Victrola de gabinete con diafragma ortofónico, $110.00, una id. "John L. Stowers", $100.00, una id. Víctor, modelo 14, $75.00, una id. Armoniola, $65.00, una id. "Pathé", de pie, $40.00, una id. portable, $30.00, un juego de cuarto tres cuerpos, esmaltado de gris y decorado de seis piezas, 250.00, uno id. de cedro, marqueteado de siete piezas, muy fino, 200 pesos, uno id. esmaltado de verde de siete piezas, $150.00, uno de dos cuerpos chico, fino, esmaltado de verde con cinco piezas, $95.00, uno id. filete blanco en color caoba, con cinco piezas, $110.00, uno id de marquetería, $85.00, un juego de sala, fino, esmaltado de azul, con diez piezas y vitrina, $140.00, uno id. gris con ocho piezas, $75.00, uno id. muy fino esmaltado en color coral, tapizado, con diez piezas y bastonera con sus fundas, $140.00, uno de recibidor, de caoba con rejilla a los lados, esmaltado en gris, y azul, con seis piezas, $95, uno id. tapizado de pata león, con seis piezas, $90.00, uno id. de mimbre muy fino, de siete piezas, $80.00, dos espejos grandes, dorados, a $40.00 cada uno, neveras de roble a $15.00, id. esmaltadas, a $24.00, id. de hierro esmaltadas a $39.00, máquinas de coser de ovillo, Singer, de $25.00 a $35.00, con piezas y muchísimas piezas sueltas a precios increíbles. "La Casa Ferro", Gloria 123, entre Indio y San Nicolás, teléfono M-1296. U H 20739 21004 2 jn

Compre sus muebles a plazos

Precioso juego de cuarto por 10 pesos al mes, uno de sala, 8 pesos; uno de recibidor $5; una cama de hierro $3; un escaparate con luna biseladas $4; una lámpara de sala, cuarto o comedor, $3; muebles de oficina y todo lo que abarca el jiro, con grandes facilidades de pago. "La Casa López". Padre Varela, 76, Belascoaín, entre Néstor Sardiñas y Fernando Quiñones. Teléfono A-6141. Alquilamos muebles de todas clases; hacemos cambios de muebles y los recibimos en fondo. No deje de visitar nuestra exposición. Ahorrará tiempo y dinero. U. H. 21401.—31 My.

VENTA ESPECIAL

Joyas de platino, con brillantes, como rosetas, solitarios, alfileres y relojes, garantizadas y muy baratas.

MUEBLES

Juegos de cuarto, comedor, sala y de recibidor.

EQUIPAJES

Baules, maletas y carteras de varias clases.

ROPAS

Mantones, piezas de crea, sobrecamas y ropa de caballero, de todas clases.

COMPRAMOS

Muebles, Victrolas, Máquinas y objetos de valor.

PRESTAMOS

Pagamos bien y cobramos poco interés. Mucha reserva y seriedad.

"La Sociedad" Suárez 34. Teléfono A-7589 entre Apodaca y Gloria. Cancio y Currás. U H S 2469 1 Jn.

SE vende un juego de caoba, lunas biseladas de comedor y cuarto en 120 pesos, un bureau y un escaparate de espejo en 30 pesos, doce sillas de caoba $12, 4 sillones de caoba $8, un chaise long $8. Havana Central, número 2. Reparto Nogueira, a una cuadra del Paradero de Marianao. 24777.—31 My

MAQUINA Singer ovillo central $25, nevera esmaltada completamente nueva, con filtro $40, escaparate caballero $18; victrola Víctor con discos $30; juego sala $35, Consulado 21 bajos. 24819 29 my.

MUEBLES baratos La Casa Alonso alquilados y a plazos, juegos de cuarto finos y corrientes, sala de todos gusto, comedor, mucha variedad, mimbres, neveras, libreros, burós y piezas sueltas, hay muchos muebles de uso finos, todo se da barato, alquilados y a plazos cómodos, se hacen cambios, se compran muebles, dos casas, Neptuno 169, Gervasio 59, teléfono U-5975. 24873 31 my.

(T) PERDIDAS

SE ha extraviado un pero ratonero blanco con pintas negras y sin rabo, entiende por MOCHO, la persona que lo entregue en Consulado 148 esquina a San José "Palacio Cristal" será gratificado. 24870 29 my.

AVISOS

A LAS ALMAS BUENAS

En la calle de San Joaquín 33 1|2, cuarto número 1, reside Froilán Izquierdo, pobre hombre con seis hijos y enfermo. Se ruega por este medio a las personas caritativas que socorran a esta infeliz familia llevándoles un socorro a su domicilio. 24700.—1 Jn.

CRONICA DEL CERRO

ENGAGEMENT

Amelia Herrera, señorita gentil y adorable, ha formalizado sus relaciones amorosas con el correcto joven Luis R. Fernández.

La petición oficial fué hecha pocos días ha.

En nuestro aristocrático "faubourg", donde la adorable "fiancée" y su feliz elegido cuentan con grandes simpatías, será bien recibida esta grata nueva de amor.

El cronista les envía sus parabienes.

SOCIEDAD DE EMPLEADOS DE LA NUEVA FABRICA DE HIELO

Resultó en extremo lucido el baile celebrado en esta sociedad el sábado pasado.

Triunfo que anotamos a la Sección de Recreo y Adorno que preside el amigo Pereda.

Entre la concurrencia recordamos.

En primer término la hermosa y lindísima trigueña Guillermina Alemán, que, como siempre, seducía por su gentileza.

Fidelina y Aurora Martínez, dos hermanitas muy simpáticas.

Ñica Urristi, Nena Gómez, Angelita Ferrera, Celeste Carnet, señoritas Torres.

Josefina y Conchita Luque, seductoras.

Minervina y Carmela Cabrera, dos trigueñas ideales.

Isabel Martínez, María González, María García, Olga Andreu, Carmen Aguiar, Leopoldina Sánchez, Aida Caussell, Laura y Delia Quesada, Estela Castillo, Panchita Pérez, María Tamayo, Leonor Castillo, Virginia y Carmen Pérez...

CERRO UNION CLUB

También el baile celebrado por esta sociedad el sábado vióse muy concurrido.

Al azar tomamos algunos nombres entre la concurrencia:

María Teresa Muñoz, Juanita García, Cuca González, Tula Arritola, Esperancita Matoso, ideal y sugestiva; Carmen Sánchez, María Gutiérrez, Angelita Martínez, Esther Fernández, Julia González, Zoila Domínguez, Estela Moreno, Laura Quesada, trigueña espiritual; Isabel Hernández, Marta González, Emérita Díaz, Andrea Suárez, María Teresa Díaz, Evangelina, Teresa y Juanita Martínez.

Dolores García, María Teresa Mulat, Anita Giat, Carmen Pérez...

Emilio MOLINER.

El "DIARIO DE LA MARINA" es el periódico que penetra en todos los hogares y en todos los establecimientos de la República, de donde nace la eficacia para la propaganda de sus anuncios.

LOS EXAMENES EN EL INSTITUTO

Alumnos oficiales e incorporados que se examinarán de Literatura Castellana el día 28 de mayo a las 7:45 a. m. en el Aula núm. 1

Aguiar Acosta, Prudencio; Alvarez Buylla Orlando. Amézaga Fors, José; Antunez Formén, Francisco; Azcúe López, Eusebio; Alvarez Suárez Reinaldo; Alemán Díaz Adria; Azcuy Corrales, Silvio; Aguero Cairo, Arístides; Auña Tobío Estéfano; Aubal Espinosa, Ana Irma; Azanza Rodríguez, Leonor; Aboy Allen, Ernestina; Alvarez Trelles, José; Avila González Baltasar; Alvarez García, Alonso; Ariet Orjales, Nario; Aynat Hernández, Raúl; Arango Ariosa Raúl; Añe Alderete Gerardo; Abella Achmicht, Luis; Bisbe Alberni, Francisco; Barroso Córdova, Rafael; Rosa Masvidal, Manuel; Betancourt Arteaga, Raulé Baschi Capalleja, Rogelio; Bardelas Hernández, Andrés Bustamante O'Leary, José; Blanco Martínez, Rafael; Benavides Telle, José; Bulle Merry, Adolfo; Basterrechea Díaz, Juan; Baldor de la Vega, José; Barroso Molero, Leopoldo; Broch Franca, León; Boada Sabatés, Antonio; Bradshaw Aguilar, Enrique; Bab; Ruan, Manuel; Ballester Fabré, Domingo; Brito Santos, Ricardo; Bosch Núñez, Amalia; Bulandy Bullandy, María; Bergado Palmero Esther; Benitez Gómez, Fabián; Bienes Jiménez Ruperto; Balmori Febles, Roberto; Bidet Peralta, Carlos; Boza González, Rogelio; Castro Palomino, Rafael; Cambian Martínez, Rodolfo; Clemente Clemente, Claudio; Caballero Martínez, Ricardo; Corra Delgado, Teodoro; Casagrande, Francisco; Cañedo Dávila, Antonio; Catarivas Mizrahi, David; Cartaya Bacallao, Guillermo; Capablanca Graupera, Carlos; Castillo Porras, Amado; Currás Arguelles, Gonzalo; Cruz Miró y Valdés, Juan; Corvizon Bartelomy, Modesto; Céspedes Latapier, Miguel; Carrodeguas Arias, Luis; Cohen yl de Vidas, Rosa; Collado Cía, Alicia; Carera Machado, Rafael; Cao Lladó, Luis; Carballo Cabrera, Apeles, Castro Hernández, Esther.

AULA No. 2

Céspedes Molina, María; Campos González, María A.; Cora Janus, Namián; Collado Moro, Francisco; Corbacho Corbacho, Raul; Camejo Estrella, Narciso; Castro Solozabar, Rafael; Campos Julián Jesús; Chalis Marcano, Juli; Díez Rivas, Francisco; Du Bouchet Cadaval, Alberto; Durruty Peralta, Eduardo; Díaz Trechellea, Carlos; Domenech Montosa, Ernesto. Díaz Lanier, Manuel; Díaz Navarrete, Dulce; Duque, Raul; Erro Betancourt, Lucas; Escalona Onandía, Osmar; Fernández Mendiola, Luis; Fernández Guitat, José M.; Fernández Castillo Félix; Fresneda Etchegoyen, Jack; Figueras Peña, Rafael; Fernández Reyes, Mario; Fernández Menéndez, José; Forcade Pedro, Julio; Fuentes Azcuy, Dulce; Fariñas Gómez, Rafael; Fernández Mena, Arístides; Fernández de Velazco Cabrera, Joaquín; Fernández Brito Anacleto; González Valdés, Manuel; Gómez Quintana, José; García Alpuente, Carlos; Gordon Osorio, Antonio; García Iglesia, Alfonso; Gorostiza Barañano, Paulino; García Gartula, Oton; Guitián Romeu, Alfredo; García Alfaro, Mario; García Menocal, Serafín; Guerra Deben, José; Gutierrez Roselló, Edmundo; Goiri Reyes, Reinaldo; Gronlier Sardiñas, Oscar; García Alvarez, Manuel; Génova Parra, Antonio; García Carera, Carlos; Grimon Ramirez, Sergio; García García, Mateo; González Gutiérrez, Mariano; Gavilán Monzón, Angelina; González Cuzan, María Emilia; García Tudurí, Cecilio; García Alfaro, Modesta; Garciga Triolet, Aracelia; Gálvez Gómez, Nelia; García Despaigne, Elisa; González Asi, Ildelisa; González, Emma; Cranlles Chirimols, Wilford; Gernica Ruz, Antonio; Gelken Saladrigas, Reinaldo; García Gutiérrez, Jorge; García Santos, Carlos; García Romeu, Antonio; García Fernández, Gustavo; Hidalgo Fernández, Rafael; Herrera Amat, Hector; Henares Gutiérrez, Rafael; Hernández Santana, Clara; Hernández Crespo, Mercedes; Iglesias de la Torre, Julio.

AULA No. 3

Inclán Lechuga, Alfredo; Izquierdo Rodríguez, Pedro; Iglesias del Castillo, Armando; Jaime González, Gloria; Juan Rodríguez, Raquel; Cuhilan Sol, Mario; Lima Recio, Arístides López Pérez, Muaricio; López Miranda y V. Machuca, Eduardo; Larrondo Martel, José; López Padró, Fernando; Lamar Carbon, Humberto; Ledón Ramos, Ernesto; López Luis, Felipe; López Muñoz, Carlos; Landa Chavez, Oscar; Leorza Puzgado, Luis; Labastilla Sigler, Mateo; López López, José Lorenzo Hernández, Heraclio; López Guerrero, María; Loutsky, Margarita; Llera Padró, Luis; Llambi Piedra, Luis; Menéndez Grandio, Celestino; Menéndez Romero, Sergio; Menéndez González, Servando; Morales Robelín, Julio; Magranet Dartiguerrrare, Juan; Merino Martín, José; Mendoza Esperón, Guillermo; Machado Cárdenas, Humberto; Monzón Rodríguez, Pedro; Mendoza Vivó, Miguel; Martínez de la Cotera, Samuel; Muñoz Valle, Luis; Miranda García, Augusto; Maciá Rodríguez, Esteban; Muntulleu García, Eduardo; Martínez Pedro, René; Menéndez Masana, Manuel; Martínez Pevio, Joaquín; Mimó Gutiérrez, Victor; Mariño Sardiñas, Juan; Martí González, Jorge; Marrero Rodríguez, Enrique; Menéndez Bolaños, Oscar.

AULA No. 4

Molina González Llorente, José María; Mateu Esquivel, Julia M.; Milián González, Sara; Montero Martínez, René; Moreno Lima, Antonio; Molina Ramos, Oscar; Méndez Batista, Antonio F.; Méndez Ferreiro, Nicolás; Medina Suárez, Reinaldo; Márchenas Salas, Hugo D.; Morales Méndez Clotilde; Milanés Leiva, Esther; Montañés Reula, Victoria; Montañés Reula, Amparo; Madan Cárdenas, Digna; Maynur Sánchez, Estrella; Milhet Mildet Dulce María; Miranda Hernández, Onelia; Melián González, Sara; Navarro de la Torre, Francisco; Navarreta Sierra, Ignacio; Naya Santa Marina, Juan L.; Novo Saborido, Gustavo; Nin de Mesa, Reemberto; Núñez Oliva, Rosario; Nuez Suárez, Ana de la; Navarro Mora, Herminia; Navarro Milián, Ezequiel; Nava Aguilar, José; Oliva Rodríguez, Manuel; Ortega Valdés, José I.; Olazábal Tous, Francisco José; Otero Dalmau, Antonio; O'Hallarans Delgado, Pedro; Orta Vázquez, Eloisa; Oiredo Olivera, Sara R.; Pérez Carrera, Georgina; Pulido Morales, Gilda; Pérez Gómez, Francisco; Partagás Acosta, Oscar; Perez Cobos, Secundino; Parajón Biart, Gustavo; Parajón Biart, Rolando; Pérez Lople, Ramón; Planas Valdés, Juan; Pérez Alvarez, José Miguel; Planas Piñas, Juan A.; Polo Brunet, Sara; Plá Hernández, Aida; Pardo Valdés, Hortensia; Paz Gutiérrez, María J.; Perdomo Marquez, Clara; Pedroso González Bertha; Pérez Herrera, Tomás; Pintado Palmeiro, Eusebio; Pichardo Peñalver, Bernabé; Pérez Luis, Erlnesto; Pérez Vilalba, Oscar; Padrines Calzadilla, David; Prat Fernández Cuba, Gabriel; Palacios Hernández, Juan A.; Portilla Riez, Justo A.; Quintana Martínez, Samuel; Quesada Loinaz, René; Quintero Bello, Orlando; Ruiz García, Celda; Rico Fernández, Teresa; Rodríguez, Mayorga, Lucrecia; Rodríguez Rodríguez, Rosalina; Rodríguez Lendin Salomé, Amparo; Rodríguez Oria, José; Ronco Aja, Santiago.

AULA NUMERO 5

Rodríguez Figueredo Linio; Reina Marty Gustavo; Roca Souza Carlos; Rubiera Soler Alfredo; Rodríguez Bacardí Guillermo; Robreño Dupy Eduardo; Franchis Alfaro Carlos; Revilla Aguro José; Ruiloba Arcilla Natalio; Rodríguez Interián Pedro; Roja López Carlos; Rueda Lima Antonio; Rojo García Eduardo; Rodríguez Gumá Joaqin; Roig González Jorge; Rodríguez O'Hallorans Antonio; Ruibal Suárez Alberto; Rodríguez Morejón Matías; Rivera Peña Adriano; Riquelme Morales Carlos; Rosende Baluja Enrique; Raña Salaerma Manuel; Reyes Castro Humberto; Rolando Carreras Pablo; Roja Ruiz Remigio; Rodríguez Soriano Juan; Rodríguez Ojea Arturo; Rivero Juarrero Hector; Rivero Machado Nicolás; Salina Mitrani Mario; Suárez García José; Suárez Mendoza Antonio; Salvi Fernández Antonio; Salvi Fernández Modesto; Solorzano Renaud Julián Suárez Alonso Serafín; Suárez Soler Miguel; Socarrás Sánchez Guillermo; Suárez Carreño Manuel; Soler Riera Manuel; Segura Bustamante Angel; Sampera Cercera Alfredo; Saravia Leon Francisco; Simonetti Ortega Augusto; Sánchez Alburne Francisco; Salmerón José; Saavedra Pedro; Sangully Fernández Guillermo; Sanson Brunet María; Solano Duarte Dulce; Soto Morejón Carmen; Tur Camuda Matilde; Terry Inés; Tiant Domínguez Juan; Trocelier Odilon; Tejera Francisco; Tejera Francisco; Torres Champan Pedro; Teijeiro Lorenzo; Torres García José; Taborcia Martínez José; Torre Ordext Augusto; Touzet Rodolfo; Torre Grova Silvio; orres de la Rosa Fabio; Ulloa Bravo Modesto; Urréchaga José; Vazquez Alvarado José; Valdés García Raul; Valle Gorgoll René; Vazquez Visozo Heriberto; Valdés Estevez Francisco; Villalón Ojeda Conrado; Valdés Brismat Raziel; Vazquez Sánchez Rafaela; Valdés Anciano Raul; Villoch Nicolás; Vandama Fernández Gabriel; Valdés González Moises; Vergara Eduardo; Villar Gustavo; Wolter Rojas Alicia; Zamora Gómez Ofelia; Zubero Vicente.

RELACION DE LOS ALUMNOS OFICIALES E INCORPORADOS QUE SE EXAMINARAN DE ALGEBRA EL DIA 28 A LAS 2P. M. EN EL AULA 1.

Alzugaray Ramos Izquierdo Mario; Almagro Ariosa Enrique; Amstrong Miró César; Arnoldson Serpa Jorge; Alfaro Cárdenas Ignacio; Alvarez Rodríguez Jorge; Arango Rodríguez Manuel; Alcebo e Iglesias Pedro; Armas Barnet Raúl de; Alvarez Elizundia Aurelio; Alvaré Caiñac Leopoldo; Andino Pella Julio; Alvarez y Muñoz Costales Juan; Arredondo Martínez Enrique; Aceituno Salomón Luis; Allen Vives Jaime; Agüero Montoro Joaquín; Aguirre Muñiz Sebastián; Albadalejo Luis; Altuna Aurelia; Antuña Tavío Nemesia; Aziy Sotolongo Josefina; Aranguren Onelia; Alfonso Lemus Esther; Amat Cabrera Oscar; Almiñaque Agudo Carlos; Amat Osorio Victor; Alonso Solares Heredio; Alemán Díaz Adria; Alfonso de la Puente Esperanza; Abad López Antonio; Araujo Bernal Leopoldo; Aragón Martí Gustavo; Amores Jiménez Urbano; Agüero Cairo Arístides; Baró Albadalejo Enrique; Buiga Azoy José; Bortes Luis; Babé Alfredo; Benemelis Radamés; Benítez Cachurro Oscar; Benavides Morell Raúl; Benito de la Rosa Julio; Beltrán Martínez María; Branshay Enrique; Bradhw Miguel; Baston Carlos; Bethart José; Betancourt Manrara Hortensia; Bango Mayor Flor; Beato Bernal José; Barato Rivero Rogelio; Blanco Piñón José; Bonich Fernández Emilio; Bord Armando; Cisneros Clarasbo Miguel; Casero Duarte Lillian; Cancio Bello Emilio; Carrasco Luis; Calderín Andrés; Cueto de la Mora Servando; Cárdenas Morán Emilio; Corriere Hugo; Cepero de la Hoz Rafael; Campo Viera Mariano; Cañal Ferrer Mario; Cabrera Mestre Pedro; Colomé Flores José; Cruz Castañer Vicente; Canosa Lorenzo Francisco; Castelanos Carlos.

AULA 2

Carracedo Iglesias Luis; Castillo Gómez Lucía; Collazo Oseguera Antonia; Capote Yanes Pura; Camaraza Toledo Evelio; Castro Medina Reina M.; Collado Jiménez Manuela; Cortés Rodríguez Carmen; Cruz Mesa Esther; Castro Pérez Vento Alfredo; Carrillo Hernández Justo; Casteleiro Fernández Jorge; Camacho Cazón Daniel; Callejas Santaballa Armando; Castanedo osé C.; Casares Zambrana Luis; Caramia Montenegro Julio; Caballero Caballero Noema; Caballero Caballero Berta M.; Calzadilla González Casimiro; Curtis Mesina Segundo; Camejo Acosta José; Casas Albadalejo Tomás; Cisneros Carbonell Luis; Cacho Negrete Mata José; Calero Viera Francisco; Córdova Castro Federico; Ciaño Pérez Peña Antonio; Cabrera Doy Raúl; Castell Andino Roberto; Cossío Masvidal Mario; Dominicis Santiesteban Luis R.; Díaz Quintela Evaristo; Díaz Orero Antonio; Céspedes Company Pedro; Chisholm Fernández Eduardo; Digón y Reguera Benigno; Du-Bouchet Aguirre Máximo; Domínguez Ruiz Emilio; Delgado Gardell Luis; Díaz Rodríguez Mercedes; Despaigne Alpízar Antonio; Diez Rivas Francisco; Dopico Peláez Alfredo; Díaz de Villegas D'Estrampes Leopoldo; Daumy Amat Orlando; Darna Guira Alfredo; Descamps Salguero Jorge; Daumy Alvarez Roberto; Chirino Carreras Antonio; Estrada Aquilino; Esfakis Veiga Orlando; Escalante Alonso Rosario; Emmermann Husek Jorge; Esquerre Bericiartu Graciella; Fernández González Víctor; Ferreras Rodríguez Tomás; Fernández y Menéndez Ramón; Faget Dan Juan; Fernández González Fernando; Fernández y Alonso Manuel; Fernández y Alonso Mario; Faurés González Estanislao; Fernández García Manuel; Fernández de Velasco Cabrera Joaquín; Faiñas Aneiro Angela; Fraga Díaz José D.; Fernández Cerda Dulce María; Fiallo Chacón Ana Luisa; Fraga Arroyo Roberto; Frigola Interian Raúl; Fresnillo Sosa Jorge; Fernández Escobio Fernando; García Fernández Gustavo; Génova Parra Antonio; Gómez Hernández Francisco.

AULA 3

Gonzalez Piedra Jesús; Goicoechea y Cruz Tomás; Gutiérrez Devesa Enrique; García Felipe Santiago; Gamboa Fausto; González Cárdenas Rafael; García Rodríguez Rafael; Guldriz Silvio; García Alvarado Gregorio; García udurí Eliseo; González Castellanos Manuel; Grande Rodulfo; Gracia Sierra Camilo; García María; González Burgos Manuel; García Oscar; González Jiménez José; Gorostiza Juan; Grandal Dulce; Groinstein Rebesa; González Delgado Ofelia; García Castilla Lucrecia; Guerra Mirta; Gálvez Gómez Nelia; Gómez Reinaldo; Geijo Manuel; González Peris Francisco; Gómez Fernández Antonio; Gómez Echazo Eduardo; García Ravella Juan; Gálvez Pérez Angel; González Fernández Armando; González Abreu Luis; Gómez René; Godínez Angel; Herrera Ignacio; Fernández González Manuel; Hernández Piña José; Hernández Corujo Roberto; Hernández González Carlos; Hernández Santana Clara; Hernández González José; Hernández Santana María; Inclán Lechuga Alfredo; Inofrio Sotolongo Carlos; Iglesias Rodríguez René; Isoba Leiseca María; Juara José; Juan Raquel.

AULA 4

Jiménez Rojo Alberto; aime González Oscar; iménez Ramiro; Kohly Piqué Juan; Leiseca Sánchez José; Leal Faustino; Larios Juan; Lanza Abelardo; Lima Rovira Jorge; López García Francisco; López López Reinaldo; López y Rodríguez Antonio; León Sanz Carlos; López Nuevo Silvio; Lugo Viña Fernán; Lorie Roberto; Loinaz Pérez Evelio; Lané Portilla; López Guerrero María; López Torres Rebeca; Loys Piñeiro Ana; Loynaz Josefina; López Martínez Georgina; Loredo Bernal Rolando; Izárraga Raúl; López de la Granja Guillermo; López Uribe Estrella; Llaca Escoto Enrique; Llauradó Juan; Llambi Jorge; Llamasares Isaac; Llano Morales Carlos; Lluch Hortenia; Morales Sosa Carlos; Muller Enrique Mestre Gustavo; Maza Couto Andino; Medina González Mario; Muñoz Hernández Víctor; Medina Rodríguez Miguel; Martínez Vargas Raúl; Martínez Pedro Luis; Martínez Teodoro; Maruri Aurelio; Molamphy Jorge; Maig Miranda Joaquín; Martely López Luis; Machado Angel; Martí Escasena Carlos; Mariño Martínez Pedro; Mitrani Moreno Víctor; Mitrani y Rodríguez Vitali; Meis García Esther; Márquez de Para Estela; Medina Victorio Dora; Montori Pérez Graciella; Mac Donald Arturo; Maspons Gaspar; Muñoz Velarde Jorge; Martínez Prieto Estela; Mederos Echemendía Rafaela; Milanés Danton Otilia; Montero Elisalde Julio; Montejo Pastoriza Agustín; Masó Vázquez Francisco ; Marchena Salas Víctor; Monzon Rodríguez Jorge; Mecalling Jorge; Medina Medina Juan; Muxó González Enrique; Martínez de la Cotera Samuel; Norman Requejo Salvador.

AULA 5

Núñez Gálvez Carlos A.; Noguerol Corde Aquilino; Núñez Delgado Elisa; Ojeda Herrera Angel A.; Oliva Padrón Roberto; Olazábal Font José A.; Otero Anguita Luis; Olivares Cabello Enrique; Odoardo López Lage Antonio; Orizondo Ortega Amada; Otero Dalmau Antonio; Otazo Casimajou ulio; Orta Comet María; Plasencia Cremata Raúl; Pardo y López Angel; Pardo y López Benjamín; Piñera Pereda Natalia; Peñate Felipe Alberto; Pérez Perlacia Manuel; Pérez Machado Raúl; Padilla Frade Israel; Pardo Cazín Rolando; Paredes Ruiz Guillermo; Pérez Penton Carlos; Peral y Collado Daniel; Pujol Duthil Eduardo; Pérez Arrojo Julio; Peláez Guerra José; Polony Quiñones Carlos; Pardo Valdés Ricardo; Pazos Roque Felipe de; Puig Díaz José F.; Peña del Cristo Amado de la; Palacio Marín Juan; Pérez Roca Asela; Parets Teran Alicia; Pérez López María Antonia; Polo Brunet Isaac; Pascual Lesmes; Portuondo de Castro Juan M.; Petriccione Potestá Augusto; Partagás Acosta Oscar; Pino Santana Andréa; Pol Pol Enrique; Padrino Calzadilla David; Porta de la Rosa Manuel; Piedra Morera Abelardo; Pérez y Leal Blas R.; Planas Piña Roque; Pardo Alvares Ramón; Pichardo Hernández osé; Pérez García José D.; Pino Méndez Fernando del; Pintado Palmeriro Eusebio; Quesada Franco Macario; Quintana Quintana Crescencia; Ramos Muñoz José F.; Ramos Muñoz José; Ramos Rodríguez Antonio; Ríos Resech Florentino; Ruiz Molina Pedro; Riera y Ferrer José; Rodríguez Rodríguez Juan; Ramos Pulido Ernesto; Rodríguez Piñera Alfredo; Radelat Olive Eulogio; Rubiera Soler Felicaino; Rocaberti Joaquín; Roca Sousa Juan; Rouco Aja Santiago; Recio Ruiz Aníbal; Rodríguez Gutiérrez Ernesto; Rodríguez Dod Juan Antonio.

AULA 6

Rodríguez Puentes Raúl; Rodríguez Bacardí Guillermo; Robreño Deupy Eduardo; Ramos Rodríguez Emiliano; Rafols Ferrer Ramón; Roca Olivera Sergio; Rupiá del Castillo Federico; Ramos Avello Oscar; Ramírez Medina Primitivo; Rozos Arnaldo Serafina; Rodríguez del Riego Concepción; Rodríguez Agusti Carmen; Rayneri Andreu Virgilio; Romero Fuentes Luis; Romeu González Armando; Riera Hernández Mario; Rubio García López Humberto; Raurell Fernández Roberto; Suárez Delgado Elio; Sparolini Villahoy Raúl; Sonville Nodarse Arturo; Sastre Martínez Margarita; Simpson Reinaldo; San Román Geronés Mario; Sabas Aloma María Luisa; Santana Suárez Estela; Sanler Betancourt María; Suto Yero Alberto; Suárez Rubí Calixto; Soto Román Manuel; Sorhegui Vázquez Roberto; Solo Larrousse Alfonso; Sotomayor Cerdan Roberto; Simonettti Ortega Augusto; Sampedro Hornedo Juan A.; Salazar Pons Alfredo; Santiago García Oliverio; Sust Méndez José; Solís Alonso Carlos; Seelig Ruibal Alberto; Salas Humaran Fernando; Saladrigas Núñez Raúl; Sierra Martínez José A.; Serra Solís Aurelio; Smith Deschapelles Carlos; Ulloa Bravo Julio; Saladrigas Faz Carlos; Ulloa Bravo Julio; Savajol Broullied Marius; Simeón Valdés Manuel; Sota Demato Victoriano; Salazar Dobarganes Andrés; Tabio Nodarse Luis; Texidor Rodríguez Julio; Terry Graciela; Torres García Francisca; Terry Luz; Tarafa González Luis; Triay Escobar Miguel; Tamargo Biosca Manuel.

AULA 8

Vázquez González Angel; Valle Pineda Héctor; Vasallo Valdés Antonio; Velasco Santa Cruz José; Zapico Medina Ramón; Vera Martínez Manuel; Valdés Calvo Ulises; Van de Walter Ricardo; Vázquez Alvarado Fernando; Villa León Roberto; Vandama Fernández Gabriel; Vandama Fernández Mario; Vital Chavarri Luis; Vázquez Cruz Silvio; Incera Soriano Roberto; Yem Berenguer Roberto; Zayas Bazán Manuel; Zayas Muñoz Fernando; Pozo Rodríguez Mario; Yancin Vieta Miguel; Vigoa Suárez María; Villar Méndez Antonio; Zubero Doporto Vicente; Vázquez Sánchez Rafaela; Yániz Martínez Zenaida; Virgili Izaguirre Rosa; Ugidos Rivero Bertha; Ugidos Rivero Alicia; Valdés Dausá José; Wesjebel Juan Miguel; Xiqués Vázquez Amado; Benavides Morell Raúl; Portela y Chaple Miguel; Benavides Morell Rafael; Maza Pérez Carlos; Martínez Azoy Alberto; Martínez López Reinaldo; Rodríguez Saravia Carlos; Randin Vergara Arturo; Miranda Hernández Onelia; Bristo Peláez Miguel; Mallo Lasanta Manuel; Piñón Fernández Ana; Odio Bandini Ena; Montañés Victoria; Pedroso González Bertha; Rugama Cotero Santiago; Torriente Aylion María; Martínez Penabad Dolores; Marcos Fernández Oscar; Serra Bayo Octavio.

GUANABACOA AL DIA

EL PADRE MENDIOLA

Tenemos sumo gusto en engalanar nuestra sección con el retrato del buen amigo Rvdo. Manuel Mendiola, uien acaba de recibir las sagradas órdenes de Diácono, en los Escolapios de esta localidad, para ingresar como Escolapio, después de cumplir con todos los preceptos que se exigen para la carrera sacerdotal.

El padre Mendiola nació en Camagüey el día 15 de noviembre de

1892. Hizo sus estudios de Primera Enseñanza en el Colegio de los padres Escolapios de Camagüey, y los estudios de Segunda Enseñanza en el Instituto Provincial de la misma ciudad. Se graduó de Perito Mercantil en el Colegio de los Padres Basilianos de Toronto (Canadá) y a su regreso a Cuba ingresó en el Seminario de San Carlos de la Habana donde hizo los estudios deLatín y Filosofía, marchando después al Noviciado y Casas Centrales de la Orden Escolapia.

Al acabar el Padre Mendiola los trece años de carrera, regresó a Cuba y quedó de Profesor de nuestras queridas Escuelas Pías.

Los domingos 15 y 22 del corriente mes de mayo, recibió las Ordenes Sagradas del Subdiaconado y Diaconado de manos de Monseñor Pedro González Estrada.

Fiestas esas que han dado motivo para que el padre Mendiola—como lo hemos dicho—haya recibido numerosas felicitaciones.

Reciba el nuevo Escolapio nuestra cariñosa enhorabuena en estos instantes de verdadero regocijo para él, y llegue igualmente nuestra felicitación para la Comunidad Escolapia de Guanabacoa.

LAS FIESTAS DE NUESTRA SEÑORA

Hoy al atardecer, se izará la bandera de Nuestra Señora del Sagrado Corazón de Jesús en la Iglesia de los Escolapios. Y el día 27 dará comienzo el Novenario que finalizará el día 4 de junio, con el programa que hemos dado a conocer hace varios días.

BAUTIZOS

El ppdo. día 22 recibieron las regeneradoras aguas bautismales, la linda niña Aida Blanca de las Mercedes, hijita de los muy simpáticos esposos Blanquita Luis Jorge, y Erasmo Fernández; y el niño Luis Antonio, hijo de los esposos Lucila Fernández y Antonio Sotomayor.

La ceremonia se verificó en la Iglesia de Monserrate, y fueron los padrinos de la niña, la graciosa señorita Iluminada Luis Jorge y el respetable caballero Don Rogelio Fernández, tía y abuelo de la nueva cristiana, respectivamente. Y del niño, la señorita Estela Sotomayor, y el señor Rogelio Fernández.

Terminada la ceremonia los invitados fueron exquisitamente obsequiados en la elegante residencia de los esposos Sotomayor-Vinent.

Muchas dichas desea el cronista a la linda Aida Blanca de las Mercedes, y al niño Luis Antonio.

JOSE SUAREZ

Desde hace varios días se encuentra recogido en su morada de Martí esquina a Versalles, el estimado amigo José Suárez, dueño de la conocida sedería La América, el que fué víctima el pasado domingo de un síncope. Su casa se ve constantemente favorecida por sus amistades las que acuden deseosas de interesarse por su estado.

Por su total restablecimiento hacemos muy sinceros votos.

MEJORADO

El apreciable amigo señor Segundo Presmanes, Presidente de la Asociación de Propietarios, se encuentra bastante mejor del estado gripal que lo ha obligado a guardar cama.

Noticia ésta que será recibida con agrado en todas partes.

Jesús CALZADILLA.

VAPORES DE TRAVESIA

"COMPAÑIA DEL PACIFICO"

MALA REAL INGLESA

El lujoso trasatlántico,

ORDUÑA

de 25,300 toneladas de desplazamiento.

Saldrá fijamente el día 5 de Junio admitiendo pasajeros para

VIGO, LA CORUÑA, SANTANDER, LA PALLICE, ROCHELLE y LIVERPOOL

COMODIDAD, CONFORT, RAPIDEZ SEGURIDAD

PROXIMAS SALIDAS

Para ESPAÑA, FRANCIA e INGLATERRA.

Vapor ORDUÑA, el 5 de Junio.
Vapor OROPESA, el 22 de Junio.
Vapor ORBITA, el 3 de Julio.
Vapor OROYA, el 20 de Julio.
Vapor ORCOMA, el 31 de Julio.
Vapor ORITA, el 17 de Agosto.
Vapor ORDUÑA, el 7 de Septiembre.

Para COLON, puertos de PERU y de CHILE y por el ferrocarril Trasandino a Buenos Aires.

Vapor ORBITA, el 22 de Mayo.
Vapor EBRO, el 23 de Mayo.
Vapor OROYA, el 5 de Junio.
Vapor ORCOMA, el 19 de Junio.

Para NEW YORK

Salidas mensuales por los lujosos trasatlánticos, EBRO y ESSEQUIBO. Servicio regular para carga y pasaje, con trasbordo en Colón a puertos de Colombia, Ecuador, Costa Rica y Nicaragua, Honduras, Salvador y Guatemala.

DUSSAQ Co., Ltf.

Oficios 30. Teléfono A-6540

A-7218

Apartado 1617.—Habana
3950 1o. My.

VAPORES CORREOS

DE LA

COMPAÑIA TRASATLANTICA ESPAÑOLA

PASAJE, CARGA Y CORRESPONDENCIA

LINEA RAPIDA PARA NEW YORK Y NORTE DE ESPAÑA

SERVICIO CADA 22 DIAS

El rápido y lujoso vapor CRISTOBAL COLON, Capitán Fano, saldrá para NEW YORK, CORUÑA, GIJON, SANTANDER y BILBAO el día 27 de Mayo de 1927.

PROXIMAS SALIDAS DE LA HABANA

Para VERACRUZ: 48 horas de viaje.

CRISTOBAL COLON 19 de Mayo.
ALFONSO XIII 11 de Junio.

Para NEW YORK, CORUÑA, GIJON, SANTANDER y BILBAO:

ALFONSO XIII 6 de Mayo.
CRISTOBAL COLON 27 de Mayo.
ALFONSO XIII 18 de Junio.

LINEA PARA EL GOLFO MEXICANO, PUERTO RICO, CANARIAS, CADIZ Y BARCELONA

SERVICIO CADA 26 DIAS

El vapor MANUEL CALVO, Capitán Vives, saldrá para PUERTO RICO, SANTA CRUZ TENERIFE, SANTA CRUZ DE LA PALMA, LAS PALMAS, CADIZ Y BARCELONA, el día 25 de Mayo de 1927.

PROXIMAS SALIDAS DE LA HABANA

PARA VERACRUZ Y GALVESTON

ANTONIO LOPEZ 3 de Junio.

PARA PUERTO RICO, CANARIAS, CADIZ Y BARCELONA:

MANUEL CALVO 25 de Mayo.
ANTONIO LOPEZ 20 de Junio.

Estos vapores atracan a los Muelles de la Port of Havana Docks Co.
Para más informes, dirigirse a:

MANUEL OTADUY, Agente General

San Ignacio 72. Apartado 707. Teléfonos A-6588 y A-7900. HABANA
E 37 Ind 1 En.

M.E.C.D. 2016

La Moda en Paris

(Por PAULINA DE LACALLE)

Me referí ayer a la exquisita y elegante feminidad que caracteriza la colección de modelos presentada por Madame Jenny para la Primavera y Verano de 1927. Daba también por boca de la misma Mme. Jenny algunas de las características principales de dicha colección con detalles que tenían que ser breves por no permitir otra cosa la índole y extensión de aquella crónica. Tócame hoy a mí hablaros con detenimiento de los detalles que se destacan en la colección de esta casa, que como siempre es una de las más notables y originales del mundo en la Alta Costura.

Presenta muchos modelos tipo sport de aspecto muy juvenil y en los que predominan los colores claros, entre ellos el Rosa Jenny. Su tipo favorito de ensamble para sport es el abrigo largo con forro que armonice con la falda del vestido y vestido de dos piezas formado por una falda a pliegues y un swater de colores en combinaciones entretejidos con hilos de oro.

DIBUJO OBSEQUIO DE LA MAISON IRFE

Traje de noche en georgette gris bordado en plata.

Para ensambles de calle presenta abrigos largos y vestidos de una pieza, con la falda de un color y la parte superior de otro; siendo este último el que hace juego con el forro del abrigo.

Su strajes sastre exhalan feminidad. Generalmente tienen chaquetas muy cortas y la cintura muy marcada y casi en el sitio normal. Los hay en crepé de china grueso, crepella, reps, etc.

En la colocción hay faldas con pliegues, otras acampanadas. Chaquetas cortas y chaquetas largas. Y las mangas son siempre largas incluso en algunos modelos para noche.

Hay modelos en negro, en rosa y negro, en blanco y azul marino, a más de un gran número en nuevas y delicados tonos pastel.

Para noche emplea de preferencia finísimos terciopelos, tafetán y otras sedas ligeras y vaporosas.

En varios modelos para noche hay bandas de género recogidas artística y abultadamente a los costados dando un aspecto original y atrayente a trajes que sin esa edición resultarían de líneas frías y monótonas.

Hay salidas de teatro en forma de capa y de abrigos largos de suntuosa y artística elegancia en brocados de oro y plata. Y hay otras ligeras y sutiles de fino georgette con ligeros detalles de plumas de avestruz.

Presenta muchos modelos con pantalones discretamente disimulados pero que dan una gran confianza a quien les usa. Entre los trajes con esta adición hay varios para tarde en géneros de lana que presentan un panel en el frente y otro atrás, pero cuando estos paneles se apartan o levantan dejan ver la falda dividida en dos. Hay también un modelo en tafetán, con pantalones de seda en color de contraste.

Un detalle nuevo y elegante de esta colección son pulsos de cinta de oro ajustandos los puños.

Tanto en abrigos como en vestidos emplea muchas ondas o puntas redondas. También hace gran uso de trabajos de calado en muchos modelos.

Hay trajes de noche muy sencillos y elegantes de terciopelo negro o de tafetán bordados con flores de stras. Trajes de tul negro point dí sprit liso en la parte superior y la falda formada por muchos volantes. Otros que parecen chorros de luz coloreada en virtud a sus brillantes vordados de plata y colores; los hay cubiertos de stras; alguno con efectos que recuerdan el vistoso plumaje del pavo real y uno con la parte superior toda recubierta por un bordado de stras y la falda con plumas de avestruz mezcladas con stras.

En resúmen, una colección que por su conjunto y sus detalles atrae la atención de todas las mujeres lo bastante afortunadas para verla.

La última novedad en detalles de modas femeninas para sports al aire libre son las medias de tejido y dibujo exactamente igual al sweater con que se usan. Los dibujos de estos juegos son por regla general de motivos geométricos en combinación de colores diferentes.

En guantes para sport también hay variedades nuevas. Para las damas automovilistas hay guantes de cabritilla gruesa color marrón que tienen en el dorso de la mano un gran botón redondo de cristal rojo, pero tallado en facetas dispuestas de tal forma que reflejan la luz que reciben con tanta brillantez que parece que en su interior hay una luz eléctrica.

Para las aficionadas al golf hay guantes de gamuza por el dorso y de piel gruesa por la parte inferior para evitar la formación de callos en la mano.

Actualmente todos los guantes para sports se cierran por encima de la muñeca, lo que indudablemente los hace mucho más prácticos.

Para comidas en casa, la moda prescribe hoy tarjetas de menú decoradas a mano. Se venden en juegos de 8 tarjetas. Las hay especiales para comidas de niños, siendo su decoración cómicas figuritas.

Una fantasía en flores artificiales so las hechas de plumas no rigidas y en colores que hagan juego con el traje o en otros de pastel que den una nota brillante a un traje negro de georgette o encaje. Hay otras luminicas que en la obscuridad lucen con un brillo fantástico.

Actualmente hay diminutos juegos de dominó hechos de nácar y colocados en pequeñísimas cajitas o estuches de piel. Hay otros estuchitos semejantes con las fichitas rojas o verdes y los puntos negros.

PAULINA.

VAPORES DE TRAVESIA

VIAJERA ANTILLANA S. A.

Salidas regulares para Nuevitas, Puerto Padre, Gibara, Antilla, Mayarí, Vita, Banes, Nipe, Sagua de Tánamo, Baracoa, Guantánamo y Santiago de Cuba.

Vapor CAYO MAMBI, saldrá el 4 de Junio.

Vapor CAYO CRISTO, saldrá el 18 de Junio.

Pídanse tipos de fletes e informes a

LUIS F. DE CARDENAS

Edificio Calle, Departamentos: 310, 311, 312, 313

Teléfonos: A-4802.—A-1659. Habana

4120 alt. 15d-3 My.

COMPAGNIE GENERALE TRASATLANTIQUE

VAPORES CORREOS FRANCESES

BAJO CONTRATO POSTAL CON EL GOBIERNO FRANCES

TODOS LOS VAPORES DE ESTA COMPAÑIA ATRACAN A LOS MUELLES DE SAN FRANCISCO O MACHINA PARA EFECTUAR EL EMBARQUE Y DESEMBARQUE DE PASAJEROS, EQUIPAJES Y MERCANCIAS

PROXIMAS SALIDAS

PARA VERACRUZ:

Vapor correo francés CUBA, saldrá el 18 de Mayo.
" " " ESPAGNE, saldrá el 3 de Junio.
" " " CUBA, saldrá el 3 de Julio.
" " " ESPAGNE, saldrá el 3 de Agosto.
" " " CUBA, saldrá el 3 de Septiembre.

PARA VIGO, CORUÑA, SANTANDER Y SAINT NAZAIRE:

Vapor correo francés CUBA, saldrá el 30 de Mayo a las 12 del día.

NOTA: El equipaje de bodega y camarote se recibirá en el muelle de San Francisco o Machina (en donde estará atracado el vapor) solamente el día 28 de Mayo (sábado) de 8 a 10 de la mañana y de una a cuatro de la tarde. El equipaje de mano y bultos pequeños los podrán llevar los señores pasajeros al momento del embarque el día 30 de Mayo de 8 a 10 de la mañana.

PARA CORUÑA, GIJON, SANTANDER Y SAINT NAZAIRE:

Vapor correo francés ESPAGNE, saldrá el 15 de Junio.
" " " CUBA, saldrá el 15 de Julio.

VIAJE EXTRAORDINARIO

del vapor correo francés LAFAYETTE, que vendrá únicamente a la Habana, para salir directamente para

VIGO, CORUÑA, SANTANDER Y SAINT NAZAIRE

el día 30 de Junio a las 12 del día.

SESIONES DE CINEMATOGRAFO DIARIAS EN LOS VAPORES DE ESTA COMPAÑIA SEGUN CONTRATO CON LA CASA PATHE

LINEA DE CANARIAS

PARA SANTA CRUZ DE LA PALMA, SANTA CRUZ DE TENERIFE, LAS PALMAS DE GRAN CANARIA Y EL HAVRE:

Vapor corre francés NIAGARA, saldrá el 7 de Julio.
" " " DE LA SALLE, saldrá el 12 de Agosto.

IMPORTANTE

Buena comida a la española. Camareros y cocineros españoles.

LINEA DE NEW YORK AL HAVRE, PLYMOUTH Y BURDEOS:

En esta agencia se expiden pasajes por esta línea, por los lujosos y rápidos trasatlánticos franceses ILE DE FRANCE, PARIS, FRANCE, SUFFREN, ROCHAMBEAU, etc. etc.

Para más informes, dirigirse a:

ERNEST GAYE

O'REILLY, NUM. 9. Apartado 1090 TELF A-1476.

HABANA

"EMPRESA NAVIERA DE CUBA, S. A."

SAN PEDRO NUM. 6.—HABANA

APARTADO NUMERO 1641

Dirección Eelegráfica:

"Emprenave"

CLAVES EN USO

A. B. C. 4a. y 5a. Edición

Western Union

Watkins and Apendix

TELEFONOS:

A-5315 IInformación General
A-4730 Depto. de Tráfico
A-6236 Pasajes y Fletes
A-3966 Almacén
M-5293 1er. Espigón de Paula
A-5634 2do. Espigón de Paula

VAPORES EN SERVICIO

Antolín del Collado, Baracoa, Caibarién, Cienfuegos, Eusebio Coterillo, Guantánamo, Gibara, Habana, Julián Alonso, Joaquín Godoy, Las Villas, La Fe, Manzanillo, Rápido, Santiago de Cuba, Jamaica.

PUERTOS DE ESCALA

COSTA NORTE

Caibarién, Nuevitas, Puerto Tarara, (Destinos combinados con el F. C. Norte de Cuba), Manatí, (Victoria de las Tunas) Puerto Padre, Chaparra, Gibara, (Holguín, Velasco y Bocas), Vita, Banes, Mayarí, Antilla, Preston, Sagua de Tánamo, Baracoa, Guantánamo y Santiago de Cuba.

COSTA SUR

Cienfuegos, Casilda, Tunas de Zaza, Santa Cruz del Sur, Manopla, Guayabal, Manzanillo, Campechuela, Media Luna, Niquero, Ensenada de Mora y Santiago de Cuba.

COSTA NORTE DE VUELTA ABAJO

Bahía Honda, Río Blanco, Berracos, Puerto Esperanza, Malas Aguas, Santa Lucía, Río del Medio, Dimas, Arroyos de Mantua y La Fe.

PUERTO RICO

San Juan, Ponce, Mayagüez y Aguadilla.

REPUBLICA DOMINICA

Santo Domingo, San Pedro de Macorís y Puerto Plata. Haití, Auxcalles y Port Aux Prince.

JAMAICA

KINGSTON

MISCELANEA

Una Gran Casa "EL FENIX"

Hotel, Café-Restaurant, Lunch, Dulcería y Repostería

Tenemos el gusto de ofrecer al público esta casa, acabada de construir con todos los adelantos y confort modernos, garantizando la más estricta moralidad y un servicio esmerado. Hay baño privado y teléfono en todas las habitaciones. Comedor para familias y espléndidos reservados, todo a precios sumamente económicos.

HAY ELEVADOR

Puerto y Vázquez

E. VILLUENDAS Y P. VARELA (antes Concordia y Belascoaín)

Teléfonos: U-1752 y U-4184

TODOS LOS TRANVIAS LO DEJAN EN LA PUERTA

E1208 7d.-25 My

GLOBOS LUMINICOS ANUNCIADORES

MAS DE MIL INSTALADOS EN LA HABANA

Necesitamos un Agente solvente con garantía en efectivo para cada Provincia. Se garantizada amplia comisión.

Informes:

F. PEREZ Y CIA.

San Nicolás, 63. Habana

E 1212 2d-26 My

JABON "AGULLÓ"

NECESITAMOS 10.000 PERSONAS

QUE QUIERAN SABER INGLES EN POCAS SEMANAS GARANTIZAMOS MAGNIFICO RESULTADO. PIDA INFORMACION HOY. INSTITUTO UNIVERSAL (D. 50) 128 E. 86 ST. NEW YORK, N. Y.

Ext 228 Ind. feb

SANATORIO "DR. PEREZ-VENTO"

Enfermedades nerviosas y mentales. Para Señoras, exclusivamente

Calle Barreto, número 62. Guanabacoa.

E. 61 Ind. 1 En.

BUTACAS

Fabricadas por "American Seating Co."

Ponga las butacas de su teatro nuevas.

Tenemos existencia en la Habana. Precios muy económicos y con facilidades de pagos.

TEXIDOR Y COMPAÑIA

Tel. A-8309. RICLA, 27. Habana

E1155 alt.. 15-15 M

TELEFONOS DEL "DIARIO"

PARA QUEJAS Y SUBSCRIPCIONES LLAMESE A LOS NUMEROS

M-8404 y A-5334

MISCELANEA

MADAME GIL

Obispo, 86. Teléfono A-6977

PELUQUERIA DE SEÑORAS

ACADEMIA DE BELLEZA

Para lucir sus encantos con un "cachet" de distinción y juvenil belleza, consulten con Madame Gil el estilo de peinados y cortes de melenas que deben adoptar de entre sus modelos, siempre de última creación.

La falta de armonía entre el rostro y el arreglo de la cabeza, es signo de fealdad y mal gusto.

Esta casa garantiza siempre la perfección refinada de todos sus trabajos y dispone de 24 empleados, bien especializados en los cortes, ondulaciones "Marcel" permanentes y al agua, masajes, limpieza del cutis, manicures, cejas, etc.

E. 18 Ind. 1 En.

PELUQUERIA DE SEÑORAS

La más grande y mejor de la Habana, 18 competentes peluqueros y peluqueras cortan la melena y la ondulan Marcel y al agua a 50 centavos, servicio, Masaje, Manicur, Cejas y Champóo id. 50, Tinturas finas aplicación, $2.50. Rizo permanente 10 pesos, se garantiza por un año y se hace en una sola hora.

Se dan lecciones de peluquería a señoritas y jóvenes.

ACADEMIA CABEZAS

Neptuno, 38. A-7034.

E 1016 ind. 1o. My.

COMERCIANTE DE ROPA HECHA

Fabricamos trajes de chantú doble, bien terminados. Precios 20 0|0 más barato que otros fabricantes. Tenemos de todas las tallas. Pida informes. I. Mishkink y Co. Consulado número 134. Tel. A-8918, Habana.

24615 28 my.

E 1156 Ind 15 my.

GRATIS, KITA-KAYO

La maravillosa pomada infalible KITA-KAYO que quita positivamente y sin molestias los callos le será enviada gratis por correo una muestra, si nos envía su nombre, dirección y tres sellos rojos para franqueo. Pruébelo y será su propagandista, se vende a veinte centavos la caja en todas las boticas. KITA-KAYO es sorprendente. Solicitamos Agentes. Escribanos a KITA-KAYO, Diez de Octubre 383. Habana. 22630 13 jn.

DEPARTAMENTO DE COLCHONETAS, COLCHONES, COJINES, ETC.

Nuestro Departamento de colchones, colchonetas, alfombras, mosquiteros, cojines, etc., etc., presenta el surtido más completo de estos artículos.

Colchones y colchonetas en todos los tamaños y calidades desde $1.80, cojines de seda desde $4.00, cestos de mimbre desde $4.00.

Mosquiteros para cama de una persona desde $2.00.

Mosquiteros con su aparato, a $6.50.

Colchones y colchonetas para niños en todas las calidades y precios.

Mosquiteros desde $1.50.

También hemos recibido cojines de piel, en formas y colores variados, muy de moda para adorno y para automóvil, gabinetes y oficinas.

Edredones de seda en colores enteros y floreados.

Todos estos artículos pueden verse en el mismo departamento de colchones, colchonetas. etc.

MISCELANEA

Surtido completo de los afamados BILLARES marca "BRUNSWICK".

Hacemos ventas a plazos.

Toda clase de accesorios para billar. Reparaciones. Pida catálogos y precios.

Hartmann Baja 2. Santiago de Cuba. — O'Reilly, 107. Habana

E. 60 Ind. 1 En.

EL ENCANTO

DIRECTORIO PROFESIONAL

ABOGADOS Y NOTARIOS

FELIPE RIVERO Y ALONSO

Abogado y Notario

Aguiar, 73

Dptos. 710-11-12. Telf. M 1472

E 65 Ind. 1 En.

Dr. Elio Roselló Montaño

ABOGADO Y NOTARIO

Herencias, Divorcios, Asuntos hipotecarios, rapidez en el despacho de las escrituras con su legalizacin. Oficina Empedrado 33. A-8502. E 87 Ind. 1 En.

Lcdo. Ramón Fernández Llano

ABOGADO Y NOTARIO

Habana 57. Teléfono A-9313. E 99 Ind. 1 En.

Saúl Sáenz de Calahorra

Y

OSCAR QUINTANA

ABOGADOS

Se hacen cargo de toda clase de asuntos judiciales, tanto civiles como criminales y del cobro de cuentas atrasadas. Bufete Edificio Larrea, Deptos. 302 y 304, Empedrado y Aguiar. Telfs. A-5024 y M-5247.

E 92 Ind 1 en

MARCAS Y PATENTES

DR. CARLOS GARATE BRU

ABOGADO

Cuba 19. Teléfono A-2434. E 93 Ind 1 en

Dr. LEONCIO G. ESPINOSA PEREZ

ABOGADO

Administraciones de bienes, Pensiones y Jubilaciones, Marcas y Patentes, Accidentes de trabajo, Asuntos Civiles, Mercantiles, Criminales. San Ignacio núm. 50, Teléfono A-8130.

E 489 Ind 11 mz

LCDO. MANUEL PERALTA Y MELGARES

ABOGADO

EMILIO MENENDEZ Y SERPA

MANDATARIO JUDICIAL

Malecón número 3, altos. Telf. M-1041. De 9 a 11 y de 2 a 5.

E 133 30 d 7 en

DR. OSCAR G. EDREIRA

ABOGADO

Reclamación de indemnización por accidentes del trabajo. Jubilaciones. Pensiones. Divorcios. Cobro de cuentas atrasadas. Asuntos Civiles y Contenciosos Administrativos. O'Reilly 82, por Villegas. Teléfono A-1582. E 1101 30 d 3 my.

MANUEL JIMENEZ LANIER

FERNANDO ORTIZ

OSCAR BARCELO

ABOGADOS

JUAN RODRIGUEZ RAMIREZ

ABOGADO Y NOTARIO

San Ignacio, 40, altos, entre Obispo y Obrapía. Teléfono A-3701.

E 74 Ind. 1 En.

DR. MANUEL ARANDA MUÑOZ

ABOGADO

Asuntos hipotecarios, herencias, toda clase de asuntos civiles. Cuba 36. Dept. 112. Teléfono M-6173.

E 48 Ind. 1 En.

JOAQUIN FERNANDEZ DE VELASCO

ABOGADO Y NOTARIO

Asuntos judiciales. Civiles, Mercantiles e Hipotecarios. Teléfono A-3044. Tejadillo 11, Habana.

E 850 Ind 1 an.

DOCTORES EN MEDICINA Y CIRUGIA

DR. MANUEL GALIGARCIA

Enfermedades Nerviosas y Mentales

Medicina interna. Especialista de la Asociación Canaria, cinco años de interno en el Hospital Calixto García. Ayudante por oposición de la Facultad de Medicina. Consultas y reconocimientos, $5.00, de 3 a 5 .Diarias en la calle J número 211, bajos, entre 23 y 21, en el Vedado, teléfonos F-2775 y F-5885.

E 820 Ind 1 ab.

DR. CABRERA

RADIOLOGIA EXCLUSIVAMENTE

Rayos X, Radium, Radioterapia profunda, Corrientes, Radiografía a domicilio. Antiguo gabinete "Alamilla". San Miguel 116. De 2 a 6. E. 54 Ind. 4 En.

Dr. Francisco Javier de Velasco

Afecciones del corazón, pulmones, estómago e intestinos. Consultas los días laborables de 12 a 2. Horas especiales previo aviso. Salud 34. Teléfono A-5418.

E 77 Ind. 1 En.

DR. JOSE ALFONSO

Especialista del Centro Asturiano

NARIZ, GARGANTA, OIDOS Y OJOS

Calzada del Monte, 386. Consultas de 2 a 4. Teléfono M-2330

E. 88 ind. 1 En.

INSTITUTO CLINICO

Excemas. Por antiguas y rebeldes que sean se garantiza su curación por un procedimiento especial. Inyecciones intravenosas para impotencia, Reumatismo, Raquitismo y Neurastenia por el procedimiento del doctor Menín. Alta Frecuencia y Rayos Violeta, Blenorragia, Estrechez uretral y Sífilis, curcación garantizada. Almorranas, son curadas sin operación ni dolor, pudiéndose trabajar. Autocondensación para Arterio-Esclerosis. Extirpacin de Verrugas por electricidad. Análisis de Sangre. De Orina 2 y 3 pesos completos. Consultas $2.00, Reconocimientos $3.00 y con aparatos 5 pesos. Dr. Flores. Consultas: de 1 a 4 y 8 a 9 noche, Marqués González 26, casi esquina a San Rafael. Pagos semanales. Teléfono U-3987. E 94 Ind. 1 En.

DR. A. G. CASARIEGO

Catedrático por oposición de la facultad de Medicina, de los hospitales de París, New York, Calixto García, Clínica Covadonga. Especialidad en enfermedades de las vías urinarias. Consultas de 2 a 6 p. m. Zenea (Neptuno) 125, bajos.

E 109 Ind. 1 En.

DR. GONZALO PEDROSO

CIRUJANO DEL HOSPITAL MUNICIPAL DE EMERGENCIAS

Especialista en vías urinarias y enfermedades venéreas. Cistocopía y Cateterismo de los uréteres. Cirugía de vías urinarias. Consultas de 10 a 12 y de 3 a 5 p. m. en la calle de Avenida de la República 254. E. 25 Ind. 1 En.

PROFESIONALES

DR. FELIX PAGES

CIRUJANO DE LA QUINTA DE DEPENDIENTES

CIRUGIA EN GENERAL

Consultas: D, numero 200, entre 21 y 23, Vedado. Lunes, Miércoles y Viernes, de 2 a 4. Teléfono F-4483.

E 76 Ind 1 en.

Dr. Manuel González Alvarez

CIRUJANO DE LA ASOCIACION DE DEPENDIENTES

CIRUGIA EN GENERAL

Consultas de 3 a 5, martes, jueves y sábados, Apodaca 3, altos, entre Cárdenas y Cienfuegos. Telf. A-9102. Residencia particular: Calle I, entre 9 y 11, Vedado. Telf. F-2441.

E 81 Ind 1 en

DR. PEDRO MALLO

MEDICO DE VISITA DE LA ASOCIACION DE DEPENDIENTES

ESPECIALISTA EN VIAS URINARIAS

Consultas: Apodaca, 3, altos, Lunes, Miércoles y Viernes, de 2 a 4. Telf. A-9102. Domicilio: Romay, 23, bajos, teléfono A-7597.

E 1144 Ind 12 my

DR. CLAUDIO GRAÑA

Medicina interna (corazón, aparatos digestivos, riñones y glándulas de secreción interna). Diatermia y Rayos ultravioletas. Consultas de 1 a 5. San Lázaro 65. Teléfono M-8721.

E 1215 30 d 26 my

DR. GUTIERREZ LEE

MEDICO CIRUJANO

Consultas de 3 a 5. Gervasio 168. Teléfonos A-3684 y F-1070.

DR. SUAREZ

Especialista en enfermedades de la Nariz, Garganta, Oídos. Consulta de 2 a 3. Genios 13. Teléfono M-2783, por la mañana previo aviso. E 960 30-d 22 ab.

DR. ADOLFO REYES

Estómago e Intestinos

Lamparilla, 74, bajos

Consulta y tratamientos especiales de 8 a 11 a. m. Horas convencionales a petición del enfermo. E 1100 2 Jn.

DR. PEDRO A. BOSCH

Medicina y Cirugía. Con preferncia, partos, enfermedades de niños, del pecho y sangre. Consultas de 2 a 4. Aguiar 11, Teléfono A-6488.

DR. LAGE

Estómago. Debilidad sexual. Diabetes. Afecciones de señoras sifilíticas y venéreas. De 1 a 4 y a horas convencionales. Patria, 6, altos, Cerro. Telf. A-2757.

E. 73 Ind. 1 En.

ANALISIS DE ORINA

Completo dos pesos. Prado 62, esquina a Colón. Laboratorio Clínico Químico del doctor Ricardo Albadalejo. Tel. A-3344.

E 82 Ind. 1 En.

DR. S. PICAZA

De los Hospitales de París y New York

Enfermedades del estómago intestinos e hígado, tratamiento eficaz de las Colitis y afecciones biliares. Horas de 2 a 4, o convencional, previo aviso. San Lázaro 246. Teléfono F-4918.

E 877 Ind. 7 ab.

DR. ENRIQUE Fdez. SOTO

Y

DR. CARLOS DE LEJARZA

AUXILIAR

Oídos, nariz y garganta. Consultas: lunes, martes y jueves, de 2 a 4. Calle O, entre Infanta y 27. Teléfono U-2465. No visita. Dr. Lejarza. Teléfono F-4836.

E 79 Ind 1 en

DR. ABELARDO LABRADOR

Angeles 3, entre Reina y Estrella. Consultas gratis de 8 a 12 a. m. Pagos de 3 a 5. Especialidad enfermedades de señoras, partos, venéreos y sífilis. Pulmones, corazón y riñones, en todos los períodos. Inyecciones intravenosas. Neosalvarsán, etc. Avisos: Telfs. A-0801 y U-2256. E. 143 Ind. 10 En.

DR. J. M. VERDUGO

ESTOMAGO E INSTESTINOS

y duodenal y de la Colitis en cualquiera. Curación radical de la úlcera estomacal, de sus períodos, por procedimientos especiales. Consultas de 2 a 4 de la tarde. Teléfono A-4425. Prado 60, bajos.

E 34 Ind. 4 En.

Dr. C. E. FINLAY F. A. C. S.

PROFESOR DE OFTALMOLOGIA

Especialista en enfermedades de los Ojos y de los Oídos

Calle J, 135, entre Línea y 15, Vedado. Teléfono F-1178.

Consultas de 11 a 12 y de 2 a 5 y por convenio previo.

E. 102 Ind. 1 en.

DR. ALFREDO DOMINGUEZ ROLDAN

Rayos X, Radium, Radioterapia profunda. Electricidad médica. Horas: de 1 a 4 p. m. Teléfono A-5040. Paseo de Martí núm. 33. Habana. E. 169 Ind. 15 En.

DR. PEDRO MONTALVO

Medicina general, especialmente enfermedades del estómago, intestinos, del pecho y la sangre. Tratamiento de la colitis en todos sus períodos. Consultas de 4 a 6, en Belascoaín 79. Teléfono U-5050. Informes y avisos en el F-1972, calle 4 número 28, entre 13 y 15, Vedado. Pobres, Martes y Sábados, $2.00.

E 328 Ind 4 feb

DR. JOSE RAMONEDA

Médico Cirujano

ASMA Y TUBERCULOSIS

Tratamiento moderno y radical Desapareciendo a las veinticuatro horas los ataques asmáticos.

CONSULTAS DE 1 A 3 P. M.

San Rafael 39. Teléfonos U-5724 y A-9274

E. 195 30 d. 27.

DR. ABRAHAM PEREZ MIRO

MEDICO CIRUJANO

Animas 113, entre Campanario y Perseverancia. Consultas de 3 a 5. Teléfono A-9203. E. 71 Ind. 1 En.

MASAJISTA

Especialidad en masajes abdominales y en ptosis renal (riñón flotante) por el sistema Lluria, previa prescripción facultativa. Industria y San Rafael. Hotel Belmont. De 5 a 6 p. m.

G 13 d 14 En.

DR. CELIO R. LENDIAN

Consultas todos los días hábiles de 2 a 4 p. m. Medicina interna especialmente del corazón y de los pulmones. Partos y enfermedades de niños. Lealtad 82. Teléfono M-2671. E. 91 Ind. 1 En.

CORPORACION CLINICA

LUZ 44, ENTRE AGUACATE Y COMPOSTELA. Tel. M-2364

Antes en Teniente Rey 78.

ENFERMEDADES en general, son tratadas por MEDICOS ESPECIALISTAS Atendemos su curacin, no importa cuál sea su enfermedad. OCULISTAS Y DENTISTAS CLINICA: Para partos. MEDICINA Y CIRUGIA EN GENERAL. ALMORRANAS: Nuevo procedimiento para su CURACION radicalmente sin OPERACION. TATUAJES, Manchas y verrugas, etc., son quitadas. RAYOS X, Ultravioletas, RADIUM, Masajes y electricidad MEDICINAL. Laboratorio: Hacemos toda clase de análisis. (ORINA PARCIAL: $1.40) HONORARIOS. PRECIOS CONSULTAS: $1.50. RECONOCIMIENTOS CON APARATOS COMPLETOS: $3.00. Inyecciones a las venas, $2.00. Intramusculares, etc: $1.00. RAYOS X: Desde $5.00. LOS TRATAMIENTOS PRECIOS SUMAMENTE BAJOS. SUS PAGOS SEMANALES, QUINCENALES O MENSUALES. CONTRATOS para CURACIONES, desde $3.00. ESPECIALISTAS PARA NIÑOS Y SEÑORAS Enfermedades mentales, venéreas, impotencia, nerviosas, vías urinarias, blenorragias y OTRAS

Atenciones: de 1 a 5 y de 7 a 9. Tarde y noche.

LOS POBRES: MARTES Y VIERNES, $2.00 CONSULTA INCLUYENDO RECONOCIMIENTO Y SU CURACION.

E 104 Ind 1 en

PROFESIONALES

Dr. J. A. Hernández Ibáñez

ESPECIALISTA Y CIRUJANO DE VIAS URINARIAS DE LA ASOCIACION DE DEPENDIENTES Y GENITO-URINARIAS, DE SEÑORAS, DEL DISPENSARIO TAMAYO

Enfermedades venéreas, Cistoscopéa, Cateterismo de los Uréteres, Tratamiento y Cirugía de las Vías Urinarias. Domicilio: G y 19, Vedado. Teléfono F-5716. Consultas: Neptuno número 78, esquina a Manrique. De 7 y media a 9 a. m. y de 3 a 6 p. m. Teléfono A-5469.

E 98 Ind. 1 En.

DOCTOR STINCER

CATEDRATICO DE ANATOMIA TOPOGRAFICA DE LA FACULTAD DE MEDICINA. CIRUJANO DE LA QUINTA COVADONGA. CIRUGIA EN GENERAL. Consultas: lunes, jueves y sábados; los demás días previo aviso, de 2 a 4. Calle M número 4, Vedado. Telf. F-2213.

E 87 Ind. 1 En.

"POLICLINICA HABANA"

Suárez, 32. Teléfono M-6233.

DIRECTOR FACULTATIVO

DR. GUILLERMO LEON

De Medicina y Cirugía en general. Especialista para cada enfermedad. Consultas de 1 a 5 de la tarde y de 7 a 9 de la noche. Consultas especiales, dos pesos. Reconocimientos $2.00. Enfermedades de señoras y niños. Garganta, nariz y oídos (OJOS). Enfermedades nerviosas, estómago, corazón y pulmones, vías urinarias, enfermedades de la piel, blenorragia y sífilis, inyecciones intravenosas para el asma, reumatismo, tuberculosis, obesidad, partos, hemorroides, diabetes y enfermedades mentales, etc. Análisis en general. Rayos X, masajes y corrientes eléctricas. Los tratamientos y sus pagos a plazos. Teléfono I-6883.

E 106 Ind 1 en

DR. MANUEL VIAMONTE

Catedrático Auxiliar de Radiología y Fisioterapia de la Universidad.

Radiólogo de la Quinta "Covadonga"

Se ha trasladado para su nuevo Gabinete, situado en la calle de Concordia, 64-A, esquina a Lealtad. Teléf. M-5008. De 9 a 10 a. m. y de 1 a 5 p. m.

Rayos X, Radium, Radioterapia Profunda. Luz Ultravioleta y Electricidad Médica.

E. 2857 Ind. 19 En.

DR. J. B. RUIZ

De los hospitales de Filadelfia, New York y Calixto García. Especialidad vías urinarias, sífilis y enfermedades venéreas. Examen visual de la uretra y vejiga. San Lázaro 221-C. De 1 a 3. Teléfono A-9051. Para pobres, de 10 a 12 y de 5 a 7.

E 115 30 d 1 En.

DR. RICARDO CUERVO

MEDICO CIRUJANO

Consultas de 2 a 4 en San Nicolás 76. Tel. A-0482. Domicilio, Lugareño 40, teléfono U-1353. 1105 30 d 5 my

CLINICA DE ENFERMEDADES NERVIOSAS

Director: doctor Bienvenido Giroud Lescano

Tratamiento esmeradísimo. Real y Nogueras. Ceiba. Teléfono F. O. 1144.

E. 392 Ind. 12 feb.

POLICLINICA INTERNACIONAL

Director: doctor David Cabarrocas. Lealtad 143, entre Salud y Dragones. Teléfono A-0544. Consultas especiales de nueve a. m. a 6 p. m. los sábados de 9 a 12 a. m. para pobres primera atención médica, con motivo de una consulta, reconocimiento, examen de Rayos X, análisis parcial orina, incisión acceso, inyección intravenosa de Neosalvarsán o cualquier otra inyección, cura corriente eléctrica, masaje agua caliente, pulverización vapor, completamente gratis para pobres. Inyecciones especiales para Reumatismo. Anemia, enfermedades de la piel, Sífilis, Venéreas, fiebres en general, Tuberculosis, Cáncer, enfermedad de señoras, Corazón, Riñones, Hígado, Estómago e Intestino, sistema nervioso, análisis completo de orina y análisis exudado para venéreos, aplicaciones de aparatos de yeso, análisis sangre para sífilis, raspado uterino. Partos y Cirugía en general. Se regala la medicina al pobre. Se dan horas especiales para consultas pagas

DR. GUILLERMO LOPEZ ROVIROSA

Enfermedades de las Glándulas Internas, Nutrición, Nerviosas y Mentales. Debilidad sexual, pérdidas, impotencia. Niños anormales, atrasados, raquíticos. Bocios. Afecciones de la piel y de la sangre. Dispepsias, Colitis. Vías respiratorias. Rayos Ultravioletas aplicados al tratamiento de las afecciones de la piel (acné, etc.), caída del cabello, calvicie, raquitismo, anemias, etc. Electroterapia corrientes D'Arsonvalización, diatermia, extirpación de verrugas, etc.) Neptuno número 255 altos, de 5 a 7 p .m. Domingos de 4 a 6. Teléfono U-3221. Consultas por correspondencia: $5.00, giro postal. E 879 ind 8 ab.

DR. RICARDO ALBALADEJO

Especialista en vías urinarias. Tratamiento especial para la blenorragia, impotencia y reumatismo. Electricidad Médica y Rayos X, Prado 62, esquina a Colón. Consultas de 8 a 12 a. m. y de 1 a 5 p. m. Telf. A-3344.

E 22 Ind 1 en

DR. JOSE VARELA ZEQUEIRA

Profesor de Anatomía de la Universidad. Cirujano Jefe de la Asociación Cubana de Beneficencia, Cirugía en general. Especialidad; Cirugía de la mujer. Consultas de 2 a 4. Gervasio, 126, entre San Rafael y San José. Teléfono U-5410.

E. 89 Ind. 1 En.

DR. J. J. MIGNAGARAY

Especialista de niños del Hospital Municipal y Emergencias. Medicina Interna en general. Enfermedades de niños. Regímenes alimenticios para niños menores de dos años. Consultas de 1 a 3. Campanario 57. Para pobres: Jueves. Teléfono A-4529. P 803 30 d 6 ab

DR. GONZALO AROSTEGUI

Médico de la Casa de Beneficencia y Maternidad. Especialista en las enfermedades de los niños. Médicas y Quirúrgicas. Consultas de 12 a 2, G, número 116, entre Línea y 13, Vedado. Telf. F-4233.

E. 66 ind. 1 En.

Dr. ARISTIDES MESTRE

Profesor de la Universidad

Médico del Departamento de Niños del Hospital de Dementes de Mazorra. Niños ANORMALES, ENFERMEDADES NERVIOSAS Y MENTALES DE LA INFANCIA. Consultas: Martes y Sábados de 9 a 12 m. 23 No. 263, bajos E y F. Vedado. Teléfono F-1706. E. 164 Ind. 16 En.

DR. IGNACIO CALVO

Línea número 12, esquina a M, de 4 a 6. Teléfono F-3663. Enfermedades del recto y del colon. Tratamiento médico de las hemorroides. E 112 Ind. 19 En.

"CORPORACION MEDICA"

Merced, 42, esq. Habana.

Teléfono A-0623.

Institución formada por médicos, cirujanos y especialistas.

UN ESPECIALISTA PARA CADA ENFERMEDAD. Cirugía y Medicina general. RAYOS X. Corrientes Eléctricas. Masajes. RADIUM para el Cáncer. Enfermedades de Señoras y Niños. Parteros y Comadronas. Enfermedades de los Ojos, Garganta, Nariz y Oídos, Corazón y Pulmones.

CONSULTAS: $2.00. RECONOCIMIENTOS con aparatos $4.00. De 9 a 11 a. m., de 1 a 5 y de 7 a 9 noche.

Inyecciones de todas clases. Médicos a domicilio (VISITAS $3.00) Blenorragias, Impotencia y Debilidad Sexual.

ALMORRANAS, son curadas radicalmente sin operación ni dolor. Enfermedades Nerviosas y Mentales. Piel y Sífilis.

LABORATORIOS: Toda clase de análisis (ORINA COMPLETO $3.00, PARCIAL $1.50). Transfusiones de SANGRE con donantes seleccionados. Reumatismo, Asma, TUBERCULOSIS. TATUAJES, Manchas, Verrugas y Cicatrices desaparecen por completo.

TRATAMIENTOS a precios económicos. DENTISTAS.—Curación garantizada de la Piorrea.

E. 873. Ind. 9 Ab.

10 CENTAVOS DE 7 A. M. A 4 P. M.; Y DE 4 A 10 P. M. 15 CENTAVOS

SOLICITUDES DE TRABAJO: DIEZ CENTAVOS
DEPARTAMENTO DE ANUNCIOS CLASIFICADOS

10 CENTAVOS DE 7 A. M. A 4 P. M.; Y DE 4 A 10 P. M. 15 CENTAVOS

M.E.C.D. 2016

PROFESIONALES

DR. JOSE LUIS FERRER
CIRUJANO DE LA ASOCIACION DE DEPENDIENTES

Afecciones venéreas, vías urinarias y enfermedades de señoras. Martes, jueves y sábados, de 3 a 5 p. m. Virtudes 143 y medio, bajos. Teléfono A-4364.
E 78 Ind. 1 En.

DOCTOR JOAQUIN BARALT MEDINA
MEDICO DE VISITA DE LA ASOCIACION DE DEPENDIENTES. MEDICINA INTERNA Y VIAS URINARIAS

Consultas diarias de 4 a 6 p. m. Calle Chacón, 23, altos. Apartamentos 4 y 5. Teléfono M-4446. Domicilio: calle Paseo 213 y 215, entre 21 y 23. Vedado. Teléfono F-1464. E 149 Ind. 10 En.

RAMON MIGUEL CASTELLANOS
Enfermero; graduado en la Universidad de la Habana. Ex-alumno del Hospital Militar y Quinta Benéfica. Aplicación de inyecciones para el tratamiento de cualquier enfermedad. Masaje manual y con aparatos, curas. Operaciones de Cirugía Menor en antráx, forúnculos y adenitis. Corrientes eléctricas en aplicaciones médicas. Ulceras rebeldes ceden pronto con un procedimiento nuevo. Inyecciones para la hemoptisis de los tuberculosos, y para su tratamiento, aplicados con mucha práctica. Indicaciones y tratamientos médicos, en enfermedades de larga duración. Completa disciplina profesional. Martí y Ribera, Arroyo Apolo, Habana. Teléfono I-5045. E 1099 30 d 2 my

DR. ARMANDO CRUCET
De la Facultad de Philadelphia, Cirujano Dental y Oral. Jefe de Clínica en el Sanatorio Covadonga. Anestesia por el gas y conductiva. Piorrea alveolar. Sinicitis crónica del maxilar. Ave. Wilson, 63 (Línea), Vedado. Telfs. F-5152, F-5736. Hora fija al paciente . E. 176 Ind. 23 En

MASAJES MEDICINALES
Especialidad en masaje abdominal, muscular y articular. Reducción del peso, tratamiento de las artritis reumáticas y otras afecciones, previa prescripción facultativa. Animas 5. Señora Alemany, Teléfono M-8716. E-958 30d. 22 ab.

DR. ANTONIO PITA
Nuevo tratamiento en enfermedades nerviosas y crónicas por la Fisioterapia, contando con la mejor instalación de electricidad médica, Rayos X, Ultravioleta, sala diagnóstica, laboratorio, gran sala de Hidroterapia con baños rusos, turcos, luz, sulfurosos, duchas alternas, piscina natación, gimnasia, asistida por expertos. San Lázaro 45 de 2 a 4 p. m.
E 1135 10 my. 11 jn.

Dr. Alberto S. de Bustamante
Profesor de Obstetricia, por oposición. Especialidad partos y enfermedades de señoras. Consultas los lunes y viernes, de 1 a 3, en la Clínica Bustamante-Núñez. Teléfono F-3057. Domicilio, 15, entre J y K, Vedado. Teléfono F-1862.
E. 2476 Ind. 26 Oct.

CLINICA BUSTAMANTE-NUÑEZ
J y 11, Vedado, Cirugía general y especial, Partos, Rayos X y Laboratorio. Teléfono F-1184. E. 67 Ind. 1 En.

ENFERMEDADES SECRETAS
Antiguas, mal curadas y prostatitis, impotencia, esterilidad. Curaciones garantizadas en pocos días, sistema nuevo alemán. Dr. Jorge Winkelmann; especialista alemán, 28 años de experiencia. San Lázaro 165, a todas horas. Habiendo regresado recientemente de Alemania.
E. 426 Ind. 17 Feb.

HEMORROIDES
Curadas sin operación, radical procedimiento, pronto alivio y curación, pudiendo el enfermo seguir sus ocupaciones diarias y sin dolor. Consultas de 1 a 5 p. m. Suárez 32, Policlínica P.
E 305 Ind 1 feb

DR. E. PERDOMO
Vías urinarias, estrechez de la orina, venéreo, hidrocele, sífilis, impotencia. Calle D y 11, Vedado, de 1 a 4. Tel. ....
E 100 Ind 1 en

DR. EMILIO B. MORAN
ELECTRICIDAD MEDICA
PIEL, VENEREO, SIFILIS

Curación de la uretritis por los rayos infra-rojos. Tratamiento nuevo y eficaz de la impotencia. Consultas de 1 a 4. Perseverancia 22. Teléfono M-4162. No va a domicilio. E. 200 Ind. 29 En

Dr. MANUEL LOPEZ PRADES
MEDICO CIRUJANO

De las Facultades de Madrid y la Habana. Con 36 años de práctica profesional. Enfermedades de la sangre, pecho, señoras y niños, partos. Tratamiento especial curativo de las afecciones genitales de la mujer. Consultas diarias de 1 a 3. Gratis los martes y viernes. Lagunas 63, bajos. Telf. A-0226, Habana.
E 152 Ind 8 en.

CLINICA DE ENFERMEDADES VENEREAS
PROGRESO 14, Altos, entre Aguacate y Compostela
HABANA
RECONOCIMIENTO GRATIS
CURACION RAPIDA Y GARANTIZADA DE ENFERMEDADES SECRETAS
PRECIOS MODICOS
FACILIDADES DE PAGO
E. 890.—30d. 12 Ab.

DR. BIENVENIDO GIROUD LESCANO
Medicina interna, sistema nervioso, cerebro y pulmón. Tratamiento de la tuberculosis con la sacocricina combinada Rayos X, Radiografía, electroterapia, tratamiento del bocio sin operación. Consultas de 3 a 5. Infanta 75, letra F. Teléfonos M-2014 y U-2064.
E. 391 Ind. 4 Feb.

Dra. MARIA PEREZ GOVIN
MEDICA CIRUJANA

Médica de la Facultad de la Habana y Hospital Broca de París. Garganta, nariz y oídos. De 1 a 3. Teléfono U-2439 San Miguel 152, antiguo. E. 80 Ind. 1 En

DR. F. GARCIA AMADOR
Especialista de París, Berlín y Londres

Piel, Venéreo, Vías Urinarias

De regreso de Europa dispone con la Ozonoterapia último tratamiento para la curación rápida de la BLENORRAGIA Y SUS COMPLICACIONES. Tratamientos eficaces para enfermedades de la piel con DIATERMIA ELECTROLICIS Y NIEVE CARBONICA. Obispo 59 de 9 a 11 y de 4 a 6. A-7311, San Nicolás número 9, de 2 a 4. A-1471.
D. 1114. 30d. 7

PROFESIONALES

DOCTOR GOMEZ DE ROSAS
Cirujano Director de la Policlínica Nacional. Enfermedades de señoras, estómago, vías biliares y cirugía general. Consultas de 3 a 5. Cerro 551. Telf. A-2560.
E 137 Ind. 16 En.

DR. B. VILA
Médico cirujano. Exclusivamente niños. Ayudante a la Cátedra de Patología y Clínica Infantil. Consultas diarias de 2 a 4 p. m. Carlos III, 209, esquina a Franco (altos). Teléfono U-5792.
E. 96 Ind. 1 En.

Dra. MARIA GOVIN DE PEREZ
MEDICA CIRUJANA

De la Facultad de la Habana, Escuela Práctica y hospital Broca de París. Especialidad en enfermedades de señoras, partos y cirugía. Tel. U-2439. San Miguel 152, antiguo. E 95 Ind. 1 En

DR. A. V. DAUSSA
Medicina en general. Especialmente vías respiratorias y digestivas. Consultas de 1 a 3 p. m. San Miguel 147. U-4880. Pobres verdaderos, 12 y media a 1, martes y sábados. E. 150 Ind. 8 En.

DR. J. LYON
De la Facultad de París. Especialidad en la curación radical de la hemorroides sin operación. Consultas de 1 a 3 p. m. diarias. Prado 11, altos. E. 75 Ind. 1 En.

Dr. Federico Carreras Boada
Especialista en enfermedades de las señoras y partos. Secretas y Avariosis. Curación del "Cáncer externo" y el "Lupus" por el radium. Horas de consulta, de 9 a 12 a. m. y de 3 a 6 p. m. Gratis para los pobres el jueves de 1 a 2 p. m. Lamparilla 33. Teléfono A-3593.
E 144 30 d 13 En.

CIRUJANOS DENTISTAS

DR. SALVADOR VIETA MORE
CIRUJANO DENTISTA

Curaciones rápidas de todas las afecciones de la boca por procedimientos modernos, especialidad en piorrea, abcesos y curaciones de todos los dientes deshauciados evitando las extracciones. Dentaduras postizas sin extraer raíces, ni llevar cámara. Consultas y operaciones de 1 a 4, Belascoaín 46, altos, entre San José y Zanja. Tel. U-5324.

E 959 21 My.

DR. J. HERNANDEZ CALZADILLA
Cirujano Dentista

Garantía en los trabajos de casquillos de oro, puentes, dientes de espigas y dentaduras de planchas de todas clases sin encías como dientes naturales; arreglamos puentes y planchas que estén partidas o faltas de dientes. Tratamiento científico para la cura de piorrea alveolar y dientes flojos. Extracciones de nervios, completamente sin dolor; anestesia local para las extracciones sin dolor ni peligro en los niños; y señoras en estado de gestación. Extracciones con gas. Hora fija. Precios módicos.

Reina No. 76, bajos. Teléfono: A-7537

E-986 30d. 29 ab.

DR. GUERRERO DELANGEL
DENTISTA MEJICANO

Técnico especial, para extracciones. Facilidades en el pago. Horas de consultas de 3 p. m. a 8 p. m. A los empleados del comercio, horas especiales para la noche. Trocadero 68-B, frente al café El Día. Teléfono M-6595
E 107 Ind 1 en

DR. VALDES MOLINA
CIRUJANO DENTISTA

Avenida de Italia número 24, entre Virtudes y Animas. Teléfono A-8583. Dentaduras de 15 a 30 pesos. Trabajos se garantizan. Consultas de 8 a. m. a 5 p. m. Los domingos hasta las 12 m.
E 154 Ind 16 en

DR. PEDRO R. GARRIDO
CIRUJANO DENTISTA

Por las Universidades de Madrid y Habana. Especialidad en enfermedades de la boca que tengan por causa afecciones de las encías. Dentista del Centro de Dependientes. Consultas de 9 a 11 y de 12 a 3 p. m. Muralla 82, altos. Tel. A-5260.
E 985 24 my.

DR. ARTURO ALBERNI
Neptuno 177 y medio (bajos) encontrará usted garantía, economía y rapidez; cualidades que le enaltecen como dentista graduado en Baltimore y Habana. Consultas de 8 a. m. a 3 p. m.
E 8 Ind 1 en

DR. ALBERTO COLON
CIRUJANO DENTISTA

Especialidad: carie dental, rápida curación en dos o tres sesiones por dañado que esté el diente. Tratamiento de la PIORREA por la Fisioterapia bucal. Hora fija a cada cliente. Consultas de 9 a 5 p. m. Compostela 129, altos, esquina a Luz.
E 343 Ind 4 feb

OCULISTAS

DR. A. C. PORTOCARRERO OCULISTA
GARGANTA, NARIZ Y OIDOS
Consultas de 12 a 4.

Para pobres de 12 a 2. Honorarios módicos. San Nicolás 52. Teléfono A-8627.
E 90 Ind. 1 En.

DR. HORACIO FERRER
ESPECIALISTA EN LAS ENFERMEDADES DE LOS OJOS

Consultas de 2 a 5 de la tarde. Consultas por la mañana a horas previamente concedidas. Ave. de Wilson y L. Vedado. Telf. F-4831. E 70 Ind. 7 En.

DR. MARTINEZ FERRER
Enfermedades de los ojos. Calle A, 194 (entre 21 y 23) Vedado. Consultas de 2 a 4. Telf. F-3474. E 969 26 my

PROFESIONALES

DR. JORGE L. DEHOGUES
OCULISTA

De regreso de su viaje a Europa, ha reanudado sus consultas, de 11 a 12 y de 3 a 5. Hora fija para cada cliente. Aguila 94. Teléfono A-3940.
E 147 30 d 7 En.

DR. DIEGO LAGARDE
ENFERMEDADES DE LOS OJOS

Zapotes 5, Jesús del Monte. Tel. I-4811 Consultas: martes, jueves y sábados, de 2 a 4 p. m.
E 989 30 d 2 my

COMADRONAS FACULTATIVAS

ARISTONICA L. DE BRAVO
COMADRONA FACULTATIVA

Con diez y seis años de práctica, ofrece sus servicios profesionales en la calle de Escobar número 154, bajos, entre Salud y Reina. Teléfono A-9524. Consultas de 2 a 4 p. m. gratis martes y jueves.
E 861 30 d 23 Mz.

MARIA NUÑEZ
Facultativa en partos. Comadrona del Centro Balear. Consultas de 2 a 3 p. m. Aranguren, antes Campanario, 132-B, entre Zanja y Dragones.
E 427 Ind 17 feb

ANA MARIA V. VALDES
COMADRONA

Muchos años de práctica. Los últimos procedimientos científicos. Consultas de 1 a 4. Precios convencionales. 21, esquina a B, núm. 317, Vedado. Tel. F-1252.
E 421 Ind 15 feb

GIROS DE LETRAS

ZALDO Y COMPAÑIA
Cuba números 76 y 78

Hacen giros de todas clases sobre todas las ciudades de España y sus pertenencias. Se reciben depósitos en cuenta corriente. Hacen pagos por cable, giran letras a corta y larga vista y dan cartas de crédito sobre Londres, París, Madrid, Barcelona y Nueva York, New Orleans, Filadelfia y demás capitales y ciudades de los Estados Unidos, Méjico y Europa, así como todos los pueblos.
E 38 Ind 1 en

N. GELATS Y COMPAÑIA
103, Aguiar 103, esquina a Amargura. Hace pagos por el cable. Facilita cartas de crédito y giran pagos por cable; giran letras a corta y larga vista sobre todas las capitales y ciudades importantes de los Estados Unidos, Méjico y Europa, así como sobre todos los pueblos de España. Dan cartas de crédito sobre New York, Londres, París, Hamburgo, Madrid y Barcelona.
E 41 Ind 1 en

CAJAS RESERVADAS
Las tenemos en nuestra bóveda, construída con todos los adelantos modernos y las alquilamos para guardar valores de los interesados. En esta oficina daremos todos los detalles que se deseen.

N. GELATS Y COMPAÑIA
BANQUEROS
E 40 Ind 1 en

J. BALCELLS Y CO.
S. en C.
San Ignacio Núm. 33.

Hacen pagos por el cable y giran letras a corta y larga vista sobre New York, Londres, París y sobre todas las capitales y pueblos de España e Islas Baleares y Canarias. Agentes de la Compañía de Seguros contra incendios.
E 27 Ind 1 en.

AVISOS RELIGIOSOS

PARROQUIA DE MONSERRATE
COFRADIA DE NTRA. SRA. DEL PERPETUO SOCORRO

El día 27 se celebrará a las 8 1|2 a. m. la misa mensual por el eterno descanso de nuestro Director, Monseñor Emilio Fernández.

Se suplica la asistencia de los cofrades,
La Directiva.
24518 29 my

OFICIAL

REPUBLICA de Cuba.—Secretaría de Sanidad y Beneficencia.—Escuela Reformatoria de Niñas Aldecoa.—Habana,27 de Abril de 1927.—Hasta las 3 p. m. del día 30 de mayo de 1927 se recibirán en la Escuela, proposiciones en pliegos cerrados para el suministro y entrega de carne y pescado, pan y efectos de ropería para el año fiscal de 1927 a 1928 y entonces las proposiciones se abrirán y leerán públicamente. Se darán pormenores a quien lo solicita.—Sor María de San Francisco. Directora de la Escuela Reformatoria para Niñas en Aldecoa.
3836 2d 29 2d 2 2d 27 my.

AVISO DE SUBASTA.— República de Cuba.—Secretaría de Sanidad y Beneficencia.—Hospital de Maternidad e Infancia de la Habana.—Hasta las 8 a. m. del día 28 de Mayo de 1927, se recibirán proposiciones en pliegos cerrados, en la Dirección de este Hospital, para los siguientes suministros al mismo, durante el Ejercicio Económico de 1927 a 1928: "Leche de vacas", "Pan", "Pescado" "Aves y huevos", "Carnes y huesos", "Medicina y Drogas", "Materiales y útiles de curación y cirugía". A la hora y en el día expresado anteriormente serán abiertas y leídas públicamente las proposiciones que se presten. En la Contaduría del Hospital se facilitarán los pliegos de condiciones y se darán informes a quienes lo soliciten durante los días y horas hábiles. Los gastos que se ocasionen por la publicación de este anuncio serán pagados proporcionalmente por los que resulten adjudicatarios. (f) **Dr. Sergio García Marruz**, Director en Comisin del Hospital de Maternidad e Infancia de la Habana.
3799 3 d 28 ab 2 d 26 my

REPUBLICA DE CUBA.—SECRETARIA DE GOBERNACION.—NEGOCIADO DE PERSONAL, BIENES Y CUENTAS. (SEGUNDA CONVOCATORIA).—Hasta las 9 a. m. del día 6 de Junio de 1927, se recibirán en este Negociado proposiciones en pliegos cerrados para el suministro de "EFECTOS PARA MANUTENCION" comprendiendo VIVERES y LECHE CONDENSADA a la CARCEL DE LA HABANA durante el ejercicio de 1927 a 1928, y entonces las proposiciones se abrirán y leerán públicamente. Se darán pormenores a quienes los soliciten. Habana, 21 de mayo de 1927. ENRIQUE G. CINTAS, Jefe del Negociado de Personal, Bienes y Cuentas.
4759 4 d 25 my. 2 d 3 Jn.

OFICIAL

REPUBLICA DE CUBA.—SECRETARIA DE GOBERNACION.—NEGOCIADO DE PERSONAL, BIENES Y CUENTAS. (SEGUNDA CONVOCATORIA).—Hasta las 9 a. m. del día 9 de Junio de 1927, se recibirán en este Negociado proposiciones en pliegos cerrados para el suministro de "MATERIALES DE CONSTRUCCION" a la CARCEL DE LA HABANA durante el ejercicio de 1927 a 1928, y entonces las proposiciones se abrirán y leerán públicamente. Se darán pormenores a quienes los soliciten. Habana, Mayo 23 de 1927.—ENRIQUE G. CINTAS, Jefe del Negociado de Personal, Bienes y Cuentas.
4772 3 d 26, 1 d 30 my. y 2 d 7 jn.

ORDEN DE LOS ANUNCIOS CLASIFICADOS

A Alquileres de Casas.
B Alquileres de Departamentos.
C Alquileres de Habitaciones.
D Alquileres de Locales.
E Alquileres de Garages.
F Se necesitan.
G Se Ofrecen.
H Compra y Venta de Fincas.
I Compra y Venta de Solares.
J Compra y Venta de Establecimientos.
K Compra y Venta de Animales.
L Automóviles.
LL Dinero en Hipotecas.
M Bonos y Valores.
N Compra y Venta de Objetos Varios.
Ñ Enseñanzas.
O Hospedajes.
P Para las Damas.
Q Compra y Venta de Instrumentos de Música.
R Maquinarias.
S Muebles y Prendas.
T Pérdidas.
U Para el Hogar.
V Compra y Venta de Libros.
W Comidas.

ALQUILERES DE CASAS
(A) ALQUILERES DE CASAS

(1)—Habana

SOLO por $35.00 alquilo casa moderna muy fresca, sala, dos cuartos, baño y cocina de gas, con agua abundante. Informan Monte 280. Teléfono A-9735.
24685 28 my.

SE alquilan los altos modernos de Florida No. 10 compuestos de sala, comedor, tres cuartos y baño intercalado y demás servicios. Informan en la bodega. 24668 28 my.

MANZANA DE PRADO
Consulado esquina a Refugio, primera planta, reajustada. Tel. A-4422. 24642 1 jn.

SE alquilan los bajos de la casa Animas 147. La llave en los altos. Informan en la calle 11 núm. 33, entre 6 y 8, Vedado. 24575 30 my.

MALECON 317, luposo piso bajo para matrimonio u oficina. $100. Informes F-3185. 24576 4 jn.

SE alquila la casa Villegas No. 75, altos, de construcción moderna, 4 habitaciones, con baño de lujo intercalado, comedor al fondo, habitación y servicio de criados. En la misma informan.
24641 28 my.

SE alquilan los altos de calle Acosta 99 con tres cuartos, sala y saleta, cocina y servicios en cuarenta pesos. La llave en la bodega. Teléfono M-7714. 24629 29 my

APODACA 15, ALTOS
Se alquila esta casa entre Cienfuegos y Someruelos, con sala, dos habitaciones, baño, cocina y servicios. Es moderna y elegante. Precio 40 pesos. La llave bodega esquina. Informan teléfono A-8980, Aguiar, Depto. 705.
24581 30 my.

PARA almacenes o establecimientos, se alquila la casa San Ignacio, 33 y medio, esquina a Teniente Rey con más de mil metros de superficie, toda junta o por partes. Informan en la misma.
23262.—1 Jn.

SE alquila la hermosa casa Suárez 116 altos. Tiene bomba eléctrica, compuesta de sala, saleta, cuatro cuartos, cocina de gas, baño intercalado, baño de criados y servicios sanitarios completos; alquíleía en seguida y le regalaremos un mes, alquiler $65.00. Informan Teléfonos A-4358 y M-6263. Altos Botica Sarrá. 23921 28 my

ALQUILO para comercio, Neptuno 44, entre Aguila y Amistad. Informa: Ruisánchez. Angeles y Estrella. Tel. A-2024. S 3036 28 my

SE alquilan los altos de Figuras núm. 25; compuestos de sala, saleta, tres cuartos, baño completo, cocina de gas. Informan en los bajos. S 3033 2 jn

SE alquila el primer piso de Galiano 108, frente a Barcelona, con todas las comodidades para un matrimonio. 24496 29 mx

SE ALQUILAN
Casas altas y bajas, modernas; en las calles de Hospital y Espada, entre Salud y Jesús Peregrino, en suma proporción. Vista hace fé. Informes estudio del doctor Gonzalo Pérez, teléfono U-4962. S 3034 9 jn

CRISTO núm. 21. Se alquilan estos modernos altos, con techos monolíticos; tienen sala, antesala, tres cuartos grandes, baño intercalado, cocina de gas y agua abundante. Llave en el núm. 33. S 3044 30 my.

SE alquila el primer piso de la casa calle Industria 166 (frente al Capitolio), compuesto de sala, saleta, comedor, cinco cuartos, cocina, baño intercalado y cuarto y servicios de criados. Se informa en los bajos. 24555 28 my

SE alquilan espléndidos modernísimos altos Concordia 100 y Gervasio 35, cuatro dormitorios, cuarto criado, doble servicio. Llave e informes en las mismas y en O'Reilly 54, altos, por Habana, depósito de tabacos. 23544 29 my.

ALQUILERES DE CASAS

LOMA DE LA UNIVERSIDAD
Primer piso alto, Basarrate No. 18, esquina a San Miguel, sala, saleta, hall, ocho cuartos, baño, comedor, cocina. Llave segundo piso. F-1231. S 3024 29 my

SIN estrenar, Gervasio 176, bajos, entre Salud y Reina, sala, recibidor, cuatro cuartos, baño intercalado lujoso, comedor, cuarto, servicio de criados. Teléfono F-5358. S 3032 1 jn

ACABADA de pintar, se alquila la casa San Rafael núm. 104, altos, entre Gervasio y Escobar, compuesta de sala, saleta, saleta de comer, cinco grandes habitaciones, baño intercalado y servicios para criados. Informes: Campanario, 224, Tel. A-1882. S 3020 1 jn

SE alquila el segundo piso de Franco núm. 7, entre Carlos III y Estrella, compuestos de sala, recibidor, saleta de comer, tres habitaciones, baño intercalado, cuarto y servicio de criado. La llave en el primero. Informan Campanario 224, teléfono A-1882. S 3021 1 jn

ESCOBAR 33, altos. Se alquilan estos hermosos altos compuestos de vestíbulo, saleta, sala, seis habitaciones, comedor, baño completo y servicio para criados, cocina de gas y pantry. Informes y la llave enfrente, núm. 36, o por teléfono al F-2151. 24548 1 jn

SE alquila piso alto de Estrella número 163, sala, recibidor, tres cuartos, comedor al fondo, cocina, baño completo intercalado, fabricarecientemente, con servicio de criado y al doblar de las Iglesias Corazón de Jesús y Reparadoras. Alquiler: $65. Informan en los bajos.
24521 28 my

SE alquilan, Concordia número 193, altos y bajos, a la brisa; los altos sala, saleta, seis grandes habitaciones, cielo raso, cocina de gas; los bajos sala, saleta, cuatro espaciosas habitaciones. Llave en la botica. F-4723. S-2861.—1 Jn.

VIRTUDES 90, altos, entre Campanario y Perseverancia, se alquilan, compuestos de sala, tres habitaciones, baño intercalado completo, servicios de criados. La llave en los bajos. Informes A-6420. 23778 28 my.

SE ALQUILA
La planta baja de Jesús María 125 casi esquina a Egido, compuesta de sala, comedor, tres habitaciones, baño moderno, patio y cocina de gas. Edificio Nuevo. Informan en la bodega, Tel. A-8492. S-3019 27 my.

SE alquilan los bajos de la casa Manrique 31 (sin letras). Llave e informes en los altos. 24421 30 my.

SE alquilan los altos de Lealtad, esquina a Sitios, con tres cuartos, sala y comedor. Informan teléfono M-3339. S 3027 31 my

SE alquilan los bajos de Gloria 215, en $30. Las llaves en la lechería de al lado. Más informes, Gervasio 70. S 3028 30 my.

EN $55.00 y $60.00, se alquilan los bajos y altos de la casa Valle, número 20, casi esquina a Infanta; compuesta de sala, comedor, tres habitaciones, baño intercalado, cocina de gas y servicio de criado. Para informes: llamar al teléfono F-3687.
S-2991.—27 My.

EN 45 pesos alquilo casa sin altos. Sala, comedor, tres cuartos y demás. Carmen 8 entre Escobar y Lealtad. Teléfono I-1494. S-2997 27 my

PROXIMOS a desocuparse, se alquilan en 55 pesos los modernos y muy frescos bajos Campanario 180, cerca de Reina con sala, comedor, 3 habitaciones, baño moderno y demás servicios. Informes en la misma. 24405.—28 My

SE alquilan en 65 y 60 pesos con alumbrado los altos de Corrales 69 y 71, a una cuadra del Campo Marte muy frescos, acabados de pintar. Informes en los bajos. Tel. A-1091. S-2998 27 my

SE ALQUILAN
Infanta 42 B., entre Universidad y Estevez, en $60, con tres cuartos, etc. Santa Teresa, letra D en $25, con dos cuartos, etc. Cuarteles 28, bajo en $40, con dos cuartos, etc. Amistad 6, altos en $85, con cinco cuartos, baño intercalado, etc. Aguila 146, altos en $65 con tres cuartos, etc. Vives 192, bajos en $40 con dos cuartos, etc. Galiano 24, bajos en $200 para tienda. Monte número 473, altos, izquierda, en $90 con muchas comodidades. Puerta Cerrada 7, altos, en $50 con cuatro cuartos, etc. Informan J. Balcells y Cia. San Ignacio 33. Teléfono A-2766. 23368 31 my

MANRIQUE 39 segundo poso, se alquila en casa moderna, con sala, antesala cuatro grandes habitaciones, baño interralado completo, amplio comedor, cocina y calentador de gas, cuarto y servicios de criados. La llave en el piso bajo. Informes A-6420. 23774 28 my

SE alquilan los bajos propios para establecimiento, Carmen número 46. La llave en los altos. Informan en Villegas número 80 bodega.
S 2741 27 my.

PEGADO a Reina y cerca de Galiano, se alquilan los altos de Estrella 58, entre San Nicolás y Manrique. Sala, comedor, cuatro cuartos, cocina y servicios. Llave en los bajos. Informa: Dr. Fernández, teléfono F-1253 y M-8887.
24435 30 my.

SE alquilan los amplios y ventilados altos de las casas Oquendo No. 77 y 83, compuestas de sala, saleta, tres hermosas habitaciones, cocina de gas y un gran baño intercalado. Informa Mariano Prats. Aguiar 73. Teléfono A-7884.
24415 5 jn.

PARA el dia primero de junio se alquilan los altos de la casa calle Aguacate 5, junto al Palacio, sala, comedor, tres cuartos, servicios, precio $80.00, llave en la misma, trato Tejadillo 12, Sr. Llano.
24412 29 my

ALQUILERES DE CASAS

SE ALQUILAN DOS PISOS independientes, uno alto y otro bajo, en la casa San Lázaro número 341, entre Basarrate y Mazón. Informan en la misma. Teléfono U-5616.
S-3015.—28 My.

O'REILLY 50 CASI ESQUINA A HABANA
Espacioso piso bajo preparado para establecimiento. El piso alto para familia. Juntos o separados se alquilan. Informes, Manzana de Gómez, 451, de 10 a 12 y de 3 a 5. Doctor Bolívar. 22757 29 my

SE alquila el primer piso de San José 29 a dos cuadras de Galiano, sala, recibidor, tres cuartos, cocina y baño, abundante agua, puede verse de 1 a 5 p. m. Informan en San Nicolás 118, la llave en la barbería. 24458 27 my.

SE alquilan bajos muy frescos en Concordia número 176, compuestos de sala, comedor, tres habitaciones, cuarto de desahogo, baño, cocina de gas. Informan en los altos. Teléfono U-3225. S 3023 30 my.

SE alquila el bajo de Virtudes 177, entre Soledad y Oquendo, casa nueva muy fresca, sala, comedor, recibidor, tres habitaciones y baño intercalado. Informan en "La Moda". Galiano y Neptuno. Teléfono A-4454. La llave en Concordia 177, entre Soledad y Aramburu.
24293.—29 My.

SE alquilan los bajos de la casa Consulado número 48|50, entre Refugio y Genios, con sala, comedor, tres cuartos, baño, cocina y patio. Informan en Mercaderes 24, altos. Teléfono A-6596, precio setenta y cinco pesos con fiador. La llave en los altos. 24364—27 My

SE alquila el piso alto de Consulado 40, sala, comedor y cinco cuartos. Informes de 9 a 11 y de 2 a 4. 24289 27 My

SE alquila el primer piso alto de Refugio 16, entre Consulado y Prado. Informes: Consulado 40, altos, de 9 a 11 y de 2 a 4. 24290.—27 My.

CASAS modernas alquilo. Acabadas de pintar los frescos y cómodos bajos de la casa Ave. de la República No. 32, a media cuadra del Prado en $90.00, la llave en la bodega de la esquina. También el tercer piso, por Malecón No. 6 A, del mismo edificio, en $125.00, la llave en los bajos. Dichos pisos que son iguales tienen: sala, saleta, salón de comer, tres habitaciones, baño completo, cuarto de criados, cocina y doble servicio sanitario. Informan: Edificio de la Metropolitana, No. 203, teléfono A-3122. 24235 28 my.

SE alquilan los modernos bajos Salud número 128, situados a cuadra y media de Belascoaín, compuestos de sala, tres habitaciones, baño intercalado. Informan San Rafael 113. Teléfono A-1963.
24265 28 my

SE alquila la magnífica casa Rafael María de Labra 349, propia para casa de empeño, tintorería, taller de lavado, o particular. La llave en la bodega. Informa su dueño, San Francisco 116. Víbora. Teléfono X-1675.
24268 31 my.

ALQUILO modernos altos dos cuadras de la Terminal, media de todos los tranvías, gran abundancia de agua, sala, comedor, 3 cuartos, baño intercalado, cocina gas, Esperanza 36, $50.
24185 31 my.

MALECON 83. Se alquilan los altos. Informan Tel. F-4918. La llave en San Lázaro 246, bajos, de 2 a 5.
24237 2 jn.

SE alquilan los bajos de Villegas 97 entre Teniente Rey y Muralla, tiene 550 metros cuadrados, propios para comercio, alquiler rebajado. Informan en los altos o en el Tel. U-4353. 24257 28 my

LEALTAD 57, BAJOS
Entre Animas y Virtudes. Sala, comedor tres cuartos, baño completo, calentador de agua, cocina de gas. Llave en la esquina (panadería). Informes Habana 186 Teléfono M-1541 y F-1941.
25984 28 my.

SE alquila un piso principal, completamente nuevo, con balcón a dos calles. Informan en Infanta número 62 y medio esquina a Sitios, bodega.
S 2742 11 jn.

SAN LAZARO 325, ALTOS
entre San Francisco e Infanta, fresca y propia para larga familia. Tiene sala, recibidor, cinco habitaciones, baño completo ,comedor, cocina de gas y motor de agua. Llaves en la bodega de la esquina. Informes: Habana 186. Teléfonos M-1541 y F-1941. 23983 28 my.

SE alquilan los espléndidos bajos de la casa San Lázaro 236 entre Manrique y Campanario, tiene tres cuartos grandes, sala, saleta y comedor, abundante agua todos los días. Informan 10 de Octubre 661. Teléfonos I-1224. I-6373.
24138 2 jn.

SE alquila para familia en Virtudes número 111 entre Lealtad y Perseverancia, casa de una sola planta, acabada de reedificar, con zaguán, sala, saleta, siete cuartos, gran comedor, dos baños y calentador de gas, cocina y servicio de criado, con baño, patio y traspatio. Precio 160 pesos. La llave en la misma. Informan teléfono F-3376. S 2970 2 jn.

NEPTUNO 352 altos entre Basarrate y Mazón, compuesto de sala, tres cuartos, baño intercalado, comedor, cocina. Precio 60 pesos. Informes: La Casa Mimbre, Galiano 47. Telfs. M-3393 o F.O.-2326.
24084 31 my.

SE alquilan los bajos de la casa sita Jovellar número 40. Se componen de sala, comedor, tres habitaciones, con baño intercalado y sus servicios, todo moderno. Informan Tel. F.O.-1387.
24074 2 jn.

ALQUILO Campanario 148 altos con cinco cuartos grandes, baño intercalado, hermosa sala, recibidor, saleta, cocina, mucha agua, clara, fresca.
24053 27 my.

SE alquila Aguacate 6, altos, casi esquina a Chacón, Sala, comedor, tres cuartos, baño intercalado, cocina grande y servicio de criados. La llave en los bajos. Informan Cuba número 49, cuarto piso. Teléfono A-5205.
24207 27 my

GERVASIO Y ESTRELLA
Se alquila una planta principal compuesta de sala, 2 cuartos, comedor y baño completo muy moderno; precio razonable. Informes y llave en la bodega de la esquina. 24269 31 my.

ALQUILERES DE CASAS

EN 45 pesos alquilo los altos de Escobar número 155, entre Estrella y Maloja. Tienen una habitación que mira a la calle, otra que puede servir de recibidor y otra última de comedor y cocina. Además cuarto de baño completo. Luz eléctrica ya instalada y no falta el agua por haber bomba eléctrica. Todo pintado de nuevo. La llave en el bajo. Informan: Tejadillo 45. Teléfono A-2575
24341.—3 Jn.

EN INFANTA 22 esquina a San Miguel, se alquila un hermoso primer piso, muy fresco, compuesto de terraza, sala, saleta, cuatro cuartos, precioso baño intercalado, comedor al fondo y cuarto con servicio de criados. También hay un bajo compuesto de sala, tres habitaciones, baño intercalado, comedor al fondo y cuarto con servicio de criados. Agua fría y caliente abundante. Informan en la bodega. 24181 31 my.

SE alquila. Consulado número 70, esquina Refugio, dos pisos modernos ventilados, compuestos de sala, comedor, dos cuartos, baño intercalado, cuarto criados con su servicio y demás servicios sanitarios. Informan en la misma o teléfono M-7717. 24339.—27 My

EN 45 pesos altos y bajos completamente moderno mejor lugar más fresco y saludable de la Habana, calle de Hospital esquina a Salud, sala, tres habitaciones, baño completo, cocina gas y servicio. La llave en la puerta de enfrente. Informan M-2024 y U-4394.
24106 29 my.

BELASCOAIN 44. Se alquilan estos hermosos y modernos altos en lo mejor de Belascoaín, compuestos de sala, hall, recibidor, comedor, 6 habitaciones, baño intercalado de lujo, cocina con fogón de carbón y cocina de gas, agua fría y caliente, habitación y cuarto de baño para criados, toda decorada. No se repara en precio siempre que sea familia que lo amerite. No se alquila a subarrendadores ni casa de huéspedes. Informa Alberto Fernández. Belascoaín 48, Ferretería Capitolio.
24121 31 my.

ALQUILO los modernos, ventilados altos de Industria 49, entre Trocadero y Colón, con cuatro cuartos, comedor, buen baño intercalado. 24052 27 my.

SE alquila Lealtad 111, bajos entre San Rafael y San Miguel. Tiene sala, recibidor, comedor corrido, 7 cuartos, baño intercalado, cuartos y servicios de criados, etc. La llave bodega esquina a San Rafael. Informan K número 22 altos, entre 11 y 13, Vedado. Teléfono F-4496.
r 24213 28 my

ALQUILO Gloria 55, casi esquina a Suárez en $45.00, el cómodo y fresco segundo piso alto, acabado de fabricar. La llave en frente. Informan Bernaza 23. Tintorería. 24048 27 my.

REVILLAGIGEDO 62 ,casi esquina a Misión, se alquila un bonito piso alto, en casa nueva, sala, saleta, tres cuartos, baño intercalado, cocina de gas y agua abundante, hay bomba-motor. La llave en el Almacén de los bajos. A-2394.
24229 28 my

MONTE número 51, se alquilan los altos y zagüán, propios para hotel, casa de huéspedes, sociedad y negocio en general. Puede verse a todas horas. Informan Felipe Poey número 1. Teléfono I-4348.
S 2969 28 my.

SE alquila la ventilada y espléndida casa Escobar 123 bajos, casi esquina a Reina, compuesta de sala, saleta, comedor, cuatro habitaciones, cocina, gran baño y patio. Informan en Monte 170 bajos. Tel. A-2066. 23691 31 my

CARLOS III 16, A y C.
Se alquilan dos altos. Sala, comedor, 4 cuartos, baño intercalado, cocina de gas agua caliente y fría $80 cada uno. Un bajo, sala, comedor, baño intercalado, cocina de gas, tres habitaciones, servicio criados al lado del colegio La Salle, $80. Teléfono F-2134. 24300.—1 Jn.

PARA COMERCIO
Se alquila en 230 pesos la casa Muralla 65 con frente a dos calles. De alto y bajo. Informa señor Fraga. Muralla y Compostela, café o Teléfono FO-7606.
22629.—28 My.

SE alquilan 20 casas acabadas de fabricar en Belascoaín esquina a San Miguel, altos de la Peletería, con agua abundante. Lo más fresco. Hay para todos los gustos. 23736 26 my.

SE alquilan altos de San Rafael 174, entre San Francisco e Infanta, compuestos de tres hermosas habitaciones, sala, saleta, comedor, baño intercalado y todos sus servicios a la moderna. Informan en San Miguel No. 211, esquina a Infanta. 23649 27 my

SE alquila el alto San Nicolás 65 entre Neptuno y San Miguel. Llave en los bajos. Informan F-4569.
24216 17 31 my

BARCELONA, 4
Se alquila segundo piso, de moderna construcción, con sala, recibidor, tres cuartos y baño intercalado, cuarto y servicios para criados, comedor al fondo, cocina de gas, patio y traspatio, agua abundante. Informan tercer piso.
24170 29 my.

SE alquilan los altos de Cristo número 14 compuestos de sala, saleta, tres cuartos y demás servicios. La llave en los bajos. Informan Cristo 28, altos, señor Llamosas. 24146 29 my.

VIVA COMODO Y BARATO
Gran edificio moderno, elegante y espléndidas habitaciones y apartamentos, agua corriente, luz, baño intercalado, a una cuadra del tranvía; se sirven comidas. M. González 84. Teléfono U-3914.
S 2915 3 jn.

SE alquila el segundo piso de la moderna casa Malecón 73, compuesta de sala, comedor, dos habitaciones, baño intercalado completo, cocina de gas y cuarto de criados. Informan en Monte 170. Bajos. Tel. A--2066. 23690 31 my.

ALQUILERES DE CASAS

SE alquilan los altos de Galiano 34, casi esquina a Virtudes, compuesto de sala, comedor, cuatro cuartos y un buen portal. Informan en la ferretería "Los Dos Leones". Galiano y Virtudes. Teléfonos A-0603 y A-4190. S-2995.—29 My

NEPTUNO, 333, bajos, entre Infanta y Basarrate, sala, recibidor, tres cuartos, baño intercalado, saleta, cocina, servicio criados, llave bodega. Informes: Habana 186, altos. Teléfonos M-1541, F-1795. 24315.—27 My.

ECONOMIA 34, altos, se alquila con sala, saleta, tres cuartos y demás servicios, siempre hay agua. Informan: A-6625. 24320.—28 My.

BERNAZA 50, altos, se alquila con sala, saleta, cuatro cuartos, baño, comedor, cocina y cuarto para criados con sus servicios. Informan en la misma. Teléfono A-6625. 24321.—28 My.

INDUSTRIA 53, bajos, sala, saleta, cuartos con lavabos, comedor al fondo, baño completo, cuarto criado y servicio, etc., muy frescos y bien situados. $80.00. Informan allí de 1 a 5.
24338.—28 My

moderna de San Lázaro 147, zaguán, sala, saleta, tres cuartos, baño intercalado, comedor, cocina con calentador baño, cuarto de criado y patio. La llave tercer piso. Informes en el teléfono M-8513 S 2805 29 my.

SE alquila Neptuno 265 esquina a San Francisco, unos espléndidos altos, tres cuartos, cuarto criado. Informan U-4605 y U-3129. S 2913 31 my.

EN situación ideal se alquila el tercer piso de la moderna y lujosa casa Consulado 7 y 9, casi esquina al Prado, con foyer, sala, tres cuartos, comedor, baño completo, cocina y calentador de gas, servicio de criados. Hay elevador. Informes el portero. 23775 28 my

EN Neptuno 33 entre Amistad e Industria se alquila espléndido piso primero nuevo, se compone de portal, sala, saleta, cuatro cuartos, baño intercalado, comedor, cocina, cuarto de criados y servicios espléndidamente, decorada. Informan en el mismo. Tel. I-4990.
24132 31 my.

SITIOS 26, entre Angeles y Rayo, se alquila en 45 pesos el bonito y cómodo fresco tercer piso, acabado de fabricar. La llave en el principal. Informan en Bernaza 23, bajos. 24049 27 my.

SAN Rafael 139 y 153, altos, entre Lucena y Marqués González. Se alquilan con sala, comedor, tres cuartos, baño y servicios. La llave en la bodega. Informes, A-6420. 23779 28 my

CASTILLO 54 1|2
Alquilo sala, comedor y un cuarto $23. Llave bodega. Informes San Joaquín 33, bodega, teléfono M-1808.
23868 28 my.

OMOA 14 D.
alquilo casa cómoda $40, sala, comedor y tres cuartos, una cuadra de Monte. Llave al fondo. Informes San Joaquín 33, bodega, teléfono M-1808.
23869 28 my.

ARAMBURO, 52
Entre San José Zanja, se alquilan dos pisos tres habitaciones, sala, recibidor, demás servicios, acera brisa. Precio situación, 50 pesos. Teléfono F-5506.
23566 27 my.

SAN Rafael 136, altos, mueblería Carballal, espléndida casa, terraza, sala, saleta, cuatro habitaciones, baño interca- SE alquila el primer piso de la casa lado, comedor, cocina y servicio criados. 23246.—27 My.

(2)—Vedado

VEDADO. Alquilo magníficas casas altas y bajas con todas comodidades, Once entre L y M donde informan.
24726 28 my.

CALLE 23, número 183, entre H e I, Vedado, se alquila la planta baja con seis habitaciones, garage, servicio de criados y toda clase de comodidades. Precio $200. Informan: J. Balcells y Cía. San Ignacio, 33. Tel. A-2766.
24740.—31 My.

VEDADO. Calle 17, número 595, entre 26 y 28, a dos cuadras de 23, se alquilan casas interiores, sala, comedor, cuarto, baño, cocina 20 pesos. Teléfono F-1183.
24388.—8 Jn.

VEDADO, se alquilan los altos de la calle H casi esquina a Línea, frente a la Avenida de los Presidentes, muy cómodos y frescos, con terraza al frente y fondo, cuatro habitaciones grandes y una más pequeña, comedor y pantry, buen baño y servicio completo, nunca falta agua y están rebajados. También se alquilan en módico precio los altos de 5a. número 44 y medio entre D y E, cerca del parque Villalón. Informan en 7a. número 169 entre J e I. 24086 31 my.

VEDADO. Se alquilan los modernos altos de "Villa Mercedes", D. entre 27 y 29 terraza, sala, cuatro habitaciones, comedor, baño completo, pantry, cocina, cuarto y servicio de criados con entrada independiente. Llave en los bajos. Informes: Tel. I-3041. S-2999 31 my

CALLE 10, número 161, entre 17 y 19, Vedado, propio para matrimonio, piso bajo, decorado moderno, cielo raso, jardín, portal, sala, dos cuartos, baño completo intercalado, cocina de gas, etcétera. Puede verse a tdas horas. La llave en la bodega esquina 17. Informes: teléfono M-2863. 24353.—31 My

VEDADO, Calzada 51, entre F y G, se alquila el espléndido piso alto, portal, sala, saleta, biblioteca, comedor, cinco amplias habitaciones, dos baños, garage etc. La llave en los bajos. Informes: Tel. F-1050.
24404.—31 My.

VEDADO. Se alquila un piso alto todo decorado, en la calle C y 29, compuesta de sala, comedor, cuatro cuartos, cuarto y servicio de criados, cocina y calentador de gas. Informan en los bajos.
24302.—29 My.

SE alquila la casa calle 10, número 51, en el Vedado, casi esquina a Calzada, con tres cuartos, sala, comedor y baño, con hermoso portal, la llave en la bodega de la esquina, precio seenta pesos. Informan: Mercaderes 24, altos. Teléfono A-6596. 24366.—27 My.

SAN Lázaro 484, entre M y N, entrada Vedado, la mejor cuadra, hermosos y frescos altos, terraza, sala, saleta, cinco habitaciones, comedor, etc. Garage Edificio Andino en la esquina. $120.00. En la misma informan de 9 a 12.
24333.—28 My.

10 CENTAVOS
DE 7 A. M. A 4 P. M.; Y DE 4 A 10 P. M.
15 CENTAVOS

SOLICITUDES DE TRABAJO: DIEZ CENTAVOS
DEPARTAMENTO DE ANUNCIOS CLASIFICADOS

10 CENTAVOS
DE 7 A. M. A 4 P. M.; Y DE 4 A 10 P. M.
15 CENTAVOS

FOLLETIN 13

ENRIQUE GREVILLE

AMAR SIN ESPERANZA

NOVELA

Traducción de "LA VIDA LITERARIA"

Esta novela se halla de venta en la Librería "Académica", Prado 93, bajos de Payret. Teléfono A-9421.

(Continúa)

—Excepto cuando usted manda al cocinero que haga asar alguna...

—Sí, es cierto; la reflexión que usted me hace no carece, en verdad, de cierta profundidad filosófica...

Habían llegado a la sazón hasta un seto que formaba un círculo, uno de cuyos hemiciclos lo ocupaba un banco viejo y carcomido; el otro, expuesto al norte, había desaparecido hacía mucho tiempo. Xenia se sentó, y volviéndose hacia Pablo le invitó a sentarse junto a ella.

—Amigo mío, —le dijo revistiéndose en el acto de grave seriedad que hizo palidecer su hermoso rostro;— tengo que decirle a usted algo muy importante.

—Hable usted, —dijo Pablo, sintiendo su corazón oprimido por funesto presentimiento.

—Es preciso que usted se marche... o se case con Anita.

Él joven se estremeció y la miró de hito en hito, clavando sus ojos en los de ella como queriendo leer en su alma; temblaban los labios de Xenia, pero ésta soportó con valentía aquella mirada escrutadora, inquisitorial. Pablo permaneció mudo.

—Bien ve usted que ha comprendido, —prosiguió ella, posando ligeramente sobre una mano del joven la suya que retiró en el mismo instante.— Demasiado ha comprendido usted que yo tengo razón, puesto que no dice nada. No hay derecho a desgarrar el corazón de esa niña. Ninguna, Pablo, ¿entiende usted?, ninguna hay más abnegada, más digna de amor y de respeto; es preciso no hacerla sufrir; es preciso que en su inocencia no pase por el trance de verse más tarde obligada a confesar a algún belitre que quisiera hacerla su esposa, que ella ha amado a un hombre... Ana no debe tener que ruborizarse ni aún en presencia de sí misma. No hay más remedio que partir, amigo Pablo.

Este guardó silencio como antes y alzó por segunda vez sus ojos, buscando los de ella.

—Yo sería muy dichosa al verlos a ustedes casados; ella es de naturaleza angelical; su carácter ingenuo y sencillo la hace adorable; es la criatura más resignada que conozco, y la más desgraciada, puedo añadir sin calumniar a mi digno tío, el rey de los puercoespines; ella, puede decirse que, como el oro puro, ha sido probada por el crisol... ¡Ah, Pablo! ¡Qué hermoso sueño me he forjado! Ser la madrina de su boda, la tía de sus hijos, amarle libremente, como yo puedo hacerlo; verle con frecuencia, sabiendo que es amado y que es feliz... Pero nada de casarse con ella por amor hacia mí, eso nunca; Anita merece ser amada por sí misma... No diga que no, amigo mío: usted reflexionará; ni diga tampoco que sí: yo temería por ella. Deje usted pasar el día de hoy y si no quiere casarse con ella, dentro de dos días, pídame usted caballos que le conduzcan a Samara. Yo le comprendería y no volveríamos a hablar ya del asunto.

Xenia volvió a apoyar su leve mano en la de Pablo, y se levantó. El la siguió silenciosamente, conmovido y turbado hasta el fondo de su alma.

Transcurrieron dos días, después ocho más..., y Rabof no pidió los caballos.

XII

Hay siempre en la gracia espontánea ,inconsciente un encanto que se desvanece al traspasar los límites de la extrema juventud; la jovencita que se ruboriza y se turba sin saber por qué, ejerce sobre el hombre ya serio, maduro y experimentado por las pruebas de la vida, una influencia muy distinta a la de la joven de 20 años; ésta es más duradera, más profunda, más racional. La seducción de la niña que apenas ha acabado de desarrollarse, es inexplicable e irresistible como el perfume de las rosas de mayo. Pablo amaba a Xenia; la amaba como se ama a la que se elige por mujer, y sin embargo, los rubores fugitivos, las veladas sonrisas, las tímidas miradas de Ana, ahora que él sabía que era objeto de los ensueños de aquel ser inocente, se apoderaban de él y se sentía débil, enternecido y desarmado ante aquella ingénua afección que le imploraba y parecía pedirle gracia para sí misma.

—Ahí está la felicidad, — le dijo una noche Xenia paseando con él por el jardín en que la luz de la luna dibujaba las siluetas de canastillos y macetas de flores con una claridad semejante a la luz del medio día. Ana caminaba delante de ellos, dejándoles conversar sin recelo y hasta sin deseo de escucharles; en los ojos de Xenia, en la dulce presión de sus manos maternales que se apoyaban a cada instante sobre sus fríos hombros, la niña había comprendido que Xenia la protegía. — Ella quiere que yo le ame, — se decía; — y así pensando, marchaba en la existencia, confiada en su gran amiga, aguardando los designios del destino. Pablo la amaría, si Xenia quería; ¿quién podría resistir a Xenia? Adormecida en su vaga felicidad, ella no perdía nada, no esperaba nada, y de vez en cuando se sonreía para sus adentros al entrever la visión de una casa en que estaría a solas con Pablo, él ocupado en sus negocios y ella yendo y viniendo envuelta en blanco peinador... Su sueño no iba más lejos.

—Ahí está la felicidad, —decía Xenia;— la dicha consiste en ser amado; pues bien, ella le tiende sus brazos; no tiene usted más que dejarse caer dulcemente sobre el lecho de rosas que le tiene preparado...

—¿No cuenta usted para nada el placer de amar uno mismo? —le respondió Pablo turbado hasta el fondo de su alma al sentirse tan poco fuerte para poder resistir a la egoista felicidad que le ofrecía Xenia.

Esta se calló y dió algunos pasos, alzando después su hermoso rostro hacia la luna que la envolvió en su nimbo de luz.

—Usted, Xenia, —continuó Pablo,— usted que sabe amar tanto a su madre, ¿no coloca el placer de amarla muy por encima del amor que ella le tiene?

—¡Oh, yo! —respondió vivamente la señorita Mérief. — ¡Mi alegría está llena de sacrificios!

Xenia arrepintiose al instante de haber hablado; Pablo se había detenido bruscamente y la miraba de tal modo que ella comprendió todo el alcance de lo que acababa de revelarle con unas cuantas palabras. El llanto acudió a sus ojos, y no teniendo fuerzas para ocultarlo, volvió el rostro; sus lágrimas iluminadas por la luna, trazaron sobre sus pálidas mejillas un surco argentado, como si fuesen lágrimas de plata. Pablo se había lanzado a interponerse entre ella y Anita; pero ésta proseguía en su delirio amoroso, caminando dulcemente y no pensaba en volverse. El joven estrechó con efusión las manos de Xenia.

—Aún es tiempo,—le dijo él con voz muy queda, semejante a un suspiro,—aún es tiempo, mi querida y cruel amiga; dígame usted que me quiere... Anita es joven; ella olvidará...

Xenia le estrechó las manos con fuerza, e inclinó hacia atrás la cabeza sin preocuparse de sus lágrimas.

—No,—dijo,—ella no olvidaría, y en cuanto a mí, mi vida está en otra parte. He hablado demasiado; pues bien, sea: no me volveré atrás de lo que he dicho. Mi alegría está llena de sacrificios, es cierto; el mejor, el más puro, es aquél que le entrega a usted a Anita, y yo no renunciaré a él por nada del mundo, sería una cobardía. Vaya usted, Pablo, vaya con ella, sea usted feliz, muy feliz; esa será mi recompensa..., usted la ama ya...

Pablo quiso protestar; ella sonrió debilmente.

—Ya sé, ya sé,—repuso ella,— que no es lo mismo... ¡Pero es ella tan linda, tan joven, tan ingenua!..' No tiene otros pensamientos ni otros cuidados que usted. y su único deseo es agradable; ¡no sabe usted lo que es eso! Mi sacrificio está presto, Pablo; déjeme usted gozar de esta alegría sin que se mezcle a ella ninguna pena. Vea usted; Anita se vuelve, le espera..., vaya usted a decirle que la ama, que la hará muy pronto su mujer... ¡Vaya enseguida; bien merezco yo que haga usted esto por mí!

—¿Lo exige usted?—dijo él con profunda pena.

—Se lo ruego.

Xenia soltó las manos del joven e hizo sobre él la señal de la cruz.

—Yo le bendigo a usted en su nuevo destino,—dijo gravemente—a partir de este instante, usted es ya el esposo de Ana; no me hablará en adelante más que de ella.

Se inclinó él, besó con tanto amor como respeto la mano que acababa de bendecirle y se dirigió hacia la inocente niña que titubeaba al final del paseo, preguntándose si debía continuar o volver hacia la casa.

De pie, en medio de la avenida, con las manos cruzadas, Xenia le miraba; él se volvió por dos veces pero ella fingió no comprender. Por fin, Pablo alcanzó a Anita y le habló un instante en voz muy baja inclinándose hacia ella. La señorita Merief oyó un grito ahogado y vió a su protegida ocultar la rubia cabeza sobre el pecho de Pablo que la rodeó con sus brazos... Quedaba consumado el sacrificio; con el corazón traspasado, pero desbordando de él la alegría de los mártires, Xenia retrocedió y tomó lentamente el camino de la casa, dejando a los novios el jardín entero para que pudiesen pasear por él su dicha. Ella se dirigió al salón donde su madre en un sillón dormitaba, y desde el umbral la contempló largo rato, a la suave claridad de la lámpara.

Las canas en aquella cabeza, eran ya numerosas, los cerrados ojos veían se orlados de líneas oscuras, y el rostro envejecido aparecía durante el sueño abatido y triste.

—¡Oh, alegría de mi vida, mi único tesoro!—murmuró Xenia,—¡tú vas a serlo todo para mí hasta el día en que, al perderte, lo perderé también todo! Yo habré arrojado mi juventud bajo tus pies queridos y tú no sabrás jamás nada de esto... ¡Oh, madre adorada! ¡ojalá pueda de este modo pagarte las noches que tú has pasado junto a mi cuna y los años de educación en que yo te he causado tantos desvelos... Nunca quedaré en paz contigo por el pasado; y, porque tú me has infundido el valor necesario para hacer hoy lo que he hecho, te debo todavía y te deberé siempre...

Quiso aproximarse a la durmiente; pero le pareció que su corazón se hendía y las lágrimas corrieron irresistibles por sus mejillas; ella sintió su pecho destrozado y corrió a ocultarse, para evitar que la alteración de su rostro pudiera entristecer a los tres seres que para ella representaban toda la felicidad de su vida.

XIII

—Tu padre va a oponer un sinnúmero de dificultades,—dijo la señora Mérief una hora después, cuando nuestros cuatro personajes se hallaron reunidos en el salón.

Los ojos de Xenia brillaban como diamantes, pero existía en ella tal fuerza vital que no conservaba la menor huella de sus lágrimas.

Anita que parecía haber perdido en parte su timidez, permitiéndose ya ex-

M.E.C.D. 2016

ALQUILERES DE CASAS

CALLE 11 ENTRE L y K, VEDADO

Se alquila en $120 esta moderna casa estilo español, tiene cuatro cuartos con dos baños intercalados, garage y demás comodidades. Informan teléfono F-2124. 24504 29 my

... una cuadra de la Universidad, calle 27 número 15, entre M y N, se alquila una casa interior, cuatro habitaciones, cocina, baño y demás servicios independientes. Renta $35. 24538 28 my

CALLE 27 núm. 9, entre Marina y Freyre de Andrade, a dos cuadras del Parque Maceo, se alquilan casas acabadas de construir a todo lujo, con saa, recibidor, tres cuartos, baño intercalado, comedor al fondo, cocina, cuarto y servicio de criados. Precio $60. Teléfono A-9082. 24539 28 my

SE alquila casita en 6 entre 37 y 39, San Antonio, de jardín, portal, sala, habitación, baño, cocina. Tiene agua caliente; hay teléfono y abundante agua siempre. Precio $25, con el garage, $33. Informan en el depósito de materiales de al lado y en el teléfono U-2340; garantía, dos meses en fondo o fiador. 24559 2 jn.

SE alquila la casa Calzada número 128-C, esquina a 10 en el Vedado, con sala, comedor, baño, tres cuartos, cuarto para criados y servicio para los mismos. La llave en la bodega de la esquina, precio ochenta pesos. Informan: Mercaderes 24, altos. Teléfono A-6596. 24365 27 My

SE alquila la casa calle 23 núm. 400. Con todas las comodidades. Informan 17 núm. 7. Tel. F-1654. S 3025 31 my

SE alquila la casa calle 25 núm. 333, entre A y B, compuesta de sala, comedor, tres cuartos, baño y cocina. Precio $65. F-3506. S 3026 1 jn

CALLE 29, entre B y C, Vedado. Se alquilan unos altos muy frescos, modernos, con agua abundante, cinco cuartos, baño intercalado, cocina de gas, garage con su cuarto y servicios para chauffeur, etc. Precio, $110. Informan: J. Balcells y Cía., San Ignacio 33. Telf. A-2766. 23772 31 m.

DOS altos en 192, Calle C, entre 19 y 21, con gran sala, comedor, cuartos espaciosos, cocina de gas, calentador, agua abundante, sombra, garage si se desea. 23766 31 my

CASITA pequeña se alquila para familia corta en lujoso edificio. Lugar aristocrático del Vedado. H. núm. 184, entre 21 y 23. Hay garage privado si se desea. Informa el portero. 28777 28 my

VEDADO, se alquila alto, brisa, cómodo, fresco; G. casi esquina a 23. Sala, comedor, hall, baño completo, servicio para criados, patio y terraza. Informan Teléfonos F-4086. F-5460. 23873 28 my.

VEDADO

Se alquila el hermoso chalet Calle 2 entre 21 y 23, de dos plantas. Planta baja: portal, recibidor, living-room, sala, comedor, pantry, cocina, despensa, un cuarto criado con su baño. Garage para 2 máquinas. Altos: 6 cuartos, 2 baños de lujo, hall, terraza y cuarto para criados. Informan calle Cuba número 81, altos. Teléfono A-4005.
23914—28 May.

VEDADO. Calle 9, entre F y K, se alquilan altos casas acabadas de fabricar, sala, recibidor, 4 cuartos, baño intercalado, comedor al fondo, cuarto y baño de criado, garage, cuarto de chofer 135 pesos. Teléfono F-1262 y otra bajos con las mismas comodidades, tres cuartos 115 pesos. 24389.—8 Jn.

EN el Vedado, se alquila la casa de una sola planta E. entre 27 y 29. Se compone de jardín, portal, sala, cinco cuartos dormitorios, dos baños intercalados, comedor, cocina, patio al fondo. Garage para dos máquinas, con dos habitaciones en los altos. Acera de la brisa. Informan E. esquina a 27. 24215 29 my.

19 y L, 2o. piso, muy fresco y amplio, saleta, sala, comedor, seis cuartos, terraza tres lados, 2 baños, pantry, cocina, cuartos criados, garage, servicios. Hermosa residencia de bellas vistas. $200,00. Informan en el piso primero. 24336.—28 My

VEDADO 55 pesos, modernos altos calle 21, esquina Pasaje, Crecherie, entre 8 y 10; 3 cuartos, más uno en azotea, con servicio, cocina gas y demás. F-2883. 24333.—27 My.

C. ENTRE 21 y 23, ALTOS ALQUILA

casa, sala, terraza, comedor, cuatro cuartos, comedor, cocina y baño. F-4252. Tavel. 24162 7 jn.

PASEO 259, entre 25 y 27, se alquila magnífica residencia para familia de gusto. La llave al lado. Informan Tel. A-1051. Sr. Lazcano. 24150 28 my.

VEDADO. Calle Once número 105 entre 20 y 22, para día primero se alquila casa moderna con todas las comodidades a una cuadra del tranvía de Línea. Precio 40 pesos. Informan Tel. A-1051. 24150 28 my.

ALQUILO hermosas y ventiladas casas en lo mejor del Vedado, 23 y Paseo y 23, número 350. Informan en las mismas de 8 a 12 y de 2 a 5 y Gómez y Hermano. La República. Teléfono A-1796 24226.—3 Jn.

CASA americana bien amueblada, Vedado, calle G. No. 8 esquina a Quinta, cerca del mar; 2 salas, comedor, 4 habitaciones, 2 cuartos de baño, servicio de criadas, patio, garage; esquina de Fraile. Tel. F-2419 o A-8895. 24154 31 my.

CALLE 21 entre D y C No. 283 alquilo cuatro casa acabadas de fabricar; portal, sala, recibidor, cuatro habitaciones, baño intercalado, cocina, servicios criados. Informan D y 21 No. 194. 23546 27 my.

EN 27 entre Paseo y 2; se alquilan dos chalet, frescos y cómodos; cuatro habitaciones altas, baño, garage, a precio reducido. Informan en el 345 de la misma calle. 23575 3 jn.

SE alquilan en el Vedado, Calle F, entre Tercera y Quinta, pisos altos y bajos; son casas modernas con muchas comodidades y precios de situación. También dos chalecitos independientes por Tercera. Informan Manzana de Gómez, Departamento 252. 22754 29 my

EDIFICIO TAVEL, 21 y C, ALQUILA

casas con sala, comedor, cocina y baño, con dos, tres y cuatro cuartos; otra con sala, cuarto, cocina y baño. F-4252. Tavel. 21168 4 jn.

CASITA moderna, toda cielo raso, jardín, portal, sala, dos cuartos, baño intercalado, cocina de gas, patio y traspatio. Calle 10 esquina a 17, Vedado. Informes teléfono M-2863. La llave en la bodega esquina 17. 23829 28 my

VEDADO alquilo la casa calle 5a. número 95 entre 6 y 8 jardín, portal, sala, saleta, cuatro cuartos, baño, patio, cocina. Informan 101. Tel. F-1675. 23669 28 my.

VEDADO. Alquilo 2 preciosas casas propias para 2 matrimonios, 4 cuartos, con dos baños intercalados, sala, saleta, comedor, portal, servicio de criados con entrada independiente, garage si lo necesita, sin estrenar, agua abundante, 25 y 2, esquina D. 24246 29 my

SE alquila Vedado, edificio de tres plantas, Calle 23 esquina a 6. Para personas de gusto. Casas con todo el confort moderno. Precios razonables. Hay encargado para limpieza escalera y jardín. Puede verse de 10 a 12 y 2 a 6. Informan A-6420. 23776 28 my

ALQUILERES DE CASAS

SE ALQUILA EN $55

los modernos y frescos altos de la calle 12 número 25, entre 13 y 15, Vedado. La llave al lado. Informan en Compostela 94. 24065 27 my.

CASITAS INDEPENDIENTES

Calle 26 entre 27 y 29, a cuadra y media del tranvía de la calle 23, se alquilan, compuestas de sala, cuarto, servicios sanitarios, patio. Precio $17.00. Dos meses en fondo o fiador. Informarán Manuel Rodríguez, bodega Las Mercedes, 26 y 27. Teléfono A-0383. 22203 17 jn.

(3)—J. del Monte y la Víbora

SE alquila en Tamarindo y San Benigno, una casa, con sala, comedor y dos cuartos. Informan en la misma. S 3054 1 jn.

ALQUILO frescos altos modernos Fábrica 55, frente al Parque. Escalera mármol, sala, saleta, tres cuartos, baño moderno, demás servicios. Llave bajos. Informes I-3644. A-5620. 24716 5 jn.

ALQUILO

Loma del Mazo, Luz Caballero 4 esquina a O'Farrill lo más fresco de la Habana, portal, sala, tres cuartos y traspatio en $25.00. Llave bodega, teléfono A-2683. 24549 30 my

ALQUILO chalet, parque Loma del Mazo, número 6, con sala, saleta, dos terrazas, cinco habitaciones, baño, cocina comedor, cuartos de criado. Llave Patrocinio 25. Informan Teléfono F-3358. S 3047 31 my.

PRECIOSA casa. Se alquila la de San Mariano 49, entre San Lázaro y San Anastasio, jardín, portal, sala, recibidor, hall, tres habitaciones, baño completo, comedor, garage, 2 cuartos altos y servicios criados, patio y traspatio. Precio $90 al mes. Informan M-3780. 24585 31 my.

PRECIOSAMENTE decorada Dolores y Rodríguez letra F. portal, sala, dos hermosas habitaciones, buen patio, servicio sanitario completo, alquiler de situación, la llave en la bodega. Informes Francisco Córdova, Monte 224, vidriera de tabacos. 24686 28 my.

VIBORA. Alquilo lo más alto Loma del Mazo. Patrocinio 24 altos modernos 45 pesos, sala, comedor, tres cuartos, hall, cocina gas, terraza. Llave bajos, teléfono FO-2164. 24694 28 my.

SE alquilan accesorias 2 departamentos grandes, patio, cocina, servicios y portal todo independientes en $20, Quiroga y Benavides, Luyanó, una cuadra de los tranvías, más informes 7a. esquina I. Vedado, fonda. 24584 29 my

SE alquila un hermoso chalet Luyanó, en Cueto, entre Pérez y Santa Ana, s|n. compuesto de portal, sala, gabinete, comedor, dos cuartos, baño intercalado, cocina de gas y patio, un traspatio con entrada por el frente. Informan: Teléfono M-6217. S 3030 2 jn.

SANTA Irene 50, próximo a San Indalecio, moderna casa dos ventanas, sala, tres habitaciones, comedor al fondo, espléndido baño. Informan en la misma en el A-1715. S 3039 28 my

SE alquila en Pamplona 14, la mejor calle del barrio, una casa nueva, con sala, dos habitaciones, comedor; muy fresca, tiene agua abundante. Informan en Santa Ana y Ensenada. 24560 28 my

SE alquila en la Avenida de Serrano y Santa Irene, una preciosa casa nueva de dos plantas, con cinco habitaciones grandes, dos cuartos de baño a todo lujo, garage para cuatro máquinas y habitaciones muy amplias para servidumbre, tiene agua abundante con motor y depósito y gran patio para jardín. Informes: San Ignacio, 56. Teléfonos A-5409 y M-3291. 24359.—28 My.

SE alquila la casa Jesús del Monte No. 584 compuesta de sala, saleta, cuatro cuartos, pantry, cuarto de servidumbre, instalación sanitaria de familia completo de criados con agua a todas horas. Informes en la misma. De 9 a 11 a. m. y de 1 y media a 5 p. m. 24466 27 my.

SE alquila en módico alquiler los altos de la esquina de Fábrica y Enna, Luyanó. Es acabada de fabricar con todos los adelantos modernos. Para informes y la llave en los bajos de la letra A, por Enna. Teléfono A-3131. 24373.—1 Jn.

SE alquilan los altos de Avenida de Acosta 24, entre 2a. y 3a., Víbora, sala, recibidor y comedor, 5 habitaciones, muy grandes, 2 baños, agua mucha, precio 50 pesos en los bajos. 24303.—28 My

EN la parte más alta del Luyanó cerca de tranvías, calle Reforma 120, alquilo unos altos modernos compuestos de sala, tres habitaciones, baño intercalado moderno con agua caliente y fría, comedor, cocina, muy fresca la casa en $40. Informes Montes 43 altos, Tel. A-0516. Rodríguez. 24408 27 my

LAS CASAS MAS MODERNAS DE LA HABANA $20 y $25

Se alquilan con dos y tres cuartos, baño, cocina y patio independiente, con entrada directa a la calle a dos cuadras de los tranvías de Jesús del Monte o Luyanó. Las llaves en la lechería. Dueño M-5523. 24434 30 my.

VIBORA. Casita independiente, sala, comedor y cuarto, patio servicio azotea. Precio 23 pesos Lawton 71 letra D, llave en la bodega, dueño Tel. M-2874. 24461 27 my.

VIBORA

Se alquilan los lindos chalecitos calle Andrés No. 20 entre Gelabert y Avellaneda y Avellaneda 21 esquina a Andrés en el Rubio. Las llaves en Andrés No. 22. Informan en los teléfonos U-5087 y FO-7610. 24274 29 my.

POCITO 10 ALTOS VIBORA

Alquilo hermosa casa moderna $50, sala, recibidor y cuatro cuartos, baño intercalado y cocina de gas. Llave bodega. Informes San Joaquín 33, bodega, teléfono M-1808. 23867 28 my

VIBORA, después del paradero. Se alquila la bonita casa Benito Lagueruela 18, entre 1a. y 2a., con 500 metros, jardín al frente y al fondo, portal, sala, comedor, 4 hermosos cuartos, lujoso cuarto de baño, garage, y cuarto de criados, en $75. La llave e informes en la bodega de la esquina. E 927 Ind 16 ab

ALQUILO Estrada Palma 109, con portal, sala, comedor, cinco habitaciones, baño completo, cuarto de criada, garage, escalera de mármol. Informan teléfono I-1524. S 2428 30 my

ALQUILO casas a 25 pesos, portal, sala, saleta, dos cuartos, baño moderno con agua caliente, cocina y patio en Goicuría y O'Farrill, tranvías hasta el Cine Méndez. Teléfonos I-3688 y A-0208. 24313.—27 My.

EN Zapotes 71, se alquilan casas altos y bajos, compuestos de sala, dos cuartos, baño intercalado y cocina. Precio a 23 y 26 pesos. Informan Durege y Zapotes .bodega. Teléfono I-5120, Santos Suárez. 22847 3 my.

LUYANO en 20 pesos casita fresca y ventilada en Rodríguez 48, esquina a M. Pruna, interior. 24093 30 my.

SE alquila en O'Farrill número 30, Loma del Mazo, una casa co nportal, sala, recibidor, tres cuartos y demás servicios de criados. Informan Manrique número 4. Telfs. A-4438 e I-4871. S 2971 31 my.

EN Santos Suárez. San Bernardino casi esquina a Durege se alquila moderna casa, tiene portal, sala, tres cuartos, cocina, baño y comedor, en módico precio, la llave en la bodega de enfrente, informan Tel. A-3372. 24240 28 my.

ALQUILERES DE CASAS

PRECIOSISIMA y amplia casa nueva a todo lujo, baño para caballeros y criados, esquina muy fresca, renta 45 pesos, vale 90. Paz, esquina a Línea Santos Suárez. 24348.—31 My.

SE alquila una casita en lo mejor de la Víbora, en 23 pesos, tiene sala, saleta, una habitación y cocina. Informan: Novena y Tejar, bodega, hay agua abundante. 24380 1 jn.

SE alquilan en Concha y Guasabacoa, pisos altos y bajos, casas de moderna construcción a $35 y $40. Informan Manzana de Gómez, Departamento 252. 22755 29 my

SE alquila la casa Carmen número 19, en la Víbora, con jardín, portal, sala, saleta, tres habitaciones, baño, cocina y traspatio. La llave al lado. Informan teléfono F-3529. S-2994.—27 My.

ALQUILO en Santa Catalina entre Figueroa y Cortina, Reparto Mendoza, un chalet, con sala, saleta, comedor, cinco cuartos, baño, garage y demás servicos. Informan en Manrique número 4. Teléfonos A-4438 e I-4871. S 2972 31 my.

SE alquilan casitas de dos departamentos y servicios modernos, muy frescas en Rodríguez 41, media cuadra calzada Jesús del Monte. Dueño en los altos. 24205 31 my

VIBORA, Jesús del Monte, se alquila la casa Buenaventura número 7-A, con sala, saleta, dos cuartos, comedor, baño completo, cocina de gas, patio y traspatio grande. Informan Tel. A-8594. S 2962 27 my.

VIBORA. Se alquila Avellaneda y Gertrudis, por Gertrudis, letra C; portal, sala, dos cuartos, comedor, baño, cocina, patio y traspatio, 30 pesos. Dueño Víbora número 626. Teléfono I-1216. S 2960 27 my.

SE alquilan frescos y amplios altos de la casa Fomento letra C, Jesús del Monte, una cuadra de la Calzada 10 de Octubre y dos cuadras de Toyo. Sala, saleta, tres cuartos, baño moderno. Precio rebajado y de situación. Informes teléfono I-3430. 24081 29 my.

PARA EL VERANO

Hermoso chalet quinta: propio para dos familias; se alquila en la loma central y más alta del Reparto Víbora Park, estando en el centro de una manzana de 8,000 metros, cercados, propios para golf o tennis. Tiene tres portales y terrazas que rodean la casa, tres baños, garage, dos máquinas, teléfono, luz, agua y jardín con jardinero que corre por cuenta del propietario. Informes: Tel. I-2840. S 2968 28 my.

VIBORA. Hermosa casa, 5 cuartos y otro al fondo, patio y doble traspatio, agua abundante. Nunca ha sido habitada por enfermos. Milagros 40, entre Buenaventura y San Lázaro, dos cuadras de la calzada. Llave e informes en la botica de al lado. 23940 27 my

ALQUILO casa moderna de todo gusto para familia igual en Tamarindo 20, Jesús del Monte, media cuadra de la Calzada, llaves el encargado, teléfono A-9607, detalles. 24015 28 my

SE alquila la casa de San Indalecio 23 bajos, entre San Leonardo y Rodríguez cómoda y fresca, cocina, patio y traspatio. Informan: San Leonardo 20. 23840 27 my

SE alquila el muy fresco y precioso chalet Lagueruela 32, Víbora, a 2 cuadras de la calzada y paradero del tranvía, con sala, comedor, espacioso hall, seis grandes y ventiladas habitaciones, con tres baños intercalados, de lujo, completos, preciosa escalera de mármol, a los altos, terraza por ambos lados, miradores con pararrayos, cocina de gas con seis hornillas, motor y bomba para evitar la falta de agua, tres habitaciones de criados con lavabos, bañadera y servicio, garage para 2 máquinas, cuarto chauffeur con servicio, lavadero, palomar, dos mil metros de jardín cementado con cantero. Informa el señor Ruiz, Lawton 27. Tel. X-1985. 23782 27 my.

AVENIDA Estrada Palma 65, entre O'Farril y Lagueruela, Víbora, se alquila la magnífica casa con sala, recibidor, comedor, seis cuartos, dos baños intercalados, terraza, repostería, cuarto y servicios de criados, jardín y portal. Tiene motor para el agua. La llave en la bodega La Cubana. Informes A-6420. 23780 28 my

ALQUILO modernos y frescos altos en Remedios 75 media cuadra Calzada Luyanó, con terraza, sala, recibidor, 3 habitaciones, comedor al fondo y baño completo, servicio y cuarto para criados. Agua abundante, precio $50. Informes Universidad 15. Tel. A-3061. 24033 27 my.

(4)—Regla, Guanabacoa y Casa Blanca

GUANABACOA. Se alquila la casa Bertemati número 18, el tranvía pasa por la esquina; tiene sala, saleta, comedor, tres cuartos y magníficos servicios. Informes: Rafael de Cárdenas 8 y medio. Teléfono 5277. 24327.—30 My

LOMA de Cojímar. Alquilo espaciosa casa moderna, seis cuartos, tres baños, jardín, garage, agua abundante, teléfono, luz y demás comodidades. Renta $125. Llame M-9921 y pida el núm. 36. 24568 31 my.

GUANABACOA. Se alquila la casa Venus número 103, a una cuadra del tranvía; con sala, saleta, comedor, cinco cuartos, garage y demás ervicios. Informes: Rafael de Cárdenas 8 y medio. Teléfono 5277. 24326.—30 My

SE alquila en Cojímar calle Real número 66 frente al parque, casa acabada de construir, compuesta de sala, comedor, cuatro cuartos, baño intercalado, cocina y cuarto de criado con su servicio. Informan F-5261. S2979 30 my.

COJIMAR

Para la temporada, se alquila casa Calzada esquina a San Marcos, cerca de los baños. Se dan en condiciones. La llave en Calzada 72. Informes: Soto. Obispo 16. Teléfono A-5248 y F-4742. S 3050 29 my

(5)—Marianao

CASA AVALOS

Se alquila una hermosa casa en el Reparto Buen Retiro, calle Steinhart entre Jacinto y Robau, con sala, comedor, espacioso hall, cuatro habitaciones, dos baños intercalados, cocina, cuarto y servicio de criados, garage con cuarto alto y servicio. Informan en la misma. 24562 1 jn.

EN la portada del Hipódromo, San Manuel entre Medrano y Ave. de Columbia casa compuesta de portal, sala, comedor, do habitaciones, baño, cocina, jardín y pasillos laterales y patio. Renta $30.00. La llave al lado. Tel. A-9082. 24540 28 my

CALLE Primera entre 8 y 10. En lugar inmejorable del Reparto Almendares, alquilo una casita en 40 pesos con dos dormitorios, baño, sala, comedor, portal y jardín. La llave en la bodega. Informes F-2480. Su dueño 25 entre J e I, Vedado. S 2944 27 my.

ALQUILERES DE CASAS

VILLA Basconia, se alquila en Steinhart entre Adolfo Castillo y Santa Isabel, sala, comedor, hall, cinco habitaciones, con baño intercalado, cocina y cuarto de criados y servicios, terraza y garage, sótano habitable, traspatio. La llave al lado. Villa Carmen. Teléfono FO-7975. Tranvías por el frente. 23610 27 my.

EN BUEN RETIRO, CALLE

Panorama esquina a Dr. Domínguez, se alquila una preciosa casa nueva, con portal, jardín, sala, comedor, tres cuartos, baño moderno con agua caliente y fría, cocina de carbón, cuarto para criada y baño de criada. Precio, 60 pesos y contrato por año. Su dueño, doctor Domínguez, Prado 33. Teléfono A-5049. S 2898 28 my.

SE alquila un bonito chalet en La Lisa, punto saludable, fresco, verdadero sanatorio, gran jardín, agua abundante. Informes en el mismo, Calle Primera esquina San Antonio, reparto Torrecilla, Lisa y en San Rafael 66, bajos. 23421 2 jn

ALQUILASE AMPLIO

Chalet calle Infanta esquina a San Jacinto, Buen Retiro, Marianao. Informan Tel. F.O.-7361. 23567 18 jn.

(6)—Cerro

AYESTERAN y Lombillo, Cerro, se alquila la casa alta, moderna, barata, compuesta de sala, tres cuartos, cuarto de baño intercalado, gran terraza, cocina y balcón a dos calles. Informan Churruca y Santa Teresa. Tel. I-5913. S 3031 2 jn.

SE alquila una casa acabada de reconstruir en la calle Prensa número 69, tiene tres habitaciones, sala, saleta, comedor, patio y traspatio, baño moderno todo nuevo. Informan: San Ignacio 56. Teléfono A-5409 y M-3291. 24358.—28 My

SE alquila, Cerro, en Carballo 3, altos con sala, saleta, dos grandes habitaciones, buenos servicios, agua bastante. La llave en la bodega. Informes Teléfono M-1353. 24267 28 my.

PATRIA 36-A CERRO

Bonita casita 20 pesos mensuales, la llave en la bodega, informan Tel. A-3989. y M-4247. 24254 27 my.

SE alquila la casa Cerro 454 con 4 habitaciones, doble servicio, agua caliente, cocina de gas y carbón, patio y traspatio, llave al lado. Informes Salud 21, teléfono A-2716. 24276 31 my

Extrarradio

SE alquilan bajos a 40 pesos con tres habitaciones, sala, comedor, baño intercalado y demás servicios. Universidad y Cruz del Padre, a una cuadra de Infanta. S 3056 3 jn.

55 peoss. Pisos nuevos, altos y bajos, portal, sala, saleta, cuatro cuartos, baño intercalado, comedor, cocina gas, muy frescos. La Rosa 3. Tulipán. Teléfono A-3103. 24751.—31 My.

FINCA en casa de mampostería 9 habitaciones, tres baños, se alquila por años o por la temporada, gran arboleda, agua corriente y luz, dos buenas comunicaciones con la Habana. Informan: F-4496. 24214 28 my.

PLAYA DE BARACOA

Se alquila chalet núm. 171, amueblado, muy fresco del lado del mar; con baño sanitario completo, baño de mar propio y garage. Llave al frente. Informes Sr. Malberti, Habana núm. 64, altos, teléfono M-1224. 24550 29 my

(B) DEPARTAMENTOS

(7)—Habana

EN $35 se alquila un departamento en Bernaza 65 con sala, dos habitaciones y servicio. Informa la encargada en la misma. 24679 2 Jn.

SE alquila en Teniente Rey 76 esquina a Aguacate espléndidos departamentos y habitaciones con balcón a la calle, lavabo de agua corriente y servicio. Informan en los bajos, a todas horas. 24684 29 my.

EDIFICIO Sala, calle Cuba 21-A, entre Empedrado y O'Reilly, se alquilan grandes y ventlados departamentos de planta baja para oficina. Informan en los mismos. 24131 31 my.

EDIFICIO CARREÑO

AVENIDA DE WASHINGTON (antes Marina) No. 2.
GRAN CASA DE DEPARTAMENTOS EXCLUSIVAMENTE PARA FAMILIAS
AMUEBLADOS Y SIN AMUEBLAR VARIOS TAMAÑOS. PRECIOS MODERADOS
INFORMARAN: OFICINA 2o. PISO TELEFONO U-2958
E 1199 10 d 22 my.

PALACIO Gris, Lucena No. 23 entre San José y Zanja, departamentos con balcón a la calle y cuartos muy amplios, luz eléctrica y agua permanente, precios económicos. Informes el encargado. S-2625 8 Jn.

FRENTE Secretaría de Gobernación se alquila magnífico departamento paar profesional y oficina. Tacón 4 A-7627. E 1702 Ind 3 jl

PALACIO Gris, Lucena número 23 entre San José y Zanja, departamentos con balcón a la calle y cuartos muy amplios, luz eléctrica y agua permanente, precios económicos. Informes el encargado. S 2625 8 jn.

SE alquila un hermoso departamento con vista a la calle, en la Calzada de Jesús del Monte número 118. La llave en la misma. Informan 23 número 181 esquina a I. Teléfono F-4071. S 2963 30 my.

CALLE Cuba, número 24, se alquilan departamentos, muy ventilado y personas de moralidad, frente al nuevo Malecón. 24386.—8 Jn.

SE alquila un departamento con vista a la calle, con muebles o sin ellos. Aguila, 149. 24345.—27 My

EDIFICIO "PRIETO"

Muralla número 98 casi esquina a Bernaza.

En este edificio, que por su situación ofrece grandes ventajas por encontrarse, en el centro comercial de la ciudad, se alquilan grandes y ventilados Departamentos para Oficinas, a precios sumamente módicos. Muralla número 98. Teléfono A-4661.
E 1196 ind. 20 my.

DEPARTAMENTOS

EN CASA FAMILIA

Se alquila lujoso departamento, familia estable, tiene servicio independiente, es muy fresca, Prado 105 altos, Tel. M-5492. 24280 28 my.

SAN José, número 178, entre Infanta y San Francisco, Edificio terminado de construir. Departamentos de dos y tres habitaciones, con baño, cocina de gas, luz eléctrica y agua abundante. Precio 25, 30 y 35 pesos. Informan en la misma. Teléfono M-6254. 23266.—27 My.

SE alquila un departamento en la planta alta de Vigía 50. Sala, comedor, 3 cuartos y servicios modernos. Informan Aguilera 71. Teléfono A-6525. 23863 29 my

(8)—Vedado

EDIFICIO CHIBAS

calle G (Avenida de los Presidentes) esquina a 25, en la parte más alta, fresca y sana del Vedado, se alquilan apartamentos, con todas comodidades, agua abundante, fría y caliente y elevador, día y noche. Precios módicos. 24490 9 my

VEDADO. Baños entre 17 y 19, Edificio Menéndez, alquilo baratos, apartamentos muy frescos; tienen sala, comedor, cuatro cuartos, cuarto criados, baño, cocina y otros tienen, sala, dos cuartos, baño, cocina. F-2299. 24543 44 4 jn.

SE alquilan modernos apartamentos, sala, comedor, dos hermosas habitaciones, cocina y baño. En la calle 25 entre 26 y 28, a una cuadra del tranvía de calle 23, en 30 y 35 pesos; los de 35 tienen terraza. Informan en la calle 14 entre 17 y 19. Tel. F-1939. S 2943 20 jn

EN el Vedado, se cede un departamento de dos habitaciones, a cambio del lavado de ropa a dos o tres personas mayores y $12.00 de sueldo para ayudar a los quehaceres de la casa. Informan teléfono F-2811. S 2835 28 my

PROPIO PARA EL VERANO

Edificio de seis plantas, acabado de fabricar, teléfono F-5678. 13 entre 18 y 20, Vedado, a dos cuadras del paradero, apartamentos de 20 a 40 pesos. Los del 5o. y 6o. piso a 28, 30, y 35 pesos; éstos con gas y luz. Todos con baño privado, garage y restaurant. Los hay amueblados. Elevador toda la noche.
E 1216 15 d 10 jn.

(9)—Barrios

APARTAMENTOS desde 20 pesos dos piezas. Apartamentos desde 20 pesos. Dos piezas, cocina, baño, patio, balcón, muy frescos, luz mucha agua. Pasaje La Rosa 3. Tulipán. Teléfono A-3103. 24752.—31 My.

(C) HABITACIONES

(10)—Habana

SE alquila una habitación muy barata, fresca y ventilada, situada en el mejor punto de la Habana. Para informes llamen al M-6331. 24719 30 my.

TEJADILLO 30, segundo piso. Solamente para señora u hombre solo se alquila una ventilada habitación. Es casa de familia. 24705 30 my.

ESPLENDIDA casa acabada de abrir; hay buenas habitaciones con muebles o sin ellos; buena comida. Punto céntrico. Concordia 20, entre Galiano y Aguila. Tel. A-5320. 24591 29 my.

SE alquila una habitación independiente con servicio y cocina, muy frescas, en la azotea. Informan: Merced esquina a Compostela, bodega. S 3051 29 my

SE alquilan a hombres solos, dos frescas y cómodas habitaciones con teléfono y luz, una amueblada a media cuadra del parque, en Cienfuegos y Monte, No. 1 altos. 24592 28 my.

OBRAPIA 94-98

Hermosas y frescas habitaciones de 5x6 metros con gabinetes de mamparas de 3x4 y balcones a la calle. Otras interiores, todas con lavabo de agua corriente, luz toda la noche, limpieza. Precio módico. Oficinas, hombres solos, matrimonios sin niños. Informes: Portero. 24688 30 my.

HABITACION con cocina y buen patio al frente, muy fresca. Jesús Peregrino 83, altos, una cuadra de Infanta y otra de Carlos III. Informa Vilaboy. 24503 2 jn

GALIANO 109, altos del City Bank, la mejor casa de la Habana por su seriedad, limpieza y buena comida, habitaciones con baño privado, comida excelente. 24524 22 4 jn

SE alquila varias habitaciones en Monte 101 altos. Informan, bajos, Tienda de Ropa. 24448 1 jn.

SE alquilan habitaciones con vista a la calle y amuebladas, baños y lavabos de agua caliente. Aguila 155. 24346.—27 My

SAN RAFAEL 50

En casa de familia se cede una lindísima habitación con muebles.
E 1205 3 d 24 my

HERMOSAS y ventiladas habitaciones vista a la calle y luz toda la noche. Casa de moralidad, precios de situación. Lamparilla 63, esquina a Villegas. 23804 5 jn.

ALTOS del café la Avenida Reina y Belascoaín; se alquilan habitaciones amuebladas; nunca falta el agua. Informan en el café. Teléfono A-5942. S-2780.—12 Jn.

SE alquilan dos hermosas habitaciones en Jesús María número 52, en la azotea, con todos sus servicios, agua abundante y luz, es preferible matrimonio solo con referencias. Informan en la misma. S 2973 2 jn.

SE alquila una habitación amueblada con comida, lavabo de agua corriente, en sitio muy céntrico. Amistad 104, altos. 23582 28 my.

SE alquilan amplias y ventiladas habitaciones en San Rafael 168-B, entre Espada y San Francisco. Pueden verse. 23274.—2 My.

CASA de Llano, Tejadillo 12 entre Cuba y Aguiar, habitacioes, agua corriente, muebles nuevos, altas, frescas, se alquilan a personas de moralidad, Precios económicos. 22853 13 jn.

EN San Miguel 5 a media cuadra del Parque Central se alquilan habitaciones altas y bajas con balcón vista a la calle. 23899 29 my.

SE alquila a hombres solos, varias habitaciones con lavabos; precios diversos; en Monte número 322, altos. Informan en la ferretería. Teléfono A-1605. S. 2564.—31 My.

HABITACIONES

SAN IGNACIO NUM. 12

Edificio moderno, cerca del mar, alquilo frescas habitaciones, rebajadas de precio. Hay teléfono. 24046 30 my.

EN la calle Cuba 21-A, se alquilan en la azotea, dos cuartos, cocina y cuarto de baño. Informan en los mismos. Teléfono I-4990. 24130 31 my.

HERMOSOS cuartos propios para hombres solos o matrimonio sin niños, tienen 3 ventanas, casa de moralidad, muy limpia y elegante, uno gana 14 pesos y el otro $18 con limpieza. Oficios 88 letra A, piso 2o. Tel. A-0333. 24279 26 my

EDIFICIO CATEDRAL

Tome su habitación o apartamento, vista al mar, lo más fresco para el verano. Elevador y demás comodidades. Empedrado número 4. Hay teléfono. 24047 30 my.

(11)—Vedado

PROPIO para hombre solo se alquila habitación en la azotea Jovellar 38, entre M y N, con entrada independiente y servicio sanitario. Precio $15. Informes al fondo 27 número 15. Tel. A-9082. 24537 28 my.

EN casa particular, se alquilan los cuartos en la azotea, juntos o separados, a matrimonio sin niños o señora sola. Calle K número 180, entre 19 y 21, Vedado. S 3042 29 my

SE alquilan dos buenas habitaciones en casa particular, a personas de moralidad, único inquilino. Calle 13, número 431, entre 6 y 8, Vedado. S-3004.—28 My

VEDADO. Alquilo habitación grande, casa de moralidad, cocina independiente, precio reducido. Véala, no doy precio por el teléfono. Teléfono F-5179. A N 8, Vedado. 24464 28 my.

(12)—Barrios

SE alquila una fresca habitación con servicios y garage en General Lacret y Mayía Rodríguez. Santos Suárez. 23881 27 my.

CUARTOS COMODOS

alquilo en Omoa 14 a diez pesos. Jesús del Monte 156, salita y habitación con luz $14. Informes allí. 23870 28 my

(D) LOCALES

(13)—Habana

GRAN local para comercio, alquilo los altos de Monte 72 entre Indio y San Nicolás, donde informan. 24727 28 my.

LOCAL buena esquina, próximo a desocuparse Infanta 119, esquina a San José tiene 8 por 30 metros. Precio de situación. Informan en la misma. U-461?. 24574.—5 Jn.

SE alquila el hermoso local de 6 x 12 sin columnas y redificado de nuevo. Amistad casi esquina a Neptuno al lado de la Regente. Su dueño Sol 93. Tel. A-0510. 24617 28 my.

AL comercio. Alquilo hermoso local nave Tejadillo entre Habana y Aguiar, pisos granito, propio para comercio, oficinas, compañías seguros, vapores, corporación médica, laboratorios, véala horas hábiles. 24670 28 my.

SE alquila una esquina junto con una accesoria en $30, para establecimiento y vivienda en Quiroga y Benavides, Luyanó, más informes en 7a. esquina I, Vedado, fonda, el dueño. 24583 29 my

AVISO A LOS DULCEROS

Se arrienda un local de dulcería, con utensilios; también se vende un carro de reparto. Informan Máximo Gómez 463. Teléfono A-3485. S 3043 2 jn

LOCAL BARATO

En Máximo Gómez, Monte, número 2-D, se cede un buen local para tienda, peletería, quincalla o cualquiera otro establecimiento que no sea víveres, café ni fonda. Alquiler barato y contrato. En el mismo se venden los armatostes, vidrieras y enseres útiles para el establecimiento. Informarán en el café del lado en Cerro 669. Teléfono A-4594 y Cerro, 701. Teléfono M-1619. 24383.—28 My

CORRALES 265 cerca de Belascoaín, alquilo un salón propio para barbería, tienda de ropa, lechería y otra cualquiera industria, informes Montes 43, altos, Tel. A-0516. Rodríguez. 24407 27 my

PROPOSICIONES. Se admiten por el local de Neptuno 100 con vidrieras, armatostes y contrato largo, está frente al Cine Neptuno. Teléfono: M-7789. 24429 31 my.

SE alquila un local propio para mueblería u otro giro cualquiera con vidrieras, precio barato, no se pide regalía a dos cuadras de la calle Belascoaín. Informan San Rafael 152 esquina a M. González 2o. piso derecha. 24451 28 my

GRAN esquina para bodega. Lealtad y Salud, fresco y espacioso local. Para contrato largo se exige regalía. Mucho vecindario. En la misma informan de 1 a 6. 24337.—28 My

ESPLENDIDO local nuevo calle Neptuno 33. Industria, Amistad, se alquila preparado para establecimiento. Informan en el mismo. Teléfono I-4990. 24129 31 my.

SE alquila Obispo 67, al lado de La Sociedad, local moderno, para establecimiento con amplios entresuelos para vivienda. También una hermosa y fresca habitación en los entresuelos de la esquina de Habana. La llave en la vidriera del zaguán. Informan Cuba 49, cuarto piso, Teléfono A-5205. 24208 27 my

COMPOSTELA, 115

casi esquina a Muralla, se alquila un espléndido local con 400 metros cuadrados de superficie, propio para establecimiento o almacén. Llaves: Muralla 67. Informes: Morales y Ca. A-2973. 19686.—7 Jn.

PARA almacén se alquila en Habana 156 un gran local. Teléfono A-3376. 21116 3 jn.

LOCALES PARA ESTABLECIMIENTO EN EL EDIFICIO: Ave. de la Independencia, 12 (Antes, Carlos III)

Acabado de construir el nuevo cuerpo de este GRAN EDIFICIO, con cabida para 42 familias, se admiten proposiciones para los cinco locales de que consta su planta baja, situados, uno, con frente a Carlos III, otro en la esquina de Oquendo y Pocito, y los demás contiguos. Tienen todos los servicios modernos y reunen las mejores condiciones apetecibles de situación, higiene y populoso vecindario convenientes para Establecimientos Industriales y Comerciales de cualquier giro, como Farmacia, Sedería, Peletería, Tienda de Ropa, Café, Fonda, Barbería, Tintorería, Almacén o Depósito de Mercancías. Lugar estratégico, equidistante de todos los barrios de la Ciudad. Muy cerca de Belascoaín.

INFORMAN: O'REILLY. 11. Dpto. 506

Teléfonos: A-9251 A-4817

E. 1188 15d. 18 My

LOCALES

CON chucho de ferrocarril para seis carros, se alquila magnífico local de mil metros de superficie, cerca de Infanta y Carlos III. También se fracciona a la mitad. Informa La Vinatera, Arbol Seco y Peñalver. 24535 1 Jn.

LOCAL propio para bodega en la calle de General Lacret y Cortina, se alquila. Informan al lado. Lacret, letra B. Sr. Espina. 24354.—27 My.

ALQUILO nave para cualquier clase de industria; tiene agua abundante, barata; Pjarito y Clavel, una cuadra Infanta; en la misma se vende una cocina de gasolina casi nueva. 22729 13 jn

LOCAL MODERNO, 380 M2.

Se alquila para almacén, depósito, garage, industria, todo de hormigón. Se da contrato. San José 126 1|2 H. Informa señor Pujals. Malecón 40. Teléfonos: M-8007 y A-8982. 23976 27 my

NAVE DE 500 METROS

Alquilo nave alta propia para cualquier industria. Se da fuerza motriz para mover aparatos. Informes Universidad 15. Tel. A-3061. 24032 1 Jn.

(14)—Barrios

DOS grandes naves se alquilan La Rosa y Santa Catalina, Cerro. Precio módico. 24500 31 my

PARA almacén de maderas o materiales, arriendo o alquilo mediante contrato en lo mejor de la calle Tamarindo 912 varas de terreno. Para informes llame al teléfono A-2742. E 1211 8 d 26 my

VEDADO. Para establecimiento. Calle K y 9, moderno. Teléfono F-1262. 24387.—8 Jn.

SE alquila calle Rodríguez 41, media cuadra calzada Jesús del Monte, una nave 7 por 23, propia para comercio o industria. Dueño: altos. 24204 31 my.

LOCAL PARA BODEGA

Se alquila en lo mejor del Reparto Almendares, con frente a tres calles y a la doble línea; está solo en esquina y hay gran porvenir, doy largo contrato y casi regalada en alquiler. Para informes señor Rodríguez. Fuentes y Díaz. Tel. FO-1719. S-2983 2 Jn.

SE ALQUILA UN LOCAL

Propio para billares o lechería, se da contrato. También se alquila un departamento con dos habitaciones independientes. Informan Calzada y C. Teléfono F-2404. S 2959 31 my.

SE alquila un local propio, para tren de lavado o cualquier otro giro que no sea bodega. Informan Lagueruela y Carlos Manuel, Víbora. Teléfono I-1045. 24128 31 my.

SE alquila una nave en la Calzada del Cerro No. 520, propia para industria. Mide 35 m. de fondo por 12 m. de ancho. Precio $30. Teléfono I-6995. 23967 1 Jn.

(F) SE NECESITAN

(17)—Criadas de mano y Manejadoras

SE solicita una criada que sepa servir la mesa. Progreso 32-A, bajos. 24708 29 my.

SE solicita una criada que no sea de novio ni de melena; muy trabajadora, cumplidora de su deber; ha de tener buen carácter; para matrimonio solo. Escobar 168, altos. S 3035 28 my

SE solicita una manejadora para dos niños y limpiar una habitación, que sea formal y trabajadora. Tiene referencias. Sueldo 25 pesos y ropa limpia. Jesús María 57, altos. S 3052 27 my

SE solicita una muchacha española para sirvienta en San Nicolás 142, altos. 24608 28 my.

SE solicita una criada de mano, que sepa servir bien y traiga muy buenas referencias, en 19 número 239, esquina a F, altos, Vedado. 24508 27 my

SE solicita una criada de mano que sepa coser, sueldo 25 pesos. Calle 17 número 20, entre L y M, Vedado. 24497 28 my.

SE solicita una buena criada de mano que sepa servir bien la mesa. Informan: Calle 11, número 8, entre Paseo y A. S-3003.—27 My.

SE solicita, Galiano 108, frente a Barcelona, un muchacho de 14 a 16 años para ayudar a la limpieza en el segundo piso. 24295.—28 My

SE solicita una criada de mano que sepa cumplir, se desean referencias. B, esquina a 25. Villa Pilar, Vedado. 24325.—27 My.

SE desea una criada de mediana edad, que sepa muy bien su obligación, San José número 93, altos, entre Belascoaín y Lucena. S 2966 29 my.

(17½)—Criadas de habitaciones y coser

SE necesita una buena criada de habitaciones y que sepa coser, ha de traer buenas recomendaciones, calle 21 No. 400, esquina a 6. 24414 27 my.

(19)—Cocineras

SE solicita una joven española para cocinera, que sepa cumplir bien su obligación. Dormirá en la colocación. Sueldo 30 pesos. Informes: San Pablo 14, esquina a Santa Catalina (Cerro) después de las nueve de la mañana. 24506 31 my

SE solicita una muchacha que sepa algo de cocina; sueldo $15.00, en Habana, número 79 y medio. Zapatería. M-2555. S-3008.—27 My

UNA joven blanca solicita una señora que se haga cargo de criarle un niño de meses pagando lo que sea. Informan: Vedado 20 y 11, número 99. 24385 27 My

SE solicita una cocinera española que sepa cocinar y ayudar a los quehaceres de la casa sueldo $25 y ropa limpia. Informan calle Tercera No. 383 entre 2 y 4. Vedado. S-3018 27 my

SE solicita una mujer para cocinar y limpiar casa de familia. Informan el Disloque. Monte, número 229. S-2990.—31 My.

SE solicita una cocinera, tiene que ayudar a la limpieza y dormir en la casa, sueldo 30 pesos. Estrada Palma 14, Víbora. 24344.—27 My

SE solicita una cocinera que sepa su obligación. Sueldo treinta y cinco pesos. Puede dormir en la colocación. Calle 17 342 entre Paseo y A. Vedado. 24219 29 my.

SE solicita española recién llegada, para cocinar y hacer la limpieza de la casa de un matrimonio solo, para la ciudad de Camagüey. Informan calle 6, número 234, altos, entre 23 y 25, Vedado. 24073 27 my.

(20)—Cocineros

SE solicita un cocinera joven y blanca, que sea limpia, duerma en la colocación, sueldo 30 pesos. Monte 2, sombrerería y camisería El Modelo. Teléfono A-6913. 24322.—27 My.

SOLICITO personas activas para vender artículos a domicilio y por mayor. Espléndida comisión. José Picayo, 27 de Noviembre 11, Regla, 6 a 8 p. m. 23837 27 my.

(24)—Personas de ignorado domicilio

SE desea saber el paradero de Manuel Pérez Martín o su hija Rosario Pérez, lo solicita su sobrina Carmen Pérez Valdés. Neptuno 255, derecha. 24587 27 my.

(25)—Varios

VENDEDORES, con gran experiencia en uno o varios artículos de importación, sin distinción, bien introducidos acerca de la clientela de sus giros respectivos y dispuestos a trabajar a comisión para gran Casa de Comisiones y Representaciones, pueden presentarse, con detalles escritos de sus actividades anteriores y referencias, en casa de Statton y Compañía, Neptuno 47, al señor Baraha, de 8 a 10 a. m. 24509 28 my

SE SOLICITAN

SE solicita un vendedor experto para la venta de géneros franceses, ya conocidos en Cuba, a base de comisión. Dirigir referencias al Apartado 2221. 24616 28 my

SE solicita un joven para policía de un cine que sea serio y sepa cumplir con su deber y que sea policía; si no, que no se presente. Cine Niza, Prado 97, de 3 a 5 24545 28 my.

DOS mujeres operarias prácticas en lavado de ropa a máquina, se solicitan en la lavandería de un establecimiento, donde existen dos pequeñas tamboras. Sueldo, cuarenta pesos mensuales y la comida. Han de tener referencias. Informan Tejadillo 45, de 10 a 12 y de 4 a 6. 24547 28 my

SE solicitan personas que quieran ser dueñas de un magnífico reloj de pulsera, suizo, de plaqué de oro, garantizado, cuyo valor es de $12.00, por $2.00 al contado y el resto a pagar a plazos de $1,00 mensual. Al recibo de $2.00, primera cuota para firmar el contrato se le enviará por correo. Le devolveremos su dinero si el reloj no le satisface. R. S. García, Monte y Suárez, Habana. 24427 27 my.

LA NUEVA AGENCIA VIOLETA

Ofrece cocineras, cocineros, manejadoras, criadas de todas clases, lavanderas, chauffeurs, mecánicos, oficinistas, institutriz. Tenemos de todas nacionalidades y atiende las órdenes con mucha prontitud. Habana 165. Teléfono A-4110. S. 2681.—9 Jn.

GRAN NEGOCIO

Se solicita un socio para ampliar un tren de pesca, pollos y huevos, con 3 mil pesos, puede dejar 30 pesos diarios al mercado y un barrio de esta capital. Informan Pogolotti 510 de 8 a 2 de la tarde. 23871 29 my.

SOCIO se solicita para un gran negocio ya en marcha de imprenta y Librería. Debe tener sobre $10,000 en efectivo. Para más informes A. Chamendi, Neptuno número 57 de 11 a 12 y de 6 a 7. 23601 26 my.

SE solicita un muchacho para telefonista, que no tenga pretensiones y un buen chaufeur. Informan: Belascoaín 5. 23507 28 my.

SE necesita una muchacha para coser en la tintorería Alamac. Prado 51, por Colón. Teléfono A-5554. 24471 27 my.

SE necesita una costurera sastre que sepa embolsillar. Cristo 9 bajos. 24462 27 my.

SE solicitan agentes para la venta de cintas para máquinas de escribir, papel carbón y de calcar. Concordia, número 13, bajos. S-2992.—29 My.

NEGOCIO Agrícola Industrial. Se solicita relación con quien disponga de una finca de 4 caballerías de tierra o más, de fácil comunicación por ferrocarril o carretera, situada en las Provincias de Matanzas o Habana, para establecer un negocio agrícola industrial. Concordia 142 C. altos. 23934 27 my.

AGENTES. Se solicitan dos hombres activos, inteligentes y de buena presencia, para negocio muy remunerativoy fácil, se da sueldo y comisión, según las condiciones del agente, puede ganarse fácilmente más de diez pesos diarios. Manzana de Gómez, 512, de 8 a 9 a. m. solamente. 24437 29 my

(26)—Agencias de colocaciones

FANY. Agencia Internacional, ofrece cocineras, cocineros, criadas, criados, manejadoras, lavanderas, chauffeurs, mecánicos, institutrices, camareras, camareros, dependientes jardineros, taquígrafas, taquígrafos, mecanógrafos, tenedores de libros. Tenemos de todas nacionalidades con buenas referencias. A-4175. 24607 29 my

ATENCION

Es usted cocinera, criada de mano, manejadora, criandera o criada para la limpieza de habitaciones, desea usted emplearse, en una buena colocación, venga a verme hoy mismo. Carreño, Marqués González 84. Teléfono U-3411. Habana. 23588 29 my.

"LA CENTRAL DEL VEDADO" F-1910

Agencia de Colocaciones. Ofrecemos sirvientas de todas clases, con referencias; criadas, cocineras, lavanderas, fregadores, camareros, chauffeurs. 23 y Baños. Tel. F-1910. 31757 7 Jn.

AGENCIA LA UNION

De Marcelino Menéndez, 30 años de establecida. Es la única que en cinco minutos facilita todo el personal con buenas referencias. Llamen al Tel. A-3318. Habana 114. 20428 31 my.

TENGO

Magníficas cocineras, cocineros, ayudantes, fregadores, criadas de mano, criados, jardineros, camareros, mecanógrafos y dependientes para el comercio. Véame hoy mismo o llame por el teléfono U-3411 a José. Marqués González 84. 23587 29 my.

(G) SE OFRECEN

(27)—Criadas de mano y Manejadoras

DESEAN colocarse dos muchachas peninsulares de criadas de mano o manejadoras, tienen referencias. San Ignacio 96, altos, Habana. 24701 29 my.

SE ofrece una buena criada de mano o para habitaciones o manejadora; tiene muy buenas referencias de donde trabajó. Telf. A-4792. 24554 28 my

DESEA colocarse joven española de criada de mano o de cuartos; es formal y sabe trabajar; desea casa de moralidad; tiene quien responda por ella. Informan teléfono U-5225. 24525 28 my

SE ofrecen dos jóvenes españolas de 25 y 23 años respectivamente, para criadas de mano o para limpiar y cocinar; son buenas criadas y cocineras (no menos $30). Telf. A-4792. Agencia colocaciones. 24552 28 my.

SE desea colocar una muchacha española para criada de mano; entiende algo de cocina y no le importa salir al campo. San Miguel 253, bajos, entre Infanta y San Francisco. 24566 29 my

SE desa colocar una muchacha española de criada de mano o para limpiar, entiende de cocina, tiene buenos informes de las casas que ha trabajado, prefiere matrimonio solo. Informan bodega, teléfono M-3137. 24692 31 my.

SE desea colocar una peninsular de mediana edad para manejadora o para cuartos o para los quehaceres de un matrimonio solo. Tiene referencias; sabe de costura. Informan Teléfono I-6115. 24569 28 my

DESEA colocarse una joven española de criada de mano o manejadora o de cuartos. Sabe cumplir con su obligación y sabe zurcir bien. Informan al Teléfono U-1532. Estrella 201. 24634 28 my.

JOVEN española desea colocarse de criada de mano o manejadora. Tiene referencias. Informan Tel. U-2386. 24630 28 my

DESEA colocarse una española de manejadora o de cuartos. Desea casa de moralidad. Informan Teléfono U-2386. Angeles. 24631 28 my.

DESEA colocarse una señora española de criada de mano, manejadora, sabe coser, u otro quehacer. Tiene referencias. Informan Aguila 16 esquina a Barcelona. 24624 28 my.

DESEA colocarse muchacha española para criada o manejadora, sabe bien su obligación y tiene quien la garantice, Informan Chacón 5 altos. 24618 28 my.

SE desea colocar una joven española de criada de mano o cocinera, para corta familia, tiene referencias. Informan teléfono M-1611. 24653 28 my.

SE desea colocar una muchacha peninsular de criada de mano o manejadora, desea familia seria. Informan en Vives 140, teléfono A-8958. 24652 28 my.

Se ofrece una joven española para criada de mano o manejadora, tiene referencias. Informan Oficios 68. 24663 28 my.

10 CENTAVOS
DE 7 A. M. A 4 P. M.; Y DE 4 A 10 P. M.
15 CENTAVOS

SOLICITUDES DE TRABAJO: DIEZ CENTAVOS
DEPARTAMENTO DE ANUNCIOS CLASIFICADOS

10 CENTAVOS
DE 7 A. M. A 4 P. M.; Y DE 4 A 10 P. M.
15 CENTAVOS

M.E.C.D. 2016

CASAS DE GOMEZ MENA

LAS MAS MODERNAS LAS MAS BARATAS

CALZADA DEL MONTE, frente al Mercado Unicos, amplios locales para establecimientos mercantiles, precios de situación. La llave calle Manglar, Pasaje "B" número 11 Bis, bajos.

HABANA No. 121, esquina a Muralla, en lo mejor de la zona comercial, hermosos altos próximos a desocuparse, propios para oficinas o casa de huéspedes. Precio razonable.

CALLE 4 núm. 76, "E" (Redención Marianao). Con portal, sala, comedor, cuatro cuartos, cocina, baño, patio y garage, hace esquina a la línea de tranvías. La llave en la bodega.

AVENIDA DE LAS PALMAS, Columbia, (Marianao) Amplios chalets con jardín, portal, sala, recibidor, comedor, tres y cinco habitaciones, pantry, cocina, baño completo, garage y cuarto para el chauffeur. $60.00 y $100.00.

DOS meses en fondo o fiador. Informan Habana, 121, altos. Teléfono M-7269.

E 1197 Ind 22 my

SE OFRECEN

SE desea colocar una muchacha peninsular seria, para criada de mano o cocinar a corta familia. Informan Habana 232. Tel. M-6496. 24664 28 my

DESEA colocarse una joven española de mediana edad, para criada de mano o manejadora. No le importa cocinar, para un matrimonio solo. Tiene referencias. Informan Habana 26, bajos. 24633 28 my

MUCHACHA para criada de mano se desea colocar en casa de familia de moralidad. Informes Neptuno 135 Teléfono U-5598. 24669 28 my.

JOVEN española, se desea colocar de criada de mano, conoce costura y cocina. Informan Santo Tomás No. 4 altos, Cerro, Tel. I-5578. 24683 28 my.

DESEA colocarse una joven española recién llegada y una señora para criadas de mano. Informan San Pedro 6, teléfono A-5394, Hotel "La Perla". 24691 28 my.

SE desea colocar una muchacha española para criada de mano o manejadora, sin pretensiones. Informan Compostela 96 altos. Tel. M-8438. S-3053 28 my

UNA joven española desea colocarse para cuartos o comedor, sabe trabajar bien y coser, lleva tiempo ne el país y buenas referencias y familia que la garanticen, si así lo desea. Informan Reina 98 Tintorería. 24668 28 my.

SE desean colocar dos jóvenes españolas una de criada de mano y manejadora y otra para criada de mano, entiende un poco de cocina. Desean familia de moralidad, tienen referencias, llamen al teléfono M-2904. 24442 27 my.

SE desea colocar una joven española para criada de mano o manejadora, entiende de cocina, tiene buenas referencias. Compostela 67, altos, al lado del Torregrosa. 24394.—27 My.

SE desea colocar una señora de mediana edad o manejadora, puede dormir fuera. Informan: Calle 13, número 473, altos, izquierda. 24397.—27 My.

SE ofrece una muchacha para manejadora o criada de cuartos, habla español e inglés y no le importa viajar. Tiene buenas referencias. Teléfono F-2397. Línea, 113, Vedado. 24399.—27 My

DESEA colocarse una joven española de criada de mano o manejadora y ayuda a la cocina. Informan: U-4669. Teresa. 24400.—27 My

DESEA colocarse una joven española, lleva tiempo en el país y es competente para todo, desea casa seria sino que no se presente, para informes Figuras 26, teléfono M-2691, a todas horas. 24409 27 my.

SE desea colocar una joven de color para criada de mano. Tiene referencias. Informan Picota 34. 24476 27 my.

DESEA colocarse muchacha joven de criada de mano con recomendaciones. Calle Baños, número 2, esquina a Primera. 24360.—27 My.

DESEA colocarse una muchacha española de criada de mano o manejadora, es formal y sabe su obligación. Llamen al teléfono M-2122. 28374.—28 My

SE desea colocar una joven de color para manejadora, tiene quien la recomiende. Informan: teléfono M-2661. S-3007.—27 My.

SEÑORA peninsular se coloca para criada de mano o para los cuartos o el comedor; sabe trabajar y tiene buenas referencias, desea casa seria. Informan Reina 114, teléfono M-6705. 24479 27 my.

SEÑORA peninsular de mediana edad, desea colocarse de criada de mano o de cuartos, entiende toda clase de trabajo doméstico, sabe cumplir con su deber, tiene referencias. Aguiar 57. Teléfono A-8344. 24316 27 My.

DESEA colocarse una muchacha española de criada de mano o manejadora, desea casa de moralidad, tiene buenas referencias. Tel. I-7818. 24247 7 jn.

SE desea colocar una joven española de criada de mano, tiene referencias, lleva tiempo en el país, Informan Romay 27. Tel. A-2046. 24460 27 my

SE desea colocar joven española para criada de mano o manejadora; tiene referencias. Informan: teléfono FO-1667. S-3000.—27 My.

SE OFRECEN

SE desea colocar joven extranjera para manejadora o criada de mano, tiene aquí sus padres que la representan. Amistad, 136, segundo piso, 48. 24340 28 My

SE desea colocar una joven para criada de mano o manejadora. Informes: Gloria y Cienfuegos, bodega. Teléfono M-1447 24308.—28 My.

SE desea colocar una muchacha española de criada de mano o manejadora, entiende algo de cocina y sabe coser. Informan: teléfono U-3189. S-3006 27 My

UNA joven peninsular se desea colocar de criada de mano o manejadora, informan en Fernandina 84 1|2, Tel. M-4266. 24441 27 my.

SE ofrece joven española para criada en casa de moralidad. Informan teléfono A-7994. 24423 27 my.

SE desea colocar una joven española para criada de mano o manejadora, no le importa salir fuera de la Habana, tiene referencias, lleva tiempo en el país. Informan Tel. F-4967. Zapata y Paseo. 24439 27 my.

DESEA colocarse una muchacha de criada de cuartos o de comedor, sabe servir muy iben a la mesa, siendo un matrimonio solo, no le importa para todo, tiene muy buenas referencias. Concordia, 174, habitación 8. 24299.—27 My.

SE ofrece mucnacna de color con referencias, criada de mano, sabe coser o cocinar y limpiar a corta familia, no duerme en la colocación. M-7122. 24362.—27 My

SE ofrece una joven española fina para criada de mano, lo mismo para cuartos o comedor, muy práctica, despierta y buenas referencias de casa particular. teléfono M-3229. 24457 27 my.

JOVEN española desea colocarse de criada de mano o manejadora, tiene referencias. Informan Gervasio 126, teléfono U-4669. 24431 27 my.

(28)—Criadas de Habitaciones y Coser

SE desea colocar una joven de criada de cuartos, comedor o manejadora; tiene referencias. Llamen al teléfono F. O. 1129 S 3040 28 my

SE desea colocar una joven española de criada de cuartos; sabe coser y tiene referencias. Informan San José 119-D, altos. 24532 28 my

DESEA colocarse una señora de mediana edad para limpieza por horas o a sueldo; es de confianza y respetuosa. Informan teléfono I-7577. 24522 28 my

UNA joven española desea colocarse de criada de cuarto o manejadora; sabe coser y tiene referencias. Informan San José 14, teléfono U-2617. 24533 28 my

SE desea colocar una muchacha española de criada, de cuartos o comedor, entiende algo de costura. Informan: Teléfono M-7543. 24393.—27 My.

UNA joven morenita desea colocarse con una buena familia para trabajar en la siguiente forma: para hacer la limpieza de toda la casa desde las siete de la mañana hasta las 6 de la tarde, sin desayuno, ni almuerzo ni mantención de ninguna clase. Sueldo $28. O bien para cocinar limpiar el portal y entenderse con toda la parte de afuera, siendo para cosinar, ha de ser en un reparto y duerme en la colocación; sueldo $25.00 sin ropa limpia; presenta muy buenas referencias; es muy formal y cumplidora. Informan en Felipe Poey esquina a Libertad, bodega, teléfono I-1731, Víbora. 24505 28 my.

SE desea colocar muchacha española para cuartos o comedor. Informan Teléfono: M-9007. 22937 28 my.

DESEA colocarse una muchacha española para cuartos o comedor, es formal y cumplidora de su deber, tiene inmejorables recomendaciones. Aguiar 68 entre Empedrado y Tejadillo. 24440 27 my.

(29)—Criados de mano

DESEA colocarse un buen criado de mano peninsular; sabe servir mesa a la rusa; no tiene pretensiones; va a cualquier punto y tiene recomendación. Teléfono A-4792. 24551 28 my

SE ofrece buen criado acostumbrado a trabajar en casas de servicio fino; plancha ropa de caballero; módicas pretensiones. F-2806. 24519 28 my

DESEA colocarse de criado de mano un joven español, de 27 años de edad, con nueve años de práctica en el servicio de comedor, con muy buenas referencias de las últimas casas que ha trabajado, las cuales lo recomiendan. Informan Teléfono M-1807. 24649 28 my.

DESEA colocarse un joven español de criado de mano. Tiene buenas referencias. Amistad 112. A-9865. 24643 27 my

Un español se desea colocar de criado o camarero en hotel o casa de huéspedes, tiene buenas referencias. Tel. A-4401. 24673 28 my

CRIADO de comedor desea colocarse, acostumbrado al servicio fino. Sale al interior. Pregunten por Eugenio al Teléfono A-3318. 24635 28 my.

SE ofrece un buen criado de mano con muy buenas referencias. Sabe servir mesa, es fino y bien presentado. Teléfono A-3318. Pregunte por José. 24606 29 my.

Se desea colocar un joven español de criado muy trabajador, serio y honrado y tiene buenas referencias de las casas que trabajó. Informan F. y 25, Vedado Tel. F-1930. 24654 28 my

SE desea colocar un joven español de criado de mano o ayudante de chauffeur, sabe trabajar y tiene buenas referencias, calle 17 No. 222. Tel. F-2642. 24680 28 my.

SE desea colocar joven español de criado de mano, sabe servir muy bien y tiene muy buenas referencias donde trabajó. Informes: Teléfono A-2348, pregunten por José Suero. 24369.—27 My.

JOVEN español desea colocarse para criado de mano en casa particular, tiene buenas referencias de las casas conocidas en donde ha trabajado, llame al teléfono I-5842. 24417 27 my.

DESEA colocarse joven español, de criado o camarero, sabe servir mesa, tiene referencias, no tiene pretensiones. Teléfono F-3157. 24473 27 my.

(30)—Cocineras

SE desea colocar un matrimonio español, ella sabe algo de cocina, manejadora, borda a mano, y él portero, jardinero, criado de mano. Llevan ocho meses, van para el campo. M-4247. 24723 29 my.

DESEA colocarse una cocinera, sabe cocinar a la americana, española y criolla. Informan teléfono U-2787. San Lázaro esquina a Basarrate, altos. 24702 29 my.

SE desea colocar una señora española para cocinar y limpiar, no le importa salir al campo. Informan Tel. M-3836. 24725 29 my.

SE OFRECEN

SEÑORA peninsular de mediana edad desea colocación de cocinera exclusivamente y no dormir en la colocación, sabe cumplir con su obligación, tiene tiempo en el país. Lamparilla 84 habitación 31. Tel. A-9173. 24590 28 my.

JOVEN española desea colocarse con carta familia o matrimonio solo para cocinar y limpiar, informes Tel. A-5985. Luz 8 altos. 24675 28 my.

DESEA colocarse una buena cocinera, tiene referencias, no duerme en la colocación. Informan Zulueta 22, teléfono M-9090. 24690 28 my.

SE desea colocar una cocinera española de mediana edad; sabe su obligación y entiende de repostería, con buenas referencias. Informan F-1894. 24531 28 my

DESEA colocarse una señora joven española, para cocinar y limpiar a corta familia; es buena cocinera; sabe hacer plaza tiene buenas referencias; no duerme en la colocación; no sale fuera de la Habana. Estévez 8, Josefa Rodríguez. 24536 28 my

SE desea colocar una buena cocinera, de mediana edad ,limpia, cumplidora, es sola, quiere casa de moralidad. Informan en Aguila 116, habitación 47. española; tiene buenas referencias. 24572 28 my

DESEA colocarse una cocinera española Sabe hacer postres. No tiene inconveniente colocarse para todos los quehaceres de corta familia. Tiene buenas referencias. Informan Teléfono F-1712. 24648 28 my.

SE desea colocar una cocinera que duerma en la colocación, tiene buenas referencias. Informan Monte 23 entrada por Cienfuegos. Hotel Las Brisas de Colón. Tel. M-1671. 24661 28 my.

UNA española se desea colocar para cocinar y limpiar; sabe cumplir con su obligación; tiene buenas referencias de su trabajo y su honradez; tiene quien la represente. Informan Mercaderes 39, pregunten por la encargada. 24514 28 my

SE coloca gran cocinera repostera peninsular con referencias a satisfacción, no duerme fuera, pregunten por Rosita. Calle 19, número 513, esquina a 16. Vedado. 24343.—27 My

SE desea colocar una señora de mediana edad de cocinera para corta familia, desea casa de moralidad, no le importa salir para el campo, duerme en la colocación. Informan: Cienfuegos, número 29, esquina a Gloria, altos, Habana. 24379.—27 My.

SE desea colocar una señora para cocinar, es española, conoce el país, no duerme en la colocación, se prefiere en la Habana, sueldo 25 pesos. Teléfono M-5895, pregunten por Carmen. 24350 27 My

DESEA colocarse de cocinera o criada una señora peninsular, duerme en la colocación. Informan: San Nicolás, 138. Teléfono M-4570. 24351.—31 My.

SE desea colocar una española para cocinar, es limpia y sabe cumplir con su obligación. También se desea colocar otra española para manejadora o cocinera, sabe cumplir con su obligación. Virtudes, número 1, altos. Apartamento número 17. S-3002.—27 My.

SE desea colocar una señora española de mediana edad, para una cocina sencilla. Informan en 15 y 20. Vedado. Teléfono F-4553. S-3001.—27 My.

DESEA colocarse una señora española para cocinera o criada de mano, tiene una niña de siete años. Amargura 54, bajos. Teléfono A-3484. 24391.—27 My.

SE ofrce buena cocinera de color, limpia, formal y con referencias para cocinar solamente, sabe hacer dulces, no duerme en la colocación. M-7122. 24363.—27 My.

SE desea colocar una señora española para cocinar, si es poca la limpieza no le importa. Informan: Calle 6, número 15. Teléfono F-1435. 24392.—28 My

SE desea colocar una cocinera española, sabe cumplir con su obligación. Informes: Revillagigedo, 47, bajos. 24395.—27 My.

SE desea colocar una española de cocinera lleva tiempo en el país, sabe variar, no duerme en la colocación, tiene recomendaciones. Tel. M-3324. Reina 94 bajos 24304 27 my.

SE ofrece una buena cocinera española repostera, cocina a la criolla y a la española, duerme en la colocaión. Teléfono A-3071. 24406.—27 My.

JOVEN española desea colocarse para cocinar y limpiar para corta familia, tiene referencias, desea casa de moralidad, informan Tel. U-4669. 24430 27 my.

SE desea colocar una peninsular de cocinera, lleva tiempo en el país. Informan M-3140. 24420 27 my.

SE ofrece una buena cocinera, conoce bien la alta cocina española y la criolla, sabe de repostería, muy limpia y buenas referencias de casa particular. Tel. M-3229. 24455 27 my

SE desea colocar una cocinera, repostera, con muy buena recomendación, es de color, puede ir al campo y fuera. Calle 8 No. 32 entre 11 y 13, Vedado. 24467 27 my.

DESEA colocarse una señora de color de cocinera, no le importa ir a los Repartos. Teléfono A-9617. 24305 27 my.

SE ofrece una joven española para cocinar y ayudar a la limpieza o para criada de mano o manejadora, lleva tiempo en el país y sabe cumplir con su obligación, Luz No. 8, teléfono A-5985. 24484 27 my.

SE desea colocar una cocinera española que lleva tiempo en el país. Teléfono F-1849. 24306.—27 My

JOVEN de color formal que entiende de cocina, desea encontrar colocación o limpieza por horas. Informes: Pocito, letra E, frente al 51. Ciudad. 24297.—27 My.

DESEA colocarse superior cocinera repostera muy práctica, es cocinera en general, desea corta famiilia solo cocina, inmejorables referencias y duerme en la colocación. Tel. I-5843. 24449 27 my.

SE ofrece joven española para cocinar y limpiar en casa de matrimonio solo, o corta familia de moralidad, duerme en la colocación, quiere ganar 30 pesos. Tel. M-9090. 24241 28 my.

(31)—Cocineros

SE desea colocar un hombre mediana edad de ayudante cocina o portero o ayudante jardinero; tiene buenas recomendaciones; lo mismo sale al campo. Informan teléfono U-1240. U-2002. 24511 28 my

SE ofrece un cocinero joven, de color, sin pretensiones. Se dan referencias. Pregunten por Juan. Teléfono M-4553. 24644 28 my.

COCINERO repostero en general; mucha variación en el menú y limpio, peninsular, comercio particular o restaurant, hace toda clase de dulces. Aguila 116, teléfono A-9893. 24620 28 my.

DESEA colocarse un cocinero para hotel o casa particular, informan Reina 111 habitación 8. 24622 28 my

SE OFRECEN

UN cocinero asiático joven desea colocarse para casa particular; cocina a la criolla y española; sabe hacer dulces; tiene dos referencias buenas. Informan calle Zapata esquina A, bodega, preguntar por Manuel, teléfono F-3395, Vedado. 24557 28 my

DESEA colocarse un buen cocinero español; sabe cumplir con su obligación, para bodega o casa particular. Teléfono U-3851. 24507 28 my

SE coloca un cocinero repostero de color de 40 años, hombre solo que va a cualquier parte, tiene referencias. Gervasio 38, habitación 6. Teléfono U-5232. 24352.—27 My.

UN buen cocinero desea colocarse en casa de comercio o casa de huéspedes, sabe su obligación y tiene buenas referencias. Informes Monserrate 91, teléfono A-3648. Habana. 24577 28 my.

DESEA colocarse un joven en casa particular bien sea de cocina o de sirviente, no tiene pretensiones si es para cocina; sabe toda clase de comidas y de repostería, no tiene inconveniente en viajar, prefiere corta familia. Para más informes: M. Gómez 381, teléfono A-4915 Manolo. 24426 27 my.

COCINERO en general, repostero, joven español, me ofrezco para casa particular, comercio o huéspedes, no me importa salir al campo; tengo buenas referencias de las casas en donde he trabajado. M-6266. 24418 27 m

COCINERO español, joven, solo, que trabajó en buenas casas particulares de la Habana, cocina en general, es repostero, va a cualquier parte de campo, desea casa seria, lo mismo establecimiento que particular; en la misma un criado de mano sin pretensiones. Informes al teléfono A-5163 y M-9401. 24424 27 my.

SE ofrece un chinito joven excelente cocinero, cocina a la española y criolla, sabe de repostería, muy limpio y buenas referencias de casa particular, Tel. M-3229 24456 27 my.

MAESTRO cocinero, español, joven, solo lleva 18 años en su oficio, particular o comercio, fino, complaciente, sabe repostería, mantecado, helados, no le importa mucho trabajo, siendo casa seria. Tel. A-9280. 24486 27 my

BUEN cocinero repostero, español, honrado, formal y económico, cocina francesa, española y criolla. Solicita casa particular, hotel o restaurant, inmejorables informes, Parls Francais. M-2352. 24475 27 my.

SE ofrece cocinero; lleva tiempo en el país; cocina bien a la criolla y española, es repostero, muy limpio, para casa particular o comercio, con referencias. Zanja 45, preguntar José Chon. A-4352. 23955 28 my.

UN cocinero asiático desea colocarse en casa particular, cocina a la criolla, española y francesa es repostero, sabe cumplir con sus deberes y es persona limpia y formal. Rafale Wong, teléfono M-1731. 23942 27 my.

(32)—Crianderas

SE desea colocar una española de criandera a media leche o leche entera, tiene certificado de buena leche, teléfono A-8350, o Villegas 103 altos. 24671 28 my.

(33)—Chauffeurs

CHAUFFEUR desea colocarse en casa particular o comercio, tiene buenas referencias y mucha práctica, 7 años. Informes teléfono I-1697. Pregunar por José. S 3055 29 my.

CHAUFFEUR joven español desea colocarse en casa particular o comercio sin pretensiones, tiene referencias de la última casa que ha trabajado. Informan Tel. M-8238. Antonio. 24589 28 my

CHAUFFEUR suizo desea colocarse en casa particular o comercio, sin pretensiones. Tiene referencias. Llame Teléfono M-7127. Villegas 67. Pregunte por Arístides. 24645 28 my.

CHAUFFEUR habla inglés y español, desea colocarse con familia particular o comercio; tiene referencias; no le importa viajar. Calle J núm. 12, entre 9 y 11, Vedado, Tel. F-1244. 24585 28 my.

CHAUFFEUR mecánico español con mucha experiencia en el servicio a familias particulares, desea colocarse con familia respetable, no tiene pretensiones ni fija sueldo hasta que no prueben sus actitudes. Teléfono M-9463. 24319.—27 My

CHAUFFEUR español se coloca sin pretensiones, 8 años de práctica mecánico electricista, referencias de los talleres Cadillac y Buick, teléfono FO-1246. 24432 27 my

CHAUFFEUR español desea colocarse en casa particular, tiene referencias de donde ha trabajado, conoce toda clase de máquinas, conoce perfectamente, mecánico con 12 años de práctica, no tiene pretensiones, teléfono U-2219. 24465 27 my.

CHOFER español desea hallar colocación en casa particular o comercial, es competente y tiene buenas referencias de donde ha trabajado, que lo acreditan por su honradez y buen comportamiento. Informan: teléfono A-6522. 24293 27 My

CHAUFFEUR de color desea colocarse en casa particular o de comercio, lo recomienda la familia con quien ha trabajado. 2 y 25. Villa Emilia, Vedado. Llame: F-4540. 24391.—27 My.

JOVEN español serio y honrado con referencias desea colocarse de ayudante de chauffeur, portero, sereno, o de cualquier otro trabajo, llame al teléfono A-6283 y pregunte por José. 24239 29 my.

SE ofrece un chauffeur de color con 14 años de práctica, formal y cumplidor, inmejorables referencias. Para informes A-7464. 24085 31 my.

OFRECESE mecánico chauffeur español con experiencia en tractores y maquinaria agrícola en general, tiene referencias. Informes Habana 85, Departamento 12. 24072 2 jn.

(34)—Tenedores de libros y Oficinistas y Empleados de Oficinas

JOVEN muy práctico en casa de comercio, desea empleo escribe en máquina y lo mismo para cobrador. Informan teléfono A-8585. 24681 28 my

SE desea colocar en oficina o casa de comercio un joven sin pretensiones; tiene buena letra y es tenedor de libros. Vázquez. Tel. A-7976. 24542 28 my.

DESEA colocarse un joven de 15 a 16 años ;tiene conocimientos de mecanografía y contabilidad, para ayudante de oficina, imprenta o casa de comercio. No tiene pretensiones. Lo representan sus padres. Informan Teléfono F-3157. 24646 28 my

SE OFRECEN

JOVEN español tenedor de libros, desea llevar la contabilidad de varias casas comerciales por el módico precio de $5.00 a $10.00 mensuales. Informes Tel. I-1456 preguntar por Benjamín Pérez. 24238 29 my.

UN joven americano desea colocarse de mecanógrafo de inglés y español con experiencia en trabajos de oficina. Puede dar referencias. Dirigirse a Santos Suárez, 42, teléfono I-3003. 23781 10 jn

EXTRANJERA, facturista, mecanógrafa y con bastantes conocimientos comerciales, se ofrece como oficinista. C. H. S. Oficios 62. 24310.—27 My.

TENEDOR de libros. Mucha práctica buenas referencias, acepta toda clase de trabajos de escritorio. Dispone de cuatro a cinco horas diarias. Teléfonos I-2308 y M-7091, de ocho a diez de la mañana. 23011 31 my.

JOVEN mecanógrafo, con conocimiento de contabilidad, desea colocarse para cualquier clase de trabajo de oficina. Dirigirse al teléfono I-1348 o F-5617. S 2832 31 my.

(35)—Varios

UN joven matrimonio español desea colocarse de encargado de una casa o limpieza de oficinas o centros, tiene referencias necesarias. Informan en el café El Dorado, Paseo de Martí 101. Teléfono M-1985. 24724 29 my.

SE ofrece una señora española con buenas referencias, para viajar al extranjero. Informan calle 12 entre Tejar y Pocito, Reparto Lawton. Pregunte por Francisca Santander. 24715 31 my.

SE ofrece un joven español práctico en camarero, portero, manejo de elevador, sirviente, clínica o cualquier otro trabajo; tiene recomendación. Telf. A-4792. 24553 28 my

DESEA colocarse en casa de moralidad, con muy buenas referencias, un matrimonio español, ella de cocinera o criada de mano y el de portero o encargado de casa de inquilinato o de algún colegio o casa particular; saben leer y escribir; no tienen pretensiones y lo mismo van al campo; son muy trabajadores. Teléfono A-3572. Bernaza 55, bajos. 24502 31 my

JOVEN asturiano escaso de recursos se ofrece para vendedor o ayudante dependiente de café o fonda, tiene buena recomendación. Preguntar por César. Teléfono A-8591, bodega. 24495 31 my

VIUDA española, respetable, y con garantía se ofrece para administrar hotel o cosa análoga. Informan Teléfono: U-5699. 24627 2 jn.

DESEA colocarse una muchacha para hacer limpieza por horas. Informan San Rafael 46, altos, de 8 a 12. 24605 29 my.

SE ofrece peninsular de mediana edad, para quehaceres de matrimonio o atender niño de meses. Informan teléfono: F-5352. 24659 28 my.

SE desea colocar una costurera en casa particular o taller corta y cose por figurín. Merced 38 altos. 24665 28 my.

¿NECESITA usted colocarse? aprenda manejar automóviles, enseñamos curso diez lecciones por solo diez pesos, vaya calle 12 No. 231, Vedado, cerca Cementerio Colón, Escuela de Chauffeurs. 24687 28 my.

VENDEDOR activo con carro de reparto para vender artículo de mucha salida en bodegas y fruterías. Informan en la óptica Martí. Egido número 2 B. 24470 28 my.

UN español aclimatado en el país desea colocarse de operario en sastrería o tintorería; tiene buenas referencias. Informan Oquendo y San José, La Estrella, 126, habitación 3. 24513 31 my

ENGLISH girl seek possition as general maid whole or half day. Calle 2 entre 35 y 37 Estell. 24137 28 my.

SE ofrece joven español de camarero o criado u otro trabajo, tiene buenas referencias de las casas que ha trabajado. Informan teléfono A-8816. 24469 27 my.

SE coloca peninsular mediana edad con referencias para mensajero o limpieza de oficinas o cosa análoga. Calle 19, número 513, esquina 16, Vedado. 24342.—27 My

SE desea colocarse de jardinero en casa particular, tiene buenas referencias. Informan calle 25 entre B y C, Teléfono F-5371. 24428 29 my.

JOVEN español desea colocarse de aprendiz un poco adelantado en carpintería o camarero, portero, tiene referencias de las casas que ha trabajado, llamen al teléfono M-2124. 24433 27 my.

ADELA, Modista madrileña con gran experiencia, corta por figurín. Especialidad para niños. Precios módicos. Teléfono A-1628. 24005 30 my.

SE desea colocar un joven español de sastre. Telf. F-3115. 24123 27 my.

SEÑORES propietarios de casas. ¿Desean tener sus propiedades bien reparadas y por tanto en estado habitable? Yo les ofrezco mis servicios de albañil, mes corrido o como convenga, por escrito. Saturnino Tiberio. Monte 469. Habana. Teléfono M-2906. 23855 27 my.

ESPAÑOL con amplios conocimientos en camisería y sus similares, se ofrece para trabajar fijo o a comisión. Dará referencias. F. Sánchez. Oficios, 62. 24309.—27 My.

ESPAÑOL serio, gran práctica comercial, se ofrece para viajante, representaciones comerciales para la Isla y Península modestas pretensiones. Pedro Buraya. Hotel Flor de Cuba. Monte, 10, habitación 23. 24314.—27 My.

DESEA colocarse una señora sola de mediana edad o bien de lavandera o bien de cocinera, duerme en la colocación, lo mismo para el Vedado que para los Repartos. Calle C, entre 21 y 23, al lado del garage, cuarto adentro 21. 24307.—27 My.

ESPAÑOL de mediana edad se ofrece para cobrador, encargado o cargo análogo, tiene referencias. Informan Aguacate 29, bajos. Teléfono A-3627. 24082 29 my.

SE desea colocar un buen muchacho práctico en garage, es muy humilde, sabe de ayudante pailero y de herrero, entiende de jardinero. Informan en la fonda Las Brisas, Concha y Manuel Pruna. Teléfono I-2587. 24071 29 my.

(H) COMPRA Y VENTA DE FINCAS

(36)—Urbanas

COMPRA Y VENTA DE CASAS TERRENOS Y FINCAS RUSTICAS

DINERO EN HIPOTECA

MENDOZA Y CA.
Corredores
Obispo 63. Habana.

Dirigirse al Sr. Cruz Muñoz
Teléfono M-6921.
Horas, de 10 a 12 a. m.

E 52 Ind 1 en

SE VENDE CON URGENCIA

a una cuadra Ayesterán una casa. Renta 170 pesos, se deja parte en hipoteca. Informan Infanta y Ayestarán, café. Adolfo Carneado. 24706 5 jn.

SE vende una espaciosa casa moderna y con garage. Informan en la misma. Cortina casi esquina a O'Farrill, la segunda casa de la bodega. 24707 3 jn.

VENDO casas: Vedado, cerca de la Universidad, 4 plantas, para cuatro familias. Renta $3.780 anuales. Precio: $35.000. Víbora. Casa de lujo, una planta, azotea, garage y cuarto criado independiente. Mucho terreno. Cerca de la estación de tranvías. Precio: $13.000; Habana: Cerca de la calle Marina para tres familias, renta $2.340 anuales. Precio $22.000. Vendo otras de menos y más precios. Informes: Acebal, Prado 102, teléfono A-9082. 24541 28 my

COMPRE en Infanta, lo mejor y de más porvenir de la Habana, su propiedad; siempre valdrá más. Gran casa casi esquina a Estévez. Urge venta. Informes Corrales y Economía, bodega, de 2 a 4. 24570 29 my

ANTES DE EMBARCARME PARA EL NORTE, DESEO VENDER MI PROPIEDAD DE ESQUINA, MAGNIFICA PROPOSICION NO SOLO POR EL PUNTO DE VISTA DEL INTERES SEGURO QUE DEJA—SINO TAMBIEN ADQUIERE USTED UNA PROPIEDAD QUE VALE EL DOBLE QUE SE PIDE Y COSTO EL DOBLE Y SU VALOR AUMENTA DE DIA EN DIA —DEJA EL 8% LIBRE DE VERDAD. ANTES DE INVERTIR SU DINERO, INVESTIGUE ESTA PROPOSICION. TRATO DIRECTO CON SU DUEÑO. OFICINA DE LOS MUELLES ALLOY. CALLE FABRICA Y MARINA, BARRIO LUYANO.
24501—29 May.

HERMOSA CASA UNA PLANTA

en Almendares calle Lanuza cerca de la Fuente Luminosa, jardín, portal, sala, tres cuartos grandes, baño intercalado comedor, cocina, garage y demás comodidades con una medida de 10 x 44 varas Costó 14.000 pesos y la dan en 9.000. Marín, Aguiar 72. Tel. A-6283. 24603 1 jn.

ES NEGOCIO. EN ONCE MIL PESOS

vendo moderna casa dos plantas independientec, cerca de Egido, con una renta segura de 100 pesos al mes. Informa Marín, Aguiar 72, teléfono A-6283. 24602 1 jn.

EN LA CALLE DE ESCOBAR

vendo casa chica moderna, una planta, en $5.700. Informa Marín, Aguiar 72. Teléfono A-6283. 24601 1 jn

HERMOSA CASA TRES PLANTAS

fabricación de primera, en San Lázaro, próximo a Galiano, con una renta en un solo recibo de 300 pesos; cambio por una casa en la Víbora de 10 a 12 mil pesos, dejándole el resto a diferencia en hipoteca. Marín. Aguiar 72, teléfono A-6283. 24600 1 jn

CASA QUINTA DE ESQUINA

de fraile moderna, con 900 varas terreno en Lawton, punto alto y saludable, libre de gravámenes; cambio por cuartería en cualquier lugar. Marín, Aguiar 72, teléfono A-6283. 24598 1 jn

REGIA CASA MODERNA

dos plantas independientes, con garage, en la parte alta, calle de San Lázaro, próxima al tranvía Batista, tranvía de Avenida Concepción y a tres cuadras calzada Jesús del Monte, costó 40 mil pesos; la vendo en 23.000 pesos o la cambio por casa en la Habana. Marín. Aguiar 72, teléfono A-6283. 24597 1 jn

CASA MODERNA TRES PLANTAS

a media cuadra de Monte, vendo en 28 mil pesos o cambio por casa chica o terreno en la Víbora, dejándole diferencia en hipoteca. Marín, Aguiar 72, teléfono A-6283. 24596 1 jn

EN EL CERRO

Una casa de madera, portal, saia, saleta, dos cuartos, servicios sanitarios, 5 1|2 metros, por 38 de fondo en $2.200. Informan Santa Teresa número 23. Teléfono I-4370. 24638 2 jn.

SEÑORA que embarca vende casa moderna recientemente fabricada, tres plantas,, Escobar entre Reina y Dragones, rentando rebajada 170 pesos mensuales. $21.000 solo $4.000 contado resto hipoteca. Informes a particulares. Teléfono A-3013. 24696 28 my.

SE compra casa chica en la Habana o Víbora. Informan Teléfono X-1185. S 2957 27 my.

FINCAS URBANAS

SE VENDE

Una esquina en el Cerro con establecimiento, que mide 144 metros, fabricación moderna, con una accesoria en $7.000. Informan Santa Teresa 23. Teléfono I-4370. 24640 2 jn.

CASA MODERNA DOS PLANTAS

independiente, con 200 metros terreno, próxima a Belascoaín, cambio por casa en la Víbora. Marín, Aguiar 72, teléfono A-6283. 24599 1 jn.

CASA MODERNA UNA PLANTA

a media cuadra tranvía de Infanta, vendo en 6.000 pesos. Marín, Aguiar 72. Teléfono A-6283. 24595 1 jn.

CASA MADERA, NUEVA

y teja en $1.690. Mide 7x30, situada en Buenavista, pegado doble línea. Urge la venta. Sr. P. Quintana. Belascoain 54, altos. Teléfonos U-5735 y FO-1015. 24655 28 my.

CASA DE ESQUINA MODERNA

en la Habana y una casa más también de dos plantas, todo lo vendo en 24.000 pesos. Marín, Aguiar 72, teléfono A-6283. 24594 1 jn.

EN EL CERRO

Pegado a Primelles. Sala, comedor, tres cuartos, servicio sanitario, cuarto alto, es una ganga en $4,200. Informan Santa Teresa 23. Teléfono I-4370. 24637 2 jn.

CASA MODERNA UNA PLANTA

de azotea, muy bonita y bien fabricada vendo en 6.000 pesos, a una cuadra de Carlos III. Marín, Aguiar 72, teléfono A-6283. 24593 1 jn.

SE VENDE

ALTURAS REPARTO KOHLY

AVENIDA BELLA VISTA

Precioso chalet estilo español, bonito jardín en 1,264.49 varas, con sala, hall, comedor, cocina, pantry, portal al fondo, terraza, cuarto de criados en los bajos, tres cuartos, hall, baño y terraza en los altos. Garage amplio con cuarto de criados y servicios. Se puede dejar más de la mitad en hipoteca de los que una parte vence dentro de 17 años al 6 por ciento. Informes R. Carbajal de 10 a 12 y de 2 a 5. Teléfono M-6917. Obispo 53.

E 1204 6 d 24 my.

PROPIETARIOS: Terminadas algunas obras puedo hacerme cargo de cualquier otro trabajo de construcción, ya grande o pequeño; facilito la construcción, dejando en hipoteca parte del valor o cobrando al terminar para dar facilidades de conseguir dinero con el valor de la misma; doy estudios gratis; voy al campo; llámeme al teléfono F. O. 1969 Calle 12 y 4, Almendares, J. Fonollar. 24494 9 jn.

GANGA. Vendo cuatro casitas en la Habana, altas y bajas, media cuadra de Infanta; tiene terreno interior para un pasaje; puede rentar $240. Precio $17.000, hay rebaja. San Miguel 82, Casanova. 24534 27 my

GRAN OCASION

Véndese edificio moderno, con establecimiento, esquina en gran reparto, con solar anexo, 200 metros. Renta un solo recibo, $150 Precio, doce a catorce mil pesos. Titulación al día. Sr. Alonso. Trato directo con interesado. Belascoain número 31. 22933 28 my

SE vende casa acabada de fabricar, Luis Estévez 84, entre Conceial Veiga y Juan Bruno Zayas, Víbora, 500 metros: portal, sala, recibidor, cuarto escritorio, 4 habitaciones, hall, dos baños intercalados, comedor, cocina, 2 cuartos criados, patio, baño criados, garage. Precio 13,000 pesos, se pueden dejar $6,000, 2 años al nueve, se puede ver de 3 a 6. Informes: Cine Niza. Prado 97. 24355 27 My

VEDADO $8,500 MODERNA

acabada de construir, otra en Línea y Calzada, con 3 habitaciones, baño intercalado, garage y demás comodidades $15,000. Llame al FO-7698. Gerardo Mauriz.

VEDADO, GRAN GANGA

casa moderna dos plantas, cantería, techos monolíticos con ocho habitaciones, dos garages, tres cuartos criados $40,000 solo con $10,000 contado, el resto al 6 y medio por el tiempo que se desee. Llame al FO-7698. Gerardo Mauriz.

San Rafael, próxima a Galiano

dos plantas modernas, renta $200, precio $26,000. Llame al FO-7698. Gerardo Mauriz.

5a. AVENIDA, ESQUINA A $12.00

Reparto Miramar, chalet frente al parque en La Sierra, chalet que da a tres calles frente al parque, casa bonita 9,500, da a tres calles. Llama al FO-7698. Gerardo Mauriz. 24294.—29 My

SE vende una casa en Gervasio, inmediata a Concordia; es de mampostería, azotea y suelo de mosaicos; mide 7 y media varas de frente por 41 de fondo, a $52.00 la vara cuadrada, incluyendo la fabricación, que vale más de $3,000. Sin intervención de corredores; trato directo con el dueño. Informan por teléfono A-4963. S-3009 28 my.

BUEN negocio vendo casa por tener que embarcarme, Calixto García 38, entre Guasimal y Nueva Gerona, Reparto San José. 24438 27 my.

FINCAS URBANAS

VENDO EN LA CALLE ENCARNACION NUM. 35.

(Jesús del Monte). Precioso chalet compuesto de espléndido portal, sala, hall, cuatro espléndidas habitaciones, comedor, cocina de gas, baño intercalado, cuarto y servicio exterior de criados, espléndido garage, patio, traspatio y jardín veneciano al fondo. Puede verse los días hábiles de 2 a 6 p. m. Su dueño en la misma. 23413 2 jn

SE VENDE UNA CASA

En la calle de Moreno con portal, sala, comedor y dos cuartos que mide 8 de frente por 24 de fondo en 1.600 pesos con alcantarillado, pisos de mosaicos y luz eléctrica. Informan Moreno 67, teléfono I-1968. Sr. Leon. 24245 28 my

QUIERO comprar una casa en el Vedado parte alta, que tenga seis cuartos y valga $50.000. Un terreno en Luyanó o Batista de unos 5.000 metros que tenga chucho y terreno próximo a la calzada del Cerro de unos 600 metros para nave. Triana. Franco 6. U-4217. 23620 27 my

SE VENDE

En la Víbora a tres cuadras de la Calzada casa con portal, zaguán, recibidor, sala, cinco cuartos, dos cuartos de criados, patio y traspatio, Precio $12.500, teléfono X-1264. S-2987 23 jn.

VENDO UNA CASA

En la calle de Atocha que mide 6 por 24 de fondo con sala, saleta y cuatro cuartos, con dos ventanas, toda de azotea y mampostería, informa su dueño, Moreno y Esperanza, bodega, en 4.500 pesos. Sr. Sánchez, teléfono I-1968. 24244 28 my.

BARATO y bien situado vendo una casa en el reparto Los Mameyes. Informa Antonio Fernández, San Francisco No. 2, Víbora. 23608 29 my.

VENDO sin corredores casa chica, gana 50 pesos, siempre alquilada produce el 12 por ciento en Lealtad, media cuadra de Belascoaín, dejo algo en hipoteca si lo desean. Informes: Teléfono I-2689. San José, 91. 20738.—2 Jun.

(37)—Rústicas.

VAQUEROS. Vendo barato, contrato 8 años de una finca de 3 1|2 caballerías a 15 minutos de la Habana; establo para 80 vacas; la mayor parte sembrada de millo; abundante aguada. Tel. M-7080. S 2799 31 my.

SE VENDE EN EL CALABAZAR

Una preciosa finca, con todas las comodidades. Dirigirse por escrito al señor González, Apartado 223. Habana.
23428—28 May.

(I) COMPRA Y VENTA DE SOLARES YERMOS

AVISO

Un gran negocio. Vendo 888 varas de terreno, tres cuadras del Paradero Víbora, lo doy a mitad de su valor, al contado. Vidriera del café Aguila y San José. 24703 30 my.

VENDO SOLAR

SE vende solar Alturas del Río Almendares, Avenida de la Paz, 15 x 36, punto ideal; parte alta, una cuadra carrito. Urge venta. Dueño, Figuras 21. A-2683. 24556 30 my.

SOLAR EN $1.500

situado Alturas de Buenavista, próximo al Colegio Belén. Mide 14.74 por 47.17, igual a 695 varas, señor P. Quintana. Belascoain 54, altos. Teléfonos U-5735 y FO-1015. 24667 28 my.

GRAN esquina en Reparto Miramar quinta Avenida, antes del reloj, 1564 varas, dueña que embarca vende a $17.50 vara. Solamente $6.000 contado resto hipoteca por 10 años. Informes a particulares. Tel. A-3013. 24695 28 my

VEDADO

En la calle 6, próximo a 17 y en la acera de la sombra, se vende una bonita parcela de 12.50 metros de frente por 22.66 de frente rodeada de magníficas residencias. Informan: Habana 82, teléfono A-2474. 24527 27 my.

VEDADO

En la calle H próximo a Línea, se vende de una parcela de centro con 13 metros de frente por 22.66 de fondo. Informan Habana 82, teléfono A-2474. 24526 27 my

REPARTO PALATINO

Por no poder continuar pagándolo, traspaso contrato solar situado en Cuarta entre Fomento y Albear, 10 varas de frente por 29.70 fondo. Informa Antonio García, M-2820. 24516 28 my

VEDADO. En la calle 21, en la acera de la sombra, se vende una parcela de 13.50 metros de frente por 28 de fondo. Informan: Habana 82, teléfono A-2474. 24528 27 my

VENDO un solar de diez y siete metros de frente por cuarenta de fondo. Tiene tres casas de madera al frente viejas y al fondo dos de mampostería modernas, o que dan ochocientos metros de terreno yermo; está situada a dos cuadras de Toyo; se necesita hacer la operación con personas serias y no quiero perder tiempo; el precio es de ocasión; los títulos datan de hace veinte años, limpios; se vende por necesitar ausentarse su dueño para el extranjero. Informan el teléfono I-1626, Dolores y San Leonardo, Jesús del Monte. t 24546 27 my

OJO a esta ganga. Reparto Almendares, solar de esquina de fraile, con 22 por 46 varas, llano, donde vale a $10; lo doy a $6.50. U-4217. 24536 2 jn.

JESUS DEL MONTE

Se vende una parcela en el Reparto "Canteras de San Miguel", en la calle Pocito, entre San Anastasio y Lawton, con 7.02x42 a $6.50 la vara. Se admiten $950.00 al contado y el resto a plazos.

CLAUDIO R. ARELLANO
Cuba 50. Tel. A-8297

E. 1209.—3d. 24 My.

---

10 CENTAVOS
DE 7 A. M. A 4 P. M.; Y DE 4 A 10 P. M.
15 CENTAVOS

SOLICITUDES DE TRABAJO: DIEZ CENTAVOS
DEPARTAMENTO DE ANUNCIOS CLASIFICADOS

10 CENTAVOS
DE 7 A. M. A 4 P. M.; Y DE 4 A 10 P. M.
15 CENTAVOS

FOLLETIN 37

BERTA RUCK

Autora de "CORAZONES QUE NO SE ENCUENTRAN"

EL ALOJADO

Versión española de

A. JORDA

Esta novela se halla de venta en las librerías "La Moderna Poesía", Pi y Margall, 135, y "Cervantes", Avenida de Italia núm. 52.

(Continúa)

—El enfermo—nos ha dicho—está fuera de peligro.

Tan contenta me he puesto que poco me ha faltado para echarme al cuello de la enfermera y comérmela a besos.

—Pero continúa muy débil — ha añadido—y convendrá que siga sin ver a nadie durante algún tiempo.

—Podía haber esperado a hacernos más t[illegible] la advertencia—ha dicho Anita por lo bajo.

¡Ah! Por cierto que todavía no les he dicho a ustedes que Anita, nuestra hermana casada, la señora de Masters, ya que éste es ahora su verdadero nombre, está ya de regreso. Su entrada en casa fué poco después de la captura del alemán, por cuyo motivo no produjo toda la emoción que hubiera producido en circunstancias ordinarias. Apenas si pudimos dar alguna expansión a nuestro gozo, pues la gravedad de Lascelles era extrema y convenía no alterar el silencio de la casa.

Tuvimos que recibir a la recién casada hablando en voz baja, porque era preciso que hasta el cuarto del herido no llegara ningún ruido.

Ahora que ya sabemos que se va a curar pronto parece que respiramos mejor. Yo he recibido la grata noticia llorando de alegría. Es una tontería, pero es así. Menos mal que no había más testigo de mi estupidez que Evelina, y Evelina tiene bastantes cosas en que pensar para reparar en mis lágrimas.

Digamos ahora algo de los recién casados.

Supondrían ustedes que su deseo sería instalarse en casa, ¿verdad? Pues no: el capitán Masters, mi señor cuñado, ha querido que Anita se fuera a vivir con él en la misma casa en donde él ha estado alojado. Allí tienen ahora los dos su alojamiento. La casa está al otro extremo de la población.

La tía Victoria dice que no le parece mal que la joven pareja empiece su nueva vida de casados alojándose en una casa modesta en calidad de huéspedes, porque de este modo no se les meterán en la cabeza ideas de lujo y sabrán prescindir, si es necesario, de los muebles artísticos, y del excesivo espacio, y de un vestíbulo especial para el servicio de la casa, y de una salita particular y privada para cada miembro de la familia. Tía Victoria dice que así se acostumbrarán a todo, y que luego su casa, por modesta que sea, les parecerá un paraíso, y los criados, por poco buenos que resulten, les parecerán unos verdaderos ángeles puestos a su servicio.

ALGUNAS HORAS MAS TARDE

Evelina y yo hemos ido a tomar el té con Anita en su nuevo alojamiento, y hemos encontrado a nuestra hermana rodeada de cajas de cartón y montañas de papel fino: envoltorios de los muchos regalos de boda que ha recibido de los parientes de Enrique. Había allí vinajeras, búcaros, calendarios con marco de plata, marcos de plata para fotografías y, en fin, todos los objetos que suelen regalarse en estas ocasiones; la verdad es que sus nuevos parientes se han portado muy bien con ella.

Hemos tomado el té en un servicio y en una bandeja de plata, que son también regalos de boda.

He de consignar que el casamiento no ha cambiado en nada a Anita. Conserva la misma tez rosada, la misma frescura y lozanía de cuando era soltera, con la única diferencia, si acaso, de que parece todavía, en lo posible, más lozana y más joven.

Unicamente en sus actitudes parece haber cambiado algo, porque hoy, mientras tomábamos el té, hemos creído notar en sus palabras y en su tono un cierto no sé qué que a Evelina, principalmente, le ha hecho muy poca gracia. A mí, si he de decir la verdad, me tiene sin cuidado que Anita se dé o no importancia de mujer casada. Ya acabaremos por acostumbrarnos y no tardaremos en no prestar siquiera atención a ello.

Además, estas actitudes solo se sostienen mientras la gente las observa y las comenta; pero en cuanto empiezan a pasar inadvertidas, ya no se sostienen, por lo que es de creer que Anita depondrá pronto sus apellidos, y no por sus nombres de pila, a los amigos de su marido. A Curtis le llama ahora Eduardo, y a Lascelles se complace en llamarle Francisco, y aun a veces, Paco.

—¿No has visto todavía a Paco? —ha preguntado a Evelina después de habernos estado hablando un buen rato de sus parientes y de su luna de miel, y de los proyectos que ella y su marido habían formado para el tiempo que aun permanecerían juntos hasta que Enrique fuera enviado al frente. Una eternidad creían tener aún por delante, pues, según ella decía, cuando a un oficial le participan que tendrá que ir al frente quince días después, ya puede estar seguro de no ir hasta un par de meses más tarde.

—No, no le he visto—contestó Evelina con aire resignado,—porque la enfermera no deja pasar a nadie; pero pronto podremos cuidarle nosotras mismas. Te aseguro que le hemos echado de menos; la verdad es que ha sido, para nosotras, como un buen hermano.

—Un buen hermano de quien podemos estar orgullosas—añadió Anita.—¡Cuando pienso en aquel alemán gigantesco que le habría matado, según asegura Eduardo, si él y sus hombres llegan a entrar en el sotabanco un minuto más tarde! ¡Qué valor el de Francisco y qué serenidad al coger rápidamente la cortina que halló a mano, envolviendo con ella la cabeza del infernal hombretón! Creo que el Gobierno tendrá que concederle la Gran Cruz de la reina Victoria, aun cuando tal vez sería difícil hallar suficiente sitio en el pecho para colgársela.

—¡Oh.—exclamé al oir esta burla.—¡No es tan chiquitín como para que de su pecho no se pueda colgar una gran cruz! A vosotros os parecen enanos todos los que tienen una talla inferior a dos metros.

—¿Cómo es eso, Chicharra?—dijo Anita, riéndose,—¡Tú eras la que decías que bailar con él nubiera sido para tí lo mismo que agarrarte a una pulga!

Sentí que la sangre coloreaba mi rostro hasta la misma raíz del cabello, y respondí:

—Eso era al principio; eso era antes de que nuestro alojado estuviera a punto de morir.

—¡Ah, eso era antes! — comentó Anita, sonriéndose y mirando a Evelina con expresión que no me pareció en modo alguno justificada.—He oído decir que está muy enojado.

—¡Enojado! — exclamó Evelina.— ¿Con quién?

—Bueno: enojado o de mal humor; no creo que con nadie... pero la enfermera me ha asegurado que tiene un humor pésimo.

—Detesto a todas las enfermeras— dije con vehemencia.

—Eso es precisamente lo mismo que él le ha dicho a la enfermera, solo porque ha intentado lavarle la cara. Ella dice, sin embargo, que eso es buena señal; porque indica que va recuperando la salud y las fuerzas y que, por lo tanto, pronto estará restablecido.

—Mucho me gustaría—manifestó Evelina—poder conversar con el joven Lascelles.

No se figuran mis hermanas ciertamente que ninguna de ellas tendrá de fijo tantas ganas como yo de hablar con el joven Lascelles, según ellas le llaman con muy mal acuerdo, pues que es algo mayor que nosotras.

Pero si ellas y yo tenemos el mismo deseo, yo, al menos, lo realizaré pronto, porque—se lo digo a ustedes en secreto—he recibido una carta de Lascelles.

¡Una carta de su puño y letra!

Me la ha entregado el cabo de lanceros Gateshead, quien ha sabido convencer a María, la camarera, de que debía ayudarle a entrar en el cuarto de Lascelles aprovechando una ausencia de la enfermera.

Ha escrito la esquelita con lápiz, en un trozo de papel arrancado de un cuadernillo; he aquí lo que me dice en ella:

"Querida Isabelita: Deseo verla lo antes posible, porque todavía no he tenido ocasión de decirle cuál es el favor que iba a solicitar de usted la otra mañana y que necesito pedirle pronto en la esperanza de que no me lo negará. La enfermera dice que esta tarde a las seis podré recibir la visita de una de ustedes. Le ruego sea usted la que me visite.

Soy afectísimo,

Francisco Lascelles."

¿Qué favor querrá pedirme? Cualquiera que hubiese recibido una esquelita parecida a la que he recibido yo estaría rabiando de curiosidad. La curiosidad es el sentimiento más imperioso. ¿Creerán ustedes que hoy a mí la curiosidad ni siquiera me ha dejado saborear el té? Tampoco me ha dejado seguir con atención la conversación de mis hermanas. Menos mal que, cuando Enrique ha llegado, Evelina y yo hemos comprendido que Anita y él desearían estar solos y les hemos dicho que teníamos prisa y que nos veíamos obligadas a dejarles.

Diez minutos de camino hay desde el alojamiento de Enrique y de Anita hasta nuestra casa, y a mí con llegar antes de las seis, hora señalada para la visita a Lascelles, me bastaba.

Pero ¿qué favor, qué misterioso y extraño favor pensaría pedirme a mí Lascelles?

ALGUNAS HORAS DESPUES

Creo que he hecho correr a Evelina más de lo justo; hemos vuelto a casa atravesando campos, para atajar, y a marchas forzadas.

He de confesar a ustedes, aunque tal vez se burlen de mí, que yo llevaba la esquelita de Lascelles en el interior de la blusa. Búrlense, si quieren, pero si la llevaba tan cerca del corazón era únicamente porque suelo perder siempre todo lo que meto en el bolsillo , y el perder la esquelita hubiera sido ridículo.

—Cualquiera diría que vamos a coger el tren, dijo Evelina al pasar por delante de la Casa de Correos.

—Tengo los pies muy fríos—contesté, apresurándome todavía más.

¿Quién hubiera podido evitar la impaciencia? Corríamos, pero no parecía sino que nos hubiéramos equivocado y el camino que habíamos elegido a través de los campos fuera más largo que el camino ordinario.

Bien inútil, no obstante, fué toda

M.E.C.D. 2016

SOLARES YERMOS

A $3.50 VARA

al contado vendo solar en Ampliación de Almendares, calle A entre Miramar y Lanusa, a una cuadra de la línea de la Playa, 10 varas de frente por 5185 de fondo. Informes en Montero Sánchez 42, (entre 23 y 21) Vedado. 23854 5 jn

LUYANO

Magnífica oportunidad: Solar en la calle de Cueto, de Concha a Luyanó. Urbanización completa.

SR. TAPIA. M-5407

E. 1210.—2d. 25 My

SOLARCITO ENTRADA VEDADO

Medida ideal 12 por 23, segregado de la esquina J y 21, vista al parque Monteagudo, rodeado de grandes residencias. Se vende a 45 pesos metro. Gran facilidad de pago. Dueño M-3848. 23558 29 my.

SE alquila o se vende una parcela de terreno que mide 5,500 metros propia para una gran industria, situada al fondo de las casas Máximo Gómez 546. 22738 29 my

SOLARES

Vendemos a plazos solares bien situados. Grandes facilidades de pago. MENDOZA Y CA.

Obispo 63. Telf. M-6921

E 36 Ind 1 en

21 ENTRE C y D; SE VENDE

solar sombra y llano 22.65 por 50. También lotes terrenos a 50, 100 y 150 metros de Infanta. Facilidades pago. F-4252. Tavel. 24163 7 jn.

PEDROSO, CERCA INFANTA

se vende solares 10.30 y 30 varas a 21 pesos a pagar en sesenta meses. Tavel. F-4252. 24161 7 jn.

VENDO. Marianao, 6,500 varas terreno, con tranvía, a 1.20. Víbora, solar $5.25, otro esquina 6.00 pesos. Cuatro casitas a $3,600, Víbora número 626. Tel. I-1216. S 2961 27 my.

SE vende un solar que mide 30 x 6 1|2 varas en la calle Sola entre Luis Estevez y Lacret valor $2.000 facilidades de pago. Informan Durege y Zapote, bodega. Tel. I-5120. S 2958 30 my.

(J) COMPRA Y VENTA DE ESTABLECIMIENTOS

GRAN oportunidad. Vendo casa huéspedes, punto inmejorable, por no poder atenderla. Precio regalado, cocina, comedor espléndido; hay contrato e informan Galiano y Dragones, 44, altos Albión, Antonia. 24510 28 my

VENDO CAFE CANTINA

que vende diario garantizado 60 pesos, 6 años de contrato, un alquiler de 50 pesos con luz, vale 9,000 y se vende en $5,500 con $2,000 pesos de contado. Aproveche esta oportunidad. Informes en Amistad, 136, Benjamín García. 24328-29.—1 Jn.

BODEGA sola en esquina, vendo o admito socio. Informa: Gabriel Dolores y San Anastasio, Víbora. 24347 27 My

BUEN negocio, con poco dinero casa de huéspedes, media cuadra del Prado, todo alquilado; abonados de la calle y cantinas; no pierda esta ocasión. Informa: Fernando F-4739. 24367 1 Jn.

COMPRO un bar o un local para bar o café y tomo una casa para inquilinato, doy garantía. Cerro 592, Farras. 24377.—27 My

SE arrienda una panadería y víveres, su venta aproximada $3,000 pesos mensuales por estar su dueño enfermo y no poder atenderla, no necesito dinero, solo una garantía, necesito trasladarme a España. Informan en Nueve y Tejar, bodega, preferible venta. También se cambia por propiedad. 24384 1 jn.

A LOS BARBEROS

Por no poder atenderla su dueño se vende una barbería muy bien situada y con buena marchantería, se vende barata y se dan facilidades de pago. Más informes en la vidriera de tabacos del café "El Boulevard", Empedrado y Aguiar. 24436 27 my.

TRASPASO casa de inquilinato sin regalía, dos cuadras del parque; y vendo una fonda muy barata en la carretera de Güines; se garantiza venta de $50 diarios. Informan de 3 a 5, todos los días. 24520 28 my.

VENDO puesto de frutas finas bien montado y barato, un salón de refrescos y helados con buen local y contrato muy barato. Informes Consulado 105, café Yauco, señor Fernández. 24558 29 my

BODEGA EN $1.000

con solo $500 de contado, resto a $100 mensuales, sola en esquina con mucho barrio, propia para dos principiantes, Sr. P. Quintana. U-5735. Belascoain 54, altos.

24656 28 my

NUNCA mejor ocasión se vende una gran tintorería, informan O'Reilly 6 depósito de la lechera, preguntar por el encargado. Tel. M-5054. 24619 4 Jn.

SE vende por no poderla atender una gran casa de comidas, buenas condiciones, muchos abonados. Informan Lamparilla y Bernaza, bodega. 24650 28 my.

TINTORERIA. Por tener que abandonar este país, vendo rápidamente una bien establecida tintorería, informan teléfono M-3873. 24674 29 my.

OPORTUNIDAD

Bodega sola en esquina, mucho barrio, con solo 2.000 pesos contado, su dueño tiene que embarcarse. Véanla Princesa 3 J. del Monte. 24672 30 my.

VENDO un café chiquito muy bonito y barato también alquilo una esquina moderna con puertas de hierro en la Habana para café, lechería en $45. Informes Consulado 105 café. Sr. Fernández. 24689 28 my.

CAFE, FONDA, BILLAR

y casa de huéspedes en la Habana, en calzada, tasado n 10 mil pesos, queriendo marchar uno de los socios da su parte por una casita de 4 o 5 mil pesos. Informa Marín, Aguiar 72, Tel. A-6283. 24604 1 jn.

BODEGA CANTINERA $8.000

sola en esquina en la Habana, lo mismo se cambia por una propiedad en la Habana o sus barrios se dá o se recibe vuelto si es necesario. Informes San Rafael y Oquendo, café de 1 a 4 y de 7 a 10 p. m. Alvarez.

APROVECHE GANGA

Vendo una bodega semi almacén en la Habana o la cambio por otra, deseo cambiar de barrio. Informes San Rafael y Oquendo café de 1 a 4 y de 7 a 10 p. m. Alvarez. 24697 30 my

GARAGE. Vendo uno que por su lugar y buen negocio vale $10.000, dándose al contado casi por la mitad. Deseo tratar con hombre práctico, en el ramo para que vea la oportunidad que presento. No es casa que su situación haga que se venda, sino que verá la causa el comprador. Alquiler paga 140 pesos, guarda sobre 70 máquinas grandes casi todas y buena paga. Mucha venta gasolina y accesorios. Benitez, Lagunas 115, entrada por Belascoain, de 12 a 3. 24578 27 my.

SE VENDE

Un hotel, café y restaurant en el mejor punto de la Habana, casa de poco gasto y con buen movimiento, vale 15,000 pesos y se da en 10,500. Se vende porque su dueño tiene otro y no lo puede atender. Informan en San Ignacio 132, almacén. Teolindo Barros. 24080 29 my.

BUENA oportunidad por embarcarse se vende una fonda, bien situada y mucho trabajo. Compostela y Desamparados, frente a los muelles de la Ward Line. 24191 30 my

ESTABLECIMIENTOS

BILLARES

Se vende un salón de billar bien situado con instalación ya hecha para cantina; y también se vende aparte una mesa de viuda (palos) y una mesa de piña. (Chicago). Informan: Tulipán 3 B., Cerro. Teléfono I-5407. 23991 27 my

POR 3,000 pesos cedo el 30 por ciento de un negocio decente, que producirá 60,000 pesos en poco tiempo. Llame a los teléfonos I-1348 y F-5617. S 2920 3 jn.

SE vende una panedería en buen punto, gran local, buen horno, precio de situación. Informa Junquera, Monte 67.

22750 29 my

FONDA, se vende por mitad de su valor Tiene seis años de contrato en calzada, sin competencia. Informan: Barcelona y Galiano, café, de 12 a 4. Facundo Uribe. 24228 31 my

TALLER de lavado y tintorería se vende, está en muy buenas condiciones de comodidad y está situado en el Cerro y en el mismo paradero. El señor Linares informa. 24104 2 jn.

VENDO

o admito un socio con $2,000 para café y fonda de 60 a 70 pesos diarios, 4 años de contrato, a dos cuadras de Belascoain. Tiene sobre todo que conocer de fonda, si no que no venga. Informan Amistad número 136. Benjamín García. 23964 28 my.

POR embarcar España, me urge traspaso de la vidriera de dulces del café Velasco, en Obispo y Habana, buen taller y seis años contrato. 23875 29 my.

POR diferencias de socios, se vende una carnicería en buena barriada. Se da con facilidades de pago. Se desea vender. Informes en la misma. San Indalecio y Santa Emilia. J. del Monte. 22880 27 my.

¡BARBERIA! Muy barata, buen punto Marianao, con dos sillones Cocken, blancos, se vende por no poderse atenderse; se vende. Informa Sr. Vázquez, Galiano 69, altos, teléfono M-3804. 23418 28 my

DOS BODEGAS

una $4,200, muy cantinera. Calle Lealtad; otra 1.250 pesos, cerquita de Monte; tienen comodidades para familia; facilidades de pago. Informes San Miguel 125, U-1802, señor Llenín. 23759 31 my

¡GANGA!

Se traspasa por no poderla atender su dueña, "La Aplanadora" casa de huéspedes muy acreditada y en el mejor punto de la capital. Belascoaín y Reina, altos de la peletería.

23377—1 Jun.

(K) COMPRA-VENTA DE ANIMALES

BULLDOG inglés. Se venden cachorros de pura raza, con pedigree inscrito en el Registro Americano; son hermosos ejemplares. Avenida de Bélgica 6, alturas del Río Almendares. 24410 31 my.

SE venden unos perritos policías, muy finos. Tienen 45 días. Se dan muy baratos. Virtudes 30. Teléfono A-0236. 23920 29 my

CABALLO ANDALUZ

De monta y de coche. Alazán tostado, muy movido, alzada siete cuartas largas, se vende barato. Informan en Oficios 88, Almacén. 22567 31 my.

VENDEMOS 60 mulos nuevos, 40 mulos de trabajo, 50 carros bicicletas, troy araña, faetones, arreos de toda clase. Marina 3, esquina Atarés, Jesús del Monte. Teléfono I-1376. Jarro y Cuervo. S 2652 31 my.

POLLITOS LEGHORN BLANCOS

Se venden pollitos recién nacidos legítimos White Leghorn de la cría de Ferris. Granja Arellano. Pida precios e informes al señor González. Teléfono A-3329. Amargura 52. 20597 1 jn.

(L) AUTOMOVILES

(38)—Compra

COMPRO automóviles de uso; también me hago cargo de pagarés por pagar. Cacharros no. Rexach, Garage San Francisco 17, entre San Miguel y San Rafael. U-4537. 23804 5 jn

(39)—Venta

MOTOCICLETAS HARLEY-DAVIDSON

nuevas y de uso de todos precios, completo surtido de piezas de repuesto y el mejor taller de reparación; no bote su dinero en pruebas baratas que resultan caras. José Presas, agente para Cuba. Avenida de la República 390, teléfono U-2143. 24499 25 jl

CHANDLER tipo Sport de 4 asientos, particular, garantizado como nuevo por embarcarme lo vendo en $600, con facilidades de pago. Espada y San Lázaro, Agencia de Motocicletas. 24498 9 jn

SE vende una Estrella en $60.00. Se da prueba. Calle 10 y 19, Vedado. Teléfono F-3346. S 3045 31 my.

GANGAS IMPERIALES

TRES Ford, del último tipo, fuelle, vestiduras, motor en perfecto estado.

HUDSON, tipo Sport, pintura, vestidura, fuelle, completamente nuevos, una verdadera ganga.

CHEVROLET, Sedán, en perfectas condiciones.

CHEVROLET, cuña, en $200.00 con gomas nuevas.

REO, turismo, adaptable para siete pasajeros de cuatro meses de uso, vestidura, y gomas todo en perfecto estado por la mitad de su precio.

CHRYSLER, del modelo "70", coach de cinco pasajeros, vestidura de cuero, y gomas nuevas, motor garantizado.

DOS Dodge Brothers, turismo, del "25" cinco gomas nuevas, en perfecto estado de funcionamiento.

Todos estos carros tienen chapa.—Hay facilidades de pago.

IMPERIAL AUTOMOBILE CO.

Agencia del "Chrysler"
San Lázaro núm. 99-B.
Habana. Ciudad
Telf. A-2356.

E 1214 3 d 26 my

SE vende un Chevrolet del 26, dinamo al lado, puede verse en Zanja y Manrique. (Piquera), 15866. 24331 27 My

BUICK tipo sport especial 75 HP, ruedas de disco, chapa particular muy bien equipado y en perfectas condiciones de todo. Lo realizo en $850 por no poderlo atender. Vale bastante más. Garage "El Nuevo Oriente". Zanja 142. Teléfono U-1528. 24447 27 my.

Se vende un auto marca Chevrolet; precio $350.00. Para verlo: Jovellar, número 3. Informes: Espada número 7, altos, esquina a Vapor. Teléfono U-2264. S-3017.—30 My.

VENDO Buick de 5 pasajeros de muy poco uso se puede ver en Morro 30, hasta las 10 a. m., y después. Informan en la misma. Chapa 27869. 24175 29 my.

AUTOMOVILES

RENAULT, SE VENDE

Sumamente barato, un magnífico automóvil, marca Renault, de 40 HP., siete pasajeros, seis cilindros, carrocería especial Está como nuevo, sometiéndose a toda clase de pruebas y garantizándose su perfecto funcionamiento. Puede verse a todas horas en el garage de Animas 135 entre Lealtad y Escobar e informa su dueño: Campanario 34. 23958 31 My

GANGA. Por embarcar sacrifico 400 pesos Chevrolet "Sedán", garage Santa Emilia. Jesús del Monte. 23787 29 my

SE VENDE

Buick seis cilindros, cinco pasajeros, tipo ligero, ruedas de alambre, 5 gomas nuevas todo en perfecto estado, Garage Oti, Compostela 108. 24483 28 my.

VENDO camiones White 2, 3 1|2, 5 toneladas, chassis volteo, cadena y modernos Ford sinfin, carrocerías repuestos para toda clase de camiones nuevos y de uso, todo barato. 500 muelles para carros, paseo, a 500. Montaje de gomas macizas. Compro camiones y piezas; los cambio y reconstruyo. A. Hernández, Cristina 12, teléfono A-4803.

22772 13 jn.

CARRUAJES

COCHE DE MIMBRE

para niño; se vende un cochecito de cuatro ruedas muy bonito, se da muy barato. Informes: Galiano 117, altos. 24375.—28 My.

(LL) DINERO EN HIPOTECAS

(41)—Se ofrece

DINERO. Siempre tengo para colocar en hipotecas y cnatidades pequeñas para solares yermos. José G. Ibarra, Cuba 49, Notaría de Lamr. 24586 31 my

CAPITALES, facilito hipotecas, rentas, automóviles, al comercio en pagarés desde 100 pesos, mercancías en depósito y sobre todo lo que represente garantía. Cuba 32. Orbón. 24625 4 jn.

NEGOCIOS prácticos, 100 pesos producen cinco mensual, operaciones bien garantizadas. La Cooperación. Cuba 32. Teléfono A-3714. 24626 4 jn.

TENGO DINERO AL 7 y 8 0|0

Para la Habana y Repartos la cantidad que usted quiera, teniendo garantía. Operaciones rápidas y serias señor P. Quintana. Belascoain 54, altos. Teléfono U-5735 y FO-1015.

24658 28 my.

DINERO SOBRE ALQUILERES

Aunque esté hipotecada la casa desde 500, interés módico negocio en el día, exclusivamente directo, también en 1a. y 2a. hipotecas de 9 a 11. Mazón Empedrado 33. Notaría. 24677 29 my.

DINERO para hipotecas al tipo más bajo de plaza, en todas cantidades, con la mayor reserva y prontitud. Miguel F. Márquez, Cuba 50. E 1019 Ind 1 my

HIPOTECAS

En grandes y pequeñas cantidades, en primera y segunda hipotecas al mejor tipo de plaza, sobre casas construidas y en construcción en la Habana, Marianao y sus repartos; también sobre fincas rústicas y solares yermos, brevedad y reserva, Martínez y Prieto, O'Reilly número 23, de 10 a 12 y de 3 a 5. Teléfono A-6951. E 170 Ind. 1o. En.

EN hipoteca 500 a 5,000 pesos sin comisión, Habana, Repartos, también $6,000 a $50,000, voy a domicilio. Neptuno 29, Campoamor, de 9 a 3. Díaz. 24312.—1 Jn.

FACILITO desde $500 hasta $4.000 sobre condominio, nuda propiedad, 2a., 3a. y 4a. hipotecas, lo mismo en la ciudad que sobre fincas en carretera, cerca de la Habana. Julio E. López. Obispo 34. 24148.—31 My

$8.000 juntos o fraccionados para repartos, soy el dueño Tel. M-1914, Suárez 3. Constantino. 23673 28 my.

CLAUDIO R. ARELLANO

Dinero en Hipoteca

Tel. A-8297. Cuba. 50.

E. 53 Ind. 1 En

DINERO sobre muebles lo facilito dejándolos en poder de sus dueños. También sobre bóvedas y automóviles. Absoluta reserva y prontitud, señor Fernández. Obispo 56. M-3434. 17548 9 jn

DINERO

En pignoraciones sobre joyas, interés económico, en todas cantidades. "La Nueva Mina", de Bahamonde y Fernández, sucesores de Ricardo Rivera. Bernaza 8. Teléfono A-3662. 0 992 30 d 2 my

DINERO sobre muebles lo facilito dejándolos en poder de sus dueños, también sobre bóvedas y automóviles. Absoluta reserva y prontitud, señor Fernández. Obispo 56. M-3434. 17548 2 jn.

(42)—Se toma

TOMO EN HIPOTECA

las siguientes cantidades, $10,000 al 9 0|0; $7.000 al 7 0|0; $3.500 al 10 0|0; $12.000 al 7 0|0, señor Rodriguez. Teléfono U-5820. 24657 28 my.

TOMO $2,000 al 8 por ciento, sobre 7 casas y un establecimiento en el Reparto Almendares, sobre doble línea; no trato con corredores. Informes: señor Rodríguez. FO-1719. S-3005.—30 My.

(M) BONOS Y VALORES

(43)—Se compran

COMPRO CREDITOS

del gobierno aprobados por la Comisión de Adeudos. Cualquier cantidad. No venda sin antes saber mi oferta. Manzana de Gómez número 318. Miguel Piñol. 23624. 28 My.

(N) COMPRA-VENTA DE OBJETOS VARIOS

LIQUIDAMOS pianolas y pianos, recién importadas de Alemania, al contado y a plazos. D. Ruisánchez, y Co., Angeles y Estrella. Teléfono A-2024, S 3037 28 my

SE desea comprar una caja de caudales o un Safe Gavinet que no tenga menos de 60 pulgadas inglesa de alto, si no es precio barato no pierda su tiempo. Peletería Washington. Obispo y San Ignacio. 24588 28 my

VENDO un aparato Pathé completo muy barato; género para hacer una pantalla para cinematógrafo y 6 ventiladores de paletas, 220 de poco uso, baratos. Cine Niza. Prado 97. 24356.—27 My

SE vende una nevera, una cocina de gas, tres hornillas, un calentador de agua completo para baño, varias mamparas. Cerro, 592. 24376.—27 My.

COMPRA-VENTA OBJETOS

SE VENDE CAJA REGISTRADORA NATIONAL DE 6 GAVETAS Y 9 CONTADORES $450.00. BELASCOAIN 76, GARAGE.

24122—27 May.

VENDO

Caja de caudales, grande y segura. San Ignacio 33 1|2. S 2899 31 my

COMERCIANTES

Vendemos Registradoras National de todos modelos, niqueladas y de caoba. Otras marcas desde 25 pesos. Máquinas de escribir desde 15 pesos. O'Reilly y Villegas. Cuchillería. Tel. A-8998. S 2743 27 my.

GANGA

Vendemos 7 metros de Vitrolite negro a razón de 12 pesos metro, vale más del doble, puede verse en Belascoain y Pocito, sombrerería. Teléfono M-5556. S 2845 31 my.

SE vende una tienda de campaña. Dirigirse a Clemencia de Siggers, Cuatro Caminos de Güines, casa Los Pérez.

23577 29 my.

(Ñ) ENSEÑANZAS

ESTUDIO

MARIANO MIGUEL

ESCUELA LIBRE DE PINTURA

PREMIADO en la Exposición Nacional de Bellas Artes de Madrid, de 1904. Expositor de "Société de Artistas Françaises" de París, 1893. Diploma de Honor del Salón de Otoño de la Asociación de Pintores y Escultores de Madrid 1924. Jurado del Concurso Aguafuertes del Círculo de Bellas Artes, Madrid, 1922.

Clases de Pintura, Estética y procedimiento del color, Aguafuerte, Repujado en cuero y metal Batik. Clases especiales para Arquitectos, Militares y profesores de Magisterio.

ESTUDIO

Edificio del

DIARIO DE LA MARINA

Telf. F-3363.

E. 53 Ind. 1 En.

SOLFEO Y PIANO

Clases por una competente profesora, incorporada al Conservatorio Falcón. Puede darlas a domicilio. Sol número 2, altos, teléfono A-7070. 24580 28 my

PROFESORA solfeo y piano, da clases en su casa, por el módico precio de $4.00; a domicilio $7.00; Plan escogido de los mejores autores del mundo; lo más rápido que se conoce; hay exámenes cada medio año en el Conservatorio. Más detalles teléfono M-6270. S 3029 2 jn

EX-DIRECTOR DE COLEGIOS

con más de 10 años dedicado a la enseñanza, se ofrece para clases a domicilio. Enseñanza elemental, superior, mercantil y matemáticas. Módica pensión. Bernaza 56. Teléfono A-8042. 24317 30 My

PROFESORA DE INSTRUCCION

elemental y superior, con muy buenas referencias, se ofrece para dar clases a domicilio. Avisos al U-1473. 24403.—29 My.

SEÑORITA francesa, seria, bien educada, diplomada, enseña francés, literatura, declamación, buena dicción, hace traducciones. Señorita Goudey, 85 Calle Habana. Teléfono A-7646. 24401.—27 My.

ACADEMIA CORTE PARIS

Unica Sucursal de Madrid, Enseñanza por teoría técnica. Cursos corte y confección. Cursos de corsés y fajas. Cursos de sombreros y de flores artificiales. Se vende método de corte. Se da título. Tejadillo número 28, altos. Teléfono A-2934. 24087 31 my.

MARIA ANTONIA BEY

Profesora de Solfeo y Piano, clases a domicilio y en su casa. Enamorados 72-A. Tel. I-3523. S 2965 7 jn.

SEÑORA canadiense con larga experiencia, da clases de inglés a domicilio. Prepara alumnos para el Instituto. Tiene buenas referencias. Informa Mary Crisp. Tel. U-1508. 24103 7 jn.

INGLES

Enseñado por señorita americana. Sorprendentes resultados en pocas semanas. Garantiza el discípulo leerá, escribirá y hablará el inglés en breve tiempo. Lecciones a domicilio también. Miss Kapan Belascoain 98. M-1194. 21918 8 jn.

¿QUIERE GANAR $150.00 EN ADELANTE?

Aproveche su tiempo, que no le pesará.

TENEDURIA, CONTABILIDAD Y ANALISIS

Empiece llevando un juego completo de libros, pues es ciencia esencialmente práctica y abandone las teorías confusas. Curso y experiencia en tres meses

TAQUIGRAFIA "PITMAN"

(EN ESPAÑOL E INGLES)
EN TRES MESES TITULOS DIRECTOS AUTORIZADOS POR ISAAC PITMAN & SONS
INGLES, MECANOGRAFIA, ARITMETICA, MERCANTIL, CALIGRAFIA ORTOGRAFIA, ETC.
Garantizamos magnífico empleo. Graduados colocados este mes: Andrés Pérez, Amelia López, Carlos Weiss, Armando Lens y otros
ATENCION ESTRICTAMENTE INDIVIDUAL
(También por correspondencia)
E. F. TIZOL
(Perito taquígrafo contador)
Profesor del Comercio
Teléfono M-6794
Nueva del Pilar 31, esquina a Clavel, cerca de Cuatro Caminos. 20547 1 En.

GRAN ACADEMIA COMERCIAL DE IDIOMAS. TAQUIGRAFIA Y MECANOGRAFIA, UNICA PREMIADA EN EL CONCURSO PROFESIONAL CELEBRADO EL 28 DE MAYO DE 1922. COLEGIO ELEMENTAL Y SUPERIOR. DIRECTOR: LUIS B. CORRALES. LOMA DE LA IGLESIA DE J. DE MONTE. TELEFONO I-2490, CLASES DE DIA Y DE NOCHE. INTERNOS. EN TODAS LAS LIBRERIAS Y EN ESTA ACADEMIA SE VENDE LA UNICA ARITMETICA MERCANTIL, PRACTICA, CON PROBLEMAS DE TENEDURIA DE LIBROS. MAS UTIL Y MAS BARATA QUE SE CONOCE.

E. 55 Ind. 1 En.

ENSEÑANZAS

INGLES, TAQUIGRAFIA

Teneduría, Mecanografía, matemáticas, dibujo lineal y mecánico. Enseñanza a domicilio por el profesor Heitzmar, Reina 30 altos. Honorarios, $10 mensuales. Se dan más informes por escrito o personal. 24164 23 Jn.

EXPERTAS PROFESORAS

Clases de piano, solfeo, pinturas, bordado y costuras. Se hacen flores. Clases de bailes para niños, con castañuelas, cuplets, tangos, bailes clásicos etc. Hotel Santander, apartamento 25. M-1194. 23242. 16 Jn

ACADEMIA DE FRANCES, PIANO Y LABORES DE MANO

Se dan clases a domicilio y en la academia, con profesor y profesora titulados de París. Inmejorables referencias, se hacen traducciones. Calle 4 número 253 entre 25 y 27. Tel. F-2658. E 342 Ind. 4 Feb.

Academia de inglés "ROBERTS"

MALECON 31

Clases nocturnas seis pesos mensuales. Clases particulares por el día en la Academia y a domicilio. ¿Desea usted aprender pronto y bien el idioma inglés? Compre usted el METODO NOVISIMO ROBERTS, reconocido universalmente como el mejor de los métodos hasta la fecha publicados. Tercera edición pasta, $1.50. E 1117 Ind 5 my

BAILES. WILLIAMS. M-3643

Clases particulares hasta aprender cinco bailes de salón distintos que usted quiera, $10. Bailes españoles. No academia. Casa particular. Apartado 1033. Teléfono M-3643. Prof. Williams. 21916 8 jn.

COLEGIO "SAN ELOY"

Primera Enseñanza, Preparatoria, Bachillerato, Idiomas, Carreras Especiales y Comercio. Se admiten internos, medio internos y externos. Clases diurnas y nocturnas. Dirección: Primelles 20, Cerro, Habana. Teléfono I-6002. Pida prospectos. E 339 ind 4 fb

INGRESO

Se repasan las asignaturas de Ingreso para exámenes de Junio y Septiembre. Precios módicos. Exito garantizado. Sol 56. Academia, teléfono A-8632. 23773 31 my.

(O) HOSPEDAJES

(45)—Hoteles

HOTEL DETROIT

DRAGONES 12 ESQ. A AMISTAD
TELF. A-9252

El más céntrico de la ciudad, cuenta con las mejores habitaciones, frescas y ventiladas. Agua fria y caliente, elevador y servicio de camareos dia y noche, excelente comida. Precios por mensualidades: Habitación, desayuno y comida para una persona desde $40.00; para dos personas desde $70.00. Habitación con baño privado, desayuno y comida para una persona desde $60.00; para dos personas desde $85.00. Hay también lujosos apartamentos a precios módicos. Tel. A-9252.

HOTEL DETROIT

DRAGONES 12 ESQ. A AMISTAD

24676 28 my.

HOTEL Capitolio. Se alquilan habitaciones con agua corriente desde 20 a 40 pesos al mes. Prado 113, hay ascensor. 24334.—8 Jn.

HOTEL BRAÑA

Casa ideal para familias, todas las habitaciones con baño privado. Alquilo con o sin muebles; con o sin comida. Animas 58. Teléf. A-6787

19970 30 my.

HOTEL BILBAO

Neptuno números 1, 3 y 5. Tel. A-9041. Todas sus habitaciones con balcón a la calle; agua caliente y fría; baños privados; comida a la española y a la cubana. Precios sin competencia y trato esmerado, estricta moralidad. Pensión completa o solo habitación. Tiene elevador. 20042 28 my.

HOTEL TORREGROSA

Compostela número 65, Obrapía. Teléfono A-2426. Cable Ancalafá. Situado corazón distrito comercial bancario, oficinas; dos cuadras Parque Central. Lujosas habitaciones, baños privados, agua caliente, fría elevador, plan europeo, americano, desde $2.50. E 468 Ind 27 feb

HOTEL MANHATTAN

Situado en el mejor lugar de la ciudad en la unión de las tres grandes Avenidas de San Lázaro, Belascoaín y Malecón, preciosos cuartos y apartamentos; precios umamente económicos por días, semanas y meses con o sin comida, buena cocina, servicio completo. Teléfono M-7924. S-2865 31 My

HOTEL VANDERBILT

Espléndidas habitaciones, con baño privado, propias para familias estables, desde 25 pesos en adelante. El punto más saludable de la Habana. Loma de la Universidad. Neptuno 309, esquina a Mazón. S 2761 11 jn.

HOTEL "MAISON ROYALE"

Calle 17, esquina a J., Vedado. Situado en el mejor punto del Vedado. Tranvías a la puerta. Habitaciones frescas y ventiladas con baños, agua caliente a todas horas. Excelente comida. Se alquilan cuartos. Se admiten abonados al restaurant. 20828.—31 My.

THE SAVOY

NO SE NECESITA IR AL NORTE para pasar un verano agradable. La loma del Vedado reune todos los atractivos de los pueblos veraniegos americanos: cines, clubs, paseos, y a poca distancia baños de mar, Yacht Club, Tennis Club, Golf, Hipódromo, etc. En esta casa "The Savoy" los precios son muy módicos. INCLUYENDO TRES EXCELENTES COMIDAS DIARIAS, en mesa independiente para cada familia. Todas las habitaciones con ventilación directa. Baños a disposición de todos los huéspedes; cuartos con baño particular. A media cuadra de los tranvías de la calle 17, dos y media cuadras de los tranvías de la calle 9 (Avenida Wilson); doce minutos del Parque Central, tiendas Teatros, Bancos, etc.

F. esquina a 15. Vedado. Telf. F-5170

LA CASA DE LAS ESTATUAS

E 159 Ind. 15 En.

HOTEL "MAJESTIC"

El más grande. El más cómodo
El más fersco y el más barato.

Esmeradísima atención a su numerosa clientela de la Habana y del interior. Con motivo de las Bodas de Plata de la República de Cuba y las grandes fiestas del 20 de Mayo, le ofrecemos a las familias del interior el mejor servicio y precio más económico de la Habana, Este magnífico hotel cuenta con 250 departamentos todos con baño privado y lujosamente amueblados, desde $1.50 en adelante. 23507 28 my.

HOSPEDAJES

AVISO

El Hotel Roma, de J. Socarrás, se trasladó a Amargura y Compostela, casa de seis pisos, con todo confort, habitaciones con baño, agua caliente a todas horas, precios moderados. Teléfonos: M-6944 y M-6945. Cable y Telégrafo Romotel. Se admiten abonados al comedor. Ultimo piso. Hay ascensor. E 35 Ind 1 en.

(46)—Casa de Huéspedes

NUEVA casa de huéspedes, San Miguel 43 entre Galiano y Aguila, al lado de El Encanto. Buena comida y excelente servicio general, se cambian referencias.

24277 28 my.

BERNAZA 36 (Plácido) frente al Parque del Cristo, a una cuadra del Instituto. Gran casa de huéspedes. Hermosas y frescas habitaciones con balcón a la calle, a precios módicos. Buena comida, trato inmejorable, baños con agua caliente. Se habla inglés e italiano. 23765 31 my

SARANAC LAKE, NEW YORK EL MEJOR LUGAR PARA ENFERMOS DE LOS PULMONES

Gran casa de huéspedes española. Desde 20 pesos semanales, incluyendo todo gasto. Magnífica comida. Despreocúpese del idioma. Para más informes diríjase a Mr. A. González. P. O. Box número 312. Saranac Lake, New York. 20839 1 Jn.

LA MILAGROSA

Gran casa de huéspedes. Espléndidas habitaciones a la calle con sus servicios. Hay dos departamentos grandes a $30 y $35, con comida para dos, $80 y $85. Teniente Rey número 38, esquina Aguiar. Teléfono M-7519.

S-2855. 27 My.

(P) PARA LAS DAMAS

PELUQUERO a domicilio en cortes de melenas exclusivamente para las damas. Una 60 centavos, más de una 50 centavos. Ondulado $1.00. Niñas 40 centavos. Teléfono A-0197. M-6098. A. Mora. 24114 29 my.

SILVIA, Peluquera exclusiva para las damas, va a domicilio. Corte de melena 60 centavos. Arreglo de cejas 60 centavos. Manicure 60 centavos. Tel. A-0187. M-6098. 24115 29 my.

MELENAS bien hechas, en todos los estilos; callos bien extraidos, sin dolor, que no vuelven durante mucho tiempo, a domicilio, llamando al teléfono U-5816. 24368.—3 Jn.

DE INTERES PARA LAS DAMAS MADEMOISELLE RENOUARD

Les participa a las señoras que esperaban por sombreros blancos, que tenemos a la venta una nueva y primorosa selección de modelos muy finos, así como un gran surtido en todos los tamaños y colores desde $3.00 en adelante.

ESPECIALIDAD PARA NOVIAS

A las damas de exquisito gusto y buen gobierno, les conviene comprar sus sombreros en

THE FASHION

San Miguel 78 entre Manrique y San Nicolás. Tel. M-3206.

24220 7 jn.

MASAJISTA especialista ejercicios trasmisión de fuerzas para enfermedades nerviosas, estómago, órganos internos, vida sedentaria, de 4 a 6. 10 de Octubre 614, altos, paradero Víbora. Sábados gratis. 23791 5 jn.

MECANICO. Limpia y arregla máquinas de coser, cocina gas y calentadores. Precios un peso cada cosa. Tel. A-4519. F. G. Santos. 23857 31 my

PELUQUERA, PEINADORA Y MANICURE

Se ofrece exclusivamente a domicilio, melenas, 40, rizado Marcel 50, manicure 40, arreglo de cejas 40, se dan masajes con los productos Boncilla; será usted atendida con esmero y prontitud llamando al teléfono I-3523. S 2768 14 jn.

MANICURE-PEINADORA

¿Queréis tener las manos bonitas y elegantes? Llamen a Tomasa Martínez, que es la manicure y peinadora predilecta de la alta sociedad. A-0810. 21773 8 jn.

JUSTINA PELUQUERA-MANICURE

Corte de melenas perfecto, arreglo de cejas, manicure. Servicio 60 centavos. Exclusivamente a domicilio. Tel. M-1475. 20525 1 jn.

DIEGO MORA

El famoso peluquero en corte de melenas y ondulaciones, tinturas y postizos; exclusivamente a domicilio. Informan teléfono X-1107 y X-1465. S 2878 17 jn

(Q) COMPRA Y VENTA DE INSTRUMENTOS DE MUSICA

PIANOLA marca Faber, con mandolina, casi nueva, con sus rollos y rollero, se vende en ganga. También ofrecemos una vitrola marca Edison, dos diafragmas con sus discos, una nevera grande esmalte porcelana guarniciones de metal y chicas, en todos tamaños, en hierro y madera. Compramos muebles modernos de todas clases y los vendemos al contado y a plazos. No compre sin ver nuestros precios. Gloria núm. 68, esquina a Indio. Telf. A-6827. E 1213 15 d 26 my

OPORTUNIDAD magnífica. Piano Chassaigne Freres.—Barcelona" completamente nuevo, construcción especial para trópicos, se vende al precio fábrica, por embarcarse su dueño próximo mes para Europa. Informan Teniente Rey, número 14, segundo piso, o M-1188. 24487 27 my

COMPOSITORES, afinadores de pianos llegados de la Argentina, ofrecen sus servicios en composturas y afinaciones de todas las marcas de pianos, trabajo esmerado, precios especiales. Jesús María 94. M-6528. 24323.—27 My.

VENDO un buen piano, caoba, lo doy sumamente barato, clavijero de bronce, cuerdas cruzadas, tres pedales y sordina, de marca garantizada y conocida. San Nicolás 13, entre Lagunas y Animas. 24056 28 my.

PIANO alemán de la famosa marca Gros Kallman tipo pianola, 3 pedales, cuerdas cruzadas, gran sonido, su precio 130 pesos, es una verdadera ganga. Suárez 52.

24041 26 my

PIANOLA muy buena eléctrica y pedales, se vende y se hace cambio por piano o pianola vieja, véala y pida precio a Manuel Domínguez, Zulueta 36 y medio por Dragones. Teléfono M-4717. 22401 1 jn.

INSTRUMENTOS DE MUSICA

AUTOPIANOS, Victrolas ortofónicas y pianos, a plazos, desde $10. Pianos de alquiler, afinación y reparación de pianos y victrolas, trabajos garantizados; precios reducidos. Discos, rollos, rolleros, saxofones, drums, guitarras, violines, banjos, banquetas, victrolas portátiles. Gran taller de reparación de pianos, autopianos, fonógrafos y afinaciones. Llamen al Tel. A-4368. M. G. Salas. San Rafael No. 14. 19700 27 my

PIANO alemán cruzado en bronce, casi nuevo, se vende urgente por viaje en 65 pesos. Jesús María 94, bajos. 24324.—27 My.

SUMAMENTE barato, vendo un piano hecho de encargo, costó mil pesos; está nuevo; no compre ninguno sin antes ver éste. Marqués González 26, bajos, entre San Rafael y San José. 23794 28 my.

PIANOS, PIANOLAS Y VICTROLAS

De las más acreditadas marcas, garantizadas sin comején y perfecto funcionamiento, muy baratas y con facilidades de pago.

"LA PREDILECTA"

San Rafael 141, esquina a Oquendo.
Teléfono U-3847

21411.—5 Jn.

AFINADOR de pianos. Experto en autopianos. W. H. Smith. El mejor en Cuba.

¡INDUDABLEMENTE!

Animas 35. Teléfono M-7478. Habana E 57 Ind 1 en

(R) MAQUINARIAS

(49)—Venta

SE vende una máquina de plisar y motor eléctrico tripático de medio caballo de corriente 110. Informan Misión número 7 bajos. S 2974 2 jn.

PLANTA eléctrica, se vende, una con o sin acumuladores de 32 Wolls, propia para alumbrado particular. Una bomba de 1 y cuarto por 1 con motor monofásico de 3 cuartos de caballo y un motor tripático de 5 caballos de 375 Wolls, 25 ciclos, 750 revoluciones. Informan: teléfono X-1879. San Francisco 195, esquina a 9, Víbora. S-2396.—31 My.

(S) MUEBLES Y PRENDAS

(51)—Compra

SE COMPRAN MUEBLES

de todas clases y objetos de arte. Los pagamos bien; cambiamos viejos por nuevos o los arreglamos. Luz 28. Teléfono M-5069. 22980 30 my.

COMPRAMOS MUEBLES

Modernos de todas clases, los pagamos más que nadie, avise al A-7795. 19688.—27 My.

COMPRAMOS MUEBLES

De todas clases, máquinas de coser y escribir, cajas de hierro, muebles de oficina, neveras y victrolas.

DINERO

Sobre joyas a módico interés. Suárez 3.

LA SULTANA Teléf. M-1914

19589 26 my.

(52)—Venta

LIQUIDACION de todos los muebles de lujo y corrientes; joyería, relojería y artículos de arte. Fábrica y constante exposición de muebles estilos renacimiento español, Luis XV, Luis XVI, etc., al contado y a plazos, al por mayor. D. Ruisánchez y Co.. Angeles y Estrella, teléfono A-2024. S 3038 28 my

PARA familia se vende un magnífico juego de cuarto, azul París, con nueve piezas; costó $500.00; se da en 250. Teléfono A-4233. S 3041 27 my

"EL ARTE"

Taller de reparación y construcción de muebles, envases y embarques. Especialidad en pinturas, barnices y tapicería. Gervasio 100, casi esquina a Neptuno. Tel. U-5243. 24571 25 jn

SE vende un juego de cuarto completo, esmaltado, verde moda, se da barato. Calle L número 125, enter Línea y 13, Vedado. 24573 1 jn.

SE vende un juego de sala estilo Luis XVI, de muy poco uso, en la mitad de su valor. Josefina 30, Víbora Teléfono I-7657. 24647 27 my.

NEVERA esmaltada completamente nueva, dos meses de uso con filtro $45 juego sala tapizado de nuevo con muelles $40, Victrola con discos $30. Consulado 21, bajos. 24472 27 my.

LIQUIDACION DE MUEBLES

Casa Meilán y García por reformas en nuestro salón liquidamos juegos de cuarto en caoba, esmaltados y decorados, juegos de comedor en caoba y cedro y juegos de sala en todos estilos a precios baratísimos. Háganos una visita saldrá complacida vendemos al contado y a plazos. Casa Meilán y García, Neptuno 187. Teléfono U-5730.

C 24077 23 jn.

VENDESE magnífico dormitorio estilo japonés, caoba, fabricación del país, 9 piezas, lámparas bronce, vajilla finísima, doce cubiertos cristalería Bacarat. Cárdenas 38, primero, todo el día. 24078 30 my.

SE vende un rego juego de comedor costó $1,200, se da en $325.00 Uno de sala dorado y uno de mimbre y un cheslouns. Concordia número 123. S 2976 27 my.

MUEBLES DE BALANCE

Un juego comedor, 9 piezas 55 pesos, uno de sala, de caoba, 8 piezas parte torneada 35 pesos, uno para saleta tapizado y con muelles 45 pesos, un juego de cuarto de niño esmaltado 75 pesos, uno idem grande con adornos de bronce color nogal 125 pesos, un escaparate con lunas de cedro nuevo 34 pesos uno de caoba 12 pesos, un juego de sala con 12 piezas de caoba fino 95 pesos, uno de 15 piezas 55 pesos, dos juegos de comedor finos con bronces 95 y 115 pesos, sillones de caoba 3 pesos, coquetas aparadores neveras de hierro, un buró, camas, muchas cosas buenas y muy baratas, solo por ocho días, aprovechen que le conviene. Avenida de Menocal 106 entre San Rafael y San Miguel. 24252 27 my.

SE alquilan muebles, se vende a plazos y al contado, compro muebles usados modrnos. Suárez, 49, teléfono M-8125.

S 2890 17 jn.

MAQUINA UNDERWOOD, NUEVA

muy barata; otra poco uso, $50; una Remington $20. Son máquinas de la American Machine Corp., cerrada recientemente. Verse: Galiano 9-B, altos de la sastrería El Meridiano. 23843 31 my

FABRICA DE ESMALTAR MUEBLES Y NEVERAS

Esmaltamos, barnizamos y tapizamos; esmaltamos neveras a fuego. Manrique 64. M-3122.

S 2714 10 jn.

EL HOSPITAL DE LOS MUEBLES

Por poco dinero se esmaltan sus muebles de verde París o aceituna, última creación de esta casa. Esmalto, barnizo, tapizo, envaso y arreglo muebles. Sitios, 4. M-1129. S. 2686.—9 Jn.

MUEBLES Y PRENDAS

FAMILIA que embarca vende juego de cuarto, sala, comedor, piano, victrola, dos gobelinos holandeses muy grandes, objetos de arte, cojines, cuadros, lámparas, etc. se cede la casa si se desea, propia para matrimonio, modistas o profesionales. Crespo 1, altos, de 1 a 9 p. m.

23962 27 my

A PLAZOS, muebles de todas clases. Visite La Hispano Cuba. Villegas 6, por Bélgica. Teléfono A-8054. 22878 13 jn.

CONSEJO

Necesita usted comprar muebles no lo haga sin antes visitar LA CASA GONZALEZ Y DIAZ donde encontrará para todos los gustos con un 50 por ciento de rebaja al contado y a plazos. Neptuno número 167. Telf. U-5844.

E. 1144 ind. 13 my.

EL RENACIMIENTO

Arreglamos muebles de carpintería, especialidad en pinturas de todas clases, barnizamos, esmaltamos, decoramos, tapizamos y reformamos escaparates antiguos, neveras y pianos, los dejamos como de fábrica. Llame al teléfono U-3226. Castelo y Puentes, San Miguel núm. 182. S 2978 7 my.

MUEBLES BARATOS

Juegos de cuarto decorados, cama de vuelta, $135; sin decorar, $115; de comedor, de vuelta, $70; de sala, $15; hasta 75; escaparates, $8 hasta $55; con lunas, camas, $5 a $24. Paso a verlos. Cambiamos nuevos por viejos, Luz 28, Teléfono M-5069. Adega y Hnos. S-2840 15 Jn.

TALLER de tapicería, barnizado y esmaltado. Se hacen forros y cojines para toda clase de muebles. Concordia número 123. Teléfono M-3614. S 2975 2 jn.

MUEBLES BARATOS

Ganará dinero si antes de comprar ve nuestro variado surtido en juegos completos y piezas sueltas; juegos de cuarto desde 85 pesos, comedor, 75 pesos, sala, 50 pesos; saleta $50.00; escaparates $10; con lunas, $25.00; camas, $7.00; cómodas, $10.00; sillas, a $1.50; sillones, $3.00 y otros que no se detallan a los precios antes mencionados; también se compran y cambian en

"LA PRINCESA"

S. RAFAEL, 107. Tel. A-6926.

E 45 Ind 1 en

DINERO

Lo damos sobre joyas y objetos de valor. La casa que menos interés cobra.

MUEBLES

Tenemos variado surtido. No compre sin ver esta casa. El precio lo pone el cliente.

JOYAS

De ocasión, variado surtido.

"LA PERLA"

Animas 84, casi esquina a Galiano. 21436.—9 Jn.

LAMPARAS EN GANGA

Se vende una lámpara de sala de bacarat, muy fina, en $300.00. Una lámpara de comedor, Una lámpara de pie de bronce, en $100. mármol de Verona, en $80.00. Puede verse en la Casa Vilaplana. O'Reilly y Villegas.

E. 44 Ind. 1 En.

LA SEGUNDA COMPETIDORA

Préstamos y almacén de muebles. Se realizan grandes existencias de joyería fina, procedente de préstamos vencidos, por la mitad de su valor. También se realizan grandes existencias en muebles de todas clases, a cualquier precio. Doy dinero con módico interés, sobre alhajas y objetos de valor, guardando mucha reserva en las operaciones. Visite esta casa y se convencerá. San Nicolás, 250, entre Corrales y Gloria. Teléfono M-2875.

RUFINO G. ARANGO

Se compran y cambian muebles y Victrolas, pagando los mejores precios. E 114 ind. 1 En.

PARA OFICINAS

Muebles de ocasión. Bufetes planos, buros de cortina, sillas giratorias, archivos y cajas de caudales. Villegas 6, por Bélgica (Monserrate). Losada. Telf. A-8054.

DINERO

No reparamos intereses. Préstamos sobre alhajas y objetos de valor.

LA HISPANO CUBA

Villegas 6, por Avenida de Bélgica, antes Monserrate. Teléfono A-8054.

COMPRAMOS.

Muebles de oficina, archivos, máquinas de escribir, cajas de caudales y máquinas de coser Singer, los pagamos bien. Llame al teléfono A-8054, Villegas 6, por Monserrate. Losada. E 31 Ind. 1 En.

(T) PERDIDAS

(53)—Objetos.

SE ha extraviado en la noche del 24 del corriente en la calle San Rafael, de Consulado a Prado, un pulso Fantasía, que es un recuerdo; será bien gratificada la persona que lo entregue en Oficios 14, almacén de víveres, Departamento de Caja. 24517 28 my.

PERDIDA

En el trayecto, casa Crusellas, Obispo 68 a Obispo y Monserrate, el sábado 14 de 5 y media a 6 y media, se extravió un bastón con puño de plata. La persona que lo entregue en Santos Suárez y San Indalecio, altos u Obrapía 113, al Sr. Caballero será gratificado. 24332 27 My

(U) PARA EL HOGAR

TRABAJOS ELECTRICOS. A-1251

Instalaciones en general. Traslado de lámparas. Reparación, limpieza, cocinas, calentadores de gas. Ojeda Fernández. Teléfono A-1251. 24105 28 my.

(W) COMIDAS

COMA SABROSO

M-6106, buena comida, cinco platos siempre variados, para uno 0.60, para dos 0.90, tres $1.25. 24370.—30 My.

SE sirven cantinas a domicilio a 60 centavos por persona. Sabrosa y abundante. Luz 34, altos. 21223 30 my.

---

10 CENTAVOS
DE 7 A. M. A 4 P. M.; Y DE 4 A 10 P. M.
15 CENTAVOS

SOLICITUDES DE TRABAJO: DIEZ CENTAVOS
DEPARTAMENTO DE ANUNCIOS CLASIFICADOS

10 CENTAVOS
DE 7 A. M. A 4 P. M.; Y DE 4 A 10 P. M.
15 CENTAVOS

M.E.C.D. 2016

EL VOTO DE INGLATERRA EN EL ASUNTO DE TANGER Y EL VIAJE DEL REY

LA ESPAÑA DE HOY

ESPAÑA Y EL TURISMO

Por Manuel AZNAR

Cada vez que en una revista americana se trata de asuntos españoles, hay para echarse a temblar. ¿Qué nueva enormidad habrán dicho de nosotros? Sin embargo, es justo reconocer que si los norteamericanos se equivocan frecuentemente al juzgar a España, todo se reduce en ellos a eso, a una equivocación: en las revistas inglesas o francesas suele convertirse la equivocación en mala fe. Desde hace años, los norteamericanos son los extranjeros que menos prejuicios llevan a su visión española. Cometen con nosotros grandes injusticias por error: no por encono.

Digo todo esto a propósito de un artículo titulado "España y el turismo", que ha sido publicado en una revista de Nueva York, acompañado de fotografías espléndidas, aunque no muy bien seleccionadas.

Ofrece, sin embargo, la publicación neoyorquina, en primer término, una bellísima fotografía de Toledo: es el maravilloso puente de Alcántara, con el erguido Alcázar al fondo. Se deleitan asímismo los ojos en una patética nota española; el Viernes Santo en Candelaria: sigue la procesión de los penitentes de Sevilla; abre su gracia una balconada cubierta por la vieja parra fecunda, y al pie del balcón se ofrece un mercado rural de cerámicas y de policromías; rodean unas mujeres—como en el último poema de Marquina—la fuente del pueblo que bien pudiera ser San Agustín de los Reyes, Cabanillas de la Sierra, Jadraque; las torres de un castillo medioeval apuntan sobre el caserío secular; ¿Medina del Campo? ¿Buitrago?; las filigranas de la Catedral de Córdoba, las bordadoras y teñidoras de Lagartera, los molinos harineros, un valle de pueblo; ¿Gumiel de Hizan? ¿Fresno de la Fuente? ¿Navacerrada? ¿Bahabon de Esgueva?...

Si todas las fotografías—como antes apunto—no han sido muy bien seleccionadas, al menos cabe asegurar que el periodista norteamericano las ha escogido con amor a España, sintiéndose transido de la belleza que brindan los rincones azorinianos de nuestra Patria.

Pero más importancia aun que la orla fotográfica de esas planas centrales con que la revista neoyorquina enaltece a España, es el texto intercalado discretamente en ella. Cedo la pluma al redactor de ese texto eminente, que dice: "En estos últimos tiempos España es una de las naciones hacia las cuales se dirigen con más intensidad las corrientes del turismo norteamericano. Sin haber recurrido a la persistente propaganda, franca o solapada, a que otras potencias europeas recurren ansiosas por apropiarse los ríos de oro que en pos de sí van dejando los súbditos del Tío Sam en donde quiera que ponen su planta, España es ahora una de las predilectas; España "está de moda". España ha impuesto ante la faz del mundo sus valores morales y materiales, casi sin ningún esfuerzo; sobrepúsose con la misma naturalidad con que, en el orden físico, un elemento se sobrepone a otro elemento; igual que el aceite emerge, indefectiblemente, a la superficie del agua. Atrae España hacia sí a los turistas de los Estados Unidos y de los demás países, sólo con las evocaciones que en todas las razas suscitan sus monumentos públicos y privados, sus museos, sus bibliotecas, los nombres de sus ciudades, sus catedrales.

Es la única nación moderna con cuya historia todas las Naciones se encuentran ineludiblemente ligadas. No hay extranjero que conocer pueda la Historia patria sin tener que conocer también, siquiera sea fragmentariamente, algo de la Historia de España. Fué su antigua civilización plácida brisa o viento huracanado, que ora acaricia, ora malbarata y destruye aquello que se le opone al paso. Mas, ya haya sido derramando pródigamente la esencia de su cultura; ya imponiendo sañuda su voluntad con el acerado filo de sus espadas, lo cierto es que la osadía de su genio ha ido abriendo huellas profundas en el anchuroso campo de la Historia; huellas que en el orbe entero parecen decir a cada paso al viandante: "también por aquí anduvo en otro tiempo España". Ante un pasado tan transcendente, lógico nos parece que las gentes extrañas se afanen por visitarla, impulsadas por el amor las unas y acuciadas las otras por la malquerencia. ¡Porque hasta en el odio que en torno suyo se creó supo España ser grande! Es el de España uno de esos nombres inquietadoramente sugestivos cuya sola mención provoca en el extranjero culto, amorosa unción o reconcentrado enojo; mas nunca indiferencia. Será impulsadas por este o por aquel—rencor o afecto—como las abigarradas muchedumbres del turismo norteamericano y del turismo universal seguirán incluyendo a España en sus itinerarios. No necesita para ello la tierra del Cid echar mano de la propaganda, tal cual otros pueblos europeos la practican; su mejor propaganda consistiría en hacer conocer a las multitudes del mundo entero, la universalidad de sus hechos históricos".

Esto, escrito por uno de nosotros, parecería—suelen decir—lírica española, españolismo... ¿cómo era aquello que le decían, querido Mañach?... españolismo de percalina. Afortunadamente lo ha dicho una revista norteamericana. Y ya que tan raramente suelen darse los justos y amplios testimonios extranjeros, registremos este de hoy con la mayor complacencia y dejemos a cada cual obtener las deducciones que estime más adecuadas.

NOTAS

MARIA DE MAEZTU embarca hoy a bordo del "Cristóbal Colón", rumbo a la Patria. Lleva tras de sí una interminable estela de afectos cubanos. Auguré su victoria. Mi profecía—¡era muy fácil profetizar!—se ha cumplido íntegramente. Aun más: ha sido espléndidamente superada. ¡Bienhaya la obra que por España viene usted realizando, María!

ME DICEN que unas palabras mías solicitando gestiones de indulto en favor de Venerando Weyler, fueron víctimas de una mala interpretación. Más seguro será afirmar que yo no logré expresar claramente el pensamiento. Intenté decir que en torno al desventurado mozo cubano condenado a muerte, se movían para pedir indulto distinguidos compatriotas suyos. Del mozo español no se ocupaba nadie. Yo quise, por humanitarismo, pedir un recuerdo para él. Eso fué todo. ¿Podía ocurrírseme a mí, a no ser que me volviera loco, o lo que es peor, tonto de remate, hablar de indulto solamente para uno, o dejar traslucir el deseo absurdo de que sólo uno escapara del garrote vil?

SE ESPERA QUE PRONTO SEA HERMOSA REALIDAD LA CREACION EN BILBAO DE LA UNIVERSIDAD DEL OBRERO VASCO

En la catástrofe ocurrida al chocar un tren de mercancías con el correo en el ramal de Almendricos-Aguilas, murieron 11 personas, resultando 14 heridos graves y 20 menos graves

PREPARASE LA MODIFICACION DEL ARANCEL EN ESPAÑA

Todos los periódicos del mundo que se editen en español serán invitados al Congreso de la Prensa Hispano-Americana que están organizando en Madrid, como protesta por el de la Prensa Latina

BILBAO, mayo 26 (Informaciones) —El periódico 'Euzkadi' continúa en su campaña para organizar una junta de recaudación de fondos con que se creará en esta ciudad la Universidad del Obrero Vasco.

Teniendo en cuenta que la idea ha sido muy bien acogida por elementos acaudalados de la región vizcaína, se espera que pronto esté reunido el dinero que se necesita para llevar a cabo la obra, de mucha importancia intelectual.

45 VICTIMAS EN LA CATASTROFE FERROVIARIA DE ALMERIA

MADRID, mayo 26 (A. P.)—Según los últimos despachos, en la catástrofe ferroviaria ocurrida en Almería los muertos suman 11, los heridos graves 14 y los menos graves 20

Las víctimas son, en su mayoría, viajeros locales almerienses.

El tren de mercancías se lanzó sobre el correo en el kilómetro diez del ramal a Almendricos-Aguilas.

El Gobierno ha designado al ingeniero jefe para que depure las responsabilidades.

PREPARASE LA MODIFICACION DEL ARANCEL DE ADUANAS EN ESPAÑA

MADRID, mayo 26 (A. P.)—El Consejo de Economía Nacional viene trabajando en la preparación en la labor modificatoria del Arancel de Aduanas el cual, probablemente, se modificará el próximo año teniendo en cuenta todo cuanto se relaciona con los precios de costo de las mercancías que era algo subido al confeccionarse los aranceles anteriores.

Trata también el Consejo de Economía Nacional de modificar los aranceles rebajándolos en lo que respecta al pago de derechos de los objetos usados, tales como máquinas de escribir, maquinaria y automóviles, que en la actualidad pagan igual que los nuevos.

También se modificarán las condiciones actuales respecto al mobiliario.

ROMANONES INSISTE DE NUEVO EN QUE SE LE DEVUELVA LA MULTA

MADRID, mayo 26 (Informaciones).—Según publica esta noche el periódico 'Informaciones', el Consejo de Estado no ha podido dar curso a la apelación interpuesta por el Conde de Romanones pidiendo la devolución de la multa que le impuso el Gobierno, porque no hay sentencia de ningún tribunal legal contra la que pueda pedirse la revisión. El Conde de Romanones, en consecuencia, tendrá que seguir un pleito civil con todos sus trámites.

CONGRESO DE LA PRENSA HISPANO-AMERICANA EN MADRID

MADRID, mayo 26 (Informaciones).—Los periodistas madrileños intentan organizar un Congreso de la Prensa Hispano-Americana, secundando la idea lanzada por 'Heraldo de Madrid' y para protestar en cierto modo contra el Congreso de la Prensa Latina que va a celebrarse pronto en Madrid.

A dicho Congreso Hispano-Americano serán invitados todos los periódicos del mundo que se editen en español. En este mes quedará nombrada la junta directiva, para comenzar la propaganda necesaria.

INAUGURASE EL ASILO DE ANCIANOS EN ARANJUEZ

MADRID, mayo 26 (Informaciones).—El obispo de esta diócesis, monseñor Eijo, ha bendecido los nuevos edificios inaugurados hoy por el Rey Alfonso, que la Diputación de Madrid ha destinado para asilo de empleados pobres mayores de sesenta años.

Mientras tenía lugar la inauguración, desencadenóse una tormenta, cayendo un rayo sobre el edificio, sin causar desgracias personales, aunque fundiendo la instalación eléctrica del Asilo.

EL ASFALTADO DE LA CARRETERA-CIRCUITO MADRID-FRANCIA

MADRID, mayo 26 (U. P.)—Se ha autorizado la pavimentación con asfalto de la carretera del circuito Madrid-Francia, que comprende también las de Sevilla-Madrid, Sevilla-Granada, Sevilla-Málaga, y Madrid-Barcelona, que servirán las necesidades de las exposiciones que el año próximo se celebrarán en Sevilla y Barcelona.

EL CONGRESO DE LA ORDEN TERCERA DE SAN FRANCISCO

MADRID, mayo 26 (U. P.)—El quince de junio se inaugurará el Congreso de la Venerable Orden Tercera de San Francisco, de carácter ibero-americano. Figurarán en el mismo prestigiosos oradores. (SIGUE OTRO).

PASAJEROS DE VIGO PARA LA HABANA

VIGO, mayo 26. (UP.)—A bordo del "Oroya" han embarcado para la Habana los pasajeros Emilio Ríos Morgado y Ramón Forón Castro.

MARTIN NOEL. ACADEMICO DE BELLAS ARTES DE SEVILLA

SEVILLA, mayo 26. (AP.)—El director de Bellas Artes de la Argentina, señor Martín Noel, que tiene hasta ahora a su cargo la construcción del pabellón de su país en la Exposición Ibero Americana ha sido recibido como académico de la Academia Sevillana de Bellas Artes.

A la ceremonia asistieron las autoridades y la aristocracia. Hoy se le ofrecerá, además al señor Noel un banquete de despedida.

LOS RESTOS DEL PADRE BLANCO GARCIA

MADRID, mayo 26. (Informaciones.)—El obispo Padre Zacarías Martínez salió hoy en dirección al Escorial para presidir allí el entierro de los restos del sabio agustino Padre Blanco García, que se verificará en el mismo monasterio el próximo sábado. También asistirán al sepelio numerosos alumnos de aquella Universidad Pontificia que fueron discípulos del Padre Blanco, en los cursos que dió en ella.

COSECHAS DESTRUIDAS EN CASTELLON DE LA PLANA

CASTELLON DE LA PLANA, mayo 26. (UP.)—Un fuerte pedrisco ha destruído las cosechas en el término de Lluch.

La crecida del río Mijares ha incomunicado a siete pueblos.

LA BANCA HISPANA QUIERE CUBRIR EL EMPRESTITO

La colaboración de la Argentina en la línea de dirigibles Sevilla-Buenos Aires

MADRID, mayo 26. (AP.)—La banca privada española se ha dirigido al Gobierno de Madrid ofreciéndose a cubrir el empréstito de cien millones de pesetas que acaba de hacerse a la República Argentina, contribuyendo cada institución bancaria en la proporción que se le asigne.

Además, los Bancos de Urquijo, Hispano-americano y de Bilbao han ofrecido hacerse cargo de los bonos que no quiera tomar qualquier otro banco de España.

Los buques de guerra que España ha vendido a la Argentina, "Churruca" y "Alcalá Galiano" se entregarán el año próximo, completamente terminados.

EL REY ALFONSO Y EL PRESIDENTE DE LA ARGENTINA

MADRID, mayo 26. (Informaciones.)—El Presidente de la República Argentina, señor Marcelo de Alvear, ha enviado un mensaje al Rey Alfonso dándole las gracias por la felicitación que dirigió ayer al pueblo argentino que celebraba el aniversario de su independencia, y felicitándose al mismo tiempo por la operación financiera hispano-argentina que acaba de terminarse.

LA COLABORACION DE LA ARGENTINA A LA LINEA DE DIRIGIBLES SEVILLA-BUENOS AIRES

MADRID, mayo 26. (UP.)—A principios de junio, el ex-ministro maurista señor Goicoechea, presidente de la compañía Transaérea Colón, embarcará para conferenciar con el Gobierno argentino sobre la construcción de un aeropuerto en Buenos Aires. A este respecto nos ha hecho dicho señor las siguientes declaraciones:

"Desconozco las resoluciones que adoptará el Gobierno del Presidente Alvear; si colaborará o favorecerá el proyecto de una línea de dirigibles entre Sevilla y Buenos Aires. Pero recuerdo que el Presidente ha declarado que la Argentina procederá al igual que España. En caso de que solo preste una colaboración más reducida, el mero consentimiento de las obras bastará para la realización rápida del proyecto. Como la línea tendrá escala en Río de Janeiro, se pedirá al Gobierno de Brasil que construya en la capital una torre de amarre."

Goicoechea estará un mes en la América del Sur.

A últimos de junio embarcará para Buenos Aires con análogo propósito el teniente coronel Herrera.

DE ARTE

CUBA SANCHEZ Y YARINI

Una talentosa y espiritual señorita, maga del piano y fiel intérprete de las creaciones del repertorio clásico. En mi poder el programa del concierto que ofrecerá al público capitalino en la gran Sala Falcón, hoy, viernes 27, a las 9 de la noche. La selección de obras denota el acierto de los que tienen a su cargo interpretarlas, y son estos: la bella y gentil pianista Cuba Sánchez y el eminente dominador del arco Casimiro Zertucha, honra de la especialidad que ambos vienen cultivando. Un artista tan simpático como Vicente Lanz será el acompañante en el piano. La incipiente concertista Cuba Sánchez Yarini, figura con las siguientes creaciones: **Preludio y Fuga** de Bach; **Sonata en la mayor** de Scarlatti; **Fantasía** No. 4 y **Le Soir** de Schumann; **Estudios** 10 y 25 de Chopín e **Impromptu** de Faure; y el violinista Zertucha nos deleitará con la **Leyenda** de Wieniawwski; **Romanza Andaluza** de Sarasate; **Ave María** de Schubert; **Bolero de Concierto** de Vivien; **Elegía** de Ernst; **Minuetto** de Mozart y **Balada y Polonesa** de Vieuxtemps. ¡Espléndido programa.

Verdaderamente estas veladas culturales en las que impera el arte más refinado y exquisito, han de contribuir de manera poderosa a purificar el ambiente enrarecido que respiramos, depurando el gusto en aquellos que simpatizan con todo lo que en música es elevado y excelso.

Las obras todas de este recital ostentan apellidos importales y justificada está plenamente, la altura moral y artística de los que han de interpretarlas, eligiendo aquellas que son patrimonio exclusivo de los grandes **virtuosi** del violín y del piano.

Mucho me complace la selección y el gesto de la señorita Yarini y el maestro Zertucha.

Rafael Pastor.

LOS POLITICOS VIEJOS SE REUNEN CONTRA LA DICTADURA

HENDAYA, frontera franco-española, mayo 26.—(UP) — El reciente artículo oficioso publicado en Madrid por "La Nación" negando la inminencia de la vuelta a la normalidad constitucional ha repercutido inmediatamente en los políticos.

El jefe del partido conservador, señor Sánchez Guerra, ha conferenciado con Melquiades Alvarez, considerándolo como una de las figuras representativas de la fuerza del liberalismo español, resolviendo celebrar un acto político para fines de esta semana o principios de la otra que consistirá en que el señor Sánchez Guerra visite al Rey y le pregunte si se devolverá la soberanía al pueblo. En caso negativo, el señor Sánchez Guerra se irá al extranjero, acompañado espiritualmente de los constitucionalistas, quedando Melquiades en España para actuar como aconsejen las circunstancias.

CON UNA BRILLANTE VELADA DESPIDIO AYER EL "CENTRO ANDALUZ" AL SEÑOR G. AGÜERA, EMBAJADOR DE ESPAÑA

Momento emocionante de desvelar su busto. — La gracia de la música. — El canto a España. — Prosas sonoras de Francisco Cuenca. — La palabra elocuente del doctor Marcial Dorado. — La profunda gratitud del señor Gutiérrez Agüera. — Lunch y desfile

EN EL CENTRO ANDALUUZ

Sobre la solapa izquierda ostentaba un noble distintivo; blanco y amarillo; era Caballero Gran Cruz de Isabel la Católica; y en su cartera, olorosa y fina, traía las honorables credenciales de Embajador de España en Cuba.

Nadie lo esperaba. Mas cuando abandonó la escala del buque y posó pie en tierra, unos brazos de amoroso roble gallego lo recogían amablemente; eran los brazos de don José García Acuña, aquel noble hermano nuestro que navega **chorando** la saudade criolla, rumbo a Bombay. Pocas horas después, de uno en los balcones del hotel Inglaterra ondulaba a los cantares de la brisa la bandera gualda y roja. Allí se hospedaba el ilustre labrador andaluz don Francisco Gutiérrez Agüera, Embajador de la Madre Patria en Cuba.

Una mañana de sol glorioso presentó ante los Poderes cubanos las credenciales que lo acreditaban de tal, despertando en los poderes citados y en el pueblo cubano, al pasar, un florilegio de alegrías y de cariños a la madre patria. Después llegaba al Casino Español y después a los Centros Regionales, donde acreditó quién era y a lo que venía, noblemente se puso a las órdenes de todos los españoles de Cuba.

De estirpe y progenie andaluza este don Francisco Gutiérrez Agüera, los andaluces, para recibirlo abrieron de par en par las puertas del Cortijo, y en una noche de horas galanas le festejaron como a un buen hermano; en sus versos dijeron los poetas sus quimeras, los prosistas sus donosos decires y las damas y damitas del comité gentil del Centro le rindieron la pleitesía de todas sus gracias, elegancias y señoríos. Aquellas horas de retorno a la Patria en el recuerdo de la tierra andaluza conmovieron y emocionaron hondamente a nuestro Embajador.

Días después, don Francisco Gutiérrez Agüera, en cumplimiento de sus altos y delicadísimos deberes puso en marcha su acción. Y desde entonces acá, en la serenidad augusta del silencio, le vimos cumpliendo eficazmente, muy eficazmente, con su alta misión; le vimos en la Secretaría de Estado; le vimos en La Benéfica; le vimos en algunos Centros haciendo indicaciones y dando consejos en todos los momentos; le vimos siempre donde debíamos verlo y esperábamos verlo para evitar al español las fatigas negras de la emigración. Y le vimos sereno, amable, caballeroso digno, español.

Hace aún pocas horas que en el champán de honor celebrado en el Casino Español, nuestro Embajador recogía, emocionado, las rotundas y sonoras protestas de amor a España y a los españoles florecidas en el corazón del Honorable Presidente de la República; palabras que el Embajador repetirá, con la unción de un credo, ante el Rey de España y su Gobierno. Lo cual prueba la labor, silenciosa, pero inmensa, de nobilísima fraternidad forjada por el señor Agüera en los prestigios y amores para la Patria.

Ahora que don Francisco Gutiérrez Agüera se va a descansar unos meses en su cortijo de San Lúcar de Barrameda, los andaluces, siempre labradores juncales, de nuevo encalan e iluminan su cortijo para despedir al ilustre hermano despedida que ayer le tributaron muy cariñosa. Volvieron a decir en sus versos los poetas sus quimeras; los prosistas sus hondos sentimientos, su Junta Directiva y sus socios la pleitesía de todos sus respetos y todos sus cariños y las damas y las damitas de aquella rosaleda que se llama el Comité de Damas del Centro, toda la gracia de su gracia y toda la belleza de su belleza, que es la esencia que perfuma, anima y exalta. el recuerdo de la tierra bendita en el corazón de los andaluces.

Así, tan cortés y tan gentilmente despidieron al ilustre hermano los juncales andaluces del cortijo primoroso de la calle del Prado. Y cuando don Francisco se fué, en las puertas le dijeron:

—¡Hasta la vuelta!

LA VELADA

Comienza a las nueve. La preside el señor Embajador de España, Excelentísimo señor Gutiérrez de Agüera, en cuyo honor se celebra, como andaluz, primer Embajador de España y Presidente de Honor del Centro. Le rodean el Presidente del Centro, señor Pedro Gutiérrez; el Excelentísimo señor Laureano Falla Gutiérrez, Presidente del Casino Español; el Secretario del Casino, doctor José F. **Fuentes**; el señor Cónsul de España; el Presidente del Centro Gallego, señor Jesús María Bouza; el Secretario del Gobierno, señor Ernesto López; el Vicepresidente, señor José López; Villamil; el Presidente de Honor del Centro Castellano, señor Merino; los Vicepresidentes del Centro Andaluz; el Secretario de la Embajada de España; todos los miembros de su Directiva, gran número de asociados: todas las damas y damitas de esa rosaleda bonita y bendita, que se llama el Comité de Damas; los salones ofrecen el aspecto de las grandes solemnidades, cobijando a la selecta y numerosa concurrencia.

En lugares de distinción vemos al Presidente de la Sección de Fiestas, del Centro, señor Manuel Vinet; el Delegado de la Cruz Roja Española, señor Plá; al doctor Pedro Serrano: al poeta Francisco Cuenca; al orador Lucilo de la Peña; Tomás Servando Gutiérrez el actor Soriano Biosca y algunos más.

Bella la previa sinfonía de la fiesta. Y luego a los acordes de la Marcha Real Española y del Himno Nacional de Cuba, se procedió a desvelar el admirable busto del Embajador de España, que prestigiará los salones del Centro por toda la vida. Acto emocionante que culminó en una estruendosa salva de aplausos.

Y fué entonces cuando el literato y poeta andaluz, Francisco Cuenca, pronunció estas sonoras y bellas palabras:

Señor Embajador.
Señoras.
Señores.

Cuando en la noche del 4 de septiembre último ofreció el Centro Andaluz a nuestro Embajador un cariñoso y cálido homenaje, no sólo como expresión de nuestro afectuoso sentimiento, sino del orgullo que todos sentíamos al ver personificada en un ilustre andaluz la más alta representación española en Cuba, uno de nuestros socios más entusiastas y cultos, don Francisco Pastor, tuvo el rasgo generoso de ofrecer al Centro el busto del primer Embajador de España esculpido por el artista don Jesús Lozano y Ponce de León, para que esa efigie, colocada en nuestro salón principal, fuera perenne recordación de aquel acto memorable.

El ofrecimiento se ha cumplido; el cincel experto del escultor plasmó en la greda con sus hábiles dedos de admirable artífice, la expresión exacta, el contorno justo, la línea precisa, el parecido cabal de nuestro Embajador; y esta noche, en estos momentos, acabamos de desvelar el busto a los acordes de la Marcha Real, símbolo de la patria, a los del Himno cubano, de tan honda raigambre en nuestro espíritu y a los acordes también de las palpitaciones de nuestro corazón, símbolos de ternuras y afectos inefables.

El señor Embajador, todo gentileza y cortesía, ha querido solemnizar con su presencia este tributo que sus paisanos le rinden; y tan alto ejemplo, tanto más provechoso cuanto que viene de la cumbre para que a todos alcance, nos obliga más al respeto, al afecto y a la gratitud.

Señor Embajador: Sírvase ver en este acto, no solamente el reconocimiento solemne de vuestros méritos y prestigios, el homenaje al representante oficial de la patria, el recuerdo perdurable de nuestro primer Presidente nato y la plasmación perenne de nuestro cariño al ilustre paisano que tan altas virtudes atesora y tan egregia representación ostenta. Hay en el fondo de la inspiración que dió origen a este momento feliz, algo sustancial que vibra en todos nosotros como las cuerdas invisibles de un arpa eólica, que engendra en nosotros un legítimo sentimiento de orgullo, un elevado estímulo de emulación y una entusiasta ansia de ejemplaridad. Y ese algo, señor Embajador, es el considerar que ese busto de V. E. con el que enaltecemos el Centro y os rendimos tributo de amor, es erigido a un andaluz, a un preclaro hijo de aquella tierra que ha sabido colocar a su patria chica en los elevados planos de la diplomacia, en el alto nivel de los más sólidos prestigios sociales, en la cumbre de los más enaltecedores rangos políticos y en la cima de las más delicadas representaciones.

Ese algo, es el considerar que nuestra madre Andalucía, pese a las leyendas pintorescas, a los prejuicios absurdos perpetuados por falsos espejismos, a las visiones fantásticas de los impresionistas y al constante rodar de inveterados desvaríos, sigue siendo la matrona excelsa que tiñe con los carmines más ardientes de sus próceres entrañas, y alimenta con el néctar más puro de sus senos cesáreos, y tonifica con las células más delicadas de su cerebro, y vigoriza con el temple de sus músculos y alienta con los veneros de su inteligencia gloriosa, a tanto y tanto hijo ilustre como constantemente ofrece al mundo su fecundidad inagotable.

Nosotros quisiéramos, señor Embajador, que ese busto de V. E. que encarna con tan soberbia justeza y con tan espiritual majestad vuestros rasgos fisonómicos; que esa fragilidad amorosa de la greda sabiamente acariciada, modelada y pulida por los dedos expertos del escultor estuviera animada por un soplo de vida; que la mirada vana de sus pupilas vacías y el anhelo imposible de sus labios mudos y la opulencia estéril de su cerebro inerte tuvieran alguna palpitación vital; porque de este modo, señor Embajador, él sabría deciros al transcurrir del tiempo como testigo de nuestros actos, cuánto es el fervor, cuánta la admiración y cuánto el amor que sentimos por esa Andalucía inmortal que vuestra presencia exalta y vuestro prestigio acrecienta.

Y voy a terminar.

Si en vuestro próximo viaje a España pisáis tierra andaluza buscando descanso en vuestra privilegiada Sanlúcar de Barrameda, permitidme que os haga un ruego.

Cuando contempléis los maravillosos cultivos de los fecundos "navazos" o paseéis por las playas de Bonanza que el castillo del Salvador proteje como vigilante atalaya de piedra; cuando visitéis el pago de la Jara o admiréis, extático, las riquezas del Museo de Monspensier donde los Murillos y los Grecos, los Goyas y los Riberas perpetúan en el lienzo el genio de su arte; cuando os parezca ver por los vetustos patios del Cabildillo de la plaza de la Paz la sombra de Alonso Pérez de Guzmán el Bueno, o contempléis las obras del artífice Marcos de Olivera; cuando oréis ante el famoso Cristo de la Vera-Cruz en el templo de la Merced o recordéis en la Iglesia de la Trinidad las hazañas de Alonso de Lugo, el conquistador de Canarias; cuando apuréis, por último, una caña de esa manzanilla maravillosa hecha de oro y sol, que parece vendimiada en lagares de ambrosía, tened un recuerdo, señor Embajador, para estos andaluces de Cuba; para estos vuestros paisanos que sintiendo la nostalgia de su tierra tienen siempre puestos sus corazones en ella con un santo amor que es carne y alma, alucinación y éxtasis, adoración y fanatismo.

He dicho.

Y Cuenca, el poeta y el literato andaluz, fué calurosamente ovacionado.

Después, continuando el brillante programa, se ejecutaron a maravilla los siguientes números, que fueron ruidosamente aplaudidos:

Malagueña, Lecuona. Piano: señorita Margot Machado.

España Mía, Media-Villa. Canto y piano. Señoritas Isabel Elías y Hortensia Payrol.

La Ultima Copla, Hermanos Quintero. Poesía. Señorita Cristina Alvarez.

Second Prelude. Rachmaninoff. Piano. Señorita Anita León.

Linda Di Chamounix Donizetti. Canto y piano señoritas Margarita Garisoain y Anita León. y el Canto a España. Andrés E. Blanco. Poesía premiada en el Certamen Hispano Americano de Santander, recitada por el poeta venezolano señor Daniel Villasmil, que levantó explosiones de aplausos y felicitaciones para el sonoro poeta y recitador.

Habló después el doctor Marcial Dorado, pronunciando un elocuente discurso.

El doctor Marcial Dorado comenzó declarando la imposibilidad de hacer un resumen apropiado, porque en la conciencia de cada espectador estaba ya hecho con arte y precisión que nadie igualaría. Describe lo que es el ingenio para indicar después que no ha de caer en la manía de las fatigosas expansiones oratorias. Presenta el símbolo de la leyenda medioeval, con sus trovadores a la libertad y al amor para aplicarlo al Centro Andaluz, que recibe entusiasta y alegre, caballeroso e hidalgo a todos los que representan las grandes y nobles causas. Expone la íntima y elevada significación del homenaje que responde a una afirmación de confianza en los altos destinos de la patria y a una afirmación de esa característica nostalgia que acrecienta las energías en los que viven alejados del solar de la raza. Apoya estas afirmaciones recitando coplas andaluzas de la musa popular. Expresa que la permanencia del busto del Embajador en la casa social de los andaluces, representa, afirmación de España, amor creciente a los demás Centros Regionales hermanos; esperanza y confianza en la labor conjunta, de todos; renovación de valores y renovación de espíritus. Habló de la vida del sentimiento y aludió con tal motivo a las conferencias de Fernando de los Ríos y María de Maeztu. Y en un párrafo final describió los contactos fraternos y espirituales con los que cubanos y españoles levantan sus nuevas patrias y restauran con nuevos amores los viejos y gloriosos solares.

Gran ovación.

Los aplausos se repiten cuando se levanta el señor Gutiérrez de Agüera para dar las gracias a los andaluces en estas hermosas y nobles palabras:

Señores: muy breves han de ser las palabras que pronuncie para expresar mi profunda gratitud al Centro Andaluz por la halagadora merced y distinción de que me hace objeto, al inaugurar la obra de arte que ha de perpetuar, en el tiempo, el recuerdo de mi paso por esta hospitalaria tierra de Cuba, yendo por ella del brazo de mis paisanos los andaluces.

Mi gratitud es tanto mayor cuanto que no ignoro las dificultades con que la Colonia Andaluza tropieza para desarrollar su vida colectiva, sobre todo si se la parangona con la que disfrutan, con tanta opulencia y fastuosa ostentación, otras entidades regionales aquí establecidas. Pero Andalucía puede estar orgullosa de tener en Cuba una representación cualitativa a la altura de la mejor entre todas cuantos España se envanece de poseer aquí. En el tiempo, relativamente corto, que llevo al frente de la representación oficial de España en Cuba, he podido contrastar por mí mismo, por mi propia y directa observación, la diversa labor que las sociedades regionales realizan, y cuya resultante se refleja en el mayor prestigio de España en este país.

¿Me cegará el cariño a mi tierra andaluza si afirmo que en patriotismo sincero, inteligente y fecundo, no cede la Colonia Andaluza el paso a ninguna otra?

De Andalucía se ha ponderado y exaltado siempre la alegría, la luz, la hermosura de sus flores, tanto las de los huertos y pensiles como las de carne y hueso que embellecen la vida en la tierra de María Santísima: se ha realzado siempre la maravillosa facilidad andaluza para todo cuanto se relaciona con la literatura y el arte, de tal suerte que el Arte y la Literatura españolas tienen en Andalucía su más fecunda y gloriosa Almáciga. Pero es preciso exaltar también las virtudes del pueblo andaluz en la vida del trabajo, en sus especiales disposiciones para la industria, el comercio y las artes manuales y de aplicación. Y aunque la imperial Sevilla, el próspero Jerez, la alegre e industriosa Málaga, Córdoba la Sultana, el culto Cádiz, Almería la mora, maltratada por la suerte. Jaén el laborioso, y Huelva, la "California del Cobre", son ejemplo vivo de laboriosidad, talento y aplicación al trabajo, el espectáculo que ofrecen los andaluces establecidos en la Habana no puede ser más halagador para nuestro patriotismo y nuestro amor regional.

Por eso agradezco tanto vuestro generoso rasgo, que representa sobre todo un pacto de perdurable afecto y gratitud que me liga con vosotros, pacto plasmado en ese artístico busto, que, al contemplarle, sinceramente emocionado, parece darme a entender, con involuntario reproche, que no siéndome posible, materialmente, vivir en medio de mis paisanos, porque los deberes de mi cargo y mi vida social me imponen otras relaciones y asiduidades, él ocupará mi puesto, sintiendo animada su rigidez material por cierto soplo espiritual, emanación de mi alma, que quiere gozar perennemente de vuestra gratísima compañía.

He dicho.

El Embajador es aplaudido, felicitado y abrazado por todos sus paisanos.

Luego un espléndido lunch.

Y luego un arrogante desfile.

FRANCIA CREE QUE LA VISITA DEL REY A LONDRES ES CON EL FIN DE ASEGURAR EL VOTO DEL REY JORGE

En cuanto al rumor echado a volar por todo el mundo sobre el proyectado enlace del Príncipe de Gales con la Infanta Beatríz y su relación con el viaje del Rey, se desmiente rotundamente

SANJURJO HA ESTABLECIDO SU CUARTEL GENERAL EN LA LLAVE ESTRATEGICA DE ANKUD

TETUAN, mayo 26.— (A. P.)—Las columnas que están efectuando la ocupación de Sumata se dedican al desarme y a limpiar de rebeldes las comarcas de Ainbaida y Sidimesuar, donde vivaquean respectivamente las columnas de Balmes y Martín Aloso. La columna de Castelló lo hace en Dar Hanmut, cerrando el boquete de Babelsor, con el núcleo más importante destacado en el macizo Jerba.

La mejazmía de Beni-Isef ha ocupado el Sur de Sumata, donde están las antiguas posiciones de Babelkaría y Sidi Selim, para enlazar con la de Merina y otras anteriormente ocupadas en la fracción de Sidi-Abdelah.

El alto comisario, general Sanjurjo, ha establecido su cuartel general en Ankud, que es la llave estratégica de toda la región, y se encuentra al Sudeste de Ycasi y limita al Norte con la región de Xauen, a doce kilómetros del puerto francés de Guezana, con el cual enlaza telefónicamente.

EL VOTO DE INGLATERRA EN EL PROBLEMA DE TANGER

MADRID, mayo 26.—(Informaciones).— Los periódicos franceses dan mucha importancia al anunciado viaje del Rey Alfonso a Londres, creyéndolo relacionado con la cuestión de Marruecos. Los mismos diarios dicen que no creen que el motivo del viaje sea el rumorado compromiso entre la infanta Beatriz de España y el príncipe de Gales, que desmienten en absoluto.

Estando designadas mediadoras Inglaterra e Italia en la cuestión de Tánger, que actualmente discuten Francia y España, el Rey Alfonso se prepara a dejar comprometido en favor de su país el voto británico, haciendo las gestiones correspondientes.

LA EXPOSICION DE DIBUJANTES DE ESPAÑA EN N. YORK

Con fines de propaganda serán exhibidos más de sesenta trabajos de los más notables dibujantes

NUEVA YORK, mayo 26.— (A. P.)—Dentro de pocos días tendrá lugar en Nueva York, bajo los auspicios del Escritorio de Informaciones Pro-España, una de las más notables exposiciones de dibujos españoles que se hayan conocido en esta capital.

Más de sesenta trabajos, cuidadosamente seleccionados, firmados por los más conocidos artistas españoles, se exhibirán en esta exposición con fines no precisamente especulativos, ya que se cree que la propaganda cultural que la iniciativa representa pueda dar lugar a una divulgación de mayores alientos, dado el escaso conocimiento que existe aquí de los valores artísticos hispanos.

La exposición representa el esfuerzo de la Unión de Dibujantes Españoles, cuyo heraldo en este país es el conocido dibujante y caricaturista catalán Román Bonet, popular entre la bohemia artística de Nueva York, por la clásica capa de su indumentaria y por el fino humorismo de sus observaciones, que han comentado varios grandes diarios.

Por cierto que Bonet nos ha dicho que ha sido invitado para exhibir sus obras en la Habana. El proyecto le atrae inmensamente, pero tiene que diferirlo hasta tanto no se realice la exhibición de Nueva York, algunas de cuyas obras están al llegar. Nos ha dicho Bonet:

"Yo no quiero ir a la Habana como un forastero de paso, ni presentar mis trabajos antiguos. Querría quedarme un tiempo en la Habana, en la certeza de encontrarme algo más a gusto que aquí, no obstante todo lo que me atrae Nueva York. Desearía trabajar un poco allí, y después hacer una exposición original, que fuera el fruto de mis propias observaciones sobre el terreno".

Telegramas del Interior

DETENIDO UNO DE LOS PRESUNTOS AUTORES DEL CRIMEN DE CAICAJE

GUAYOS, Mayo 26.—DIARIO DE LA MARINA, Habana.—Como se recordará, el día 24 del presente mes fueron encontrados muertos en la finca Caicaje, un policía llamado Julio Treto y un paisano conocido por Gerardo.

Ambos individuos fueron víctimas de un espantoso crimen, rodeado del mayor misterio.

Pues bien, en la tarde de ayer, un sargento del Ejército de apellido Cabrera, con un soldado a sus órdenes detuvo en la carretera de Neiva, próxima a este pueblo a un individuo que se hace llamar Ramón Alvarez Hernández, y del que se presume sea uno de los autores d eaquel horrendo crimen.

El sargento Cabrera y el soldado Corcho, lo condujeron al cuartel a disposición de las autoridades civiles. —**Bárcena**, Corresponsal.

INSPECCION ESCOLAR EN LAS MARTINAS

LAS MARTINAS, Mayo 26.—DIARIO DE LA MARINA, Habana.—Desde el martes se encuentra aquí visitando las escuelas, el doctor Pedro García Valdés, activo y entusiasta Presidente de la Junta Provincial de Escuelas y el competente inspector escolar señor Elpidio Pérez.

El doctor García Valdés se muestra muy satisfecho de la organización de las escuelas, obra debida sin duda al culto de los profesores por la enseñanza.

Prieto, Corresponsal.

BANQUETE SUSPENDIDO

COLON, Mayo 26.—DIARIO DE LA MARINA, Habana.—El banquete que debía celebrarse en ésta el día 29 del actual en homenaje al Secretario de Sanidad ha sido suspendido por enfermedad de dicho funcionario.

Los organizadores del banquete doctores Mata y Pascual, ruéganme que lo avise así a los amigos adheridos al homenaje.

Corresponsal.

FALLECIO EN CARDENAS UN CHINO. — CUATRO DETENIDOS

CARDENAS, mayo 26. DIARIO. Habana. El asiático Manuel Lam, de cuyas lesiones dí cuenta ayer, falleció acabado de ser operado de la garganta y la laparatomía en la clínica del Hospital por el doctor Oti.

Esta tarde se le practicó la autopcia por los médicos forenses doctores Depoo y Smith, comprobando tanto ella como la inspección ocular hecha por el Juzgado en la finca La Grana, lugar del hecho, que se trata de un crimen, pues parece que Lam fué asesinado por quienes intentaron robarle.

Hay cuatro chinos detenidos como presuntos autores del hecho. continuando el Juzgado su investigación.

—En las cercanías de esta ciudad fué esta tarde hallado ahorcado a un árbol un individuo joven y de la raza blanca, que no ha podido ser identificado.

GONZALEZ BACALLAO,
Corresponsal.

CONFERENCIAS DEL MAGISTERIO EN GUANABACOA

Guanabacoa, mayo 26. DIARIO DE LA MARINA, Habana. Esta tarde tuvo efecto en el salón de sesiones del Ayuntamiento la anunciada reunión de maestros, congregándose al efecto gran número.

Disertaron los inspectores auxiliares del distrito doctora María Duisa Guash y Arturo Caymari, siendo muy aplaudidos.

Los temas escogidos fueron sobre Dibujo y Aritmética.

El próximo domingo a las ocho y media de la mañana y en el mismo lugar hablarán García Rojas y Vicente Lancha, sobre lenguaje y horarios y programas.

Cortes.

M.E.C.D. 2016