SECCION 1ª

EL TIEMPO
ESTADO DEL TIEMPO
LA NOTA DEL OBSERVATORIO
VEASE EN ESTA PAGINA

DIARIO DE LA MARINA

EDICION DE LA MAÑANA
INFORMACION CABLEGRAFICA MUNDIAL
POR NUESTROS HILOS DIRECTOS

SECCION 1ª

AÑO XCV.—NUM. 111. El periódico más antiguo de Cuba LA HABANA, JUEVES 21 DE ABRIL DE 1927.—SANTOS ANSELMO, ATANASIO Y FORTUNATO Acogido a la Franquicia Postal 30 PAGINAS.—5 CENTAVOS

AYER NOCHE SALIO DE CAYO HUESO PARA WASHINGTON, A DONDE LLEGARA MAÑANA A LAS 10:45, EL PRESIDENTE MACHADO

El Jefe del Estado llegó a dicha ciudad a bordo del vapor "Governor Cobb", el que iba escoltado por el crucero "Cuba", de la marina nacional, llevando algunas personalidades

AFECTUOSA DESPEDIDA TRIBUTADA EN LA HABANA

El alcalde, los militares y los financieros de Nueva York preparan extraordinarios homenajes al Presidente de Cuba, además de los organizados por la colonia cubana residente

A las nueve y media de la mañana de ayer, y como anunciamos oportunamente, embarcó en el vapor americano "Governor Cobb", de la Peninsular Occidental S. S. Co., el señor Presidente de la República, General Gerardo Machado, que va a celebrar una conferencia con el Presidente de los Estados Unidos.

Por primera vez en un cuarto de siglo de vida republicana un Presidente constitucional de Cuba abandona el territorio nacional.

Todo lo que significa en la vida oficial de Cuba, acudió ayer en brillante representación a despedir al Jefe del Estado por el muelle del Arsenal.

SE ORGANIZA LA DESPEDIDA

El muelle del Arsenal, donde estaba atracado el "Governor Cobb", lucía engalanado con banderas del Código Internacional.

Desde temprano miembros de todos los cuerpos de policía de la Habana tomaron las avenidas y calles que conducen a los muelles para guardar el orden y organizar el tránsito del gran número de vehículos que debían de conducir a las personas que se disponían a despedir al Presidente.

Por falta de capacidad, no se permitió el acceso del público al muelle del Arsenal, dándose paso únicamente a las representaciones, autoridades y elementos significados.

EL CRUCERO CUBA

A las siete de la mañana zarpó para Key West, al objeto de dar escolta durante el viaje al General Machado, el crucero de la Marina Nacional "Cuba", donde embarcó el Jefe del Estado Mayor del Cuerpo y su ayudante el alférez de Navío señor José del Salto.

Es posible que en el crucero regresen a la Habana el Secretario de Guerra y Marina y otras personas que fueron hasta Key West acompañando al Presidente.

LA FLOTILLA

La comisión organizadora de la despedida la formaban los señores coronel José A. Alvaré, Francisco Galí, Ramón R. Correa y Rafael Rosado Aybar.

El vapor "Guantánamo', que por su tonelaje fué designado Capitana de la flotilla, se situó en el muelle de Luz, permitiéndose la libre entrada al público.

En los muelles generales del Estado estuvieron atracados con objeto de recibir las distintas comisiones, los remolcadores Rafael de Cárdenas, Vicenta Salgado, Auxiliar No. 4 de la Trasatlántica Española, Mac Adock, Atlántida, Manuela, Eureka y Josefina Miranda, todos los cuales llevaban banderas, adornos y letreros alusivos al acto.

También embarcaron en dichos remolcadores distintas organizaciones musicales, sones, charangas, etc.

Cuando el "Governor Cobb" desatracó del muelle del Arsenal, en dirección a la mar, todos estos barcos le dieron escolta, agregándose a la comitiva numerosas lanchas particulares, así como el Caza Submarino No. 2, y las lanchas Habanera y de la Aduana números 2, 4 y 6, ocupadas por empleados de dicha dependencia.

LLEGADA DEL GENERAL

A las nueve y veinte minutos y en uno de los automóviles de Palacio llegó al Arsenal el General Machado con sus ayudantes y el Secretario de Obras Públicas.

En seguida las fuerzas de Policía que habían asistido francas de servicio, formaron en una fila, y por otra fila que formaron los militares y marinos pasó el Presidente hacia el muelle, siendo saludado por los allí presentes.

El señor Avelino Velasco, con el segundo jefe y ocho inspectores, se constituyó en la Casilla de Pasajeros, dando facilidades para el embarco.

A BORDO

A las nueve y media, hora oficial de partir el barco, el General Machado penetró en el "Governor Cobb" siendo recibido por el capitán y sus oficiales y pasando al puente superior, desde donde saludó a las personas que habían acudido a despedirlo.

Una vez a bordo el Jefe del Estado, se izó en los topes de los dos mástiles del "Governor Cobb" la bandera nacional.

RUMBO A KEY WEST

En el "Governor Cobb" embarcaron con el señor Presidente, además de las personas que ya hemos publicado, el Vicepresidente de la República, señor Carlos de la Rosa; el Secretario de Guerra y Marina, señor Iturralde; el capitán del Puerto, señor Valiente; el señor Ibrahim Consuegra y el capitán Llaneras, quienes regresarán desde Key West.

SALUDO DE LOS BUQUES

Cuando el "Governor Cobb" enfiló el canal de salida, todas las fábricas del litoral, así como las embarcaciones fondeadas en bahía y atracadas a los muelles, saludaron

Continúa en la página DOCE

IMPRESIONES

¿Cuál es la principal causa de la intensísima crisis que atraviesa nuestro comercio?

Es difícil saberlo, porque son varias; pero una de las más importantes no hay duda de que es la facilidad con que se han ido habilitando puertos para la exportación e importación, a lo largo de nuestras costas.

Existen en la actualidad veinticinco puertos nacionales y veinticinco o treinta embarcaderos, también habilitados para el tráfico con otros países.

Eso, que a primera vista parece no tener importancia, la tiene quizás más que lo de los chinos y los polacos.

Y es que la acción de nuestros gobiernos tiende, desde hace un cuarto de siglo, a imprimir a Cuba una configuración colonial desde el punto de vista económico; así como la acción colonial española tendía inconscientemente, desde los tiempos del descubrimiento, a moldear la independencia política de Cuba.

Todas las medidas gubernamentales de este primer cuarto de siglo parecen como encaminadas a convertir a Cuba en una inmensa plantación cañera. No se vislumbra al través de ellas una elevada concepción de lo que debe ser la nacionalidad cubana.

A menudo hemos oído a algunos hacendados expresarse en el sentido de que el problema de una crisis en el azúcar no está tanto en venderla cara como en pagar jornales baratos. Como si los jornaleros fuesen marcianos o saturninos que viniesen de sus respectivos planetas a llevarse nuestros recursos, y no los principales clientes de nuestras industrias, de nuestros comercios y hasta, directa o indirectamente, de nuestros profesionales.

Ese criterio ha informado siempre a los elementos gobernantes de Cuba.

Una gran plantación de caña para que la exploten unos cuantos privilegiados.

¿Construir patria a base de fomentar riquezas para todos? Más bien lo contrario, ya que parecen nuestros hombres hechos todos para la riqueza.

Se ha pecado también, como en este caso concreto de los puertos, por insconsciencia. ¿Que una compañía, por lo regular extranjera, necesitaba extender una línea al punto más cercano de la costa para ahorrarse unos dólares en el tiro de su azúcar? Pues a habilitar otro puerto. ¿Qué importaba que a las poblaciones costeras se les restase ese tráfico, con detrimento de sus habitantes? La cuestión era y es fabricar azúcar lo más barato posible. ¿Qué importaba tampoco que se debilitasen las compañías de servicio público si hemos convenido en que al azúcar deben sacrificarse en este país desde las instituciones hasta los individuos?

Los resultados son bien tristes. No se crea riqueza nacional y se destruye el urbanismo, bases de la civilización y el progreso de los pueblos.

Hace años defendimos una ley que tendía, entre otros fines, al de detener el librepuertismo, por decirlo así.

Se nos injurió, insultó y calumnió y no nos defendimos, porque, a más de tener el buen gusto de no hablar jamás de honradez, dejamos las grandes reivindicaciones al tiempo.

Véanse en la primera página de Sports las bases de nues- Concurso de Viajes a la Serie Mundial

CREACION DEL ALMIRANTAZGO DE LA ARMADA

En la orden del día de la Cámara de Representantes, para el lunes, figuran doce proyectos de ley

LA LEY DEL DIVORCIO

Línea férrea para Calabazar. Tabacos hechos a mano y a máquina. $2 será el jornal mínimo

Por falta de quorum y en atención a que el Presidente de la República se ausentó del territorio nacional, dirigiéndose a los Estados Unidos, no celebró sesión ayer la Cámara de Representantes.

En la orden día para la sesión del lunes figuran las siguientes proposiciones de ley:

PARA DISTINGUIR LOS TABACOS ELABORADOS A MANO

Artículo I. Los fabricantes de tabacos quedan obligados a distinguir el producto elaborado mecánicamente por medio de un anillo de papel, fijado a cada tabaco, no menor de ocho milímetros de ancho, con fondo blanco y caracteres negros, en que se lea, paralelamente: hechos a máquina y machine made, y una presecinta, pegada en cada envase, no menor de tres centímetros de ancho, con las mismas inscripciones, en iguales colores, situadas en la parte que corresponda al cierre del envase de modo que, al ser abierto por primera vez, quede partida en dos la expresada presecinta.

Artículo II. Cada fabricante de tabacos, que emplee un procedimiento mecánico para elaborar la totalidad o parte de su producción, remitirá, mensualmente, al Secretario de Agricultura, Comercio y Trabajo, una relación certificada del número de tabacos que haya fabricado por tal procedimiento, pormenorizando las cantidades por tipo o vitolas, e indicando, cuando se trate de la exportación, el lugar de destino y el puerto de desembarque.

Artículo III. Con no menos de cuarenta y ocho horas de anticipación a cada embarque de tabacos elaborados a máquina, con destino a la exportación, se remitirá, por el exportador o embarcador, al Administrado de la Aduana correspondiente, una relación certificada, que contenga todos los requisitos expresados en el Artículo II de esta Ley, sin los cuales, y sin la seguridad de que han sido cumplidas las anteriores disposiciones cuando existan motivos racionales para dudarlo, no se autorizará la referida exportación.

Continúa en la página DOCE

Para anuncios económicos en horas de oficina llame a los teléfonos

M-4115
M-3378

Después de las cinco de la tarde y en días festivos llame al Teléfono

A--3856

PARA SUSCRIBIRSE LLAME
AL M-84-04

ESTADO DEL TIEMPO

Casa Blanca, abril 20.— DIARIO, Habana.—Estado del tiempo, miércoles 7 a. m. las bajas presiones se han debilitado mucho y solo existen desde México a Tejas y extremo nordeste de los Estados Unidos. El alto barómetro del Atlántico domina por Antillas y porción sur de Estados Unidos y un notable centro se encuentra desde el centro al Pacífico con muy bajas temperaturas para la época.

Pronóstico Isla, buen tiempo hoy y el jueves. Iguales temperaturas. Vientos del nordeste al sudeste moderados a frescos. Pocas lluvias diseminadas por el territorio.

Observatorio Nacional

DATOS DEL MIERCOLES

Guane: 22.
Santa Cruz del Sur: 23.
Gibara: 21.
Baracoa: 23.
Máxima en la Habana: 27.9 a las 5 3-4 a. m.
Máxima en la Habana: 27 a las 12 3-4 p. m.

EL PARTE DEL WEATHER BUREAU PARA HOY JUEVES

WASHINGTON, Abril 20.—(U. P.)—Pronóstico del tiempo del Observatorio Meteorológico de esta capital, para mañana 21:

Costa central del Atlántico: Vientos frescos y parcialmente nublado.

Costa meridional del Atlántico. Vientos moderados con tendencias a refrescar; y tiempo claro.

Costa del este del Golfo de México: Vientos frescos y parcialmente nublado.

Oeste del Golfo de México: Vientos frescos hacia el Sur y posiblemente fuertes hacia el norte; y parcialmente nublado.

Mar Caribe y Paso de los Vientos: Vientos moderados y parcialmente nublado.

GUTIERREZ DE CELIS DECLINA EL HOMENAJE QUE SE LE HA OFRECIDO

La Cámara de Comercio Cubana trataba de darle un banquete para celebrar su nombramiento

Por medio de una atenta y expresiva comunicación, el Secretario de Hacienda dice al Presidente de la Cámara de Comercio Cubana que declina el honor que dicha Corporación le ha querido hacer, ofreciendo darle un banquete con motivo de su nombramiento para desempeñar la cartera de Hacienda. Después de reconocer lo que para él significa el ofrecimiento de tan prestigiosa e importante entidad mercantil, y de expresar su sincero sentimiento por no acceder a tan significado homenaje, hace constar que no le es posible aceptarlo por tener ideas y principios, de acuerdo con su carácter, que le impiden recibir el honor que se le quiere hacer; y por entender además, que hasta que no cumpla su cometido al frente de la Secretaría, no debe aceptar la alta distinción con que la Cámara de Comercio lo quiere honrar.

EL JEFE DEL GABINETE PERUANO EN LA ACADEMIA DE LA HISTORIA CUBANA

En la última sesión eligió la Corporación al señor don Pedro José Rada y Camio

En su última sesión reglamentaria, la Academia de la Historia de Cuba ha elegido Académico, en la clase de correspondiente extranjero, al Dr. Don Pedro José Rada y Gamio, Presidente del actaul Gabinete y Ministro de Relaciones Exteriores del Perú, de acuerdo con la siguiente propuesta:

A LA ACADEMIA:

En atención a que el señor doctor don Pedro José Rada y Gamio, actual presidente del Consejo de Ministros y Ministro de Relaciones Exteriores de la República del Perú, es una de las personalidades más conspicuas de la América del Sur en la hora presente, pues se le considera habilísimo diplomático, estadista insigne, brillante literato y notable historiógrafo.

Continúa en la página DOCE

LA ORDEN DE DETENCION DE CUESTA

Dejó de comparecer alegando hallarse enfermo; se sabe que no está en su domicilio

FUGA EN UNA LANCHA

Nuevos cargos contra muchos funcionarios del Municipio en las anteriores administraciones

Ayer mañana el Juez Correccional de la Sección Cuarta, doctor Gonzalo del Cristo y Corral, que instruye la causa especial por desobediencia y malversación contra el ex-Alcalde de la Habana señor José María de la Cuesta y Cárdenas, dictó auto de detención contra dicho señor.

La causa de dictarse esa orden es la siguiente: El ex-Alcalde, que se halla procesado y en libertad bajo fianza, con la obligación de presentarse todos los lunes a las dos de la tarde en el Juzgado, no compareció el pasado lunes, remitiendo al Juzgado un certificado de hallarse enfermo. Al presentarse en su domicilio en el Vedado los médicos forenses, el señor Cuesta no se hallaba allí ni lograron encontrarle en su residencia diferentes veces. Entonces el doctor del Cristo dictó auto de detención contra él, y al cumplimentar la orden el agente de la Judicial señor Oscar Piedra y Vilahú no pudo encontrar en su domicilio ni en los lugares que frecuentaba al señor Cuesta.

Dícese que huyó en una gasolinera por el río Almendares, dirigiéndose a una goleta que le esperaba cerca de la desembocadura del referido río. Lo que sí parece probable es

Continúa en la página DOCE

LA INVITACION A COOLIDGE POR MACHADO

Generalmente, tal misión internacional suele confiarse a un ministro o un embajador

OBJETO DE LA INVITACION

Es el de invitar a Coolidge a la conferencia panamericana y aquél contestará directamente

WASHINGTON, abril 20. (U.P.) La visita del Presidente Machado a los Estados Unidos servirá para robustecer el precedente—ya establecido—por el cual los Ejecutivos de las vecinas repúblicas vienen a este país en interés de las más estrechas relaciones generales, y puede que impulse similares visitas por parte de otros altos mandatarios del Nuevo Mundo.

En lo que se recuerda, sólo el emperador Pedro, del Brasil, que asistió a la Exposición Centenaria de Filadelfia, en 1876; el Presidente Amador, de Panamá, y el Presidente Borno, de Haití, han sido los jefes de Estados americanos en funciones que han visitado los Estados Unidos.

Los únicos gobernantes europeos que han visitado Norte América han sido los Reyes de Bélgica y la Reina María de Rumania. Han venido de vez en cuando algunos príncipes herederos de tronos extranjeros.

Otro de los más famosos acontecimientos interamericanos de esta índole que se recuerdan fué la conferencia entre los presidentes Taft y Díaz en la frontera méxico-americana.

Entre los presidentes electos que han visitado los Estados Unidos en

Continúa en la página DIECISIETE

EL EMBAJADOR DE LOS E. E. UNIDOS OFRECIO UN TE A LOS AVIADORES QUE HACEN EL VUELO PAN-AMERICANO

El comandante Dargue, jefe de la escuadrilla visitó ayer la Secretaría de Estado y la Alcaldía de la Ciudad.—Las Corporaciones Económicas ofrecerán un lunch a los aviadores

Acompañado del Primer Secretario de la Embajada Norteamericana estuvo ayer en la Secretaría de Estado el comandante Dargue, Jefe de la Escuedrilla de Aviación de los Estados Unidos que está dando la vuelta al continente.

Fué recibido el comandante Dargue por el Secretario de Estado, doctor Martínez Ortiz quien lo felicitó por su arribo a la Habana.

EL EMBAJADOR, MR. CROWDER OFRECIO UN TE DE HONOR A LOS AVIADORES AMERICANOS

El acto tuvo lugar ayer en el Country Club

En la terraza del Country Club fué ofrecido ayer tarde un Te de Honor a los aviadores del vuelo Pan-Americano que se encuentran entre nosotros, acto que fué organizado por el señor Embajador de los Estados Unidos en Cuba, Enoch H. Crowder.

Asistieron como invitados de honor a este acto, que tuvo carácter oficial, el Embajador de España, señor Gutiérrez de Agüera; el señor Morris, Ministro de Inglaterra y su señora; el señor Jorge Araujo, Ministro del Brasil, acompañado de su esposa; el Ministro de Uruguay, señor P. E. Calorda y su esposa, señora Isabel de la Guardia; el Ministro de Venezuela, señor Rafael Angel Arraiz; el Ministro de Panamá, señor Narciso Garay; el Encargado de Negocios de México, señor José Moreno; el Ministro de Colombia, señor Ricardo Gutiérrez Lee; el Ministro de China, señor Liu y su señora; el señor Ministro de la Argentina, García Uriburu; el señor Ministro de Noruega, Mr. Kildal; el Ministro de Alemania, señor Zitelman; el Cónsul de Alemania, señor René Berndes; el Agregado a la Embajada Americana, capitán Clark.

El Alcalde de la Habana, doctor Miguel Mariano Gómez; el Gobernador señor Ruiz; el Jefe de la Oficina Pan-Americana, señor Néstor Carbonell; el Brigadier Eduardo Lores; el Coronel Julio Sanguily; el Coronel Federico Rasco; el Comandante Ovidio Ortega; el Teniente Baguer, en representación del Secretario de Guerra y Marina; el Capitán Jiménez Aday, en representación

Continúa en la página DOCE

DOS MIL SETECIENTAS LIBRAS DE PESCADO, HAN SIDO DECOMISADAS

Fué ocupado a la Ca. de Pesca habiendo sido petrolizado y arrojado luego al Vertedero

En el Mercado se constituyeron los señores Julián Lantarón, inspector municipal reconocedor del pescado; Roberto García, Jefe del Negociado del Registro Pecuario; Alférez de Navío Sr. Domingo J. Pérez, como Supervisor de la Junta Nacional de Pesca; José Cardín, inspector de Pesca, y el Vigilante de la Policía Nacional Julio Castro, los que ocuparon dos mil setecientas libras de pescado que venía consignado a la Compañía Cubana de Pesca y Navegación, y que reconocido por el Dr. Pablo Parra, Veterinario de la Secretaría de Sanidad, comprobó que estaba en mal estado.

Todo ese pescado fué petrolizado y arrojado al Vertedero.

MIL ALZADOS O REVOLUCIONARIOS DE MEJICO INCENDIAN UN TREN Y QUEMAN VIVOS O FUSILAN A LOS 200 PASAJEROS

ENTRE ESTOS FIGURABA LA ESCOLTA DE 50 HOMBRES DE LA QUE NO QUEDO UNO SOLO CON VIDA, CREYENDOSE QUE LA GRAN RESISTENCIA HECHA POR LA ESCOLTA MOTIVO LA CARNICERIA

UNA HIJA DEL EX-PRESIDENTE OBREGON ENTRE LAS VICTIMAS

LOS BANDIDOS HABIAN LEVANTADO LOS RAILES Y CUANDO EL TREN DESCARRILO ACABARON CON LA ESCOLTA Y PUSIERON FUEGO AL CONVOY, FUSILANDO A LOS PASAJEROS QUE SALIAN

CIUDAD MEXICO, abril 20. (A. P.) Cayendo anoche inesperadamente sobre un tren de pasaje del Ferrocarril Guadalajara-Ciudad México, a corta distancia de Limón, Estado de Jalisco, un nutrido contingente de revolucionarios o bandidos pasó a cuchillo de cincuenta a ciento de los indefensos pasajeros y dió muerte también a toda la escolta militar del convoy, formada por cincuenta soldados. Los bandoleros impregnaron de gasolina y kerosene los vagones y les dieron fuego, y para consumar su atrocidad, cuando los pasajeros aterrorizados pretendían salir por las ventanillas para no morir quemados vivos, los iban fusilando a mansalva desde corta distancia.

De todos los atentados cometidos en territorio mexicano este es el peor, el más bárbaro. El tren marchaba regularmente por un territorio desierto, cuando lo detuvieron. La banda de forajidos estaba formada por ochocientos o mil hombres, que pronto dieron buena cuenta de los soldados de la escolta, y después, cerrando las puertas de los vagones herméticamente, procedieron a hacer la trágica candelada que acabó con la atroz cacería del pasaje.

Los primeros informes llegados a Ciudad México dicen que todos los pasajeros fueron asesinados, pero el Presidente Elías Calles tiene noticias posteriores y más fidedignas que aseguran que la mitad de ellos escaparon.

Las autoridades ferroviarias creen que el tren llevaba de ciento cincuenta a doscientos pasajeros, calculando que entre 100 y 160 personas fueron muertas o heridas.

Una hija del ex-Presidente de la República General Alvaro Obregón, casada con un coronel federal apellidado Ponce de León, está entre los muertos o heridos. No se tiene conocimiento de que hubiera ningún norte-americano en el convoy.

En Ciudad México existe la impresión general de que el atentado fué obra de los revolucionarios, a semejanza del reciente del Ferrocarril de Laredo a esta capital, y con la finalidad de desacreditar al Gobierno del Presidente Elías Calles todo lo posible, tanto en el país como en el extranjero, llamando al mismo tiempo la atención hacia las condiciones revolucionarias en México.

Han sido enviados inmediatamente al teatro del suceso varios trenes de auxilio, con fuertes destacamentos de tropas, llevándose los supervivientes de la enorme tragedia a Irapuato.

Evidentemente, el ataque al tren fué muy planeado, pues los rebeldes o bandidos levantaron los rafles, entre las estaciones de Limón y Feliciano. La locomotora descarriló, pero todos los carros quedaron en la vía. Los soldados de la escolta quedaron sorprendidos y el enemigo, por su inmensa superioridad numérica, los dominó prontamente. Aquellos infelices fueron acuchillados inmediatamente. Los pasajeros que, sospechando algo anormal, descendieron del convoy cuando éste se detuvo, se vieron obligados a volver a los vagones bajo la amenaza de los fusiles. Y después contemplaron impotentes y horrorizados, los preparativos de la hoguera que para quemarlos vivos hacía la horda salvaje.

Los esfuerzos desesperados de aquella masa humana encerrada en los vagones incendiados para escapar, tuvieron éxito en algunos casos aislados, pero la mayoría de los que intentaron la fuga cayeron bajo las balas asesinas de los asaltantes o murieron en el tormento del fuego.

En las oficinas de la Presidencia se dió esta noche una nota diciendo que los jefes del bárbaro asalto al tren de Guadalajara eran un abogado apellidado Loza, tres hombres nombrados Vega, Pedrosa y Angulo, muy conocidos entre los rebeldes de Jalisco, y un cabecilla misterioso al que se apoda "El Número 14".

El Presidente Elías Calles, ha dado órdenes al ministro de la Guerra, general Amaro, que se encuentra en Jacable a la banda. El Presidente también llamó a los más altos funcionarios de su Gobierno para hacerles saber que deben llevarse a cabo las más vigorosas operaciones militares contra los perpetradores del atentado, investigando plenamente lo ocurrido.

Entre los supervivientes están el señor E. S. de Lima, vicepresidente del Banco de México y director de los Ferocarriles Nacionales, y don de las tropas que deben perseguir sin descanso y castigar de manera implacable, para que se ponga al frente

Contnúa en la página DIECISIETE

EL SECRETARIO DE INSTRUCCION PUBLICA SE HALLA ENFERMO

El General José B. Alemán, Secretario de Instrucción Pública, se halla padeciendo de un ataque gripal, que le ha obligado a permanecer recogido en el lecho, habiéndose visto imposibilitado de asistir ayer a la despedida del señor Presidente y al Departamento de Instrucción Pública.

Deseamos al general Alemán un rápido restablecimiento.

VIAJEROS DE CUBA QUE ESTAN EN NUEVA YORK

NUEVA YORK, abril 20 (Zárraga).—Por la vía de la Florida llegaron hoy de la Habana el general Mario G. Menocal, el coronel Tarafa y su secretario señor Luque. A la estación fué a esperarle el ex canciller del Consulado de Cuba señor Barranco. Se hospedan en el Ritz-Carlton. Han regresado de la Habana el señor Avelino Busto y el funcionario del Consulado cubano señor Julio Roloff.

SE CELEBRO AYER LA TERCERA SESION DEL CONGRESO DE LA LECHE

Estudio de los medios para el acopio y conservación de la leche y su distribución urbana

En el Salón de Actos de la Academia de Ciencias se reunieron ayer, a las 9 a. m. los congresistas inscriptos en el Primer Congreso Industrial de la Leche y sus Productos Derivados, con el fin de celebrar la Tercera Sección.

Presidió el acto el señor Juan B. Maristany, actuando de Secretario el doctor Nicolás G. de Mendoza, ocupando además asientos en la mesa el Coronel Leopoldo del Calvo y el doctor Antonio Camacho.

El doctor Mendoza lee la ponencia oficial de la Sección titulada 'Acopio y Transporte Rural de la Leche', en la que se estudia bajo qué 'condiciones debe efectuarse el acopio en Cuba, quiénes deben ser las autoridades encargadas de vigilar el repetido acopio de la leche en los centros rurales y urbanos; cuáles son los sistemas deseables en su aplicación para el transporte rural y los medios y útiles para el transporte de la leche'.

Sobre el tema hicieron uso de la palabra el doctor O'Farrill, de la Habana, el Coronel Beltrán, de Pinar del Río; Alfredo Lewis, de Cienfuegos; el señor Haynes, de Bayamo; Juan Pons Casanova, de Jiguaní y Mr. Watermann, de Camagüey.

El doctor Cabrera presentó una resolución que fué aprobada.

POR LA TARDE

A las tres, en la propia Academia de Ciencias, se reunieron por la tarde los componentes de la Cuarta Sección, presidiendo el acto el doctor Ramón Grau Triana, Jefe del Negociado de Vigilancia Sanitaria del Abasto de Leche, actuando de Secretario el doctor Francisco J. Zanetti, y ocupando también asiento en la mesa el doctor Manuel García Hernández, el capi-

Continúa en la página DOCE

DEBEN REBAJARSE LOS FLETES ACTUALES ENTRE GUATEMALA Y CUBA

Declaraciones que ha hecho a este respecto el ministro de Cuba en Centro América

GUATEMALA, Abril 20.—(U. P.)—Comentando el nuevo servicio de vapores entre Guatemala y la Habana, el Ministro de Cuba en Centro-América ha declarado que "la idea es magnífica, pero no producirá grandes resultados a menos que el comercio que explota la United Fruit y los ferrocarriles internacionales, rebajen equitativamente las tarifas respectivas de fletes, hoy prohibitivas para el intercambio entre Guatemala y Cuba".

AYER POR LA TARDE SE OFRECIO EN EL "HOTEL SEVILLA" UN TE A LA REINA DE BELLEZA NACIONAL Y SUS DAMAS

Como invitadas de honor asistieron al té las Reinas de Belleza de Indiana y Carolina del Norte.—En el mismo Hotel se celebrará esta noche la comida en honor de las triunfadoras

Se efectuó ayer tarde, como habíamos anunciado en nuestra edición anterior, el Five O'Clok Tea en honor de la reina de la belleza de Cuba señorita Margot Naranjo, nativa de la Provincia prócer de Camagüey, y sus Damas de Honor. Éstas son las bellísimas señoritas Rita María López Caula, por la provincia de Pinar del Río; María Teresa Sierra Arias, por la de Matanzas; Eloísa Clemente, por la de Santa Clara; Catalina Garriga e Isern, por la de Oriente y Angélica Duplessis por la de la Habana, quien se lamentó mucho la ausencia de la gentilísima reina de la Habana y se hicieron votos por su pronto restablecimiento.

A las cinco de la tarde el Director del Concurso de Belleza, Sr. Lorenzo Angulo y los delegados de la redacción del DIARIO Sres. José Ignacio Solís y Silvio Sandino fueron al hotel Plaza a recoger, en automóvil, a tres de las candidatas que se hospedan en ese hotel habanero.

Acompañados de sus familiares llegaron al Sevilla la reina nacional, señorita Margot Naranjo y las damas de honor, señoritas Rita María López Caula y María Teresa Sierra Arias.

En el 'lobby' del Hotel Sevilla estaban esperando a la reina y a las damas la gentil Eloísa Clemente, de Santa Clara, y la bella Catalina Garriga e Isern, de Santiago de Cuba.

En la mesa donde se sirvió el te ofrecido por esta Empresa estaban además de la Reina y sus damas de honor, las distinguidas señoras de Naranjo, de López Caula y la gentil y joven Adelaida Planas de Sierra. La finda María Pepa Naranjo muy elegante.

Entre los señores, además del Director del Concurso y los delegados del DIARIO DE LA MARINA se encontraban el Sr. Naranjo el señor José Angulo, Armando Angulo y el señor Céspedes, Cronista Social de una publicación habanera.

Las reinas de belleza de Indiana y de la Carolina del Norte asistieron al té.

El ágape ofrecido a la reina de Cuba y sus damas transcurrió en una agradable cordialidad. Se bailaron algunas piezas de música americana.

Hoy, a las nueve de la noche, se efectuará en el hotel Sevilla la comida que el DIARIO DE LA MARINA ofrece a las triunfadoras de su Certamen de Belleza.

Hoy los suscriptores deberán exigir a los repartidores del DIARIO nuestro suplemento en rotograbado, publicado exclusivamente para ellos.

DIARIO DE LA MARINA
ALCANCÍA DEL NIÑO

Sírvase ordenar una suscripción a nombre del señor _____
vecino _____
Ciudad o pueblo _____
Provincia _____
(Nombre del niño)
(Domicilio del niño)
(Ciudad o pueblo) (Provincia)
Si la suscripción es para el interior de la República, debe especificarse en el cuadro del cupón si es por trimestre, semestre o año, pues suscripciones por meses sólo se hacen en la Habana y sus barrios.

M.E.C.D. 2016

DEL PUERTO

LLEGO AYER EL "SPAARDAM" CON 221 INMIGRANTES

Llegaron cuatro barcos de la "Flota Blanca".—Un matrimonio francés con doce hijos

De Rotterdam, Santander, Coruña y Vigo llegó ayer tarde el vapor holandés Spaarndam de la Holandesa Americana, que trajo carga general y 221 inmigrantes de su mayor parte españoles.

CUATRO BARCOS DE LA FLOTA BLANCA

Durante el día de ayer arribaron a nuestro puerto cuatro barcos de la Flota Blanca que son: el inglés Ulua, de Puerto Limón y Cristóbal, con 36 pasajeros para la Habana y 43 pasajeros y cargamento de frutas para New York; el americano Calamares, de New York, con carga general, 38 pasajeros de ellos 21 en tránsito para Cristóbal; el americano Turrialba, de Puerto Barrios y Cristóbal con 26 pasajeros para la Habana y 31 pasajeros y frutas para New Orleans y el americano San José, de Tela y Cristóbal, con seis pasajeros y carga en tránsito.

UN MATRIMONIO FRANCES CON DOCE HIJOS

En el vapor Ulua ha llegado el comerciante francés Ivan Ivanmovitch que tiene 46 años; su esposa que cuenta 42 y doce hijos.

El mayor cuenta 23 años, está casado y tiene un hijo.

Llegaron también en el Ulua el comreciante venezolano Roberto de la Concha, Marcos Sierra, Alfredo Vila.

En el Turrialba llegaron los señores Miguel Casaniquela, Carmen Llarenas, Salvador Mazal, la artista Rosario Pacheco, el diplomático cubano señor Eugenio Taquechel y familia, Manuel Padilla, Alberto Sasso, Antonio P. Bothelo y Tomás Torra.

En el Calamares llegaron los señores George Daniels y señora, Mariano Fernández, Clarence Price y familia.

En el San José llegaron los artistas cubanos Juan Zamora y Rogelio Fernández y el señor Jorge Palol.

EL MUNARGO

De New York llegó ayer el vapor americano Munargo que trajo carga y 37 pasajeros, varios de los cuales son con pasajes gratis cedidos por la compañía propietaria del barco.

LA RUTA DE LA FLORIDA

En el vapor americano Governor Cobb embarcaron ayer la señora María Vivanco, Cristina Gómez Mena, José de la Sota, Teresa López, Rafael O. Galván, Agustín Gómez, Francisco Loret y señora, Fernando Fernández, Francisco Casellas, Isabel Figueroa, Ciro Fernández, Liticia Gutiérrez Casanova y familia, Claudio Escarpenter, Eugenio Sánchez y su hijo Milto y Ramón Cueto.

LOS FERRIES

Los ferries Joseph R. Parrot y Henry M. Flagler llegaron ayer de Key West con 26 wagones cada uno de carga general.

EL DOWANHILL

Con un cargamento de carbón mineral llegó ayer el vapor inglés Dowanhill que procede de Charleston.

AVERIAS

Mario Sánchez, chauffeur fué acusado de haber causado con el automóvil que dirigía averías al que manejaba Nicasio Hernández.

EMBARCACION ZOZOBRADA

Debido al fuerte brisote, zozobró ayer frente a la Playa del Chivo, la cachucha que tripulaban Julio Zamora y Angel Ruiz los que pudieron salvarse por haberse subido a la quilla del pequeño barco, de donde fueron recogidos.

PRIMERA INSTANCIA

REMATE DE VARIOS ESTABLECIMIENTOS Y OTROS BIENES

Declaratoria de herederos de la señora María Borges a favor de su viudo y de sus dos hijos

Han sido señalados los siguientes remates:

—Para el 24 de mayo próximo a las nueve de la mañana ha señalado el Juez del Norte el acto de la venta en pública subasta de la parcela de terreno formada por los solares 221-A y 206-A del lote 13 de la finca "La Mambisa", tasada en seis mil pesos, con motivo del juicio sumario hipotecario seguido por José Manuel Ortega Argüelles contra don Rogelio del Pino y Valdés.

—Para las nueve a. m. del próximo 25 de mayo, en el juicio seguido por Agapito Gómez Sánchez contra Francisco Laguardia Morales, ha señalado el Juez del Norte el acto del remate del solar 11, manzana 17, de la finca Valcárcel, tasado en la cantidad de cuatro mil pesos.

—Para las nueve a. m. del 26 de mayo próximo el Juez del Norte, en virtud del juicio seguido por doña Regina López Veiga y Ramos contra José María López Veiga y Ramos, ha señalado el acto del remate de la casa Mayía Rodríguez y Goicuría, tasada en veinte mil pesos.

—Para las ocho y media a. m. del 30 de mayo entrante, el Juez del Oeste ha ordenado se proceda a la venta en pública subasta de la finca rústica Algarrobo, parte del ingenio Santa Teresa, alias Caruco, situado en el término municipal de Aguacate y a la casa José María Aguirre 26, en Aguacate, tasados, respectivamente, en $1.250 y $5.700, en el juicio declarativo de mayor cuantía seguido por Baldomero González Menéndez contra la Compañía Azucarera Gómez Mena.

NOMBRAMIENTO DE PERITO

El Juez del Oeste, en el juicio ejecutivo seguido por el Comisario de la Obrapía de los Santos Lugares de Jerusalem de Tierra Santa contra Joaquín García Alvarez, notifica al demandado que debe nombrar perito ante sdel segundo día.

SENTENCIAS

Ayer fueron dictadas las siguientes sentencias.

—El Juez de Almendares dictó ayer sentencia en el juicio seguido por María del Carmen Larralde y Capote contra Manuel Fernández, declarando en parte la demanda y por rescindido el contrato de compra venta celebrado.

—El Juez del Centro, en el juicio de menor cuantía seguido por la Sociedad de Fernández Trápaga y Ca. contra Emilio Martínez Alvarez, de San Nicolás, ha dictado sentencia condenando al demandado al pago de la cantidad de $1 049-59.

—El Juez del Sur, en el juicio seguido por Cruells y Ca., S. A., contra la Sociedad de Milanés y Bellavista, ha dictado sentencia mandando a seguir adelante la ejecución hasta hace entero y cumplido pago al actor de la suma de $550.

VALIOSO EDIFICIO SACADO A REMATE

Para el día 26 de mayo entrante, a las diez a. m., el juez del Centro ha señalado el acto del remate en pública subasta del edificio sito en Amargura 11, en esta capital, tasado en la cantidad de doscientos cincuenta mil pesos, en virtud del juicio seguido por Esteban Cacicedo Torriente contra la Compañía Cubana de Accidentes, S. A.

DECLARATORIAS DE HEREDEROS

El Juez del Centro ha dictado auto declarando intestado el fallecimiento de Carlos Cuervo Martínez y por su única y universal heredera a su legítima madre la señora María Belén Martínez González.

Ha declarado el propio Juez del Centro, doctor Manuel Gutiérrez Balmaseda, intestado el fallecimiento de María Margarita Borges y Piloto y por sus universales herederos a sus legítimos hijos Manuel Agustín Claudio y David Israel Augusto Aizcorbe y Borges y a su viudo Patricio Aizcorbe Amestoy, en la cuota usufructuaria legal.

En el Juzgado del Norte se ha promovido el intestado de oficio de Nicolás Suárez Baello; y en el Juzgado de Almendares el de Eugenia Manresa Peñalver.

En el Juzgado del Este se ha promovido la declaratoria de herederos de Joaquín de León Iterventia; y en el Juzgado del Sur, la de Guillermo Terry García.

DECLARATIVOS DE MAYOR CUANTIA

Clara María Luz Ramos Alvarez ha establecido en el Juzgado del Sur demanda en juicio declarativo de mayor cuantía contra le Banco Central de Cuba S. A. sobre reintegro de terrenos de la Calzada Real de Luyanó.

Policarpo Delgado y Quintana en el Juzgado del Oeste contra Francisca Martínez Dambé.

DECLARATIVOS DE MENOR CUANTIA

La Compañía del Auto Universal S. A. ha demandado en el Juzgado del Oeste a E. G. Abreu S. en C., y en Almendares a Pedro López de la Torre.

La viuda de Carreras y Ca. ha demandado en el Juzgado del Este a Eladio Pérez, de Holguín; en el Centro a Antonio M. Fraga; en el Norte a José Ponero, de Placetas, y en el Oeste a Dolores Oliva, de Holguín.

Y Kolia Spector en el Juzgado del Este a Gerston Portudy.

EL DIRECTOR DE LA ESCUELA NORMAL DE SANTA CLARA

Ayer tuvimos el gusto de recibir en esta Redacción la visita del Dr. Manuel García Falcón, Director de la Escuela Normal de Santa Clara, que se halla organizando una excursión de trescientos normalistas de dicha provincia al Cacahual y a la ciudad de la Habana, en el próximo mes de mayo. El Club Rotario de esta capital y varias instituciones docentes le han brindado su concurso al doctor Falcón, de manera que el éxito del proyectado viaje puede considerarse asegurado. Es probable que el Magisterio de esta ciudad concurra también a hacer más grata la permanencia entre nosotros del nutrido grupo normalista villareño.

ACADEMIA DE CIENCIAS

A las nueve de la noche del viernes veinte y dos del actual, celebrará esta Academia sesión pública ordinaria con arreglo a la siguiente orden del día:

1o.—El cráneo y el encéfalo de un niño fósil perteneciente a la raza de Neanderthal (con presentación del molde), por el doctor Arístides Mestre.

2o.—Tumores del riñón, trabajo de ingreso como académico correspondiente extranjero (Madrid), por el doctor Rafael Mollá.

4o.—Datos demográficos sobre la Habana en 1926, por el doctor Jorge Le Roy.

Sesión de Gobierno.

1o.—Informe sobre las memorias presentadas en opción al Premio del Presidente Gutiérrez y al Premio Cañongo.

2o.—Designación de los temas para los premios del próximo concurso de 1928.

3o.—Asuntos varios.

EL MEJOR REMEDIO PARA DEBILIDAD DE LOS RIÑONES Y VEJIGA

Cuando el famoso reconstituyente Nuga-Tone se toma durante unos cuantos días, se siente que en general se fortalecen y tonifican los nervios, músculos y Organos Vitales de todo el cuerpo. Este gran mejorador de la salud, alivia la irritación de la vejiga y da nueva fuerza y vigor a los riñones, hígado, estómago y otros Organos Vitales. También alivia los dolores de cabeza, musculares y nerviosos, reumáticos, etc., y hace desaparecer la biliosidad, náuseas y males similares.

Durante los últimos 35 años, millones de personas han hallado en el Nuga-Tone un maravilloso reconstituyente de la salud y de la fuerza, pues es excelente para mejora rel apetito, aliviar la indigestión, estreñimiento crónico, hígado lento, pérdida de peso y del sueño, agotamiento, nervios y Organos Vitales débiles, etc. El Nuga-Tone lo venden todos los droguistas y debe darle completa satisfacción o su dinero le será devuelto inmediatamente. Obtenga un frasco hoy mismo. No admita substitutos, insista en que le den legítimo Nuga-Tone.

HEBILLAS PARA CINTURONES

Son un primor. Las hay en oro y en plata, unas lisas, labradas otras y con bellas incrustaciones. No hay caballero elegante, que no las acepte como nota chic de su indumentaria de Verano.

"VENECIA"

LA CASA DE LOS REGALOS PRIMOROSOS

Obispo, 96. Enrique Fernández Llamazares. Tel. A-3201.

2927 alt.

NAVAJA EN MANO, UN INDIVIDUO TRATO AYER DE OBLIGAR A OTRO A QUE LE SATISFICIESE UNA DEUDA DE 3 PESOS

El deudor huyó aterrorizado ante la amenaza, cayendo y causándose lesiones graves.—Una casa de Ayesterán fué saqueada por los ladrones.—Un enfermo trató de matarse

El doctor La Fe, de guardia ayer en el Cuarto Centro de Socorros, asistió de la fractura del tercero y cuarto metacarpianos de la mano izquierda y desgarraduras en los dedos de la mano derecha a Juan Asenjo Martínez, vecino de San Luis número 21, en la Víbora.

Expuso el lesionado a la Policía que encontrándose en su domicilio se presentó en él Fortunato Castro González, vecino de Atarés letra I, y le dijo que le pagara $3.00 que le adeudaba. Al responderle que en aquel momento carecía de dinero, Fortunato sacó una navaja del bolsillo y se abalanzó contra él, que al verse agredido huyó, perseguido por Fortunato navaja en mano. En la huída resbaló y cayó, causándose las lesiones referidas anteriormente.

El vigilante 1939 detuvo a Castro en San José y Mangos. Presentado al Juzgado de Instrucción de la Sección Cuarta fué remitido al Vivac.

CERRARON LA CASA LOS LADRONES DESPUES DE LLEVARSE CUANTO ENCONTRARON DE VALOR

Al regresar ayer la señora Alicia Marín, esposa del señor Armando Naranjo, a su domicilio Ayesterán entre Piñera y San Pedro, no pudo abrir la puerta por hallarse echado el cerrojo, teniendo uno de los vecinos de la casa contigua a la suya que entrar por una ventana y abrir la puerta. Al practicar un registro notó la señora Marín la falta de alhajas y objetos por valor de $600.

Los ladrones penetraron en la casa rompiendo una luceta, y debieron causarse alguna herida, porque se notaron manchas de sangre en un papel y en un lavabo. La puerta presenta perfectamente marcadas las huellas dactilográficas de una mano, por lo que se cree será fácil identificar a los ladrones.

El señor Naranjo denunció el hecho a la Policía.

ARROLLADO POR UN AUTO

En Angeles y Corrales el automóvil que conducía el chauffeur Florencio Lizasoano y Lucea, arrolló al menor Rejnaldo Campuzano, de 7 años de edad, vecino de Angeles 48.

Conducido al Primer Centro de Socorros, fué asistido por el doctor Capote de la fractura del femur izquierdo. Quedó en libertad el chauffeur por comprobarse que el hecho fué casual.

AL HUIRLE AL POLICIA SE CAYO

El doctor Bolívar asistió en Emergencias al menor José Díez González, de 11 años de edad, vecino de San Joaquín y Estevez, que presentaba la fractura de la tibia derecha

Este menor se encontraba en horas de clases en la calle y al verlo el vigilante 1144 le requirió para preguntarle por qué no estaba en el Colegio. El menor huyó, perseguido por el policía, con tan mala suerte que en Universidad y San Joaquín se cayó, causándole la fractura referida.

TRATO DE SUICIDARSE POR ESTAR ENFERMO

El doctor Bueno, de guardia en el Primer Centro de Socorro, asistió ayer mañana de múltiples heridas incisas en la región suprahioidea, a Severino Docabo Ferreiro, vecino de Factoría 49, que con una navaja barbera se infirió dichas heridas por encontrarse padeciendo una enfermedad incurable

COMPROBADO SE TRATABA DE UN SUICIDIO

Ayer mañana por orden del Juzgado de Instrucción de la Sección Primera se constituyó en Emergencias el agente señor M. Miranda, de la Judicial, interrogando al dependiente de "El Palacio", Bernardo Fernández Méndez, que el pasado martes atentó contra su vida con un cuchillo. Fernández declaró al agente referido que su mala situación económica, que le impide regresar a España, fué la causa determinante de su deseo de privarse de la vida.

HECHOS CASUALES

En La Benéfica asistió el doctor Cartaya a Angel Fernández Fernández, vecino de San José 81, que presentaba quemaduras diseminadas por el cuerpo, que se causó en el tren de lavado sito en su domicilio al explotar una cañería de agua caliente.

—En La Covadonga fué asistido de quemaduras en todo el cuerpo el menor José Méndez Valdés, de 12 años, vecino de Sitios 31, que se causó con cal dichas quemaduras.

—Rosaura Golpe del Toro, de 5 años, vecina de Palatino, Pasaje 30 letra D. ingirió en un descuido de sus familiares polvos de Aristol, intoxicándose. Fué asistida en el Tercer Centro por el doctor Liñero.

—En el Cuarto Centro de Socorros asistió el doctor Odriozola a la niña Elena Mujica Castro, de 6 años, vecina de Concepción 219, que tomó una cucharada de un líquido empleado para fricciones.

—Al caerse al lado de su casa, Arzobispo 4, el menor Miguel Acosta, de 12 años de edad, se fracturó el radio derecho. Fué asistido en el Tercer Centro de Socorro por el doctor González.

ESTAFA

En la Judicial denunció ayer el señor Pedro Fernández Maceda, vecino de Avenida Séptima en Buenavista, que en enero se presentó en su domicilio Octavio Moya, que estuvo conversando con él aconsejándole que hiciera uso de la Asociación de Comerciantes e Industriales, domiciliada en Mercaderes 11. Moya obtuvo diferentes cantidades de él para realizar distintos servicios, los que no llevó a cabo, habiéndose convencido el denunciante de que fué estafado.

ACUSA AL MARIDO

En la Jefatura de la Judicial denunció ayer Manuel Rivera Alvarez, vecino de Managua y San Agustín, que su hija Engracia Rivera González está casada con José Orejas Santiso, vecino de Hornos 12 en Marianao, y este hace objeto de malos tratos a su referida hija obligándola a ejercer actos punibles en su provecho.

DE DIA EN DIA

Lázaro Ramos, a quien sus admiradores llaman "el Battling Siki cubano" y que en cuanto al físico, por lo menos, nada tiene que envidiarle al célebre senegalés, mató el otro día de un soberbio puñetazo a su contrincante en el box, "Kid" Salgado.

Ocurrió el hecho en el vecino pueblo de San José de las Lajas y el matador fué detenido. Por pura fórmula, desde luego, pues estando autorizado el boxeo como espectáculo público entre boxeadores profesionales, la desgracia, ocurrida en esas condiciones, no pasa de ser un incidente lamentable y hasta curioso, pero jamás un crimen. De modo que una vez que se pruebe que las cosas sucedieron tal como las contó el superviviente y los empresarios, cesará en el acto la intervención de la Justicia, sin la menor consecuencia para nadie. Todavía menos, pues, que si se tratara de una cuestión de honor, ya que en tales casos el matador tiene señalada en el Código la pena de destierro; en estos otros, al amparo de no sabemos qué disposiciones legales, un hombre de fuertes puños puede repetir la suerte indefinidamente. Lo más que puede pasarle si mata uno todas las noches, es que concluyan por disputárselo los promotores.

Que nuestro "Battling Siki", no obstante su fisonomía poco inteligente, se dió perfecta cuenta de su ventajosa situación, lo demuestra esto que escribe uno de los periodistas que lo entrevistaron en el departamento policíaco a que fué conducido (por pura fórmula, repetimos):

"Departió con nosotros largo rato, sin demostrar la menor intranquilidad. Sabía que no le pasaría nada e insistió en que no lamentaba haber pegado tan fuerte, porque para eso suben los boxeadores al ring."

Y es verdad que para eso suben, aunque las leyes y reglamentos que se han confeccionado exprofeso, prescindiendo de una tontería llamada Ley Penal, tiendan a demostrar que los boxeadores a lo que se encaraman en el tablado es a espantarse las moscas y a darse efusivos abrazos, que sólo pueden traer consecuencias funestas cuando uno de ellos esté hecho de merengue.

Tiene, por tanto, muchísima razón Lázaro Ramos, a quien felicitamos por su estupenda victoria, en estarse tan tranquilo como si acabara de dar un viva al General Machado. No le pasará nada, absolutamente nada. No le diríamos lo mismo si hubiera sido un buey el fenecido Kid Salgado. Pero ahí está el "kid"... de cuerpo presente. Y en cualquier momento una exhumación puede acreditar que no era más que un pobre hombre.

El General Piedra, uno de los leaders de la oposición, ha dado a la publicidad una carta negando en airado tono que el Gobierno le haya ofrecido el cargo de Ministro en China.

Ha hecho bien el estimado General en desmentir la versión, que había servido de base para muy acerbas críticas. No contra él, desde luego. (¿Qué culpa tenía él?), sino contra el Gobierno, a quien se le creía preparando con ese ofrecimiento una terrible venganza.

¡Bonita sinecura, en estos momentos, la plaza de Ministro en Pekín!

"El leader Villarnovo, del que se dijo había sido asesinado, es un personaje inexistente".

Sólo queda por aclarar de cuándo data su inexistencia.

"Las Potencias unidas, estudian la respuesta de Chen".

Toda precaución es poca para saber lo que quiere decir una respuesta en chino.

Un cartero de la Víbora fué sorprendido en los momentos en que se robaba unos pomos de leche.

Hay motivos para indignarse. Pero si en vez de ser un triste cartero, obligado a vivir con sesenta pesos mensuales, hubiera sido el Director de Comunicaciones el que se llevaba los pomos, entonces sí estaría justificado que la indignación llegara al paroxismo.

Por lo demás, se ve que cuando hay hambre, hasta los carteros se juegan la última carta.

MUJERES Y PEMARTIN, HASTA EL FIN...

Vermú Coñác y Jerez

NO HAY ETAPA en la vida de ambos sexos que no tenga consumo de energía.

Tanto el sistema nervioso como el muscular necesitan un poderoso regenerador que como el

CORDIAL COMPUESTO (CEREBRINA ULRICI)

estimula, nutre vigoriza y fortalece la sangre.

Siendo de reconocido valor en la debilidad, convalecencia, etc., pero insista que le den el que lleva la firma C. J. ULRICI, fabricado solamente por

ULRICI MEDICINE CO., Inc. de NEW YORK

EVIAN CACHAT

Exija siempre el Agua de EVIAN-CACHAT y no se contente de pedir solamente Agua de EVIAN

Sole el Manantial CACHAT está prescrito por el Cuerpo médico francés

Rehuse toda substitución

PARA SU NIÑO LECHE KEL LA MEJOR

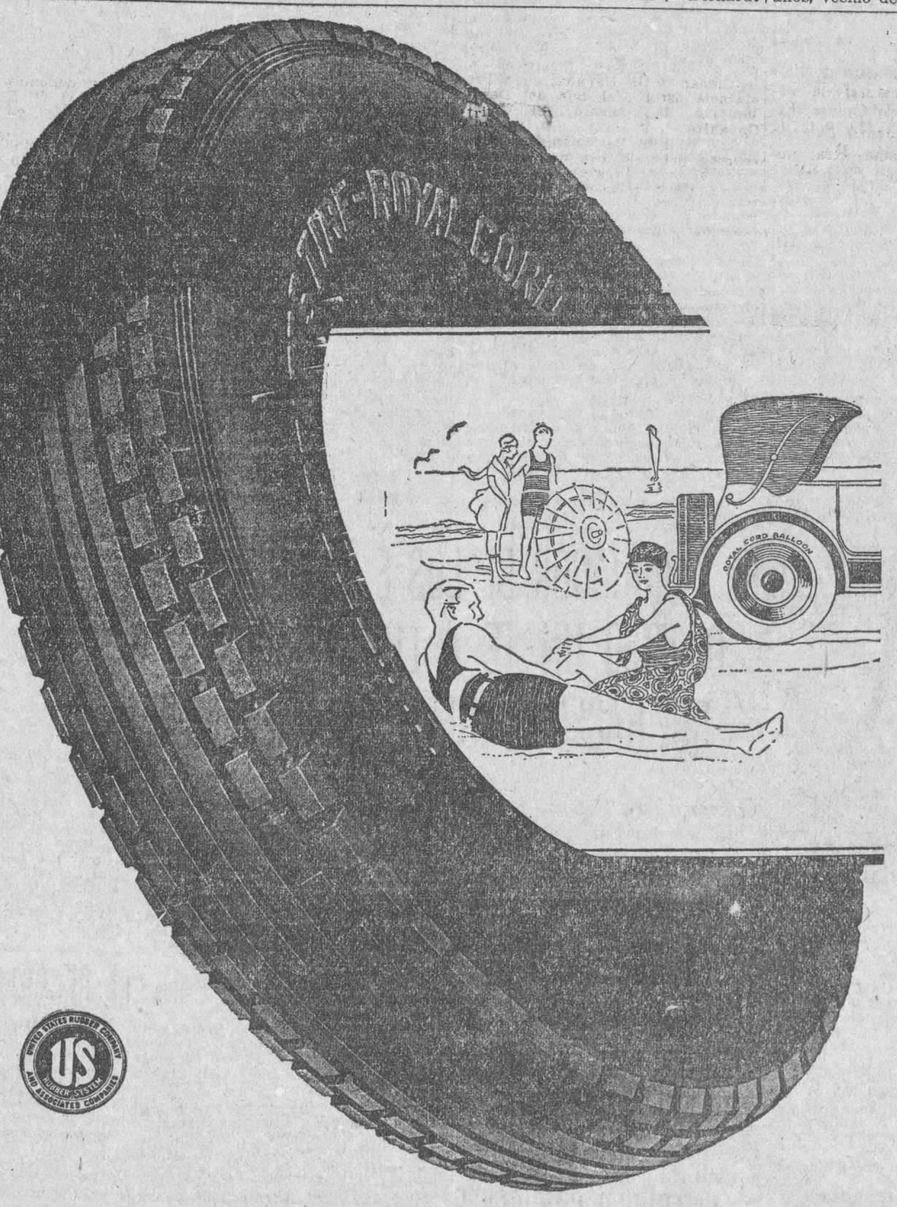

ELASTICIDAD.
FUERZA
RESISTENCIA

UNITED STATES ROYAL CORD BALLOON

TODOS AQUELLOS QUE SUFREN DEL ESTOMAGO Y ASI MISMO TODOS LOS QUE SE ENCUENTRAN DEBILITADOS POR UNA LARGA ENFERMEDAD Y EN QUIENES LAS FUNCIONES DEL ESTOMAGO SE HALLAN RETARDADAS DEBERAN TOMAR EL

DIGESTIVO CLIN

SU EFICACIA ESTA RECONOCIDA POR LAS CELEBRIDADES DEL MUNDO ENTERO.

COMAR & CIA. 20, Rue des Fossés St Jacques—PARIS

DIGESTION ASEGURADA de todos los alimentos

ELIXIR DU Dr MIALHE

Farmacia 8, rue Favart PARIS.

del Dr MIALHE professor en la Facultad de Medicina.

LAB-LACTO FERMENT MIALHE

DIGESTION Spécial de la LECHE

José Sarra Habana 41 Teniente Rey

CUANDO SIENTA USTED QUE LE COMIENZA UN RESFRIADO

tómes 1 LAXATIVO BROMO QUININA para evitar la causa y para fortificar el cuerpo contra ataques de Grippe o Influenza. Es un remedio eficaz y probado. La firma de E. W. GROVE se halla en cada cajita.

Dr. E. FiTERRE

Profesor Titular de la Universidad por oposición.

NIÑOS

CONSULTAS DE 4 A 6

Lealtad, 116 (bajos). Tel. A-6142

3641 alt. 21 Ab.

LA REGENTE

NEPTUNO Y AMISTAD

Cuando necesite hacer un regalo que tenga gran presencia y le cueste poco dinero, pase a ver las preciosidades que en alhajas de gran fantasía y de última moda tiene "La Regente". Le aseguramos que no encontrará nada mejor, ni más caprichoso por menos dinero. Damos dinero en todas cantidade, al interés más bajo de plaza.

CAPIN Y GARCIA

Dr. Hernando Seguí

GARGANTA, NARIZ Y OIDOS

PRADO, 38; DE 12 A 3

DR. GONZALO PEDROSO

CIRUJANO DEL HOSPITAL MUNICIPAL DE EMERGENCIA

Especialista en Vías Urinarias y Enfermedades venéreas. Cistoscopía y cateterismo de los uréteres. Cirugía de Vías Urinarias. Consultas de 10 a 12 y de 3 a 5 p. m. en la calle Avenida de la República 254.

E 16 Ind. 1 En.

VACUNE SU PERRO CONTRA LA RABIA

DR. ROGER DE FRANCO

Da certificado y chapa.

S. Miguel, 245-E.—Tel. U-3450.

3606 4d 19

MARCAS Y PATENTES

RICARDO MORE

(Ingeniero Industrial)

EX-JEFE DE LOS NEGOCIADOS DE MARCAS Y PATENTES

APARTADO DE CORREOS 796

BARATILLO 7. TELEFONO A-6439

Se hacen traducciones técnicas y legales del inglés al español

EL DOCTOR ABELARDO LABRADOR

Se ha trasladado a Angeles 3, entre Reina y Estrella

Consultas Gratis de 8 a 12. Paga, de 3 a 5.

Especialidad en enfermedades de señora, partos, venéreo y sífilis.

Pulmones en todos sus períodos, corazón y riñones.

Tratamientos especiales por inyecciones.

AVISOS: TELEFONOS: A-0801 y U-2256.

alt.

FELIPE RIVERO Y ALONSO

ABOGADO Y NOTARIO

Se entregan con su legalización Consular las escrituras destinadas al extranjero. Rapidez en el despacho de toda clase de escrituras. Traducción para protocolarlos de documentos en los idiomas inglés y francés.

EDIFICIO: BANCO COMERCIAL DE CUBA

AGUIAR 73, Dptos. 710, 11 y 12. Teléfono: M-1472.

M.E.C.D. 2016

el
BARCLAY
Hotel en Nueva York para huespedes de distinción

La administración del *Hotel Barclay* tiene el honor de ponerse a la disposición de los visitantes de la Habana.

La situación central de este hotel en el distrito de residencia mas distinguida de Nueva York ofrece el lugar mas conveniente para todo el mundo. A los señores de negocio asi como a las señoras para llegar a los almacenes y teatros en cinco minutos.

SE HABLA ESPAÑOL

III ESTE, CALLE 48
New York

"SABER FUMAR ES SABER VIVIR"

PERO HAY QUE EMPEZAR POR SABER FUMAR
TABACOS
LA GLORIA CUBANA
Deposito: San Miguel 100 — Tel. A-4300
CASADO-A-6884.

TAN FELICES
Como Reyecitos y Reinecitas

He aquí un refresco que puede dar a sus niños para su infantil deleite
¡ORANGE CRUSH!

Por que el ORANGE CRUSH se elabora con: Jugo de Naranja - Cáscara de Naranja - Azúcar Cubano - Agua Esterilizada y Carbonatada.

Su sabor íntegro es de Naranja.

Es el refresco que toman los Médicos en su hogar.

En la Convención Nacional de la Asociación Médica Americana, celebrada recientemente en Chicago, Illinois, se concedió un premio al ORANGE CRUSH por ser reconocido como el único refresco saludable para los niños.

ORANGE-CRUSH

Del Naranjal
a
Sus Labios.

—Madre, estoy estreñido.
—Pues toma este refresco purgante, que no te hace daño,
"SAL DE FRUTA" ENO.
Marca de ENO'S "FRUIT SALT" Fábrica

Tabacos RADIANTE
"EDUARDO SUAREZ MURIAS Y CIA."
O'Reilly 54. Habana

3636 2 alt. 21 2 alt. 28

I. VILLARREAL

TALLER DE REPARACIONES, NIQUELADO Y CILINDROS DE GOMA. — REPARAMOS TODA CLASE DE MAQUINAS DE ESCRIBIR Y DE SUMAR.

Máquinas de escribir y de sumar, nuevas y reconstruidas de las mejores marcas.

Efectos de escritorio en general, sellos de goma.

TELEFONO A-[illegible]29.
HABANA, 122 y 124.
HABANA.

DE HACIENDA

PAGOS POR TRANSPORTE

Como resultado de la visita de inspección que se está llevando a cabo por la Dirección del Fondo Especial de Obras Públicas en las colonias de caña a fin de comprobar las carretas que se encuentran en descubierto en lo que se refiere al pago del impuesto correspondiente, se ha podido conocer que ascienden a 12.087 las carretas inscriptas.

Fueron detenidas 1918 carretas por no haber acudido sus propietarios a satisfacer las sumas contributivas.

PAGOS PROCEDENTES

Se ha declarado procedente el pago de las dos mensualidades que autoriza el artículo 52 de la Ley del Servicio Civil, por fallecimiento del señor Pedro Bustillo y Domínguez, a sus hijas Margarita Rosalía, María Manuela y Obdulia Bustillo y Mc Cammon, así como los haberes pendientes a las mismas, conjuntamente con sus otros hijos nombrados María de los Angeles, Francisco Guillermo, Andrés, María Luisa y Pedro Bustillo y Mac Cammon y a su nieta Margarita Patchet y Bustillo.

También se ha declarado procedente el pago de las gratificaciones por fallecimiento del señor José Manuel Alayón y Reyes a su viuda Severa María Luisa Hernández y Fernández, conjuntamente con sus hijos nombrados Armando, Orlando y Elio Alayón y Hernández, debiendo ser representados por su señora madre los que fueren menores de edad.

CANCELACION PARCIAL

Se ha otorgado escritura de Cancelación parcial, en cuanto al sexto plazo que venció el día 10 del actual, ascendente a sesenta mil pesos ($60.000) de la hipoteca que a favor de la Asociación "Monasterio de Santa Clara de Asís", fué constituída sobre el edificio conocido por Convento de Santa Clara, y que el Estado Cubano, al adquirir dicho inmueble, reconoció como parte de su precio.

SE desea saber el paradero de Perfecto Rodríguez, natural de Tomaguelos, Provincia de Orense, España. Lo solicita Lorenzo Salgado para asuntos de familia. Real número 35, altos, Puentes Grandes.
3597.—3d. 19

NOTICIAS DEL MUNICIPIO

RECURSO DE LA ALCALDIA CONTRA EL DECRETO REFERENTE A LA FIJACION DE ANUNCIOS, LETREROS Y PASQUINES

Entiende el Alcalde que, con arreglo a la ley orgánica de los Municipios, corresponde al gobierno local resolver todas aquellas cuestiones relacionadas con el ornato público

Ayer publicó el DIARIO DE LA MARINA un decreto del Presidente de la República, por el cual se dan amplias facultades al Secretario de Obras Públicas, para actuar en todo cuanto se relaciona con la fijación de anuncios en los edificios, y en los vehículos que circulan por la Habana.

En el decreto se establece que el Municipio no podrá autorizar la colocación de ningún anuncio, sin obtener antes la aprobación del Departamento de Obras Públicas.

Como el Dr. Gómez Arias, Alcalde Municipal de la Habana, entiende que por mandato expreso de la Ley Orgánica de los Municipios, todas las cuestiones que se relacionen con el ornato público en las ciudades son de la competencia de los gobiernos locales se propone ordenar al letrado consultor de la Alcaldía, Dr. Santos Jiménez, el estudio de este asunto, para interponer el correspondiente recurso ante los Tribunales de Justicia contra el referido decreto presidencial.

SERVICIO DE INSTALACIONES ELECTRICAS

De conformidad con oportuno decreto del Alcalde Dr. Gómez, ha quedado constituída la Comisión designada para reglamentar el servicio de Instalaciones Eléctricas en la Ciudad de la Habana, cuya Presidencia ostenta el Jefe del Departamento de Fomento, Sr. Evelio Govantes.

La Comisión ha efectuado ya su reunión primera, con asistencia de todos sus miembros, Sres. Govantes, Dr. Luciano Goicoche, profesor de teoría de la Electricidad en la Universidad de la Habana; Oscar C. Bacot Jefe de asuntos de electricidad en la Secretaría de Comunicaciones; Ramón Mayor de la General Electric Company; José Fernández de Velazco, de la Havana Electrica R. R. C.; y Humberto Frank, Ingeniero Electricista.

Se acordó repartir distintas ponencias entre los miembros de la Comisión para estudio e informes, y reunirse todos los sábados por la tarde en el Departamento de Fomento.

LA FIESTA DEL TRABAJO

El Secretario financiero de la Federación Obrera de la Habana, Sr. Alejandro Barreiro, ha presentado un escrito en la Alcaldía, por el cual interesa se le conceda autorización para que dicha colectividad obrera pueda efectuar una manifestación el día primero del próximo mes de mayo con motivo de conmemorarse el día del trabajo que se celebra por los obreros de todo el mundo.

Esta manifestación como en años anteriores partirá del Campo de Marte, lugar de reunión de las representaciones de los organismos proletarios, portando cada uno sus insignias, banderas y demás distintivos de los distintos gremios recorriendo las calles Reina, Belascoain, Desagüe y San Carlos, hasta llegar al edificio del nuevo Frontón, donde se celebrará un gran mitin para tratar de la significación de ese día para el proletariado mundial.

Al frente de la manifestación irá una banda de música, ejecutando los himnos internacionales del trabajo, y durante el trayecto se dispararán voladores. En la misma solicitud se participa a la Alcaldía, que ese mismo día a las ocho de la noche, se efectuará una velada en el mismo lugar donde se celebrará el mitin.

RECURSO DEL SR. MARTINEZ PENDAS

En la Alcaldía se ha recibido un escrito del Sr. Manuel Martínez Pendás, ex Contador Municipal, solicitando se le expida una certificación del informe que rindió el día primero de junio de 1924, en su carácter de Contador Municipal, con motivo de la adaptación del Presupuesto que había de regir en el ejercicio de 1924 a 1925; así como certificación del acuerdo adoptado por la Cámara Municipal a propuesta del ex concejal Sr. Ramón Ochoa, sobre el pago a los empleados repuestos por la Comisión del Servicio Civil y cuya fecha no recuerda el solicitante.

El Sr. Pendás solicita las certificaciones a que hacemos referencia, para presentarlas como prueba en el recurso de reforma que ha interpuesto contra el auto de procesamiento que contra él ha dictado el Juez Especial de la causa que se sigue por malversación y otros delitos a varios ex empleados municipales.

CERTIFICADOS PENDIENTES DE RESOLUCION

El Secretario de la Administración Municipal, Sr. Rafael Jiménez Pozo, ha dispuesto que solo sean despachadas las solicitudes de certificados que hayan sido pedidos desde el día 14 de los corrientes en adelante, pues se encuentran pendientes más de doscientas peticiones de esa índole, y las cuales pertenecen a la pasada administración.

EL ERARIO MUNICIPAL

La recaudación obtenida en la Tesorería del Municipio el día 19 de los corrientes fué la siguiente: Por Ejercicio Corriente: $44,982.59; por Resultas: $2,444.21, y por Consejo Provincial: $2,962.15.

BAILE SIN LICENCIA

Por denuncia formulada por el Inspector de Espectáculos, Sr. Lorenzo Balbi, se procedió en la noche del día 18, a obligar a la Sociedad 'Terminal Club', que celebraba un baile en la calle Zulueta esquina a Gloria, a que depositara en la Estación de Policía la suma de $12.50, correspondiente a la contribución por ese concepto al Municipio. De esta denuncia se dió cuenta por el referido Inspector al Sr. Francisco J. Sierra, Jefe del Negociado de Espectáculos.

PETICION DEL JUZGADO ESPECIAL

El Juez Especial de la causa que se instruye a distintos empleados municipales por los delitos de malversación, ha interesado de la Alcaldía se le informe si los señores Everardo Martínez Pendáas y Félix Eloy Macías, figura en las listas de contribuyentes del Municipio por algún concepto.

EL PAGO DE LAS CONTRIBUCIONES

La Asociación de Propietarios, Industriales y Vecinos de los barrios de Cerro y Villanueva, en escrito dirigido al señor Alcalde Municipal, se queja de las demoras que sufren los contribuyentes para efectuar el pago del cuarto trimestre de fincas urbanas, en las taquillas números 5 y 7, sobre todo en esta última, y suplica se evite esto.

El Tesorero, señor Juan Mencía de acuerdo con el Alcalde, ha tomado las medidas pertinentes para que los contribuyentes disfruten las mayores facilidades que se puedan ofrecer por la administración municipal, y que no tengan dificultades en sus gestiones al hacer efectivas las contribuciones mencionadas.

INSCRIPCION DE VEHICULOS

En el Negociado de Transporte y Locomoción del Municipio, se inscribieron 21 vehículos de diversas clases, que produjeron una recaudación de $383.50. Se cobró una diferencia del anterior ejercicio por valor de 198 pesos y se despachó una chapa de circulación temporal por valor de 60 centavos, ascendiendo el total de lo recaudado por ese concepto a la suma 582 pesos 10 cts.

MULTAS

La Jefatura de Policía Nacional, remitió ayer a la Alcaldía 332 notificaciones de multas que fueron impuestas por diversas infracciones de las Ordenanzas Municipales y de la Ley del Cierre, correspondiendo 166 de la Sección del Tránsito y el resto de las demás estaciones. La recaudación obtenida ayer por concepto de multas fué de 247 pesos.

MOTIVOS DE CESANTIA

La Comisión del Servicio Civil interesa del Alcalde qué motivos han justificado los decretos de cesantías dictados contra los empleados municipales Eloy Figueroa, Enrique Ortiz, Amador Rivas, Oscar Carbonell, Manuel Crespo, Pura Tuñón, Emilio Núñez y García, María Regla García, José Mariño Raventós, Gerardo Hermida, Antonio García Quintana, Cayeano Torres, Víctor Santurio, Arturo Salazar, Secundino Morales, Arquímedes Ferras y Arturo Oñate.

RECLAMACION

La Compañía de los Ferrocarriles Unidos de la Habana, pide al Alcalde autorice se le devuelva la suma de 4.343 pesos 79 centavos que pagó indebidamente por contribuciones de la oficina agencia de fletes establecida en la Lonja del Comercio.

La Empresa de los Ferrocarriles fundamenta su solicitud en resolución del Tribunal Supremo de Justicia de marzo del año 1922, que determinó a su favor el litigio sostenido con la Alcaldía, acerca de si debía pagar o no contribución, por el sostenimiento de dicha agencia de fletes.

REUNION POLITICA

El señor Mario Rodríguez pide autorización de la Alcaldía para efectuar en el día de hoy una fiesta política en la casa Rodríguez 127, por miembros de la asociación "Amigos de Campos Marquetti".

TRES PISOS

Presentó ayer planos y memorias para fabricar una casa de tres plantas en Gervasio esquina a Neptuno, el señor Bernardo Solís.

SIN LICENCIA

La policía ha denunciado al Municipio que en Buenos Aires 4 y 26, se realizan obras sin licencia municipal.

EL COBRO DE LAS MULTAS

El Juez Correccional de la Cuarta Sección, doctor Gómez de la Maza, en escrito dirigido a la Alcaldía, interesa que los expedientes de multas que se remitan a ese Juzgado, no puedan hacerse efectivas después de haberse remitido a los juzgados correccionales correspondientes la notificación relativa a que el infractor no la pagó en el Municipio, porque ya en estas condiciones no está el asunto dentro de la jurisdicción de la Alcaldía Municipal.

A virtud de esa comunicación, el Alcalde ha informado que de acuerdo con la sentencia dictada por el Tribunal Supremo de Justicia en 30 junio de 1914, la Administración Municipal tiene la facultad de poder cobrar las referidas multas, siempre que de cuenta de ello al Juzgado.

PARADERO DE OMNIBUS

El Administrador de la empresa de ómnibus La Estrella, ha solicitado autorización de la Alcaldía para poder situar los ómnibus de la referida empresa frente a la Plaza de San Francisco, lo cual será en horas determinadas de la noche.

HOMENAJE AL DR. SANTOS JIMENEZ

La comisión del homenaje que se ha de tributar al doctor Rafael Santos Jiménez, Catedrático de la Universidad y Jefe de la Consultoría del Municipio, continúa laborando activamente tomando acuerdos para la hermosa fiesta que se ha de ofrecer en los jardines de La Polar.

El homenaje ha sido señalado para el día 8 del próximo mes de mayo, estando los tickes en poder del Tesorero de la comisión organizadora, señor Carlos del Castillo, vecino de Rodríguez 72.

LA FIESTA DEL ARBOL

La Junta de Educación de la Habana, ha comunicado al Alcalde su deseo de que la Banda Municipal concurra a las fiestas del arbol que efectuarán los alumnos de las escuelas públicas de esta ciudad el día 23 de los corrientes, en terrenos de la Quinta de los Molinos, a las nueve antes meridiano.

PETICION DEL ALCALDE DE SANTIAGO

El Alcalde de Santiago de Cuba reitera al de la Habana su ruego de que se le remitan copias de las Ordenanzas Municipales vigentes en esta capital, y el reglamento o disposiciones que rigen en materia de servicios de ómnibus para pasaje.

REPOSICIONES

Por el Presidente de la Comisión del Servicio Civil se reitera a la Alcaldía su resolución de fecha 4 de mayo, de 1926, reponiendo al doctor José Manuel Carbonell en su cargo de Letrado Consultor de la Alcaldía. También la Comisión reitera la reposición del doctor José Joaquín Espino, para idéntico cargo.

ACUERDOS SUSPENDIDOS

La Secretaría de Gobernación ha trasladado a la Alcaldía la resolución Presidencial, suspendiendo varios acuerdos municipales por los que se autorizaban concesiones para distintas líneas de ómnibus. También trasladó dicha Secretaría la resolución del Presidente de la República suspendiendo el acuerdo del Ayuntamiento que obligaba al Ejecutivo Municipal, a suspender el servicio de ómnibus de aquellas empresas que no funcionaran de conformidad con acuerdo de la Cámara Municipal.

EL NEGOCIADO DE PEDIDOS

Por el Alcalde se ha firmado un decreto disponiendo la formación de expediente administrativo para investigar cuál es la situación del Negociado de Pedidos de la Administración Municipal. Como Juez instructor de este expediente figura el doctor Diego Jiménez, quien a su vez designó Secretario al señor Luis Sognie, empleado del Departamento de Impuestos. Ayer mismo comenzó a actuar el Juez instructor, tomándole declaración a varios empleados del citado Negociado.

FARMACEUTICA QUE RECURRE

La doctora Sara Sariego y Sánchez, ha presentado recurso contra la fijación de cuota determinada por la comisión de reparto gremial para su farmacia de la Avenida de Bélgica número 2.

AMPLIACION DE LICENCIA

El señor José Manuel Gallol y Gallol interesa de la Alcaldía se le incluya en la licencia que como subarrendador tiene la casa situada en la calle San Nicolás 7.

FELICITA LA LONJA DEL COMERCIO AL SECRETARIO DE HACIENDA

El presidente de la Lonja del Comercio ha dirigido al Señor Secretario de Hacienda la siguiente carta:

Habana, abril 18 de 1927.

Honorable doctor Santiago Gutiérrez de Celis, Secretarios de Hacienda. Ciudad. Señor: La Lonja del Comercio de la Habana ha experimentado una muy grata impresión al enterarse del acertado nombramiento hecho por el Hon. Presidente de la República en la personalidad de usted, para el elevado cargo de Secretario de Hacienda.

Y justamente esperamos, dada la competencia que siempre demostró en la defensa de los intereses económicos a que estuvo ligado como Letrado Consultor de la Cámara de Comercio Cubana, que en bien de todos, y mejor que ningún otro funcionario, podrá aquilatar los verdaderos términos de las distintas cuestiones que a diario tiene que afrontar tan complicado Departamento, puesto que en persona hubo de palpar las innúmeras dificultades con que tropiezan los contribuyentes por asuntos industriales y comerciales.

Le reiteramos pues, nuestra más sincera felicitación y quedamos a sus órdenes muy respetuosamente.

Lonja del Comercio de la Habana. (f.) **José María Coto, Presidente.**

DEL ESTADO MAYOR GENERAL DEL EJERCITO

LAS MARCHAS DE LOS TERCIOS TACTICOS

El Capitán Manuel Manzano y Hernández, con el Escuadrón No. 1, del Tercio Táctico No. 3, acampado ayer en Cauto; el Capitán Manuel Crespo y Moreno, con el Escuadrón No. 1, del Tercio Táctico No. 6, acampado ayer en Río de los Palacios; el Comandante Luis Pérez y Arocha, con el Escuadrón No. 1, del Tercio Táctico No. 2, regresó ayer al Puerto "General Monteagudo" (Santa Clara); el Primer Teniente Casimiro Lavastida y Oliver, con el Escuadrón No. 3, del Tercio Táctico No. 5, acampado ayer en Calimete y el Comandante Antonio Pineda y Rodríguez, con un Escuadrón del Tercio Táctico de Columbia, regresó ayer a dicho Campamento de Columbia.

DE AGRICULTURA

La Granja Escuela "Alvaro Reynoso"

El Honorable señor Presidente de la República, ha firmado un Decreto aceptando la renuncia presentada con fecha 29 de Marzo del corriente año por el señor Arturo Comas Pons, del cargo de Director de la Granja Escuela "Alvaro Reynoso" de la Provincia de Matanzas, nombrando al señor Emilio Céspedes, Catedrático del grupo "B" de la citada Granja Escuela, para desempeñar las funciones de Director de la misma.

DE ADMINISTRACION

AGENCIA DE ANTILLA

Ponemos en conocimiento de nuestros suscriptores de Antilla que ha dejado de ser Agente en dicha localidad el señor Esteban Puignau, que hasta ahora estuvo representándonos.

En su lugar ha sido designado el señor Manuel Suárez Lahens, a quien deberán hacer efectivos los recibos de suscripción a partir del día 1º de Abril.

AGENCIA DE CUETO

Ponemos en conocimiento de nuestros suscriptores en Cueto que ha dejado de ser nuestro Agente el señor Aurelio Ballesteros y que a partir del día 1º de Abril deberán entenderse para el pago de las suscripciones con los conocidos comerciantes señores Grana y Hnos.

José Sobrino,
Administrador.
7d 19

IRONBEER

FRUTAS
CEREALES
HIERRO

El principal factor de la salud es la pureza de los alimentos. Ironbeer es una bebida cientificamente pura, garantizada por los procedimientos de su elaboración.

ESTUDIO VALLS

Exquisitas Sardinas a la Cazuela
ANTONIO ALONSO, Hijos. Vigo, España

M.E.C.D. 2016

NO MAS CASPA NI AFECCIONES DE LA PIEL

CURA INFALIBLE CON EL JABON

"STERNES RENAISSANCE"

ANTISEPTICO PURO VEGETAL

DE VENTA EN FARMACIAS Y SEDERIAS

OBSEQUIO

DE LA LECHE "LOLITA" A SUS FAVORECEDORES

Las etiquetas de esta acreditada marca tienen el valor de "medio centavo" cada una para todos los artículos que poseen los siguientes establecimientos:

LOS PRECIOS FIJOS, Almacén de Ropa
Simón Bolívar (antes Reina) No. 7

AL BON MARCHE, Almacén de Juguetería
Simón Bolívar (antes Reina) No. 153

FIN DE SIGLO, Almacén de Locería y Ferretería
Simón Bolívar (antes Reina) No. 153

Al presentar las etiquetas de LOLITA enteras, serán canjeadas en el acto por el artículo que Vd. desee escoger en los establecimientos mencionados, hasta el 1.° de Octubre próximo.

Libby, McNeill & Libby
San Ignacio 87

Agua de Colonia :: del Dr. JOHNSON ::

PREPARADA con las ESENCIAS más finas

EXQUISITA PARA EL BAÑO Y EL PAÑUELO

De venta: DROGUERIA JOHNSON, PI MARGALL, Obispo 36, esquina a Aguiar

¡CURE SU CATARRO!

EL GRIPPOL

Es una medicación de gran éxito en el tratamiento de la grippe, tos, catarros, bronquitis, tuberculosis pulmonar, laringitis y todos los desórdenes del aparato respiratorio.

DOSIS:

Para adultos, cuatro cucharadas al día.
Para niños, consúltese el folleto que acompaña al frasco.

Rechacé de plano toda sustitución

LABORATORIO
DEL DR. A. C. BOSQUE
TEJADILLO 36, HABANA

EN LA CIUDAD O EN EL CAMPO

COCINAS DE CARBON "A-B"

Resuelva el problema de su cocina, de una manera práctica, eficiente y económica, comprando una de estas cocinas.

Queman carbón vegetal, leña o carbón de piedra de una manera perfecta, sin humo ni olores molestos.

Tienen 6 hornillas, horno y calentador de agua para el servicio de toda la casa. Este calentador no consume nada pues trabaja con el mismo fuego con que se cocina. Hay tres modelos diferentes.

Venga a verlas o escriba pidiendo Catálogo.

ARELLANO Y CIA
CASA PRINCIPAL: MARTA ABREU (AMARGURA) Y HABANA · TEL. A 0880
SUCURSAL: J. C. ZENEA (NEPTUNO) Nº 65 · TEL. M 7550
HABANA

MISCELANEA

PLAGA NACIONAL

Un señor que se las da de versado en cualquier asunto que se le hable, y que cuando lleva la voz cantante en una reunión se oye a sí mismo, adoptando a la par que habla posturas académicas, como para que digan los oyentes: ¡Qué sabio es don Fulano! Ese señor que se las da de versado en millares de asuntos, repito, y que jamás ha hecho otra cosa que no sea decir vulgaridades y pedir a los amigos cigarros Especiales de La Gloria, aseguraba en cierta ocasión que el solo hecho de ser pobre, constituía una plaga.

Fué la única vez que el hombre había dado en el clavo como dan los fabricantes del vermouth Pemartín y la ginebra aromática de Wolfe. Ser pobre son varias plagas a la vez, y serlo en un país donde no se pone coto a la usura, es cien millones de veces más terrible. Porque da la casualidad, que si bien los pobres pueden pasar sin joyas de La Casa Quintana y máquinas Remington, no les es posible prescindir de medicinas como el Grippol Bosque ni de víveres, aunque no sean tan selectos como los que emplea la popularísima Diana en sus condimentos.

Es axiomático, como diría Brisbane, que los pobres necesitan alimentos, medicinas y hasta su copita de cognac Especial Pemartín, porque no solo de chocolate de La Gloria vive el hombre; ¿no es eso? Bien, pues los víveres, sin que haya una razón en que fundarlo, se ponen de día en día por las nubes... Casi cuesta tanto una lechuga de las que se siembran con semillas frescas de la Casa Langwith y Co. como hacerse media docena de retratos artísticos en "ca" Gispert de Galiano 73. Las patatas van a llegar a venderse por kilates como los brillantes que lucen los Rusquellanos en sus corbatas primorosas... Quiere decirse, que además de la baja de los sueldos tenemos el terrible problema de la carestía.

Esto en cuanto se refiere a los víveres, porque las medicinas, exceptuando los preparados que se hacen en el país, el abuso del alza es tan grande que nuestro rico idioma no tiene vocabulario con que expresar tan enorme horror. Es algo que raya en lo inaudito e incomprensible. Para comprar un medicamento de esos que llaman **patentes**, hay que disponer de tanto dinero como el que necesitaríamos para adquirir mil cajas de cerveza Llave y otras tantas de Jérez Quinado "San Julián" de Pemartín. Nada, que quien no sea archimillonario tiene que conformarse con ver los pomos en las boticas igualito que si no tuviese derecho ni torcido a la vida.

¿Quieren el público y las autoridades una prueba irrefutable de cuanto digo? Pues no tienen más que pedir en cualquier farmacia un pomo de jarabe del Dr. Laville, pongo por caso, y verán que les cuesta más que un rollo para pianola de los que vende la "Casa Iglesias". El pomo tiene marcado su precio en París, de diez y nueve francos, cuando esa moneda estaba tan baja que para cambiar un dolar en francos había que llevar dos furgones para el acarreo. Con los francos obtenidos por cien pesos había para hacer una cadena que diera la vuelta al globo terráqueo.

Hoy con la subida de la moneda francesa, diez y nueve francos vienen a valer algo así como ocho copas de ron Bacardí, esto es; ochenta centavos. ¿Cuánto creen ustedes que le han pedido a un amigo mío, por un pomo del tal jarabe? ¡¡Agárrense!! **DOS PESOS CUARENTA CENTAVOS** en una botica y **DOS CINCUENTA** en otra... Ni más ni menos; ni menos ni más... Tal parece que ello es un artículo de alto lujo como los preciosísimos estuches con bombones que venden en "El Moderno Cubano" de Obispo 51.

Cuando trato asuntos como este, siento no ser dueño de un periódico para poder decir sin ambajes todo cuanto se merecen los que de esa manera lucran con el dolor ajeno. Es algo tan monstruoso, que quisiera ser dictador, juez y verdugo para castigar por mi mano estos delitos mil veces más horribles y repugnantes que los llevados a cabo por centenares de delincuentes que guardan prisión. Lucrar de esa manera es infinitamente peor que sacarle a un ciudadano el fijo reloj Waltham del bolsillo.

Y todo ello sucede, porque los que tienen acaparado lo que ya se ha llamado miles de veces el **trust del dolor**, son personas que ya no saben que hacer con el dinero. Cuando un pobre bodeguero cobra un centavo de más por una lata de leche se le multa después de ser acusado con mil vejámenes y no hace mucho fueron varios expulsados por alterar los precios en artículos tan necesarios como los riquísimos helados que sirve Marte y Belona a las damas que van allí a refrescar.

Realmente, mientras se permitan estas cosas, no hay quien me haga creer en la justicia humana...

.. ..

Mármoles. Los mejores. "Casa Manfredi".

Entre las fotografías que diariamente publica un colega, de los señores que acuden a visitar al Honorable Sr. Presidente de la República, aparece anteayer la de Don Carlos de la Rosa, con este titular al pie:

"Sonríe el rostro bondadoso y simpático del Sr. La Rosa, Vicepresidente de la República, a quien el Presidente dió una cordial demostración de afecto y confianza", etc. etc.

Bien dice el refrán que hay cariños que matan. Sí, porque la mejor manera de mostrarle su afecto era dejándolo ocupar su puesto cuando se ausentase, cosa tan legítima y hacedera como preferir el gofio de "La Favorita" a cualquiera otra marca.

Si necesita impresos limpios o libros de comercio vaya a casa de los señores P. Fernández y Ca., de Obispo 17. Es la que más premios ha ganado en su giro.

Parece que se trata de expulsar a varios médicos extranjeros. Es lo mejor que les pueden hacer, porque tal y como se han puesto las cosas, y salvando las honrosísimas excepciones que hay en todos los casos, y en éste hay muchas, ser médico equivale a ejercer de zapatero remendón... y perdonen los zapateros el símil.

La Havana Central ha aumentado el precio del pasaje para los barrios extremos. Con tal motivo, a partir del día 24, los boletos para Jesús del Monte, Víbora, Santos Suárez y Luyanó, costarán el doble, esto es, diez centavos.

Quien puede, puede...

Cada quince días recibe La Rusquella, de Obispo 108, altas novedades en pañuelos, corbatas, camisas, etc. Vea la exposición permanente que tiene de estos artículos.

Una curiosidad diaria.
Estudiante de ochenta años.
Mrs. Amy D. Winship, viuda de un opulento fabricante yanqui se ha matriculado en el segundo curso de los estudios que se siguen en la Universidad de Ohio, en Columbus, a pesar de hallarse próxima a cumplir los ochenta y un años.

Durante mucho tiempo antes y después de fallecer su esposo, que era gran admirador de los "Petit Cetros" de Partagás, esta señora se ha distinguido por su afición al estudio y ha figurado en las primeras filas de estudiantes de su país.

Al fallecer su marido la dejó en posesión de grandes fincas cuyas rentas la permitieron dedicarse de lleno a sus inclinaciones y sin decir nada a su familia se examinó de ingreso en la Universidad y siguió un curso de literatura, idiomas y ciencias con éxito completo.

Su proyecto de estudiar filosofía, psicología, literatura y graduarse en la Universidad. Esto constituye el ideal de toda su vida. Privada de las ventajas de la educación en su juventud, siempre acarició la idea de instruirse y por fin ve logrado su ideal.

Si padece del estómago tome la legítima agua mineral de Isla de Pinos. Se la venden con plena garantía, llamando a los teléfonos M-9193 y M-6308.

Efemérides.

1873.—(Abril 21).—Rufino Barrios sube a la presidencia de Guatemala.
1815.—El general Pezuela se retira a Challapata.
1927.—Gran éxito de las máquinas de calcular y sumar "Sunstrand", que venden los señores Texidor y Co., de Muralla, 27.
1391.—Ley monetaria de Enrique III.
1483.—Batalla de Lucena.
1632.—Obtiene una gran victoria en Seminara don Gonzalo de Córdoba.
1809.—Derrota de los austriacos en Taun.

Lo más perfecto y elgante en zapatos para damas lo encuentra en "Trianón" de Neptuno y San Nicolás.

Horóscopo del día.
Los nacidos el 21 de abril se agotarán en esfuerzos superiores a sus fuerzas.

La nota final.
Consultando al doctor.
—Pero, señor galeno, ¿mi tío se muere o no se muere?
—¡Nada de eso; tiene una salud a prueba de toda clase de medicamentos!

Vea usted los trajes "Crash" de puro lino que vende "Le París" de Zulueta y Neptuno, Manzana de Gómez. Es la única casa que recibe esa tela.

¿En qué se parece una corbata que no sea de La Rusquella a una escoba?
En que la escoba tiene palo, y la corbata, si no es de esa famosa casa, **palo** que sirve vale más botarla.

Luis M. SOMINES.

GUANABACOA AL DIA

PARODI-ARTOLA

Dos hijos de Guanabacoa, o al menos considerados como tal por los años que aquí residen, Gustavo Parodi y Oscar Artola, han merecido el voto de sus conciudadanos, saliendo el primero Representante a la Cámara, y el segundo Consejero Provincial. Podía el pueblo de Guanabacoa dejar que ese acontecimiento pasara inadvertido? No. Y por ello el acuerdo habido de ofrecerles un banquete, para lo cual, trabaja activamente la Comisión designada al efecto en la reunión celebrada hace unos días en el Centro de Propietarios de esta localidad. Comisión que por ahora la integran los entusiastas amigos señores Juan Cabricano, Manolo Villar, Alberto Presmanes y el compañero Juan de D. Carreño. Se llevarán a efecto las gestiones del caso, a fin de que el acto revista los caracteres de un homenaje lucido como lo merecen los amigos Parodi y Artola. Oportunamente informaremos acerca del día de esta fiesta de simpatía, así como el lugar en que se ha de verificar.

Parodi en el Congreso y Artola en el Gobierno de la Provincia, harán mucho por el progreso y mejoramiento de Guanabacoa.

SE ACENTUA LA MEJORIA DEL DOCTOR DARDER

Gracias a Dios, es cada un día más satisfactorio el estado del popular y muy querido doctor José Luis Darder, el que, como saben nuestros lectores, ha estado bastante delicado de salud. Su morada, dadas las simpatías de que goza, continúa viéndose muy favorecida.

Tanto él como sus más allegados familiares, desean una vez más hacer público su agradecimiento a cuantas personas se han interesado por su salud durante estos días de alarma.

MISA DE REQUIEM

Por el eterno descanso de la inolvidable dama Antoñica Silva, viuda de Ruiz, se celebró una misa de réquiem en la iglesia de los Escolapios ayer miércoles. Al acto asistieron su hija la señorita Inés Ruiz y muchas personas de su amistad.

D. E. P. la que en vida disfrutó de la estimación general.

FELIZ ANIVERSARIO

Nos recuerda ateayer el afectuoso camarada Juan de Dios Carreño, haberse cumplido ese día el primer aniversario de aquella hermosísima fiesta que en los salones del Casino Español le fué ofrecida por esta sociedad y por valiosos elementos de la capital, a los muy amados Padres Escolapios José Calonge y Ramón Vidal, con motivo de los 25 años de su consagración a la enseñanza. Fiesta aquella que dejó gratísimos recuerdos en el alma de tantos hijos de esta nuestra Patria que todo lo deben a esos educadores religiosos que día tras día se dedican a preparar con sus sabias enseñanzas a los que más tarde han de ser de la Patria cubana legítimo orgullo.

También nosotros, que fuimos sus alumnos, nos complacemos en hacernos eco de ese glorioso aniversario.

SIMPATICA NUEVA DE AMOR

Nos la trae nuestro "Attaché" el jóven Joaquín Mancebo. Y se refiere a la petición de mano de la angelical señorita Angélica Fernández, gala de nuestra sociedad. Formuló esa petición el distinguido doctor Antonio María Garrastazu, para su hermano el simpático joven estudiante de Medicina, Jacinto Carrastazu. Hasta los jóvenes enamorados llegue nuestra felicitación en estos momentos de tanta dicha para ellos.

POR LOS TEATROS

Hoy jueves, en Carral y Fausto, la interesante película "La Venus Voladora", por Priscilla Dean y Robert Frazzer. Para mañana viernes, en ambos coliseos, "Solteros de verano".

Jesús CALZADILLA.

SUSTRACCION DE MERCANCIAS EN "EL ENCANTO"

El ladrón, un antiguo empleado, fué detenido.—Ocupación de un pasaporte falso para los E. U.

Los Expertos de la Policía Nacional señores G. Herrera, Puentes y Agüero, practicaron investigaciones, por haber denunciado en la Sección a que pertenecen el encargado de los almacenes de El Encanto, señor Manuel Arias, que constantemente desaparecían mercancías de los almacenes, alcanzando el importe de lo sustraído a una respetable cantidad.

Los Expertos detuvieron a Manuel Rodríguez Alvarez, vecino de San Nicolás, 110, empleado que fué algún tiempo de los referidos almacenes, el cual sustraía mercancías que vendía a los asiáticos Rafael Chui, vecino de Salud, 23, y Jacobo Chiu, de San Nicolás, 120. En los domicilios de estos asiáticos así como en el de Rodríguez encontraron y ocuparon los Expertos camisas, medias y otros objetos sustraídos por Rodríguez.

Rodríguez ingresó en el Vivac, y los asiáticos quedaron en libertad por comprobarse que ignoraban que las mercancías fueran mal habidas.

QUERIA EMBARCAR PARA LOS ESTADOS UNIDOS

El detective de la Secreta señor Miguel A. Bretón detuvo ayer, a petición del doctor Alberto Hevia, jefe del Negociado de Ciudadanía y Pasaportes de la Secretaría de Estado, a Vicente Alcubilla Hijazo, vecino de Teniente Rey, que pretendió sacar su pasaporte con un certificado de nacimiento del Juzgado Municipal de Ceiba del Agua. Declaró Alcubilla que los documentos se los había proporcionado Gregorio Martínez Bonores. Ambos fueron procesados por el juez de Instrucción de la Sección Primera, con quinientos pesos de fianza cada uno.

DETENIDO

Fué detenido e ingresó en el Vivac ayer el chauffeur del camión de la casa Crusellas y Compañía, Benito Ruiz Fernández, que en Agua Dulce y Flores arrolló a un individuo, causándole lesiones graves.

EFECTUARAN EXCURSIONES PEDAGOGICAS LOS ALUMNOS DEL INSTITUTO

RECIENTEMENTE REALIZARON UNA EXCURSION GEOGRAFICA A COJIMAR

Los alumnos del Instituto Provincial de la Habana, bajo la dirección del Coronel Serafín Espinosa, han comenzado a realizar los trabajos prácticos de química en los laboratorios.

Con el fin de hacer un tanto más beneficiosa la labor de los profesores se están organizando excursiones científicas a diferentes lugares de la Isla.

El sábado próximo pasado los alumnos de la Clase de Geografía efectuaron una excursión de carácter geográfico a la playa de Cojímar, siendo dirigidos por el profesor de la asignatura, doctor Pérez Cabrera, y por los tenientes Yeste y González.

En esta excursión se hicieron estudios sobre los efectos producidos por el río y por el mar en los terrenos, observándose al mismo tiempo la diferencia de vegetación en la costa y en el interior, así como diferentes estudios relacionados con el lugar visitado.

Próximamente los alumnos irán al Observatorio Nacional, a las fábricas de cerveza, electricidad y papel, a la Estación Experimental Agronómica de Santiago de las Vegas y a otros lugares.

Estas excursiones se dividirán en grupos, con el fin de que cada clase visite los lugares que le corresponde ver en relación con las materias que cursa.

Las alumnas deberán ir acompañadas por algún familiar a estos lugares.

Oportunamente se anunciará la fecha y el sitio a que deben concurrir los alumnos.

LA CAMARA DE COMERCIO AMERICANA RECOMIENDA EL NOMBRAMIENTO DE J. LARSEN PARA CONSUL EN NORUEGA

Ha sido cancelado el lunch que dicha entidad pensaba ofrecer a los aviadores norteamericanos el sábado, en vista de que aquéllos saldrán para su país el expresado día

La Cámara de Comercio Americana de Cuba celebró ayer su sesión mensual, habiendo sido admitidos como socios los señores George S. Ward, el célebre millonario presidente de la Ward Baking Company de los Estados Unidos y de la American Dairy Produce Company de la Habana, Ben Projan de la Ben Projan S. en C., Pierre Crenier de la Bussiness Publishers International Corp., y el señor R. Gómez de Garay. También fueron elegidos dos nuevos directores, los señores G. R. Pérez de la Baldwin Locomotive Works y G. C. Kaar, de Petree and Dorr Engineers Inc.

ADELANTAN SU SALIDA LOS AVIADORES

Se informó en la sesión que el almuerzo proyectado conjuntamente por la Cámara de Comercio Americana de Cuba y el Club Americano, en honor de los aviadores americanos, ha sido cancelado en vista que éstos han recibido instrucciones de Washington de partir el mismo día que había sido fijado para el almuerzo, el sábado 25 de abril.

UN LUNCH AL PRESIDENTE MACHADO

La American Arbitration Association y la Cámara de Comercio de Cuba en los Estados Unidos le ofrecerán un luch en el Waldorf Astoria, el próximo miércoles 27 de abril, al General Gerardo Machado. Se dice que existe gran entusiasmo en New York con motivo de la visita del Ejecutivo cubano.

En la misma sesión se trató del movimiento que se ha iniciado para que las Compañías de Transporte y los Hoteleros de Cuba cooperen con el propósito de hacer que durante la primavera y el verano venga un número de turistas americanos a Cuba y se anunció que con este fin se habéa preparado un excelente proyecto para un plan de campaña en pro del turismo.

Se anunció también que el delegado especial designado por la Cámara de Comercio Americana de Cuba para representarla en el Cuarto Congreso Internacional del Comercio, que tendrá lugar en Estocolmo, Suecia, no podría debido a circunstancias imprevistas, asistir a dicho Congreso.

La Cámara acordó celebrar su sesión trimestral en el Roof Garden del Hotel Sevilla, el próximo miércoles 27 a las doce. Este almuerzo se distinguirá por la brevedad de los discursos.

UN CONSUL HONORARIO

El comité especial nombrado por la Cámara de Comercio Americana, bajo la presidencia del capitán W. B. Mac Donald, le ha recomendado a la Secretaría de Estado la designación del señor Johannes Larsen para Cónsul Honorario de Cuba en Aalesund, Noruega.

En esta sesión se acordó que el Presidente del Club Americano sería miembro honorario de la Cámara de Comercio Americana en Cuba.

EL TRATADO DE RECIPROCIDAD

Se dió lectura a una resolución de la Cámara de Comercio Americana en Cuba, resolución que fué enviada a la Cámara Nacional de Comercio de los Estados Unidos para su estudio en la reunión anual que celebrará dicho organismo los días 2 al 5 de mayo próximo.

En dicha resolución se le pide a la Cámara Nacional de Comercio que interponga su influencia con el gobierno de los Estados Unidos para obtener la revisión del tratado de reciprocidad, de manera que en su forma revisada establezca ventajas comerciales recíprocas, atendiendo a las necesidades actuales de ambos países.

COMERCIO EXTERIOR DE CUBA EL AÑO 1926

Ascendió a 562 millones de pesos según informaciones oficiales

NUEVA YORK, abril 19. (A. P.) Según informaciones oficiales recibidas hoy en esta ciudad, el comercio exterior de Cuba en 1926 ascendió a $562,535,169. Las importaciones fueron por valor de $260.826.438 y las exportaciones por $301.708.731, lo que representa un exceso de las exportaciones sobre las importaciones de $59,117.707. Las importaciones de los Estados Unidos subieron a 160,051.621 pesos y las exportaciones a los Estados Unidos a $242,881,819.

Disertaciones Educativas sobre el VALOR ALIMENTICIO DE LA LECHE

Cortesía de la
American Dairy Products Company

No existe ningún producto que contenga tanto valor alimenticio y nutritivo como la leche pura, extraída de las ubres de una vaca lechera en perfectas condiciones de salud.

El modo de conservarla pura y de entregarla pura a su destino final, que es el consumidor, es el gran problema que ahora ocupa la atención del PRIMER CONGRESO NACIONAL DE LA LECHE. Es un asunto de vital importancia protegerla para el uso benéfico del comprador exigente y la salud del público en general.

Innegablemente, la mejor manera de asegurar la pureza de la leche es pasteurizándola. En nuestra planta de producción, situada en la Finca Patricia, en Guanajay, tenemos todo lo último en construcción y equipo moderno de vaquería con cada requisito para control sanitario.

Hemos escogido cuidadosamente el mejor ganado ("solo Jerseys") que es posible comprar, importado directamente de la isla de Jersey y de los mejores distritos ganaderos de los Estados Unidos.

Nuestra finca no tiene vacas que padezcan de garrapatas u otras plagas. Esta condición es conservada celosamente bañando a cada animal cada quince días en soluciones insecticidas apropiadas. No permitimos la entrada en nuestra finca a animales desconocidos, bajo ningún pretexto.

Nuestro ganado está libre de tuberculinas y está saludable en todos los sentidos

Se le da agua y alimenta regularmente con raciones balanceadas de alimento concentrado y se le da abundante alfalfa y otras clases de forraje, de acuerdo con las necesidades de cada vaca para producir leche.

Todos los empleados que tienen que ver con el ordeño y manipulación de los productos tienen que tener certificados de buena salud.

La leche es inmediatamente colada, enfriada y remitida, en cámaras de hielo a nuestra cremería de Marianao para su pasteurización y embotellado, siempre bajo condiciones sanitarias ideales. Antes de ser llenadas, todas las botellas son lavadas y esterilizadas con vapor vivo.

Cada detalle de la manipulación de la leche, por insignificante que parezca, es para nosotros muy importante y recibe nuestra continua atención, día tras día.

Garantizamos que cada botella de Ward's "Jersey Cream" Milk es producida en nuestra finca "Patricia" y que su pureza y cualidades saludables se supervisan en la forma anteriormente descrita.

Pero, no obstante su bondad y pureza originales, la pasteurizamos para tener una doble seguridad.

Creemos que el público está comprendiendo rápidamente la importancia de la leche buena, limpia y perfectamente pasteurizada como el alimento natural más perfecto que existe y por consiguiente nosotros solamente ofrecemos lo mejor.

Cuando un médico de tanto prestigio profesional como el Dr. Mayo, uno de los más eminentes de los Estados Unidos, no receta o recomienda otra leche que la pasteurizada para sus hospitales, clínicas y su propia ciudad, es ya hora de que el público de Cuba se decida a apoyar los esfuerzos del Gobierno y sus funcionarios, que están inspirados con el celo de las grandes obras y dejar a un lado los prejuicios para que se cumplan las nuevas ordenanzas y se haga obligatoria la pasteurización a fin de promover la salud pública.

Es absurdo y fútil seguir adherido a viejas normas y no abrir los ojos a la luz que brota de las enseñanzas de la ciencia.

El doctor John Dill Robertson, Director de Salubridad Pública de la ciudad de Chicago, dice:

"La apropiada pasteurización de la leche debe recibir crédito por los buenos resultados obtenidos en la reducción de las enfermedades y la mortalidad."

PIENSELO BIEN

Recuerde estos hechos:

La WARD'S "JERSEY CREAM" MILK es producida sanitariamente.
Está pasteurizada a la perfección.
Se entrega lista para usarse.
No requiere hervirla ni cocinarla.
Es nutritiva y deliciosa.
Es el mejor alimento de la naturaleza para infantes y para adultos que se precian de una buena salud.

Consulte la opinión de nuestra creciente lista de parroquianos y la del médico de su familia. Nuestros camiones entregan la leche pura, pasteurizada, a domicilio todas las mañanas, antes del desayuno. Llame por teléfono al FO-7762 ó al FO-7763 y arregle los detalles a base de nuestro sistema de pagos semanales.

RECUERDE QUE

Hay Salud en Cada Gota

P. D.—Nuestra próxima disertación aparecerá el Domingo 24 de Abril. Dentro de unos días aparecerán publicadas las bases del concurso infantil. No las pierda de vista.

3654 1d 21

NOTICIAS DE LA DELEGACION NUM. 2 DE LA HERMANDAD FERROVIARIA

CONVENCION FERROVIARIA

En los salones de la Hermandad Ferroviaria de Cuba celebrará sesión el Comité Central—mañana, a la 1 p. m.—con carácter extraordinario a fin de discutir las proposiciones para el nuevo Convenio de Trabajo, entre los Ferrocarriles Consolidados y la Hermandad.

LLEGADA DE DELEGADOS

Para asistir a esta Convención ferroviaria ha llegado de Santiago de Cuba Enrique Ferrer Pérez, de Sagua Rodrigo Rodríguez y el secretario de aquella Delegación y de Cárdenas el Sr. Leal. Hoy llegarán a esta capital los otros delegados al Comité.

VIDAL EN LIBERTAD

Ha causado muy buena impresión en todos los círculos ferroviarios la noticia de haber quedado en libertad el compañero José Vidal Rodríguez, detenido en Camagüey, que estuvo a punto de verse expulsado del país.

MAQUINISTA HEROICO

En la Delegación núm. 2 se prepara una acción colectiva en pro del maquinista Rafael Santurio por su abnegación y pericia al evitar un choque con un tren de mercancías el día 16 del actual, con exposición de su vida, librando de un serio percance a los 200 viajeros que conducía el tren de Pinar del Río; el hecho será propuesto al Administrador de los Ferrocarriles para una recompensa.

REFORMA DEL REGLAMENTO

Para tratar de la reforma del Reglamento y de otros asuntos se reunirá esta noche—en su local social Concha 7—el Ejecutivo de la Delegación núm. 2 de la Hermandad Ferroviaria.

PROTESTA UN DELEGADO OBRERO DE LAS FEDERACIONES AMERICANA Y PANAMERICANA

El Sr. José A. Baldo, Delegado obrero a la Comisión Nacional de Estadística y Reformas Económicas nos remitió anoche copia de una protesta que por su extensión y la hora de sernos entregada no nos es posible reproducir.

Suscita dicha protesta la cuestión existente entre el Gobierno de Cuba y la Federación Panamericana del Trabajo por entender que sus interpelaciones y reclamaciones en favor de los trabajadores cubanos esconden intereses extranjeros a los que—en último término—se pretende beneficiar en el pleito plantado.

Tras declarar el Sr. Baldo que no tiene prejuicio o animosidad alguna, antes al contrario admiración, hacia dicha Federación y su inspiradora la Federación Americana del Trabajo, analiza sus móviles, que estima reprobables, ya que pretenden apoyar en Cuba a los mismos elementos radicales que combate en Estados Unidos y Méjico, así como propende a lograr un alza en los jornales a obreros cubanos que encareciendo el precio del azúcar nacional, favorecería la industria remolachera y cañera de aquella república.

Glaxo
Lo mejor para su Bebé

M.E.C.D. 2016

BOLSAS

Hemos recibido ayer una preciosa colección de bolsas y carteras para la temporada, que por lo caprichosas, llamarán poderosamente la atención.

A continuación damos algunos detalles y precios de ellas.

BOLSAS DE PIEL

En cuatro estilos, cada uno de ellos en 7 colores, al precio de $1.35, $1.50, $1.80 y $2.00.

De piel también, nos llegó un buen surtido de bolsas y carteras que vendemos a $3.00, $3.50 y $4.00.

DE FAYA Y PIEL

De faya y piel blancas, de gran novedad y más bolsas estilo gobelino de $5.00 a $15.00 que son "le dernier cri" de la moda.

En nuestro departamento de sedas, encontrará usted a precio rebajadísimo las siguientes sedas:

Crepé Flat muy doble, que antes vendíamos a $2.75 la vara... a $1.95, y crepé Mongol, que antes era de $3.25, ahora a $2.19.

ZENEA (NEPTUNO) La Filosofía Y SAN NICOLAS

Las selectas creaciones "UNCLE SAM", no se exhiben en nuestras vidrieras ni aparecen en nuestros anuncios. Solamente pueden verse en nuestro salón de pruebas. Visítenos.

Modelo B-212

en color hojaldra, con solapas y pasado color arena

$10.00

PELETERIAS UNCLE SAM HABANA

Para Señora: SAN RAFAEL 1

Para hombre OBISPO 81

MATALOBOS Y HNO. Tel. M 7190

3659 5ds alt 21

Noticias de Sanidad

DESINFECCION

Han sido desinfectadas por los obreros sanitarios las siguientes casas: por escarlatina, 6 y 12, Vedado, por difteria, Gervasio 39 altos, Compostela 102; por varicela, Fernandina 22, bajos; por tosferina, Pereira 16; por tuberculosis, Zanja 107, Prado 30, Vives 121, bajos; Empedrado 12, Luyanó 65, Dolores 6, y Martí y Aranguren. En el Cementerio de Colón se han desinfectado 15 carros fúnebres. Las Brigadas de Petrolización han trabajado en la Habana, J. del Monte, Cerro, Vedado y Luyanó.

LICENCIAS DE ESTABLECIMIENTOS

Se han concedido por la Secretaría de Sanidad las licencias siguientes: Empresa y Paniaga, y Magnolia y San Antonia 26 carnicerías; Villegas 82, y Zenea 5, sedería y quincalla; C. Blanco Herrera 2, tienda ventas accesorios autos; Villegas 109 bajos, ferretería; Gral. Lacret Pasaje Este, Habana Pasaje Este, Habana Park y Sánchez Ciénaga y Herrera y Blanquizar, bodegas; Paseo Martí 117 casa huéspedes; Bélgica 73, tienda tejidos; Florida 11, zapatería; Goicuría y Pasaje Norte, barbería; J. Delgado y Santa Catalina, cantina de bebidas; Concha entre Reforma y Fábrica, herrería; Concha y Reforma, taller de mecánica; Dolores entre A. Dulce y Línea Oeste, materiales edificación; Luz 24, depósito venta cristales.

Fueron denegadas: Cerro 673, tren de lavado; M. Morúa Delgado 50, puesto de frutas y helados; 10 de Octubre 216, tienda de tejidos; Caserío de Luyanó 46 y Piñera 1, bodegas; Acosta 32, zapatería; Fral. S. Figueras 6, barbería; Ulloa esquina al Reparto Aldecoa, y Santa Teresa y Carmen, puesto de frituras; y Acosta 21, puesto de frutas.

INGENIERIA SANITARIA

Se han aprobado por esta Dirección los planos siguientes: Ave. de la República 364, de Jacobo Paterson; Merced 15, de Cora del Barrio, 23 entre 16 y 18, Vedado, de Joaquín Rosell; Ave. de Acosta entre San Francisco y Novena, de Serafín Crespo; Santa Catalina 43, de Ricardo Torres; Este de la Línea entre San Justo y Paz, de Blanca Castillo; Paseo del Carmelo, Vedado, de Eugenia Llanillo; M. Gómez 28 y 30, de Francisco A. Gato; Santa Fe entre P. del Río y Yumurí, de Clara Castillo; Lealtad 195, de Juan Ortuña; y Lacret y Goicuría, de Algimiro Masvidal.

Fueron rechazados: Rodríguez entre M. Pruna y R. Enríguez, de María D. Rodríguez de Sclares; Avenida Wilson esquina a 7 Vedado, de Victoriano Roca; América Arias 107, de Oswaldo A. Villegas; y R. M. Alonso 24, de Carmen Sust de García.

UNION COMERCIAL, S. A.

1 1|2 SAN RAFAEL 1 1|2

Teléfono A-5889.

NOVEDADES DE VERANO ESPECIALIDAD EN CALZADO FINO PARA SEÑORAS Y NIÑOS

POLI

4 C. H 20.

OLD IVORY hebilla y adorno color caoba.

PRECIO $16.00

3600 1d 21

ANUNCIESE EN EL "DIARIO DE LA MARINA"

HABANERAS

LA REINA DE BELLEZA

S. M. MARGOT I

Un té primero.
Por la noche un banquete.
Son los festejos del día en honor de la señorita Margot Naranjo e Ibarra, la linda camagüeyana, proclamada la Reina de nuestro gran Concurso Nacional de Belleza.
El té, a las tres y media de la tarde será en **El Encanto**, allí, en el moderno y lujoso Salón de Helados y Lunch.
Culminará en fiesta.
Animada y espléndida.
Junto con S. M. Margot I y sus Damas de Honor asistirán las Reinas de St. Petersburgo, de Ohio y de la Carolina del Norte.
Se verán reunidas todas nuevamente, horas después, en el banquete.
Gran banquete en el roof del hotel **Sevilla-Biltmore** que ofrece el DIARIO DE LA MARINA en honor de las triunfadoras.
Noche espléndida, de animación completa, será en aquel lujoso **roof** la de hoy.
Habrá otro banquete.
De 350 cubiertos.
Homenaje a los aviadores que son nuestros huéspedes en estos momentos por parte de los miembros de la Legión Americana.
Llenará el programa de los bailables con lo mejor y más nuevo de su repertorio la excelente orquesta de Víctor Rodríguez.
En el salón de la planta baja del **Sevilla-Biltmore** se bailará, a su vez, a los acordes de la orquesta de los hermanos Palau.
Aprovecharé para dar una noticia relacionada con la fiesta de la proclamación.
Anunciada para el sábado en esta casa ha sido necesario transferirla.
Se dará el miércoles.
Definitivamente.

LA VERBENA DE MAYO

Kioscos.
Veintiocho los de la Verbena.
Verbena del 20 de Mayo en los antiguos terrenos de Palisades Park para dedicar sus productos al Asilo San Vicente de Paul y la Parroquia de Jesús María.
La clasificación de los kioscos con sus respectivas presidentas ha quedado hecha en esta forma:
1.—Cuba. Maruja Barraqué de Sánchez.
2.—Venezuela. María Luisa Losada de Arraiz.
3.—Panamá. Mercedes Preciado de Garay.
4.—Uruguay. Isabel Luguarda de Callorda.
5.—México. Isabel Reyes de Zúñiga.
6.—Estados Unidos. Mary M. de Gómez Cueto.
7.—España. Condesa de Villanueva.
8.—Francia. Mme Antignac.
9.—Inglaterra. Mrs. Morris.
10.—Italia. Lita S. de Pennino.
11.—Alemania. Mrs. Zitelmann.
12.—Portugal. Josefina Hernández Guzmán de Irajzós.
13.—Grecia. Condesa de la Diana.
14.—Rusia. María Teresa Cagigal de Recio.
15.—Bélgica. Enriqueta Planas de la Moneda.
16.—Suiza. Loló G. de Lebredo.
17.—China. Mrs. Liao Ngantow.
18.—Holanda. María Teresa Escarrá de Casares.
19.—Cooperativa. Esperanza Núñez de Martínez.
20.—Pesca. Lily Hidalgo de Conill.
21.—Cine Concert. Carlota V. de Santos.
22.—Flores y Contrabando. Cristina Jiménez de Armand.
23.—Ventorrillo Jerezano. Waldina Escobar de Crespo.
24.—La Guinda. Marcelina M. de Nóbregas.
25.—Patesserie Francaise. Amelia Rivero de Domínguez.
26.—Pabellón Militar. Mercedes del Barrio de Algarra.
27.—Mapa de Cuba. Isabel Curtis de Collazo.
28.—Parque Infantil. Carmela Nieto de Herrera.
Fueron hechas las designaciones en la junta convocada al objeto para la residencia de la ilustre Presidenta de la Comisión Organizadora de la Verbena del 20 de Mayo, señora América Arias viuda de Gómez.
Daré mañana, ya que no es posible hoy, la relación de las señoras y señoritas que componen el Kiosco Español.
Relación extensa.
En demasía.

BODAS DE LA SEMANA

Indice nupcial.
Limitado a tres bodas.
Las tres señaladas para los días que restan de la presente semana.
Esta noche, a las nueve y media, la de la señorita Laura Suárez y el señor Mario Guás y Valladares.
Boda simpática.
Que se celebrará en el Angel.
A las nueve de la noche, en la Iglesia del Vedado, se efectuará la de la señorita Emilia Suárez y el joven Eugenio Dubié y Alonso.
Y el sábado la boda de la señorita Catalina Montanaro y el señor José Antonio Mesa Pérez.
En la nueva Iglesia.
La del Carmen.

RECIBOS

Por la tarde.
De cinco a siete.
Recibirá la bella señorita Raquel Larrea celebrando su compromiso con el distinguido joven Panchito Plá.
Recibo en confianza.
Sin fiesta.
Alicia Alvarez Ruelland, la interesante señora de Oliva, suspendió ayer su recibo correspondiente a los miércoles terceros de mes.
Por expreso encargo diré a sus amigas que no recibe ya hasta Junio.
Los esposos Miró-Gutiérrez de Calis, que atraviesan momentos de intenso pesar, debido al fallecimiento del señor Elías Miró, padre político del nuevo Secretario de Hacienda, avisan por este medio que no recibirán hasta pasados tres días de esta fecha.
Sépanlo sus amistades.

SAN ANSELMO

Una festividad hoy.
San Anselmo.
Reciba mi saludo, en primer término, el señor Anselmo Alliegro, distinguido representante por Oriente Anselmo Meana, del hotel **Plaza**, amable y simpático, está de días.
Y el doctor Anselmo Rodríguez Rendueles, que acaba de trasladar su bufete a Obispo y Aguiar, primer piso.
¡Felicidades!

Continúa en la página SIETE

Use medias de seda

VAN RAALTE

Garantizadas

En todos los colores de moda

Ecos del Vedado

LINDAS VIAJERAS

Rumbo hacia la Gran Metrópoli americana han embarcado en el día de ayer las lindas hermanitas Macusa y Nené Gutiérrez, donde pasarán una larga temporada.

Lleven tan lindas y bellas amiguitas un feliz viaje y grata estancia en la Gran Metrópoli.

EMILITA PORTES

Celebra hoy su fiesta onomástica la gentil y bella señorita Emilita Portes, perteneciente al cuerpo de profesoras del Catecismo de la Iglesia de La Merced.

Muchas han de ser sin duda alguna las pruebas de cariño y afecto que en día tan señalado recibirá Emilita.

Llegue hasta tan gentil señorita, nuestra felicitación sincera.

FRATERNIDAD DE LA SALLE

El próximo sábado día 23 a las 8 y 30 de la noche y en los salones del Colegio de la Salle se celebrará la fiesta mensual reglamentaria de la "Fraternidad de La Salle".

Se efectuará de arreglo con el siguiente programa:

Película: "Vampiros, malcriados y vagabundos" por Viola Dana, Raymon Griffith, Th. Roberts.

Sorpresa Primera: por Juanito Condom y su Compañía.

Sorpresa segunda: por...

Daremos detalles de la misma.

PRIMERA COMUNION

En días pasados hizo su primera Comunión en la Iglesia Parroquial de los Quemados de Marianao, recibiendo el Pan de los Angeles de manos de Mons. Pedro González Estrada, el niño Francisco de Cobos.

Reciba con dicho motivo nuestra sincera felicitación.

BODA ELEGANTE

Recibimos atenta invitación para la Boda de la interesante señorita Blanquita Urquia y Magaz con el correcto joven José Manuel Hernando y Abella, estimado comerciante de esta plaza.

Se efectuará la ceremonia el día cinco de mayo a las nueve y media de la noche en la Iglesia de La Merced.

En su oportunidad daremos amplios detalles de dicha ceremonia Nupcial.

NUEVO COMPAÑERO

Nuestro estimado compañero señor Luis Domínguez Triay nos comunica haberse hecho cargo de redactar la Sección "Vedado Social" de nuestro colega "La Prensa."

El estimado compañero ha ocupado puestos análogos en otros rotativos con beneplácito general.

Reciba el colega nuestra felicitación por su nueva designación.

Lorenzo Blanco.

JOSE ANTONIO GODOY

Ayer fuimos agradablemente sorprendidos con la visita de un antiguo y muy estimado compañero en la prensa: el señor José Antonio Godoy, quien falta de Cuba, desde hace la friolera de veinte años, dedicando sus actividades en la vecina República Norte-americana al comercio.

El señor Godoy viene dé recorrer las repúblicas sud-americanas en viaje de negocios y permanecerá varios días en esta capital donde tantas amistades cuenta.

La reiteramos nuestro afectuoso saludo de bienvenida; deseándole grata estancia en la Habana.

GRANDES ALMACENES

Fin de Siglo

Para niños

...Bebito no dará guerra a la hora de acostarse si usted tiene la precaución de ponerle, como a todo un hombrecito, las

payamas

de primorosa confección que "Fin de Siglo" vende a precios sumamente módicos.

UNA CONSTANTE RENOVACION EN NUESTRO DEPARTAMENTO DE ROPA PARA NIÑOS NOS HACE POSIBLE OFRECER A TODAS LAS MADRES LAS ULTIMAS NOVEDADES A PRECIOS MUY ECONOMICOS

Véase, por ejemplo, la preciosa payamita de dos piezas, en fino soiesette de color entero, para niños de ocho a dieciseis años, ilustrada en el diseño. Se vende

A $1.55

otros estilos

En este mismo artículo tenemos numerosos estilos y calidades:

A $1.35: Payamitas enterizas, de excelente género, en colores de moda y tallas para niños de 4 a 10 años.

A $1.75.
Payamitas de dos piezas, en soiesette finísimo, de color entero blanco, pastel, beige o lila. Tallas de 8 a 16 años.

A $1.95, de dos piezas en soiesette de colores en más boga. Tallas de 8 a 16 años.

A $2.50, payamas de dos piezas, en nansú y linón de color. En las tallas de 2, 4 y 6 años.

A $2.75, de magnífico soiesette, de dos piezas, en tonalidades surtidas. Tallas de 2 a 15 años.

OTROS ARTICULOS PARA NIÑOS

A $0.70

combinaciones interiores, de muy buen resultado.

A $0.95

combinaciones interiores de clase extra, con botones en los hombros, para poder agrandarlas o achicarlas. Tallas de 4 a 7 años, al precio indicado. De 8 a 14, a $1.10.

A $1.25

camiseta y calzoncillo en excelente tela. Tallas para niños de ocho a dieciseis años.

...Camisetas y calzoncillos en tela, de clase espléndida, en todas las tallas.

...Camisetas P. R. de hilo, abiertas y sin manga, en todos los tamaños.

CAMISAS DE NOCHE EN CREPE DE COLOR ENTERO, CON ESTAMPADOS DE GRAN NOVEDAD, para niñas de dos a diez años. A $1.40, a $1.75 y a $2.00. De excelente calidad y esmeradísima confección, en los más diversos estilos.

Para niñas

en el diseño

se ilustra también una de nuestras primorosas payamas enterizas de crepé rosa, azul, naranja o blanco, con lindos estampados, para niñas de dos a ocho años.

A $1.45

otros estilos

También tenemos payamas enterizas de crepé azul, rosa o blanco, con bonitos estampados. Tallas: 2 a 8 años.

A $1.75

A $1.80—Payamas de dos piezas, en fino crepé. Colores azul, rosa o blanco, con caprichosos estampados. Tallas de 2 a 6 años.
A $2.60—Payamas de dos piezas en fino crepé verde, rosa, azul o amarillo, con finas estampaciones. Para niñas de 8 a 15 años.

Para Artículos de Primavera y de Verano, FIN DE SIGLO

NOTICIAS DE OBRAS PUBLICAS

AUTORIZADO EL CONTRATO PARA LA CONSTRUCCION DE UN EDIFICIO PARA LAS VALVULAS DEL CANAL DE ALBEAR

LAS OBRAS DE REPARACION DEL HOSPITAL SANTA ISABEL Y SAN NICOLAS, EN MATANZAS

El Ingeniero Jefe de Obras Públicas del Distrito de la Provincia de Matanzas, participa al Secretario del Ramo, que se han dado comienzo, por el sistema de administración, las obras de reparación de la Sala Tercera del hospital Santa Isabel y San Nicolás de dicha ciudad, en lo que se refiere al desarme del techo actual, cuya armadura es de madera y tejas.

LA CARRETERA DE SAN ANTONIO DE LOS BAÑOS A GUIRA DE MELENA

Por el señor Secretario de Obras Públicas, ha sido aprobado el contrato de ampliación celebrado por la Jefatura del Distrito de la Habana, con el señor Antero Gutiérrez, para la ejecución de la mano de obra del recargo de 229 metros lineales del kilómetro 36 de la carretera de San Antonio de los Baños a Güira de Melena, a razón de $780.00 por kilómetro, y en vista de considerarse esta obra como adicional a las que viene ejecutando el contratista, señor Gutiérrez, según convenio celebrado en 6 de diciembre de 1926.

TERMINACION DE LA CAMARA DE VALVULAS DEL CANAL DE ALBEAR

El doctor Carlos Miguel de Céspedes, ha aprobado el contrato celebrado por la Jefatura del Distrito de la Ciudad de la Habana, para la ejecución de los trabajos de terminación del edificio destinado a Cámara de Válvulas, adosado al Canal de Albear, torre Norte del Tunel, en Vento, por la cantidad de $23.600.00 y cuyas obras fueron en su oportunidad autorizadas por el Honorable señor Presidente de la República.

SOBRE EMISION DE UNA FIANZA

A propuesta de la Consultoría Legal del Departamento, se ha resuelto admitir la fianza propuesta por el doctor Juan R. Arellano Presidente del Reparto La Lira, para garantizar la construcción de calles que hará por su cuenta dicha Compañía, toda vez que se trata de asunto ajeno a los fondos de la Ley de 15 de julio de 1925, y tiene derecho a ser constituída, por la Compañía.

LA NUEVA PLANTILLA PARA EL DISTRITO LOCAL DE OBRAS PUBLICAS DE PINAR DEL RIO

De acuerdo con las recomendaciones hechas oportunamente por el Ingeniero Jefe del Distrito Local de Obras Públicas de la ciudad de Pinar del Río, el Secretario de Obras Públicas, ha autorizado los nombramientos correspondientes.

CIRCULAR DE OBRAS PUBLICAS A LA EMPRESA DE FERROCARRIL, EN RELACION CON EL TRANSPORTE DE MATERIALES

El Secretario de Obras Públicas, previa una consulta a la Secretaría de Hacienda, ha aprobado la Circular que se ha remitido a todos los Distritos de Obras Públicas y Empresas Ferrocarrileras, dándoles a conocer el nuevo "Conocimiento de Embarque" que deberá utilizarse para ser reembolsados por el propio Departamento de Obras Públicas, en relación con transportes de materiales en general, y especialmente de cemento, el cual tiene contratado el Estado, no solamente para el consumo que realice directamente, sino también para el de los contratistas que ejecuten, por cuenta del Estado, obras en general.

LA RECAUDACION DEL ACUEDUCTO DE ALBEAR

Recaudado por todos conceptos, de septiembre 14 de 1925 a abril 20 de 1926		$ 3.109.953.11
Recaudado el día 20 por Atrasos	$ 1.891.10	
Del Ejercicio Corriente	11.553.21	
Total recaudado		$ 13.444.40
Recaudado por Depósitos Diversos		

FONDOS DISPONIBLES

En abril 20	$ 1.352.619.74
En abril 19	1.339.175.34

FONDOS NO DISPONIBLES
(Por Depósitos Diversos):

En abril 20	$ 25.182.11
En abril 19	25.262.11

M.E.C.D. 2016

Salud y Satisfacción

en cada vaso de cerveza

CARTA BLANCA

La Carta Blanca se embotella en vidrio transparente para que se pueda ver al primer golpe de vista su pureza cristalina. Es la bebida más saludable por sus cualidades altamente digestivas. La cerveza Carta Blanca es realmente un alimento, pues contiene todos los elementos orgánicos, exceptuando la grasa, con la ventaja de ser más fácilmente asimilable por estar en forma líquida.

Y es todavía más que un alimento la cerveza Carta Blanca: es un tónico estimulante. Tome un vaso de Carta Blanca cuando se sienta cansado. Refrescante—vivificante—le dará nuevas energías y vitalidad. La Carta Blanca es deliciosa y al mismo tiempo reconstituyente.

Las mujeres—aun aquellas que ordinariamente no les gusta la cerveza—toman con deleite la Carta Blanca por su fino y delicado sabor.

Los médicos recomiendan la Carta Blanca a las madres que están criando, porque aumenta la cantidad de la leche, y contribuye a la salud y robustez de los niños.

Cuauhtemoc
MONTERREY

Distribuidores para Cuba

J. Gallarreta
y Cía. S. en C.
Habana

100

PARA SUS ANUNCIOS LLAME A

HIGINIO GARCIA Y GARCIA

Propagandas Comerciales e Industriales

POCITO Y SAN LAZARO. VIBORA — TELF. I-4798

¡INCURABLE NO PERO ASQUEANTE SI!

Cuando Ud. considere fracasada la cura de sus llagas malignas, gangrenosas, sifilíticas, tumores cancerosos, eczemas rebeldes, etc., convénzase de lo fácil que es una curación que usted consideraba imposible.

TOME

ROB DEPURATIVO

DE GANDUL

El producto más sorprendente conocido hasta el día.
Un solo pomo le dirá la verdad
De venta en todas las farmacias de la Habana y de la República
Propietaria. Rosa Parajón Vda. de Pérez Carrillo

NOTICIAS DE LA TERMINAL

EL PRECIO DE PASAJE DE LOS TRENES ELECTRICOS PARA DISTANCIAS LARGAS HA SIDO REBAJADO POR LA EMPRESA

En cambio ha sido aumentado el precio para el viaje a los barrios de las inmediaciones de la capital, por originar esta clase de transporte grandes gastos.—Otras varias noticias.

LA NUEVA TARIFA DE PASAJE EN LOS TRENES ELECTRICOS

El día 26 de los corrientes comenzará a regir la nueva tarifa de pasajes a las líneas de la "Havana Central". En esta nueva tarifa el precio del pasaje a lugares distantes de esta capital queda rebajado considerablemente, en tanto que el pasaje en distancias cortas, a los barrios extremos de la Habana, ha sido aumentado en pequeña escala.

Entre la Habana y esos barrios hay numerosos medios de comunicación a precios económicos. A más de ello, el pasaje a esos lugares, ocasiona pérdidas a la mencionada empresa. Los trenes a Güines y Guanajay han de llevar un coche dedicado exclusivamente a ese pasaje, coche que luego continúa vacío hasta el término del viaje, originando su arrastre un gasto sin compensación alguna.

UNA RUEDA DE AVION

En el tren de la tarde llegó ayer consignada al comandante Ortega, Jefe del Cuerpo de Aviación, una rueda de avión despachada en Santiago de Cuba, que se dice perteneció al aparato de uno de los aviadores norteamericanos que llegaron anteayer a la Habana.

EL MARQUES DE LA REAL PROCLAMACION

Regresó ayer a esta capital, procedente de su finca en la Ciénaga de Zapata, el señor Manuel Anton Recio de Morales, Marqués de la Real Proclamación.

EN VIAJE DE BODAS

En el tren de la tarde llegaron ayer a esta capital, los jóvenes esposos Raúl Núñez y Elina Echandi, que contrajeron nupcias anteanoche en Santa Clara y pasarán en la Habana sus primeros días de casados.

LA MATRICULA EN LAS ESCUELAS DE LA CUBAN AMERICAN SUGAR Co.

En el tren "Expreso Limitado" regresó anoche al central "Chaparra" el señor R. E. Porter, Superintendente de las escuelas establecidas en los distintos centrales de la "Cuban American Sugar Company", que vino a esta capital para entregar a la Secretaría de Instrucción Pública unos informes estadísticos que demuestran el aumento de matrícula registrado en dichas escuelas durante el presente curso.

INSPECCION A LA LINEA DEL OESTE

Salieron ayer a recorrer la línea del Oeste el señor Gordon J. Humbert, Jefe de "Tráfico" de los Ferrocarriles Controlados, el señor J. W. Sticknev, Ingeniero Jefe de dichas empresas, y el señor Francisco M. Sosvilla, Superintendente en la División Occidental.

Utilizan el coche-salón 201 que fué agregado al tren regular de viajeros de la tarde.

EL DR. PEDRO SANCHEZ DEL PORTAL

En el tren de la tarde regresó ayer a Camajuaní, acompañado de su hijo, el doctor Pedro Sánchez del Portal, Inspector Especial de la Secretaría de Sanidad y Beneficencia, que llegó a esta capital en el tren de la mañana, con el objeto de atender asuntos de su cargo.

EL DIRECTOR DE LA GRANJA ESCUELA

Regresó ayer a Colón el doctor Arturo Comas, Director de la Granja Escuela Agrícola de aquella localidad, que atendía en esta capital asuntos de su cargo.

EL SUPERINTENDENTE DE ESCUELAS DE CAMAGÜEY

Llegó ayer a esta capital, el doctor Rafael Zayas Bazán, Superintendente de Escuelas de Camagüey.

EL ALCAIDE DE LA CARCEL HABANERA

Acompañado de sus familiares regresó ayer de Camagüey el señor Abelardo Chapelli, Alcaide de la Cárcel de la Habana.

EL ALCALDE DE SANCTI SPIRITUS

Llegó ayer a esta Capital, el coronel Ruperto Pina, Alcalde Municipal de Sancti Spíritus.

OTROS POLITICOS

Llegó ayer de Ciego de Avila el Representante Emilio Martínez Quiroga.

En el tren de la tarde llegó de Matanzas, el senador Manuel Vera Verdura.

Salió para Perico el representante Aquilino Lombard

LOS TRENES DE CAIBARIEN Y CIENFUEGOS

En estos trenes llegaron ayer:

La señora Graziella Rojas y su sobrina Carmita; Julián Fierros e hija; Enrique González.

El señor Emilio Rodríguez; Carlos Noroña; Pedro Ruíz; Ramón Zárraga; el presbítero Fernando Bernard.

El señor Oscar Primelles; Mariano Cervantes; Adolfo de los Ríos; Ignacio Beguiristain y sus familiares

El señor Delfín Tomosino, Presidente de la Cámara de Comercio de Sagua la Grande, y su hija; el doctor Aurelio Mulkay.

EL EXPRESO LIMITADO DE SANTIAGO DE CUBA

Llegaron ayer en este tren:

El doctor Pedroso; Daniel Cancio; Carlos Redondo; el capitán Rojas, del Ejército Nacional.

El señor Augusto Martínez, Jefe de Fabricación del Central "Senado"; Manuel Solarana; Juan García.

La señora Josefina Herrera de Gastón y su nieta; la señora Mariana Galindo viuda de Espino y sus nietas.

El señor Felipe Barret; Juan Bilbao; Carlos Arnoldson, Jr.; el señor Juan Kindelan y su esposa, la señora Arango de Quindelan.

LOS TRENES A CARDENAS Y CAIBARIEN

En estos trenes salieron ayer:

El señor Rodolfo Martínez, José Albert; Enrique Martínez; la señora María Trelles de Alvarez.

El señor José Ricardo Martínez; Manuel Schwiep; el doctor Porfirio Andreu; Saturnino Alvarez.

El señor Ignacio Boladeras y sus familiares

LOS TRENES A GUANE

En estos trenes salieron ayer:

El señor Víctor Medel; Antonio García; Garcilaso de la Vega; Florentino Cibrián; Pedro Estrella.

El ingeniero Raimundo Quintana; Mario García Martí; Eugenio Sobredo; Aurelio Amor; Manuel Fernández.

La señora Dolores Armisén de Ruiz y su hija María Lola; el doctor Juan Francisco Nodarse, Juez Municipal de Mayarí.

La señora Dolores Saraza de Novoa; Cecilio Peña; Arturo Vázquez y su sobrino; el doctor León Cuervo.

El señor Casiano Peña, su hija y su sobrina, la señorita Adilia Rodríguez.

TREN A SANTIAGO DE CUBA

En este tren salieron ayer tarde:

El Inspector Figueredo, del Departamento de Comunicaciones, que se dirigió a Santiago de Cuba; a Cárdenas: la señora viuda de Sardiñas; el doctor J. Rojas; a Santa Clara: Bienvenido Gutiérrez; a Sagua la Grande: Manuel Sánchez y sus familiares; a Ciego de Avila: J. Castro; a Camagüey: Eduardo Varona, Luis García y sus familiares, la señora de González; a Bayamo: Pedro López; a Jovellanos: Bernardo Izquierdo.

TREN DE SANTIAGO DE CUBA

En este tren llegaron ayer tarde:

El señor Félix de Armas, procedente de Sagua la Grande; de Manzanillo: las señoritas Bertot; de Santa Clara: el Consejero Enrique del Cañal y su nieta, la inteligente niña Mencita Pérez del Cañal, alumna aventajada del colegio "Sepúlveda"; Pompilio Montero; del central "Chaparra", el capitán Adalberto Valdés Miranda y sus familiares; de Varadero: la señora Bebita R. de del Recio y el señor Marcos Carvajal, Marqués de Pinar del Río, y sus familiares.

LA VERBENA DE MARIANAO

Transferida como ha quedado para el día 29 de mayo próximo la Verbena que habrá de celebrarse a iniciativas de la bondadosa y noble dama doña América Arias viuda de Gómez, vuelve a la actualidad la que, con objeto de construir su edificio social, prepara para el día 7 de mayo, la Sociedad de Marianao.

Todo está dispuesto ya para su celebración.

Tendrá efecto la misma, como habíamos anunciado anteriormente, en los hermosos terrenos del Colegio San José (antiguo Palacio Durañona), comenzando desde las cuatro de la tarde.

Muchos serán los kioskos que funcionarán en esta verbena.

Hasta ahora hay dispuestos los siguientes: Teatro, Cine, Carreras de Caballos, Flores, Bazar, Bailes (Son y Fox), Picadero, Charlotadas, Ruleta con premios, Restaurants, Cantina, Expendios de Dulces, Tabacos cigarros y café etc.

Además, tendrá efecto un gran Concurso de Bandas y Estudiantinas, en el que participarán cinco Bandas y cuatro Estudiantinas.

La entrada costará un peso, pero en el interior de la Verbena se venderán tickets al precio de diez centavos, que servirán para adquirir cuanto se desee.

La comunicación por la Havana Electric será en extremo fácil, pues esta Compañía ha ofrecido poner un servicio constante de carritos, durante toda la noche.

Oportúnamente daremos otros detalles interesantes.

Venza la

ANEMIA

científicamente con elementos nutritivos ricos en vitaminas que den a la sangre la fuerza y alimento que le hace falta

Tome

Emulsión de Scott

LOS PUNTOS SOBRE LAS iii PARA ENGORDAR (ÚNICO MEDIO SEGURO)

NO BASTA COMER: ES NECESARIO ALIMENTARSE.

La comida que no se digiere bien, NO alimenta.

Ayude su comida, con ALIMENTO asimilable sin necesidad de digerirlo. Con ALIMENTO que se absorba por el organismo sin cansar el Estómago, sin cansar el Hígado.

Una copa de 100 gramos equivale a ½ lb. de Carne fresca de ternera.

OXOIDE

Alimenta sin cansar el Estómago ni el Hígado.

Contiene mucho Jugo de Carne peptonizado frío, en forma Sabrosa y aromática.

Puede tomarse varias veces al día para aumentar y apurar el Recuperar Carnes y fuerzas.

EL DR. J. A. SIMPSON ANALIZO EL OXOIDE Y DICE: "ES UN JUGO DE CARNE DE 7% DE EXTRACTO CONCENTRADO AL 25%.

EXIJA OXOIDE LEGÍTIMO

Fabricado por Droguería SARRÁ. La Mayor.

31 EDIFICIOS. 600 EMPLEADOS.

Ardor e Inflamación de los Pies

Los pies cansados, entumecidos y sudorosos arden, pican y duelen. Deje de sufrir esas incomodidades.

Frótese con Licarbo líquido que refresca y alivia inmediatamente. Suprime la comezón entre los dedos y cura las infecciones de los pies. En seguida se sentirá Ud. bien.

Péngase todas las mañanas Licarbo Polvos Antisépticos en los pies y entre los dedos, para que permanezcan secos y no duelan. Evita las ampollas y las lastimaduras.

LICARBO

POLVOS ANTISEPTICOS

Crónica Católica

EXHORTACION PASTORAL QUE EL EXCMO. Y RVDMO. SEÑOR ARZOBISPO DE LA HABANA, DIRIGE AL CLERO Y PUEBLO DE SU ARCHIDIOCESIS

Venerables hermanos y amados hijos:

Bien sabeis, venerables hermanos y amados hijos nuestros, que la predicación de la Divina palabra, fué el medio principalísimo de que se valió Nuestro Divino Redentor, Jesús, para el desempeño de su misión, que fué la salvación del género humano.

No por otra causa dejó los cielos y se vistió de nuestra pobre naturaleza. En la predicación de la Divina palabra empleó los mejores años de su vida temporal. Con paciencia y mansedumbre infinitas reunía junto a sí a hombres y mujeres, niños y ancianos, sabios e ignorantes, a todas las clases de la sociedad, para que instruídos todos en aquella sublime doctrina que fluía de sus divinos labios, aprendiesen a domar las pasiones, desarraigar los vicios, plantar las virtudes y proseguir así por el camino seguro del cielo. Por defender estas verdades quiso ser perseguido, abofeteado y, finalmente, clavado en el madero de la cruz.

Esta misma misión la confió a sus amados apóstoles, y en ellos, a todos los que en la sucesión de los siglos siguieran los impulsos de su Divino llamamiento. Este es el fin de la Iglesia Católica, nuestra madre. Nacida del costado de Jesús, poco a poco, fué extendiéndose por todo el mundo. Desafiando los mayores peligros, perseguida en todas partes y en todas partes vencedora, sigue y seguirá, con la ayuda de su Divino Fundador, predicando el Evangelio y derramando luz y calor en medio de un mundo lleno de errores y de vicios. Doquier se encuentre un alma que salvar o un pecador que convertir, allí estará la Iglesia hasta la consumación de los siglos.

Siguiendo estos ejemplos de Cristo y su Iglesia, hemos procurado, desde el principio de Nuestro Pontificado, que la predicación de la Divina palabra fuera uno de nuestros principales cuidados. A este fin fundamos, para nuestra amada Archidiócesis de la Habana y Diócesis de Pinar del Río y con la ayuda de uno y otro Clero, la "Obra de las Misiones Parroquiales", según la cual, algunos sacerdotes se encargan de recorrer nuestros pueblos y casas de campo, fundando catequesis, visitando a los enfermos, enseñando a los ignorantes, legitimando los matrimonios, arrancando de las almas los errores del espiritismo y predicando a todos la Buena Nueva, esto es, el Evangelio, única doctrina que puede traer a sus almas la verdadera felicidad.

Si en todas partes son necesarias las Misiones, en Cuba lo son, si cabe, mucho más. La escasez de sacerdotes, la mala distribución de los habitantes, esparcidos al azar, la separación de la Iglesia y el Estado, las numerosas supersticiones, en fin, hacen que el campesino olvide pronto sus deberes para con Dios, y muchas veces, le sea casi imposible aprenderlos.

Durante el año que lleva fundada la "Obra de las Misiones Parroquiales", algunas Congregaciones han misionado varios pueblos de nuestra Archidiócesis, pero ¡cuántos otros pueblos y poblados quedan aun por misionar! ¡Y cuántos sacrificios de todo género es preciso imponerse!

A mitigar algún tanto esos sacrificios, es a lo que Nos dirigimos a vosotros, amados hijos nuestros. Las iglesias del campo son muy pobres y los señores párrocos no pueden sufragar todos los gastos que necesariamente se originan en una Misión, como viajes, propaganda, mantenimiento, y otros muchos.

Conociendo Nos vuestro generoso corazón, y persuadidos de que, así como en otras ocasiones habeis acudido a nuestro llamamiento, acudireis hoy también, Nos dirigimos a vosotros, amados hijos nuestros. Se trata de la gloria de Dios y de la salvación de nuestra querida patria.

Mandamos, pues, que en todas las iglesias de la Archidiócesis de la Habana y Archidiócesis de Pinar del Río, se haga una colecta general el día 1 de mayo, domingo, para recaudar fondos para dicha "Obra de las Misiones Parroquiales", según lo prescribe el Reglamento por Nos ordenado.

Dado en el Palacio Arzobispal de la Habana, a 15 de abril de 1927.

-|- **Manuel**, Arzobispo de la Habana, Administrador Apostólico de Pinar del Río.

Por mandato de S. E. R., **Dr. Alberto Méndez**, Arcediano Secretario.

Mandamos que esta nuestra circular sea leída en todas las misas que se celebren en la Dominica de in Albis 24 de abril.

Hay un sello que dice: "Arzobispado de la Habana".

CONGREGACION MARIANA DE LA ANUNCIATA

FIESTA PATRONAL DE 1927 EN LA IGLESIA DE REINA

INVITACION A LOS CONGREGANTES

La Santísima Virgen os convida a celebrar su Fiesta: llama a todos sus Hijos, aun aquellos que por diversas circunstancias de la vida hace tiempo no concurren a los Actos de Congregación: quiere vernos a todos reunidos ante su altar: por el bien de nuestras almas desea ardientemente que oigamos todos la divina palabra, que nadie falte al convite eucarístico, y a la Misa solemne con que le honra la Congregación.

Nos obliga más este año la memoria de nuestro Hermano R. P. Jacobo Salés, S. J., Mártir de la Eucaristía, el Primero de los Congregantes Marianos que ha subido al honor de los altares por decreto del Papa Pio XI.

Nos obliga también nuestro Patriotismo a pedir de un modo especial por la prosperidad de la República al celebrarse el vigésimo quinto año de su fundación las Bodas de plata de la Nación Cubana.

Recibid, queridísimos Congregantes, el Programa de la Fiesta que a continuación os comunicamos; ved cómo podeis obsequiar a nuestra Excelsa Patrona y Titular: concurrid todos a una: sean días de fervor y de sacrificio los días en que vamos a demostrar ante el mundo entero nuestro amor a la Virgen y a la Congregación.

Así lo espera de todos vuestro

Director.

PROGRAMA

1o.—Seis Conferencias Dogmático-Morales. 8 y media p. m. Orador R. P. Buenaventura Salazar, O. M.

Lunes 25.—El grande y máximo negocio: su naturaleza y trascendencia: el Divino Maestro lo plantea en sus debidos términos, etc., etc.

Martes 26.—Causas del fracaso y medios de aseguración. Consecuencias terribles de su pérdida, etc.

Miércoles 27.—Ultima fase del gran negocio. Luces y sombras: lecciones, etc.

Jueves 28.—Liquidación final. Día del Señor. Confusión. Momento de suma trascendencia, etc.

Viernes 29.—El mercader de perlas. Una ojeada sobre la Obra redentora, etc.

Sábado 30.—Una perla valiosísima. El joven Congregante. El Primer Mártir Mariano. Modelo de congregantes.

2o.—Solemne Salve el sábado 30 después de la Conferencia, saludo filial a María Santísima.

3o.—Comunión General a las 7 y media a. m. el domingo día primero de Mayo: dirá la Misa Mons. Estrada, Arzobispo de Atalia.

4o.—Misa Pontifical y Sermón Panegírico. Oficiará Mons. Ruíz, Arzobispo de la Habana. Predicará el R. P. Salazar, O. M.

NOTAS

A las Conferencias sólo pueden asistir caballeros, sean o no Congregantes.

El día primero de Mayo puede asistir toda clase de personas.

Los Congregantes cumplen con Pascua con la Comunión de la Fiesta.

Se gana Indulgencia Plenaria confesando, comulgando y visitando la iglesia de Reina el primero de Mayo.

CONGREGACION DE JESUS NAZARENO DEL TEMPLO DE JESUS MARIA Y JOSE

Programa de la fiesta Patronal

A las nueve a.m., Misa solemne con orquesta y sermón.

Predicará el reputado orador sagrado, R.P. Fray Buenaventura Salar, Guardián de los Padres Franciscanos de la Habana.

El templo lucirá un precioso adorno floral, regalo de la señora de Armand.

Después de función de la mañana, se impondrá la medalla a las nuevas asociadas. A las 4 y media p. m. la venerada imagen de Jesús Nazareno, será llevada procesionalmente por las calles de la feligresía.

Amenizará la procesión la Banda de la Casa de Maternidad y Beneficencia.

Se invita por el Párroco y la Directiva a las Asociaciones católicas de la Habana, a estos solemnes cultos y procesión.

Esta Congregación ha acordado transferir la **Kermese** del 7 al 20 de Mayo.

CULTO CATOLICO PARA HOY

En los Pasionistas cultos al Santísimo Sacramento por el Jubileo Circular.

En Reina, Monserrate y Vedado, los Quince Jueves.

En las Reparadoras, adoración al Santísimo de 7 a 11 de la noche.

En San Nicolás de Bari, los Jueves Eucarísticos.

En los demás templos las misas rezadas y cantadas de costumbre.

CULTO CATOLICO PARA MAÑANA

En Reina Misa cantada con exposición del Santísimo en honor al Corazón de Jesús. Después de la Misa, junta de señoras Celadoras.

En el Carmen solemne función a Jesús Nazareno.

En los demás templos, Misa cantada a Jesús Nazareno.

UN CATOLICO.

DIA 21 DE ABRIL

Este mes está consagrado a la Resurrección del Señor.

Jubileo Circular. Su Divina Majestad está de manifiesto en la Capilla de los Pasionistas (Víbora).

Santos Anselmo, doctor y confesor; Silvio y Apolo, mártires; Santas Alejandra emperatriz, mártir, y Godoberta, virgen.

San Apolo, mártir. Una de las épocas más fecundas en mártires gloriosos de Jesucristo, es sin duda alguna la del emperador Diocleciano, en cuyo tiempo fueron innumerables los atletas cristianos que sellaron con su sangre las augustas verdades del Evangelio.

San Apolo pertenecía a la servidumbre de la emperatriz Alejandra, el cual se presentó a Diocleciano diciendo ser cristiano y deseaba morir por su glorioso maestro Jesucristo. Furioso el emperador con las repetidas conversiones al Cristianismo que se efectuaban en su palacio y en el seno mismo de su familia, dispuso que inmediatamente fuese atormentado y encarcelado. Lejos de conseguir acobardar al Santo, no hizo más que enardecer su fe. Diocleciano mandó fuese degollado.

Su tránsito glorioso se verificó el día 21 de Abril del año 302.

ANOCHE, la tentación de "otra copita" y "otra copita." Hoy, arrepentimiento, dolor de cabeza, "miedo" y malestar. Lo mejor para eso:

CAFIASPIRINA

BAYER

Alivia rápidamente, regulariza la circulación levanta las fuerzas y no afecta el corazón ni los riñones

Tubos de 20 tabletas y "Sobrecitos" de una.

¡No acepte tabletas sueltas!

Fajas

TREO

La que Vd. necesita la encontrará en el surtido TREO por exigente y caprichosa que sea.

Slip-on

Cualquier faja TREO puede Vd. llevarla puesta el día entero, todos los días, sin sufrir la menor molestia.

Brassiere Girdle

Hay muchos modelos de confección moderna y precios diversos, especialmente apropiados a sus necesidades, sea usted gruesa o delgada.

Clasp Front Brocade, Elastic Inserts

Cada modelo es una creación original de TREO. De venta en todas las buenas tiendas.

Sportsette

Pídanos el folleto de los modelos TREO.

Treo Company Inc., N. Y.
267 Fifth Avenue

REPRESENTANTES:

Brandon & García Co.
Industria 126, altos
HABANA

ELECTRICIDAD

Es Su Más Económico, Rápido, Limpio y Confiable

SIRVIENTE

Por 17 Centavos

(1) Un bombillo de 150 vatios, alumbrará su sala durante dos noches, o

(2) Una plancha eléctrica de seis libras, planchará su ropa de toda una semana, o

(3) Un ventilador de 12", proporcionará un agradable fresco por espacio de veinte horas, o

(4) Un tostador eléctrico, preparará el pan de su desayuno en veinte mañanas distintas, o

(5) Un calentador de inmersión facilitará agua caliente para poder afeitarse en un mes, o

(6) Una máquina eléctrica, lavará toda la ropa que pueda ensuciarse en dos semanas.

Para facilitar la adquisición de cualquiera de estos sirvientes eléctricos, ofrecemos plazos cómodos, con sólo una cantidad razonable de contado.

HAVANA ELECTRIC

Máximo Gómez No. 3 (Antes Monte) Telf. A-7241

3660 1d-21

Leche CONDENSADA MARCA FAVORITA NO HAY MAS PURA

M.E.C.D. 2016

NO HAY CALOR CON SIDRA CIMA

VEA NUESTROS MODELOS
Los más lindos, originales y exclusivos. Haga comparaciones.
"TRIANON"

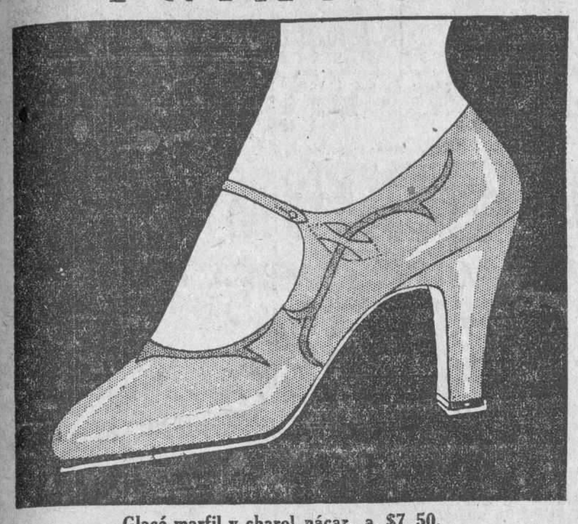

Glacé marfil y charol nácar, a $7.50.
Hermanos ALVAREZ
Neptuno y San Nicolás Teléfono A-7004
3649 1d 21

Se puede Gastar Poco y Calzar muy Fino

Vea nuestra exhibición de modelos muy originales y en las pieles de moda. Gratis se envía el catálogo de novedades. Pídalo.

PELETERIA DE LUXE
LA GRANADA
OBISPO Y CUBA MERCADALY Co HABANA
2987. 1d-21.

HABANERAS

VIENE DE LA PAGINA 5

BODA EN MONSERRATE

Lolita López Martín y José Domínguez

No podría silenciarla.

Una boda celebrada el sábado.

Consagrada quedó esa noche solemnemente la unión de Lolita López Martín, encantadora señorita, y el correcto joven José Domínguez y Domínguez.

Las invitaciones estaban hechas para las nueve y media en la Parroquia de Monserrate.

Hasta el altar, engalanado bellamente, llegó la novia produciendo la admiración de la concurrencia.

Lucía muy bonita.

A la vez que muy elegante.

Su traje, confección exquisita de los talleres de **La Villa de París**, era de chiffon y tafetán.

Finísimo el velo.

De encaje de Bruselas.

Y como complemento el ramo nupcial, creación del jardín **El Clavel** en las más artísticas combinaciones de dalias, **callas** y gladiolos.

Lo cedió la novia al concluir la ceremonia a la amiga de su predilección, la señorita Nena Barrena, de la que recibió un lindo ramo de tornaboda.

El padre de la desposada, licenciado Gabriel López y Miguenez, distinguido notario de esta capital, fué el padrino de la boda.

Y la madrina, la señora madre del novio, Josefa Domínguez Viuda de Domínguez.

Testigos.

Por la novia.

El señor Ramón López Toca y los Doctores Carlos E. de la Cruz y Eduardo Fontanills.

El doctor Manuel González, cirujano de la Quinta de la Asociación de Dependientes, firmó el pliego matrimonial como testigo del novio con el señor Pedro Interián y Rizo y el doctor José Luis Gnzález.

De la iglesia se trasladó gran parte de la concurrencia a la finca **Santa Catalina**, en Mantilla, donde residen los padres de la gentil Lolita.

Allí, mientras servíase un buffet magnífico, se repitieron los votos por la felicidad de los novios.

Partieron éstos para Matanzas.

Al central Hershey.

Continúa en la página NUEVE

LA CASA GRANDE
Galiano y San Rafael. Fundada en 1887. Telfs. M-7934-7935-7536-7944

bolsas
carteras
cinturones
joyería de fantasía

señora:

vea nuestro surtido de bolsas preciosas que acabamos de recibir de París. Lo más "chic" que la moda ha impuesto para este verano.

bolsas blancas

de gamuza, combinadas en delicados colores, con cierres de plata y oro, fileteadas, muy elegantes.

bolsas a dos tonos

en multitud de bonitas combinaciones de colores —estilos de la más alta novedad.
—tenemos un precioso surtido para satisfacer todos los gustos.

carteras, estilo sobre

muy bonitas, de magníficas pieles, combinadas en los colores más de moda, con filetes y sin ellos.

cinturones de gamuza y cabritilla

en todos los colores y todos los anchos y los más variados estilos de hebillas. Muy bonitos.

joyería de fantasía

la colección más nueva y más bonita de joyería de fantasía que se exhibe en la Habana, puede usted admirarla en nuestro departamento de bisutería.
—Los más originales estilos, los esmaltes más finos, los colores más delicados y las formas más caprichosas de piedras finas, las encuentra usted en nuestra joyería de fantasía.

oferta especial
pulsos de cabuchones

en variedad de estilos y colores, todos muy bonitos a

$1.30, $1.40, $2.00

Seins de Venus

Este maravilloso producto francés restaurador de la belleza y atractivos del busto femenino, lo tenemos a la venta en nuestro acreditado departamento de perfumería.
Solicite el catálogo que es muy interesante.

peletería de señoras y niños

este sencillo modelito en color beige, con tacón y correas de piel jaspeada en tonos de colores orientales, muy originales

precio: $12.00

usted encuentra siempre en La Casa Grande el artículo que necesita al precio que le conviene.

LA CASA GRANDE HABANA

PREGUNTAS Y RESPUESTAS

M. Alemán.— Según el último censo de la ciudad de New York, tiene: 5.620.048 habitantes; Chicago: 2 millones 701.705, y Filadelfia: 1 millón 823.779.

M. Avarez.— El general Machado nació el año 1873.

R. Martínez.— Las ballenas pueden nadar a razón de 24 kilómetros por hora.

H. Galbán.— En efecto, no fué el médico José Ignacio Guillotín, miembro de la Asamblea Nacional, quien inventó la máquina que lleva su nombre, sino que se limitó a proponer, en 28 de noviembre de 1779, que la pena de muerte se ejecutase de un modo igual para todos y el más seguro y pronto también. Aprobada la proposición, inventó la guillotina el Doctor Ontonio Luis, secretario de la Academia de Cirugía de París, estrenándose el 25 de abril de 1792. El pueblo la llamó L'Louisson (La Luisita), del nombre de su inventor en un principio, pero la gente culta la designó con el de quien la propuso y es el que ha prevalecido.

Elsa.— El edificio del cual se desprendió la teja que causó la muerte del rey Enrique I de Castilla, (16 de Junio de 1217), que a la sazón contaba 14 años, fué el palacio donde residió el Obispo de Palencia a cuya ciudad había acudido, días antes, Don Enrique, con su tutor Don Alvaro Núñez de Lara.

Con motivo de este funesto accidente fué proclamada reina en las Cortes de Valladolid, su hermana Doña Berenguela, que por aquel entonces era Regente del Reino, por la menor edad de su hermano Enrique. Dicha señora, en el instante que fué reconocida como reina, abdicó la corona en su hijo Don Fernando III, (31 de Agosto de 1217), quien más tarde fué proclamado rey de León y hoy figura en el Catálogo de los santos.

Galimatías.— La novela a que usted se refiere se llama "El ídolo de las mujeres". La venden en "La Académica", bajos de Payret. Teléfono A-9421.

A. R. P.— El jurisconsulto Juan de Antioquía, llamada "El Escolástico", formó en la primera edad del siglo VI la primera colección de Derecho canónico. Está escrita en Griego y contienen interesantes disposiciones sobre la liturgia y disciplina eclesiástica oriental.

T. Castell.— La abreviatura que los marinos ingleses ponen a sus barcos de guerra: H. M. S., significa: "His Majesty Ship", (buque de su majestad).

Un electricista.— El célebre físico inglés Watt, practicó, repetidas veces, experiencias para determinar el trabajo que podrían realizar los más robustos caballos de tiro de los coraceros de Londres, llegando a la conclusión de que podrían elevar 33.000 libras por minuto a un pié de altura.

Como la fuerza necesaria para elevar un kilogramo de peso en un segundo de tiempo a un metro de altura constituye la unidad llamada "kilográmetro", reduciendo la cifra hallada por Watt a esta última unidad, resulta que la fuerza de un caballo es en números redondos de 75 "kilográmetros".

Al aplicar Watt esta unidad de medida a las máquinas de vapor, la llamó: "caballo de vapor", en inglés: "Horse power", unidad que hoy se aplica a toda clase de motores y cuyo último nombre tiene su origen, tomando sus iniciales la abreviatura "HP", con que se expresa la potencia de una máquina.

ANCHOAS EXQUISITAS
"Palacio de Oriente"
ANTONIO ALONSO, Hijos. Vigo, España

ANUNCIESE EN EL "DIARIO DE LA MARINA"

Presillas para Corbata

Entre la gran variedad de artículos que podemos ofrecerle, propios para obsequiar a un caballero merece especial mención nuestro magnífico surtido de presillas para corbata. Presentamos más de 100 modelos distintos, y cualquiera de ellos merecerá la preferencia de la persona más exigente. De oro, oro y platino, y todo de platino; lisas, grabadas, cinceladas, con adornos de esmalte, brillantes, diamantes, zafiros, amatistas, ópalos, etc

La Casa de la Quintana
LA CASA DE LOS REGALOS
2948 1d 21

NOTICIAS DE PALACIO

OPINA EL SECRETARIO DE OBRAS PUBLICAS QUE EL ESTADO DEBE ENCARGARSE DE PAGAR A LA POLICIA

Pronto se adelantará al Municipio la cantidad necesaria para que pueda pagar a la policía sus haberes del mes de marzo. La Comisión de azúcar y la distribución de sobrantes

El señor Presidente de la República, antes de dirigirse a los muelles del Arsenal, recibió ayer al jefe del Estado Mayor del Ejército, general Alberto Herrera; al Secretario de Justicia, doctor Barraqué; al senador Varona Suárez y a otros funcionarios y amigos, que acudieron a Palacio para acompañarle al "Governor Cobb", que había de conducirle a tierras americanas.

El General Machado firmó varios decretos antes de partir y conferenció extensamente con el Secretario de la Presidencia, al que hablará diariamente por teléfono, habiéndole dado instrucciones sobre determinados asuntos.

El Jefe del Estado abandonó Palacio a las nueve y cuarto de la mañana.

LA COMISION DEL AZUCAR

Después de concurrir a los muelles del Arsenal a despedir al señor Presidente de la República, los miembros de la Comisión del Azúcar, regresaron a Palacio, reanudando sus trabajos.

Por ahora, ha dicho el Presidente de la Comisión, no se hará pública la resolución del citado organismo sobre la distribución de los sobrantes de la molienda.

EL SECRETARIO DE LA PRESIDENCIA DESPACHANDO

El doctor Viriato Gutiérrez, Secretario de la Presidencia, todo el personal de las oficinas y muchos funcionarios regresaron cerca de las diez de la mañana de ayer a Palacio. La labor en las oficinas se restableció inmediatamente, empezando a recibir público y a despachar el doctor Gutiérrez.

EL SECRETARIO DE OBRAS PUBLICAS Y EL PAGO A LA POLICIA

Antes y después de la salida del señor Presidente, en la mañana de ayer, estuvo en el Palacio de la Presidencia el Secretario de Obras Públicas, doctor Carlos Miguel de Céspedes. Trató del problema del pago de la Policía Nacional, a la que se debe aún sus haberes del pasado mes de marzo.

Céspedes dijo a los repórters que el señor Presidente le había encargado del particular con el Secretario de Hacienda, a fin de anticipar el dinero necesario para ese pago al Ayuntamiento de la Habana.

Obras Públicas, dice el Secretario, no tiene por ahora que dar un centavo más al Municipio, sino solamente gestionar en el orden particular que la Policía cobre, y pronto. Si yo estuviera en otras condiciones, agregó el doctor Céspedes, de mi peculio les hubiera pagado el mes de marzo, pues es realmente inhumano que todos los empleados cobren puntualmente sus haberes y los vigilantes tengan que esperar dos o tres meses para percibir su dinero.

Mi opinión final, dice el Secretario de Obras Públicas, es que el Estado se haga cargo de la Policía a fin de que sus sueldos se abonen con toda exactitud.

AL ENTIERRO DEL SR. MIRO

En las primeras horas de la mañana de ayer, antes de abandonar Palacio el señor Presidente, ordenó a uno de sus ayudantes, el comandante Espinosa, le representara en el acto del sepelio del señor Elías Miró, padre político del doctor Gutiérrez de Celis, Secretario de Hacienda.

EL PRESIDENTE DE LA ASOCIACION DE PRESIDENTES Y SECRETARIOS

El doctor Aurelio Méndez, interventor del Estado y presidente de la Asociación de Presidentes y Secretarios del Partido Liberal, en la Habana, conferenció en la mañana de ayer con el señor Secretario de la Presidencia.

Al abandonar Palacio hubo de decir a nuestro repórter político, que continuaba batallando, y con éxito, en favor de sus correligionarios, habiendo obtenido una veintena de puestos en las distintas dependencias del Estado.

Si Usted Es Seductora,

tendrá muchos amigos, gozará de popularidad y en la vida social alcanzará gran éxito.

Si asiste a un banquete, al teatro o a un baile, todos la cortejarán y se sentirá feliz.

Pero no es posible que una mujer sea seductora si no goza de salud y del vigor que ésta produce. Decaída o nerviosa, no puede complacer ni agradar a quienes la rodeen; la sociedad, los banquetes, el teatro y los bailes, lejos de proporcionarle algún placer, le ocasionarán cansancio y fastidio y empeorarán cada vez más su condición nerviosa.

Uno de los mejores remedios para combatir el decaimiento físico, la debilidad, el insomnio, la falta de apetito y la nerviosidad que hacen desgraciada a una mujer que sin tales incomodidades podría ser feliz, es el Compuesto Vegetal de Lydia E. Pinkham, tónico eficaz que las mujeres han usado por más de cincuenta años.

Exija este empaque

Compuesto Vegetal de Lydia E. Pinkham

LYDIA E. PINKHAM MEDICINE COMPANY, LYNN, MASS., E. U. DE A.

✝

E. P. D.
EL SEÑOR
FRANCISCO PRAT Y COSTA
HA FALLECIDO

Y dispuesto su entierro para hoy Jueves 21 a las cuatro de la tarde, su viuda, hijos, hijos políticos y demás familiares y amigos, ruegan a las personas de su amistad se sirvan encomendar su alma a Dios y acompañar el cadáver desde la casa mortuoria calle de Lawton entre Vista Alegre y Avenida de Acosta, ("Villa Prat") Víbora, hasta el Cementerio de Colón, favor que agradecerán.

Habana 21 abril de 1927.

María Sala Vda. de Prat, y José Prat y Sala, Esther María, Consuelo, Francisco Fuentes de Prat, Carmen García de Prat, Domingo Dorado, Julio Fuentes, doctor Carlos García, Dr. Covas Guerrero, Dr. Luis González, Dr. Rafael Ledón.

Mod. 3 812 1 d-21 ab.

FUNERARIA DE 1a. CLASE
Alfredo Fernández
SAN MIGUEL NUMERO 63
TELEFONO A-4348

"LA FRANCIA"
Gran taller de Afilar, Niquelar, Pavonar y Platear. Se componen Armas. Precios sin competencia. Trabajos garantizados.
Castex y Fernández
REINA, 50. TELEFONO M-3232
3115 3 7 14 21 28

Es la elegida por las bellezas sociales del mundo entero

Las famosas beldades del teatro, del cine y la sociedad, rinden gran homenaje a la fascinadora, atrayente y sin igual belleza que tan fácilmente lograron dar a su piel y a su rostro con—

CREMA ORIENTAL de GOURAUD

Mándenos 10c para el tamaño de muestra
Ferd. T. Hopkins & Son, New York City
S-63-

ANUNCIESE EN EL "DIARIO DE LA MARINA"

M.E.C.D. 2016

MAÑANA EN LOS TEATROS CAMPOAMOR MARTI Y FAUSTO

BEAU GESTE

Película Paramount

con

Ronald Colman

a Paramount Picture

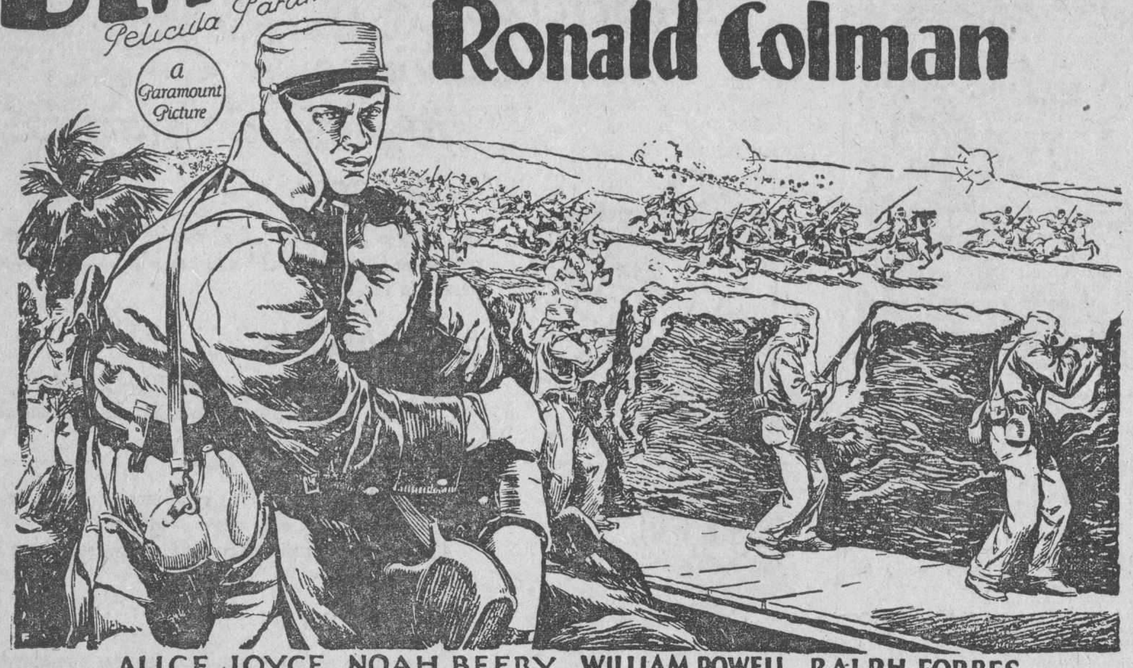

ALICE JOYCE NOAH BEERY WILLIAM POWELL RALPH FORBES
NEIL HAMILTON MARY BRIAN NORMAN TREVOR VICTOR McLAGLAN

EN **"CAMPOAMOR"** serán obsequiadas todas las damas que asistan a cualquiera de las tandas, con un magnífico retrato de 8x10 del artista de moda: RONALD COLMAN.

3655 1d 21

TEATROS Y ARTISTAS

LA TEMPORADA DE OPERA

¿PODRA IRIGOYEN SER UN GRAN TENOR?

El Comendador Adolfo Bracale, empresario célebre que nos trajo a Caruso, a Lázaro, a Schipa y a Palet dice que Joaquín Irigoyen puede ser un gran tenor.

En la entrevista que tuvimos anoche interrogamos al maestro inteligente y habilísimo que llevó a Mascagni a las Pirámides para que el gran compositor ofreciera **Il Piccolo Marat** cantado por el tenor que el mismo eligiera: por Hipólito Lázaro. La pregunta fué esta: ¿Es verdad que tiene usted el propósito de presentar a Joaquín Irigoyen en el **Teatro Nacional** en la próxima temporada de ópera?

—Efectivamente— nos respondió Bracale—. Fuí yo el primero que aconsejó al famoso pelotari vasco —en el año 1922, cuando tuve el gusto de oirlo por primera vez, aquí en la Habana—que estudiara canto, porque encontré en él facultades espléndidas, medios vocales de primera categoría.

No supe después nada de él. Ignoraba si continuaba jugando al **Jai Alai**, o si se había dedicado al arte lírico. ¿Cantará? ¿Jugará? No tenía noticias suyas. Pero el año pasado en Milán, casualmente, lo vi en la famosa Galería — lugar donde suelen hallarse todos los artistas líricos, célebres o desconocidos, grandes y pequeños, principiantes y **acabantes**, además de los inevitables charlatanes y los que tienen la inofensiva locura de creerse divos incomprendidos o desdeñados.

—¿La mayor parte italianos?

—No lo crea. Allí hay cantantes de todas las nacionalidades, de todas las religiones, de todas las razas. Tan fácil es encontrar un barítono de **Alla Scala**, del Colón o del Metropolitan, como un aspirante a ingresar en un teatro de tercer orden; tan posible es ver a un francés, a un italiano o a un español, como a un árabe, a un egipcio, a un persa o a un senegalés. Todo el que está en Milán y canta, se figura que es artista o quiere cantar, va a la Galería.

—Bueno. Encontró usted a Joaquín Irigoyen... y...

—Sí... Después de los saludos de cortesía, le pregunté si estaba en Milán como jugador de pelota, o como estudiante de canto.

Se sorprendió un poco, y me dijo: ¿No recuerda, señor Bracale, que fué usted quien me aconsejó que me hiciera tenor?

Aquí me tiene usted. He estudiado en España más de un año.

—Yo lo recuerdo de la Habana. Allá fué donde yo lo ví. Era usted discípulo del gran tenor Antón, que fué uno de los mejores tenores del mundo, en la época de Gayarre y de Aramburo.

—Sí. Aprendí mucho con Antón. Luego fuí a mi tierra y seguí estudiando, y más tarde vine a Milán. De modo que usted ve que he seguido sus consejos.

Supe en Barcelona que usted se encontraba aquí y quería que fuera usted que me alentó cuando empezaba, quien dijera la última palabra.

He aprendido varias óperas. Deseo perfeccionarme, llegar a ser un gran cantante.

Quiero que usted me oiga ¡y me diga la verdad!

Me pidió que lo citara. Lo cité para el día siguiente; pero él, con la natural impaciencia de todos los latinos, me suplicó que lo oyera aquella misma tarde. Accedí. Joaquín Irigoyen se presentó, no como el pelotari que quiere llgar a ser tenor, sino como el artista que además de tener una voz bella, canta correctamente y tiene la sobriedad, la discreción y el buen gusto que hay que exigir a los tenores modernos.

—Y ¿cuál fué su impresión?

—Muy buena. Tiene una voz extensa y de excelente calidad y gran temperamento artístico.

Cantó la parte de Rodolfo, de **La Bohemia**, y la del **Duque de Mantua**, de **Rigoletto**. Parecía dispuesto a cantar hasta el día siguiente. Me rogó que lo oyera en **Favorita**—la obra predilecta de Gayarre—su paisano inmortal—y de casi todos los tenores españoles. Consentí, y me produjo un gran placer oirle el **Spirto Gentil**.

— Irigoyen—continuó Bracale—puede ser un gran tenor, uno de los primeros. Ahora que la última palabra la tiene que decir el público y yo quiero que sea este público —que lo conoce bien—ya que aquí obtuvo magníficos triunfos como pelotari, el que decida sobre el porvenir del cantante que ahora empieza.

Así que usted puede anunciar que Joaquín Irigoyen—el gran pelotari vasco—recibirá su bautizo artístico en el Teatro Nacional de la Habana, donde ha de cantar en la temporada que empieza el día 7 de mayo.

—Y ¿con qué ópera?

—Eso no lo puedo decir ahora; pero pronto podrá usted saberlo.

Trasladamos al público la grata noticia. Irigoyen cantará próximamente en nuestro primer coliseo lírico.

¡Y el público dirá...!

LA COMPAÑIA GUERRERO MENDOZA

El estreno de Via Crucis

Se estrenó anoche, en el Teatro Payret una interesante obra dramática de Luis Fernández Ardavín, el autor de "La Dama del Armiño" y de "Doña Diabla". Consta de tres actos en verso y en prosa, y el poeta la llama "misterio profano".

Es, en realidad, originalísima, porque, aunque tiene a veces llamaradas del genio de Gabriel D'Annunzio y explosiones dramáticas de Sem Benelli, auna con insospechada expresión el misticismo y el sentido francamente pagano para producir efectos de contraste entre el ánima pura y la bestia indomable que imperarán eternamente sobre la tierra.

Fernández Ardavín ha querido ir directamente a sacudir los nervios con los conflictos y a excitar todo lo que la mayoría de los espectadores tienen de místicos y de paganos, y lo ha conseguido, sin duda.

Claramente se prueba lo que afirmamos con el gran éxito que la obra obtuvo en Méjico y con el entusiasmo que anoche produjo en la numerosa concurrencia que había en el estreno.

En el maridaje de lo supra-divino y lo terreno, Fernández Ardavín ha tocado todas las cuerdas del sentimental instrumento que es el espíritu de los aficionados a esta clase de consorcios psíquico-fisiológicos.

Aplaudidísima fué la producción.

María Guerrero hizo La Madre Santa y la Señora Cruz, insuperablemente. La genial actriz tiene una voz que da todas las tonalidades de la emoción. Realizó labor que merece los más cálidos aplausos.

María Guerrero López estuvo admirable. Su Tránsito es una creación espléndida. Labor maravillosa de compenetración con el difícil personaje la de la gran actriz.

Muy acertada Socorro González, que ha hecho notables progresos en el arte escénico.

Fernando Díaz de Mendoza y Guerrero encarnó el León de manera magistral. Dió al tipo toda la expresión de fiereza, de arrogancia, de acometividad, de vigor volitivo que le infundió el autor. Es un artista de entonación espléndida en los féreros caracteres.

Carlos Díaz de Mendoza dió al Abel el bíblico tono y se condujo como un actor que domina todos los matices de la expresión dramática.

Josefina Taboada, Capilla, Vázquez y Ortega contribuyeron al buen conjunto artístico.

"Vía Crucis" obtuvo un gran éxito, y los intérpretes fueron muy aplaudidos.

Hoy, por la tarde, "La Mariposa que voló sobre el mar", y por la noche se repite "Vía Crucis".

EN EL PRINCIPAL DE LA COMEDIA

La Compañía de Catalina Bárcena

Anoche inició su temporada en el Teatro Principal de la Comedia Catalina Bárcena con la producción de Gregorio Martínez Sierra titulada "El Corazón Ciego".

Hemos emitido ya el juicio que hicimos sobre la interesante comedia.

La gran actriz cubana fué muy aplaudida en el papel de María Luisa.

EN EL NACIONAL

La Compañía de Luis Estrada representó en el Teatro Nacional, "La Tela", graciosísima producción donde Rafael López Somoza hace gala de su extraordinaria vis cómica.

Fué muy aplaudida la regocijada obra.

EL CONCIERTO DE EMILIA ESTIVIL

Interesante es el programa del gran concierto que celebrará la notable violinista Emilia Estivil.

Figuran en él obras de Weber, Tschakowsky, Sibelius, Grieg y Chopin.

Acompañará a la valiosa intérprete el popular pianista Vicente Lanz.

NITCHEWO

En fecha próxima se estrenará en el Teatro del Prado la espléndida obra cinematográfica titulada Nitchewo, de ambiente ruso.

ANUNCIESE EN EL "DIARIO DE LA MARINA"

KODAKS

HEMOS MEJORADO NUESTRO

DEPARTAMENTO DE FOTOGRAFIA

CONTAMOS CON MAGNIFICOS LABORATORIOS PARA REVELAR, IMPRIMIR Y AMPLIAR

TENEMOS EL MEJOR SURTIDO DE EFECTOS FOTOGRAFICOS

KODAKS, PELICULAS PLACAS

ALBUMS, LENTES, TRIPODES, PRODUCTOS QUIMICOS, CARTULINAS, LAMPARAS, ETC.

CASA HARRIS

O'Reilly 106

3645. 1d-21.

CINE LIRA

Buen programa para hoy Kiki por Norma Talmadge y La modelo de París.

Programa matinee que empieza a las 2 y media una revista, una comedia, estreno de la gran joya de Carrerá y Medina La modelo de París, por Marceline Day Berth Lytell, Eilen Percy y Ward Crane.

La grandiosa comedia de la First National Kik por Norma Talmadge.

Tanda de 5 y media La Modelo de París.

Por la noche función corrida con el mismo programa de la matinee. Precios 40 centavos.

Mañana El placer de la venganza, y Deuda de honor.

Sábado Amor argentino, El knockout y Yo quiero ser repórter.

751. 1-d. 21.

POBRE VICTIMA

El neurasténico es víctima de sus nervios, vive angustiado, sobresaltado, en pleno espanto. Todo su organismo padece y no se puede preveer las consecuencias de vivir con los nervios alterados, tanto en la vida social como en la familiar y en la de los negocios. Para arreglar los nervios, lo mejor es tomar Elíxir Antinervioso del Dr. Vernezobre.

Dr J. Vernezobre

Al comprarlo, fíjese en la etiqueta. Ha de tener una firma como ésta.

CINEVIVES

JUEVES 21

En Vives el fresco y concurrido cine de la calle 27 y B, en los turnos preferentes de 5 1|4 y 9 1|4, la regia cinta Paramount titulada, Un Beso en las Tinieblas, preciosa film en que al lujo de la presentación se suma el arte de sus intérpretes Adolfo Menjou, Aileen Pringle y Lillian Rich en la tanda inicial de 8 1|4: La última Frontera, por el inolvidable Willian Body, intérprete del Botero del Volga, y Margarite La Mote.

Mañana: Día de Moda, con la colosal cinta de Bebe Daniels y Ricardo Cortés: Amor Argentino.

Domingo 24: La Venus Voladora, por Priscilla Dean.

Martes 26: La Cumbre del Mundo, por Ana Q. Nilson y James Rickwood.

755 1 d-21

INGLATERRA

Para hoy, regia matinée a las 2 p. m., en este fresco y concurrido cinema, el predilecto del público habanero, estrenándose las super atracciones LADRONES DE HONRA, por Gladys Walton, Niles Welsh y Mery Pickman; y GENTE DE CALIDAD, por Esther Ralston y Warner Baxter.

En tandas elegantes de 5 y cuarto y de las 9 y 45 p. m., comedias, y la super producciónn en 8 actos, por Gladis Walton, Niles Welsh y Mary Pickford, titulada LADRONES DE HONRA.

En tanda de las 8 y media Esther Ralston y Warner Baxter, en la super atracción en 8 actos GENTE DE CALIDAD.

Mañana ALEJANDRITO MAGNO, por Marion Davies; y UNA MUJER SUPERIOR, por Alice Mills, Baston Glass y Glen Hunter.

Sábado próximo AMOR DE PRINCIPE o LA PROMETIDA INCOGNITA, por Bessie Lowe y Joseph Schiltkraud; y PARIS A MEDIA NOCHE, por Getta Gaudal y Lionel Barrymore.

Domingo próximo LENTEJUELAS o el CIRCO BARNUM, por Marion Dixon, Pat O'Malley, Gladis Brocnwell y Hobart Boswoorth; LA VIUDA DE NADIE, por Leatrice Joy y Chares Ray; y LA KIMONA ROSA, gran producción.

Lunes entrante EL FALSO MILORD, super producción francesa de gran espectáculo.

WILSON

Para hoy en tandas preferentes de 5 y cuarto y de las 9 y 45 p. m. ha seleccionado la empresa de este fresco y elegante cinema teatro, el estreno de la super producción por Marion Davies, titulada ALEJANDRITO MAGNO.

En tanda de las 8 y cuarto comedias y a las 8 y media p. m. estreno de la atracción por Madge Bellamy y Harrison Ford, SOLTEROS DE VERANO.

Mañana, el gran estreno LA LUZ EN LA OBSCURIDAD, super producción en 8 actos, por Edmund Lowe, Lila Lee, Jane Novak y May Allenson.

Sábado próximo AMOR DE PRINCIPE o LA PROMETIDA INCOGNITA, por Bessie Lowe y Joseph Schiltkraud, gran producción joya.

Domingo entrante, LENTEJUELAS o el CIRCO BARNUM, por Pat O'Malley, Marion Nixon, Gladys Brockwell y Hobart Boswoorth; LA KIMONA ROJA, sensacional super producción de gran argumento; y EL PRINCIPE DE LOS INFIERNOS, por Lon Chaney.

En tandas elegantes del próximo domingo, gran espectáculo de variedades y cine, con el notable tenor señor Mariano Melédez, en las últimas creaciones de Lecuona, Ankerman, Sánchez de Fuentes, Sucarich, Sampol y Sánchez de León; y presentación de la niña prodigio, Leonorcita Prat, con bailes y canciones, gran espectáculo y magnífica presentación, a base de cincuenta centavos la luneta.

CINE GRIS

A las 5 1|4 y 9 1|4, la comedia en 2 partes Accidentes de Automóvil, por Charles King, y estreno de la notable producción en 7 actos, titulada Lentejuelas, una bella producción melodramática en cuyo reparto figuran las conocidas estrellas Pat O'Malley, Marion Nixon, Hobart Bosworth y Gladys Brockwell.

A las 8 1|4: La Esposa Rescatada, por Florence Vidor.

Mañana: El Amor es Ciego, por Antonio Moreno y Paulina Starke.

Sábado 23: El Sexo Débil, por Norma Shearer y Conrad Nagel.

Domingo 24: matinee a las dos: Novedades Internacionales No. 87; Potrollo Detéctive; Miedo Cerval; por Fred Humes y El estigma de Cobardes, por Percy Marmont.

A las 5 1|4: El Club Nocturno, por Raymond Griffith y Vera Reynolds.

A las 9 1|4: Miguel Strogoff o El Correo del Zar, basada en la novela de Julio Verne.

Lunes 25: Un Beso en las Tinieblas, por Adolfo Menjou, Aileen Pringle y Lillian Rich.

Martes 26 y miércoles 27: Una Noche de Amor, por Ronald Colman y Vilma Banky.

746 1 d-21

TEATRO DEL PRADO

Paseo de Martí, 70. Tel. M-9218

Protagonista feliz de "EL FALSO MILORD"

SABADO 23 DE ABRIL, 1927

Estreno en Cuba. Selección de Blanco y Martínez.

EL FALSO MILORD

Deliciosa novela de amor y de aventuras en que la perversidad de un noble apócrifo es vencida por la ternura femenil.

No hay corazón de hombre que no se rinda al poder de unos ojos deslumbradores, que lloran de amor y de celos.

EL FALSO MILORD

ocupará los turnos elegantes de 3, 5.1|4 y 9.1|2

NITCHEVO ya está en la Habana; otra selección extraordinaria de Blanco y Martínez.

3647. 1d-21.

CUIDADOS MATERNALES

—no se limitan a mimos y caricias para el niño que se ha hecho daño. La madre previsora siempre tiene a la mano algo que calme el dolor, proteja contra infección y sane prontamente.

UNA CREMA SANATIVA

MENTHOLATUM

Indispensable en el hogar

Nada hay que reuna tan admirables propiedades calmantes, antisépticas y curativas. Un remedio excelente para cortadas, quemaduras, golpes, picaduras de insectos, etc. De venta solamente en tubos y tarros de una onza y latitas de media onza. Rechace imitaciones.

MARCA REGISTRADA

MENTHOLATUM

Teatro del PRADO

Paseo de Martí, 70. Teléfono M-9218.

HOY, JUEVES 21 DE ABRIL

Exito extraordinario del PROFESOR GAMBERTTY, en sus experimentos de Telepatía y Ocultismo, en las tandas de 5 y cuarto y 9 y media, estrenándose la película

LA SENDA DE LAS EMOCIONES

("The Pace That Thrills")

por **Ben Lyon, Tully Marshalls.**

LUNETA, 60. PREFERENCIA, 80.

Tanda Popular de las 3 p. m.

"LA SENDA DE LAS EMOCIONES" y "LA VIRGEN DEL ARROYO".—Luneta, 40 centavos.

Tanda de las 8: **"LA VIRGEN DEL ARROYO".** Luneta, 30 c.

Mañana, viernes, despedida del Profesor Gambertty, y debut del duetto italiano **GROIER D'ORO**

Sábado 23, estreno en Cuba: "EL FALSO MILORD"

Domingo, en la matinée de 1 a 5:

El HALCON de los MARES

3646. 1d-21.

HOY FIRST NATIONAL PICTURES Presenta UNA NUEVA COPIA De la gigantesca obra cinematográfica

EL HALCON DE LOS MARES

TEATRO MARTI

LUNETAS, $0.60 Cts.—TERTULIA, $0.20 Cts.

con MILTON SILLS ENID BENNETT LLOYD HUGHES WALLACE BERRY

ESTUDIO VALDES

HOY

LA PODEROSA PRODUCCION QUE HA BATIDO LOS RECORDS DE TODOS LOS TIEMPOS.

5 TANDAS ELEGANTES 9½

EXITO — El maravilloso Duetto — EXITO

ESTER TAPIA—ERNESTO RUBIO

Insuperables cantantes mejicanos.

Las mas bellas canciones de su repectorio.

DEBUT DEL CELEBRE PIANISTA TALOS, EL REY DEL JAZZ Y LA FAMOSA BAILARINA CARMEN DESFASSIAUX DEBUT

M.E.C.D. 2016

TELAS BLANCAS

Recomendamos que vean nuestros surtidos y precios antes de comprar.

HOLANES DE HILO PURO

No. AAA pieza con 11 varas. . . . $ 5.50
" BBB pieza con 11 varas. . . . " 7.00
" CCC pieza con 11 varas. . . . " 8.00
" DDD pieza con 11 varas. . . . " 9.50

TELAS RICAS

No. 65 piezas con 11 varas, en. . . . $ 1.85
" 220 piezas con 11 varas, en. . . . " 3.25
" 33 piezas con 11 varas, en. . . . " 3.00

MADAPOLANES

Calidad Pamiblanca, a. . . . $ 0.20
" La Montaña, a. . . . " 0.40
" R. Victoria, a. . . . " 0.60

Warandoles para sábanas, creas de hilo y algodón y toda clase de telas blancas tenemos a la venta a precios reducidos.

SOLO POR ESTA SEMANA

"LA ELEGANTE"

DOS CASAS CON PRECIOS DE ALMACEN

MURALLA Y COMPOSTELA TELF. A-3372

Y NEPTUNO 48 (ENTRE AGUILA Y AMISTAD) TELEFONO M-1799

HABANERAS

VIENE DE LA PAGINA 7

ELVIRA MORLA

ACTRIZ Y DANZARINA

Fué hace poco.

Durante el invierno.

Mimí Aguglia, que acababa de llegar de Nueva York, estuvo a visitarme una mañana en mi casa del Malecón.

En unión iba la gran trágica siciliana de la que era además de su compañera de viaje una compañera de arte.

Me presentó así a élla:

—Elvira Baeza.

Supe después, en el curso de nuestra conversación, que la que en su carrera artística se hacía llamar Elvira Morla, tenía relaciones de estrecho parentesco con familias de glorioso abolengo cubano.

Sobrina de un caudillo.

Calixto García Iñíguez.

En cierta representación de **La Malquerida** en el teatro Principal tomó parte la artista accediendo a ruegos del empresario Luís Estrada.

Pudo el público aquilatar sus méritos escénicos interpretando a maravilla el papel que le fuera confiado en la deliciosa comedia de Benavente.

Elvira Morla va a ser objeto de un homenaje con la función que en su honor y beneficio se celebrará en el coliseo de la calle de Animas.

Decidida la fecha.

Para el lunes 2 de Mayo.

Ha sido dispuesta para las cinco de la tarde con un programa colmado de atractivos.

Se pondrá en escena **Sueño de una mañana de Primavera**, obra de Gabriel D'Annunzio, en un acto, escrita para Eleonora Duse.

No se conoce en España.

Ni en la América Latina.

Hizo la versión a nuestro idioma de **Sueño de una mañana de Primavera** un hermano de Elvira, el notable literato español Ricardo Baeza, traductor, entre otros, de Wilde, D'Annunzio, Dostoewsky y Webster.

Otra de las modalidades de la bella e inteligente artista es la de bailarina con un nombre especial.

Paloma de Triana.

De fama consagrada.

Antes de venir para la Habana cosechó grandes éxitos como danzarina en el **Fifth Avenue Theater** de Nueva York.

En la fiesta que se prepara hará una exhibición de varias de sus danzas con los trajes típicos de cada una de las regiones.

Exhibición que realzará con la elocuencia de su palabra don Luis Araquistain.

Hará un breve comentario el eminente conferenciante de los bailes que evoca la gentil figura de Paloma de Triana.

Un aliciente más, entre los muchos de la fiesta, será la recitación de la poesía **Galicia** por su inspirado autor, Gustavo Sánchez Galarraga.

Las localidades han sido puestas ya de venta en la Contaduría del Principal.

Pueden adquirirse también dirigiéndose a la señora María Galarraga de Sánchez en su residencia del Cerro, Tulipán 4, teléfono A-8207.

Patrocina ella la fiesta.

Con Graziella Cabrera de Ortiz.

Continúa en la página ONCE

LA ISLA DE CUBA

MONTE 55 y 57

LA CASA MAS POPULAR — LA QUE MAS BARATO VENDE

EL OBSEQUIO DEL DIA

JUEGOS DE ROPA INTERIOR PARA SEÑORAS, DE FINISIMA GELERINA, COLORES: MAIZ, AZUL, ROSA, LILA, Y VERDE - DE 6.00 PESOS JUEGO

A $ 2.90

HOY SOLAMENTE

DEPARTAMENTO DE ARTICULOS PARA CABALLEROS

Día por día aumenta la venta en este Departamento que hemos dotado de todo cuanto el Caballero puede requerir para su uso personal.

CAMISAS

Es muy interesante la colección de Camisas que podemos ofrecer, desde el módico precio de 98 centavos por camisa hasta la de 5.00 pesos. En los pintados más en boga.

CORTES PARA CAMISAS.

Brindamos a nuestros clientes una gran variedad: Batistas Inglesas y Francesas de gran fantasía. Poplines de Checo-Eslovaquia y otros géneros no menos atrayentes. A mitad de precio de lo que piden otras casas.

CORBATAS

Francesas, de los últimos estilos. Es enorme el surtido que tenemos. En todos los precios.

CAMISETAS

De Hilo, Francesas, de las conocidas marcas PR y HR. En todos los estilos y tallas. Acabamos de recibir una camiseta PR extrafina, lo mejor que se fabrica en tejido de punto. Tan finas que no se sienten sobre el cuerpo. En todas las tallas. Las vendemos a precio de por mayor.

PAÑUELOS

Es inmensa la variedad de Pañuelos para Caballero que acaba de llegar. Entre ellos finísimos Pañuelos de color de gran moda en muy bonitos estilos. Aseguramos categóricamente que no hay otra casa que pueda ofrecer una colección tan extensa. En todos los precios y calidades.

BATAS DE BAÑO

En varios estilos y a precios muy moderados.

ROPA INTERIOR DE LINO

Una de las especialidades del Departamento de Caballeros. Lo más apropiado para el Verano.

BASTONES, CARTERAS, PORTAMONEDAS, YUGOS Y BOTONES, CUELLOS, ETC.

2989 1d 21

RIALTO

SIGUE TRIUNFANDO 'MANON' EN RIALTO

Tanto el popular empresario, señor Carrera como la Compañía Cinematográfica Cubana, deben sentirse altamente enorgullecidos con el resonante triunfo que se han anotado con la presentación en Cuba en el simpático y elegante "Rialto" de la maravillosa producción de gran arte titulada MANON, producción a la cual ha rendido un tributo de admiración y cálidos elogios, lo más selecto de la sociedad habanera. Las tres exhibiciones anteriores se han visto coronadas por el más franco éxito, no por el hecho de estar basada la película en una de las más célebres novelas que lleva el mismo título en la que se inspirara el inmortal Abate Prevost, sino que por el hecho de figurar en sus interpretaciones centrales dos actores que no tienen parangón con ninguno otro en el inmenso firmamento cinegráfico. Ellos son el celebrado John Barrymore y la linda estrella Dolores Costello, quienes han sabido interpretar de una manera admirable y maravillosa sus respectivos papeles en esta obra que ha triunfado, la cual no es de dudarse que seguirá triunfando, porque su argumento es de gran interés y emoción y difícilmente podrá ser superado. La empresa del teatro, siempre atenta a los constantes favores que le dispensa el público, ha decidido rebajar hoy el precio de las entradas así como también para los días posteriores hasta el domingo, quedando el precio de la entrada a luneta a sesenta centavos y el de preferencia a ochenta centavos en lo que respecta a la tanda de las tres y ochenta centavos y un peso, respectivamente, para las secciones de las cinco y cuarto y nueve cuarenta y cinco.

Para los turnos de la una y media, siete y ocho y media, se anuncia el estreno en Cuba de "El Vencedor del Diablo", cinedrama que interpreta Bob Burns.

El lunes se estrena Pantalones de Franela, por Jane Winton y el día 28 Perdidos en Alta Mar, joya del cinema por Jane Novak y Lowell Sherman.

754 1 d-21

RIVOLI

La noche de Amor, por Vilma Banky y Ronald Colman en la tanda de 5 1|4, y Una noche en París.

Función corrida de 8 1|2 a 11.; la preciosa cinta: Vine, Vi y me Fuí, Una Noche en París, La Noche de Amor.

Mañana viernes, beneficio del Club de Madres Americanas.

Sábado, Aniversario de la inauguración de Rivoli, gran función extraordinaria.

Domingo matinee y noche: Debut de Richardine, eminente ventrílocuo, acompañado de un grupo de señoritas que sabe todos los secretos y es amigo y enemigo del Diablo, preciosas cintas cómicas y la graciosísima cinta: Yo quiero ser repórter, por Johny Hines

686 1 d-21

CINELARA

Magnífico programa ha sido seleccionado para hoy en este simpático cine. En los turnos de 1. 4 y 9 1|2 se presentará el estreno de la interesante producción especial titulada Caballero por Fuerza, por Mae Mc Avoy y Pit O'Malley. En los turnos de 3, 5, 8 y 10 1|2 irá a la pantalla el estreno de la regia producción joya titulada Valencia, por **Mae Murray y Lloyd Hines.**

Mañana: El Caballero de Londres.

Sábado 23: El Halcón de los Mares.

Domingo 24: Qué necios son los hombres.

Lunes 25: El Buque Nocturno.

744 1 d-21

OLIMPIC

Las secciones elegantes del simpático Cinema OLIMPIC de la aristocrática barriada del Vedado, se cubren con el estreno de la producción Paramount titulada SOMBRAS DEL PASADO, interpretada por Betty Compson y Warner Baxter.

En tanda especial a las 3 y cuarto en punto se exhibe a petición MACHO Y HEMBRA, la obra maestra de Cecil B. de Mille, interpretada por Gloria Swanson y Thomas Meighan.

Mañana GENTE DE CALIDAD, por Warner Baxter.

El domingo EL HALCON DE LOS MARES, copia nueva por Milton Sils.

747. 1d-21.

Ojos Debiles

Si sus ojos están débiles y forzados por el trabajo; si su vista es borrosa y encuentra difícil leer, creyendo necesario el auxilio de lentes, vaya a cualquier droguería y compre una botella de pastillas Bon-Opto. Disuelva una pastilla en la cuarta parte de un vaso de agua y lávese los ojos conforme a las instrucciones. Mayor fuerza y claridad de la vista, y la agradable sensación de alivio, harán que Ud. recomiende Bon-Opto a sus amigos.

NOTA:—Los doctores dicen que Bon-Opto vigoriza a vista en un 50 por ciento, muchas veces en sólo una semana, y los droguistas lo venden en todas partes con la absoluta garantía de que devolverán el dinero si no satisface.

"ONAC"

ES EL MEJOR DESMANCHADOR DE PIELES FINAS ZAPATOS CARTERAS SOMBREROS Y ARTICULOS DE SEDA

EL PENSAMIENTO

MONTE Y PRADO

ESPECTACULOS

TEATROS

NACIONAL. — 9: El Verdugo de Sevilla.

PRINCIPAL DE LA COMEDIA.—9: Idilio en un quinto piso.

PAYRET.—5: La mariposa que voló sobre el mar.—9: Vía Crucis.

ALHAMBRA.—8: S. M. el Cubilete.—9 y 15: Los efectos del Bataclán.—10 y 30: La prórroga de poderes.

ACTUALIDADES.—8: Jockey a la fuerza: El Rapaz.—10: una cinta cómica; Don Carnaval.

MOLINO ROJO.—8 y 45: El año de las locuras.—10 y 15: Cogida infraganti.

CINEMATOGRAFOS

MARTI.—De 1 a 5: El halcón de los mares.—De 5 a 12: números por los canciones mejicanos Tapia-Rubio; El halcón de los mares.

CAMPOAMOR. — Tarde y noche: Camaradas ante todo.—5 y 9 y 30: variedades.

LIRA.—2 y 30 y 8 y 30: una revisvista; una comedia; Kiki; La Modelo de Paris.

NEPTUNO.—5 y 15 y 9 y 30: Adorable y deliciosa.—8: El gran desfile.

IMPERIO.—Tarde y noche: Todo es la suerte; Placeres frívolos; El nuevo mandamiento.

RIVOLI. (La Sierra. Marianao).—5 y 15: Una noche en Paris; La noche de amor.—8 y 30: Vine, vi y me fuí; La noche de amor.

TRIANON.—5 y 15 y 9 y 30: Amor de Príncipe.—8: El amante de su esposa.

WILSON.—5 y 15 y 9 y 45: Alejandrito Magno.—8 y 30: Solteros de verano.

INGLATERRA. — 2: Ladrones de honra; Gente de calidad.—5 y 15 y 9 y 45: comedias; Ladrones de honra.—8 y 30: Gente de calidad.

MENDEZ.—5 y 30 y 9 y 15: una comedia; Deuda de honor.—8: episodio 14 de La diosa de las selvas; La niña boba.

LARA.—Tarde y noche: cintas cómicas; Caballero por fuerza; Valencia.

VIVES.—8 y 15: La última frontera.—5 y 15 y 9 y 45: Un beso en las tinieblas.

RIALTO.—3, 5 y 15 y 9 y 30: Manon.—1 y 30, 7 y 8 y 30: El vencedor del diablo.

VERDUN.—Tarde y noche: una revista; una comedia; Luz en la obscuridad; La edad peligrosa; La señorita modista.

APOLO.—5: Almas del desierto.—8 y 30: cintas cómicas; Corazones y contratos; Almas del desierto.

GRIS.—5 y 15 y 9 y 15: Accidentes de automóvil; Lentejuelas.—8 y 15: La esposa rescatada.

OLIMPIC.—5 y 15 y 9 y 45: Sombras del pasado.—3 y 15: Macho y Hembra.

TRIANON

Hoy jueves en las tandas elegantes se exhibe la película AMOR DE PRINCIPE o LA PROMETIDA, por Joseph Shilod, Kraut y Bessie Love.

A las 8, EL AMANTE DE SU ESPOSO, por Ronald Colman y Constance Talmadge.

Mañana, viernes de moda, una producción extraordinaria se anucia, EL AMOR ES CIEGO es el título y los intérpretes principales son Antonio Moreno y Pauline Starke. EL AMOR ES CIEGO es una producción de la Metro Goldwyn Mayer que ha obtenido un grfan éxito en los Estados Unidos.

Se repite el sábado EL AMOR ES CIEGO.

Para el domingo a las 5 y cuarto y 9 y media LUCHA DE AMOR, por Jetta Goudal.

El lunes LA COQUETA CASADA, por Mae Busch. El martes y miércoles UNA NOCHE DE AMOR, por Ronald Colman y Vilma Banky.

871. 1d-21.

VIDA NUEVA

No es para los que hacen propósitos en año nuevo, es para los viejos, para los desgastados a quienes las Píldoras Vitalinas dan vida nueva porque les reverdece la edad, los vuelve a la juventud, les restaura las energías perdidas y los hace felices otra vez.

Las Píldoras Vitalinas se venden en todas las boticas y en su depósito El Crisol, Neptuno y Manrique, Habana, y nada como ellas hace jóvenes a los viejos.

1d-15

CAMPOAMOR

ESTRENA EN ABRIL 25, 26 Y 27

La sensación de 1927. Selecc. Santos y Artigas.

EL CABALLO DIABLO

Una historia interesante en la cual se enlazan, amor, romance, odios, aventuras...

En "Campoamor" reaparece, el lunes 25

MARIA TUBAU

que ha escogido este teatro para despedirse del público de Cuba antes de comenzar su tournee por Sur y Centro América.

¡ARTE! ¡LUJO! ¡GENTILEZA! ¡NUEVO REPERTORIO!

3642. 1d-21.

CUERVO Y SOBRINOS, S. en C.

Los Joyeros de Confianza

Joyas Para Caballeros

ELEGANTES y sobrias de líneas, cual corresponde al hombre de gusto.

Ofrecemos una interesante colección de Alfileres de Corbata, Yugos, Sortijones, Dijes, Cadenas de Reloj, etc.

A precios muy moderados.

San Rafael y Aguila — Tfno. A-2666

CRONICA DE TRIBUNALES

RETIRA EL FISCAL SU PETICION DE ULTIMA PENA PARA LOS PRESUNTOS ASESINOS DEL MOTORISTA M. VALDES

Comenzó la vista de la causa seguida contra Ricardo Rocha (a) "El Chino" o "Perjuicio", por haber dado muerte, a tiros, a Serafina Castrillón Hernández, en la casa San Lázaro 410

REAPARECE ANTE LOS TRIBUNALES EL DOCTOR LANDA

EN EL SUPREMO

RECURSOS CONTRA FALLOS DE LA AUDIENCIA DE LA HABANA

Ha dictado sentencia la Sala de lo Criminal del Tribunal Supremo, declarando sin lugar el recurso de casación establecido por el procesado Vicente Pérez Ponsada, comerciante y vecino de esta ciudad, contra el fallo de la Sala Tercera de lo Criminal de la Audiencia de la Habana, que lo condenó a la pena de un año, 8 meses y 21 días de presidio correccional, como autor de un delito de estafa.

De igual modo ha declarado sin lugar la citada Sala el recurso de casación interpuesto por Eladio Vega Vega, jornalero y vecino de Guines, combatiendo el fallo de la Audiencia de la Habana—Sala Tercera—que lo condenó a la pena de tres años, seis meses y 21 días de prisión correccional, como autor de un delito de lesiones graves.

SEÑALAMIENTOS EN EL SUPREMO PARA HOY

Sala de lo Civil:

Oriente: Síndico de la Hacienda comunera "Las Cuevas", contra Santiso de Parra y Parra. Ponente: Edelman. Letrados: Gastón y Colli.

Habana: Sillie Arpi, contra José G. Menocal. Ponente: Cervantes. Letrado: Pardo. Procurador: Roca.

Oriente: Lino F. Salazar contra Pastor Despagne. Ponente: Trelles. Letrados: Hernández y Salazar. Procurador: Mestre.

Santa Clara: Serafín Rodríguez contra Juan Gonyanechea. Ponente: Portuondo. Letrados: Mederos y Armas. Procurador: Carrasco.

Camaguey: El Estado contra Pedro M. Mustelie. Ponente: Figueroa. Fiscal.

Sala de lo Criminal:

Matanzas. Higinio Rodríguez, por daño cometido por funcionario público. Ponente: Salcedo. Defensor: Ramírez.

Santa Clara: Justi G. Castillon. Ponente: Salcedo. Defensor.

Pinar del Río: Jesús C. Calvo, por asesinato. Ponente: Salcedo. Defensor: Lancis.

Habana: Antonio Calzadilla, por homicidio. Ponente: Salcedo. Defensor: Montiel.

EN LA AUDIENCIA

HA REAPARECIDO ANTE NUESTROS TRIBUNALES, EJERCIENDO COMO ABOGADO, EL DOCTOR MANUEL LANDA

EN VISTA CELEBRADA ANTE LA SALA DE LO CIVIL DE UN PLEITO SOBRE REIVINDICACION DE UNA PROPIEDAD, PRONUNCIO EL ILUSTRE MAGISTRADO UNA ELOCUENTISIMA ORACION FORENSE

En la tarde de ayer, y ante la Sala de lo Civil de esta Audiencia tuvo efecto la vista de la apelación establecida contra la sentencia dictada por el Juez de Primera Instancia del Norte, también de esta ciudad, en el juicio de reivindicación establecido por el señor José R. Pardo, contra el doctor Blas L. Morán, su sucesión y contra la señorita Concepción López.

En la sentencia apelada el Juez declaró sin lugar la demanda por estimar que existía la prescripción de la acción.

El ilustre doctor Manuel Landa González, presidente que fué de la mencionada Sala de lo Civil y que en la actualidad está ejerciendo con éxito la noble profesión de abogado, llevó la representación de los apelados o sea los herederos o causahabientes del doctor Blas L. Morán y la señorita López Cabana, siendo este el primer acto a que concurrió como letrado ante dicho tribunal.

Después que la representación del apelante, señor J. Pardo, hizo las alegaciones que estimó procedentes, estimando que había sido despojado del inmueble reclamado y solicitó que se declarara con lugar la apelación y por lo tanto nula la sentencia recurrida, usó de la palabra de manera brillante el doctor Landa. Hizo un exordio, refiriéndose a los méritos de los miembros del Tribunal ante quien hablaba, asegurando que no lo había superior en el extranjero; tuvo frases felices de recordación para el doctor Herminio del Barrio, Magistrado que fué de esa Sala, fallecido recientemente y a quien se debía una sentencia, citada por el apelante momentos antes.

Después, en párrafos elocuentes, el doctor Landa demostró a la Sala que en el caso que defendía no concurría ninguna de las circunstancias requeridas por la Ley, para decretar la reivindicación de la casa Salud número 166, objeto de este litigio, ya que no se había demostrado el dominio y la posesión, el título fehaciente y la detentación. Hizo una verdadera demostración de su privilegiada memoria, citando escrituras, fechas y hechos acaecidos desde el año 1756 hasta nuestros días, para demostrar que desde aquella fecha venían los antecesores del doctor Morán poseyendo legalmente el inmueble en cuestión. Por último trató de manera precisa la identidad, circunstancia imprescindible en esta clase de reclamaciones.

El doctor Landa fué muy felicitado cuando terminó su elocuentísimo informe.

RECURSO DEL DOCTOR VAZQUEZ BELLO CONTRA EL ESTADO

En sentencia dictada al efecto, la Sala de lo Civil de la Audiencia ha declarado sin lugar el recurso contencioso-administrativo interpuesto por los doctores Clemente Vázquez Bello y Antonio García Hernández contra la Administración General del Estado, interesando se revocará la resolución de la Comisión del Servicio Civil, confirmatoria del Decreto del Presidente de la República de 27 de marzo de 1922, que declaró extinguidos los servicios del doctor Idalberto de Pino Prado, como abogado de Oficio de la Audiencia de Santa Clara.

RECLAMACION DEL GOBERNADOR DE PINAR DEL RIO

La propia Sala ha declarado sin lugar la apelación establecida por el doctor Magdaleno Chils, impugnando el fallo del Juez de Primera Instancia del Sur, desestimatorio de la demanda de mayor cuantía que, en cobro de pesos, promoviera el Gobernador Provincial de Pinar del Río, contra la "Fidelity and Deposit Company of Maryland". El Juez declaró con lugar la excepción de falta de acción opuesta por la demandada.

EL SUCESO SANGRIENTO DE SAN LAZARO 410. — PENA DE MUERTE.

Ante la Sala Segunda de lo Criminal de la Audiencia, integrada por su presidente titulador doctor Mario E. Montero y los magistrados doctores Carlos Valdés Fauly, Ramón J. Madrigal, Fabián García y Juan Manuel Macías, comenzó en las últimas horas de la tarde de ayer el juicio oral de la causa instruída al procesado Ricardo Rocha Arcano (a) "El Chino", o "Perjuicio", por haber privado de la vida, a tiros, el 21 de junio del pasado año y en la casa de inquilinato San Lázaro, 410, a su concubina Serafina Castrillón Hernández.

Tanto la representación del Ministerio Público, a cargo del abogado fiscal doctor Fausto Alfonso, como el doctor Pedro Pando Cintra, imputan en sus conclusiones provisionales al procesado la comisión de un delito de asesinato cualificado por la premeditación conocida, y piden, estimando que en perjuicio del reo concurren varias circunstancias agravantes, se le condena a la pena de muerte en garrote.

Defiende el doctor Rafael Guas Inclán, quien sostiene se trata de un simple homicidio, con dos atenuantes muy cualificadas y una sola agravante, siendo la pena a su juicio imponible la de doce años y un día de reclusión.

El procesado se prestó a la prueba de confesión, exponiendo que privó de la existencia a su amante, porque ésta, sin motivo justificado alguno, le dijo que ya no lo quería a él, que quería a otro hombre y que él, al oír aquello, se ofuscó y arrebató y tiró contra su concubina sin darse cuenta de lo que hacía.

Después se practicó la prueba pericial y fué suspendido el acto, para continuarlo hoy, a las dos de la tarde.

IMPRUDENCIA TEMERARIA DE LA CUAL RESULTO HOMICIDIO

El fiscal de la Audiencia formuló ayer tarde sus conclusiones provisionales, en la causa instruída al chauffeur Julio Carlos Beiras Sousa con motivo de la muerte de la menor Martina Núñez Fernández.

Estima el fiscal que los hechos constituyen un delito de imprudencia temeraria de la cual resultó homicidio y solicita para el procesado, en concepto de autor sin circunstancia modificativa, un año y un día de prisión correccional.

Fija el representante la indemnización en mil pesos moneda oficial y relata los hechos en los siguientes términos:

"La tarde del trece de marzo del año en curso, el procesado Julio Carlos Beiras y Sousa, al salir del garage situado en Néstor Sardiñas, número 39, en esta ciudad, dirigiendo un automóvil, lo hizo con tan exagerada velocidad, que la máquina subió a la acera opuesta, alcanzando a la menor Martina Núñez Fernández, que se encontraba sentada en el quicio de la puerta de su casa, causándole la muerte".

OTRAS PENAS SOLICITADAS POR EL SR. FISCAL

En otros escritos de conclusiones provisionales formulados al efecto, solicita el propio fiscal estas penas:

Dos años, y cuatro meses de presidio correccional, por robo flagrante, para Arturo González Pérez.

Dos meses y un día de arresto mayor, por imprudencia temeraria de la cual resultaron lesiones graves, para Vicente Ferreiro Bouza.

Cuatro meses y un día de arresto mayor, por atentado a agente de la autoridad con la atenuante de embriaguez no habitual, para Rafael Gómez Toro.

Cuatro años, dos meses y un día de presidio correccional, por hurto, para Claudio Hernández Sauri.

Un año, ocho meses y un día de prisión correccional, por atentado, para Diego Rivas Martínez.

Un año de presidio correccional para Carlos Lobato González, y seis meses de arresto mayor para Olegario Vadell Nieva, por estafa.

Quinientos pesos de multa, por robo flagrante en grado de frustración, para José Vega Vega.

Doscientos pesos de multa para Antonio González González y cuatrocientos pesos de multa para Antonio Fierro Cabrera, por delito de estafa en grado de tentativa.

Un año, ocho meses y veintiún días de prisión correccional, para Carlos Manuel Agüero Alvarez.

Tres meses de arresto mayor y multa de trescientos pesos, por infracción de la Ley de Drogas, para José León.

Y tres años, seis meses y veintiún días de presidio correccional, por robo, para Francisco Herrera Díaz.

SENTENCIAS EN LO CRIMINAL

La Sala Tercera de lo Criminal de la Audiencia ha aceptado la tesis sustentada por el doctor Pablo F. Lavín, ha puesto en libertad, absolviendo del delito de atentado que se le imputara, al procesado Justo Pérez del Valle.

Comprobó el doctor Lavín que no hubo tal atentado, sino que la acusación la originó el hecho de haber publicado Pérez del Valle un manifiesto, en el que comentaba irregularidades electorales a su juicio cometidas en Madruga y criticaba acremente la actuación, tanto de elementos civiles como militares de la localidad.

Se absuelve a Gustavo García García, acusado de hurto cualificado. Defendió el doctor Raúl de Cárdenas.

A Manuel Rodríguez Fernández, acusado de lesiones graves. Defendió el doctor Ramón González Barrios.

A Pedro Alvarez Cruz. Defendió el doctor Juan F. Aedo del Río.

A Enrique Gutiérrez Méndez, acusado de estafa. Defendió el doctor Joaquín Ochotorena.

Y a Manuel Campos López, acusado de atentado. Defendió el doctor Luis Vidaña.

EL ASESINATO DEL MOTORISTA MIGUEL VALDES

Fué retirada la acusación contra los procesados

Ante la Sala Tercera de lo Criminal de esta Audiencia se celebró ayer la séptima y última sesión del juicio oral de la causa seguida contra los procesados Dolores Robledo y Antonio Picó Cuadra, por el asesinato del motorista Miguel Valdés, en el Cerro.

Terminadas las pruebas, informó el Ministerio Fiscal, representado por el doctor Renée Ferrán, retirando la acusación de pena de muerte formulada en sus conclusiones provisionales; informando después, para sostener su petición de pena capital para los acusados, el acusador privado, doctor Agustín de Varona.

A continuación informaron los letrados defensores doctores Jesús A. Portocarrero y Clemente Domínguez, interesando la libre absolución de sus patrocinados.

A hora avanzada terminó el juicio oral de referencia, que tanta expectación llegó a producir entre la gente impresionable, no obstante no haberse demostrado, desde el principio de los debates, la participación de Picó Cuadra y la Robledo en el referido suceso.

SEÑALAMIENTOS EN LA AUDIENCIA PARA HOY

Sala Primera:

Armando Fergueson, por estafa. Defensor: Lavín.

Angel Palacio. Defensor: Méndez.

Carlos Quintana, por fraude. Defensor: Sainz.

José M. González, por usurpación de funciones. Defensor: Marill.

Sala Segunda:

Hildo Fernández, por cohecho. Defensor: Castellanos.

José Villanueva. Defensor: Ledón.

Desiderio Obregón, por hurto. Defensor: Prieto.

Alfonso Lamas, por falsa denuncia. Defensor: Sainz.

Julio Larriot, por malversación. Defensor: Mármol.

Julio Larriot, por malversación. Defensor: Mármol.

Angel Alvarez, por robo. Defensor: Franco.

Eugenio Valdés. Defensor: Roig.

Sala Tercera:

Juan Morales, por lesiones. Defensor: Cárdenas.

Julio J. Cuervo, por corrupción. Defensor: Veiga.

Franco Quiñones, por lesiones. Defensor: Lombard.

Justo Portela, por estafa. Defensor: Caracuel.

Agapito Oliva, por amenazas. Defensor: Hernández.

M.E.C.D. 2016

HOY TEATRO FAUSTO HOY
Películas Paramount
5¼-8-9¾
ESTRENO EN CUBA
Presentación del gran actor
Richard DIX
en su mas hermosa caracterización del melodrama titulado
Demasiados Besos
"TOO MANY KISSES"
GRAN ORQUESTA
LUNETAS 60¢ PREFERENCIAS 80¢
3633 1d 21

CASOS Y COSAS

AGUA CAMINOS Y ESCUELAS

La Habana está muy triste. ¿Quare causa?
¿Qué duelo le acongoja? ¡Chí lo sa!...
Estornuda, lector, haz una pausa
y prosigue, que todo se andará.

¿Está triste la Habana, porque impura
viene el agua de Vento? No señor.
¿Porque insisten, acaso, en la clausura?
¡Ni lo piensen tampoco, por favor!

¿Es que aquella famosa carretera
de que tanto se hablabla, no se ve?
Nada de eso tampoco. ¡Si eso fuera!...
¿No será por el hombre que se fué?

La Habana está muy triste. ¿Quare causa?
Qué duelo le acongoja? ¡Chí lo sa!...
Si es el viaje del hombre... Nueva pausa
y estornuda otra vez. ¡Achís!... ¡Anjá!

Sergio ACEBAL.

UNA PRINCESA EGIPCIA

HOY se ha vuelto a poner de moda la romántica historia de la Princesa Berenice. Su esposo y hermano, Tolomeo, partió a la guerra. El dolor de su amada no tuvo límite. Lo mas hermoso que poseía eran sus cabellos y con tal de que los dioses conservaran la vida de su elegido, mandó a un esclavo cortale la cabellera y la ofreció en holocausto a la divinidad. Quedóse convertida en elegante de ahora y en irrisión de Ver. Tal sacrificio obtuvo su premio, pues al regresar Tolomeo de la batalla y elevar sus ojos al cielo, vió que las trenzas de su adorada estaban allí, convertidas en estrellas, y allí siguen y seguirán por los siglos de los siglos. De igual modo conviértense hoy los cabellos en bucles indesrizables y ondulaciones sorprendentes con la loción "Ondulina". Fabricación de Floralia, creadora del supremo Jabón Flores del Campo.

LA COMPAÑIA MARTINEZ SIERRA EN EL PRINCIPAL. "UN IDILIO EN UN QUINTO PISO"

Acogida espléndida mereció del público habanero, la primera de las funciones de esta breve temporada popular—que no ha de durar más de una semana—de la compañía Martínez Sierra en el teatro Principal de la Comedia.

Se representó El corazón ciego, y en la brillante producción de Don Gregorio, gracias a las especiales condiciones del coliseo de las elegancias, construído de exprofeso para el género que cultiva, triunfalmente, el conjunto que inspira y dirige el autor insigne de Tu eres la paz, lució, en todo su esplendor, el arte de maravilla de Catalina Bárcena que completó en esta ocasión el encanto de su voz con la verdad y la sugestión de su gesto expresivo, certero, soberano.

Hay que elogiar a la empresa por haber llevado al Coliseo de la Comedia por excelencia, este cautivante espectáculo en el que furge la estupenda actriz cubana.

Para esta noche se anuncia la deliciosa comedia francesa Un idilio en un quinto piso que tanto sedujo en el Nacional a los espectadores por su originalidad, por su desenfado y por su sprit, genuinamente parisinos, y por la interpretación realmente admirable que le da la Bárcena.

El viernes última representación de esa singular comedia de procedimientos y forma modernas, abierta a todas las rutas evolutivas que, señaladas por los rusos fueron cultivadas con positivo y rotundo acierto por Martínez Sierra, que se llama El camino de la felicidad.

Comedia que honró Catalina Bárcena eligiéndola para su función de honor, El camino de la felicidad apasionó a nuestro público por su belleza poética, por su brillante colorido y por esa presentación nueva y hermosa que realizaron los diestros pinceles de Burman, el escenógrafo de ahora.

756. 1-d. 21.

·CAMPOAMOR·
HOY !! ESTRENO !! HOY
First National Pictures
Presenta "CAMARADAS ANTE TODO"
con LLOYD HUGHES DOLORES DEL RIO
("PAIS FIRST")
Tandas elegantes
El Profesor de Bailes señor Williams obsequiará al público presentando a los niños RICARDO SALAS, AIDA FANJUL y otros en distintos números de Bailes y Cantos.
5 9½
ESTUDIO VALDES
3505 2d 20

PAYRET: LA TEMPORADA GUERRERO-MENDOZA, TARDE, A LAS 5, "LA MARIPOSA QUE VOLO SOBRE EL MAR". NOCHE, "VIA CRUCIS"

Esta tarde, con la vermouth de las 5 se inician en el Payret las funciones del abono vespertino abierto aún en la contaduría del rojo coliseo, abono que ha obtenido un franco éxito en el público entre otras muchas razones, por la poderosísima del precio, ya que, por un peso veinticinco centavos la luneta, se podrán admirar las más brillantes comedias del repertorio Guerrero Mendoza.

Ejemplo de esto que decimos, es que para la primera de las ocho funciones de la tarde en los jueves, sábados y domingos, se ha elegido esa producción magnífica del genial Don Jacinto Benavente, titulada La mariposa que voló sobre el mar.

El mérito indiscutible de esta comedia, que dió el más rotundo de los triunfos a la compañía en la noche del debut, abona el espléndido resultado de esta primera función de la tarde.

Por la noche se repite el estreno de ayer, ese bello alarde de técnica moderna y de versificación maravillosa que Luis Fernández Ardavín, su autor calificó de misterio profano y tituló Vía Crucis, nombre que expresa, sintéticamente, la calidad de la obra en la que se mezclan, con un acierto y tacto que honran al joven y ya famoso poeta y dramaturgo, figuras divinas y personajes humanos.

La sanción calurosa que mereció anoche Vía Crucis, del público de Payret, es la mejor alabanza y recomendación que se le pueden tributar.

Para el sábado, en función de abono, se anuncia el estreno de la última comedia de los Quintero: Barro pecador, que, como todas las de los ilustres hermanos andaluces, es un prodigio de gracia y donosura.

El domingo por la noche, Doña María Guerrero brinda a nuestra devoción una de sus más altas creaciones escénicas: La malquerida, de Benavente.

852. 1_d. 21.

NEPTUNO

EN NEPTUNO HOY ADORABLE Y DELICIOSA

Las tandas aristocráticas de 5 y cuarto y 9 y media se cubren hoy en Neptuno con el estreno de la producción Presentación Fernández titulada Adorable y Deliciosa interpretada por la simpática Patsy Ruth Miller.

En tanda especial a las 8 y cuarto en punto se exhibe una vez más El gran desfile, la grandiosa producción Metro Goldwyn interpretada por John Gilbert y Renee Adore, el precio de la luneta en esta tanda será de 20 centavos.

Mañana El sexo débil.

El sábado El amor es ciego, por Antonio Moreno.

El domingo Amor argentino.

745. 1-d. 21

IMPERIO

Hoy jueves matinee de 1 y media a 6 y media y por la noche de 7 y media a 11 y media. Todo es la suerte por Johnny Hnes, Placeres frívolos por Betty Compson y El nuevo mandamiento por Blanche Sweet.

Mañana Rayito de sol por Vera Reynolds.

752. 1_d. 21.

TEATRO APOLO

ESQUINA DE SANTOS SUAREZ

Vilma Banky y Ronald Colman serán presentados hoy en el estreno de Almas del Desierto, una gran producción de los Artistas Unidos, que por su buen argumento recomendamos eficazmente a nuestros favorecedores.

Irá en la tanda elegante de las 5 función corrida de las 8 y media, preu y media y en la segunda parte de la cedida de cintas cómicas y la gran joya Universal, Corazones y Contratos por Bellie Dose y Francis X. Bushman.

Mañaa: El complot de los papás y Lentejuelas.

Sábado, a las 5 y cuarto en punto, la linda Vera Reynolds en Rayito de Sol, y la encantadora Florence Vidor en La Esposa Rescatada; por la noche las mismas películas y Miguel Strogoff.

Domingo, a las 2: El Oeste Pavoroso; Los Puños del Doctor y Uzcúdun vs. Hansen; 5 y cuarto en punto y 8 y cuarto: Amor Argentino, de Blasco Ibáñez, con Bebé Daniels y Ricardo Cortés y Entre Puertas Cerradas, con Betty Compson.

Próximamente, beneficio del conocido y siempre aplaudido barítono cubano Abelardo Galindo.

849 1 d-24

VERDUN

HOY LA LUZ EN LA OBSCURIDAD ESTRENO HOY

Un programa lleno de atractivos es el que ha seleccionado la empresa de este simpático y ventilado teatro. Empezará la matinee a la una y media, revista y comedia. La Fox Film presenta al conocido Edmund Lowe y a la encantadora Lila Lee en la maravillosa producción titulada: La Luz en la Obscuridad, First National presenta la fina atracción de Lewis Stone titulada: La Edad Peligrosa; la Firs National presenta la divertida producción titulada: La Srta. Modista. Interpretan esta magnífica cinta la encantadora actriz Corinne Griffith y el popular actor Norma Kerry. A las cinco La Luz en la Obscuridad. Por la noche el mismo programa.

MAÑANA

Matine a la una y media: Revista y comedia, La Mujer que Pecó, por Belle Bennett; La Espada Vengadora, por Richard Barthelmes y El Placer de la Venganza, por Anita Stewart. A las cinco: La Mujer que Pecó. Por la noche el mismo programa.

DOMINGO 24

La Universal presenta la maravillosa y divina super producción titulada: Miguel Strogoff o El Correo del Zar, por el famoso actor europeo Ivan Mosjoukine.

748. 1 d-24

TEATRO NACIONAL: "EL VERDUGO DE SEVILLA," POR LOPEZ SOMOZA

Con gran entusiasmo se inauguró anoche la breve temporada popular de la compañía del teatro Principal de la Comedia, en nuestro primer coliseo. Un público tan numeroso en la platea como en las localidades altas presenció la primera función, quedando complacidísima del espectáculo. Tenemos la seguridad de que gran parte de él no perderá una sola de las pocas funciones que la compañía del Principal celebrará en el teatro Nacional.

La mejor prueba del éxito con que se ha iniciado la temporada la tenemos en la carcajada franca y unánime que dió tono a la función de anoche. El público no cesó de reír un solo momento con la gracia inimitable de Rafael López Somoza, de Rosa Blanch, de Manuel Arbó, de Marcial Manón, de todos los intérpretes de esa maravilla de gracia que es 'La Tela'. Especialmente Rafael López Somoza causó en el público extraordinario agrado. Cada salida a escena del formidable actor cómico fué coreada con un estruendo de carcajadas.

Esta noche se reproducirá sin duda, el halagüeño espectáculo de anoche. Se pondrá en escena otra obra graciosísima: "El Verdugo de Sevilla", de Muñoz Seca y García Alvarez.

El protagonista de la obra—ese pintoresco tipo, verdugo a la fuerza—está a cargo de Rafael López Somoza, el "as de la risa" como ha dado en llamarle el público.

Mañana, viernes, 'María Fernández".

El Sábado "La Prudencia". Y el domingo otras dos obras a cual más cómica: "El último Bravo" y "La República de la Broma".

En fin: una sucesión de obras eminentemente cómicas con las cuales la empresa se propone quitar pesares al público.

Una de las razones del éxito alcanzado anoche estriba en los precios. El público comentaba muy complacido este extremo. Por un peso la luneta, sesenta centavos la butaca, cuarenta centavos el delantero de tertulia y veinte la entrada a paraíso, no es posible ofrecer al público espectáculo más atractivo.

Ahora sí que podemos decir que el que no se ríe es porque no quiere.

923 1 d-21

EVITE EL HORROR DE SANGRE IMPURA-- RECOBRE SU SALUD

El nombre de una mujer es cosa sagrada, pero cuando tiene la cara llena de barros, granos, úlceras, etc., el mundo no tarda en pasar juicio sobre su vida pasada.

No hay necesidad de que ninguna mujer sea víctima de tal censura, siendo tan fácil eliminar esas desfiguraciones y a su vez enriquecer la sangre usando la fenomenal medicina Kis-Ko de San José, la cual está introduciéndose aquí con tan asombroso éxito.

Es extraordinario el notar con la rapidez que Kis-Ko de San José, cura las más rebeldes y graves enfermedades de la sangre, aclara el cutis y le dá el mismo aspecto que el de un niño sano.

Kis-Ko de San José, se vende en todas partes. Si su proveedor no lo tiene, escríbanos.

The St.Joseph's Laboratories
Memphis, Tenn., U.S.A.

LA ARTISTICA GALLEGA Y EL ESTRENO DE "LOS AMERICANOS EN MEXICO" MAÑANA EN ACTUALIDADES

Para la función de mañana que será en beneficio del Trio IRIS y por lo tanto monstruosa, tomará parte la Artística Gallega, que deleitará a la concurrencia.

Además, se estrenará la revista de López Brillas y Hernández titulada: Los Americanos en México, algo original y de gran risa y efecto, así como el Guiñol titulado "La Zarpa" y el sainete Déjelo Guardia.

Y como si esto fuese poco desfilarán muchas variedades entre ellas, la pequeña artista Julita Navas, la aplaudida Bella Camelia, la pareja de bailes reyes de la danza apache Díaz Pacheco, el tenor Mariano Melendez y la pareja de bailes españoles Soto Ibarra.

Para esta función hay vendidas muchas localidades y ha ofrecido asistir el honorable Cónsul general de México, señor Manuel Alvarez para quien se le prepara un palco especial.

La función de hoy se compondrá de la exhibición de la película Jockey a la Fuerza, y a las 8: la revista El Rapaz, y en la segunda tanda se presentará una vez más la revista titulada Don Carnaval. Para el lunes 25 será la reaparición de Emilio Benito, la artista suprema de España.

Y para el 28 habrá otra función grandiosa, así como el estreno de El Voto Femenino; El Fantasma del Cabaret y La Boda de Palacio.

757 1 d-21

"EL HALCON DE LOS MARES" Y EL TERCETO MEXICANO EN MARTI

Triunfa cada día la hermosísima película de Milton Sills EL HALCON DE LOS MARES, cuyas nuevas copias contienen rollos desconocidos por haberlos prohibido la censura y que ahora fueron autorizados convenientemente, después de convencerse los censores de que se trata de algo artístico, fino y elegante, y no de groseros desnudos sin más justificación que el capricho de la casa productora. EL HALCON DE LOS MARES tiene música especial adaptada por el maestro Roig. En las tandas elegantes de cinco y nueve y media irá acompañada de la pareja mejicana Tapia-Rubio en combinación con el maestro "Tacos", que hace graciosísimas "vaciladas" en el piano y mantiene la hilaridad del espectador durante largo tiempo.

Los días 4, 5, 6, 7, 8 y 9 de mayo EL NEGRO QUE TENIA EL ALMA BLANCA, por Alberto Insúa. Muy pronto MALVALOCA, de los hermanos Alvarez Quintero; BOY, del padre Coloma, y otras admirables películas recién producidas.

Pronto debutará Pepe Medina. Pepe Medina es el primer maquettista en español. Pepe Medina sólo constituye un espectáculo, tal es la diversidad de números sugestivos y originales que sabe presentar.

La empresa de Martí prepara gratas sorpresas.

743. 1d-21.

Dele a su Hijo
Bombón Purgante
Del Dr. Martí
No sabe a medicina

CAMPOAMOR

LA REPRISSE DE HOY, EL VIERNES ESTRENO DE BEAU GESTE, DESPEDIDA DE MARIA TUBAU, NOVEDADES

Hoy se exhibirá en este teatro por última vez la bella cinta estrenada ayer titulada Camaradas ante todo, producción de la First National, en la que la nueva y bellísima estrella mejicana Dolores del Río empieza su carrera hacia la gloria, acompañada por esos dos verdaderos y grandes artistas que son Lloyd Hughes y Alex Francis. Por su argumento moderno y su lujo de buena ley, esta cinta ha gustado muchísimo. Empezará a pasarse desde la tanda de la una, en todas las de costumbre, y en las tandas elegantes de las cinco y las nueve y media, los alumnos más notables del profesor Williams, entre ellos Aida Fanjul y Ricardito Salas, ejecutarán los bailes más lindos de su repertoro para deleite de los concurrentes a Campoamor.

Mañana será el estreno tan ansiosamente esperado por los fanáticos del cine: la obra más bella del año, la que dejará un imborrable recuerdo en cuantos la vean, cuya emoción sobrepasa lo que estamos acostumbrados a ver en la pantalla, y cuyo reparto de estrellas le asegura una interpretación como pocas veces se ha logrado en cinta alguna, la bellísima Beau Geste, será exhibida con todos los atractivos escénicos con que se ha pasado en los teatros de Broadway. Ronald Colman es hoy en día uno de los valores más positivos del cine; sus presentaciones son triunfos y Alice Joyce es una de las actrices más elegantes y exquisitas de la panalla. Los demás intérpretes principales, Noah Beery y Neil Hamilton, son dos de los más apreciados artistas entre los de su categoría. La casa Paramount que tantas grandiosas producciones ha lanzado al mercado, ha filmado la obra más perfecta de sus talleres. Como de costumbre se pasará por primera vez en la tanda de la una, y en todas las demás, acompañada en las de las cinco y nueve y media por su propia partitura musical, y una preparación escénica de gran efecto. Como regalo especial, la empresa obsequiará a las damas que concurran a todos los turnos del viernes al domingo, con hermosos retratos de Ronald Colman.

María Tubau se despedirá del público habanero en una corta serie de funciones que comenzarán el día 25 en la tanda aristocrática de las cinco. Ella ha escogido el teatro Campoamor porque además de su elegancia, ha sido testigo de sus más soñados triunfos escénico.

Próximamente, otro bello estreno titulado En la vida de cada mujer.

901. 1-d. 21.

El secreto de una actriz

DESCUBRE LA MANERA DE TEÑIR EL CABELLO CON UNA PREPARACION CASERA

La señorita Joicey Williams, la famosa actriz americana, acaba de hacer pública la siguiente manera de eliminar las canas con una preparación casera:

"Cualquier persona puede fácilmente hacer en su casa una preparación que aplicada al cabello hace desaparecer las canas gradualmente y devuelve al pelo su color natural y lo deja sedoso y lustroso. Basta añadir a medio litro de agua 28 gramos de "bay rum", una cajita de Compuesto de Barbo y 7 gramos de glicerina.

Estos ingredientes pueden comprarse en cualquier botica y cuestan muy poco. Aplíquese esta preparación al cabello dos veces a la semana hasta que se haya logrado dar al pelo el matiz deseado. De este modo una persona canosa parecerá ser veinte años más joven. Dicha preparación no mancha el pericráneo, no es pegajosa ni grasienta y no se quita con el roce de las manos, del peine o del cepillo".

LAS VIAS RESPIRATORIAS

necesitan en estos tiempos un cuidado especial. De vez en cuando una cucharadita de JARABE DE AMBROZOIN previene enfermedades de la garganta y de los pulmones regularizando al mismo tiempo la expectoración.

alt.

Lunes 25 · FAUSTO · Lunes 25
Estreno de
UN AMANTE PERFECTO
"BARDELYS THE MAGNIFICENT"
con el gran JOHN GILBERT
producción Metro-Goldwyn-Mayer

HOY RIALTO HOY
HASTA EL DOMINGO 24
FERNANDEZ presenta a
John Barrymore con Dolores Costello
en
MANÓN
Visualización de la novela MANON LESCAUT del ABATE PREVOST
John Barrymore es EL CABALLERO DES GRIEUX
Dolores Costello es MANON LESCAUT
La bella amante cuyas gracias son superiores a toda descripción. DOLORES COSTELLO en su rol de MANON es la tentadora figura del amor mismo!.. es la modelo de una condenación.
GIGANTE PRESENTACION FERNANDEZ
ESTUDIO DARIO
AMERICA ADVERTISING A-9638
ORQUESTACIÓN COMPLETA incluyendo "EL SUEÑO DE MANON" "EL SUEÑO DE DES GRIEUX"
15 Profesores bajo la dirección del maestro PONCE
PRECIOS REDUCIDOS:
Tanda de 3: Lunetas, 60 Cts. Preferencias, 80 Cts.
Tandas de 5.1|4 y 9.2|4: Lunetas, 80 Cts. Preferencias $1.00.
3657 1d 21

M.E.C.D. 2016

Liquidación de Ropa Interior de Hilo

Camisas de Noche, muy finas, a $5.
Pantalones con bordados, a $3.
Camisones con encajes y bordados a $3.
Bloomers, (pantalones) en colores, a $4.50.
Camisones en colores, con bordados y encajes a $5.50.
Camisas de noche, en colores, con bordados y encajes a $8.50.

La bondad de esta oferta la garantiza el hecho de ser ofrecida por La Francia, la tienda que solo recibe **modas selectas.**

LA FRANCIA
OBISPO Y AGUACATE

Si es de La Francia es bueno

HABANERAS

VIENE DE LA PAGINA 9

VICTORIA TORRE FERNANDEZ

De fundación reciente.
Llamada a nobles fines.
Trátase de la Asociación de Ex-Alumnas del Colegio María Coromina.
Elegida la Directiva resultó Presidenta la señorita Victoria Torre Fernández.
Muy graciosa.
Y esbelta y bonita.
Concurren los méritos necesarios para el desempeño del cargo en la encantadora señorita con cuyo retrato se engalana esta página.
Lleva ella a la naciente asociación los poderosos factores de su actividad, entusiasmo e inteligencia.
No tardará en hacer sentir los efectos de sus múltiples iniciativas.
Hermoso por sus tendencias el programa de esta institución escolar.
Ningún aspecto se olvida.
En absoluto.
Lo mismo el social que el artístico, el literario que el científico, están todos encomendados a las diversas comisiones.
Cada una de las asociadas se declarará, en el seno de la asociación, una trabajadora incansable.
Prohibida está la distinción de unas cuantas por inactividad de las otras.
Allí se encuentran todas obligadas, por igual, a desplegar sus esfuerzos, colaborando en la obra común para obtener idénticos beneficios.
Esto sentado basta para sentirse simpatizador de la Asociación de Ex-Alumnas del Colegio María Coromina.
Un saludo a su Presidenta.
Y a la institución en general.

LUISA MARIA MORALES

En perspectiva...
Una bella fiesta de arte.
Es el concierto del sábado en nuestro primer coliseo organizado por la señorita Luisa María Morales.
Gentil cantante.
Airosa y bonita.
Toman parte el gran pianista Ernesto Lecuona y la Orquesta Sinfónica.
Ya, a estas horas, apenas si quedan localidades disponibles de venta.
Será un gran éxito.
Social y artísticamente.

NOTA DE AMOR

Siempre gratas nuevas.
Las de amor.
Pláceme hoy dar cuenta del compromiso, ya sancionado oficialmente, de la señorita Cuca Collado y Díaz, tan gentil como graciosa, y el joven doctor Enrique Rodríguez Acosta.
Al doctor Eduardo Collado, hermano de Cuca, fué hecha la petición oficialmente.
¡Enhorabuena!

DIA DE MODA

Fausto.
En sus favoritos jueves
Se dará hoy la exhibición de la cinta **Demasiados besos**, que ayer, en su estreno, gustó extraordinariamente.
Día de moda en el **Sevilla-Biltmore** con los atractivos de que hablo anteriormente.
Y el **Pirate's Club** de Cojímar en su mejor noche de la semana.
Estará muy animado.
Lucidísimo.

Enrique FONTANILLS.

ZAPATOS DE SPORT

Varios modelos hemos recibido en esta clase de zapatos. El modelo que ilustramos es de color barquillo oscuro, combinado con piel de otro tono, suela de goma, calidad superior: PRECIO $8.50.

PELETERIA BENEJAM SAN RAFAEL ESQ. A INDUSTRIA

VIBOREÑAS

LILA CAMACHO

La gentilísima triunfadora en el Campeonato Nacional de Tennis, celebrado en nuestra aristocrática sociedad "Loma Tennis Club", bien merece un homenaje por su brillantísimo triunfo, y como mis estimados convecinos los "lomeros" son corteses y galantes, la gloriosa Lila, que ellos como yo tanto admiramos, debe ser y será la reina en una fiesta, que por ser en su honor será brillantísima.

El "Loma Tesnis Club" tiene una oportunidad de rendirle a la triunfadora Lila el homenaje que se merece y como en la directiva del "Loma", que preside el galante caballero señor Eliseo Guzmán sus admiradores son numerosos, el homenaje que propongo a Lila ha de ser acogido con señaladas demostraciones de simpatía y entusiasmos.

Al caballeroso amigo Eliseo Guzmán dedico estas líneas, seguro de que en próximas Viboreñas podré señalar la fiesta de la celebración del homenaje a "Lila" Camacho, a cuyos pies deposito las flores de mi expresiva admiración.

UN SALUDO

Atento siempre al calendario, cumple felicitar hoy a las Alejandras y Alejandrinas, y un saludo dedico en sus días a la estimada dama Alejandrina Martínez de Almoina y a su linda niña "Drina", una futura artista monísima.

También celebran hoy sus días dos bellas viboreñas, Alejandrina Grau y "Mica" Montes.

Y no olvido a dos convecinos muy estimados, los señores Anselmo Clirch y Silvio López. ¡Felicidades!

LA BODA DE ESTA NOCHE

Unen esta noche sus destinos ante el querido padre Abascal, párroco de la iglesia del Santo Angel Custodio, se ñalada la ceremonia para las 9 y media, la bella señorita Laura Suárez y García y el estimado joven Mario Guas y Valladares.

Rosa María Gamonal, una adorable florista, un lindísimo botón entre bellas flores.

Anticipadamente les deseo disfruten de todo género de venturas en el nuevo estado que van a contraer.

¿LAS RETRETAS?

En mi poder es una carta que firman "Unas vecinitas", pidiéndome que influya para que las retretas de la banda municipal, que son suspendidas frecuentemente, no dejen de celebrarse en nuestro parque.

Nuestro querido alcalde municipal doctor Miguel Mariano Gómez, me dijo en el homenaje a Raul Capablanca celebrado en el Club San Carlos, que se sentía viboreño cien por cien. Ahora tiene oportunidad de demostrarlo con música, y será galante además ante las "vecinitas" que reclaman las retretas de la banda municipal.

CLUB ARECA

Reina gran animación en este prestigioso Club que preside el querido amigo "Goyito" Guás Inclán, disponiéndose a sostener muy alto su pabellón en la temporada de verano, con numerosas fiestas, que nuestras flores sonrientes acogerán complacidas.

Por lo pronto puedo anunciar para el día 14 del próximo mayo, un "Baile blanco", en las que nuestras gentiles viboreñas lucirán toda su hermosura y belleza. Un gran baile de sala se celebrará el día 18 de junio y ya por último, el 2 de julio una gran verbena cerrará con el más brillante broche las fiestas del Club Areca.

Como se podrá apreciar, nuestra Ciudad de las Flores, dará frecuentemente demostraciones de sus poderes culturales y sociales.

AMPARO RUIZ DE PRENDES

Recientemente fué sometida tan estimada dama a una delicada operación en la gran Clínica que a la entrada de nuestra "Ciudad Nueva" posee el poderoso Centro de Dependientes: La Purísima Concepción, y ha sido un nuevo triunfo que ha obtenido el hábil cirujano doctor Félix Pagés, el amigo muy admirado y querido.

La señora Ruiz de Prendes ya se encuentra en su residencia y permanece complacidísima ante las atenciones de las enfermeras señoritas Sotera Boza, Magdalena Cañana y Jesusa García, que tan eficazmente la atendieron.

Mi enhorabuena a la señora Ruiz de Prendes y mi felicitación al doctor Félix Pagés, nuestra gloria médica.

CAMPEONATO DE TENNIS

La sociedad "Jovellanos" hace constar lo siguiente: Estando próxima la fecha de la inauguración del Campeonato de Tennis de esta sociedad, en Santos Suárez entre Avenida de Serrano y Durege, se avisa a todos los socios para que los que deseen tomar parte, lo soliciten previamente por escrito a dicha sección.

También se hace constar que para poder obtener el derecho de jugar, deberán los asociados que así lo deseen, llevar por lo menos tres meses en las listas sociales, y en general todos los socios para poder asistir, tendrán que presentar el recibo del corriente mes.

La sociedad "Jovellanos" cuenta con muchas simpatizadoras en nuestra barriada y su Campeonato será una serie de fiestas dignas de consignarse.

Urbano del Castillo.

MARVIN

EL MEJOR RELOJ DEL MUNDO

De Venta en las Mejores Joyerías de la República

REPRESENTANTES PARA CUBA:
MANUEL RODRIGUEZ
MURALLA 50

LOCERIA Y CRISTALERIA
LA VAJILLA
Precio de "Moratoria"

Magníficos juegos de copas, con grabados nuevos, compuestos de 60 piezas, desde $14.00

12 copas para agua
12 " " vino
12 " " licor
12 " " champán
12 " " vino dulce
} $14.00

60 piezas

Nuestro crédito nos obliga a vender artículos inmejorables.
Tenemos artículos apropiados para regalos.

OTAOLAURRUCHI Y Hno
A. DE ITALIA 114. TEL. A-4080
SUCURSAL: A. DE ITALIA 42
TEL. M-6649

3660 — 1d 21

UNA JOYA BIBLIOGRAFICA

Ofrecemos a los lectores, el ejemplar número 241 de la colección "Pequeña Colección del Bibliófilo", de la que se hicieron 500 ejemplares en papel Guarro de primera clase, con un retrato de grabado en acero, cada tomo. Los tomos de que consta la colección, son los siguientes:

LA COMEDIA NUEVA, por Leandro F. de Moratín.
FABULAS LITERARIAS, por don Tomás de Iriarte.
LA LIBRERIA, Drama por don Tomás de Iriarte.
UN LIBRO VIEJO, por don José Feliú y Codina.
ESPEJO DE BIBLIOFILOS, Novela satírica, por Alfredo Bonnardot.
LA NOVELA DE UN BIBLIOFILO, por R. Miquel y Planas.
LAS CONFIDENCIAS DE JUAN BUEN HOMBRE Y SUS PENSAMIENTOS, por R. Miquel y Planas.
FRANCISCUS COLUMNA, por Carlos Nodier.

Estos tomos, en tamaño 12o. están impresos con toda pulcritud, cantos bruñidos, encuadernados en pasta valenciana de todo lujo. Algo primoroso.

Precio de la colección completa. $40.00

OTRAS NOVEDADES

ANUARIO DE HISTORIA DEL DERECHO ESPAÑOL. Una obra importantísima, lo más serio y completo que se ha publicado hasta la fecha sobre Historia del Derecho en España; Publicación de la Junta para la ampliación de estudios e investigaciones científicas. Madrid. 3 tomos en 4o. mayor encuadernados en pasta española $19.50

ALCALA ZAMORA.—LA POTESTAD JURIDICA SOBRE EL MAS ALLA DE LA VIDA. Estudios jurídicos de gran interés. Madrid. 1 tomo en 8o. encuadernado en tela . . . . . $ 1.50

ENGELS (Federico). ORIGEN DE LA FAMILIA, DE LA PROPIEDAD PRIVADA Y DEL ESTADO. Estudios jurídicos, sociológicos e históricos. Buenos Aires. 1 tomo en 8o. a la rústica $ 1.25

SALEILLES (R).—LA POSESION DE BIENES MUEBLES. Estudios de Derecho Alemán y de Derecho Francés. Traducción de la Revista de Derecho privado y anotada con arreglo a las legislaciones española y americana, por José Castan Tobeñas. Madrid. 1 tomo en 4o. encuadernado en pasta española. . . . . $ 4.50

FIORE (Pascuale).—DE LA IRRETROACTIVIDAD E INTERPRETACION DE LAS LEYES. Estudio crítico y de legislación comparada. Traducción de E. Aguilera. Madrid 1927. 1 tomo en 4o. encuadernado en pasta. . . . . $ 4.50

ZORLI (Alberto).—TRATTATO DI ECONOMIA SOCIALE. Torino. 1 tomo en 4o. encuadernado en holandesa . . . . . $ 6.00

CASICCIA (Alessandro).—LE SOCIETA A GARANCIA LIMITATA NELLA LEGISLAZIONE COMPARATA. Torino. 1 tomo en 4o. encuadernado en holandesa. . . . . $ 2.50

VERVAECK (Dr. L.)—LE APPLICAZIONI PRATICHE DELLA ANTROPOLOGIA CRIMINALE. (Le ririme penitenziarie nel Belgio). Torino. 1 tomo en 4o. encuadernado en holandesa. . . . . $ 2.00

SOPRANO (Enrico).—ELEMENTI DI DIRITTO COMMERCIALE. Torino. 1 tomo en 8o. encuadernado en holandesa. . . . . $ 2.00

CUZZI (Mario).—LE SERVITU DELLE DISTANZE LEGALI SECONDO IN NOSTRO CODICE CIVILE. Torino. 1 tomo en 8o. encuadernado en holandesa. . . . . $ 1.80

LE FUR (Rene).—UROLOGIA. Técnica y práctica corrientes. Colección "Cómo Curar". Edición ilustrada con 385 figuras. Barcelona 1 tomo en 8o. encuadernado en pasta española . . . . . $ 4.00

FOSSEY (Mathieu de).—HIGADO, PANCREAS Y BAZO. (Biblioteca "La Práctica Médica". Barcelona. 1 tomo en 8o. encuadernado en cartón. . . . . $ 1.00

GATE (Juan). DERMATOLOGIA. (Bib. La Práctica Médica). Barcelona. 1 tomo en 8o. encuadernado en cartón . . . . . $ 2.25

VINCHON (Dr. J.) —HISTERIA. Estudio médico-psicológico. Madrid. 1 tomito en 8o. rústica. . . . . $ 0.40

MIQUEL (J. de).—MANUAL PRACTICO PARA LA FABRICACION DE LICORES Y CARNET PARA EL "BARMAN". Preparaciones modernas de toda clase de bebidas. Barcelona. 1 tomo en 4o. a la rústica. . . . . $ 1.50

CASTRUCCIO (Dr. J.)—EL EXITO EN LA FOTOGRAFIA.—Un manual teórico práctico para el profesional y para el aficionado. Todo cuanto pueda necesitarse está contenido en este manual. Edición ricamente ilustrada, que contiene multitud de fórmulas útiles. Barcelona. 1 tomo en 8o. encuadernado en tela . . . . . $ 3.00

KENDALL-KOEHLER.—RADIOTELEFONIA. Fundamento, construcción y manejo de toda clase de aparatos transmisores y receptores. Este manual es el único que se adapta a las necesidades de los aficionados de América. Barcelona. 1 tomo en 8o. encuadernado en tela. $2.00

REGLAMENTO DEL FUTBOL ASOCIACION. Comentado por José Llovera. Barcelona. 1 tomo en 8o. rústica . . . . . $ 0.50

AMUNDSEN Y ELLSWORTH.—SOBRE EL POLO NORTE EN DIRIGIBLE. Datos sobre la expedición en el dirigible "Norgue". Edición ilustrada con gran número de fotografías. Madrid 1 tomo en 8o. a la rústica . . . . . $ 1.00

GALLARZA Y LORIGA. —EL VUELO MADRID-MANILA. Detalles del famoso "raid" ilustrado con gran número de fotografías. 1 tomo en 8o. rústica. $1.00

EL POCKER, por Pedro Padilla Watson. Contiene el Reglamento del juego, el valor de las cartas y jugadas, psicología del juego y del jugador y detalles de las diversas combinaciones. Edición ilustrada con magníficas láminas en colores. Madrid. 1 tomo en 8o. a la rústica. . . . . $ 1.20

EL MAH JONG, por R. F. Foster. El único manual que enseña a jugar sin necesidad de profesor. Tiene ilustraciones de las fichas, etc., y el modo de hacer toda clase de jugadas. Madrid. 1 tomo en 8o. encuadernado en tela . . . . . $ 1.80

LIBRERIA CERVANTES
Ave. de Italia 62. — Apartado 1115. — Teléfono A-4953. — Habana.
LA MODERNA POESIA
Obispo 135. Apartado 605. Teléfonos A-1171, 1172 y 1173, Habana.

Salón de Helados y "Lunch"

Helados, pastas, sodas, sandwichs, ensalada de pollo, bocaditos, crema de pollo, refrescos, dulces, bombones, manzanas asadas, té, chocolate, etc. Abierto desde las ocho de la mañana hasta las seis de la tarde, como el resto de la Casa. Suprimidas las : : : : propinas : : : :

Galiano (toda la cuadra) San Rafael. San Miguel. Teléfono Centro Privado (15 líneas) A-7221, M-9971
SOLIS, ENTRIALGO Y CIA.

Inicia hoy "El Encanto"

dos nuevas VENTAS ESPECIALES POR TRES DIAS que sin duda ha de acoger nuestra clientela con todo el interés que merecen

Se trata de una excelente batista estampada —una tela actualísima, por el tejido y por las estampaciones—y del tan conocido guarandol "Indian Head" para las personas que deseen una tela de color entero

Ambas Ventas Especiales por tres días tienen, en estos momentos, un valor excepcional que seguramente sabrán estimar y aprovechar nuestras favorecedoras. Lean ustedes:

Venta Especial por tres días

JUEVES, VIERNES Y SABADO

BATISTA HOLAN ESTAMPADA

El corte de 5 varas $1.00

Es una magnífica tela lavable de fondo blanco con originales dibujos estampados en los colores violeta, verde, rojo, azul pastel, lila y blanco y negro. ¡Un peso nada más el corte de 5 varas! Empieza hoy, jueves, esta venta especial por tres días y termina el sábado. El lunes volverá a venderse esta batista a su precio anterior.

Venta Especial por tres días

JUEVES, VIERNES Y SABADO

GUARANDOL "INDIAN HEAD"

El corte de 4 varas $1.40

¿Quiere usted una tela de color entero? Aproveche esta venta especial por tres días del guarandol "Indian Head". Al precio ínfimo de $1.40 el corte de 4 varas. Es el tipo más ancho de este guarandol: el de 36 pulgadas. Lavable. A prueba de sol y de agua. En los colores de moda: azul capri, salmón, amarillo, verde jade, coral, rosa, violeta, etc., y blanco y negro. También empieza hoy, jueves, y termina el sábado.

A las señoras amas de casa

Pueden comprar ustedes a precios "extra", que suponen una máxima economía, los artículos de primera necesidad para el hogar de los que hacemos una gran venta especial por los días que restan de semana con motivo de haber trasladado el departamento al primer piso.

Manteles adamascados desde $1.15; juegos de granité bordados y calados con 6 servilletas, desde $6.00; alemanisco a 50 centavos; servilletas a $1.75 la docena; toallas de muy buena felpa a $2.85 la media docena; vestidos de casa desde $1.25; uniformes de sirvienta a $1.85; delantales a 45 centavos; sobrecamas de tul bordado, para cama camera a $6.50; de guarandol, bordadas a mano, a $12.00; de muselina bordada, también para cama camera, a $12.00; juegos de cama de guarandol, bordados y calados, para cama camera—una sábana, dos cojines y una funda—, que valían $18.00, rebajados a $10.00; sábanas de guarandol de hilo, hechas a mano, para cama camera, a $4.75.

Esta importantísima Venta Especial se hace en el local nuevo: **primer piso,** anexo al Departamento de Decoración Interior.

Visite el Departamento de Calzado de niños y niñas y de señoritas y jóvenes. Piso de los niños

PRECIO FIJO

SOCIEDAD DE ESTUDIOS DE LA HABANA

Esta noche celebrará su sesión correspondiente al mes de abril la Sociedad de Estudios Clínicos de la Habana, de la cual es presidente el eminente clínico Pfor. Luis Ortega, ex decano de la Facultad de Medicina de la Habana.

La orden del día es la siguiente:

I. Amibiasis urinaria, por el doctor Marcelino Segurola.

II. Hernia diafragmática, por los dores Martínez Fortún y B. Irurtagoyena.

III. Concepto actual de la anatomía, por el doctor Cabrera Calderín.

IV. Sensibilización y desensibilización, por el doctor Manuel Altuna.

Dada la calidad de los disertantes y lo interesante de los temas a tratar, no dudamos que el Círculo Médico ha de verse concurridísimo esta noche. La sesión dará comienzo a las ocho y media en punto.

NECROLOGIA

FRANCISCO PRAT Y COSTA

Con verdadera pena consignamos la noticia del fallecimiento de nuestro estimado amigo el Sr. Francisco Prat y Costa, hombre de grandes condiciones sociales y morales, que desarrolló en el curso de su vida de padre ejemplar y de de esposo cariñoso.

A su atribulada familia enviamos el pésame más sentido y en particular a nuestro querido amigo el señor José Prat Sala, culto empleado de la "Muson Steamship Line", y Presidente del Ejecutivo del Retiro Marítimo de Cuba.

DE JUSTICIA

Hoy se dará a la publicidad la nota de una combinación de Fiscales que acaba de confeccionarse, cuyo decreto fué firmado ayer por el Secretario de Justicia.

Se trata de permutas, cambios, ascensos y nombramientos en la carrera Fiscal, en las provincias de la Habana, Matanzas, Camagüey, Santa Clara y el Tribunal Supremo.

Dolores de Muelas se quitan con RELAMPAGO No quema la boca

HOMBRES

Faltos de energía, nervioso, musculares, gastados por abusos de Venus, alcoholismo, pesares, estudios, etc.; viejos sin años, recobrarán las fuerzas de la juventud con el VIGOR SEXUAL KOCH, de uso externo. Los medicamentos al interior, si son débiles, estropean el estómago y no producen efecto, y si son fuertes, matan la salud. El VIGOR SEXUAL KOCH se vende en las boticas bién surtidas del mundo Si desea determinar su grado de DEBILIDAD, pida a la CLINICA MATEOS, Arenal 1-1o., MADRID, (España), el GRAFITO SEXUAL, y lo recibirá gratis por correo reservadamente. En la Habana, se encuentra a la venta en la farmacia Taquechel, Obispo 27, Droguería Sarrá.

M.E.C.D. 2016

CREACION DEL .....

Viene de la PRIMERA página

Artículo IV. Los Secretarios de Hacienda y de Agricultura, Comercio y Trabajo, dispondrán la forma en que deban ser organizados los servicios de asiento y comprobación, que en sus respectivos Departamentos, requieran las disposiciones contenidas en la presente Ley, que comenzará a regir a los treinta días de su publicación en la Gaceta Oficial de la República.

EL DR. CARLOS MANUEL DE LA CRUZ PIDE LA CREACION DE LA JUNTA NACIONAL PENITENCIARIA

A la Cámara:

Artículo I. Se crea la Junta Nacional Penitenciaria que estará constituída por los Secretarios de Gobernación y de Justicia y el Fiscal del Tribunal Supremo, el Presidente de la Sala de lo Criminal de dicho Tribunal, los Catedráticos de Derecho Penal y de Antropología Jurídica y el Profesor de Patología y Clínica de Enfermedades nerviosas y mentales de la Universidad Nacional, los Presidentes de las Comisiones de Justicia y Códigos de la Cámara de Representantes y del Senado, el Inspector General de Cárceles y el Director General de Prisiones.

Artículo II. La Junta Nacional Penitenciaria estudiará cuanto se relacione con el sistema penitenciario que debe adoptarse, las medidas preceptivas que deba dictar el Poder Ejecutivo para la educación y preparación de los funcionarios a cuyo cargo se encuentren las Prisiones y la organización y reorganización de dicho personal, hasta obtener su especializada competencia; la nueva clasificación de las prisiones de cumplimiento de condenas, la reorganización de las actuales prisiones; el trabajo que debe realizarse en las prisiones y la forma de resarcir a los penados; la organización administrativa que deba adoptarse en las prisiones y que sea menos onerosa al Estado, sometiendo sus informes y proyectos de resolución a la aprobación del Presidente de la República por conducto del Secretario de Gobernación.

Artículo III. A la Junta Nacional Penitenciaria se someterá asímismo a estudio e informe, cuanta solicitud de indultos de penados se presenten a la Secretaría de Justicia, a fin de que la Junta proponga al Presidente de la República, por conducto del Secretario de Justicia, la libertad que deba otorgarse en cada caso y en la forma en que deba quedar sujeto a cualquier clase de vigilancia o tutela el penado favorecido con esa gracia, que otorgará el Presidente de la República conforme con las indicaciones de la Junta Nacional Penitenciaria o de acuerdo con la potestad que le concede la Constitución.

Artículo IV. La Junta Nacional Penitenciaria propondrá al Presidente de la República, por conducto del Secretario de Gobernación, la formación de Patronatos Provinciales y Municipales, o de las Juntas o Delegaciones que estime convenientes en las Provincias y Municipios, indicando asímismo las personas que deban constituirlas en cada caso, a fin de que dichas Juntas, Delegaciones o Patronatos puedan cumplir y hacer cumplir aquellas medidas tutelares y de vigilancia que sobre los penados indultados se dicten y cuantas más otras acuerde la propia Junta Nacional Penitenciaria.

Artículo V. Cuando a juicio de la Junta Nacional Penitenciaria o del Secretario de Gobernación deba aumentarse el número de sus Consejeros, a propuesta de este último, se procederá a su nombramiento por el Presidente de la República siendo todos esos cargos como los de las Juntas, Patronatos o Delegaciones Provinciales y Municipales, de carácter gratuito y honorífico.

Artículo VI. El Poder Ejecutivo dictará las medidas reglamentarias que estime oportunas para el mejor cumplimiento de la presente Ley, y queda facultado para suprimir, refundir y reorganizar todas las Cárceles y el Presidio que en la actualidad existen en la República; pero se ajustará en cuanto a la organización de las Prisiones, a las siguientes bases:

a) Se establece una Cárcel en cada capital de provincia que se denominará Cárcel Provincial, para el cumplimiento de las condenas de privación de libertad desde treinta y un días hasta ciento ochenta.

b) Se establece en cada Municipio un Vivac denominado Vivac Municipal, para el cumplimiento de las condenas de privación de libertad desde uno hasta treinta días; así como para las detenciones preventivas.

c) Para el cumplimiento de las condenas de privación de libertad de más de ciento ochenta días, impuestas a las mujeres, se establecerá una Cárcel general para Mujeres que radicará en la Provincia de la Habana, y para el cumplimiento de condenas inferiores a las señaladas, el Poder Ejecutivo dictará, de acuerdo con la Junta Nacional Penitenciaria el lugar en que deban cumplir las mujeres esas penas correccionales.

d) En la Cárcel Modelo de la Isla de Pinos, una vez terminada su construcción, cumplirán sus condenas todos los que sean condenados a pena de privación de libertad mayores de ciento ochenta días y los que en la actualidad se encuentren cumpliendo condenas en el Presidio o en cualquier otro establecimiento penal.

e) Las Escuelas Reformatorias y Correccionales que para niños y niñas existen en la actualidad y en cuyas instituciones se recluyan los menores delincuentes de acuerdo con la Orden Militar número 271 de siete de julio de mil novecientos, se mantendrán pero sometidas a la Secretaría de Gobernación y a la Junta Nacional Penitenciaria, quedando por tanto las facultades conferidas en la citada Orden Militar y en los artículos 240 al 349 de la Ley Orgánica del Poder Ejecutivo, al Secretario de Gobernación y a la Junta Nacional Penitenciaria y con facultades el Poder Ejecutivo para dictar, de acuerdo con la citada Junta, cuantas medidas estime convenientes y oportunas para organizar dichas Instituciones reformatorias y correccionales, ajustándolas a los sistemas educativos que estime más convenientes.

Artículo VII. Se derogan en cuanto se opongan al cumplimiento de la presente Ley y de todas las medidas reglamentarias o gubernativas que dicte el Presidente de la República en su cumplimiento, los artículos 104; 105; 106; 107; 108; 109; 111, 112; 113; 114; 115; 116 y 117 del Código Penal, el artículo 326 de la Ley de Enjuiciamiento Criminal y los preceptos de la Orden número 86 de 1900, todos los que se mantendrán en vigor en cuanto no pugnen con los preceptos anteriores y con las dichas disposiciones y reglas que en relación con el cumplimiento de condenas dictará el Presidente de la República; asímismo se derogan la Ley de 15 de agosto de 1919 y el Reglamento para su ejecución, publicados en la Gaceta Oficial de la República de 25 de agosto de mil novecientos diez y nueve y de 30 de enero de mil novecientos veinte, respectivamente, y cuantas otras más leyes y Reglamentos se opongan a la presente.

Artículo VIII. Los gastos que origine el cumplimiento de la presente Ley, serán sufragados por el Poder Ejecutivo con cargo a los fondos del Tesoro no afectos a otras obligaciones, hasta tanto se incluyan las cantidades correspondientes en los Presupuestos Generales del Estado.

El Poder Ejecutivo señalará la fecha en que deba comenzar a funcionar la Junta Nacional Penitenciaria, y asímismo fijar la fecha en que deban comenzarse la tramitación de Indultos de acuerdo con lo establecido en el artículo tercero de esta Ley, manteniéndose hasta tanto el sistema que actualmente se sigue.

Para el sostenimiento de las Cárceles Provinciales el Poder Ejecutivo procederá a formular una estadística de los penados a privación de libertad en cada Municipio y que deban cumplir su condena en la Cárcel Provincial para hacer un reparto entre los Municipios de cada provincia a fin de que contribuyan proporcionalmente a los gastos de dicha Cárcel. Los vivac serán sostenidos por los Municipios respectivos.

La Cárcel Modelo de Isla de Pinos, la Cárcel General de Mujeres y las Escuelas Reformatorias y Correccionales, serán sostenidas por el Estado.

Artículo IX. Queda facultado el Poder Ejecutivo para la organización de los servicios que esta ley señala pero podrá suspender cuanto signifique nuevos gastos o erogaciones, hasta tanto el estado del Tesoro le permita o incluya estos gastos en los Presupuests de la Nación.

REORGANIZACION DE LA CATEDRA "F" EN LA UNIVERSIDAD

Artículo I.—La Cátedra "F" de la Escuela de Ciencias de la Universidad de la Habana se reorganizará en la siguiente forma:

Cátedra "F": Antropología de América, un curso. Antropología del Niño, un curso, desempeñada por un catedrático titular, un auxiliar y un ayudante graduado:

Cátedra "J": Antropología General, un curso. Antropología Jurídica, un curso, desempeñada por un catedrático titular, un auxiliar y un ayudante graduado de Ciencias o Derecho.

Artículo II.—La asignatura de Antropología Pedagógica se explicará a los alumnos que aspiren al grado de doctor en Pedagogía; las asignaturas de Antropología General y Antropología de América se cursarán por los alumnos que aspiren al grado de doctor en Ciencias Naturales; la asignatura de Antropología Jurídica se cursará por los alumnos aspirantes a los grados de doctor en Derecho Civil y doctor en Derecho Público, según se hace actualmente.

Artículo III.—El actual catedrático titular de la Cátedra "F" que ingresó por oposición, podrá optar por cualquiera de las dos cátedras en que se divide la que actualmente desempeña. El actual profesor auxiliar de las Cátedras "F" y "G", que lo es por oposición, podrá optar por cualquiera de las plazas de auxiliares de las Cátedras "F", "G" o "J", sin perjuicio de los derechos que tenga ya adquiridos, en relación con la cátedra a que opte.

Artículo IV.—Los cargos que resulten vacantes por el cumplimiento de la presente ley, serán cubiertos por oposición.

PODRAN SER ELECTOS LOS REGISTRADORES DE LA PROPIEDAD

Artículo I.—Los registradores de la propiedad podrán desempeñar los cargos de elección popular de concejales, consejeros y representantes.

Cuando por el desempeño de dichas funciones tengan que ausentarse de la localidad donde deban ejercer sus funciones como tales registradores, procederán a designar el sustituto que deba desempeñar el Registro en su ausencia, y cuya designación podrán hacer libremente y sin necesidad de licencia previa para ausentarse de la localidad en el caso a que se contrae esta ley.

CREACION DE UN JUZGADO EN CALABAZAR DE SAGUA

Artículo I.—Se crea un Juzgado de Cuarta Clase, en el poblado de Viana, término municipal de Calabazar de Sagua.

Artículo II.—El territorio que por la presente ley se asigna a dicho Juzgado será el de los barrios de Viana y Sitio Grande, término municipal de Calabazar de Sagua, en los límites que actualmente tienen señalados.

Artículo III.—El personal necesario para su funcionamiento, será el señalado a los Juzgados de esta categoría.

Artículo IV.—Los gastos que origine el cumplimiento de esta ley, mientras no sea incluído en el presupuesto general de la nación, se tomará de los sobrantes del presupuesto no afectos a otras obligaciones.

LOS OBREROS NO PODRAN DEVENGAR UN JORNAL MENOR DE DOS PESOS

Artículo I.—Todos los obreros que prestan sus servicios al Estado, la Provincia y el Municipio, en obras que se realicen por administración o subastadas a contratistas, devengarán un jornal no menor de dos pesos moneda oficial por cada día de trabajo, en jornada de ocho horas.

Artículo II.—Esta ley comenzará a regir desde su publicación en la "Gaceta Oficial de la República".

PARA LOS VETERANOS DE LA INDEPENDENCIA

Artículo I.—Se deroga la ley de 11 de abril de 1922, en cuanto rebaja la ley de 11 de julio de 1918 a los veteranos de la independencia que quedará en vigor en todos sus preceptos.

Artículo II.—Quedará en vigor el crédito dispuesto para el pago de estas pensiones de la ley de 11 de abril de 1922, que quedará vigente dicho capítulo en esta ley de 11 de julio de 1918.

Artículo III.—Esta ley comenzará a regir desde el día de su publicación en la "Gaceta Oficial de la República".

PARA DOS ACUEDUCTOS

Artículo I.—Se declara exentos del pago de los derechos de aduana, flete y almacenaje, toda la tubería y demás materiales consignados para la construcción de los acueductos de Calabazar de Sagua y Encrucijada.

Artículo II.—El Ejecutivo queda autorizado para dictar las instrucciones correspondientes al debido cumplimiento de la presente ley, que regirá el día de su publicación en la "Gaceta Oficial de la República".

MODIFICACION DE LA LEY DEL DIVORCIO

Artículo I.—El artículo XI de la Ley de Divorcio de 29 de julio de 1918, publicada en la "Gaceta Oficial" del 30 del mismo mes y año, quedará redactado, en lo sucesivo, en la forma siguiente:

"El nuevo matrimonio, tanto del cónyuge inocente como el culpable, podrá celebrarse desde que sea firme la sentencia de divorcio".

Artículo II.—Se deroga el párrafo segundo del artículo XXXIV de la Ley de Divorcio citada, que dice: "El año para contraer nuevos matrimonios a que se refiere el artículo XI se contará desde la fecha en que quedó firmada la sentencia que da lugar al incidente si éste se declara con lugar".

Artículo III.—Esta ley comenzará a regir al día siguiente de su promulgación en la "Gaceta Oficial".

SE CREA EL CARGO DE ALMIRANTE DE LA MARINA NACIONAL

Artículo I.—Reconocemos en el general Laborde como un héroe, por sus servicios prestados a la independencia de Cuba.

Artículo 2.—Se reconoce que el general Laborde, ha prestado sus servicios en la Marina de Guerra Nacional desde el primero de junio de 1902 hasta que fué retirado en 25 de octubre de 1923, sin una nota desfavorable, según su expediente.

Artículo 3.—Se nombra al general de brigada Alfredo Laborde y Pereira, del Ejército Libertador, almirante de nuestra Marina de Guerra Nacional, por sus servicios prestados a nuestra independencia, en permuta de grados.

Artículo 4.—El almirante Laborde queda autorizado para uso del uniforme en cualquier tiempo.

Artículo 5.—Se le autoriza al Ejecutivo para que pueda utilizar los servicios del almirante en cualquier tiempo, si lo cree conveniente.

Artículo 6.—El almirante Laborde queda en situación de retiro con la pensión de quinientos pesos mensuales.

Artículo 7.—El crédito para el pago de la pensión a que se refiere el artículo 6 de esta ley, se abonará con cargo al fondo de retiro y pensiones de las fuerzas de mar y tierra.

CONSTRUCCION DE UNA LINEA FERREA

Artículo I.—Se autoriza al Ejecutivo Nacional para que contrate con los Ferrocarriles Unidos de la Habana y Almacenes de Regla Limitada, Compañía Internacional, la construcción de una vía férrea que, partiendo de la Estación de Mata, pase por el pueblo de Calabazar de Sagua y vaya a entroncar con las paralelas de dicho ferrocarril en la Estación de Encrucijada.

Artículo II.—Se concede asímismo autorización al Ejecutivo Nacional para que subvencione a los Ferrocarriles Unidos de la Habana y Almacenes de Regla Limitada, Compañía Internacional, con una suma no mayor de doce mil pesos moneda oficial por cada kilómetro que se construya cumpliendo el trazado que comprende el artículo primero de esta ley, sin que el mismo pueda exceder de una longitud mayor de ocho kilómetros.

Artículo III.—Esta subvención no estará sujeta al orden de prelación que establece la ley de cinco de julio de mil novecientos seis.

Artículo IV.—Al hacerse la concesión para la construcción de la vía que se señala en esta ley, se hará constar en la escritura que la Compañía concesionaria queda obligada a cumplir todas las concesiones otorgadas al Estado para los transportes de correspondencia pública y demás servicios.

Artículo V.—Quedan obligados los Ferrocarriles Unidos de la Habana y Almacenes de Regla Limitada, Compañía Internacional a hacer circular por la línea que a virtud de esta ley se construya, todos los trenes de viajeros y mercancías.

Artículo VI.—El Ejecutivo Nacional tomará de los fondos no afectos a otras obligaciones, los necesarios para el cumplimiento de esta ley que empezará a regir desde su publicación en la "Gaceta Oficial de la República".

EL JEFE DEL GABINETE...

Viene de la PRIMERA página

Viene de la PRIMERA página

En atención a que el doctor Rada y Gamio, graduado en Filosofía y Letras y en Jurisprudencia de la famosa Universidad de San Marcos, ha sido en su bello país catedrático, periodista, alcalde de Lima, diputado, embajador y ministro de la Gobernación y de Fomento, habiendo merecido en todos los cargos que ha desempeñado la aprobación y el apoyo de sus conciudadanos.

En atención a que otras Corporaciones científicas y literarias han premiado ya la meritísima labor intelectual del doctor Rada y Gamio, pues es correspondiente de las Reales Academias españolas de la Lengua, de la Historia y de Legislación y Jurisprudencia, de Madrid; de la Academia colombiana de Jurisprudencia, de Bogotá; y de la Academia de los Arcades de Roma.

En atención a que el doctor Rada y Gamio ha publicado, entre otras obras, las tituladas: **El arzobispo Goyeneche y apuntes para la historia del Perú**, con prólogo del estadista español don Antonio Maura; **Estudios jurídicos y La producción de las riquezas del Perú**; y ha dado, entre otras conferencias muy interesantes, las que llevan por título: **El Perú antiguo**, leída en la Academia de las Arcades, de Roma; **La Cristiada**, leída en el Ateneo de Madrid; **Las reivindicaciones peruanas, La actitud del Papa en la guerra**, y varias más que sería prolijo enumerar aquí.

En atención a que la República del Perú, patria del doctor Rada y Gamio, fué la nación hispanoamericana que más hizo por Cuba durante nuestras contiendas por la Independencia, pues aparte de que muchos de sus hijos vertieron su sangre generosa por la libertad cubana, su Gobierno se apresuró a reconocer noblemente la República en armas que brotó de la asamblea de Guáimaro, y su pueblo contribuyó generosamente con sus dineros al tesoro de la Revolución; por todo lo cual merece la nación peruana eterna gratitud de los cubanos.

En atención a que en el doctor Rada y Gamio concurren todas y cada una de las circunstancias que nuestro Reglamento exige para que una persona pueda ser elegida Correspondiente de nuestra Academia.

Los Académicos que suscriben tienen la honra de presentar al señor doctor don Pedro José Rada y Gamio, actual Presidente del Consejo de Ministros y Ministro de Relaciones Exteriores de la República del Perú, para el cargo de Académico, en la clase de Correspondiente extranjero, con residencia en Lima.

La Habana, a diecinueve de marzo de mil novecientos veintisiete.

Muy respetuosamente,

(f)—**F. de P. Coronado**, Académico de número, **Nestor Carbonell**, Académico de número.

HAND BALL EN EL HISPANO

Resultado de los juegos de ayer

TERCERA CATEGORIA:

Tarno, blanco, 25; Grana, azul, 5. Novo, blanco, 25; Vázquez, forfeit.

SEGUNDA CATEGORIA:

Menéndez, blanco, forfeit; Fructuoso, azul, 30. Molejón, blanco, 30; Polón, azul, 29. Menes, blanco, 27; Gómez, azul, 30. Vicente, blanco, 29; Contreras, azul, 30.

PRIMERA CATEGORIA

Morales, blanco, 30; Mata, azul, 24. Villanova, blanco, 30; Diviñó, azul, 25.

Habana, abril 20 de 1927.

Club Deportivo Hispano. Comisión de Hand Ball.—**José Larralde**, secretario.

AYER NOCHE SALIO DE...

Viene de la PRIMERA página

el paso del Presidente de Cuba con sus sirenas.

La flotilla de remolcadores le dió escolta al "Governor Cobb" hasta cerca de dos millas fuera del puerto, tocando los barcos continuamente sus pitos y sirenas.

EL EJERCITO

Una brillante representación del Ejército Nacional acudió al muelle del Arsenal, recordando, entre otros, el Jefe del Estado Mayor, general Alberto Herrera, y sus ayudantes los brigadieres Lores y Semidey; los coroneles señores Federico Rasco; Rafael Castillo; Núñez Villavicencio; el comandante York; comandante Círo Leonard; teniente Cuillar; tenientes Rosado y Vidaurreta; comandante médico doctor Velázquez; capitán Raventós; teniente González Herrada; el director del Instituto, coronel Serafín Espinosa; comandante Ramón Font; capitán aviador Martull; el coronel Carrillo; comandante Méndez; capitán Torres; teniente Pardo; teniente Ponce de León; capitán Portela; capitán Arredondo; teniente coronel Cagigal; teniente Sánchez Lima; capitán Sardiñas; teniente Ifrain Callava; capitán Cglorio; capitán Alberto Ruiz Castillo; teniente Delio Paniagua; capitán Suárez; capitán Portela; teniente Cantillo; teniente Marrero; teniente Francisco Sarment; capitán Marín; capitán Estévez; capitanes Ortega y Montero; capitán Lamadrid; comandante médico doctor Febles; teniente Rosado; capitán Lamadrid; capitán Arquímedes Méndez; teniente Ortega Entrialgo.

Coronel Julio Sanguily; teniente Beato; teniente coronel Héctor de Quesada; teniente coronel Usatorre; teniente coronel Mesa Menéndez; teniente Casas; teniente Collazo; jefe de prisiones militares; teniente Marín; comandante Llano; teniente Rafael Lubian; teniente Bravo; capitán Pinedo; teniente Parra.

El comandante Iglesias; el coronel Auditor doctor Guerrero; comandante Algarra; comandante Guerrero Duffam; teniente Morilla; capitán Quijano; teniente Castillo del Busto; capitán Antonio Villalón; teniente coronel Quesada; capitán Marill; capitán J. Tomás Cantillo; capitán Gutiérrez Balmaseda; capitán Urbano Varona; teniente Alejo Pérez Becerra; capitanes Cosio y Herrera; capitán Montero; teniente Rosado; comandante Cabrera; comandante Trujillo; teniente Segrera; teniente coronel Agdado; teniente César Loriet; capitán Molina Torres; capitán Sosa.

DE LA MARINA

De la Marina Nacional recordamos a los capitanes de Fragata señores Alberto de Carricarte y Eduardo González del Real; el capitán de Corbeta señor Rodolfo Villegas; el teniente de Navío señor Felipe Lozo; los de igual graduación señores Eusebio Alba y Lorenzo Camacho; los tenientes Batet; Cobreiro; Bertrán; Tro; Villagelíu; José Vior; Sierra; Quintana; Pedro Hurtado y otros oficiales francos de servicio.

LA POLICIA NACIONAL

Mas de trescientos miembros de la Policía Nacional francos de servicio concurrieron al muelle del Arsenal. Allí vimos al general Pablo Mendieta; el capitán José Corrales, jefe de la Sección de Tránsito, y el teniente Miguel Angel Rodríguez, que distribuyeron sus pelotones convenientemente para la mejor organización.

Además asistieron el comandante inspector Félix Pereira, capitán Herminio Inchástegui; teniente Pablo Hernández; capitán García Sierra; capitán Loinaz del Castillo; comandante Estrada Mora; capitán Duque Estrada; capitanes Rosainz y Ledón; tenientes Garriga y Borel; capitán Sohegui; teniente Núñez; teniente Echevarría; teniente Gabriel Sánchez; teniente Trujillo.

LA DEL PUERTO

El capitán César Ureña, los tenientes Corrales, Calvo y los sargentos y pelotones de la Policía prestaron importantes servicios para la conservación del orden. Este no sufrió alteración.

LA CONCURRENCIA

Entre las numerosas personas que estuvieron a despedir al señor Presidente, recordamos a los Secretarios de la Presidencia, doctor Viriato Gutiérrez; de Gobernación, comandante Zayas Bazán; de Estado, doctor Martínez Ortiz; de Justicia, licenciado Jesús María Barraqué; de Sanidad; doctor Francisco María Fernández; de Obras Públicas, doctor Céspedes; el exsecretario de Hacienda, doctor Enrique Hernández Cartaya; el gobernador provincial, señor Ruiz; el Alcalde, doctor Miguel Mariano Gómez; los embajadores de los Estados Unidos y España general Crowder y el señor don Francisco G. de Agüera; los ministros de Alemania y del Brasil, señores Zitmermann y Araujo; el presidente de la Audiencia, señor Balbino González; el ministro de Cuba en Uruguay, señor Solano; los senadores Alberto Barreras y Varona Suárez; el Subsecretario de Gobernación, doctor Rosado Aybar; el introductor de Ministros, señor Soler y Baró; el Director de Sanidad, doctor Rensoli; el presidente de la Asociación de Emigrados, doctor O'Farrill; el Superintendente General de Escuelas, doctor Ramiro Guerra; los representantes señores Espinosa; Miranda; Germán López; Sardiñas; Hornedo; Urquiaga, Zayas; los directores de Correos y Telégrafos, señores Montalvo y Elizaga; el Tesorero General de la República, señor Diego Franchi; el general Freyre de Andrade, general Miguel Llanera; el Administrador de la Aduana, doctor José María Zayas; Secretario del Gobierno Provincial, señor Ernesto López; el Presidente de la Asociación de la Prensa, señor Modesto Morales Díaz; el concejal electo señor José Izquierdo; los doctores Gonzalo Aróstegui, Dámaso Pasalodos y Tomás S. Gutiérrez; los Magistrados doctores Menocal y Trelles; el director de la Havana Electric, señor Frank Steinhart; doctor Pérez Abreu; señor Cecilio Acosta; señor Coto Leisecа; señor Agustín Agüero; el hacendado don Pedro Laborde y otros muchos funcionarios, empleados, políticos y amigos.

En el yacht "Rafael" embarcaron su propietario, el senador Cuéllar del Río; el presidente del Senado, señor Vázquez Bello; los senadores González Clavel, José M. Cortina; Fernández Hermo; Pino Guerra y Félix del Río, y el representante señor Campos Marquetti.

DANDO LAS GRACIAS A LAS EMPRESAS NAVIERAS

Casi la totalidad de las empresas navieras locales pusieron a disposición de una comisión de amigos del General Machado, de la Secretaría de Obras Públicas, los remolcadores y demás embarcaciones con que contaban en el día de ayer, para que fueran ocupadas no solamente por los empleados de dicha Secretaría, sino también por todos los que fueran a despedir al honorable señor Presidente de la República.

Habiéndose recibido de dichas empresas toda clase de atenciones para los que concurrieron a las mencionadas embarcaciones, el Secretario de Obras Públicas les ha dirigido un escrito haciéndoles presente su reconocimiento a los directores de las empresas.

AL PASO DEL GOVERNOR COBB POR FRENTE A PALACIO

Los familiares del señor Presidente esperaron el paso del buque, que desde Palacio se observa perfectamente. Desde los balcones, la terraza y azotea, familiares, amigos y la servidumbre, agitaban sus pañuelos dando el saludo de despedida al Primer Magistrado, que desde el puente del barco que lo conduce a los Estados Unidos contestaba también con su pañuelo.

LA LLEGADA DEL SR. PRESIDENTE A CAYO HUESO

En la mansión presidencial se recibió en la tarde de ayer un cable dando cuenta de la llegada del señor Presidente de la República y su comitiva a Key West, Florida, a las tres y treinta y cinco minutos de la tarde.

EL PRESIDENTE MACHADO EN CAYO HUESO

CAYO HUESO, Estado de Florida, abril 20. (AP.)—El Presidente de Cuba, General Machado, salió esta noche en dirección a Washington en un coche particular agregado al tren Havana Special, de la Atlantic Coast Line. El convoy llegará a la Estación Unión, de la capital norteamericana el viernes a las diez y cuarenta y cinco minutos de la mañana.

El Presidente llegó a Cayo Hueso a las cuatro de esta tarde, procedente de la Habana, en el vapor "Governor Cobb" al que daba escolta el crucero "Cuba", de la Marina Nacional de Cuba. Las baterías de saludo del Fuerte Taylor saludaron con 21 cañonazos la insignia presidencial del General Machado, izada en uno de los mástiles del "Governor Cobb".

Las principales personalidades de Cayo Hueso organizaron una cordial recepción en honor del General Machado ,tomando parte en ella varios centenares de los cubanos residentes aquí.

Después de la bienvenida, el presidente Machado y su comitiva pasearon por Cayo Hueso en automóvil, visitando luego en el cementerio local el mausoleo que conserva los restos de las víctimas de la explosión del "Maine". El Presidente Machado dejó una corona de flores naturales sobre la tumba del Soldado Desconocido.

Durante su breve estancia, el Presidente de Cuba inspeccionó uno de los tramos de la carretera "sobre el mar" construído de cayo en cayo hasta la tierra firme de la Florida, la cual será, cuando esté abierta al tránsito público, un eslabón más entre los Estados Unidos y Cuba.

Cuando el Presidente Machado se dirigió a la estación para tomar el tren de la capital, ocurrió un incidente conmovedor. Aclamado por una multitud nutrida, en la que figuraban numerosos niños, el Presidente se detuvo un momento para besar cariñosamente a un niño inválido, de diez años, que estaba entre los que le saludaban.

Entre las personas del séquito presidencial figura Mr. Stokeley Morgan, jefe de la División Latino-Americana del Departamento de Estado, que ostenta la representación oficial del Gobierno de los Estados Unidos.

Al tomar el tren, el Presidente llevaba en el ojal una pequeña bandera cubana de seda.

EL ALCALDE, LOS MILITARES Y LOS FINANCIEROS DE NUEVA YORK PREPARAN EXTRAORDINARIOS HOMENAJES AL PRESIDENTE MACHADO

NUEVA YORK, abril 20. (U.P.) Un extraordinario programa de festejos espera al Presidente Machado a su llegada a Nueva York el lunes próximo. Tributará los honores no solamente la ciudad de Nueva York oficialmente, sino numerosas entidades comerciales, muchas de las cuales han aunado sus esfuerzos para recibir al Presidente. Probablemente la nota culminante de las fiestas en su honor sea el que le ofrecerá la Asociación Americana de Arbitraje, la Cámara Cubana de Comercio y varias entidades aliadas el 27 de abril en el gran salón de baile del Hotel Astor.

Varios miles de invitaciones se han trasmitido para este acto a todas las partes de la nación, y las respuestas que se están recibiendo permiten augurar que el número de comensales oscilará entre mil quinientos y dos mil. El otro acto que en importancia seguirá a este será el banquete que le ofrecerán la ciudad de Nueva York y su alcalde, el señor Walker, bajo los auspicios del comité alcaldicio para la recepción de ilustres visitantes.

Además de estos dos importantes actos, se están preparando en su honor otros varios banquetes. Uno de ellos será en el hotel McAlpin y lo ofrecerá el regimiento de Infantería No. 71, de la Guardia Nacional del Estado de Nueva York. A continuación se celebrará una revista de este regimiento en su cuartel. Un batallón del mismo actuará como escolta presidencial cuando el General Machado llegue al palacio del Ayuntamiento desde la estación de Pennsylvania.

El señor Manuel Rionda, presidente de la Czarnikow Rionda Co., le ofrecerá un banquete de carácter partirular. Lo mismo hará el señor Sidney Mitchell, presidente de la Electric Share and Bon Company. Este último será de carácter más extenso, con la posible asistencia de preeminentes personalidades del mundo de los negocios. El Presidente Machado es íntimo amigo del señor Mitchell.

En Nueva York no se ha organizado ningún comité central que tenga a su cargo la dirección del programa de banquetes, que en número muy copioso se proyectan en honor del Presidente cubano. Todos los planes se están haciendo por conducto del embajador Ferrara.

Las numerosas y grandes corporaciones que poseen en Cuba grandes intereses posiblemente traten de obsequiar al Presidente, pero hasta ahora a lo menos no han anunciado las fechas.

El Comité Pro-Cuba enviará una nutrida delegación a recibir al Presidente a su llegada y le ofrecerá una recepción en el Waldorf Astoria. El presidente de dicha institución, señor Leoncio Serpa, está dirigiendo los preparativos.

Entre las entidades que asistirán a los banquetes organizados por la Asociación de Arbitraje y la Cámara Cubana de Comercio figuran: la Asociación Nacional de Industriales, la Asociación Nacional de Hombres de Crédito, el Consejo Nacional de Importadores y Comerciantes, la Asociación Americana de Importadores y Exportadores, la American Manufacturers Foreing Credit Underwriters, la Asociación Americana de industrias de exportación, y numerosas cámaras extranjeras de comercio. También asistirá el Consejo del Comercio Exterior.

Hasta ahora no han sido designados los oradores de estos banquetes. Actuará como presidente el señor Lucio R. Eastman, presidente de la Compañía Hermanos Hills, de la Asociación de Arbitraje y de la Asociación de Comerciantes. Entre los oradores pueden darse como seguros el general James H. McRae, comandante de las tropas de la guarnición de Nueva York, el almirante Carlos P. Plunkett, y el Sr. R. A. C. Smith, de la Unión de Habla Inglesa.

La Asociación Americana de Arbitraje fué la entidad que patrocinó el banquete más importante celebrado en honor del general Machado cuando visitó éste a los Estados Unidos en 1925 siendo presidente electo. Los directores de esta Asociación nos han informado que constituye para ellos un alto honor tener de nuevo la oportunidad de saludar al Presidente Machado. Nos han dicho que los actos que en su honor se celebren se le tributarán con la misma afectuosa sinceridad que caso de haberse fugado lo hiciera el mismo día lunes, en que presentó el certificado de enfermedad.

La causa por la que se halla procesado fué instruída primeramente en el Juzgado de Instrucción de la Sección Tercera y tiene el número 918 del año 1926.

La causa por defraudación al Municipio sigue su curso y cada día que pasa se acumulan mayores cargos contra los funcionarios procesados y contra otros que aun no han sido detenidos. En ella han de resultar complicados y sujetos a procesamiento la mayor parte de los funcionarios de alguna categoría del Municipio, sin excluir a los Alcaldes y algunos ediles.

Es imposible, dado la impenetrable reserva que guardan tanto el Juez doctor del Cristo como el Secretario señor Reves y oficial señor Oscar Gutiérrez, adelantar ninguna noticia, pero creemos que dentro de pocos días ha de haber algún importante auto de procesamiento en esta causa. Actualmente se están examinando los expedientes y datos aportados por los funcionarios actuales del Municipio sobre la administración del Mercado de Colón y los pagos efectuados con cargo a dicho capítulo.

La causa incoada por malversaciones descubiertas en los Fosos Municipales la instruye el doctor del Cristo. Se incoa en el Juzgado de Instrucción de la Sección Primera.

No se dictó ayer, aparte de la ya referida contra el ex-Alcalde señor Cuesta, orden alguna de detención por el juzgado especial.

LA ORDEN DE DETENCION..

Viene de la PRIMERA página

que la venido caracterizando las relaciones existentes desde hace muchos años entre los Estados Unidos y Cuba.

Los mismos sentimientos de cordialidad han exteriorizado los oficiales del Regimiento 71, quienes recuerdan los estrechos vínculos de afecto establecidos entre el Estado de Nueva York y el Gobierno de Cuba con la erección del monumento que en los campos de Santiago de Cuba recuerda los incidentes de la guerra hispanoamericana. Ha sido ese el único monumento que hasta el presente el Estado neoyorkino ha erigido en un país extranjero.

El programa de los festejos que en Nueva York organizan, sujeto desde luego a la aprobación del Presidente, es el siguiente:

Abril 25: Llegada del general Machado a la Estación de Pennsylvania. Le darán allí la bienvenida los comisionados del comité alcaldicio.

A las 3.15 p. m., terminada la recepción y hechas las presentaciones de rúbrica, la comitiva marchará en automóviles con escolta de caballería y precedidos por motociclistas al palacio del Ayuntamiento. Aquí estará formada una guardia de honor compuesta de un batallón del Regimiento 71 de Infantería arriba citado. El Presidente llegará a las tres y treinta y las tropas le harán el saludo correspondiente a su categoría de Jefe de Estado.

En el Ayuntamiento: El cuerpo diplomático saludará al Presidente en el despacho del gobernador, y la comitiva se trasladará a continuación al salón de sesiones del Ayuntamiento. El alcalde Hylan se reunirá con el general Juan J. Phelan y su estado mayor en el salón de recepciones de la Alcaldía, y en compañía de su consejo administrativo se trasladará al encuentro del general Machado en el salón de sesiones del Ayuntamiento. Cada grupo será anunciado debidamente y ocupará en dicho salón su lugar respectivo.

El presidente Machado, acompañado de Grover A. Whalen, presidente del comité alcaldicio, y de los funcionarios y miembros de la comitiva oficial, seguirá hacia la puerta del salón de sesiones y después de ser procotolarmente anunciado se unirá en la tribuna al alcalde.

La banda de música entonará el Star Spangled Banner.

Se abrirán las ceremonias con una formal presidentación del Presidente al alcalde Walker por el señor Waalen. El Alcalde pronunciará un discurso de salutación al Presidente, a quien declarará huesped de la ciudad, y en nombre de ésta le entregará un pergamino contentivo de la salutación neoyorquina a los ilustres visitantes.

Responderá el Presidente Machado.

Se tocará el Himno Nacional de Cuba, y luego el Presidente, a los acordes de una marcha interpretada por la banda municipal, y escoltado por el Alcalde y su comité hasta las escaleras del palacio del ayuntamiento—donde se tomarán fotografías,—abandonará el lugar.

Los actos que se celebren en el salón de sesiones se transmitirán por la estación municipal de radio WNYC.

Del ayuntamiento seguirá el Presidente, con su comitiva, para el Hotel Biltmore, por la siguiente ruta:

Norte de Lafayette Street a 9th Street.

Oeste de 9th Street a Fifth Avenue.

Norte de Fifth Avenue a 44th Street.

Este de 44th Street a Vanderbilt place.

Sur de Vanderbilt Place a 43rd Street.

Oeste de 43rd Street, al Hotel Biltmore.

Abril 26: 7 p. m.:—Banquete oficial de la ciudad de Nueva York en el hotel Biltmore.

Abril 27, a las 12.30 p. m.:—Banquete de la Asociación Nacional de Arbitraje y de la Cámara Cubana de Comercio en el Hotel Astor.

Abril 28: a las 8 p. m. Banquete ofrecido por el señor Sidney Z. Mitchel, en el hotel Biltmore.

Abril 29, a las 8 p. m.:—Banquete ofrecido por los señores Gernad y Sosthenes Behn, en el hotel Vanderbilt.

Abril 30, a las 7 p. m.:—Banquete ofrecido por el regimiento No. 71 en el hotel McAlpin.

Abril 30, a las 7 p. m.:—Revista del regimiento 71

NOTICIAS DE POLICIA

PRIMERA ESTACION

Choque

Rogelio Machado y Nodal, de Marianao, de 27 años y vecino de Rosales, 24, chofer del auto número 12485, denuncia que el auto número 12485, manejado por un chofer de raza blanca, chocó con el suyo ocasionándole averías y dándose a la fuga.

Un vidrio

En la casa de salud La Purísima Concepción fué asistido Domingo Pérez, de España, de 29 años y vecino de Oficios 16, de una herida punzante en la región dorsal del pie derecho, la que se produjo estando cargando sacos de arroz en su domicilio y pisar sin darse cuenta un fragmento de vidrio.

Que no le dió un nikel

Guillermo Tuzzio y Polo, de San Manuel de Cuba, de 12 años, colegial vecino de Figuras 65, acusa a Eduardo Harry, de los Estados Unidos y vecino accidental del vapor "Passport", de que por que no le dió un nikel que le pedía, éste lo maltrató de obra. Reconocido en el Centro de Socorro no presentaba lesiones al acto del reconocimiento.

Con una puntilla

Marta Argudín, de Cienfuegos, de 18 años y vecina de O'Reilly 9 y Aguiar, fué asistida en el Centro de Socorro de una herida punzante en la región palmar de la mano izquierda la que se produjo estando jugando con otros menores y caerse sobre una tabla que tenía una puntilla.

Con puntilla

Jesús Pedroso, de la Habana, de 18 años y vecino de Tacón 6, fué asistido en el Centro de Socorro de una herida punzante en la región plantar derecha, la que se produjo al caerse jugando en la Cortina Valdés y pisar una table que tenía una puntilla.

Escándalo y escándalo

Aurelio García, de la Habana, de 54 años y vecino de Buenos Aires 19, fué reconocido en el Centro de Socorro y el médico certificó que se encontraba en estado de embriaguez. El vigilante 1592, lo acusa de formar un escándalo en Marta Abreu y Habana.

SEGUNDA ESTACION

Denuncia de amenazas

Francisco Pallarés Saco, dueño de un derro y Genios, chofer del auto camión número 8656, se acusan mutuamente de haber chocado en Agramonte y Capdevila, habiendo recibido averías ambos vehículos.

Otro choque

Marcelino García Leblanch, de Cienfuegos, de 24 años y vecino de Aguirre letra A, chofer del auto número 8921, acusa al motorista número 6572, del tranvía número 572, de que transitando por Arias y Estrada Palma, chocó con su auto produciéndole averías que no puede apreciar, y que el responsable del hecho lo es el motorista.

Pisó una puntilla

Marcelino González, de España, de trece años y vecino de Manzana de Gómez por Agramonte, fué asistido en la casa de salud "La Covadonga", de una herida punzante en la región plantar izquierda, la que se produjo al pisar una tabla que tenía una puntilla.

CUARTA ESTACION

Se dió a la fuga

Secundino García Soto, vhofer del auto 12890, denunció que al transitar por Misión y Somerueloes, el auto 6967, le causó averías a su máquina por valor de 25 pesos. El chofer se dió a la fuga.

Un choque

En la esquina de Misión y Aguila chocaron el auto 13589, que manejaba Severino Corrales Valdés, y el camión 3730, manejado por Manuel Gay López, sufriendo averías ambos vehículos.

QUINTA ESTACION

Denuncian al capataz

Kuzme Fonokoñor, de Yugo Eslavia, de 32 años y velino de Habana 112; Fisno Boñiarerio, de la misma nacionalidad, de 33 años y de igual domicilio; Iván Sañuko, de 28 años y de igual domicilio; Crestilo Yoskos, de 43 años y de igual domicilio y nacionalidad, y el intérprete Antonio Rublo, de Paula 37, acusan a Vicente Martínez Sánchez, de México, maestro de obras, de 35 años y vecino de Plácido 16, de que los contrató para que pintaran la casa sita en Zenea y Avenida de Italia y que compraron la pintura, que les costó diez pesos, y trabajaron dos días y después el contratista les dijo que no siguieran trabajando y se niega a abonarles la cantidad que gastaron en pintura y los dos días de trabajo. El acusado niega los cargos.

Un choque

Vicente Borrajo y Rodríguez, de España, de 36 años y vecino de Lacret y Línea, chofer del auto número 2456, y Adolfo Fernández y Ferrán, de la Habana, de Finlay número 131, chofer del auto 14111, se acusan mutuamente de haber chocado sus vehículos en Virtudes y San Nicolás, habiendo recibido ambos averías, lavarla una guayabera y al recoger.

Benito Chamberlain, de Guanajay, de 30 años y fecino de Pocito número 12, acusa a Alfonso Bong, de Cantón, de 37 años y fecino y dueño del taller de lavado sito en Concordia 43, de que le entregó para lavarla una guayabera y al recoverla ésta está rota, considerándose perjudicado en un peso.

Otro choque

Antonio de Cárdenas y Veciano, de la Habana, de 42 años y vecino de Aguiar 50, chofer del auto número 5051, y Constantino Arias Santin, de España, de 19 años y vecino de A y 8, en el Vedado, chofer del auto número 5114, los que se acusan mutuamente de haber chocado en Maceo y Delgado, recibiendo averías ambos vehículos.

Maltrato de obra

Edelmiro González, de España, de 27 años y vecino de Manrique 92, fué asistido en el Centro de Socorro de hiperhemia traumática sobre la región supercilliar frontal izquierda, la que le produjo Aurelio Ramos y Corcho, de Cabañas, de 51 años y vecino de Ayesterán 16, al maltratarlo de obra en Manrique 92, domicilio del primero.

Exceso de velocidad

El vigilante 883 denunció que el auto 15230 transitaba por Finlay y Chávez con exceso de velocidad.

SEXTA ESTACION

Apuntaciones de rifas

Los vigilantes 732, 763 y 595 practicaron un registro ne Maloja 127, domicilio de Alfonso Delgado Torres, ocupando cuatro listas con apuntaciones de rifas. El acusado prestó fianza de 100 pesos y quedó en libertad.

Acusación de resistencia

El vigilante 1686 arrestó a Polo Lacoste González, vecino de Campanario 190, porque teniendo noticias de que se dedicaba a hacer apuntaciones de rifas, y al verlo con una libreta en la maño, trató de registrarlo, pero el acusado arrojó la libreta y le hizo fuerte resistencia.

Trataban de reñir

El vigilante 1824 arrestó a Aurelio Cruz Sánchez, vecino de Cristina 40, y a Eliseo Ponce, Arozamena, de Pocito 12, porque los sorprendió en Estrella y Belascoaín formando escándalo y tratando de reñir.

SEPTIMA ESTACION

Le rompió el anafre

Francisco Gómez, de Matanzas, de treinta y cuatro años de edad y vecino de José de San Martín, número 128, denuncia que en la casa que vive están realizando obras y que una piedra se cayó dentro de un anafre de su propiedad, rompiéndolo y que al llamarles la atención a los trabajadores, éstos le insultaron y vejaron.

Un mal negocio

Fernando Toledo y Fesser, de la Habana, de treinta y siete años de edad y vecino de Finlay, 131, denuncia que dió a trabajar un auto de su propiedad a Domingo Moure y Creijo, cuyas demás generales ignora; pero sabe vive en J y 23, en el Vedado, y que éste al llevar el auto a guardar y al examinarlo el propietario notó que el Creijo le había hurtado un claxon y le había cambiado un gato de aire, apreciando el valor de lo que falta en la cantidad de dieciocho pesos.

Se cayó de una tabla

Gerardo Alonso y Torres, de la Habana, de cincuenta y dos años de edad y vecino de San Nicolás, 255, fué asistido en el Hospital Municipal, de contusiones en la región costo-lumbar izquierda, las que se produjo al caerse de una tabla que había colocado sobre dos barriles y caerse de ella.

Hurto de documentos

Vicente Díaz Cagide, de España, de cuarenta y siete años de edad y vecino de 27 de Noviembre número 10, denuncia que estando cogiendo un ponche frente al número 5 de la calle donde vive y habiendo dejado el saco en el asiento delantero, al ir a recogerlo notó la falta de documentos, entre ellos el título de chofer, número 1332, del auto número 13129, varias fotografías de sus familiares, el carnet del Muy Ilustre Centro Gallego y otros papeles que sólo para él tienen importancia, ignorando quién sea el autor.

Arrollado por un auto

En el Centro de Socorro fué asistido Oscar Barrios, de la Habana, de treinta y dos años de edad y vecino de Pezuela, número 2, de una contusión en la región infra-escapular, la que le produjo el auto número 14754, manejado por el chofer Eduardo Igualada Valdés, de la Habana, de treinta y cuatro años de edad y vecino de Oquendo y Finlay, al arrollarlo en [illegible]re Varela y Salud, considerando el caso como imprudencia del chofer.

Un choque

Juan Julián Roca y Baneira, de la Habana, de veintidós años de edad y vecino de Cádiz y Castillo, chofer del auto número 16377 y Ceferino Adriano Antonio Morales, de la Habana, de veinticinco años de edad y vecino de Finlay, 73, chofer del auto número 13129, se acusan mutuamente de haber chocado sus vehículos en Avenida de Menocal entre Finlay y Valle, habiendo recibido averías ambos vehículos.

OCTAVA ESTACION

Menor lesionado

El menor Francisco Casal Vázquez, de cinco años de edad y vecino de Subirana, 8, sufrió una herida contusa en el arco superciliar derecho al ser alcanzado por un pedazo de madera, que le arrojó Miguel Ferreiro Santalla, vecino de Infanta, número 61.

Se cayó de un sillón

La menor Maruxa Marcho, de cuatro años de edad y vecina de San Gregorio, 2, se cayó de un sillón en su domicilio, y se ocasionó una herida en la región frontal.

Hurto de un farol

Juan González Suárez, vecino de Infanta y Estévez, denunció que de la esquina de Monte y San Joaquín donde está haciendo reparaciones una cuadrilla de Obras Públicas, hurtaron un farol rojo de los que se ponen para advertir el peligro.

NOVENA ESTACION

Lesionada leve

En el Centro de Socorro fué asistida Lorenza Crespo, de San Cristóbal, de setenta años de edad y sin domicilio, de una herida contusa que se produjo en la región frontal al caerse.

Arresto por orden judicial

El vigilante 537 detuvo a Arturo del Barrio Dumhar, de la Habana, de veinte años de edad y vecino de H. esquina a 15, por estar reclamado por el juez Correccional de la Sección Tercera, a causa de infracción sanitaria.

Prestó fianza y quedó en libertad.

DECIMA ESTACION

Un choque

Constantino Arias y Santin, de España, de diecinueve años de edad y vecino de A número 8, en el Vedado, chofer del auto número 5114, acusa a José Luis Canto y Penton, de Santa Clara, de cuarenta años de edad y vecino de C entre 12 y 14, reparto Almendares, chofer del auto de su propiedad número 10742, de que transitando por 23 entre 16 y 18, chocó con su auto, produciendo averías al suyo, las que no puede apreciar. Canto dice que el responsable del choque lo fué el Arias y que su auto no recibió averías.

Con una puntilla

En el Centro de Socorro fué asistido Armando Avilés, de la Habana, de tres años de edad y vecino de Pozos Dulces y Desagües, de una herida punzante en la región posterior del antebrazo derecho, las que se produjo al caerse sobre un montón de tablas y una de ellas tenía puntillas.

Otro choque

Antero González y Villar, de la Habana, de veinticuatro años de edad y vecino de 4 número 20, entre 9 y 11, chofer del autocamión número 3666, denuncia que transitando por 6 al atravesar a 23, el ómnibus de la Empresa La Cubana número 33838, chocó con su vehículo, produciéndole averías y dándose a la fuga en dirección a Marianao.

Diferencias en el trabajo

En el Hospital Municipal fué asistido Cristóbal González, de la Habana, de veintidós años de edad y vecino de Príncipe, 21, de herida contusa en la región labial superior que interesa la mucosa guinguinal, la que le produjo Alberto González Pérez, de Guanabacoa, de cuarenta y seis años de edad y vecino de Merced, 39, por una discusión que tuvieron relacionada con el trabajo. El agresor se dió a la fuga.

EL GATO NEGRO

Ofrece para el próximo sorteo, entre otros, los números:

594	2973	5230	7599	9989	12249	14976	17123	19226	21662	23988	26147
663	3273	5563	7909	10343	12581	15004	17235	19767	21863	24011	26204
1032	3408	5963	8202	10443	12664	15225	17764	19968	22038	24210	26843
1102	3570	6147	8305	10867	13233	15571	17996	20036	22448	24578	27132
1757	3969	6244	8697	10956	13899	15672	18023	20237	22694	24978	27332
1858	4103	6672	8766	11436	13996	16207	18317	20595	22994	25319	27785
2212	4303	6853	9017	11681	14221	16330	18851	20794	23107	25406	28142
2412	4656	7217	9450	11970	14320	16652	18951	21017	23448	25763	28249
2944	5018	7435	9691	12050	14877	16753	19112	21238	23687	25866	28789

Enteros a $28.00. Hojas a $3.00 y franqueo.

A revendedores precio especial. Escriban.

Aceptamos en pago: billetes premiados, cheques intervenidos y y giros postales.

Pruebe su suerte en la casa más afortunada de todo Cuba.

CACHEIRO Y HNO. Obispo y Aguiar. — Vidriera del Café Europa. Telf. A-0000.—Habana.

3645 — 5ds 21

LA DICHOSA

COMPAÑIA CENTRAL

Obispo y Compostela

Teléfono A-6770. Apartado 748

Habana

Números a la venta para el sorteo de Abril 30.

108	3013	5115	7511	9921	11003	11549	13019	13914	16161	19819	23716	27515
114	3055	5151	7512	9923	11004	11551	13021	13916	16369	19918	23722	27612
133	3113	5169	7528	9926	11006	11553	13023	14012	16517	19922	24077	27718
137	3351	5225	7533	9947	11012	11554	13024	14016	16626	19925	24419	27727
141	3514	5266	7614	9949	11014	11557	13027	14054	16629	19927	24427	27779
169	3522	5509	7730	10006	11016	11575	13029	14056	16635	20005	24447	27911
177	3527	5518	7732	10014	11020	11585	13043	14061	16713	20052	24448	27919
215	3531	5522	7735	10017	11042	11615	13045	14115	16818	20069	24518	28004
219	3537	5533	7816	10022	11043	11618	13048	14243	16817	20316	24618	28005
233	3622	5614	7911	10023	11046	11628	13049	14313	16913	20725	24666	28015
277	3631	5617	7914	10025	11050	11634	13051	14377	17011	20817	24715	28077
415	3712	5716	8004	10030	11054	11647	13054	14451	17013	20914	24724	28288
516	3731	5718	8005	10031	11056	11666	13057	14461	17514	20918	24818	28514
624	3741	5737	8018	10042	11058	11745	13058	14512	17515	21210	25455	28515
644	3743	5813	8055	10055	11105	11751	13064	14516	17518	21514	25512	28612
717	4015	5815	8058	10113	11108	11755	13071	14527	17613	21516	25515	28817
719	4077	5825	8115	10210	11124	11823	13077	14612	17619	21612	25517	28818
724	4141	5919	8181	10251	11125	11825	13088	14613	17722	21615	25529	28820
812	4151	6019	8369	10310	11127	11912	13115	14624	17732	21618	25611	28822
813	4288	6023	8419	10333	11129	11913	13145	14714	17741	21711	25614	28833
919	4377	6026	8428	10410	11147	11928	13211	14814	17749	21712	25616	
1055	4388	6064	8429	10455	11151	11829	13212	14815	17813	21818	25617	
1414	4511	6113	8435	10469	11175	11932	13222	14818	17814	21817	25619	
1527	4588	6114	8516	10508	11222	12063	13231	14917	17819	21912	25713	
1619	4611	6161	8535	10527	11240	12069	13309	15018	17911	21913	25716	
1717	4748	6169	8617	10555	11245	12257	13453	15067	17918	21915	25719	
1747	4811	6369	8618	10610	11253	12336	13455	15259	18011	22069	25814	
1817	4848	6415	8727	10611	11313	12520	13469	15522	18181	22252	26011	
1818	4849	6512	8729	10614	11418	12611	13503	15528	18512	22269	26055	
1913	4911	6617	8828	10619	11445	12612	13545	15534	18516	22319	26514	
1914	4914	6633	8916	10707	11514	12617	13634	15553	18611	22613	26516	
1916	4924	6711	9009	10710	11517	12714	13712	15556	18619	22614	26518	
1918	5033	6714	9169	10713	11527	12725	13723	15559	18845	22712	26519	
2088	5041	6727	9415	10714	11528	12749	13725	15633	19111	22719	26712	
2269	5045	7017	9515	10724	11529	12812	13728	15737	19312	22723	26815	
2519	5051	7029	9611	10745	11534	12817	13815	15826	19515	22825	26818	
2614	5053	7055	9618	10910	11542	12825	13818	15921	19517	23512	26911	
2616	5054	7070	9717	10916	11543	12912	13825	16014	19611	23513	27066	
2625	5088	7171	9811	10928	11547	13006	13827	16115	19616	23515	27077	
2816	5112	7213	9816	11002	11548	13018	13888	16116	19755	23617	27514	

Al recibo de $29.00 por billete, serviremos a cualquier punto de la República, el número que se elija; admitiendo en pago billetes premiados, cheque intervenido o giro postal a la orden de COMPAÑIA CENTRAL.

A los revendedores pidan cotización que tenemos precios especiales.

Administramos Colecturías, Compra-venta de Cargaremes.

Absoluta seriedad en todas nuestras operaciones.

3637 — 4d 21

ANTIGUA DE PELLÓN

BILLETES DE LOTERÍA

PARA LOS REVENDEDORES

Sobre base de contado, remitimos billetes a cualquier lugar del interior, al tipo más barato de Plaza.

Háganos su pedido en la seguridad de que saldrá beneficiado en sus intereses.

Compramos y vendemos cargaremes.

PEÑA Y VEGA — TELEGRAFO "PELLON" APARTADO 408 TELEFONO A-3145 HABANA

Ave. del Brasil 16 ANTES → SAN IGNACIO Y TTE. REY

SECRETARIA DE HACIENDA

DIRECCION GENERAL DE LA LOTERIA NACIONAL

LISTA de los números premiados en el Sorteo Nº 631 ordinario, celebrado en la Habana el día 20 de Abril de 1927.

NUMEROS	PESOS
UNIDAD	
8	—200
DECENA	
37	—100
51	—200
86	—200
93	—100
97	—200
CENTENA	
249	—200
269	—100
307	—200
313	—100
331	—100
352	—100
365	—100
383	—100
387	—100
412	—100
414	—200
424	—100
439	—100
445	—100
454	—100
479	—100
486	—200
504	—100
516	—100
519	—100
522	—100
539	—100
587	—100
613	—100
640	—100
648	—100
652	—100
657	—100
662	—100
675	—100
710	—200
741	—100
765	—100
775	—100
793	—100
797	—100
806	—100
839	—100
958	—100
961	—100
967	—100
973	—100
979	—100
MIL	
1059	1,000
1063	—100
1068	—100
1075	—100
1078	—100
1150	—100
1177	—100
1182	—100
1186	—100
1227	—200
1261	—100
1308	—100
1355	—100
1357	—100
1366	—100
1368	—100
1378	—100
1389	—100
1391	—100
1410	—100
1427	—100
1441	—100
1445	—100
1459	—100
1472	—100
1477	—200
1502	—100
1512	—100
1520	—100
1550	—100
1551	—100
1596	—100
1636	—100
1663	—100
1664	—200
1683	—100
1720	—100
1722	—100
1734	—100

NUMEROS	PESOS
1764	—100
1812	—100
1815	—100
1830	—100
1844	—100
1846	—100
1885	—100
1890	—100
1894	—100
1896	—100
1924	—200
1974	—200
1989	—200
1990	—100
DOS MIL	
2028	—200
2048	—100
2061	—100
2067	—200
2074	—100
2082	—100
2134	—100
2135	—100
2139	—100
2192	—200
2193	—100
2236	—100
2243	—100
2325	—100
2327	—100
2332	—100
2363	—100
2385	—100
2388	—200
2397	—100
2398	—100
2437	—100
2439	—100
2458	—100
2467	—100
2526	—200
2550	—100
2689	—200
2713	—100
2718	—100
2726	—100
2743	—100
2811	—100
2816	—100
2838	—100
2938	—200
2949	—100
2956	—100
2969	—100
2994	—100
2995	—100
2999	—200
TRES MIL	
3007	—100
3061	—200
3078	—100
3080	—100
3107	—100
3119	—100
3121	—100
3141	—100
3173	—100
3191	—100
3221	—100
3237	2,000
3276	—100
3329	—100
3347	—500
3365	—100
3370	—100
3394	—100
3405	—200
3423	—100
3472	—100
3477	1,000
3478	—100
3483	—100
3559	—200
3562	—100
3584	—100
3592	—100
3594	—100
3660	—100
3681	—100
3726	—100
3738	—200

NUMEROS	PESOS
3764	—100
3805	—200
3816	—100
3848	—100
3849	—100
3863	—200
3877	—100
3885	—200
3899	—100
3904	—100
3927	—100
3961	—100
3994	—200
3997	—100
CUATRO MIL	
4051	—200
4077	—100
4093	—100
4115	—100
4136	—100
4137	—100
4139	—200
4143	—100
4144	—100
4172	—100
4201	—100
4219	—100
4294	—200
4303	—100
4311	—100
4323	—100
4332	—100
4370	—100
4386	—100
4398	—100
4407	—100
4430	—100
4437	—100
4442	—100
4466	—100
4477	—100
4500	—200
4578	—100
4611	—100
4642	—100
4649	—100
4656	—100
4694	—100
4780	—100
4815	—100
4834	—100
4849	—200
4855	—100
4856	—100
4861	—100
4897	—100
4901	—100
4925	—500
4931	—100
4985	—200
CINCO MIL	
5048	—100
5067	—100
5078	—200
5088	—100
5103	—200
5149	—100
5159	—100
5194	—100
5199	—100
5211	—100
5215	—100
5218	—200
5262	—100
5265	—100
5292	—200
5295	—100
5315	—100
5326	—100
5339	—100
5343	—100
5349	—200
5362	—100
5382	—100
5387	—100
5407	—200
5425	—200
5457	—100
5465	—200
5473	—100
5476	—200
5581	—100
5584	—200

NUMEROS	PESOS
5634	—100
5655	—100
5676	—100
5680	—100
5709	—100
5725	—100
5732	2,000
5734	2,000
5753	—200
5813	—100
5845	—100
5877	—200
5919	—100
5925	—100
5972	—100
5983	—100
SEIS MIL	
6010	—100
6023	—100
6027	—100
6055	—100
6060	—100
6070	—200
6101	—100
6136	—100
6144	—500
6159	—100
6210	—100
6220	—100
6239	—100
6257	—100
6262	—100
6272	—100
6304	—100
6344	—100
6348	—100
6378	—100
6395	—100
6426	—100
6452	—100
6455	—100
6505	—500
6510	—200
6512	—200
6540	—200
6578	—100
6579	—100
6585	—100
6596	—200
6612	—100
6616	—100
6656	—200
6709	—100
6717	—100
6729	—100
6744	—200
6772	—100
6840	—100
6848	—100
6854	—500
6920	—100
6936	—100
6944	—100
6956	—100
6964	—100
6966	—100
6971	—100
6985	—100
SIETE MIL	
7007	—100
7029	—100
7031	—100
7037	—100
7051	—100
7123	—200
7130	—100
7152	—100
7154	—100
7159	—100
7188	—100
7203	—100
7241	—100
7245	—100
7252	—100
7269	—100
7285	—100
7352	—100
7355	—100
7416	—100
7427	—100

NUMEROS	PESOS
7471	—100
7476	—100
7503	—100
7505	—100
7511	—200
7514	—100
7587	—200
7599	—100
7604	—100
7615	—100
7621	2,000
7640	—100
7676	—100
7688	—100
7723	—100
7733	—100
7743	—100
7760	—100
7765	—100
7775	—100
7827	—100
7829	—100
7832	—200
7842	—100
7846	—100
7851	—100
7860	—200
7884	—100
7898	—100
7905	—200
7919	—100
7929	—100
7950	—100
7964	—100
OCHO MIL	
8000	—100
8008	—100
8032	—100
8035	—200
8036	—100
8066	—100
8099	—100
8137	—100
8160	—100
8167	—200
8174	—200
8175	—100
8183	—100
8184	—100
8224	—100
8282	—100
8286	—100
8377	—100
8389	—200
8414	—100
8434	—200
8452	—100
8507	—100
8513	—100
8535	—100
8557	—100
8560	—200
8574	—100
8576	—100
8599	—100
8616	—100
8655	—100
8658	—100
8681	—200
8682	—100
8743	—200
8756	—200
8768	—100
8787	—100
8806	—100
8821	—100
8828	—100
8834	—200
8835	—100
8839	—100
8842	—200
8850	—100
8860	—100
8876	—200
8878	—100
8880	—100
8904	—100
8936	—100
8937	—100
8940	—500
8944	—100
8959	—100
8972	—100
8997	—100

NUMEROS	PESOS
NUEVE MIL	
9006	—100
9010	—200
9073	—100
9078	—100
9106	—100
9117	—100
9146	—100
9185	—100
9192	—200
9204	—100
9224	—100
9283	—100
9323	1,000
9333	—100
9372	—100
9374	—100
9376	—100
9380	—100
9420	—100
9433	—100
9442	—100
9511	—100
9569	—100
9580	—200
9583	—100
9590	—200
9672	—200
9675	—100
9729	—100
9752	—100
9772	—200
9789	—100
9842	—100
9870	—100
9884	—100
9899	—100
9955	—100
9957	—100
9963	—100
DIEZ MIL	
10009	—100
10023	—100
10055	—100
10081	—100
10102	—100
10112	—100
10166	—100
10171	—100
10264	—100
10268	—100
10279	—100
10284	—200
10301	—100
10329	—100
10331	—100
10346	—100
10354	—100
10358	—100
10433	—100
10461	—200
10494	—100
10541	—100
10545	—100
10552	—200
10562	—100
10567	—500
10603	—200
10624	—100
10625	—200
10709	—100
10792	—100
10870	—100
10937	—100
10945	—100
10953	—100
10961	—100
10981	—200
ONCE MIL	
11021	—200
11051	—100
11070	—200
11071	—100
11073	—100
11168	—200
11235	—100
11261	—100
11306	—100
11346	—100
11350	—100
11425	—100
11449	—100

NUMEROS	PESOS
11479	—200
11486	—200
11537	—100
11557	—100
11559	—100
11609	—200
11618	—100
11626	—100
11636	—100
11637	—100
11666	—500
11670	—200
11672	—100
11678	—100
11763	—100
11800	—100
11819	—100
11862	—100
11870	—100
11875	—100
11902	—100
11951	1,000
DOCE MIL	
12002	—100
12025	—200
12032	—100
12077	—100
12091	—100
12109	—100
12113	—200
12121	—200
12126	—200
12164	—200
12205	—100
12207	—100
12240	—100
12244	—100
12303	—100
12357	—100
12359	—100
12389	—200
12444	—100
12446	—100
12448	—100
12465	—100
12486	—100
12548	—100
12631	—100
12648	—100
12655	—100
12710	—100
12744	—100
12807	—200
12827	—100
12860	—100
12884	—100
12900

ECONOMIA Y FINANZAS

EL BALANCE DE LOS BANCOS Y EL PROYECTO DE LEGISLACION BANCARIA

En todas las declaraciones que ha venido haciendo el nuevo Secretario de Hacienda, ha manifestado invariablemente que un asunto al que desea prestarle especial atención es al problema bancario, materia en la que el mismo doctor Gutiérrez de Celis manifiesta haber trabajado en el pasado. Es de felicitarse que así sea, pues si hay problema en nuestra economía que necesita ser abordado y resuelto es el bancario. El resurgimiento de la banca cubana, conjuntamente con la reglamentación de la banca extranjera que por medio de las sucursales de las grandes instituciones de Crédito explotan el negocio bancario en la Isla, es punto de gran importancia en nuestra organización financiera, asunto al cual ha venido prestando especial atención el DIARIO desde hace tiempo, y es por ello que nos satisface altamente ver que el actual Secretario de Hacienda está dispuesto a abordar el problema.

Después de permanecer más de dos años en la Cámara de Representantes, al fin fué aprobado el Proyecto de Ley sobre banca y ha pasado para su revisión al Senado, a donde se encuentra actualmente.

Aunque como lo hemos venido indicando en distintos artículos, hay ciertas disposiciones en dicho Proyecto de ley que requieren algunas modificaciones, no cabe duda que aquí donde no tenemos ninguna ley sobre la materia, la aprobación de dicho proyecto con las citadas enmiendas sería el primer paso en la dación de una verdadera legislación bancaria basada en los métodos modernos de la alta finanza. Por eso es que abogamos por el Proyecto del señor López y por ello también es que nos permitimos sugerir al Secretario de Hacienda que preste a este asunto su decidido apoyo.

Entre las muchas ventajas que reportaría al país el aprobarse el mencionado Proyecto de ley existe la de poder colocar en depósito en cuenta corriente los 35 millones de pesos que hoy permanecen inactivos en las arcas fiscales, sin ningún riesgo para el Estado desde que aparte de una prudente distribución entre todos los bancos asociados al Clearing House, estos—los bancos depositarios—de acuerdo con las disposiciones de la ley prestarían saneadas garantías en bonos. Además de que aprobado el ctiado Proyecto de ley los bancos nacionales y las sucursales de los extranjeros radicados tendrían que publicar el estado de sus negocios en Cuba. Esta medida reportaría la ventaja de poder conocer la marcha de los negocios en general, desde que una de las bases fundamentales para poderse formar un juicio exacto del estado de los mismos y el grado de prosperidad del país radica en el conocimiento de los ahorros, de las disponibilidades bancarias, del monto de los préstamos y en una palabra, en el conocimiento de todos los "items" que componen el balance de las instituciones de crédito. Con la publicación semestral o anual del Balance General con el estado de Ganancias y Pérdidas se obtendría la fiscalización del impuesto sobre utilidades, desde que dándose a conocer al público y tratándose de instituciones de crédito, estos estados tendrían que ser fiel expresión de la verdad y no se daría el caso, como sucede en la actualidad, en que los balances se confeccionan en forma tal que se elude la tributación, desde que en forma habilidosa esas ganancias que deben contribuir con el 8 por ciento se trsapasan a las oficinas principales de los bancos que tienen sucursales en Cuba.

No hay que perder de vista que aparte de que es función primordial de los gobiernos la de la supervisión de sus fuentes de ingresos y comprobación de ellos, existe también la de obligar a las instituciones que gozan del favor del público, recibiendo el dinero del mismo en depósito a poner de manifiesto periódicamente y al alcance de todos, el estado de sus negocios en el país en donde radican.

Prueba de ello es la disposición que existe en toda legislación bancaria en el mundo entero: obligándo a los bancos a dar a la publicidad sus balances, como lo expresa nuestro Código de Comercio en su artículo 183, pero que hasta el presente resulta letra muerta.

No nos proponemos en este breve trabajo abarcar el problema en todos sus aspectos, nos referimos ahora a los bancos de depósito y descuento, desde que el problema del resurgimiento de la banca cubana es algo que clama por una solución inmediata y siguiendo el estado actual de cosas el desarrollo de las instituciones nacionales resulta punto menos que imposible.

NOTAS DE WALL STREET

NUEVA YORK, abril 20. AP. George H. Houston dimtió como presidente y director de la Cuban Dominican Sugar Corporation y Frederick B. Adams, director, fué elegido presidente.

—La Hudson Motor Car Company ganó 2 pesos 52 centavos por acción en el primer trimestre de este año contra 2 pesos 6 centavos en el primer trimestre del año pasado.

—Todos los departamentos de la Crucible Sfeel Corporation han registrado un record de producción durante el mes de marzo, según declaró el presidente Horace ..lkinson.

N. Gelats & Co. BANQUEROS HABANA Aguiar 106-108

Vendemos cheques de Viajeros Pagaderos en Todas Partes del Mundo y Cartas de Crédito Circulares en las mejores Condiciones

"SECCION DE CAJA DE AHORROS"

Recibimos Depósitos en esta Sección Pagando Interés de 3 por 100 Anual

Todas estas operaciones pueden efectuarse también por correo

INFORMACION MERCANTIL DEL PUERTO

MOVIMIENTO DE EXPORTACION TABACO

Vapor americano "SAN JOSE", para New York:
Cuban Land Leaf. American Cigar: 380 barriles despalillado.
Idem Seidenberg Co.: 52 idem idem.
H. Duys Co. Mc Lead Nelon: 5 id idem.
Idem Yacun Bros: 25 pacas recortes.
Idem R. A. Bahía Co.: 3 barriles despalillado; 25 pacas recortes.

Vapor americano "GOV. COBB", para Key West:
C. González. Same: 1 tercio rama.

Vapor americano "CUBA", para Key West:
M. A. Pollack. A. Santaella: 105 pacas recortes.
Idem Wengler. Mandell: 28 tercios rama.

Vapor inglés "ULUA", para New York:
Henry Clay Bock Co. M. Hart. Co.: 5 cajas tabaco elaborado.
Idem Morris Morris (Londres): 5 idem idem.

Vapor americano "MUNAMAR", para New Orleans:
Cifuentes Pego Co. M. L.: 3 cajas tabaco.

AZUCAR

Vapor americano "PARISMINA", para Colón y escalas:
Cuban Sugar Refining. Orden: 300 saquitos azúcar.

Vapor americano "MUNARGO", para New York:
Central Occidente. Orden: 5,000 sacos azúcar.

Vapor americano "MUNAMAR", para New Orleans:
Central Toledo. Orden: 450 sacos azúcar.
Central Providencia. Orden: 160 idem idem.
Central Portugalete. Orden: 474 idem idem.

FRUTOS Y VEGETALES

Vapor americano "J. R. PARROT" para Key West:
Dardet Co. W. I. Fruit Co.: 378 huacales piña.
H. Hinojosa. R. D. Russell: 650 racimos plátanos.

Vapor americano "SIBONEY", para New York:
Kingsbury Co Hutchenson Co.: 225 huacales piña; 164 idem vegetales.

RESUMEN DE VIVERES

Vapor americano "ORIZABA", de New York:
Galletas: 79 bultos.
Quesos: 1,673 idem.
Frijoles: 564 sacos.
Café: 60 idem.
Harina: 300 idem.
Cebollas: 1,300 idem.
Papas: 3,249 idem.
Mantequilla: 300 cajas.
Leche: 4.756 idem.
Jabón: 165 idem.
Glucosa: 45 barriles.
Aceite: 100 idem.
Manteca: 75 bultos.
Provisiones: 193 idem.
Salmón: 200 cajas.
Tomate: 1,100 idem.
Chocolates: 2,250 cartones.

Aceite: 45 tercerolas.
Frijoles: 202 sacos.
Harina: 2,336 idem.
Arroz: 1,880 idem.
Cebollas: 5,000 idem.
Guisantes: 50 idem.
Embutidos: 6 bultos.
Provisiones: 357 idem.
Carne: 7 idem.
Manteca: 175 idem.
Quesos: 950 idem.
Papas, 1,530 idem.
Mantequilla: 50 cajas.
Sardinas: 150 idem.
Dulces: 115 idem.
Leche: 1,150 idem.
Salsa Tomate: 590 idem.
Galletas: 24 idem.
Chocolates: 47 cajas.

MERCADO DE NEW YORK

POR NUESTRO HILO DIRECTO A. P.

MERCADO DE BONOS

NUEVA YORK, abril 20. AP. Renovada fuerza manifestaron varias emisiones en el mercado de bonos, durante la sesión de hoy, aunque las transacciones fueron relativamente más pequeñas en volumen.

Los bonos ferroviarios hipotecarios suministraron el principal motivo para las operaciones del día, despleg gando considerable fuerza las obligaciones de la scompañías de alta cotización.

Varias cotizaciones máximas para el año se alcanzaron en la división ferroviaria por la mayor parte de los bonos de las compañías secundarias. Chicago y Eastern Illinois del 5, estableció un nuevo máximo, mientras Pennsylvania del 7 y Western Maryland alcanzaban elevadas cotizaciones, pero no lograron mantener sus ganancias hasta el cierre. Erie convertibles D del 4 volvieron a acumularse bruscamente y Seabord Airline ajustados del 5 avanzaron cerca de dos puntos.

Nuevos máximos para 1927 se registraron en International Telephone and Telegraph del 5 y medio y Dominion Iron and Steel del 5. Interbourough Rapid Transit del 5 y medio y Dominion Iron and Steel del 5. Interborough Rapid Transit del 5 y medio volvieron a acumularse libremente. Granby del 7 continuó distinguiéndose por su flojedad a causa de las liquidaciones que siguieron a su reciente alza brusca.

Con un total de ventas de más de 1.200.000 pesos, los bonos de servicio público italiano del 7, volvieron a pasar de la par antes de regresar a la cotización de 99 y medio. Las opiniones difieren respecto a la probabilidad de que esta emisión sea amortizada el día primero de mayo a 105, como se predice.

La venta de bonos del tercer empréstito de La Libertad del 4 y cuarto por ciento fué la principal actividad en la división del gobierno federal, donde los precios estuvieron inclinados a ceder.

MERCADO DE ACCIONES

NUEVA YORK, abril 20. AP.—El mercado de acciones estuvo hoy irregular después de una explosión de fuerza en la apertura. Las compras fueron de carácter selectivo, registrándose algunas ganancias por varias ferrocarrileras, mercantiles, petroleras, alimenticias y equipos ferroviarios. El total de ventas de nuevo cuzó de la marca de dos millones.

La facilidad del tipo del dinero continuó ejerciendo una influencia alcista en el mercado. Los nuevos fueron variados en carácter. Los reportes trimestrales de las compañías de acero Republic y Youngstow, que se comparan desfavorablemente con las del mismo período del año pasado, y las menos optimistas revistas semanales del comercio de aceros, produjeron algunas ventas en las acciones de estas compañías, bajando Gulf States cerca de cinco puntos.

Aunque Hudson Motors mostraron una ganancia substancial, en el primer trimestre, con relación al del año pasado, este informe aparentemente había sido descontado y las acciones cerraron fraccionalmente más baáas a 75 tres cuartos. Hupp, que hizo una comparación desfavorable con las ganancias del primer trimestre de este año, con las del año pasado, se vendió a un nuevo record bajo, a 19 y medio, y también sufrieron pesadez Mack Truckks, Dodge Bros. Chrysler, Pierce Arrow preferidas, Jordan y ..hite. Las pérdidas en general fueron pequeñas.

General Motors se llegó a vender a un nuevo alto precio de 188 siete octavos, pero perdió después todas las ganancias del día.

El renovado avance en Kelly Springield a un nuevo precio alto de 127 y medio, revivió los rumores de un próximo aumento en los precios de los neumáticos. Otras acciones que subieron en sus cotizaciones fueron ..oolworth, Coca Cola, Jewel Tea, South Porto Rican Sugar, International Business Machines, Otis Elevator, International Telephone, United Gray, Allis Chalmers, Remington Typewriter, Kennecott, Reynold Tobacco, International Silver e International Shoe.

La compra de ferroviarias estuvo estimulada por la publicación de un informe favorable al tráfico, y a los rumores de próximos dividendos para las comunes de la Texas and Pacific, que ganaron seis puntos a una nueva cotización máxima a 81 y un cuarto y bajaron después a 79.

El establecimiento de una cotización máxima por la lira italiana a más de 5.05 centavos caracterizó al firme mercado de cambios.

La demanda de la libra esterlina se sostuvo firme alrededor de $4.85 y 5|16 y los francos franceses por encima de 3.91 centavos

MERCADO DEL CAFE

NUEVA YORK, abril 20. (A.P.) El mercado de futuros en café estuvo hoy más fácil, con pequeñas ofertas inspiradas por el disgusto que han causado los cablegramas de Río. Abrió la sesión desde 8 puntos más bajo a uno más alto, lescendiendo julio desde 12.62 a 12.59. El mercado general cerró desde sin cambio a 14 puntos más bajo, con venta de 14.000 sacos.

Mes	Cierre
Mayo	13.56
Julio	12.59
Septiembre	11.85
Diciembre	1.85
Enero	11.35
Marzo	11.15

MERCADO DE LEGUMBRES

NUEVA YORK, abril 20. (A.P.) Esta mañana se ofrecieron los siguientes productos cubanos en este mercado:

Berenjenas, 2.886 huacales. Oferta moderada, lemanda escasa, mercado encalmado. Fancy, de 2 a 3; inferiores, de 1.25 a 1.75.

Pimientos, 1.777 huacales: Oferta moderada, demanda moderada, mercado firme. Fancy. de 1.00 a 1.50.

Frijoles Limas, 1.469 huacales. Oferta moderada, demanda moderada, mercado más débil. Ordinarios, de 2 a 3.

Quimbombó, 325 huacales. Oferta limitada, demanda limitada, mercado más débil. De 3 a 4.

Bolsa de Nueva York

FERROCARRILES	
Atch. Top. & Santa Fe	183¼
Atl. Coast Line	182½
Baltimore & Ohio	116¼
Chesapeake & Ohio	168
Chi. Gt. West, com.	16
Chi. Gt. West., pref.	28½
Chic. & N. W.	83¼
Chi. Mil & San Paul, pref.	23⅛
C., Rock I & P	99½
Delawar & Hudson	.....
Del. Lack West.	164½
Erie	54⅞
Erie First	57⅜
Great Northern	87
Illinois Central	.....
Kansas City Southern	59⅞
Lehigh Valley	125¼
Louisville & Nash	.....
Mo., Kan & Tex, com.	46¼
Mo., Kan & Tex, pref.	.....
Mo., Pac., com.	59
Mo., Pac., pref.	109½
N. Y. Central	149⅝
N. Y., N. H. & H.	52¾
Norfolk & Western	181⅜
Northern Pacific	86⅛
Pensilvannia	60⅞
Pere Marquete	121
Titts W. Va.	.....
Reading	110¼
St. Louis & St. Francisco	111
St. Louis & Southwestern	77
Seaoard Line, com.	30
Seaboard Line, pref.	.....
Southern Pacific	112¼
Southern Railway	125¾
Texas & Pac.	79
Unión Pacific	173¼
Wabash, com.	70¾
Wabash, pref.	.....
Western Maryland, com.	38¼

EQUIPOS	
American Car Fou	103
American Brake Shoe	144½
American Locomotive	110½
Baldwin Locomotive	191¼
Gen Raid Sig.	115
Preseed Steel Car	62½
Pullman	179
Westinghouse Air Brake	153¾

MOTORES	
Chandler Mot.	.....
Chandler Mot., pref.	.....
Chryler	44¼
Fed. Mot. Tr.	25⅞
Dodge Motors, com.	19
Dodge Motors, pref.	74¾
General Mot.	187⅞
Hudson Motor Co.	75⅝
Hupmovile	19¾
Jordan Motor	18⅝
Mack Trucks	108⅝
Moon Motor	.....
Nash	64½
Packard Motors	35
Peerles Motors	.....
Pierce Arrow, com.	18⅛
Studebaker Corp.	55⅝
White	47⅜
Yellow Truck	29⅛

ACCESORIOS	
Am. Bosch Mag.	17¾
Briggs Body	31
Stewart Warner	68
Timken Roller	90⅛

GOMAS	
Ajax	19⅞
Fisk Tire	19⅝
Goodrich	57¾
Kelyy Sprinkfield Tire	27
U. S. Rubber	64½

ACEROS	
Am. Steel Fou	43½
Bethlehem Steel	52⅝
Colo F & I	83⅛
Crucible Steel	92
Gulf States	53
Republic Iron Steel	68
Sloss-Sheffield	.....
U. S. Steel	171⅝
Vanadiun	48½
Youngstown	90⅝

PETROLEOS	
Atlantic Ref.	.....
Barnsdall A	28¼
California Petrol	24¾
General Asphalt	86⅜
Hoston Oil	114⅜
Independent Oil & Gas	22¼
Louisania Oil	13
Maracaibo	.....
Marland Oil	42¼
Mex. Seaboard	.....
Mid Cont. Pet.	32
Pan American B	38⅝
Pan American West B	.....
Phillips Petroleum	45
Panhan P & R	.....
Pure Oil	28⅛
Shell-Union Oil	27⅝
Sims Petroleum	19½

AZUCAR Y FERROCARRILES CUBANOS	
American Beet Sugar	.....
American Sugar Pef.	89
Cuban Cane Sugar, com.	.....
Cuban Cane Sugar, pref.	44½
Cuban American Sugar	25⅞
Cuba Company	31¼
Consoldatec R. R. of Cuba	72
Punta Alegre	43⅜
Puerto Rico Sugar	187⅞

COLEGIO DE CORREDORES

COTIZACION OFICIAL DEL DIA 20 DE ABRIL

Cambios	Tipos
S|E. Unidos cable	1|32 D.
S|E. Unidos vista	5|64 D.
Londres cable	4.85 ½
Londres vista	4.85 ⅞
Londres 60 días	——
París cable	3.93
París vista	3.92
Bruselas vista	13.91
España cable	17.65
España vista	17.63
Italia vista	5.05
Zurich vista	19.25
Hong Kong vista	49.96
Amsterdam vista	39.99
Copenhague vista	——
Christianía vista	——
Estocolmo vista	——
Montreal vista	——
Berlín vista	——

NOTARIOS DE TURNO

Para Cambios: Raúl Comesaña.
Para intervenir en la cotización oficial de la Bolsa de la Habana: Pedro Molino; Armando Parajón.
Visto Bueno: Antonio Arocha, Síndico Presidente.
Enrique Pertierra, Secretario Contador.

VALORES DE NEW YORK

BONOS
15.176.000

ACCIONES
2.168.700

CHEQUES
1.029.000.000

MERCADO DE BONOS

BONOS CUBANOS
NUEVA YORK, abril 20. (AP)

	Alto	Bajo	Cierre
In Tel and Tel.	138⅝	136¾	137⅜
Cuba (5 1|2 s.) 1953	103	103	103
Cuba Ex. 5 s. 1944	100¼	100¼	100¼
Cuba Ex. 5 s. 1949	101½	101½	101½
Cuba Ex. 4½ s. 1949	94⅞	94¼	94⅞
C. Railroad 5 s. 1952	98	96⅛	96⅜
Hav. Elec. 5 s 1952	97½	97½	97½

VALORES AZUCAREROS
NUEVA YORK, abril 20. (AP)

	Alto	Bajo	Cierre
Amer. Sugar.— Ventas 1.000	90	89	89
C. A. Sugar.— Ventas 700	26	25⅝	27⅞
C. Cane Sugar. Ventas 100	9½	9½	9½
C. Cane S. pf. Ventas 1.500	45⅞	44¼	44½
P. Alegre Sug.			

BONOS DE LA LIBERTAD
NUEVA YORK abril 20. (AP)

	Alto	Bajo	Cierre
3 1|2 s.	——	——	——
2o. 4 s.	——	——	——
2o. 4 s.	——	——	——
1o. 4 1|4	103.36	103.3	103.4
2o. 4 1|4	100.11	100.10	100.11
3o. 4 1|4	100.28	100.24	100.24
4o. 4 1|4	103.26	103.23	103.23
U. S. 4 s.	107.4	107.24	107 24
U. S. T. 4 1|4.	113	112.20	112.24
U. S. T. 3 3|4.	105.17	105.8	105.8

BONOS INTERNACIONALES
NUEVA YORK abril 20. (AP)

	Alto	Bajo	Cierre
Burdeos 6 % 1934	97	96¾	96¾
Lyon 6 por 100 1934	97⅛	97	97⅛
Marsella 6 % 1934	97	96¾	96⅞
Alemania 7 % 1949	107¾	107½	107⅝
Francia 7 % 1949	103¾	103⅜	103½
Holanda 6 % 1954	103⅝	103½	103½
Argentina 6 % 1957	100	99¾	100
Chile siete % 1942	100⅛	100	100
Checo - Eslovaquia ocho % 1951	108⅝	108½	108½

PLATA EN BARRAS
NUEVA YORK abril 20. (AP)
Plata en barras 57½

BOLSA DE MADRID
MADRID abril 20. (AP)

	Pesetas
Libra esterlina	27.56
Franco	22.30

BOLSA DE BARCELONA
BARCELONA abril 20. (AP)
El dolar se cotizó a 5.68.5 pesetas.

BOLSA DE PARIS
PARIS abril 20. (AP)
Los precios de los valores cotizados hoy en esta Bolsa estuvieron firmes.

	Francos
Renta del 3 por 100	58.25
Empréstito del 5 por 100	79.90
Cambios sobre Londres	124.01
El dolar se cotizó a	25.53½

BOLSA DE LONDRES
LONDRES abril 20. (AP)
En esta Bolsa se cotizaron hoy los siguientes valores:

Consolidados por dinero	54½
United Havana Railway	75½
Empréstito británico de 5 por 100	102⅛
Empréstito británico del 4 1|2 por 100	95⅞

MERCADO DE CAMBIOS

NUEVA YORR abril 20. (AP)
INGLATERRA: Libra esterlina. Par 4.86.6.
Vista 4.85. 5/16
Cable 4.85.11/16
Sesenta días 4.81 ½
ESPAÑA: Par 19.3 centavos por peseta.
Vista 17.60
FRANCIA: Par 19.3 centavos por franco.
Vista 3.91 ½
Cable 3.91.11/16
SUIZA: Par 19.3 centavos por franco.
Vista 19.23 ½
BELGICA: Belga (nueva moneda) Par 13.88.
Vista 13.90
ITALIA: Par 19.3 centavos por lira.
Vista 5.05
Cable 5.05 ½
SUECIA: Par 26.8 centavos por corona.
Vista 26.78
HOLANDA: Par 40 42 centavos por florín.
Vista 39.97
GRECIA: Par 19.3 centavos por dracma.
Vista 1.33 ½
NORUEGA: Par 26.8 centavos por corona.
Vista 25.93
DINAMARCA: Par 26.8 centavos por corona.
Vista 26.66
CHECOESLOVAQUIA: Par 20.3 centavos por corona.
Vista 2.96
YUGOESLAVIA: Par 19.3 centavos por dinar.
Vista 1.76
RUMANIA: Par 19.3 centavos por len.
Vista 0.61 ½
POLONIA: Par 19.3 centavos por zloty.
Vista 11.40
ALEMANIA: Par 23.82 centavos por marco.
Vista 23.69
AUSTRIA: Par 14.07 centavos por chelín.
Vista 0.14.125
JAPON: Par 49.8 centavos por yen.
Vista 48.50
CHINA: Par 79.278 por tael.
Vista 61.25
ARGENTINA: Par 42.40 centavos por peso.
Vista 42.37 ½
BRASIL: Par 32.40 centavos por milreis.
Vista 11.81 ¾
MONTREAL: Par 100 centavos por dolar.
Vista 100.12 ½

MERCADO DE VIVERES

NUEVA YORK abril 20. (AP)
En este mercado se cotizaron hoy los siguientes artículos:
Trigo número 2 rojo de invierno: por bushel 1.45.
Trigo número 2 duro de invierno: por bushel 1.51.
Maíz para la exportación: por bushel 80 7|8.
Centeno número 2: por bushel a 1.14 3|8.
Avena blanca: por bushel de 0.50 a 0.68.
Harina: por barril de 6.75 a 7.10.
Garasa amarilla: por libra de 3|8 a 6 1|2.
Aceite semilla de algodón: libra a 8.50.
Manteca refinada: libra 14.07 1|2.
Papas número 1: por barril de 3.35 a 4.50.
Frijoles: por libra 7.25.
Cebollas: por bushel a 1.45.
Arroz: libra de 8.00 a 8.50.
Bacalao: libra de 8.00 a 9.00.
Afrecho: por tonelada de 27.00 a 28.00.
Heno número 2: por tonelada, de 24.00 a 25.00.

MERCADO DE ALGODON

Al cerrar ayer el mercado de New York se cotizaba el algodón como sigue:

	Quintal
Mayo	14.48
Julio	14.70
Octubre	14.97
Diciembre	15.15
Enero (1928)	15.22
Marzo (1928)	15.37

Después del siniestro puede encontrar a salvo su documentación, si estaba en un archivo "ALLSTEEL".
El único que soporta altas temperaturas.
No tiene tornillos que se aflojen. Sus uniones son hechas con soldadura Autógena.

MORGAN & McAVOY COMPANY
Aguiar No. 79 Teléfono A-4102 Habana

Agencia en Oriente:
LAUREANO GARCIA
José A. Saco, baja No. 13 Santiago de Cuba

3653 1d-21

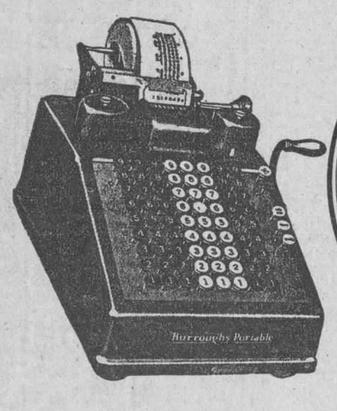

$125 Contado

La Máquina de Sumar

Burroughs Portátil

He aquí una nueva máquina de sumar BURROUGHS. Suma e imprime hasta 999,999.99. Tiene teclado visible, completo. Se puede manejar por medio de una sola mano. Es portátil y se lleva con facilidad del mostrador al escritorio o de una mesa a otra para utilizarla precisamente allí donde se necesita. Permítanos hacerle una demostración práctica o suministrarle información detallada. No vacile en escribirnos. Ninguna obligación de su parte.

Compañía Burroughs Antillana, Inc.
(Sucursal de la Burroughs Adding Machine Company, Detroit, E. U. A.)
Presidente Zayas (O'Reilly) 114 Teléfono M-4881 Habana

MAQUINAS DE SUMAR, DE CONTABILIDAD, DE CALCULAR Y PARA FACTURAS

3655 1d-21

La Remington En Los Ingenios

Lo más importante en el breve pero intenso periodo de la zafra en Cuba es la seguridad de que no habrá entorpecimientos en la maquinaria de los centrales. Esta seguridad debe existir no solamente en la maquinaria de la molienda, sino también en el equipo de oficina que se use.

En cada ciudad y pueblo de importancia en Cuba contamos con representantes competentes, preparados para prestar servicio mecánico inmediato a los dueños de Remington. Nuestra amplia y surtida existencia nos permite hacer entregas de cualquier pieza de repuesto con prontitud a precios de fábrica.

Remington Typewriter Company of Cuba
O'Reilly 31 Tels. A-2828, M-7117
Habana

3651 1d-21

ANUNCIESE Y SUSCRIBASE AL "DIARIO DE LA MARINA"

M.E.C.D. 2016

VENDO

HAVANA ELECTRIC RAILWAY CO.

PREFERIDAS DEL 6%

A LOS TIPOS ACTUALES RESULTA UNA INVERSION DEL 7.3|8 POR CIENTO

EL PROXIMO DIVIDENDO SE PAGARA EN JUNIO 1º

La Compaña solo tiene $6.746.170 en Bonos del 5 0|0 y $5.500.000 de Obligaciones del 5.1|2 0|0 por delante de estas Preferidas, lo cual representa un Pasivo pequeño comparado con el Activo que está calculado en más de $25.000.000.

Julio B. Forcade

Miembro de la Bolsa de la Habana
Oficinas: Bank of Nova Scotia 222_223
(Cuba y O'Reilly)
Teléfono: A-4983

PESETA

SE COTIZO A RAZON DE
5 PESETAS
67.53
DOLLAR

FRANCO

SE COTIZO A RAZON DE
25 FRANCOS
51 CENTIMOS
DOLLAR

BOLSA DE LA HABANA

COTIZACION OFICIAL DEL DIA 20 DE ABRIL

BONOS Y OBLIGACIONES

	Comp.	Vend.
República de Cuba 1904 Speyer Cy 35.000.000	101½	—
República de Cuba 1905 (Deuda Interior) Cy 11.169.800	99½	100½
República de Cuba 1909 (4½) Cy 16.500.000	94	—
República de Cuba 1914 Morgan Cy 10.000.000	101½	—
República de Cuba 1917 Puertos Cy 7.000.000	101	—
República de Cuba 1923 5½ Cy 50.000.000	104½	105½
Ayuntamiento de la Habana (1a. hipoteca) Cy 5.183.100	101½	—
Ayuntamiento de la Habana (2a. hipoteca) Cy 2.655.000	101½	—
Banco Territorial; capital $4.000.000	78	—
Compañía de Calzado; capital $400.000	75	—
Compañía Cervecera; capital Cy 2.000.000	106⅞	110
Ciego de Avila; capital Cy 7000.000	—	—
Acueducto de Cienfuegos; capital $1.500.000	—	—
Compañía Curtidora; capital $200.000	—	—
Compañía del Gas; capital Cy 4.000.000	111	120
Havana Electric (Consolidados) cap. Currency $372.561	99	101
Compañía Licorera; capital $2.500.000	17	30
Compañía Manufacturera capital $2.600.000	50	55
Matadero; capital pesos 500.000	—	—
Nacional de Hielo; capital $300.000	—	—
Nueva Fábrica de Hielo (bonos) capital pesos 3.000.000	102	—
Nueva Fábrica de Hielo (obligaciones no hipotecarias) capital peso 3.000.000	102	—
Ferrocarril Noroeste; capital Cy 3.000.000	—	—
Papelera serie A.; capital $500.000	100	102
Papelera serie B.; capital $800.000	58	64
Ca. Teléfono; capital Cy 4.000.000	95	—
Ferrocarriles Unidos; capital £380.000	85	—
Compañía Urbanizadora; capital $2.000.000	—	—
Edificio La Metropolitana (S. A.) capital Cy 1.200.000	99	102⅞
Jarcia Matanzas; capital $350.000	99	103
Tonheer (obligaciones no hipotecarias); capital Cy 2.000.000	—	—

ACCIONES

	Comp.	Vend.
Compañía Cubana de Acidentes; capital pesos 250.000	—	—
Banco Agrícola; capital $250.000	—	—
Banco Territorial; capital $5.000.000	43	53
Banco Territorial (beneficiarias); capital pesos 5.000.000	2	—
Cervecera; capital pesos 1.000.000	143	—
Ciego de Avila; capital Cy 1.200.000	—	—
Acueducto de Cienfuegos capital $1.000.000	—	—
Constancia Copper; capital $1.000.000	—	—
Constructora; preferidas, capital Cy 2.000.000	—	—
Constructora; comunes; capital Cy 3.000.000	—	—
Cuba Cane (preferidas); capital Cy 50.000.000	38½	—
Cuba Cane; comunes; capital Cy 50,000,000	8	—
Cuba R. R.; capital Cy 10.000.000	—	—
Cuban Central (preferidas) capital Cy 900.000	—	—
Cuban Central; comunes capital Cy 900,000	—	—
Cuban Tyre; preferidas; capital $781.700	—	—
Cuban Tyre; comunes; capital $2.563.400	—	—
Curtidora; capital pesos 300.000	—	—
Industrial Cuba; capital $250.000	—	—
Havana Electric Railway Co. preferidas; capital $5.000.000	82¾	86
Havana Electric Railway Co. (comunes) en circulación 200,000 acciones; capital $326.500	25¾	28
Jarcia preferidas; capital $2.500.000	93½	94½
Jarcia comunes; capital $3.500.000	27¼	28½
Licorera; comunes; capi- $8,000	4	4½
Lonja; preferidas capital Cy 200.000	100	—
Lonja; comunes; capital Cy 200.000	—	—
Manufacturera (preferidas); capital pesos 5.000.000	5½	6¼
Manufacturera; comunes capital 5.000.000	1¾	2¾
Matadero; capital pesos $10.000.000	—	—
Naviera; preferidas; capital $2.000,000	64¾	67
Naviera; comunes; capital $4.000.000	11⅞	13
Nueva Fábrica de Hielo; capital $3.000.000	400	—
Perfumería; preferidas; capital $1.400.000	67	76
Perfumería (comunes); capital $1.850.000	7	17
Pesca (preferidas); capital $1.000.000	107	—
Pesca (comunes) capital $1.500.000	30	—
Compañía de Préstamos y Joyería; capital pesos 500.000	—	—
Eléctrica de Santago de Cuba; capital Currency 1.500.000	—	—
Eléctrica de Sancti Spíritus; capital $39.800	—	—
Teléfono; preferidas; capital $2.000.000	110½	111¼
Teléfono; comunes; capital Cy 5.000.000	120	160
Teléfono Internacional; capital Cy 61.272.100	136	138⅜
Trust Co.; capital pesos 5.000.000	—	—
Ferrocarriles Unidos; capital £359.970	89	90¼
Union Oil; capital pesos 1.000.000	6	10
Compañía Urbanizadora; preferidas; capital pesos 1.500.000	—	—
Metropolitan Auto; capital Cy 200.000	—	—
Cubana Fibra y Jarcia	54	69
Cubana Fibra y Jarcia Sindicadas	50	69

HAVANA ELECTRIC & UTILITIES COMPANY

AVISO

La Junta Directiva de esta Compañía en sesión celebrada el día 19 de Abril de 1927, acordó repartir un dividendo de $1.50 por acción sobre las acciones Primeras Preferidas de 6% Acumulativo, y $1.25 por acción sobre las acciones de Preferencia Acumulativo, por el trimestre que termina el 14 de Mayo de 1927.

Estos dividendos se pagarán el día 16 de Mayo de 1927, por medio de cheques que se enviarán al domicilio de los Sres. Accionistas que aparezcan registrados en los libros de la Compañía al cierre de las operaciones del día 25 d Abril de 1927.

Los libros de traspasos de acciones permanecerán abiertos durante el período de tiempo comprendido entre las fechas indicadas.

Los cambios de domicilios deberán ser comunicados oportunamente por escrito a la oficina de la Compañía, Monte Núm. 1, Habana.

Habana, Abril 20 de 1927.

F. Steinhart.
Presidente.

3643 5d. 21.

GINEBRA AROMATICA DE WOLFE

LA UNICA LEGITIMA

Importadores Exclusivos

: : en la República : :

PRASSE & CO.

Telefóno A-1694 - Obrapía, 17 - Habana

INFORMACION AZUCARERA

MERCADO DE NUEVA YORK

NUEVA YORK, abril 20. (A.P.) oos tenedores de crudos cubanos mantuvieron hoy una actitud muy firme y se negaron a considerar precios inferiores a 3 un octavo centavos, para los embarques de azúcares. Las refinerías al principio no ofrecían más que 3 centavos, costo y flete, pero antes del cierre se anunció que la National estaba dispuesta a pagar 3 un octavo centavos costo y flete, por los embarques en mayo, adquiriendo de 100.000 a 150.000 sacos. Antes de eso dicha firma compró 21.000 sacos de Puerto Rico, a flote, a 4.83 centavos, y más tarde pagó 4.90 centavos por un lote de 10.000 sacos, entrega a principios del mes próximo. Un operador compró 3.000 toneladas de Filipinas, embarque en mayo a 4.92 centavos, y 1.000 toneladas embarque junio-julio, a 4.95 centavos. Se decía que la American había comprado algún azúcar cubano, pero no se pudieron obtener detalles. El precio local es ahora de 4.90 centavos.

CRUDOS FUTUROS

En respuesta a la firmeza de los cables de Londres y a las noticias anunciando grandes ventas en el mercado de costo y flete, los futuros abrieron con alza de 2 a 4 puntos. Durante la mañana, debido a las transacciones de los bajistas para cubrirse en mayo y a compras atribuídas a intereses cubanos y a casas con relaciones europeas, los precios avanzaron de 3 a 5 puntos. El alza provocó liquidaciones debido a las cuales descendieron algo los precios, pero se notó buen apoyo de compra y continuaron las transacciones de los bajistas para cubrirse, lo cual sostuvo firme el mercado hasta el cierre, que fué de 3 a 6 puntos de alza. En el día hubo muchas operaciones para cambios de contratos. Las ventas en total ascendieron a 65.500 toneladas.

Mayo	298	303	298	301	301
Julio	311	315	311	313	313
Septiembre	321	324	321	324	323
Octubre					326
Diciembre	325	328	325	327	327
Enero	310	313	310	312	312
Marzo	297	301	297	298	298

AZUCAR REFINADO

La demanda para el refino continúa siendo ligera, aunque si el buen tiempo que se inició hoy continúa, se confía en que los compradores volverán al mercado para abastecerse. La Federal anunció que cotizaría a 6 centavos.

MERCADO LOCAL

Con tono de firmeza rigió ayer el mercado local de azúcares, notándose retraimiento por parte de los vendedores.

Se exportaron ayer 54.500 sacos de azúcar.

El Sugar Club de la Habana, estima que la producción azucarera de Cuba de la Zafra 1926_27 hasta el día 15 de este mes asciende a 4.119.000 toneladas.

Ha terminado su molienda el Central Vega, en Nuevitas, con 97.973 sacos.

Hasta la fecha han terminado su molienda 95 centrales y quedan 81 moliendo.

Las exportaciones de azúcares efectuadas por los puertos de la República pertenecientes a la zafra actual hasta el día 16 de este mes, fueron como sigue:

Puertos al Norte de Haterras	561.844
New Orleans	259.668
Galveston, Texas City y Souston	55.480
Savannah	69.094
Jacksonville	337
Puntos Interiores, E. U.	15.052
California	2.600
Canadá	16.926
Reino Unido	166.032
Francia	33.540
Sspaña e Islas Canarias	435
Otras países de Europa	49.135
México, las Antillas y Sur América	339
Japón y China	55.364
Australia y Nueva Zelandia	13.563
Egipto, India, etc.	5.936
TOTAL	1.305.345

El mercado de azúcares crudos en New York abrió firme, cotizándose de 3.1|16 a 3.1|8 centavos libras, costo y flete.

Después de la apertura se anunció un mercado firme y activo, dándose a conocer hasta las 3 p. m. las siguientes ventas:

490.000 sacos de Cuba entre 2.90 a 3.93 centavos libra libre a bordo embarque de mayo y junio a Fate Lile Co., de Londres.

Más tarde se recibió un cable anunciando que se habían efectuado ventas de Cuba sin especificar cantidad a base de 3.1|16 centavos libra costo y flete a refinadores, y que a dicho precio había más compradores.

Al mediodía se dieron a conocer las siguientes ventas:

1.000 toneladas de Filipinas a 4.95 centavos libra, costo, seuro y flete, embarque de junio y julio a un operador.

21.000 sacos de Puerto Rico a 4.83 centavos libra costo, seguro y flete a flote a la National Sugar Co.

3.000 toneladas de Filipinas a 4.92 centavos libra, costo, seguro y flete embarque de mayo y junio a un especulador.

Poco antes del cierre se recibió otro cable anunciando que se había hecho otras ventas adicionales de Cuba, a base de y un octavo centavos libra costo y flete en posición de Mayo, sin expresar cantidad.

A última hora los compradores pagaban a 3 y un octavo centavos libra costo y flete, cerrando el mercado con tono muy firme.

Las ventas de azúcares de Cuba, Puerto Rico y Filipinas efectuadas durante el día, estiman en unos 650 mil sacos.

En la Bolsa de azúcares futuros se vendieron 50.450 toneladas.

Las existencias de azúcares en los almacenes afianzados de New York hasta el día de ayer, ascienden a 915.551 sacos.

MERCADO DE LONDRES

Muy firme y con buena demanda por parte de los refinadores rigió ayer el mercado inglés.

Los tenedores de azúcares pedían 3 centavos libra, libre a bordo.

MERCADO DE LA HABANA

Las existencias de azúcares en los almacenes de la plaza de la Habana, hasta el día 16 de este mes ascendían a 74.374 toneladas.

PUERTO DE MANZANILLO

En los almacenes del Puerto de Manzanillo hasta el día 16 de abril, 74.046 toneladas de azúcar.

COTIZACION OFICIAL DEL PRECIO DEL AZUCAR

Deducidas por el procedimiento señalado en el apartado quinto del decreto 1770

Habana	2.713144
Matanzas	2.718750
Cárdenas	2.766000
Sagua	2.756221
Manzanillo	2.716222
Cienfuegos	2.746992

EXPORTACION DE AZUCAR

Las reportadas en el día de ayer por las aduanas en cumplimiento de los apartados primero y octavo del decreto número 1,170, fueron las siguientes:

Por Nuevitas 10,000 sacos para Canadá.

Por Puerto Padre 34.500 sacos para New Orleans.

Por Guantánamo 10,000 sacos para New York.

PROMEDIO DE LA COTIZACION OFICIAL DEL PRECIO DEL AZUCAR
MES DE ABRIL
1a. quincena

Habana	2.574245
Matanzas	2.614536
Cárdenas	2.608226
Sagua	2.610829
Manzanillo	2.578907
Cienfuegos	2.601827

Azúcar polarización 96 grados, en almacenes públicos, para la exportación y libre de gastos.

MERCADO LOCAL DE VALORES

Firme y con demanda regular continúa el mercado local de valores.

En sesión celebrada ayer por los Directores de la Compañía Havana Electric fué acordado el dividendo regular de 1-1|2 por ciento a las acciones preferidas y 1-1|[por ciento a las acciones preferentes.

Los libros de transferencias de acciones se cierran el día 25 de este mes y el dividendo se empezará a pagar el 16 de mayo próximo.

Rigieron activas las acciones de la Havana Electric Utilities, Cuban Telephone e Internacional de Teléfonos.

Acusan varios fracciones de alza las acciones preferidas de la Empresa Naviera.

La Internacional de Teléfonos subió a 138 1|2 y cerró de 137 a 137 y medio.

Los valores industriales sostenidos.

Las acciones de la Compañía Azucarera Cuba Cane declinaron al cierre.

Con tipos más bien sostenidos rigen los valores de los Ferrocarriles Unidos de la Habana y Ferrocarriles Consolidados de Cuba.

Las acciones de la Havana Electric Railway rigen firmes.

Las comunes de la Cuba Company declinaron al cierre.

Con tipos firmes actuaron los bonos y obligaciones.

Con tono irregular cerró el mercado.

CLEARING HOUSE

Las compensaciones efectuadas ayer entre los Bancos asociados al Clearing House de la Habana ascendieron a la cantidad de $3.164.793.20.

ASOCIACION DE REPRESENTANTES DE FIRMAS EXTRANJERAS

En sesión celebrada por la sesión de Representantes de Firmas Extrnjeras, después de aprobada el acta de la sesión anterior se acordó admitir a varios asociados que habían solicitado su ingreso.

El Presidente dió cuenta de haber sido especialmente invitada la Asociación para participar en las deliberaciones del Congreso de la Leche que se está celebrando en la Habana y del nombramiento del miembro del mismo que había recaído en el informante, informando además que por no poder personalmente asistir a dichas sesiones había delegado en el señor José Ortega para que lo representara por ser un distinguido miembro de esta Asociación y muy conocedor de la materia de que se trata.

Se dió cuenta con algunas quejas que se han recibido en relación con algunos individuos que en esta ciudad se titulan falsamente comerciantes y representantes de firmas extranjeras sin tener acreditado ninguno de ambos caracteres, con lo cual están causando dificultades muy serias al crédito y nombre del comercio nacional. Se acordó actuar enérgicamente contra esos simuladores.

El Presidente además dió cuenta de encontrarse en conversación con algunas representaciones muy valiosas de esta ciudad, que aspiran a formar parte de nuestra Asociación, por tener sus actividades gran analogía con las que son peculiares de esta Institución y se acordó dar un amplio voto de confianza al Presidente para que continuara tratando dicho asunto y presentara a la Junta Directiva las soluciones que considerara más adecuadas.

Se dió cuenta con la carta felicitación dirijida al actual Secretario de Hacienda doctor Gutiérrez de Celis y de la reiteración en dicha carta hecha acerca de la necesidad de algunas modificaciones en relación con la actuación de los comisionistas.

Si

padece V. catarro crónico y la tos le molesta de madrugada, debe V. descongestionar sus pulmones con la emanación de Radio que contiene el

FIMOL BUSTO

TABACO

Menos movimiento que el día anterior hubo ayer en el mercado local de la hoja. La época es de calma, y la atención principal está puesta en estos momentos en la nueva cosecha, o en lo que ésta pueda decir luego que la lluvia se produzca y los empilonamientos se verifiquen.

Mientras eso sea una realidad, mientras no venga al mercado el tabaco nuevo de Partido a producir algún movimiento, seguiremos viendo una o dos operaciones cada día, y alguno ninguna; salvo que factor imprevisto hasta ahora, obligue a varias firmas a comprar para el Norte y la Argentina las existencias de quintas y segundas que quedan disponibles, y otras firmas, amén de fabricantes tampeños, adquieran y registren los lotes de Vuelta Abajo que se cuenta en algunos almacenes.

Pero aunque así sucediera, aunque tal demanda se produjera en la forma activa supuesta, pocos días duraría el movimiento, porque pocas son las cantidades disponibles en manos de tenedores locales.

Por lo que toca al tabaco de Remedios, tampoco quedan cantidades en las zonas productoras, que no sean unos cuatrocientos tercios limpios de la escogida que hizo en Placetas—donde están— el experto Diego Piñeiro, y unos cuarenta, de una veguita, en Cabaiguán. No sabemos de otros lotes disponibles en el campo, ni aseguramos que esos estén o no estén a la venta en los momentos en que escribimos.

Referente a clases de Vuelta Abajo, para fábrica, sabemos que—si alguna firma de esta capital no los ha comprado de anteayer a ayer—tienen disponibles algunos buenos lotes los cosecheros Manuel Sánchez, de Las Ovas, y Felo Díaz, de Chamizo, Puerta de Golpe. Posiblemente haya algo más que nosotros no sabemos; pero si lo hay, será muy poco.

La vega de noventa y cinco tercios de Vuelta Abajo que vendieron Constantino González y Compañía al fabricante tampeño señor Manuel García, fué registrada y cargada ayer por éste.

González, Hermanos y Compañía, vendieron y entregaron, también ayer, a Urtiaga, Toledo y Compañía, treinta tercios de capas de Remedios.

Y otros pequeños lotes, cuyos totales no merecen anotarse, pasaron también a terceras manos.

Por los ferrocarriles entraron ayer las siguientes cantidades de tabaco en rama:

De Santa Clara, para I. Kaffenburgh e Hijos: 93 tercios.

Del mismo lugar, para Echevarría y Pérez: 74 tercios.

Ambas partidas entraron por el patio. No vimos nada por el almacén de recibos.

UNION DE FABRICANTES DE HELADOS DE LA HABANA

Esta sociedad ha reanudado sus actividades, habiendo designado para presidir la nueva directiva al competente y activo industrial señor Isidoro Viñuela.

En la junta general celebrada el día 19 de los corrientes a la que concurrieron los señores que representan las fábricas de la Cruz Blanca, La India, El Parisién, Flor del Carmen, La Estrella Blanca, La Sevillana, La Valenciana, La Paquita, El Gallito, La Habanera, Palacio de la Leche, Compañía Abastecedora, El Buen Gusto, la Reforma, La Minerva, La Estrella Cubana y varias más, entre otros acuerdos se tomó el de nombrar una comisión que represente a este organismo ante el Congreso de la Leche que actualmente se está celebrando, con el fín de acordar el mínimo de porten grasas los mantecados y helados que se elaboren para el público.

Esta reglamentación vendrá como es consiguiente a aumentar la pureza y sabor agradable de dichos productos.

La Unión de fabricantes se propone acudir en queja al Ayuntamiento y al Departamento de Sanidad a fín de conseguir que se establezca una estrecha vigilancia sobre los laboratorios clandestinos que sin pagar la debida contribución ni reunir sus locales las condiciones higiénicas necesarias, elaboran producto de ínfima calidad con perjuicio de los intereses de los industriales y de la salud pública.

Nos parece muy acertados estos acuerdos y por ellos felicitamos a la nueva Directiva.

ATUN Y BONITO
Selectos
ANTONIO ALONSO, Hijos. Vigo, España

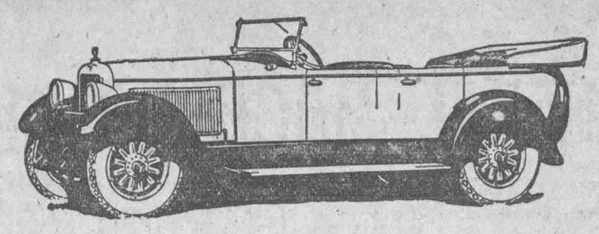

¡¡PRONTO LLEGARAN!!

LOS TAN ESPERADOS TIPOS ABIERTOS

HUDSON - ESSEX

SUPER - SIX

Si los modelos cerrados del nuevo tipo Hudson-Essex causaron sensación, los modelos abiertos dejarán maravillado al más exigente.

La velocidad es mayor que la velocidad increíble de los cerrados. Sus líneas, lujosísimo acabado, equipo, presentación fastuosa y confort incomparable, son una novedad inesperada y sorprendente. La industria del automóvil no ha producido nada igual.

Tome turno con anticipación. Las entregas se efectuarán por orden de pedido.

Tenemos la agencia disponible en algunos lugares del interior. Atenderemos solicitudes.

J. ULLOA Y COMPAÑIA

(Más de 12 años de existencia)

P. MARTI, 3, 5 y 7. HABANA. TELEFONO M-7777.

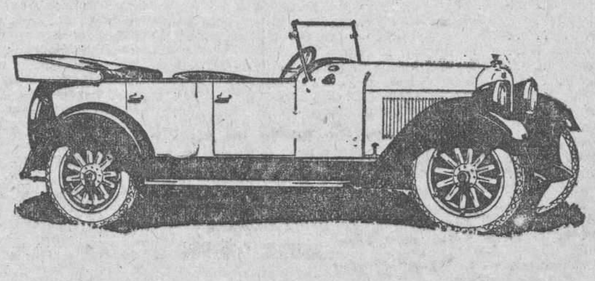

días 9, 13, 17, 21, 25, 29

COMISION BANCARIA

En las sesiones celebradas esta semana por la Comisión Temporal de Liquidación Bancaria, entre otros asuntos tratados está la entrega de los 2,321 bonos de la Deuda Interior de 1925 hecha a la Tesorería General de la República como parte de la entrega de los valores del Banco Nacional de Cuba adjudicados al Estado.

Se acordó el pago de dividendo a los siguientes acreedores del Banco Nacional de Cuba: herederos de Ramón Migoya e Isidro Chica y Pérez, y a los acreedores del Banco Español, señores E. H. Jenkins y Tomás Fernández.

Con relación al Fondo de Pensiones para empleados del Banco Nacional de Cuba y en vista de no existir en el archivo del Banco Nacional todos los antecedentes necesarios para apreciar el derecho de esos empleados de acuerdo con lo resuelto por la Comisión, se acordó convocar a dichos empleados para que en el término de veinte días presenten por escrito sus reclamaciones, haciendo constar el tiempo que prestaron servicios al Banco Nacional de Cuba, la oficina en que dicho servicios fueron prestados y los distintos sueldos que devengaron. Y a propuesta de los Comisionados, doctor Lamar y señor Ariosa, quedó encargado el Presidente de la Comisión Ldo. Jesús María Barraqué para obtener que el Consejo de Secretarios decida si la distribución de esos fondos acordada por la Comisión se ha de llevar a efecto en la forma que la propia Comisión dispuso o si existe alguna razón para que el Estado se oponga a esa medida. Este asunto, como se recordará, no fué resuelto en Consejo de Secretarios porque al dar cuenta con el mismo, el entonces Secretario de Hacienda y Presidente de esta Comisión, doctor Enrique Hernández Cartaya, el Secretario de Sanidad hizo saber al Consejo que el doctor Mario Díaz Cruz había denunciado a la Secretaría de Sanidad y Beneficencia que esos fondos pertenecían a la beneficencia pública por constituir una fundación benéfica de imposible cumplimiento quedando entonces encargados los referidos Secretarios de Hacienda y Sanidad para estudiar el caso y presentar a la consideración del Consejo la medida que debiera adoptarse, habiendo el dotcor Hernández Cartaya, según informó privadamente al Presidente de esta Comisión, Ldo. Barraqué, antes de abandonar la Secretaría de Hacienda, resuelto este asunto en lo que a él concernía, favorablemente a los empelados del Banco Nacional de Cuba.

También acordó la Comisión que por Secretaría se informe al Secretario de Hacienda el estado del crédito que tenía el Banco Nacional de Cuba que hoy pertenece al Estado contra los señores Sobrinos de Bea y Cía., de Matanzas, por haberse recibido de dicho señor Secretario una instancia a él dirigida por la sociedad Urquiza Bea S. A., sucesor del anterior.

Por último practicó la Comisión las liquidaciones de lo adeudado al Estado por elaboración del azúcar correspondiente a la primera quincena del mes en curso de los Centrales Australia y Cacocúm, restando por abonar el primero la cantidad de $1,961.50 y el segundo la cantidad de $1,456.40. Hasta el día 15 del actual el Central Cacocúm ha elaborado 33,774 y el Central Australia 91,066.

MERCADO LOCAL DE CAMBIOS

La lira italiana acusa alza.

Firmes cerraron la libra esterlina y la peseta española.

Flojo continuó el cambio sobre New York.

Se operó entre bancos y banqueros en cheque sobre Neww York a 5|64 descuento.

Una compañía ferrocarrilera compró cincuenta mil libras esterlinas cable a 4.85 1|4.

En New York cotizaron libras esterlinas a 90 días vista a 4.79 1|2.

En esta plaza se pagó por letras de firma comercial a 90 días a 4.81 1|2.

Cotizaciones	Valor
New York cable	3|64 D.
New York vista	5|64 D.
Londres cable	4.85 ⅝
Londres vista	4.85 ¾
Londres 60 días	4.83
Paris cable	3.92
Paris vista	3.92
Hamburgo cable	23.76
Hamburgo vista	23.74
Madrid cable	17.63
Madrid vista	17.62
Italia cable	5.10
Italia vista	5.08
Zurich cable	19.26
Zurich vista	19.25
Bruselas cable	13.95
Bruselas vista	13.93
Toronto cable	¼ P.
Toronto vista	1|16 P.
Amsterdam cable	40.08
Amsterdam vista	40.06
Copenhague cable	——
Copenhague vista	——
Yokohama cable	——
Yokohama vista	——
Estocolmo cable	——
Estocolmo vista	——
Hong Kong cable	50.00
Hong Kong vista	49.80

MERCADO DE FLETES

COTIZACIONES

	100 libras	
COSTA NORTE		
A Filadelfia	13½	14½
A Galveston	11	12
A New Orleans	10½	11½
A New York	13½	14½
A Halifax	—	—
A St. John	—	—
A Savannah	—	—
A Boston	15½	16½
COSTA SUR		
A Filadelfia	15½	16½
A New York	15½	16½
A New Orleans	12½	13½
A St. John	—	—
A Halifax	—	—
A Boston	17½	18½
A Galveston	13	14

Estas cotizaciones son exclusivamente sobre azúcar.

ANTICIPAMOS DINERO SOBRE MERCANCIAS

Compañía Comercial Financiera

Aguiar No. 73. Piso 7º.
Teléfono M-8172.

COMPAÑIA DE SEGUROS

"CUBA"

ACCIDENTES DEL TRABAJO E INCENDIO

La decana de las Compañías de seguros de accidentes del trabajo establecidas en Cuba.

La preferida por patronos y obreros

La que paga el 50 por ciento del jornal que devengue el obrero, aunque el mismo sea mayor de $3.

Oficinas y Dispensario Médico: 3er. piso del Edificio "Robins", Obispo esquina Habana.

Telf. (Centro Privado) M-6901 y M-6902.

Apartado número 2526.

CERVEZA: ¡DEME MEDIA "TROPICAL"!

M.E.C.D. 2016

POLITICA Y POLITICOS

EL GENERAL MACHADO DECLARO AYER QUE NO PIENSA EN CAMBIOS DE GABINETE

RUIZ ESPERON LANZA EN MORON UN MANIFIESTO AL PUEBLO

Los orientales en Palacio.-Una declaración de Estrada acerca de los problemas electorales de Oriente.-Guas Inclán sustituyó ayer a Zaydín al frente del Comité Central Gerardo Machado

DATOS RELACIONADOS CON LAS ELECCIONES DE JATIBONICO

Las últimas palabras del Presidente: "Tengo plena confianza en el actual Gabinete"

Al abandonar la Masión Presidencial el Jefe del Estado para dirigirse en su automóvil al Muelle del Arsenal fué interrogado por uno de nuestros redactores políticos.

—General, díjimosle: ¿Qué fundamento debe atribuirse al rumor de nuevos y posibles cambios en el actual Gabinete?

—Ninguno. Esa es la verdad. Tengo puesta mi confianza en todos sus componentes.

—¿Por ahora, señor Presidente?

El auto arrancó raudo y la respuesta se perdió en los círculos de aire provocados por el ímpetu del acelerador haciendo girar las ruedas.

Impresión: el Presidente no piensa, por el momento, en cambiar su Gabinete.

Ciego, Jatibonico y Morón

Cuando penetramos en los pasillos de Palacio de regreso del Muelle del Arsenal, los grupitos políticos, las islitas, habían desaparecido. De vez en vez, dos, tres, visitantes aislados, que marchan con precipitación intentando hundirse sin ser vistos en el ante despacho del secretario de la Presidencia.

—¿Y las elecciones de Ciego de Avila? Todo el mundo habla de Jatibonico.

—¡Hombre, es cierto! Verdad es que tratándose de dos colegios la mayor importancia correspondía al término de Jatibonico en el que se disputaba la Alcaldía Municipal.

—Evidente. Pero el cálculo no es de político experimentado. A veces, lo municipal es un triunfo accesorio.

—¿Cómo?

—En Camagüey siempre y en la Trotcha ahora, un voto equivale a un ciento o a un millar. Ya ve usted, en Jatibonico. Cuatro o cinco darán la mayoría al candidato triunfador.

—Si no examina usted el escrutinio realizado en los colegios 4 Norte y 3 Sur de Ciego de Avila, el día 17 y el cómputo le irá confirmando aquella opinión. Mire usted aquí el escrutinio:

Representantes:

José Acosta O'Bryan	39
Luis Rico Díaz	466
Emilio Pérez Collado	7
Victoriano R. Barahona	358
Enrique Recio Agüero	408
Pelayo Depara Dorado	7
Alfredo Lima Tardif	2
Antonio de Piña Márquez	4
Agustín López Morales	34
Antonio Aguilar Recio	56
Joaquín Meso Quesada	428
Federico de Miranda Mola	314

Consejeros:

Armando Pérez Céspedes	95
Cirilo Rodríguez Morell	321
Angel Riverón Estrada	376
Leocadio Alvarez Moya	309
Francisco Hidalgo Escalona	6
José López López	319
Antonio Rivera Vasconcellos	5
Rafael V. Agüero	438
Norberto Castillo González	10
Manuel Pardo Jiménez	335
Juan Figueras Pagés	23
Rafael Zaldívar Camacho	77
Bienvenido Benach Martínez	79
Esteban Tomás Martínez	370
Orfilio Peláez Nápoles	278
Rafael Orellanes Jiménez	330
Enrique Marrero Marín	19
Eusebio A. Cantero Cantero	7

—Aparentemente, se ve que triunfó la candidatura del ticket pues la votación resulta favorable por los señores Acosta O'Bryan y Aguilar como aspirantes a la Cámara y favorable también para los señores Pérez Céspedes, Zaldívar y Banoch, como posibles consejeros.

—¿Decisiva?

—Complementaria y adicional de la votación que obtuvieron el primero de noviembre con la que resultaron electos. Si hubiera sido esa votación desfavorable, a pesar de lo pequeña, caerían de sus cargos definitivamente.

—¿Definitivamente?

—¡Casi, casi! Morón, naturalmente, dirá la última palabra.

El Sr. Ruiz Esperón, candidato a la Alcaldía de Morón firma un Manifiesto

El candidato a la Alcaldía de Morón señor Ruiz Esperón, cuya protesta y la de sus amigos produjo la suspensión de las elecciones en aquel término en virtud de resolución de la Junta Central Electoral ha hecho circular el siguiente manifiesto:

"A los conservadores, liberales, populares, neutros y demás que defienden mi candidatura.

Compatriotas:

"Estamos a las puertas del día en que de una manera franca y decidida hemos de dar la batalla en que probaremos que somos los más y que efectivamente nuestras protestas han sido justas en cuanto a la nulidad de las pasadas elecciones se refiere.

Pero para que nuestro triunfo sea efectivo y resonante, hay necesidad de que cada cual ocupe su puesto de honor y unos vigilantes y atentos a la consigna y otros rebuscando hasta el último rincón al elector amigo, laboren con fe y entusiasmo, pues hay garantías, pero éstas solo no son las que ganan, se necesita decisión y actividad, valentía y entusiasmo y todas estas cosas reclama este que ha sabido luchar contra todos los obstáculos y que solo será derrotado si sus innumerables amigos que lo han comprometido para llegar hasta aquí no cumplen como ciudadanos y como varones, dignos ejemplares de aquellos que no tuvieron dique ni vallada para defender la libertad y el derecho.

Después de una invitación vibrante a sus correligionarios para que impidan todo fraude agrega:

¡A las urnas! El triunfo es nuestro. Tenemos garantías suficientes. A ganar pues, y desterraremos para siempre de Morón a todos aquellos que sin miramientos y respeto alguno, han escarnecido el derecho individual y han querido mofarse de la más alta conquista de las revoluciones cubanas: del derecho del sufragio.

¡Viva el general Machado! Así se hace patria! ¡Viva Cuba libre!

Amigo siempre, General Manuel Ruiz Esperón".

La sesión de ayer de la Junta Central Electoral

La Junta Central Electoral celebró sesión en la tarde de ayer, presidiendo el doctor Marco Aurelio Cervantes y actuando de Secretario el doctor Narciso Dávalos y Ponce de León.

Asistieron los miembros ex-oficio doctores Llaca Argudín y García Montes y los miembros Políticos Gronlier, Byrne y Díaz Cruz, de los partidos Liberal, Popular Cubano y Conservador Nacional.

Comienzan de nuevo los escrutinios provinciales en Camagüey

A telegrama a la Central del Presidente de la Junta Provincial Electoral de Camagüey, fecha 19 de los corrientes, de haber dado comienzo los escrutinios provinciales de las elecciones verificadas el domingo 17 acordó la Junta quedar enterada.

Un olvido de la Municipal de Ciego de Avila

El Presidente de la Junta Municipal Electoral de Ciego de Avila comunicó que por un olvido dejó de consignar en el parte de avance que dirigiera el día 18 de los corrientes los votos obtenidos por el candidato a Consejero Provincial por el Partido Conservador Esteban Tomás Martínez, cuya votación fué de trescientos setenta y cinco votos.

Dicha Junta Municipal remitió además la relación general de boletas votadas en los colegios 4 del Norte y 3 del Sur, que fueron los que funcionaron en las elecciones del día 17.

Las nuevas elecciones en Santa Clara

La Junta Central conoció de una comunicación de la Provincial de Santa Clara informando que las convocatorias para las elecciones especiales que habrán de celebrarse en distintos colegios de la provincia el día 30 de los corrientes, han sido publicadas como ordena la ley.

Protestan Conservadores de Calabazar contra algunos militares

Se dió cuenta con telegramas y escritos, todos del día de ayer, de los señores Narciso Sánchez, Presidente del Comité del Partido Conservador y candidato a la Alcaldía de Calabazar de Sagua, y doctores Bernardo Blanco, José Manuel Díaz y Juan Sánchez, manifestando que ha sido destacado en ese pueblo el Cabo del Ejército Antonio González, que en las elecciones de 1924 y 1926 fué trasladado distintas veces por su intromisión en las luchas políticas contra el Partido Conservador. Que los liberales, están alardeando de ese nombramiento, tanto el del Teniente Pérez Miranda, por lo que urge que la Junta Central tome enérgicas medidas sobre esas designaciones hechas por las autoridades militares de acuerdo con el Representante Alvera, según ha proclamado el Jefe de los liberales en aquella localidad. Que visitando en unión de varios amigos a sus correligionarios en los barrios rurales, fueron perseguidos por agentes del Partido Liberal armados, pudiendo señalar a Joaquín Vallejo Cristóbal Bejerano, Bautista Pérez, Margarito Rodríguez, Evaristo Morales, Rodrigo Machado, Francisco Moreno, Patricio Nodal, Flores Abreu, José Mederos, Saturnito Macola y Francisco Suárez, que se significaron todos en violencias en las pasadas elecciones. Que para evitar que se repitan los pasados atropellos urge se ordene vaya a esa localidad el Inspector o inspectores nombrados por la Junta Central, dándoles amplias instrucciones. Que igualmente comunican que el Supervisor nombrado Teniente Pérez Miranda, no ofrece garantías, porque durante la campaña anterior actuó en parte de Supervisor y siempre de Jefe militar de esa zona, desatendiendo las quejas o tolerando violencias, por lo que es urgente que por la Junta Central así lo suplican, se tomen medidas para el relevo de dicho Supervisor y del Cabo Llanes, Jefe del Puesto de ese pueblo, que por parcialidad manifiesta y ser el mismo de la campaña anterior no puede merecer confianza, así como que también se nombren los inspectores solicitados por escrito del 19 del actual mes.

También la policía

Los señores Blanco, Díaz y Sánchez manifiestan que como profesionales y miembros del Directorio Conservador protestan de la actitud hostil de la Policía Municipal que se ha recrudecido con la llegada a Calabazar del Supervisor Teniente Pérez. Que los conservadores son vejados y registrados, mientras los grupos liberales armados a los que acompañan Policías recorren los campos sembrando el pánico, por lo que también suplican urgentes medidas y envío de inspectores con instrucciones enérgicas.

Nombrados los Inspectores

La Junta acordó trasladarlo a los Inspectores de la Central para que informen sobre los hechos, y nombrar inspectores para actuar en las Juntas Municipales de la provincia de Santa Clara y en la Provincial a los doctores Guillermo de Montagú y Ramiro Castellanos, Jueces de esta ciudad, autorizándose al Presidente de la Central doctor Cervantes para que pueda dar a dichos inspectores las instrucciones procedentes.

Un Inspector de la Central a Jatibonico

Se acordó nombrar inspector de la Central para que se traslade a Jatibonico y actúe en los escrutinios que se vienen celebrando al doctor Manuel Romeu y Jaime, Juez de Primera Instancia de Matanzas, por haber surgido dificultades con el Policía Municipal señor Mena, así como por desacuerdo entre el Secretario y el Notario.

Luis Estrada mantendrá en Oriente su protesta

Al fin, según nuestros informes, se verificó en Palacio la anunciada entrevista política entre el doctor Viriato Gutiérrez y los señores Luis Estrada, Quintín George, Ramón de León, Enrique Machado, José Alberni, Eladio Ramírez y Félix del Prado.

La reunión tuvo por objeto tratar de que el problema electoral de Oriente tenga una solución rápida y lo menos escandalosa posible.

Pero después de un amplio y movido cambio de impresiones quedaron las cosas en el mismo ser y estado en que se encontraban antes de verificarse la entrevista.

Estrada, protestante

Una síntesis de la situación se deduce de las siguientes declaraciones del señor Luis Estrada:

"Amigo personal del general Machado desde hace años, sin tener en el orden político más orientación que su propia orientación, he acudido a su llamamiento, honrándome con ello, para tratar de los enmarañados problemas político-comiciales, pendientes aún en nuestra región oriental.

"Un ligero examen del tablero electoral actual, hecho al ilustre general Machado, por mi querido amigo y comprovinciano el doctor Américo Portuondo, bastó para que el Presidente comprendiese la situación creada por los que, olvidando sus máximas de extricta moralidad y de patriótica regeneración, creyeron que en Oriente todo podía hacerse. Y ese es el hecho: mi retirada de los recursos electorales, de que tanto se ha hablado, no sería nunca suficiente a paralizar la acción moralizadora y reivindicativa que hemos iniciado, pues habiendo otros recurrentes, los recursos continuarían como si el gesto de Portuondo y el mío, retirándonos, no se hubiese realizado.

"Pero es que el general Machado, al que mantenemos y mantendremos en toda circunstancia, inquebrantable adhesión, ha comprendido la imposibilidad de llegar a otra solución que no sea la ya comenzada, mientras nosotros, de cuya lealtad y buena fe conoce bien, tengamos no una esperanza remota y sí una franca posibilidad de recuperar de nuestros Tribunales, el acta de que injustamente hemos sido despojados.

"Ya no hay quien pueda decir que "no existen fraudes en Oriente", ni que los recurrentes somos unos "descontentos", ni que hemos querido "empañar la brillante victoria comicial pasada" (que es nuestra propia victoria); ni que los recursos "son fuegos fatuos" creados por fantásticos engaños de nuestros propios amigos; ya no se puede decir enfáticamente "que carecemos de razón" ni que el "despecho" de una derrota no causada, ha impulsado nuestra cívica protesta. Los fraudes están ahí, palpitantes, brutales, asqueando toda conciencia honrada, produciendo repulsión el desparpajo inaudito con que los mismos se han realizado y cuya magnitud nosotros mismos nos habíamos calculado.

"Es la Sala de lo Contencioso de nuestra Audiencia, compuesta de honorables e íntegros magistrados, cuya rectitud y honorabilidad nadie duda, la que va a determinar este magno problema y que al ser fallado, cambiará radicalmente el tablero electoral de Oriente, reivindicando el sufragio y haciendo que ocupen sus escaños en el Congreso de la Nación, no los amparados por estos fraudes brutales, sino aquellos a los que el voto ciudadano expresado en noble lid, discernió la victoria, tal como se proclama públicamente, de modo elocuente en cada boleta electoral que va cayendo bajo la acción depuradora de la justicia, que a veces es piqueta que destruye el mal y ampara el bien, como ahora ocurre en nuestra lejana provincia oriental.

"Mis amigos saben ya a qué atenerse; la lucha vendrá próximamente y como los correligionarios de la "piña" persisten en repetir sus pasados procedimientos, esa lucha será ardua, pero venceremos nuevamente. Yo sé que en contra mía se esgrimen todas las armas, desde la calumnia vil, al soez y denigrante anónimo, pero no importa, la Provincia me conoce bien; mi vida es un espejo y mi estructura moral, permítaseme esta inmodestia, es tan fuerte, tan sólida, que ha resistido y resistirá, sépanlo así, victoriosamente todas esas dentelladas.

"Los recursos continúan; depuraremos el sufragio y la ardua labor de proclamar la verdad definitiva pesa sobre nuestros Tribunales"

Las Elecciones en Zulueta y Sagua

Las elecciones complementarias de Las Villas se efectuarán el día 30 en los términos de Calabazar de Sagua y Zulueta, y en tres colegios de los términos de Remedios y Cabaiguán. En estos términos afectan a todos los consejeros provinciales villareños a excepción de Salvador García Ramos, actual presidente del Consejo, ya en funciones y los dos últimos candidatos de las candidaturas liberal y conservadora para cargos de representantes. Huelgo decir que los afectados son los dos alcaldes y los concejales y miembros de la Junta de Educación de Zulueta y Calabazar de Sagua. Cumpliendo el acuerdo tomado por la representación liberal villareña de la Cámara, se preparan a trasladarse a Las Villas los representantes que se encuentran en esta ciudad, a fin de comenzar a laborar con el concurso de los cinco consejeros, los alcaldes y jefes políticos de los términos limítrofes a Calabazar y Zulueta y que actuarán bajo la dirección del Gobernador Vázquez Bello.

Rafael Guas Inclán sustituyó a Zaydín en el Comité Central Gerardo Machado

El Comité Central Gerardo Machado, agdupación política que suma en su seno los elementos más significados del reeleccionismo celebró ayer la anunciada sesión, en la que después de amplio debate, se aceptaron las renuncias de los señores Zaydín y Lombard de los cargos de Presidente y Vicepresidente.

Puesta a votación resultó electa la siguiente candidatura:

Presidente: Rafael Guás Inclán.

Vicepresidente: 1. Dr. Geordano Hernández. 2.—Sr. Manuel María Santos. 3.—Dr. Miguel Angel Céspedes. 4.—Dr. Antonio B. Inciarte. 5.—Sr. Enrique Elízaga. 6.—Ramiro Neyra. 7.—Abelardo J. Adan. 8.—Gral. Generoso Campos arquetti. 9.—Sr. Antonio de la Guardia. 10.—Sr. Ernesto Valdés. 11.—Doctor Fabián García de la Vega. 12.—Capitán señor José Izquierdo. 13—Sr. Eduardo González Velez. 14.—Dr. Fernando Barueco. 15.—Coronel Abelardo Chapelli. 16.—Cecilio Soto Llorca. 17.—Antonio Alvaré. 18.—Coronel Honorato del Castillo. 19.—Comandante Martín Reinoso. 20.—Dr. Antonio J. Cadena. 21.—Dr. Antonio Ceija. 22.—Sr. Rosendo Campos Marquetti. 23.—Sr. Santiogo Valera. 24.—Sr. Manuel Martínez Peñalver. 25.—Sr. Rafael Perea. 26.—Sr. Ezequiel Saracent. 27.—Sr. José Bueno Calmenate. 28. Ceferino Soto. 29.—Angel Acosta Betancourt.

Secretario de Actas: doctor Pedro Pablo Cintra.

Vicesecretario: señor José Manuel Cruz.

Secretario de Correspondencia doctor Jacinto del Valle.

Vice: señor Mario Pereira.

Tesorero General: señor Manuel Negreira.

Vicetesorero General: señor Manuel Villapol.

Contador General: señor Pedro Pablo Echarte.

Vice-Contador General: Sr. Emeterio Zorrilla.

Director Municipal: doctor Viriato Gutiérrez.

Vice-Director Municipal: doctor Joaquín Ochotorena.

Director General: doctor Manuel Varona Suárez.

Sub-Director General: señor Antolín Gómez.

Director Político: doctor Gustavo Herrero y Reyes.

Sub-Director Político: señor Abelardo Mola Mola.

Directores Provinciales

Pinar del Río:—Sr. Martín Mora, Rafael Ubeda, Elías Alea Corral, doctor Salvador Díaz Valdés, César M. Madrid.

Habana:—Sr. Antonio Ruiz y Alvarez, general Carlos Guás, Gustavo Parodi, Joaquín Massip, Ildefonso Mordía Contrera.

Matanzas:—Dr. Horacio Díaz Pardo, Humberto Villa, Dr. José M. Gutiérrez, Israle Pérez Dr. Juan R. Ramírez.

Santa Clara:—Sr. Ricardo Campos Dr. Juan Espinosa, Dr. Alfredo Barrero, Dr. Manuel Capestany, Dr. Pedro Pérez Ruiz.

Camagüey:—Dr. Modesto Maidique, Abelardo Mola, Julio C. del Castillo, José Acosta O'Brian, doctor Victoriano Rodríguez Barahona.

Oriente:—Dr. Anselmo Aliegro, Capitán Enrique Machado, Dr. Quintín George, Coronel Francisco Molina. Coronel Odeodato Carvajal

Secretario del Directorio: Sr. Octavio Valdés Rodríguez. Sr. Carlos Manuel Caldoso.

Presidente de la Comisión de Hacienda: señor Juan C. Zamora.

Presidente de la Comisión de Prensa: señor Antonio González Mora.

Presidente de la Comisión de Propagando: señor Desiderio Cárdenas.

Presidente de la Comisión de Orden: señor Miguel Castro.

Presidente de la Comisión de Adorno: señor Manuel Domínguez.

Presidente del Directorio Jurídico: doctor Carlos M. Palma.

Jefe Supremo del Tercio Táctico: General Baldomero Acosta.

Santiago de Cuba Abril 20.—DIARIO, Habana. — La Sala de lo Contencioso Electoral anuló hoy por la mañana los colegios de Guayabal y Guarabos por hallar diferencias. También anuló por la tarde los colegios Sur Dos y Sur Tres, por hallar en ellos alteraciones. Hasta hoy se han anulado veinte colegios y todos pertenecen a Holguín. — **Corresponsal.**

Miembros del Ejecutivo Nacional

Sr. Jesús Castelló, Ernesto Valdés, Plácido Hernández, Porfirio Ramos Pestana, Gral, Blas Masó, Francisco Sánchez Vázquez, Dr. Adolfo Odrihozola, Dr. Julio Alfaro, Juan Quesada, Coronel Quirino Zamora, Ramón Souto, Gral. Miguel Llanera, Saturnino Escoto Carrión, Ignacio Pérez, Luis María Pérez, Rafael Lugioyo, Roberto Asón, Ricardo F. Alemany, Baltasar Blanco, Perfecto J. García, Narciso Morán, Carlos Machado Mena, Manuel Cánovas, Rafael Vala, Mario Coto Leiseca, Enrique J. Cintra, Eloy Garcilaso de la Vega, Adolfo Morales Matías Rodríguez Arango, Coronel Melitón Reinoso, Coronel Rafael Vélez, Félix Ferrer, Ramón Zanetti, Abelardo Vallejo, Pedro Aquino, Eduardo Vallejo, José Silva, José Fernández Pilloto, Sixto Barroto, odesto Veliz, Pablo G. Calzadilla Gustavo Sains de la Peña, Aquilino Ortega, Enrique Morúa Contreras, Fermín García, Pablo Díaz Navarrete, Domingo Santa Cruz Quintana, doctor Perfecto Suárez, Nicolás Hernández, Lino Zequiera, Rodrigo Urréchaga, José de la Luz Muñoz, Pablo Sotolongo La Rosa, José Bueno Carmento, doctor Oscar Herero, Gonzalo Espinosa, Manuel Luaces, Juan M. Alvarez Builla, Manuel Piquero, Pantaleón García, Roberto Rodríguez Chaviano, Eloy Garcilaso de la Vega, Dr. Angel Izquierdo, Augusto Fránquiz, Lucas Núñez, Dr. José Yarini, Luis Valdés Carero, Francisco Fernández, Nicolás Leonard, Alejandro Muñia, Dr. Manuel Sánchez Quirós, doctor Juan Fernández de Castro, Demetrio Menéndez Torres, Antonio Polo, Raul Marsáns, José Corron, Ignacio Pérez, Dr. José Manuel Villiers, Gustavo de la Luz, Herminio R. Fuentes, Dr. Antonio Junco André, André, Andrés Becquer, José Garcilaso de la Vega, Carlos Picazo, Guillermo Piña, Federico Ibarzábal José Claro Bejarano, Felipe Dominguez, Angel Acosta Betancourt.

Partido Republicano

Asamblea de Presidentes de Comités

Se cita por este medio y a reserva de hacerlo a sus respectivos domicilios a todos los señores Presidentes y Secretarios de Comités del Partido Republicano para la reunión que con el carácter de urgente se ha de celebrar hoy Jueves 21 de los corrientes a las nueve de la noche en el Círculo Republicano, Virtudes y Consulado altos.

Se ruega la más puntual asistencia por tratarse de asunto que interesa a todos los señores afiliados al Partido.

La Agrupación Nacionalista "Amigos del Dr. José Pereda" constituyó otro nuevo Comité en el Barrio de Luyanó

En la noche del 19 de los corrientes en la casa Juan Abreu 18, bajo la presidencia provisional del señor Francisco Martínez, se procedió a elegir el Ejecutivo Nacionalista "Amigos del Dr. Pereda", del barrio de Luyanó. Una vez comenzada la votación dentro de la mayor armonía la que momentos después de terminada se procedió al escrutinio, resultando electos los señores siguientes: Presidente señor Manuel García Varó; Vices: Leoncio González González; Francisco Martínez; Ildefonso del Valle Estrada; y Bernardo Velar García; Secretario de Actas: señor Evelio García Lassales; Vice: José Arencibia Llanes; Secretario Correspondencia: José del Amo Arrondo; Vice: Coralio Vega García; Tesorero: Francisco Calvo San Juan; Vice: Agustín García Valencia; y Vocales los señores Gregorio Castellanos Torres, Luis Castellanos Torres, Raúl Martínez Rodríguez, señor Esther Valencia, Justo Martínez, R. Orlando Vega García, José A. García Lassales, Carlos M. Rodríguez, José Castillo Betancourt, Felipe García Grandy, Eusebio González y González, Efrain González y Lassales, Felix González Lassales, señor Rafael L. Besú, Marcial Castro y Cárdenas, Domingo Ramos Rosario, Enrique Ramos Rosario, José Ramos, Rolando Vega, Juan Corbo, Manuel García Lassales, Manuel Gutiérrez Hernández, Angel May Escfet y Francisco Lainé Armenteros.

Una vez conocido el resultado de la votación el señor Serafín Montero, vice presidente del Comité Ejecutivo Central auxiliado por el Secretario de Actas del mismo, procedió a dar posesión a los electos dentro de una estruendosa ovación de aplausos.

Hizo uso de la palabra el señor Manuel Varo, Presidentne electo de dicho Comité dando las gracias por el honor y la confianza en él depositado y declaró que ratificaba una vez más sus propósitos de mantener por todos los medios que fueren menester para la continuación en el poder de nuestro Primer Magistrado General Gerardo Machado, por entender que era el único capaz de llevar dos por los componentes de ese comité a cabo la paz y el bienestar de los cubanos como lo ha demostrado hasta estos momentos. También hicieron uso de la palabra los señores Francisco Ramos, José Fajo, Cecilio González, Luis de Cárdenas, José del Amo Arrondo, Roberto Faiña y el elocuentoso y culto joven Manuel del Amo, político de altos vuelos y grandes arraigos entre las huestes nacionalistas, a quien en parte se le debe el triunfo obtenido en la Habana al actual Alcalde Miguel Mariano Gómez, el cual más que un discurso hizo una verdadera conferencia política, señalando todos los beneficios y mejoras introducidas en el actual régimen de gobierno por nuestro illustre Presidente General Machado y como quiera que él se encontraba identificado con los ideales y buenos propósitos de su gran amigo y jefe del Dr. Pereda, había acudido como soldado de fila a cooperar a su gran obra de reconstrucción política y patriótica. El resumen fué hecho por el doctor José Pereda, el que como siempre se inspiró en los sanos principios de la reforma Constitucional.

Al acto asistieron más de doscientos vecinos de la populosa barriada de Luyanó, los cuales después de terminado el acto se le brindaron personalmente al Dr. Pereda, para ayudarlo en su gran obra emprendida en bien de la patria y de los cubanos.

En favor de Celedonio García

Cada día es mayor el entusiasmo de los ferroviarios en favor de su candidato para concejal el señor Celedonio García, el cual está siendo recomendado de manera especial a fin de que todos los obreros voten en su favor, que será en el Ayuntamiento de la Habana el único concejal en realidad que podrá interesarse por las cuestiones del trabajo, ya que es el único que en realidad merece ser considerado como un hijo del trabajo, y uno de los nuestros, de todos los concejales que han salido y de los que están luchando aun.

Amigos de Ayón

Para hoy, jueves, a las cinco y media de la tarde, están citados en el bufete del doctor Alberto Blanco Manzana de Gómez, 525, los profesionales partidarios del doctor Miguel Mariano Gómez y los profesionales del Vedado también partidarios del alcalde, a unas sendas reuniones en apoyo del triunfo de Félix Ayón como candidato a representante en las elecciones complementarias. A los primeros los citan Carlos Martín Morales y a los segundos los doctores Zenón Zamora y Rafael Calvó.

LA MAYOR
31 EDIFICIOS
600 EMPLEADOS
SARRÁ
DROGUERIA
ABIERTA TODOS LOS DIAS
TODA LA NOCHE LOS MARTES

EN SANTIAGO DE CUBA, AL HACER UNA EXCAVACION, FUE HALLADA UNA BOTIJA CON TREINTA MIL PESOS ORO ESPAÑOL

En Magarabomba fué detenido un individuo acusado de haber dado muerte a otro en el barrio de Rodrigo, en los primeros día de este mes.—Incendiario detenido en Santiago de Cuba

SANTIAGO DE CUBA, abril 20.—DIARIO, Habana.—Al practicarse una excavación en la casa sita en Enramadas esquina a Hospital, donde se encuentra la mueblería de Manuel Barrio, se halló según se asegura una botija conteniendo monedas de oro español que ascienden a la cantidad de treinta mil pesos. El dueño de la casa niega el hecho y otros guardan discreta reserva.

—El Central Palma, que fundó Menocal, terminó la zafra con 354.053 sacos de trece arrobas, de acuerdo con lo dictado por decreto presidencial.—**Corresponsal.**

VARIAS NOTICIAS DE SANTIAGO

Santiago de Cuba, Abril 20.—DIARIO, Habana. — Con un voto particular del magistrado Armengol, que lo proclama inocente, la Audiencia ha fallado condenando a un año y un día de prisión correccional al joven abogado Manuel Penabaz Solorzano, ex-Juez correccional de Palma Soriano. Penabaz apelará al Supremo.

—Cuando todos suponíamos que el problema de la tacha del consejero electo Argimiro González, había terminado con el fallo del Supremo, confirmando su tacha, su defensor, el joven Francisco Martínez Anaya, ha declarado que planteará un nuevo aspecto del problema, consistente en que si González obtiene el triunfo en las elecciones parciales que han de efectuarse, podrá ser proclamado en virtud de que ha hecho su inscripción como cubano.

—Se encuentra aquí haciendo la inspección de la Cárcel el doctor Leonard, Inspector de Cárceles y Presidio.

—Ha sido detenido José Sánchez, como presunto autor del incendio ocurrido en la colonia Cuchillo, de la New Niquero Sugar Company, donde se quemaron más de dos millones de arrobas de caña con peligro de un incendio total del poblado. — **Corresponsal.**

DELINCUENTE DETENIDO EN MAGARABOMBA

Florida, Abril 20. — DIARIO, Habana. — El cabo de la Guardia Rural del escuadrón 32, Jefe del Puerto de Magarabomba, Rafael Nodal, acompañado del soldado Victorino Cuevas, detuvo en la finca "La Reserva", del barrio de Magarabomba, de este término, al isleño Juan Cabrera Minguia, de 45 años, reclamado por el Juzgado de Santo Domingo, de haber dado muerte a Baldomero Fauler, hecho ocurrido en los primeros días del mes en curso en la finca "Triguero", barrio de Rodrigo. Cabrera se encuentra detenido en esta Capitanía para ser conducido ante la audiencia que le reclama. — **Pérez,** Corresponsal.

NUEVO CENTRO ESCOLAR EN CONSOLACION DEL NORTE

Consolación del Norte, Abril 20.—DIARIO, Habana.—Por gestiones de los directores señores Labrador y Hernández Padrón, esta cabecera contará con el mejor Centro Escolar de la Provincia, debido a la cesión del edificio hecha por el comandante Cruz. Por un escaso alquiler podrán albergarse diez aulas que contarán además con cine, teatro, biblioteca y museo escolares y jardines, reuniendo todos los requisitos higiénicos y pedagógicos. — **Sánchez,** Corresponsal.

ACUSADOS ABSUELTOS

SAN JUAN Y MARTINEZ, abril 20.—DIARIO, Habana.—Hoy se celebró en San Luis el juicio correccional contra los señores Argudín (hijo), Echemendía, teniente Iglesias, el concejal Rodríguez y Pedro Ramos, quienes habían sido ocusados de supuestas ofensas a la moral por vestir trajes de baño incorrecto en el balneario de Punta de Cartas.

Examinadas las pruebas acusatorias por el Juez interino de San Luis, señor Eduardo León y por el Fiscal del Partido, Dr. Jordán, que asistió al juicio, fueron puestos en libertad los acusados por no existir, a su juicio, tales ofensas, siendo los trajes usados más apropiados que los que generalmente se ven en nuestras playas. Felicitamos al señor Juez que ha sabido proceder tan justamente y a las respetables personalidades acusadas por lamentable error de apreciación, dada su moralidad y representación oficial reconocidas.—**A. Villasana,** especial.

EN EL VECINO PUEBLO DE MARIANAO FUE DETENIDO UN INDIVIDUO QUE TRATO DE PASAR UN BILLETE FALSO

Al salir corriendo de una bodega en Marianao un menor fué arrollado por un automóvil sufriendo gravísimas lesiones. Otro menor resultó lesionado al tratar de subir a una guagua

MARIANAO, abril 20.—DIARIO, Habana.—En el Centro de Socorros de Marianao, fué asistido por el doctor Quadreny, el menor Pedro García, de 11 años de edad, vecino de Curazao 17 el cual presentaba una herida extensa a cordón, como de treinta centímetros de longitud, en el muslo izquierdo, siendo su estado menos grave. El señor A. García, padre del menor, declaró que su hijo fué a tomar una guagua en la calle Real y Avenida de Columbia, resbalando y cayéndose al suelo, lo que le originó las heridas que presenta. Amado Quesada Fernández, chauffeur de la guagua y vecino de San Juan sin número, en Guanabacoa, manifestó en igual forma que el padre del menor.

—En el Hospital Militar de Columbia fué asistido por el capitán doctor Juan Silverio, el menor Salvador M. Cardaño, de 12 años de edad y vecino de Columbia y Godínez, Reparto Mendoza, el cual presentaba una herida contusa como de cinco centímetros de longitud, en la región frontal y varias heridas diseminadas por el cuerpo, siendo su estado menos grave. El menor no pudo declarar, habiendo quedado recluído en el Hospital Militar para atender a su curación. En el Tercer Centro de Socorros compareció José Ramón Rodríguez Villarín, de España, de 22 años de edad, y vecino de Rayo 84, chauffeur del automóvil n-mero 8329 de la Habana, quien manifestó que había arrollado al menor antes dicho frente a una bodega situada en Columbia y Godínez, al salir éste repentinamente por detrás de otro automóvil. Igual declaración prestaron los testigos Manuel García de la Barrera, vecino de San Lázaro, letra E, en la Víbora; Florentino Carpezo Ramos, vecino de Aguila 104; Alfonso García vecino de Cienfuegos 44 y José Ramón Rodríguez, vecino de Aramburo 2, quienes consideraron casual el hecho. Al chauffeur Rodríguez se le exigieron 100 pesos de fianza para poder gozar de libertad provisional.

—Ante el Oficial de Guardia compareció M. Rambla, vecino de Santa Catalina e Iglesia, de 30 años de edad, denunciando que un sujeto llamado Manuel Blanco, acompañado de un tal Corona se presentó en la cantina de su propiedad en Arroyo Arenas y después de tomar varias bebidas le entregó un billete falso de a 20 pesos, marcado con el número 6F.M427454, serie 26. Supone el denunciante que el acusado es el mismo que el día anterior entregó varios billetes falsos en un café de Arroyo Arenas. El señor Blanco fué detenido, no siéndolo así el tal Corona.—**Martínez,** corresponsal.

CHOQUE SIN CONSECUENCIAS

(Por telégrafo)

S. ANTONIO DE LOS BAÑOS, abril 20. 9 p. m. DIARIO. Habana. El gas-carr que regresaba del Rincón a las 7 de esta noche, chocó con unapareja de caballos que halló interceptando la vía, cerca de Govca, descarrilando sin consecuencias para los viajeros.

El accidente, además, produjo un retraso de una hora.

Hoy suspendió sus labores el taller de despalillol de Aixalá y Compañía, a fin de preparar el local para los trabajos de escogida.

La persistente sequía que padecemos en esta comarca está ocasionando la pérdida de mucho ganado, por la escasez creciente de pastos.

Por esta causa se han secado varios pozos.— **Corresponsal.**

JUGADOR DETENIDO EN MANGUITO

MANGUITO, Abril 20.—RIADIO, Habana.—Anoche fué detenido por una pareja del Ejército en el batey del Central Mercedes, el moreno Antonio Hernández, que se hallaba vendiendo terminales, quien al ser detenido acusó también a Manuel Trujillo, habiendo ingresado los dos en el Vivac por disposición del Juez.

FALLECIMIENTO EN LA CIDRA

CIDRA, Abril 20.—DIARIO, Habana.—El señor Ambrosio Cruz, dueño de la Farmacia Cubana, acaba de fallecer repentinamente de un ataque de angina de pecho. El señor Cruz era muy querido por todas las clases sociales.

TODOS LOS JUEVES ESTAMOS DE TURNO
Farmacia del doctor Antonio Suárez
Galiano y Virtudes. Antigua de PIÑAR.
Ser cliente de esta casa es una garantía para su salud. Especial atención en el despacho de las recetas. Servicio de mensajeros.
A-4224. TELEFONOS A-7369.

FARMACIAS DE TURNO

JUEVES

Dirección	Teléfono
HABANA	
Belascoaín y Neptuno	U-5676
Galiano y Virtudes	A-4224
Infanta y Príncipe	U-1273
San Rafael y Hospital	U-4659
O'Reilly entre Cuba y Aguiar	M-7100
Monserrate y Teniente Rey	M-3913
Virtudes y Oquendo	U-4973
San Rafael y Campanario	A-2343
Colón número 40	A-8525
Cuba y Acosta	M-7736
Salud número 173	U-2895
Monte número 181	M-2003
Monte número 347	M-7790
Amargura número 44	A-8730
Egido número 8	A-2425
Martín Mora Delgado número 43	A-7453
General Aguirre número 19	A-8423
Víctor Muñoz número 92	A-2508
San Nicolás número 299	A-2083
Someruelos número 26	A-2002
Romay número 55-A	M-1704
Infante número 107	U-2065
VEDADO	
Calle 17 entre E y F	F-1110
Avenida de Wilson ent

DURANTE LA VISTA DEL PROCESO ZANIBONI SE PONE DE MANIFIESTO UN PLAN PARA SECUESTRAR AL REY VICTOR MANUEL

Este sería encerrado en la Universidad mientras los rebeldes proclamaban el estado de sitio

LAS CAUSAS DEL FRACASO

El arresto de los conjurados hizo abortar el bien fraguado plan contra Mussolini y el Rey

ROMA, abril 20. (UP).—Ha continuado hoy la vista del proceso contra Zaniboni por atentar a la vida de Mussolini.

Los letrados de la defensa iniciaron sus informes para demostrar que los varios acusados de menor importancia, de complicidad con el comandante Zaniboni y el general Capello, no son culpables del delito de conspirar contra la vida de Mussolini.

Sabido es que el fiscal Noseda sostuvo en requisitoria hallarse probada la culpabilidad de todos los acusados, y solicitó que Zaniboni y Capello, con Urselli—este último se encuentra prófugo—sean condenados a treinta años de presidio mayor. Para los demás acusados el Ministerio Público solicitó clemencia.

Pedro Bezzi, testigo de cargo presentado por la policía, declaró que Ducci, uno de los acusados, le reveló un plan para secuestrar al Rey Victor Manuel durante su visita a la ciudad de Pavía. El Rey debía ser encerado en la Universidad mientras los conspiradores proclamaban el estado de sitio. Este plan fracasó al decir de Bezzi, por haberse detenido oportunamente a los conspiradores.

El abogado Fusco sostuvo que el acusado Angel Calligarco debía ser absuelto por no estar complicado en la conjura así como por ser un ebrio consuetudinario, y por lo tanto irresponsable de sus actos.

El letrado Ferrara se esforzó por quitar importancia a la participación de Celotti y Rivas en el complot. Dijo que su complicidad consistía sólo en asistir a mitines antifascistas y que sus relaciones con Ursella y Zaniboni carecían de intentos criminosos.

EN OPINION DE UN FAMOSO MEDICO DE NUEVA YORK, LA HUMANIDAD ESTA EN LOS UMBRALES DE LA LONGEVIDAD

El Dr. Crampton, director de una renombrada clínica asegura que no sólo cree posible sino probable que llegará el día en que, si no nosotros, nuestros hijos o nietos vivan 300 años

NUEVA YORK, abril 20. AP. La longevidad bíblica, desaparecida desde la extinción de los patriarcas, probablemente será disfrutada, si no por nosotros, por nuestros hijos, o por nuestros nietos.

El doctor C. Ward Crampton, director de una clínica famosa de esta metrópoli, no solo cree posible sino probable que llegará un día en que la gente viva trescientos años.

Su propia experiencia periodística confirma mi aserción—manifestó el galeno a un repórter de un gran diario neoyorkino que lo entrevistó para discutir la posibilidad de que en un futuro más o menos próximo la humanidad retornará a los felices días de Matusalén. Recordará usted—continuó—que hubo un tiempo en que la noticia de que un hombre o una mujer había llegado a los cien años de edad era digna de un lugar preferido en las primeras planas de los diarios. Actualmente, son tantas las personas centenarias que el hecho de que haya una más o una menos, no basta, en sí solo, para que las redacciones periodísticas se pongan en conmoción.

"Y lo mismo ocurrirá en lo futuro en relación con los mortales que lleguen a la madura edad de trescientos años. No quiero decirle con esto que la generación actual logrará llegar a dicha edad. Ello equivaldría a ser demasiado optimista.

"Pero sí deseo exponer que, mediante exámenes médicos periódicos y gracias a un estudio del árbol genealógico de muchos individuos, los galenos del futuro tendrán datos en qué basar la longevidad".

Semejantes datos, en concepto del doctor Crampton, permitirían a los facultativos conocer todas las características físicas de un paciente. Su importancia fué subrayada por el Dr. por medio de cartillas demostrando que algunas enfermedades, insignificantes al parecer, sufridas por un sujeto en la infancia, pueden retornar al cabo de veinte o treinta años en la forma de un mal virulento.

En forma semejante, gracias a un estudio de la genealogía, en cuyo campo se practican sin cesar interesantes investigaciones, el médico del porvenir estará capacitado para darse una idea más completo acerca de los factores que intervienen en el bienestar físico de su paciente.

Otro estudio que contribuiría mucho hacia la longevidad de los humanos sería el de los síntomas "preclínicos" de una enfermedad, es decir, el estudio de todas aquellas manifestaciones que preceden a la aparición del mal.

Semejantes síntomas comprenden no sólo el endurecimiento de las arterias, la presencia de la albúmina y otras características perfectamente clasificadas, sino otras muchas que no se describen en los libros de textos y no siempre son comprensibles, pero que han podido observar facultativos progresistas que han tenido ocasión de seguir en sus pacientes el desarrollo gradual de enfermedades gravísimas. Entre estos últimos síntomas figuran ciertas incomodidades, que pudieren pasar desapercibidas al ojo de un galeno poco observador, irregularidades en el funcionamiento del organismo y otros desarreglos que, pareciendo insignificantes, pueden conducir, a la postre, a las personas en quienes se presentan, a los umbrales de la tumba y a la muerte misma.

Gracias a la publicación de ciertos informes que en otras épocas sólo eran solamente asequibles a unos cuantos, cada año umenta el número de personas que, no obstante disfrutar buena salud, al parecer, acuden a clínicas montadas a la moderna donde son examinadas de pies a cabeza y reciben consejos acerca del tratamiento que deben seguir, en caso de que necesitaren someterse a un régimen médico. Con esto, según declaraciones del doctor Crampton, se han podido agregar ya cinco años al promedio de la vida.

Otro de los aspectos dignos de meditación en lo que a la longevidad respecta, es el funcionamiento de las glándulas. En este ramo de la ciencia médica, el doctor Sergio Voronoff es, hoy, sin duda, la autoridad máxima. Sus experimentos, cuyos resultados prácticos se pusieron en tela de duda al principio, han servido para demostrar que la inserción de ciertas glándulas puede renovar el organismo. Empero, todavía se puede adelantar en este terreno y hoy por hoy no es posible llegar a conclusiones definitivas.

De cualquier modo, como se ve, hay quienes velan por el bienestar de la raza humana, luchando por la prolongación de la vida.

HOTEL ALAMAC

Broadway esquina a calle 71, Nueva York.

EL HOTEL PREDILECTO DE LOS CUBANOS Y DE LOS HISPANOS EN GENERAL

Es modernísimo, elegante, económico, a prueba de fuego, y está en el corazón de Nueva York, cerca de todas partes.

Su "chic hispano" es insuperable e inconfundible.

¿Y quién no se deleitó con la magnífica Orquesta del Alamac, intérprete de nuestros clásicos danzones?

Los precios del Alamac, al alcance de todos, son los siguientes:

TODOS CON BAÑO Y DUCHA

Cuarto sencillo para 1, $4.50. Para 2 personas: $6.
Cuarto doble, para 1 ó 2, $8.
Por mes, $180.

Departamento de sala, un cuarto y baño y ducha, desde $225 al mes.

Hay también departamentos con 3 ó 4 alcobas, además de la sala y con 3 baños, a precios de verano.

Cocina moderna y criolla bajo la experta dirección de un excelente cocinero español.

Intérpretes y sirvientes de habla española.

Atención especial a la clientela hispana.

VA Vd. A EUROPA

Diríjase antes a la OPEN ROAD TRAVEL SERVICE, oficinas en el Hotel Alamac; son representantes autorizados de las principales Compañías Navieras. La Open Road Travel Service, le facilita el medio de hacer su viaje cómodo; hacen sus reservaciones en el barco que deseen, atienden al vise de sus pasaportes, trasbordo de equipajes etc., etc. Su larga experiencia y relaciones con las compañías de vapores, hace que la Open Road sea un factor importante al pensar usted viajar. Los precios de pasajes son EXACTAMENTE los que rigen en las Compañías de Vapores, siendo todo el servicio de la Open Road, COMPLETAMENTE GRATIS. Oficinas en Londres y París.

Dirección a:

ANTONIO AGUERO
GERENTE HISPANO
LAZ-MANAGEMENT

EL VUELO DIRECTO PARIS-NUEVA YORK

PARIS, abril 20 (A. P.)—Dos ases de Francia, ambos deseosos de llevarse la palma en volar de París a Nueva York por encima del Océano Atlántico sin hacer escalas, el capitán Charles Nungesser y el capitán René Fonck, continuaban hoy haciendo sus preparativos para la gran aventura.

Nungesser ha manifestado hoy que tiene esperanzas de llegar a Nueva York 36 hords después de su salida de París, acompañado por el comandante Francois Coli. Entre sus planes entra el aligerar todo lo posible el peso de su aparato, para lo cual dejarán caer el tren de aterrizaje momentos después de su partida, cuando ya estén lanzados por la ruta de América, además de hacer el vuelo sin mecánico, ahorrando el peso de este hombre y convirtiendo su asiento en otro tanque de combustible. Igualmente será eliminado el equipo de radio, confiando Nungesser y Coli que si tienen que descender en el mar, cualquiera de los muchos barcos que hacen las travesías trasatlánticas podrán verles.

El aeroplano tomará gasolina suficiente para 40 horas de vuelo a razón de 165 kilómetros por hora, que hará que en 35 horas pueda realizarse la jornada completa.

Antes de iniciarse ésta, se esperará el momento atmosférico más propicio para reducir a un mínimo las posibilidades de fracaso. El comandante Coli, quien es un experto navegante, cree que no se debe realizar nada en tanto que no se tenga la seguridad matemática del éxito.

Aunque nada se sabe de la ruta, los aviadores piensan volar sobre Irlanda y seguir por la Groenlandia meridional.

SE CASA EL VICECONSUL CUBANO EN NUEVA YORK

NUEVA YORK, Abril 20.—(A. P.)—José A. Torralbas, Vice-Cónsul de Cuba en esta ciudad, contraerá matrimonio con la señorita Cristina Corona, el día 28 del actual.

El acto nupcial se celebrará en la Iglesia de Nuestra Señora de la Esperanza, según dijo el señor Torralbas. La novia es una dama muy conocida en la colonia cubana de Nueva York, siendo de una familia de Santiago de Cuba.

LOS MARINOS NORTEAMERICANOS ENTRAN EN COMBATE EN NICARAGUA

MANAGUA, Nicaragua, abril 20. (AP) Los marinos norte-americanos sostuvieron hoy un combate con una banda de cincuenta hombres armados que llevaba sombreros con bandas rojas y seguían una bandera también roja. Despues de la escaramuza los "rojos" se retiraron, dejando tras si tres muertos. Los marineros no sufrieron bajas.

Desafiando las órdenes de los Estados Unidos que prohiben la lucha a menos de dos mil metros de un ferrocarril, la banda pretendió apoderarse de la aldea de Posoltega, cerrándoles el paso un destacamento de veinte y cuatro marinos. Posoltega está cerca de Chichigalpa, donde la noche del martes hubo otra colisión.

Las fuerzas conservadoras están preparándose para limpiar de bandas rebeldes las vecindades de las vías férreas.

EL GENERAL SUN CHUAN FANG SE UNE A LOS CANTONESES, QUE LE ENCARGAN LA DEFENSA DEL NORDESTE DE CHINA

Un periódico de Shanghai publica la noticia de que la división entre los nacionalistas es sólo una maniobra para evadir la responsabilidad por los sucesos de Nankin

RUMORASE LA PRISION DE BORODIN, CONSEJERO CANTONES

En toda Alemania impera la opinión de que no debe tener preocupación por lo que ocurre en China puesto que no hay intereses que defender y porque simpatiza con el ideal chino

SHANGHAI, abril 20.— (A. P.)—El general Sun Chuan Fang, caudillo militar chino, puede tomar parte importante en la campaña que prepara el general Chiang Kai-Shek, que ha establecido un nuevo gobierno nacionalista en Nan-Kin. Informes de esta ciudad dicen que el general KaiShek ha nombrado a Sun-Chuan-Fang comisionado de defensa en el Nordeste.

Esto, así como un artículo que publicó hoy el periódico de Shanghai "Mercurio", diciendo que la división de las filas nacionalistas no es más que una maniobra táctica para salvar la cara del Gobierno cantonés por las dificultades con las potencias derivadas de los sucesos de Nan-Kin, constituye el principal tema de comentarios en esta ciudad ya que toda lucha está suspendida deshe hace dos días.

La entrada del general Sun en el partido nacionalista es ventajoso para ambos, porque el primero fué hasta hace poco señor de cinco grandes provincias orientales, entre ellas la de Che-Kiang, donde está Shanghai. Hoy Sun sólo tiene el control de las mayores salinas del país, las que producen millones de dólares anuales en impuestos. Esto debe haber tentado al general Kai-Shek.

Se dice que por cierto tiempo el general Sun quería entrar en el Kuo Min Tan, en buenas condiciones. Y ya formando par tede éste, probablemente buscará ahora ganar la voluntad de Chang Chung Chang, principal auxiliar del caudillo manchuriano y jefe del Gobierno de Pekín Chang Tso-Lin, que es dueño del Gran Cala, al Norte del Yang-Tse, y del ferrocarril de Tien-Tsin. Se tiene entendido que en todo esto Kai-Shek tiene una buena ventaja en el Norte, que contrarresta el nombramiento del general cristiano Feng Yu-Hsiang para el cargo de generalísimo por el Gobierno de Han-Kow.

Con respecto a la "maniobra táctica" que denuncia hoy el periódico "Mercurio", se dice en algunos centros de aquí que la división de comunistas y moderados no es sincera, y que solamente se busca que los primeros eludan todo contacto con el Gobierno cantonés, para que éste pueda afrontar mejor las responsabilidades por lo de Nan-Kin.

En otros centros se dice que en el caso de ser esto cierto, es decir, de ser una comedia, se la ejecuta muy a lo vivo, si se tiene en cuenta el número de ejecuciones y de arrestos de comunistas que ha habido.

RUMORASE LA PRISION DE BORODIN, EL CONSEJERO DEL GOBIERNO CANTONES

LONDRES, abril 20. (A. P.) El periódico londinense "Daily Mail" ha recibido un cable de Shanghai, vía Tokío, informando de la detención por el gobierno de Pekín de Michael Borodin, consejero comunista ruso del Gobierno cantonés de Han-Kom. La casa de Borodin fué saqueada, pero no se tiene detalles.

Un despacho de ayer de la Agencia Reuter informaba que Borodin se había trasladado del barrio indígena de Han-Kow al Hospital Internacional, "al parecer para ser curado, pero en realidad para verse en seguridad", porque ese establecimiento tiene protección de las potencias.

ALEMANIA SIMPATIZA CON CHINA EN EL PROBLEMA A QUE SE HACE FRENTE

BERLIN, abril 20. (Agencia Duems) Alemania no necesita inquietarse por lo que acontece en China, ya que no tiene allí intereses que proteger en forma particular y sobre todo porque simpatiza con la lucha que está librando el pueblo chino para conquistar su independencia.

Tal es la opinión que impera en todo el país, haciéndose resaltar que, al privar los antiguos aliados a Alemania de sus derechos en China, renunciaron a su cooperación, de modo que si se la llegaran a pedir en la actualidad, no la obtendrían, tanto más cuanto que el pueblo alemán desistió de buen grado de defender esos derechos, habiendo desde entonces mantenido las relaciones más cordiales con China.

Impera también en Alemania la opinión de que el conflicto entre as potencias y China se refiere en el fondo exclusivamente a los privilegios de las primeras, de suerte que si tales privilegios desaparecieran en su totalidad, las vidas y los intereses de los extranjeros estarían mejor garantizados; pero Inglaterra, Francia, Japón y los Estados Unidos se resisten a ello, debido principalmente a fines comerciales, más que a fines políticos, siendo tal vez la Gran Bretaña la que más se aferra a su posición privilegiada por el temor de que se prohiba de golpe la importación del opio de armas y de otros artículos que económicamente son de mucha importancia para ella.

Por consiguiente son falsas todas las noticias que se han publicado tendenciosamente durante los últimos días en la prensa de Francia e Inglaterra afirmando que Alemania en caso dado se unirá a las potencias para hacer presión sobre China.

ALEMANIA NO EMBARCA ARMAS PARA CHINA

BERLIN, abril 20. (Agencia Duems) La Asociación de Armadores Alemanes y la Liga del Asia Oriental acordaron, en una junta colectiva de sus directivas, no aceptar por ningún motivo material de guerra para su transporte a China, para cuyo efecto se establecerá una vigilancia estrecha, a fin de que no pueda embarcarse clandestinamente esa clase de material.

Desde hace algún tiempo se viene observando esa actitud por todas las compañías navieras que tienen servicios para el Lejano Oriente; pero en vista de las versiones publicadas recientemente afirmando que de Alemania salían para los nacionalistas chinos, se ha creído oportuno dictar un acuerdo en toda forma.

LA INVITACION A .....

Viene de la PRIMERA página

la última década figuran además del General Machado, los señores Calles, de Mérico; Porras, de Panamá; Ospina, de Colombia, y Vázquez, de la República Dominicana.

Los expertos en materia internacional ven muchas razones que recomiendan se estimuen esas cortesías internacionales de presidentes, las cuales en todos los casos han producido saludables efectos en las relaciones generales.

La proximidad geográfica permite tales visitas en un período de tiempo relativamente breve, y las condiciones democráticas existentes entre las repúblicas americanas tolera la eliminación de los excesivos formulismos y los gastos que generalmente acompañan a los saludos entre jefes de Estados en Europa.

El Ejecutivo visitante puede, con su personal presencia, estimular el interés del pueblo hacia su país y sus asuntos en una forma más intensa que pudiera obtenerse mediante la gestión de un embajador o ministro residente, cuyas funciones son rutinarias.

Una segunda ventaja, que se deriva ahora en ventaja de Cuba y que lo será en el porvenir para los demás países, proviene de la circunstancia de que el Ejecutivo visitante puede establecer más fácilmente contacto con los líderes financieros y económicos en Nueva York y por lo tanto promover directamente la confianza y el crédito, grandes factores en las relaciones internacionales. Frecuentemente, el viaje a Nueva York ha resultado de una relativa importancia comparativamente a la estancia en Washington, porque ha facilitado las negociaciones y colocación de empréstitos extranjeros.

Otro aspecto interesante del viaje del General Machado, como lo estiman los observadores internacionales de esta capital, parte del hecho de que el Presidente cubano, al invitar personalmente al Presidente Coolidge a la Conferencia Pan-Americana, ejercitará a la vez una trascendental prerrogativa internacional, que generalmente se confía a un ministro de Gabinete o embajador. Si el Presidente Coolidge replica en persona, de acuerdo con la invitación, marcará una acción internacional directa por parte del Presidente de los Estados Unidos, que, aunque no sin precedente, ha sido rara en la historia norteamericana.

Aun cuando, de acuerdo con las leyes de los Estados Unidos, los actos de un secretario de Estado en asuntos internacionales se consideran como actos del Presidente, en todo un siglo no ha existido, sino en rarísimas excepciones, contacto directo entre el Presidente y los representantes de gobiernos extranjeros. En 1888, el secretario Bayard estableció el principio de que todos los actos del Presidente en su capacidad oficial deben pasar por el conducto constitucional y legal del secretario de Estado.

En los últimos años, empero, el Presidente de Norte América en numerosas ocasiones, se ha dirigido directamente a los jefes de Estados extranjeros, y de ellos ha recibido comunicaciones. Ejemplos de tal práctica los cita el Sr. Carlos Cheney Hyde, ex funcionario de la Secretaría de Estado, en un libro reciente, en que incluye la correspondencia del Presidente Roosevelt con el emperador de Japón en 1905, sobre los servicios del presidente en las negociaciones de paz ruso-japonesas; la correspondencia del Presidente Taft con el príncipe Chun, regente del Imperio Chino en 1909, respecto a una participación en un empréstito ferrocarrilero; una carta del mismo Presidente Taft al Presidente de Cuba, en 1911, sobre las reclamaciones europeas contra Cuba; y una comunicación del Presidente Wilson, al gobierno provisional de Rusia en 9 de junio de 1917. Durante la Gran Guerra el Presidente Wilson por su propia autoridad, llegó a ser jefe de la delegación norteamericana a las conferencias de la paz, en cuya capacidad actuó como vocero directo de los Estados Unidos.

EL PRESIDENTE MACHADO REPRESENTA LA FRATERNIDAD INTER-AMERICANA, DICE EL DR. ROWE

WASHINGTON, abril 20 (U. P.)—Como muestra de la clase de recepción que se tributará al Presidente Machado a su llegada a esta capital para una breve visita a los Estados Unidos, el Dr. Rowe, director general de la Unión Panamericana, ha declarado en una interviú exclusiva a la United Press que 'ninguno de los jefes de Estado que han visitado a los Estados Unidos puede tener mayor seguridad de una entusiasta recepción que el Presidente de Cuba'.

'La visita del general Machado—ha dicho el señor Rowe—reviste especial significación, por reunirse en la Habana, en enero de 1928, la sexta conferencia internacional de naciones americanas. Para las demás repúblicas del continente americano, el presidente de Cuba representa no solo un espléndido progreso realizado por la república cuyos destinos preside, sino también el espíritu de fraternidad inter-americana en que descansa el auténtico hispano-americanismo.

'Cuba ocupa un lugar especial en las mentes y los corazones de todas las naciones del continente americano y la próxima Conferencia Pan-Americana adquiere por lo tanto especial significación por razón de celebrarse en la capital de Cuba'.

MIL BANDIDOS .....

Viene de la PRIMERA página

Eduardo Mestre, director de la institución de Beneficencia Pública, de esta capital.

En las oficinas del ferrocarril no se tienen detalles completos del hecho, aunque abrigan temores de que sean más de cien las víctimas. Algunas autoridades creen que la ferocidad salvaje de que dió muestras la banda fué porque los soldados de la escolta hicieron resistencia heroica a los asaltantes al comenzar la lucha. Se ha sabido oficialmente que el destacamento estaba formado por cincuenta oficiales y soldados, que pelearon desesperadamente, hasta que no quedó uno.

Todo el tren fué quemado. El convoy estaba formado por dos carros expresos, uno de primera clase, uno de segunda y dos o tres Pullmans.

PRESIDENTES

SE LLAMAN LOS NUEVOS CIGARROS DE

GENER

LO MEJOR Y LO MAS LUJOSO

PRONTO A LA VENTA

3499 — 13d 18

LA POSIBILIDAD DE LA VIDA EN OTROS MUNDOS

Un escritor científico americano opina que los planetas hermanos de la Tierra tienen medios de vida

PRESUNCION HUMANA

Según él es una necedad creer que la Tierra haya sido la única escogida para los seres vivientes

NUEVA YORK, abril 20. (North American Newspaper Alliance). Hugo Gernsback, famoso escritor científico norte-americano, editor de la revista Ciencia e Invención, publica en el último número un artículo expresando la creencia de que los planetas hermanos de la Tierra tienen medios de vida que nos son familiares.

En su trabajo, dice Gernsback que es una necedad creer que de todos los billones de mundos que hay en el Universo, la Tierra haya sido la única escogida para producir seres viventes y pensantes, agregando luego:

"La Naturaleza nunca obra en singular y las condiciones que encontramos en la Tierra pueden hallarse en otros planetas con pequeñas variaciones. Casi todo metal, casi toda sustancia que puede hallarse por medio del espectrocopio en nuestro propio sol, se encuentra en todos los soles del Universo. Esto es un hecho; no una teoría.

"Muchos filósofos creerán que las condiciones vitales conocidas son únicas y que es preciso llenar estos requisitos antes que la vida pueda realizarse. Por ejemplo se dice que ningún organismo puede vivir en un vacío y que para el mantenimiento de la vida es necesario una atmósfera ideal: no debe ser muy fría, porque si nos aproximamos a la temperatura del espacio exterior ya la vida es intolerable; tampoco debe ser muy caliente, ya que ningún ser puede vivir a la tempartura del agua hirviendo. Estas son las condiciones para el mantenimiento de la vida, según la conocemos.

"Digo según la conocemos por el motivo de que pudiera existir una vida en otras formas. No olvidemos que se ha determinado palmariamente que un organismo puede vivir dentro del hielo. Un famoso científico mantiene la posibilidad de la marcha y movimiento de cuerpos vivientes a través de los espacios exteriores por medio de la presión de la luz, añadiendo que cuando tales cuerpos caen sobre un mundo donde las condiciones son favorables son capaces de procrear y de multiplicarse. Estas son las formas de vida que conocemos.

"Puede haber infinidad de otras formas que ni siquiera pudiéramos concebir. Dondequiera que las condiciones sean propensas, la vida aparecerá expontánea. En nuestra propio Tierra no podemos, hallar la línea divisoria entre el animal y la planta y entre la planta y una multitud de objetos que aparentemente carecen de vida. Tenemos formas que son mitad planta y mitad animal, y tenemos otras formas que son mitad planta y mitad sólido.

"Todas estas consideraciones inducen a los estudiantes de ciencias a interesarse en hacer señales a Marte y a otros planetas. De la única manera que podríamos averiguar si existe alguna forma de vida humana sería por medio de la intercomunicación con los planetas. Por mi parte creo que antes de que este siglo haya terminado nos estaremos comunicando con algún planeta.

Gernsback, que también dirige varias revistas sobre radiofonía, termina su trabajo prediciendo la comunicación radiográfica con los planetas en un tiempo no lejano.

LOS PERFUMES DEBEN ARMONIZAR CON LAS MODAS

PARIS, abril 20. (AP.)—Las prendas femeninas deben ser armónicas, al decir de Lucien Lelong, famoso modisto parisino. Y para crear armonía en el vestir, la mujer moderna debe hacerse que su vestido guarde relación con el perfume que usa. Esto podrá lograrse solamente con la ayuda de quien diseña el vestido.

Esto explica por qué muchos de los árbitros parisienses de la moda femenina se han consagrado al lucrativo negocio de la perfumería.

Lucien Lelong proviene de una familia dedicada a la "creación de modas", pues su padre y su madre lo precedieron en la administración de la casa que él dirige hoy.

La "línea kinóptica" fué innovación Lelong. "La línea kinóptica combina la energía kinética con la ilusión óptica". Por lo menos, tal es la definición que presenta su descubridor. Simboliza, según Lucien Lelong, los vestidos de la mujer moderna, que deben ser, a la vez, parte de la personalidad de quien los luce y una versión de ella misma.

Los perfumes, declara el famoso "couturier" deben hacer juego con los colores. Así, un perfume adecuado para un vestido color azul celeste no debe jamás aplicarse a un vestido de seda escarlata. Si se aplicare, la armonía no podría obtenerse.

PAUL KELLY, ACTOR DE CINE, ACUSADO DE ASESINATO

LOS ANGELES, Estado de California, Abril 20.—(A. P.)—Paul Kelly, actor joven del cinema, fué procesado hoy, bajo acusación de asesinato en primer grado, tras de hacerse una investigación completa de la muerte de Ray Raymond, actor de comedia musical, el que falleció ayer a consecuencia de los golpes que le dió Kelly.

El procesamiento fué acordado minutos después de haberse desmayado Dorothy McKaye, viuda de Raymand y también actriz de cine, la que confesó que había estado a solas corto tiempo con Kelly, momentos antes de la reyerta fatal. La actriz fué sacada del salón y hubo que llamar un médico.

EL EXITO DE UN VUELO, SEGUN EL AVIADOR PINEDO

Cree que sólo las naciones capaces de tener industrias de 1er. orden podrán tener triunfos

WASHINGTON, abril 20. (U. P.) "Los aeroplanos serán los factores predominantes en la guerra del porvenir, pero la victoria final la determinarán las organizaciones industriales que favorezcan la construcción de buques aéreos", ha declarado el ilustre aviador italiano Francisco de Pinedo en una interviu exclusiva que nos ha concedido.

"El éxito de la aviación depende más del motor que del aviador—dijo.—El desarrollo de un motor perfecto requiere una cabal organización industrial, muchos experimentos y muchas pruebas. Sólo las naciones capaces de mantener industrias de primer orden podrán obtener el máximo de elos resultados.

"Creo que el principal valor de mi vuelo será el estímulo de la travesía aérea trasatlántica. En el futuro habrá mucho trasiego de pasajeros por esa vía, pero probablemente será más abundante en el Atlántico meridional que e nel del Norte, que dispone de condiciones atmosféricas favorables sólo cuatro meses cada año".

A nuestras preguntas sobre la causa de sus afortunados vuelos, nos dijo:

"Primero cuento con magnífico tipo de hidroplano, el mejor, a mi entender que existe. El motor es maravilloso. Estudio con sumo cuidado y con anticipación la ruta a seguir, especialmente los lugares de acuatizamiento. Después, juega papel importante la amplitud de la experiencia. Tengo una larga práctica en calcular desde el aire los lugares para descender sobre el mar. En mi actual vuelo, lo más interesante ha sido la travesía sobre el valle del Amazonas y sobre las Montañas Rocosas".

Pinedo espera que llegue su nuevo aeroplano para fines de abril y espera intentar en los primeros días de mayo su travesía trasatlántica. Ha elegido la ruta Terranova, Azores y Lisboa. Aunque no ha resuelto el programa de sus futuros vuelos en América, espera volar primero sobre determinadas comarcas de los Estados Unidos, especialmente en la región oriental.

Estima que el vuelo trastlántico sin escalas es factible con un hidroplano de la clase que usa actualmente, pero opina que una vez concluído su actual empeño aviatorio, gustaría de intentar el vuelo referido con un aeroplano.

Pinedo ha visitado al presidente Coolidge en la Casa Blanca. El Presidente le mostró su pesar por la suerte desgraciada del Santa María, y se mostró muy interesado por conocer los detalles del vuelo del marqués desde Italia a Sur América, Cuba y los Estados Unidos. El aviador se mostró muy reconocido y declaró hallarse complacido de su estancia aquí, cuyo país visitó hace dieciocho años por primera vez como marino. Acompañaron a Pinedo el embajador de Italia, señor Martino, y el comandante Scaroni, agregado aéreo de la Embajada de Italia. Más tarde visitó a los Secretarios de la Guerra, de la Marina y del Comercio. Fué obsequiado con un banquete por el agregado naval y con "tea party" por el comandante Scaroni.

EL CAPITAN WILKINS, EN SALVO, TRAS UNA MARCHA, A PIE, DE 112 KILOMETROS SOBRE LOS HIELOS POLARES

PUNTA BARROW, Alaska, abril 20. (N.A.N.A.)—El capitán Jorge Wilkins y su piloto Ben Eielson llegaron a Punta Beechy, Alaska, con toda felicidad, el catorce de abril, tras caminar ciento doce kilómetros sobre los hielos desde el lugar donde cayó su aeroplano, en el vuelo realizado para descubrir nuevas tierras en las regiones árticas.

Eielson tiene helados los dedos, aunque no gravemente. Ambos exploradores estuvieron aislados en el Artico desde el 29 de marzo, en que salieron de Punta Barrow. Las noticias del regreso de los aviadores llegaron hoy a este lugar, por un trineo de Punta Beechy, con una carta de Wilkins.

El avión de éste cayó tres veces. En la primera los aviadores aterrizaron a unos ochocientos kilómetros al noroeste de Punta Barrow, cuatrocientos ochenta kilómetros más allá del límite de las anteriores exploraciones. En la tercera ocasión al regreso, Wilkins y Eielson se hallaban a ciento sesenta kilómetros al Norte de Punta Borrow, pero se deslizaron por el hielo a un punto situado casi directamente al Norte de Beechy, a ciento sesenta kilómetros de Punta Barrow.

Alger Graham, piloto de reserva de la expedición, volará con el No. 2 del Detroit News rumbo a Punta Beechy para recoger a Wilkins y Eielson, tan pronto como regrese de Fairbanks, hacia donde marchó la semana pasada.

BOMBA "PRAT" A NUESTRA MEJOR GARANTIA SON LAS IMITACIONES

M-1373

EL RIO BLANCO SE HA LANZADO SOBRE UN POBLACION

Rompiendo el dique de Clarendon en Arkansas el rio avanzó sobre el pueblo arrasándolo totalmente

HAY 52,000 DAMNIFICADOS

Los tornados desencadenados en el estado de Illinois acusan un millón de pesos de pérdidas

MEMPHIS, Estado de Tennessee, abril 20. (A. P.) Hoy ha aumentado el peligro de las inundaciones por el Mississippi al verse esta noche el Estado d eArkansas ante una nueva crecida de las aguas, duplicándose los esfuerzos de los guardianes de diques y contenes para luchar hasta lo último en su empeño valeroso de salvar vidas y propiedades.

Rompiendo el diquo de Clarendon, en Arkansas, el río Blanco se lanzó hoy a través de vastos campos hasta llegar a la población, que tiene tres mil habitantes, y cuyas calles se convirtieron en pocos minutos en caudalosas corrientes, con frecuentes remolios en los que hombres, animales, vehículos y muebles se agitaban locamente. La inundación fué casi repentina. Las primeras noticias de desgracias no han podido ser confirmadas.

Mientras, en todo un frente de 161 kilómetros de la cuenca del río St. Francis, entre New Madrid, en Missouri y Helena, en Arkansas, los habitantes estaban haicendo hoy los preparativos de exodo general, temiendo el avance continuo de las aguas invasoras. Desde New Madrid, convertido hoy en un New Venecia, la corriente se dirige hacia el valle del río Little.

En todas partes se hacen preparativos para auxiliar a los damnificados que huyen con sus ganados y pertenencias transportables hacia los lugares altos. Las autoridades creen que se ha exagerado el peligro y que hay amplios recursos para hacer frente a la situación.

Los diques del Mississippi resistían hoy, desde Cairo a Vicksburg. En New Madrid, Helena y otros lugares se está trabajando en el aumento de los muros y en el refuerzo de los diques, para contener en lo posible las aguas.

52.000 PERSONAS PERJUDICADAS POR LAS INUNDACIONES

WASHINGTON, abril 20. (AP.)—Los informes dados por las oficinas centrales de la Cruz Roja Nacional dicen que son 52.000 las personas perjudicadas por las inundaciones del Mississippi.

Se calcula que en el Estado de Kentucky hay diez mil sin hogares, doce mil en Mississippi, otras cinco mil en Tennessee, y diez mil en Louisiana. Se calcula igualmente que el 75 por ciento de los refugiados necesitan auxilios temporales de la Cruz Roja.

UN MILLON DE PESOS DE DAÑOS CAUSAN LOS TORNADOS EN ILLINOIS

SPRINGFIELD, Estado de Illinois, abril 20. (AP.)—Hoy recibieron sepultura las 22 víctimas conocidas de la terrible sucesión de tornados que azotó ayer varios condados centrales de Illinois.

Esta noche se temía que murieran por lo menos doce o catorce de los heridos que son asistidos en los hospitales de las lesiones causadas por los derrumbes de edificios y por las piedras y vigas que volaban en todas direcciones.

Las aguas copiosas producidas por las grandes lluvias obstaculizan mucho el trabajo de auxilio. Se estima ya que los daños a la propiedad lleguen a un millón de pesos.

DIMITE EL EMBAJADOR CHILENO EN WASHINGTON

BUENOS AIRES, Abril 20.—(A.P.)—El periódico "La Nación" ha recibido un despacho de Santiago de Chile diciendo que el Gobierno del dictador Ibáñez ha recibido la dimisión del Embajador en Washington, señor Miguel Cruchaga y Tocornal, ignorándose los motivos de ella.

El Embajador Cruchaga figuró mucho en las negociaciones del plebiscito de Tacna y Arica.

INAUGUROSE EL FERROCARRIL SUD-PACIFICO EN MEJICO

CIUDAD MEXICO, Abril 10. (Informaciones). — Hoy se ha inaugurado la línea del Ferrocarril Sud-Pacífico, llegando a Guadalajara el primer tren de pasajeros procedente de Nogales, en el Estado norteamericano de Arizona.

PARISINA

La revista más elegante del mundo.

LLEGO EL 3º CUADERNO

Su contenido es ameno, insuperable: artículos de los mejores literatos, como E. Gómez Carrillo, Maurice Maeterlinck, León Pacheco, Ducazcal y otros.

MODAS 1927,

con modelos gráficos por Teresa Clemenceau. De venta en todas las librerías y kioscos.

Precio del número. . $0.50
La suscripción anual (12 números). . . . "5.00

Para todos los informes y números atrasados, diríjase a

PARISINA

Amargura, 11.—Tel. A-9885.

ES MUCHA GOMA PIRELLI — LA MEJOR GOMA DE EUROPA — GARCIA & GARCIA — MONTE 2

M.E.C.D. 2016

DIARIO DE LA MARINA

FUNDADO EN 1832.

DIRIGIDO HASTA 1919 POR DON NICOLAS RIVERO Y MUÑIZ

DIRECTOR: JOSE IGNACIO RIVERO Y ALONSO

Editado por la Compañía DIARIO DE LA MARINA, (S. A.) cuyo programa consiste "en la defensa de los intereses generales y permanentes de la Nación cubana, de los especiales de la colonia española establecida en la misma y de la unión y armonía entre los diversos elementos que conviven en el país". — Art. 1o. de los Estatutos.

Presidente: Conde del Rivero.

Secretario: Manuel Abril y Ochoa. Tesorero: Joaquín Pina.

Administrador: José Sobrino y González

OFICINAS: Habana. . . . . DIARIO DE LA MARINA. Nueva York. . . . Broadway at 71 st St. Madrid. . . . . Ave. de Pi y Margall 11. París. . . . . 61 Boulevard Hausemann

PRECIOS DE SUSCRIPCION

HABANA		PROVINCIAS		EXTRANJERO	
1 mes.	$ 1.60	1 mes.	$ 1.70	1 año.	[illegible]
3 id.	„ 4.80	3 id.	„ 5.00	3 meses.	$ 6.00
6 id.	„ 9.00	6 id.	„ 9.50	6 id.	„ 11.00
1 año.	„ 18.00	1 año.	„ 19.00		

SUSCRIPCION DOMINICAL

Sólo para el extranjero.

(Países comprendidos en la Unión Postal)

6 meses. . . . . $ 4.20
1 año . . . . . $ 8.40

(Países no comprendidos en la Unión Postal)

6 meses. . . . . $ 5.00
1 año. $10.00

Esta suscripción sólo da derecho al número de los domingos.

TELEFONOS:

Quejas de Suscriptores . . .	M-8404	Deportes.	M-4339
Anuncios Económicos. . . .	A-3856	Secretaría de la Empresa. .	M-7714
Anuncios Administración. . .	A-5334	Secretaría de la Dirección .	M-9783
Redacción.	A-0301	Fotógrafo.	M-6344
Repórters.	M-1934	Imprenta.	M-9665

PASEO DE MARTI 103. APARTADO 1010. CABLE: DIARIO. HABANA

MIEMBRO DECANO EN CUBA. DE "THE ASSOCIATED PRESS"

EDITORIALES

SALDO DESFAVORABLE

Durante el primer semestre de 1926, según datos publicados por el Consejo de la Economía Nacional, el comercio exterior de España ascendió a 2.011.399.036 pesetas, de las que corresponden 1.152.885.047 a las importaciones y 858.513.989 a las exportaciones. Las precedentes cifras arrojan un saldo desfavorable de 294.371.058 pesetas. España compra en el exterior mucho más de lo que vende. El país, según las teorías de los que conceden un valor absoluto al saldo favorable o adverso de la balanza mercantil, debe de estarse arruinando. Y sin embargo, pocas naciones pueden presentar una situación económica y financiera tan próspera y un crédito tan sólidamente cimentado como la situación y solvencia de la nación española en la actualidad.

Las recaudaciones fiscales en el primer trimestre del corriente año ascendieron a 774.338.163 pesetas, lo que representa un aumento de 37.775.819 sobre las recaudaciones obtenidas en igual período del año anterior. Tenemos, por de pronto, el dato de que la situación de la hacienda pública es boyante, dato importantísimo de acuerdo con la premisa de Guizot, el sagaz ministro de Finanzas del rey Luis Felipe, que establecía una estrecha concomitancia entre una buena hacienda y un buen gobierno.

Otro dato no menos importante es el de la situación del Banco de España cuyo encaje en oro, según balance practicado el día 15 del corriente, se eleva a 2.585.879.898 pesetas. Los billetes en circulación ascienden a 4.339 millones, y los beneficios líquidos del Banco en el pasado año sumaron 103.497.379 pesetas. Como detalle del incremento de la solvencia del Banco de España, es pertinente apuntar que el encaje metálico de esa institución al comenzar la guerra europea era sólo de 543.437 pesetas.

Recientemente se ha realizado una operación de crédito que ha puesto de relieve la enorme potencialidad financiera del país. Anunció el Estado una emisión de títulos de la deuda amortizable al cinco por ciento, por valor de 225 millones de pesetas, recibiéndose al efecto solicitudes ascendentes a 559.998.000 pesetas, esto es, más del doble de la cantidad solicitada. Lo más particular del caso no es una emisión cubierta en más del doble de la cantidad prefijada, hecho ocurrido otras veces, más la circunstancia de que la suscripción no fué cubierta por personalidades o entidades de alta solvencia financiera, sino por personas de medianos recursos. Previamente se fijó un coeficiente de 20.75 para las suscriciones superiores a 5.000 pesetas, lo que permitió tomar parte en la operación a 30.385 suscritores que hallaron segura colocación para sus medianos y pequeños ahorros, vinculando así el crédito del Estado al estímulo de sanos hábitos de previsión.

El nacionalismo económico, que en otros países se ha circunscrito a intensificar la producción de artículos comestibles para disminuir así el monto de las importaciones, tiene en España más amplios mirajes. Además del intenso movimiento que se opera en el ordn de las actividades industriales, desde el cultivo del suelo hasta las más variadas y costosas manufacturas, se han rescatado los valores españoles antes colocados en el extranjero y se va rescatando el dominio de grandes empresas extranjeras establecidas en España. Con ingentes recursos, plena confianza y amplio crédito dentro de casa, España no necesita acudir al extranjero en solicitud de empréstitos, ni para las atenciones del Estado ni para la realización de obras de fomento y utilidad pública de carácter nacional, provincial, o municipal. Grandes empresas de ferrocarriles, tranvías y alumbrado antes manejadas por capitalistas extranjeros han pasado ya a manos españolas. Ahora se trata de nacionalizar varias empresas mineras, hidráulicas y de hoteles, propósito que cristalizará en hechos de próxima realización, porque abunda el dinero y hay plétora de energías.

Dos años antes del estallido de la conflagración europea, la balanza mercantil de España arrojaba un saldo favorable. En 1912 las importaciones sumaron 1.022 millones de pesetas y las exportaciones 1.031 millones. Si ese saldo constituyera algo infalible para medir la potencialidad económica de un país, lógicamente habría que deducir que España hace tres lustros era más próspera que en la actualidad. La realidad es otra. Fuera de esas cifras que registran las estadísticas oficiales en relación con el comercio exterior, existen otras no registradas oficialmente y sin embargo, más exactas en cuanto a reflejar la verdadera potencialidad económica de un país. Esas cifras corresponden a lo que Giffen denominó importaciones y exportaciones invisibles, o sea lo que un país cobra y paga por concepto de fletes, comisiones, intereses y amortización de empréstitos, intereses y dividendos de capitales invertidos en el exterior, primas de seguros, remesas de emigrantes, etc., etc.

No figura aún España como país gran exportador de capitales para inversiones. Tiene, empero, la exportación de un enorme caudal con su gran corriente emigratoria. Hace dos años, con detalles incompletos, pues solo se referían al movimiento de giros registrado en las principales plazas comerciales, se hizo público que las sumas enviadas a España desde América ascendieron en 1924 a cerca de 500 millones de pesetas. Ese solo concepto de importación invisible, aún prescindiendo del desarrollo industrial interno, de la liberación del vasallaje que entrañan los empréstitos exteriores y de la nacionalización de grandes empresas antes explotadas por extranjeros, explica cómo, a pesar del saldo desfavorable de su balanza mercantil, España no se arruina y su moneda es una de las más sanas del mundo y su crédito es de muy robusta solidez y la situación de su pueblo es de prosperidad y bienestar.

La Torre de Porcelana Perdida para el Mundo

(Traducido por Julio Toledo)

Una de las más admiradas obras de arte de la antigüedad, la cual estaba conceptuada como una de las maravillas del mundo, era, a no dudar, la Torre de Porcelana de China. Este histórico monumento estaba situado a corta distancia de la puerta del Sur de Anking, sobre una ligera eminencia en los terrenos pertenecientes a un templo budista. Era de construcción octagonal, y sus nueve pisos formaban una pirámide que se elevaba a unos 261 pies de altura sobre el nivel del suelo. El primer piso medía 120 pies de circunferencia y se comunicaba con el extremo superior por medio de una escalera de caracol de forma caprichosa y original. Cada piso constaba de una sola habitación, ricamente decorada, adornada con pequeños ídolos contenidos dentro de sus propios nichos.

El cuerpo de la torre era de ladrillos, revestidos de pequeñas baldosas de porcelana, de brillantes y variados colores. Cada piso se definía por una cornisa saliente, adornada de tejas verdes con campanillas doradas que colgaban de sus agudos extremos. El techo era de cobre y se encumbraba mediante un mástil de 30 pies de alto, coronado por una reluciente bola dorada. Servía de sus tentáculos al mástil un globo formidable de hierro, ornamentado con profusión de primorosos grabados, que simulaban distintas figuras simbólicas. Este globo se utilizaba como receptáculo para los tesoros artísticos del monasterio budista; su espacioso interior estaba atestado de joyas preciosas, oro, plata y perlas; piezas de tela de raso, terciopelo, seda y brocado; libros antiquísimos de asuntos sagrados; tratados de medicina de ciencia y erudición; medicinas muy apreciadas por sus virtudes curativas y millares de sartas de monedas.

Solo debido a una portentosa obra de ingeniatura este monumental globo de hierro, que pesaba 24 y media toneladas y media 37 pies de circunferencia pudo ser colocado sobre su pedestal, a una altura tan considerable. El interior de la torre solía iluminarse de noche por centenares de lámparas, mientras el exterior resplandecía como un ascua por el número tan considerable de luces que ostentaba. Adornaban la torre 152 campanas. Se emplearon 19 años en la construcción de tan colosal obra (se terminó en 1430) y su costo ascendió a un equivalente de $3.315,078 moneda norteamericana.

Los elementos combinados (el rayo, el incendio y la guerra) en diabólica sucesión, atacaron y desmantelaron la célebre torre, y los rebeldes de Taeping encargáronse de completar la obra de destrucción.

TELEFONOS DEL "DIARIO"

PARA QUEJAS Y SUSCRIPCIONES LLAMESE A LOS NUMEROS

M-8404 y A-5334

EL ROBO DE 300 DOCUMENTOS EN LA EMBAJADA DE LOS ESTADOS UNIDOS EN CIUDAD DE MEXICO

EL DEPARTAMENTO DE ESTADO DE WASHINGTON, YA HA RECONOCIDO QUE SE ESTA HACIENDO UNA INVESTIGACION.

(Por Tiburcio CASTAÑEDA)

Es cosa tan insólita la sustracción de documentos oficiales y en tan gran número de una Embajada, cuyos archivos se nos antojan a todos cerrados a cal y canto, que, aunque ya traté yo de esa sustracción hace varios días, se ha arrojado tal luz sobre ese escándalo que todos los periódicos importantes de Washington y New York, publican sendas noticias sobre la desaparición de esos documentos.

Hay en esa violación del **Sancta Sanctorum** de la caja de los documentos secretos de la Embajada, tres elementos que nos dan la clave de toda la conspiración.

1o. Como se llevó a cabo la sustracción de los 300 documentos.

2o. Como se falsificaron.

3o. Y como se entregaron, después de falsificados, al Presidente Calles, que según se dice en esos periódicos norteamericanos fué el que los enseñó a un ciudadano norte-americano Mr. Baker, que fué el que sospechó la falsificación y puso al Gobierno de Washington en autos de la alteración del texto de esos documentos.

Hay que decir enseguida que la falsificación de eso documentos se ha atribuido a los dueños de yacimientos de petróleo que se creyeron perjudicados por las leyes de Calles, subsiguientes al artículo 27 de la Constitución de 1917, y trataban de hacer estallar la guerra entre Méjico y los Estados Unidos por cualquier medio, y les parecía propicio el de hacer creer a Calles que el Gobierno de los Estados Unidos lo injuriaba a él y al pueblo mejicano, tal como aparecía de esos documentos robados y falsificados, poniendo en el lugar de frases correctas que se borraban, insultos contra Calles y el pueblo mejicano.

MADERO CONTRA PORFIRIO DIAZ

Hay un antecedente en la sublevación de Madero contra Porfirio Díaz, que daba cierto sabor de realidad a esa conspiración de los petroleros, porque es sabido que según declaración de Mr. Henry Lane Wilson, ex-Embajador de los Estados Unidos en Méjico, Madero obtuvo apoyo financiero en su levantamiento contra Don Porfirio, de magnates del petróleo que vivían en París, y en Francfort; y en los archivos del Departamento de Estado de los Estados Unidos se hallan documentos que prueban que Gustavo Madero estaba en relaciones con esas Compañías de petróleo y con un agente de una Compañía de armas que tenía oficinas en Washington.

Esos datos aparecen en un libro de que es autor ese ex-Embajador Henry Lane Wilson, y que se acaba de publicar en la librería de "Doubledey Page and Co.", bajo el título de "Episodios diplomáticos en Bélgica, Méjico y Chile".

El Departamento de Estado de los Estados Unidos, confiesa que desde hace algún tiempo conocía "robos y falsificaciones de documentos oficiales que existían en el Departamento militar de la Embajada de los Estados Unidos en Ciudad de Méjico."

El Teniente Coronel Edward C. Davis, Agregado Militar de la Embajada de los Estados Unidos en Méjico, era el tenía a su cargo esos documentos, y hoy se halla ese oficial en Washington, a donde fué llamado por el Secretario de Estado, Mr. Kellog, con objeto de averiguar como fué posible que se sustrajese ese gran número de documentos que fueron falsificados, después de hacer desaparecer por medio de sustancias químicas su texto y reemplazarlo con otro en que abundaban los ataques al Presidente Calles y al pueblo Mejicano.

Dícese que una vez esos documentos así falsificados en poder del Presidente Calles, éste los enseñó a Mr. Baker, norte-americano, amigo suyo, y éste logró que el Presidente Calles entregase esos documentos así alterados al Embajador de Méjico en Washington, señor Tellez, que hizo un viaje a Méjico, para buscarlos y confrontarlos con las copias que existían en los Archivos de la Secretaría de Estado de Washington.

Así se hizo y el Señor Tellez pudo comprobar cotejando las cartas originales con las copias alteradas, que no había en aquéllas nada, absolutamente nada que fuese en desdoro del pueblo mejicano, ni del Presidente Calles

"No hay mal que por bien no venga", reza el proverbio castellano, y ciertamente se ha cumplido en todas sus partes en este caso; pues si hubo mal, y grande, en los supuestos insultos al pueblo mejicano y a su Presidente, el bien ha sido tan grande al demostrarse la supercheria y conocer el Embajador Tellez las frases de respeto para el Presidente Calles, que contienn las cartas originales, que, como por ensalmo el Presidente Calles, ha reaccionado; y como también dice el apotegma español, que "la reacción es igual y contraria a la acción", hoy está el Presidente Calles en trance de amistad con los Estados Unidos, frente a la displicencia que antes les manifestaba, cuando creía que tenían en menos a él y a su pueblo.

CORREO GABINETE EN VEZ DE VALIJA POSTAL

No hay nada que empañe la acrisolada conducta del Teniente Coronel Davis, encargado de la parte militar de la Embajada de los Estados Unidos en Méjico. Estos en vez de mandar por balija postal los Documentos a Méjico, los envían ahora por un "Correo Gabinete", con objeto de que no sea posible ninguna alteración de los documentos a él confiados.

Es indudable que tanto Méjico como los Estados Unidos harán todo lo posible por descubrir quienes han sido los falsificadores de esos documentos y qué motivos les impulsó a alterarlos.

Desde luego se cree que los interesados en los yacimientos petrolíferos de Méjico, que se creyeron muy perjudicados por las leyes de Calles, tenían deseos de lanzar a los Estados Unidos a una guerra con Méjico; y es claro, la participación de los petroleros en la sublevación de Gustavo Madero contra el Presidente Don Porfirio Díaz, era un precedente revelador de lo que pueden hacer los millonarios del petróleo.

TELEGRAMAS TAMBIEN FALSIFICADOS

En el Departamento de Estado de Washington, se ha sabido que no solo se falsificó el texto de muchos documentos, sino hasta algunos telegramas cifrados enviados desde Washington a la Embajada de los E. U. en Méjico; lo cual agrava considerablemente la suplantación, sobre la cual, en su día, se conocerán todos los detalles.

ALLA VA LA NAVE - - - - - - Por ABELA

—Por primera vez las aguas del Golfo van a tener la gloria de que por ellas pase un Presidente...

—Entonces, ¿tú crees que el mar se "revuelva"...?

El Tratado Italo-Albanés

(Por Julio Senador)

Hace cosa de un cuarto de siglo Italia y Austria celebraron un convenio llamado "Noli me tangere", comprometiéndose a no intervenir en los asuntos interiores de Albania, mientras permaneciese bajo el protectorado turco, o a establecer y sostener, en otro caso, un gobierno albanés independiente.

Ambas naciones, en todo instante rivales, trabajaron, sin embargo, unidas durante la guerra balkánica para frustrar el esfuerzo de los servios por abrirse un camino hasta el mar mediante la repartición de Albania.

Austria poseía entonces Trieste, Fiume, Cattaro, Sebenic y Pola en la otra orilla del Adriático. Italia ambicionaba el puerto albanés de Vallona, que su flota podría tomar como base naval para cerrar el paso de Otranto y embotellar la escuadra austriaca.

En 20 de abril de 1915 la diplomacia italiana concertaba con la inglesa uno de esos tratados secretos que tantos servicios prestan a la humanidad. Un caso más, parecido al que cuenta Bernard Shaw: "Por instrucciones reservadas he concertado con los diplomáticos amigos que haremos juntos la guerra contra tal o cual, de modo que ya estáis votándome unos cientos de millones y arreando a las trincheras".

Firmaban el tratado Lord Grey, Cambón, Imperiali y Berckendorff. Sus estipulaciones permanecieron naturalmente ignoradas hasta que logró una copia el diputado Bevione, y la leyó en el Parlamento el día 12 de febrero de 1918.

Por la cláusula segunda se acordaba, sin ninguna intervención de las Cámaras, la entrada de Italia en la guerra al lado de los Aliados. Por la cuarta se determinaban las compensaciones que había de obtener y que eran como sigue: el Trentino, el Tyrol, hasta el Brenner, Trieste con su distrito, las provincias de Goritzia y Gradisca, y toda la Istria hasta el Quarnaro, con inclusión de las islas adyacentes; la Dalmacia hasta el cabo Planka con todas sus islas; la isla de Sasseno y el adjunto puerto de Vallona con todo el territorio de Vojuzza, y las doce islas del Dodecaneso. Debían, además, neutralizarse las restantes islas y los puertos de Cattaro, Antivari, Dulcigno, San Juan de Medua, Durazzo y la costa, a partir del cabo Planka, en toda la península de Sabioncello.

En el artículo séptimo se reservaba a Italia el derecho de dirigir las relaciones exteriores de Albania si se constituía como Estado independiente y neutral. Si se acordaba su reparto debía neutralizarse la costa desde Vallona al cabo Stilos.

Allí se mencionan, como no podía menos, todas las vaciedades homicidas que son de rigor en tales casos; equilibrio de fuerzas, predominio mediterráneo, etcétera; pero otro era el pensamiento inconfesado.

Italia adquiría Cherso y Lussin, que dominan a Fiume, Lissa, clave del Adriático central, dominador del puerto de Spalato y Melada que amenaza a Ragusa. De este modo, si en los arreglos de la paz se creaba una Gran Servia, continuaría ésta siendo un Estado capiteminuido y sin contacto con el mar.

El hoy desterrado profesor Salvemini decía, si mal no recuerdo, en su libro "Delenda Austria!": "No podemos ya evitar que Austria posea una flota; pero sí que Servia la construya. Debemos aprovechar esta ocasión, que nunca se repetirá, para barrer a los austriacos del Adriático, sustituyéndoles por otro Estado que carezca de flota y a quien prohibiremos que la tenga". Hablando de la orilla derecha del Adriático, he aquí cómo se expresa un personaje en la novela de Pierre Nothomb, "El león alado", (aludiendo al emblema heráldico de la antigua Venecia: "Hay tres mil islas, Luciano. Tres mil islas que protegen la costa de Dalmacia. Son como piedras que hubiese arrojado a través del ancho mar, para acercarse a nosotros. Tras ese doble, triple o cuádruple cordón, penetran en la tierra puertos incomparables para el refugio y la emboscada; puertos en que Venecia se instaló para defender, contra todo enemigo, la gran paz adriática; y tras ellos, de Norte a Sur, se extienden cuatrocientos kilómetros de un país que es nuestro por su naturaleza, su orientación, sus inclinaciones, su pasado, su lengua y su corazón; un país que nos había llamado, en el que habíamos entrado victoriosos y bendecidos y que hoy ha sido entregado, como pastadero, a los que desde el otro lado del monte son la salvaguardia del Asia."

Sin duda, lo de pastadero alude a la organización esencialmente pastoril de los países balkánicos, pero no es ningún acierto dedicar al enemigo alfilerazos de esa especie cuando mucho antes los abusos pastoriles han concertido el territorio italiano en un hueso roído.

Hasta el año 1901 Serbia fué obediente a las insinuaciones austriacas. El rey Alejandro quiso emanciparla. Dos años después moría asesinado.

El imperio austrohúngaro pretendió siempre incluir a Serbia en su sistema aduanero. Serbia rehusó, temiendo la absorción; y desde aquel momento quedaba condenada al exterminio, porque ni Austria ni Alemania querrían tolerar una aduana enemiga en el futuro camino de Bagdad.

Aduanas. Siempre Aduanas.

Las reclamaciones italianas sobre Trieste, separada de Venecia desde la Edad Media por su propia voluntad, respondían al propósito de cobrar impuesto aduanero a servios y croatas siempre que pretendieran asomarse al mar. Si Trieste se cerraba como puerto franco, las corrientes comerciales derivarían hacia Fiume. Por eso se pedía también Fiume para establecer otra Aduana.

Austria, arrostrando el riesgo de una guerra, se anexionaba la Bosnia-Herzegovina, principalmente para acorralar a Serbia cerrándola el camino que, partiendo de Mkorna-Gora, va, por Foca y Vilei, a Visegrad, desembocando en el Adriático por Ragusa, que los eslavos llaman Dubrovnic. Cuando Serbia, esencialmente pecuaria, intentaba exportar sus ganados por los ferrocarriles húngaros, Hungría lo estorbaba recargando las tarifas. Si los encaminaba a la frontera austriaca, le eran rechazados bajo el pretexto de epizootias. Si buscaba salida a otro mar, encontraba cerrado por Austria, con formidables tasas, los pasos del Danubio. Era la estrangulación premeditada. Momentos hubo en que un salchichero francés, M. Bigeon, de Burdeos, salvó la vida nacional de Serbia contratando la compra de ciento cincuenta mil cerdos anuales.

Controversias de la especie mencionada, ¿cómo podían acabar sino a tiro limpio?

El camino es un medio de avasallamiento. En la política de los caminos, y especialmente en el Berlín-Belgrado-Bizancio-Bagdad, está la clave de la siempre enconada cuestión de Oriente, a la que el tratado de Italia con Albania volverá a dar actualidad, y allí se encuentra el verdadero germen de la guerra europea.

El cuento de Sarajevo es una farsa discurrida para justificar la agresión a mano armada contra quien se resistía a perecer lentamente por asfixia. La muerte del archiduque Francisco Fernando y de su esposa se perpetró en tierra austriaca y por súbditos austriacos. Cabrinovitch, el de la bomba, era hijo de un policía austriaco. Princep, el de los tiros, era hijo del jefe del espionaje austrohúngaro. Cinco desconocidos a quienes se inculpa como cómplices, son condenados a muerte y, en cambio, los autores materiales, sólo a veinte años de prisión en la que ni siquiera se sabe si llegaron a entrar. La policía había recibido órdenes de ignorar la presencia del archiduque. Este comete la imprudencia de visitar la ciudad precisamente en el día de la fiesta nacional para conmemorar la batalla de Kossovo.

El sacerdote Lorali, candidato a la representación parlamentaria en Rumanía, desistido por gestiones del gobierno, declaraba en su manifiesto electoral, poseer las pruebas de que el asesinato se había cometido por disposición del conde Tisza. Había que matar al presunto heredero del trono para que los otros ochenta archiduques, hembras y varones, no tuvieran algún día por emperatriz a la condesa de Choteo, que habían despreciado, para evitar la realización del pacto de desmembración del imperio, acordado por el archiduque con el emperador de Alemania en el castillo de Konopisth.

Que Serbia comprende la nueva amenaza, lo ha probado la dimisión del gabinete pacifista, declarándose fracasado en su política. ¿Qué es esto sino la vuelta a la paz armada? La paz armada ¿no ha sido el principal motivo de la ruina europea? ¿Por qué razón entonces se desentiende Europa de este nuevo pleito y no interviene paar hacerle someter a un arbitraje? Bruhnes y Vallaux, en su Geografía, dicen que los hechos geográficos se manifiestan a veces por inquietudes económicas expresadas en fórmulas ambiguas o encubiertas del lenguaje gubernamental. Que a los historiadores corresponde consignarlo, pero a los geógrafos decirles: "Sin el cierre del camino bosniano, que abría la costa a la ganadería serbia, hubieran sido muy distintos los acontecimientos actuales."

Los políticos lo arreglan a su modo. La Geografía se venga de ellos luego. No tiene prisa, porque dura más que los políticos; pero dice siempre la última palabra.

Lo triste sería que, entre tanto, las concupiscencias de la diplomacia volvieran a desatar el tumulto guerrero para sofocar por otros cuantos años la voz de la Geografía.

Julio Senador Gómez.

(Prohibida la reproducción).

A TRAVES DE LA VIDA

POR HECTOR DE SAAVEDRA

Un periódico español que se titula "La Prensa" y se publica en New York, toda la semana, menos el domingo, lo cual es muy raro porque en ese día engordan los diarios, escribe hoy en una amena sección, lo que constituye y llama: "El decalogo de la mala educación", que son los diez mandamientos que deben aplicarse a los niños para mal educarlos de modo infalible. Es también un extraño consejo porque siempre había visto que las reglas se dan para corregir y no para pervertir, y que para esto último bastan solo los malos ejemplos. Pero como las cosas se hacen ahora al revés de antes y las costumbres han cambiado desde que el cuerpo de las mujeres es objeto de la inspección pública y se puede decir en la escena de los teatros lo que no se tolera en las conversaciones privadas, como todo esto, repito, es la obra de lo que progresamos, no me sorprende que el nuevo sistema de enseñanza sea por contradicción. En fin, he aquí el Decálogo como no lo imaginó Moisés ni el difunto Mr. Wilson, si bien creo que este se extendió a catorce puntos, si no estoy equivocado, porque en materia de números no tengo memoria ni para el teléfono de mi propia casa, que es una cifra, que, en cada aparato, padece su propietario como de un mal crónico e incurable.

Los diez mandamientos referidos para conseguir el niño mal educado son los siguientes:

1.—Darle desde pequeñito todo lo que pida.

2.—Hablar delante de él de sus incomparables cualidades.

3.—Decir, delante de él también, que es incorregible.

4.—No estar nunca el padre y la madre de acuerdo en su presencia y respecto a su educación.

5.—Desconfiar de su lealtad y de su nobleza de intenciones y que él lo advierta.

6.—No fijarse en los amigos de que se acompaña.

8.—Ganar dinero para él, dárselo y no inculcarle, en cambio, buenos principios.

9.—No vigilar sus juegos ni sus horas de asueto.

10.—Castigar por tonterías y reírse de sus defectos.

Falta una coletilla, clásica, que dice: "Estos diez mandamientos se encierran en dos" pero, en verdad no creo que con "amar al Diablo sobre todas las cosas", y al prójimo "darle contra una esquina" va a ser mas malo y falto de atenciones el interesante niño que con la experiencia que tiene se sabe todo eso de carretilla.

Pero lo que es una broma que quiere pasar por inocente es el haber aplicado esos preceptos a la educación del niño, cuando son los hombres hechos y derechos los que tienen que cursar esas costumbres. ¿Creen ustedes que si a muchos que conocemos no le hubieran dado todo lo que han pedido, estarían tan ensoberbecidos?

¿Si no se desataran las adulaciones y los elogios en las formas que se hacen habría tantos académicos?

¿Creen ustedes que el hombre aprende a gobernarse cuando no está nunca de acuerdo con su ministro de Hacienda?

¿Se puede tener confianza en una persona después que se ha dicho: "Maestros consumados en el arte del disimulo y la perfidia"?

¿Quién cree en promesas después de ver como se cambia la casaca?

"Dime con quien andas... y te diré como gobiernas. Esto es viejo y edificante.

¿Es qué la lectura de los periódicos sirve para algo?

¿Hay cortapisas para ganar el dinero?

¿Hay inspectores para el juego de prendas en los centros de instrucción y recreo? ¿No se cobra por el billete de lotería lo que da la gana?

¿No es un tiempo perdido el de andar con el garrote de la Ceca a la Meca?

En verdad es una sublime ironía decir que son para maleducar niños los preceptos con que se cultivan a los hombres, y tan inútiles como tirarle piedras al Morro, porque este no se caerá hasta que el señor Miguel de Céspedes no lo eche abajo, ni los hombres aprenderán a ser mas que lo que son aunque les den para ilustrarlos no los diez Mandamientos de la Ley de Dios sino todos los versículos del Antiguo Testamento, y las ordenanzas morales de la filosofía china, que recomendó Confucio y que ahora se están poniendo en practica.

Pero son divertidas estas elucubraciones porque indican una gran buena fé y mejor confianza en lo que, desde un punto de vista, constituye el ideal de las gentes dulces y confiadas.

Muy simpática, por otra parte, "La Prensa", que es un periódico pequeño, para aquí, pero bien hecho y muy informado de las cosas hispano americanas.

New York 11 de Abril de 1927.

LECCIONES DE COSAS

LA "CITANIA" CELTICA DE SANTA TECLA

Hay en Galicia un archivo prehistórico de extraordinaria importancia y riqueza, en que aguardan estudio e investigación científica numerosos elementos reveladores de una civilización paleolítica sumamente adelantada, que rivaliza con las mejor estudiadas de otras regiones españolas y de todo el Occidente europeo, cuna y emporio de una cultura autóctona, totálmente distinta de las formadas en Asia y en el Levante de Europa. El archivo o estación arqueológica a que me refiero es el famoso monte de Santa Tecla, cuyo tesoro—la hermosa "citania" descubierta hace quince años—es motivo de pasmo y envidia para arqueólogos y turistas.

Los estudios prehistóricos, iniciados en España a mediados del siglo XIX, han cobrado en estos últimos tiempos inusitada actividad, gracias no solo a los esfuerzos de personalidades protectoras de tan costosas investigaciones como el Marqués de Cerralbo y el Duque de Alba, y a los desvelos y sacrificios de investigadores de la talla y valer de Vilanova y Piera, Cazurro, Hernández Pacheco, Alcalde del Río y el ilustre profesor bávaro Obermaier, de hace bastantes años captado para beneficio de la cultura española, sino también por la intervención diligente y sabia de instituciones oficiales que han organizado servicios regulares de excavaciones y recabado la protección del Estado para defender contra la rapiña, la ignorancia y la inconsciencia inculta el portentoso caudal protohistórico que guarda España en lo más escondido de sus maternales entrañas. Entre estas instituciones citaré tan solo la Junta Superior de Excavaciones y Antigüedades, la Comisión de Investigaciones Paleontológicas, el Centro de Estudios Históricos y el servicio de Estudios Geológicos y Prehistóricos del Ayuntamiento de Madrid, así como el Servicio de Investigaciones Arqueológicas de la Diputación de Barcelona y las Comisiones de estudios y excavaciones patrocinadas por las Diputaciones Vascongadas y por la de Navarra.

Las excavaciones realizadas por los ingenieros belgas Enrique y Luis Siret, en el Sureste de España en los años 1886 y 1887, que dieron por resultado el descubrimiento de sendas civilizaciones primitivas de la piedra y de los metales, iniciaron el nuevo período de investigaciones prehistóricas, en que va destacándose, con rasgos más acentuados cada vez, el perfil de una civilización hispánica contemporánea de las edades de la Piedra y del Bronce, con sus variedades regionales y comarcales, mostradas en necrópolis y "citanias", en abrigos rupestres y depósitos aluviales de utensilios y herramientas, reveladoras, por el arte con que fueron labradas, de una cultura intensa, que ha irradiado en amplísimo perímetro por gran parte de la Europa Occidental.

Durante la edad cuaternaria—dice el sabio catedrático de la Universidad de Barcelona, P. Bosch Gimpera—los cazadores seminómadas que poblaron a España, crearon el primer arte pictórico importante que la humanidad ha conocido, y nuestras cuevas cantábricas, lo mismo que los abrigos rupestres de las regiones levantinas, desde Andalucía a Cataluña, están llenos de frescos con figuras de animales, escenas de caza, de guerra y de magia, de un realismo sorprendente y una policromía maravillosa en el Norte, y de un sentido extraordinario de la expresión y del movimiento en Levante. Los estudios espeleológicos, que tanta importancia revisten en otras regiones españolas, sobre todo en la Montaña, cuya maravillosa Cueva de Altamira es la verdadera Universidad de la ciencia prehistórica, carecen en Galicia de toda transcendencia por la falta de campo de investigación. En cambio el estudio de la cultura llamada "hallstática" o de la edad de hierro, con sus elementos característicos constituídos por estelas con inscripciones y dibujos, abundante cerámica, utensilios y armas de bronce y de hierro, insculturas y monumentos megalíticos, tiene en Galicia un vastísimo taller, del cual, la estación arqueológica de Santa Tecla es el más completo y admirable exponente. Y lo más hermoso de esto es que la obra de Santa Tecla tiene un caracter fundamentalmente colectivo, de solidaridad sentimental y alta cultura de todo un pueblo, enamorado de sus glorias pretéritas, que ha realizado, con el ardor y entusiasmo de solo un hombre, el hallazgo, la conservación y mejora progresiva de la "citania" prehistórica de Santa Tecla. Este pueblo cuyo nombre debe estamparse con letras de oro en el registro de las investigaciones arqueológicas, es La Guardia, la villa templaria que señorea la embocadura del Miño, enriquecida y hermoseada por el trabajo inteligente de la emigración trasatlántica.

El hallazgo de la estación prehistórica de Santa Tecla se debe originariamente a los esfuerzos del famoso Instituto "Nun Alvares", fundado en recuerdo de un héroe de la independencia portuguesa. Organo de publicidad de los trabajos del Instituto es la revista lusobrasileña "Broteria", dedicada principalmente a investigaciones científicas e históricas en la región del Miño inferior, estudiada en todos sus aspectos. Pero ya antes existía una tradición antiquísima que afirmaba la existencia de una población a la que se atribuía origen céltico, en el monte de Santa Tecla, aureolado de un prestigio religioso y legendario profundamente arraigado en todo el país.

Hasta el año 1914 no comenzaron las excavaciones, pero una vez iniciadas, lo sorprendente y magnífico del resultado obtenido, dió alientos a todos para no interrumpirlas ni un solo instante hasta llegar al descubrimiento de la hermosa "citania", semejante a las de Briteiros y Sobroso, en Portugal, cuya contemplación causa asombro a cuantos tienen el gusto y la fortuna de visitarla. Los cultos y decididos vecinos de La Guardia—dice un entusiasta y verídico cronista,—enamorados de la cumbre familiar que ennoblece el horizonte de su hermosa tierra, formaron una sociedad "Pro Monte", que en pocos años realizó una labor valiosísima y desinteresada: desenterró la "citania", construyó una magnífica carretera hasta la cima del monte, plantó miles de árboles en las laderas y en las cumbres antes desoladas, reunió y clasificó en buenos locales los objetos descubiertos y se preocupó de la comodidad y regalo del visitante. La labor científica habría sido imposible sin el profundo e inteligente patriotismo y la elevación de espíritu de los guardenses. Gracias a ellos es hoy Santa Tecla una estación indispensable para el arqueólogo y el turista, un museo vivo prehistórico de fama mundial.

¿Y sabéis quiénes son los beneméritos miembros del Instituto "Nun Alvares", a quienes se debe la iniciativa y la dirección de los trabajos de investigación de la "citania" de Santa Tecla? Pues un pequeño grupo de jesuítas expulsados de Portugal, que ocupan hoy el célebre colegio de la Compañía en Camposancos, donde se educó una gran parte de la juventud gallega. Allí, sobre la soberbia embocadura del Miño, frente al espléndido panorama diáfano y azul del mar, al pie del cono inmenso y compacto del "Facho" altivo y solitario, un puñado de religiosos expulsados de su país por anacrónicas pendencias sectarias, realizan en silencio una obra de reconstitución histórica que, cuando se celebre el próximo Congreso Internacional de Arqueología y Antropología Prehistóricas, dará ocasión a que Galicia pueda enorgullecerse de ser una de las regiones más merecedoras de la atención del sabio y del turista por poseer esa maravilla histórica y natural, ese prodigio del arte primitivo, enjoyado por las maravillas de la Naturaleza, que se llama "Santa Tecla".

José G. ACUÑA.

M.E.C.D. 2016

Por Primera Vez en 38 Años se Izó Ayer en San Luis la Bandera del Campeonato Mundial

ACORDO LA COMISION ATLETICA UNIVERSITARIA NO HACER SPORTS POR AHORA

La Federación Hará Proposiciones al Equipo Uruguayo Para que Venga a la Habana

LOS ATLETICOS DE MACK DERROTAN AL NEW YORK CON UN RALLY EN EL 7o.

En esa entrada hicieron tres carreras e hicieron saltar del box a Shocker

FILADELFIA, abril 20. (AP.) — Iniciando la temporada en el home club, ante un público de más de 35 mil almas, los Atléticos derrotaron a los Yankees con score de 8 a 5. El Filadelfia puso el juego en la nevera en el séptimo inning, cuando con un rally hicieron tres carreras que hicieron saltar del box a Shocker y rompió el empate 4 a 4. Mickey Cochrane dió un jonrón en el sexto que suprimió la ventaja que llevaban los visitantes de 4 a 3.

El alcalde Kendrick, de Filadelfia, desde su asiento detrás del plate lanzó la primera bola al comenzar el juego.

Score:

NEW YORK

	V.	C.	H.	O.	A.	E.
Combs, cf	4	1	3	3	1	0
Koenig, ss	4	1	2	2	2	0
Ruth, lf	4	0	0	1	0	0
Gehrig, 1b	4	1	3	9	0	1
Meusel, rf	3	1	2	3	0	1
Lazzeri, 2b	4	0	0	3	2	0
Gazella, 3b	3	0	0	3	1	1
Moreheart (a)	1	0	0	0	0	0
Grabowski, c	3	1	1	0	1	0
Shocker, p	2	0	0	0	3	0
Moore, p	0	0	0	0	1	0
Totales	32	5	11	24	11	3

(a) Bateó por GaGzella en el 9o.

FILADELFIA

	V.	C.	H.	O.	A.	E.
E. Collins, 2b	4	1	2	2	6	0
Lamar, lf	4	1	2	0	0	0
Cobb, rf	3	1	0	1	0	0
Simmons, cf	4	1	2	1	1	0
Hale, 3b	0	0	0	0	1	0
Branom, 1b	4	2	3	12	1	0
Cochrane c	4	2	2	8	1	0
Boley, ss	4	0	1	3	5	0
Grove, p	1	0	0	0	1	0
Quinn, p	2	0	0	0	0	0
Totales	30	8	12	27	16	0

ANOTACION POR ENTRADAS

New York	000 121 001—5
Filadelfia	000 301 31x—8

SUMARIO

Two base hits: Koenig (2); Gehrig. Three base hits: Simmons; Cochrane. Home run: Cochrane. Sacrifice hits: Hale. Hits: Shocker 10 en 6 1|3 innings; Moore 2 en 1 2|3 innings; Grove 6 en 5 innings; Quinn 5 en 4 innings. Bases robadas: Hale. Struck outs: Grove 5; Quinn 2. Bases por bolas: Shocker 2; Grove 2. Double plays: Collins a Boley a Branom (2); Cochrane a Collins; Lazzeri, Koeing a Gehrig; Simmons a Cochrane; Boley, Collins a Branom. Quedados en bases: New York 2; Filadelfia 4. Wild pitches: Grove 1. Pitcher ganador: Quinn. Pitcher perdedor: Shocker. Umpires: Ormsby, Evans y Hildebrand. Tiempo: 2.10.

LYONS SE DEBILITO EN EL SEXTO INNING Y GANARON LOS INDIOS DEL CLEVELAND

Los White Sox comenzaron bien, pero Hudlin terminó pitcheando muy bien

CHICAGO, abril 20. (AP) El Chicago White Sox sufrió una derrota a manos del Cleveland Indians. La anotación fué de cinco por cuatro y el desafío bastante interesante. Los Medias Blancas tomaron la delantera en los primeros innings, poniendo el score en cuatro por dos a su favor, pero Lyons se debilitó y los Indians comenzaron a apalearlo de tal modo, que en el sexto inning tuvieron que sacarlo del box.

Treinta mil personas vieron el juego.

La anotación por entradas:

	C.	H.	E.
Cleveland	020003000—5	10	2
Chicago	121000000—4	15	1

Shaute, Hudlin y L. Sewell, Lyons Connally, Thomas y Schalk, Crouse.

EL ZURDO WHITEHILL DIO A LOS BROWNS UNA LECHADA AYER EN "NAVIN PARK"

Fué este el 1er. juego completo que ha pitcheado este año

DETROIT, abril 20 (AP) En el primer desafío de la Serie en Navin Park los Tigres de Detroit le dieron la lechada al San Luis Browns, 7 por 0. Earl Whitehill, pitcher zurdo de los Tigres, y el que pitcheó los nueve innings completos por primera vez este año, dominó a los del del San Luis en todos los momentos.

Fothergill empujó dos carreras del Detroit con un home run, en el quinto episodio, que envió la bola por encima de la cerca del jardín izquierdo. Treinta y tres mil 971 personas presenciaron el desafío.

La anotación por entradas:

	C.	H.	E.
St. Louis	000000000—0	—0	—0
Detroit	00013210x—7	13	0

Zachary, Wingard, y Schang; Whitehill y Bassler.

CAMPEONATO DE CARAMBOLA

SEGUNDA CATEGORIA

Julio Duarte 150
Federico Armayor 143

TERCERA CATEGORIA:

Octavio Bernardez 150
Cándido Valle 112

Programa de los partidos que se jugarán hoy, a las 8 1-2 p m:

SEGUNDA CATEGORIA:

Fernando García,
VS.
Emilio Comerma.

TERCERA CATEGORIA:

Luis Alonso,
VS.
Alejandro Mirandez.

Roberto Udaeta,
VS.
Luis Rodríguez.

PROBABLEMENTE VENDRA A LA HABANA EL TEAM URUGUAYO DE "FUTBOL"

Se le hará una proposición de 65 por ciento de las entradas y una garantía de $5,000

Anoche hubo Asamblea de Delegados de los Clubs de Foot Ball Association en el local de la Federación Occidental, y uno de los acuerdos tratados por los representantes de las sociedades balompédicas fué el de hacer proposiciones al equipo de futbol uruguayo, Campeón del Mundo, que se encuentra celebrando una accidentada tournee por los estados de la Unión Norteamericana.

La idea, que ha de ser bien recibida por la afición, no encontró muy buen ambiente en el seno de la Asamblea, pues mientras unos señores apoyaban el que se les hiciese proposiciones, otros en cambio combatían para que no se llevasen a cabo las negociaciones.

Sometido a votación triunfó el grupo partidario de que venga a jugar a la Habana el mejor once de futbol asociación que se conoce en el mundo entero. Votaron a favor de que se hiciesen proposiciones a los uruguayos, los representantes de los Clubs Fortuna, Real Iberia, Cataluña y Olimpia. Y en contra votaron Centro Gallego, Hispano y Juventud Asturiana.

Así es que ahora el Comité Directivo de la Federación Occidental entablará negociaciones con los uruguayos, proponiéndoles un sesenta y cinco por ciento de las entradas, y dándoles una garantía de cinco mil pesos, por tres partidos.

Ojalá que cristalice el viaje de los Campeones Olímpicos, que así como nuestros equipiers aprendieron algo de los jugadores del Deportivo Español de Barcelona, puede que se le "pegue" algo también de de los magos del balón que con sus malabarismos asombraron al mundo entero en el estadio de Colombes en el año de 1924.

Después de la Asamblea de Delegados se celebró la del Comité Ejecutivo, y los acuerdos más importantes de este organismo fueron:

—Descalificar por dos juegos a los jugadores del Centro Gallego, Rey y Naya.

—Nombrar árbitro a Montané para el match más interesante del domingo, que es el de Hispano y Real Iberia.

—Y dejar en suspenso los castigos para los jugadores del Centro Vasco y Hatuey hasta tanto no se conozca el resultado de un expediente que se ha iniciado. Mientras tanto, dichos equipiers no podrán jugar.

¡FANATICOS!

Desde pasado mañana comenzará a salir en esta Sección el Cupón de los Viajes a la Serie Mundial

Los fanáticos del base ball, los que rinden culto al Emperador de los Sports, van a tener desde pasado mañana sábado un verdadero "pan grande" con el concurso de viajes que les ofrece este DIARIO. Se van a relamer de gusto, a "coger los mangos bajitos", aquellos que más acierten, en número de diez, los teams que han de salir victoriosos en sus matches de ambas ligas mayores. Todas las bases de este original concurso aparecen desde ayer claramente especificadas en esta página, lugar de honor, para que los lectores se den perfecta cuenta de su publicación.

¿Quién se ha de resistir a echar mano de la pluma, del lapiz o cualquier cosa que pinte, para hacer las marcas en el cupón que indiquen su selección?. Difícilmente habrá quien se resista, ya que la tentación es grande. En primer término es sentar cátedra de profundo conocedor de las fuerzas combativas de los dieciseis clubs de esas dos formidables organizaciones del base ball que se llaman Liga Nacional y Liga Americana... En segundo lugar, un viajecito en "first class" a la tierra del Tio Sam con todos los gastos pagos para darse el gustazo de ver en acción a los colosos del base ball, es algo que bien merece la pena de tenerse en cuenta. Así que, a animarse caballeros, vayan afilando el lapiz, que desde pasado mañana comienza la bulla, es decir a publicrse en la primera página de esta Sección de Sports el Cupón del Concurso de Viajes para la Serie Mundial.

EL TEAM URUGUAYO MARCHA CON RUMBO AL OESTE PARA TERMINAR SU GRAN TOURNEE

NUEVA YORK, abril 20. (AP.)— Atribuyendo las reyertas tumultuarias que han terminado ya dos de los matches de balompié en que ha participado el team del Uruguay, a las consabidas "diferencias de mentalidades", el Cónsul General de este país en Nueva York, José Richling, dijo hoy que el once uruguayo continuará su excursión en la forma acordada, y que hoy se encuentra en camino de Detroit, donde jugará el día 24.

CONCURSO DE VIAJES PARA LA SERIE MUNDIAL

EL DIARIO DE LA MARINA *ofrece diez pasajes de ida y vuelta de primera clase en vapor y ferrocarril, desde la localidad donde resida el fanático a los lugares donde se celebren los juegos de la* SERIE MUNDIAL DE BASE BALL.

ESTE ofrecimiento comprende también una dieta de $100 *a cada beneficiado, acceso al Grand Stand de los terrenos donde se efectuen los desafíos y los boletines de pasaje en primera clase entre las dos ciudades donde se efectuen los juegos.*

B A S E S

1a.—Todos los días a partir del sábado 22 se publicará en nuestra página de sports un cupón conteniendo el programa o "schedule" de los juegos que hayan de celebrar los clubs de la Liga Americana y Nacional una semana después. Por ejemplo, el cupón que se publique el lunes 4 de Julio contendrá el programa de los juegos que habrán de verificarse el lunes 11 de Julio.

2a.—El concursante llenará las casillas correspondientes a los clubs que a su juicio han de ser los triunfadores en ese día.

3a.—Una vez marcado el cupón, el concursante lo enviará por correo o lo depositará en el buzón que estará colocado al efecto en nuestro Departamento de Anuncios Clasificados, situado en el edificio de este periódico por la Avenida del Brasil (Teniente Rey) al lado del ascensor.

4a.—Loos cupones-programas podrán enviarse todos los días uno a uno, o varios juntos. En ambos casos para que sean válidos deberán llegar a nuestro poder veinticuatro horas antes de la celebración de los juegos a cuya selección corresponda.

5a.—Cada concursante puede enviar tantas soluciones como cupones llene.

6a.—Serán triunfadores de este Concurso los diez primeros concursantes que mayor número de puntos hayan acumulado hasta el día 20 de Septiembre, fecha en que terminará esta competencia.

7a.—El acierto tiene que ser total: esto es, el concursante para anotarse puntos ha de acertar todos los ganadores del programa contenido en cada cupón, siendo declarados sin valor, a los efectos del Concurso, los que no reunan ese requisito.

8a.—Como no todos los días se anuncian igual número de juegos, y habrá días en que no se celebren todos los desafíos, por lluvia o por otra causa imprevista, el cómputo o conteo de puntos se llevará a cabo en la siguiente forma: Cuando habiéndose anunciado más de cinco desafíos se celebren cuatro o menos, la selección será nula.

Cuando los desafíos anunciados en el cupón-programa fuesen el máximo, esto es, ocho y se celebraran todos, a quien acertara se le anotará ocho puntos.

Cuando los desafíos anunciados fueran siete y se celebraran todos, a quien acertara se le contará siete puntos.

Cuando los desafíos anunciados fueran seis y se celebraran todos, a quien acertara se le anotarán seis puntos.

Cuando los desafíos anunciados fueran cinco, quien acertara se acreditará cinco puntos.

En los días que hubiere que anunciar menos de cinco desafíos no se insertará el cupón-programa.

9a.—Cuando los desafíos anunciadoos en el cupón-programa fuesen ocho, siete, o seis y se celebraran menos de los anunciados, pero más del mínimo (cinco) señalado en el párrafo anterior, se computará la anotación de acuerdo con la base más arriba establecida.

10a.—En el caso improbable de que al terminar el Concurso resultara empate entre dos o más de los concursantes que ocupen los últimos puestos, se dejará a la suerte que decida quiénes han de resultar beneficiados.

11a.—El resultado de los escrutinios se publicará todas las semanas.

NOTA: En los días que se celebren dobles desafíos (Double Headers) y estuvieran anunciados en el Programa, serán válidos los dos juegos, si son ocho o menos los matches celebrados; pero si no estuvieran anunciados en el Programa o fueran más de ocho los celebrados, se contará, para los efectos de este Concurso, solamente el primero de los dos juegos celebrados entre los mismos Clubs.

La correspondencia diríjase al DIARIO DE LA MARINA. Departamento del Concurso "Serie Mundial".

LAS APUESTAS A FAVOR DE ARAMIS EN SU PELEA CON CIRILIN EL SABADO

Todo el programa que se presentará al público esa noche es excelente, contándose el semifinal entre Lalo y Relámpago

Ayer quedaron formalizadas en el gimnasio del Centro de Dependientes dos importantes apuestas sobre el resultado de la pelea del sábado entre Cirilín Olano y Aramís del Pino. En ambas fué favorito el retador con logros de 8-6 sobre el campeón.

Aramís está en condiciones. Le vimos trabajar ayer y quedamos convencidos de que debe, por lo menos, hacer una gran demostración frente a Cirilo, quien también se ha preparado convenientemente. Para el lector no habrá escapado inadvertida la importancia de este bout, puesto que en él se van a jugar su carrera pugilista dos muchachos que tienen magníficos chances ante sí. Ambos saben positivamente que el vencido habrá terminado, ya que su cartel mermaría notablemente.

HABRA KNOCK OUT

Parece seguro que en esta pelea surja un knock out cuando menos se piense, ya que ambos poseen un punch estupendo y han demostrado en infinidad de ocasiones que sus golpes son decisivos en grado sumo. La pelea es a quince rounds y sabido es que entre hombres de duro pegar, se necesita mucho menos para decidir quién se lleva un campeonato.

RELAMPAGO EN PELIGRO

Hemos visto con algún asombro cómo Pincho Gutiérrez firmó el bout de Relámpago Saguero y Lalo Domínguez a ocho rounds. Lalo es de por sí una pelea sumamente mala para un hombre joven. Su punch, su experiencia y su gran malicia, le dan cierta superioridad. Además de eso, llevará en este match el handicap de que podrá pelear a toda marcha desde el primer momento, ya que son tan solo ocho los rounds del bout.

Lázaro Souval, el valiente chiquillo que viene de New York con un buen cartelito, hará una modesta presentación ante los fanáticos en un bout a seis rounds con el Chino de Villa Alegre. Lázaro busca un debut en esas condiciones para que se vea que él no es un cuento y sí un púgil de verdaderos méritos.

Muy interesante encontramos el preliminar entre Pablo Blanco y Lew Tendler, ya que de él quizás salga el próximo contrincante para Genaro Pino, el champion bantam weight de Cuba.

EL PROGRAMA COMPLETO

Star Bout.

15 Rounds. Por la faja light weight:

Cirilín Olano (champion) vs. Aramís del Pino (retador).

Semi final 8 rounds

Lalo Domínguez vs. Relámparo Saguero.

Preliminares (6 rounds)

Lázaro Souval vs. Chino Villa Alegre.

Pablito Blanco vs. Lew Tendler.

Aperitivo (4 rounds)

Mario Blanco vs. Young Cullimber.

Promotor: Luis Felipe Gutiérrez.
Referée: Fernando Ríos.
Precios populares.

JIM MALONEY Y SU MANAGER TENDRAN QUE INFORMAR A LA COMISION DE BOXEO

Aquél fué suspendido por no haber peleado con el australiano Heeney

BOSTON, abril 20. (A. P.) Dan Carroll, Manager de Jim Maloney, el peso completo de Boston, recibió hoy orden de la Comisión de Boxeo de Massachusetts para que se presente mañana ante ella e informe su alegato en contra de la inminente suspensión de él y de Maloney, por no haber peleado este con Tom Heeney, el campeón australiano.

La suspensión de Maloney en Massachusetts impediría su pelea el mes entrante con Jack Sharkey en Nueva York, debido a que las Comisiones Atléticas de ambos Estados reconocen mutuamente sus decisiones.

Tom Goodwin, promotor bostoniano de la pelea Heeney-Maloney, tiene en su poder el contrato firmado por este último, para pelear con Heeney.

La Comisión de Boxeo de Massachusetts recientemente falló que el contrato era válido y ordenó a Goodwin y a Carroll que arreglasen sus diferencias y que se efectuase la pelea.

Goodwinw dijo a la Comisión hoy que tanto él como Carroll no habían podido llegar a un acuerdo, agregando que este último no quería la pelea de Maloney con Heeney, porque teme que éste lo lesionase seriamente antes del encuentro con Jack Sharkey, el que forma parte de la serie de bouts del programa de eliminación de heavies de Tex Rickard.

LOS ESTUDIANTES NO HARAN SPORTS

En la junta celebrada ayer tarde por la Comisión Atlética Universitaria se tomó el acuerdo de suspender todas las actividades deportivas de la Universidad Nacional debido al estado de cosas existentes, no concurriendo por lo tanto los caribes a las próximas competencias nacionales de track ni a ninguna otra hasta nuevo acuerdo.

GANO SU PRIMER JUEGO EL BROOKLYN DERROTANDO AL BOSTON BRAVES 4 POR 3

Bobby Barrett dió color al juego disparando un jonrón con uno en base

BROOKLYN, Nueva York abril 20. (AP) El Brooklyn dió comienzo oficial a la serie en los terrenos propios con una victoria con anotación de cuatro por tres, sobre el Boston Braves, rompiendo con ella una serie de siete derrotas. El home run de Bobby Barret en el sexto inning con un hombre en base, inició la caida de los Braves. McWeeny solo permitió cinco hit a los visitantes, cediendo el box a Ehrhardt en el noveno, cuando el Boston amenazaba empatar el score.

La anotación por entradas:

	C.	H.	E.
Boston	000100011—3	—5	—1
Brooklyn	00001300x—4	—8	—2

Robertson, Genewich y Taylor, McWeeny, Ehrhardt y Henline.

WEE WILLIE SHERDELL DEJO EN CINCO HITS A LOS CUBS Y GANO CON SCORE DE 4 x 2

En el parque de los Cardenales se izó la bandera del Campeonato Mundial

SAN LUIS, abril 20.— (A. P.)— Wee Willie Sherdell dejó a los Chicago Cubs en cinco tristes hits en tanto que el San Luis Cardenales, champions del mundo, se anotaba la primera victoria en sus terrenos propios, con anotación de cuatro por dos.

Los fanáticos del San Luis vieron por primera vez en treinta y ocho años desplegarse en el asta de su parque de base ball el pennant emblemático del campeonato mundial, ganado por los Cardenales el pasado año. Por esto el desafío de hoy fué histórico para la ciudad.

Doce mil personas asistieron al match.

La anotación por entradas:

	C	H	E
Chicago	100 000 001—	2	5	0
St. L.	100 000 21x—	4	7	2

Baterías: Blake, Osborne y Hartnell, González; Sherdell y Snyder.

PARECE UN HECHO LO DE LA LIGA DE PROFESIONALES DE FUTBOL EN ESPAÑA

BILBAO, abril 20. (U. P.) Pronto se celebrará en esta ciudad una asamblea de clubs españoles de balompié al objeto de formar una liga profesional de clubs de primera categoría.

EL HITTING DE HORNSBY Y DE LINDSTROM DIERON EL TRIUNFO AL N. YORK

40,000 fanáticos vieron la apertura de la temporada en Polo Grounds

NUEVA YORK, abril 20. (AP).— Con la presencia del Alcalde Walker y otros cuarenta mil fanáticos en los stands, los Gigantes del Nueva York iniciaron hoy su serie en el home club, bajo las condiciones de un tiempo ideal, venciendo con una victoria de 5 a 1, sobre los Phillies. El juego se desarrolló dentro de un duelo de pitchers entre Fred Fitzsimmons y Hub Pruett, debilitándose este último al final.

Lindstrom dirigió el "hitting" de los Gigantes con tres singles en cinco veces al bat. Hornsby bateó con average de 1.000 en su primera aparición en Nueva York, pues dió un par de singles y recibió una base por bolas y un dead ball en las cuatro veces que fué al plate.

El juego fué precedido por las usuales ceremonias de apertura, con una parada de los jugadores, despliegue de la bandera y otros actos festivos.

Score del juego:

NEW YORK

	V.	C.	H.	O.	A.	E.
Tyson, lf	5	1	2	1	0	0
Lindstrom, 3b	5	1	4	2	2	0
Roush, cf	5	0	0	3	0	0
Hornsby, 2b	2	1	2	3	2	0
Terry, 1b	2	0	0	9	0	0
Reese, rf	4	0	1	2	0	0
Farrell, ss	4	1	1	2	1	0
Hamby, c	4	0	0	5	1	0
Fitzsimmons, p	4	1	1	0	2	0
Totales	35	5	11	27	8	0

FILADELFIA

	V.	C.	H.	O.	A.	E.
Sand, ss	4	0	2	1	3	0
Spaulding, lf	3	0	1	1	0	0
Wiliams, rf	3	0	0	2	0	0
Wrghtstone, 1b	4	0	0	12	2	0
Leach, cf	4	0	1	0	0	0
Thompson, 2b	4	0	1	3	1	0
Friberg, 3b	4	1	1	1	4	0
Wilson, c	4	0	1	2	1	0
Pruett, p	3	0	0	2	3	0
Totales	33	1	7	24	14	0

ANOTACION POR ENTRADAS

Filadelfia	000 000 100—1
New York	000 110 12x—5

SUMARIO

Two base hits: Farrell; Sand; Lindstrom. Bases robadas: Spaulding. Sacrifice: Spaulding. Quedados en bases: New York 10; Filadelfia 7. Bases por bolas: Fitzsimmons 1; Pruett 2. Struck outs: Fitzsimmons 5; Pruett 2. Dead ball: Pruett a Honrsby y a Terry. Passed ball: Hamby. Umpires: Pfirman, Hart y Rigler. Tiempo: 1.47.

DESPUES DE UN ENORME EMPATE TRAGICO GANARON EL FENOMENAL ROSITA Y GRACIA

Elena y Carmenchu, ganan un precioso primero a Paquita y Antonia. En el segundo, Marcelina y Consuelín disolvieron de calle a Lolita y Gloria. La primera quiniela: Elena y Paquita, y la segunda: Gloria y Carmencita

HOY, JUEVES, LA GRAN FUNCION SE PELOTEA, POR LA TARDE, EN EL HABANA-MADRID

Alegría y griterío; voces y aplausos; fanáticos para hacer guayaba de fanáticos de arriba a abajo, de la derecha a la zurda, y entre los de la derecha y la zurda, los de abajo y los de las cumbres, en el centro, que es el trono, las reinas de nuestra belleza, lo que vale y lo que brilla, lo que sonríe, lo que es donaire y gracia y encanto de estas fiestas donosas en su oro, en su alegría, en su noble aspecto de grandes solemnidades, como son mujeres, más bien niñas bonitas, estas raquetistas artistas, ellas, las que hacen arte con su gracia, señorío con su elegancia, y esencia con sus sonrisas, concurren al frontón Habana-Madrid, palpitantes de orgullo, porque damitas como ellas han inaugurado el raquet en Cuba, y peloteando, bellamente, sin tanta tontería como los hombres, la han arraigado para siempre.

¡Oh, el bello espíritu de cuerpo de todas las damas del mundo! ¡Nadie ha podido con él; nadie lo abatirá, siempre derrotará al espíritu débil del hombre, ya sea paisano, militar, cura o arcipreste!

Peloteemos. Que salen las que llegan a fildear los 25 tantos del prólogo, que dicho sea de paso no salió nada torto; de blanco Elena y Carmenchu, contra las azules Paquita y Antonia. Un buen prólogo; peloteado con enjundia por las dos parejas, que armaron el escándalo de los aplausos en los empates de seis, ocho, diez y seis y diez y siete. Y cuando las dos blancas mandaron a sus numerosos parroquianos a cobrar, las azules quedaban en veinte.

Cobramos los treinta y cuatro abundosos pesos, que valió la primera quiniela, que se llevaron Elena y Paquita, y después que les tributamos la ovación digna de tal pago, entramos encantados en la disputa del segundo, de treinta tantos, que peloteaban las blancas Lolita y Gloria, contra las azules Marcelina y Consuelín. Por lo bien acoplado de las dos parejas lo supusimos bueno; pero nos salió calamitoso y con su poquito de carne de pescuezo o de "coello" que dicen los portugueses. Ni un empate, ni una emoción, ni siquiera un volcanete; nada. Las dos azules muy bien y las dos blancas bastante mal, que quiere decir con bastante "bastoneo", se quedaron en diez y nueve, y van bien. Y a otra cosa que produzca más.

A la segunda quiniela, que también cobramos, porque se la llevaron Carmencita y Gloria, pagando con 18 cada boleto, después de lo cual nos metimos en la harina fenomenal y elefanteasca del partido final de la noche deslumbradora del miércoles. Lo peloteaban, de blanco Rosita y Gracia contra las de azul, Aurelia y Carmencita. Y dos rachas, bastante medianas para un empate en seis, con repetición en siete y en nueve. Tres ovaciones tibias. Un buen avance, sin fenomenear; pero buen avance de las blancas, con otra racha, sin fenomenear de las azules que intenta morder el empate, que no se da; las azules se ponen en 20, cuando las blancas tienen 21. Alarma y nada más que alarma.

Luego dos rachas algo fenomenales; las blancas se ponen en 29 y las azules lo empatan en 29. ¡La tragedia! El momento es babélico. Nadie respira. La espectación es profunda. El tanto de cobrar es pelotcado en el más profundo de los silencios.

¡Por fin: lo ganaron las blancas. La gente salía hablando sola y sin sombrero. Lo habían perdido en la catástrofe.

LA ASOCIACION DE CORREDORES EN LA TROPICAL

Nos invitan, atentamente, al almuerzo-homenaje, que los socios de esta Asociación amiga celebrará en honor de su Consejo Directivo el lunes, día 25, a las doce m., en el clásico Mamoncillo de la clásica "Tropical".

¡Voy de Tropical!

Don FERNANDO.

FRONTON HABANA-MADRID

PROGRAMA PARA LA FUNCION DE HOY JUEVES 21 DE ABRIL A LAS DOS Y TREINTA P. M.

PRIMER PARTIDO A 25 TANTOS:
Elena y Delfina, blancos;
Paquita y Antonia, azules
A sacar blancos del cuadro 12 1|2;
azules de 11 1|2

PRIMERA QUINIELA
Lolita; Rosita; Delfina;
Antonia; Paquita; Carmenchu

SEGUNDO PARTIDO A 30 TANTOS
Angeles y Aurora, blancos;
Angelita y Gloria, azules
A sacar blancos del cuadro 12;
azules de 12 1|2

SEGUNDA QUINIELA
Angelita; Aurora; Elbarresa;
Gloria; Consuelín; Carmencita

TERCER PARTIDO A 30 TANTOS
Elbarresa y Conseulín, blancos;
Aurelia y Carmencita, azules
A sacar blancos y azules del 13

Los Cubanos en el Norte

—Cueto fué el único que pudo ayer batear un hit.
—Joseíto Rodríguez jugó bien en la primera base.

ATLANTA, Estado de Georgia, abril 20.— (A. P.)—El Atlanta derrotó hoy al Birmingham en un desafío celebrado aquí con score de 11 por 3.

El juego fué realmente una fiesta de bateadores, anotándose el Atlanta quince hits y los visitantes doce.

Manolo Cueto, el short stop cubano del Atlanta, bateó un hit en el sexto, sin nadie en base, no pudiendo convertir en carrera su batazo.

	V	C	H	O	A	E
Su record personal fué: Cueto, ss	5	0	1	3	4	0

PROVIDENCE, Estado de Rhode Island, abril 20.— (A. P.)—El Providence inauguró hoy la temporada de 1927 en presencia de una muchedumbre de cinco mil quinientos fanáticos, derrotando al Pittsfield con anotación de nueve por una. Los jugadores locales le batearon a dos lanzadores de los visitantes dieciséis hits, haciendo cuatro carreras en el primer inning, lo que fué suficiente para la victoria.

"Joseíto" Rodríguez, el inicialista cubano del Providence, no pudo batear efectivamente en ninguna de las cuatro veces que fué al bat. En una de ellas le dieron la base por bolas, anotando carrera al empujarlo a home un tubey de Demoe. El cubano en cambio fildeó excelentemente, aceptando 17 lances sin cometer un solo error.

Su record fué:

	V	C	H	O	A	E
Rodríguez, 1b	4	1	0	17	0	0

ALBANY, Estado de Nueva York, abril 20.— (A. P.)—El Albany derrotó al Springfield con score de 7 por 0 en el desafío de apertura de la temporada de la Liga del Este, celebrado aquí hoy. Fuller mantuvo a los visitantes en cuatro hits y ponchó a ocho.

Joaquín Gutiérrez compartió la suerte de su team sin dar un hits en tres veces al bat. El cubano, sin embargo, se anotó un sacrifice en el sexto, participando de un doble play en el octavo.

Su record fué:

	V	C	H	O	A	E
Gutiérrez	3	0	0	2	2	1

RESULTADOS DE LOS JUEGOS DE AYER EN LAS GRANDES LIGAS

LIGA NACIONAL

San Luis 4; Chicago 2.
New York 5; Filadelfia 1.
Brooklyn 4; Boston 3.

LIGA AMERICANA

Cleveland 5; Chicago 4.
Filadelfia 8; New York 5.
Detroit 7; San Luis 0.

ESTADO DE LOS CLUBS

LIGA NACIONAL

	Pittsburgh	New York	Boston	Filadelfia	San Luis	Chicago	Brooklyn	Cincinnati	Ganados	Average
Pitts		0	0	0	0	2	0	3	5	833
N. Y.	0		2	3	0	0	0	0	5	625
Bos	0	2		0	0	0	4	0	6	600
Fila	0	1	0		0	0	3	0	4	571
S. L.	0	0	0	0		2	0	2	4	571
Chi	1	0	0	0	2		0	0	3	429
Bro	0	0	2	0	0	0		0	2	222
Cin	0	0	0	0	1	0	0		1	167
Pdos.	1	3	4	3	3	4	7	5	30	

LIGA AMERICANA

	New York	Detroit	San Luis	Washington	Cleveland	Filadelfia	Chicago	Boston	Ganados	Average
N. Y.		0	0	0	0	3	0	3	6	750
Det	0		1	0	2	0	0	0	3	750
S. L.	0	0		0	0	0	3	0	3	600
Was	0	0	0		0	1	0	3	4	571
Cle	0	1	0	0		0	3	0	4	500
Fila	1	0	0	3	0		0	0	4	500
Chi	0	0	1	0	2	0		0	3	333
Bos	1	0	0	0	0	0	0		1	143
Pdos.	2	1	2	3	4	4	6	6	28	

JUEGOS ANUNCIADOS PARA HOY

LIGA NACIONAL

Boston en Brooklyn.
Filadelfia en New York.
Cincinnati en Pittsburgh.
Chicago en San Luis.

LIGA AMERICANA

San Luis en Detroit.
Cleveland en Chicago.
Washington en Boston.
New York en Filadelfia.

M.E.C.D. 2016

LOS ASES DEL MUSCULO DIERON COMIENZO A LAS PRACTICAS DE REMOS

Tratemos de Algo...

FUE inaugurado ayer el "curso" de remos en las tranquilas aguas del río Almendares por los "Ases del Músculo", siendo la primera canoa que se botó al agua un double scull tripulado por los hermanos Fernández, Rafael y José, campeones de Cuba en esa división del rowing. Momentos después ocupaban otro shell cuatro remeros y un timonel, siendo sus ocupantes "Cuco" Morales, número 4; Emilio Rodriguez, número 3; Palma, n:mero 2; y número 1, Falla; estando al timón Hevia.

Allí estaba en la casa-botes que en un tiempo perteneció al Centro de Dependientes, la Plana Mayor del Habana Yacht Club, con su Presidente, el impepinable Charles Morales a la cabeza; Rafael Posso, Pepe Fernández Blanco, directivo del Club y director de la revista H. Y. C.; José René Morales, ex-Presidente del club; Dr. Palma; Juanillo Albear, manager de la novena de base ball yatista, y otras distinguidas personas más, haciendo acto de presencia y cooperando a levantar el espíritu entusiástico de los atletas.

Se sirvió un exquisito buffet, así me pidió Fernández Blanco que lo dijera, descorchándose el champán y brindándose por los próximos triunfos deportivos de la decana sociedad náutica de Cuba. El teniente Montero, Vicepresidente de la Unión Atlética de Amateurs, era uno de los concurrentes al acto de bautizo de la temporada de remos, quien me habló entusiasmado de todo lo bueno que se promete hacer en compañía de Luisín Martinez y demás miembros directivos del máximo organismo de los sports amateurs.

La cas de botes se encuentra en plena actividad de arreglo, allí todo se remoza, habiéndose construído una explanada de cemento que da acceso a los muelles flotantes, imprescindibles para el trasiego de las canoas al agua y de éstas a su "hangar". Las canoas que se encuentran guardadas están barnizadas de nuevo, así como se puede ver un gran stock de remos nuevos, habiéndose encargado a los Estados Unidos un juego de cuatro canoas, una de ocho remos, otra de cuatro, una de dos y un single scull.

Con ese refuerzo no habrá quien les tosa a los Ases del Músculo, pues si además de sus músculos y coraje no desmentido disponen de una gran abundancia de canoas, es lógico suponer que todos los hierros de la temporada de 1927 llevan las tres gloriosas iniciales H. Y. C.

René Morales, que estaba para hacer chistes ayer, me señaló la falta de barbero de que adolecían algunos circunstantes, lo que sin duda resultaba contraproducente para el "figurao", pero yo no veo la manera de que esto pueda evitarse en lo futuro al presentarse casos análogos a éste, pues es lógico suponer, por ejemplo, que Fernández Blanco acuda primero a la "apertura de curso" de remos que a casa de Fígaro; hacer lo contrario sería demostrar no ser todo lo lobo de mar que se requiere, además que la crisis económica actual siempre es un factor muy digno de tenerse en cuenta y muy bien está que los barberos la experimenten también. Conste pues, que los Ases del Músculo han sido los que han puesto "la primera en la frente" en lo que a trainning se refiere, lo que quiere decir algo, y más si nos atenemos al refrán que reza que "el que da primero da dos veces". Vivir para ver.

GUILLERMO PI.

Aparecen de izquierda a derecha en el grabado, Mario Avellanal, el pequeño Bill Johnston cubano, que resultó el jugador que más resistencia le opuso al campeón Rogelio París; Lila Camacho del Lucky Tennis, que venció en los finales de singles a la terrible zurdita Zoila Rodriguez; Nenetica García Longa, la gentil vedadista, que en compañía de GracielaRoig y Joaquín del Calvo ganó para los Marqueses los dobles femeninos y mixtos; Raquel Ramirez, muy tranquila despues de los semi-finales; y por último, Rogelio París, el supremo jugador de Cuba, que nacional, habiendo ganado en compañía de Raul Chacón los dobles masculinos. tuvo por tercera vez su título de campeón

Notas del Diamante

LOS SCORES NO DICEN NADA

No hay cosa en el baseball que engañe más que el score de un desafío. A tal apreciación hemos llegado después de observar detenidamente el score del cuarto juego de la serie Yankee-Filadelfia, que nos llegó por el cable y de leer la reseña que de ese juego hacen los distintos periódicos americanos que llegan a nuestro poder.

Según el score, Herb Pennock, pitcheando su primer desafío para los Yankees en la season de 1927, demostró su sueldo de veinte mil pesos anuales, derrotando a los Atléticos con anotación de 6 por 3 y permitiendo tan sólo siete hits, mucho menos de los que dias anteriores habían permitido Hoyit, Ruether y Shocker.

Sin embargo, cuán lejos de la verdad estaba ese score. Pennock había ganado su desafío, la anotación había sido de 6 por 3, y sólo siete hits habían cristalizado OFICIALMENTE, pero, el zurdo lanzador pitcheó ese día la pelota más mala de su carrera y merecía diez veces la derrota.

Sólo la suerte —que tanto le falta a nuestro compatriota Luque, — hizo posible el milagro y Herb logró terminar su primer día de trabajo con una victoria a su haber.

Esta suerte estuvo personificada en Ruth, Koening, Lazzeri y Gazella, que ejecutaron jugadas brillantísimas en los momentos difíciles, impidiendo que hombres embasados por el pitching débil de Pennock, llegaran hasta home con anotaciones para Connie Mack.

En el segundo inning, por ejemplo, Simmons disparó un single por el left field y llegó a segunda cuando Sammy Hale se sacrificó generosamente Poole fué al bate y produjo otro single al right, pero Ruth corrió desesperadamente, acep tó la bola al primer bound, tiró a home y sacó por dos pies de ventaja a Simmons, que trataba de anotar.

"Fué una gran tirada— dice Monitor en The World,— y con ella probó el Bambino que tiene todavía el brazo en condiciones. Ruth está considerado como el outfielder que más brazo tiene en las Mayores, habiendo superado a Bob Meusel en los últimos tiempos."

En el cuarto inning, Lamar recibió una base por bolas y Ty Cobb singleó al right, pero Koenig y Lazzari realizaron una jugada brutal en la línea de Simmons y fabricaron un oportunísimo doble-play. En el quinto, Pennock, volvió a flaquear dando dos bases por bolas seguidas. Pero Gazzella se encargó de sacarlo del peligro aceptando con un brinco prodigioso la línea salida del bate de Howard Ehmke.

En el séptimo volvió a repetirse el trabajo salvador del pitcher mejor pagado del mundo. Simmons inició la entrada con un tubey saliente por el center field y anotó después de dos sacrifices flies. Ya con dos outs, el peligro parecía lejos, pero Pennock volvió a debilitarse permitiendo que Poole y Boley se anotaran sendos hits por el left field. En estas condiciones, salió al home Himmy Dykes, el cual, bateando por Ehmke, disparó un tubey largo al center, que metió en home a sus dos compañeros.

Tres carreras habían sido anotadas y el empate se hallaba en segunda cuando Eddie Collins —que siempre le ha bateado a Pennock,— se hizo cargo del batting. El viejo esperó dos bolas malas y cuando Pennock le vendió la recta, le disparó una linea hacia el right field que parecía un hit de los seguros

Sin embargo, Lazzeri corrió brillantemente y alcanzó la bola de aire en los momentos en que trataba de extenderse por la yerba. Así murió el rally de los Atléticos que pudo costar la victoria a los Yankees.

Como puede verse Pennock fué rudamente castigado por los bateadores de Connie Mack, pero la suerte le ayudó y pudo anotarse su primer victoria de la season con un score que parece poner su nombre en alto, pues mirándolo cualquiera es capaz de creer que los outs que aparecen en la casilla de Lazzeri, Koenig y Gazella son todos inofensivas palomas a las manos y no líneas terroríficas que sólo el milagro condujo hacia sus guantes.

En cambio, Hoyt y Ruether, pitchearon mejor en los dias anteriores y en sus scores aparecen más hits para los Atléticos y más carreras anotadas en su contra; prueba evidente de que el infield de Miller Huggins no trabajó esos dias como la tarde en que pitcheó Pennock.

PETEGALI

BENNY LEONARD ES OPUESTO A LA RESOLUCION DE LA COMISION DE BOXEO DE NEW YORK QUE LIMITA EL PRECIO DE ENTRADA A $27.50

Cree el ex-campeón light weight que ningún promotor es capaz de ofrecer una pelea por el campeonato mundial del peso completo vendiendo las entradas a ese precio. Aparte de que los mismos fanáticos se resistirían a asistir.

(POR BENNY LEONARD)

NEW YORK, Abril de 1927. (Por correo). La resolución tomada por la Comisión de Boxeo de New York, limitando a $27.50 el precio mayor de un ticket en las peleas que se ofrezcan dentro del Estado, ha causado deplorable impresión en los promotores, boxeadores, y expertos, que piensan, con razón, de que impuesta esta resolución, ningún promotor será capaz de ofrecer la pelea del campeonato mundial heavyweight en New York.

Yo, por primera vez en mi vida, me pongo al lado de los que critican a la Comisión; y entiendo que el fijar ese precio mayor causará la ruina del boxeo de Liga grande en el Estado newyorkino.

Y, como bien dicen que "todo mal tiene su remedio", yo he encontrado una solución al problema que de ser puesta en vigor evitaría esa muerte del buen boxeo en la ciudad de New York.

La solución es ésta: Si la Comisión de Boxeo impone ese precio a las localidades, tendremos que los promotores, para ganar algún dinero, venderían todos sus tickets a $27.50, lo mismo los de primera fila que los de la fila cuarenta y cuatro, en cuyo caso saldrían completamente perjudicados los espectadores.

En cambio, si la Comisión permite a Rickard o a Fugazy que en una pelea de Tunney y Maloney por el campeonato mundial, hagan una escala de precios según la fila que se escoja, entonces, nadie saldrá perjudicado y ninguno podrá mercantilizar con los precios.

Por ejemplo, cobrando cien pesos por los asientos cercanos al ring, los promotores tendrían que hacer una escala de precios en la siguiente forma:

Primera fila o sillas del ring: $100.
Cuarta fila y siguientes, $75.
Sexta fila y siguientes, $50.

Y así sucesivamente hasta que al llegar a la fila 44, el precio de entrada no pasaría de cinco o diez pesos, que está al alcance de todos los fanáticos y que es bastante moderado para una pelea de campeonato mundial.

Si los comisionados de New York se empeñan en poner el mismo precio de entrada para todas las filas, el Boxeo no tendrá espectadores, pues una vez llenas las primeras filas, el público se negará a pagar el mismo precio de $27.50 por un puesto de la fila 44.

Hablando hace días con Clyde Silver, un distinguido sportman newyorkino, que no ha perdido una sola pelea de interés, me dijo lo siguiente:

"A mí me gusta mucho el boxeo, Benny. Pero no seré tan tonto para pagar $27.50 por un asiento de la fila 44, si sé que los fanáticos que están en la primera fila han pagado lo mismo que yo."

"Lo primero que haré cuando se ponga en vigor ese acuerdo de la Comisión, será preguntar por el número de fila que está a la venta y si pasa de la décima, me retiraré y aguardaré a los periódicos de la mañana para saber el resultado."

Le expliqué mi sistema de venta y lo encontró excelente, pues es la única manera de evitar que los sportsman pudientes acaparen las primeras sillas del ring, pagando hasta mil pesos a los revendedores por cada asiento que sólo cuesta en taquilla $27.50.

Hugo Fugazy, el promotor de Ebbetts Field, es otro de los que encuentra aceptable mi sistema y me ha dicho que en la práctica era el único que se prestaba para matar a los revendedores a la vez que respondía a las necesidades de los promotores.

La idea de la Comisión newyorkina, es buena. Ellos tratan de acabar con los revendedores, que en toda pelea oficial de heavyweight hacen su"agosto", pero ha sido un error haber limitado a $27.50 el precio de las entradas, pues con ello se mata a los promotores, los que seguramente, irán a otros Estados en busca de mejor cooperación.

Benny Leonard.

UNION ATLETICA DE AMATEURS DE CUBA

COMPETENCIAS ATLETICAS

CITACION

Se cita por este medio a los delegados de track de los clubs que forman parte en las competencias de Novicios para la sesión extraordinaria que se efectuará hoy a las tres de la tarde en el local de la Unión.

J. Olaechea, Comisionado.

SOLICITAN AL PLAYER FLOR LUGO EN EL CLUB PARTAGAS

Al player de base ball Flor Lugo se le cita para que hoy a las once de la mañana se presente en la fábrica de Partagás para un asunto que le conviene.

Extraoficialmente suponemos que sea para que juegue en el team Partagás, del Campeonato Inter-Fábricas, pues Rogelio Alonso, el gran pitcher y outfielder de los Elefantes Blancos se marchará con los Cuban Stars, de Molina.

UZCUDUN

En la presente semana verá la luz un alegre pasodoble titulado "Uzcudum"' y como los lectores supondrán está didicado al formidable campeón vasco que en breve se las verá con Delaney.

El autor de la música de este pasodoble, es el notable compositor español Manuel Vega, el cual ha trabajado sobre una letra "adihoc" del conocido Maestro de Armas y poeta Roger de Lauria.

El pasodoble "Uzcudum" se está editando a todo lujo, con la cubierta en colores.

DESPIERTAN ENTUSIASMO LAS PELEAS DEL DOMINGO DE AMATEURS EN LA ARENA

Los fanáticos se han acostumbrado ya a estos buenos programas que ofrece el "gordito del Hispano"

Inusitado entusiasmo han despertado las peleas que nos prepara el Campeonato Interclubs de boxeo amateur para esta semana. Basta haber anunciado la reaparición de los ídolos Bill Dempsey, Joe Castillo,, Alfonso Benítez, Cruz etc., para que ya estén los fanáticos deseando que llegue el domingo para gozar el magnífico que nos ofrecen estos aprovechados muchachos.

TRES STAR BOUTS A SEIS ROUNDS

Serán, como de costumbre, tres los bouts principales, precedidos por cuatro preliminares interesantes y llenos de acción. El cuarto preliminar que equivale a un semifinal es tan interesante como los mismos bouts principales. Está compuesto por Alberto Fernández, el fuerte pegador de la Quinta Covadonga, que en su primer salida le dió el knock out a Young Uzcudun, contra José López, el hispano aplatanado del Bohemio, que nos ha demostrado un calibre indiscutible al vencer en sus dos peleas de este Campeonato. Sangrienta será esta pelea.

FRANCISCO LOPEZ VS. SAMMY MURRAY

El primer star bout a seis rounds pondrá frente a frente a dos lightweight que están invictos hasta la fecha, con dos victorias cada uno. Se trata de Francisco López, el magnífico peleador del Hispano y Sammy Murray el simpático peso ligero del Bohemio. Este es, indiscutiblemente, un buen match. Son dos muchachos que han adelantado mucho, poseen buen punch, asimilan y pelean de campana a campana sin demostrar cansancio alguno.

ALFONSO BENITEZ VS. FRANK CRUZ

Estupendo star bout que mantendrá de pie a los fanáticos. Conocido es el corage de estos dos muchachos. Son dos magníficos peleadores que pegan duro y aguantan golpes hasta decir basta. Cruz, aunque ya ha demostrado plenamente su estupendo calibre, parece que tiene algo más que enseñar a los fanáticos y seguramente que el cuidadoso trainning a que se ha sometido hará que él demuestre cuanto nos ha guardado hasta ahora. Benítez, por su parte, ya sabemos que es un toro.

BILL DEMPSEY VS. JOE CASTILLO

Formidable es el bout final. Decir Castillo significa elegancia y boxeo perfecto y científico. Dempsey quiere decir acción y fajazón de alta calidad. Son dos escuelas opuestas completamente. Castillo es el boxer sereno y conocedor del ring que no desperdicia un golpe.

Dempsey representa el fajador continuo que no deja descansar al contrario mareándolo con su estilo de ofensiva incansable. Interesantísimo ha de resultar este bout, aparte de su importancia, ya que el ganador se enfrentará la próxima semana con Kid Casalá para discutir la faja bantamweight.

Son formidables los bouts principales, no dejan de ser buenos los preliminares. Kid Carmona, ya conocido de los fans, se enfrenta con un debutante peligroso y científico: Plácido Varona. En el segundo reaparece el Valentino del ring: Manuel García, el joven que lo mismo conquista una mujer que un hombre en el ring. Driver Blanco es su rival.

El tercer preliminar está a cargo de Bill Delaney, discípulo de Bill Dempsey, contra Kid Flowers, el torito de "El País".

Los precios, como siempre, son 50 centavos grada, 80 la preferencia y $1.20 ring.

TRIUNFO EL CLUB ATLETICO DE LA POLICIA EN GÜINES CON SCORE 7x4

El domingo quedó inagurado el nuevo y flamante terreno "Tropical Park" en el hospitalario pueblo de Güines llevándose a efecto un interesante juego de base ball, entre el fuerte club local Atlético de Güines y la potente novena del club Atlético de la Policía, que comanda el entusiasta manager Luisito González Moré.

Desde el principio del juego a pesar de algunos parpadeos que tuvo el infiel de la Policía se vió la superioridad del conjunto unido esto a la experiencia del manager sus jugadas preciosas sacando mucho provecho en todos los momentos del juego.

El pitcher local el joven Olmo trabajó con bastante soltura pero no pudo dominar oportunamente a los players policiacos, en cambio el pitcher Peña de los toletaris anuló completamente a los jugadores güineros, tiene siete struck outs en los seis nnings que actuó en el box. El veterano Sansirena el rey del control terminó la labor dando con su buen pitching el definitivo triunfo al Policía.

Los dos catchers novatos que presentó la Policía, Martínez y Quintela estuvieron a gran altura, en este departamento no tienen problemas los Policías con un poco de team-work será muy difícil ganarles.

Las autoridades y los fanáticos güineros estuvieron muy atentos con los visitantes. la banda municipal de Güines amenizó la fiesta con piezas escogidas de su repertorio.

Luis González Moré ha probado una vez más sus extensos conocimientos en la dirección de un club de amateurs; fué muy felicitado después del juego.

		C.	H.	E.
Policía	112 000 012—	7	11	4
A. de Güines.	200 101 000—	4	7	2

Baterías: Martínez, Peña, Sansirena Quintela. S. Reyes y J. Olmo.

BASE BALL EN CARDENAS BORGUI PARK

CARDENAS VS. ESTRELLAS

El pasado domingo día 17 se llevó a efecto en los terrenos de Borgui un encuentro de base ball entre los team Cárdenas y Estrellas, ganando el Cárdenas con anotación de once por diez. El juego era una franca victoria para los del Cárdenas pero varios errores del infield dieron nueve carreras a las Estrellas. En este juego el más distinguido fué el ss. M. Cervantes pués aceptó 17 lances y un error solamente. Las Estrellas a pesar de ser los Champion locales fueron superados por los muchachos del Cárdenas en todos los departamentos del juego.

El próximo domingo día 21 jugarán los del Cárdenas contra la Cuban Sugar a quien piensan ganarle también.

CARDENAS

	V.	C.	H.	O.	A.	E.
L. Guillén, 3b. .	6	1	1	0	1	2
A. Freire, lf. . . .	3	0	1	0	0	0
T. Arbelo, cf. . .	5	2	3	4	0	0
F. González c. .	6	0	1	1	1	0
A. ñGómez, rf. . .	4	0	0	0	0	0
M. Cervantes, ss. .	5	2	3	8	9	1
A. García, 1b. .	3	3	2	9	0	1
C. Laguardia, 2b. .	4	0	2	4	4	1
J. Lazcano . . .	5	1	2	0	1	0
O. Herrández, lf. .	1	1	0	0	0	0
C. Cantera, rf . .	1	1	1	0	0	0
Total.	43	11	16	26	16	5

ESTRELLAS

	V.	C.	H.	O.	A.	E.
H. Amaro, 3b. . .	4	2	1	0	2	1
J. Alfaro, ss. . .	5	1	3	4	2	2
A. Casañas, rf. x.	4	2	2	2	0	0
J. Suárez, 1b. . .	6	0	1	7	0	1
R. Pérez, c. . . .	5	0	2	8	1	0
C. Guillén, 2b. . .	5	1	1	3	5	1
B. O'Farrill, cf. .	5	2	2	1	0	0
J. Guillén, lf. . .	4	1	2	0	0	0
J. González, p. .	3	1	1	1	0	0
Total.	41	10	15	27	10	6

x Casañas out por regla.

Cárdenas. . . .	020 110 250—	11
Estrellas. . . .	140 000 014—	10

SUMARIO.

Home run: H. Amaro, (1).

Two base hit: T. Arbelo, (2); M. Cervantes, (1); A. García, (1); J. Alfaro, (1); A. Casañas, (1); J. Suárez. (1.)

Stolen bases: J. Alfaro, (1.)

Base on ball: J. Lazcano, 3; J. González, 3.

Struck out: J. Lazcano, 1; J. González, 9.

Earned runs: Cárdenas, 6; Estrellas, 1.

Time: 2 horas 5 minutos.

Umpires: A. Mederos, (home); E. Piñón, (bases.)

Score: Antonio Torrez.

ENTIENDE BABE RUTH QUE LOS SCORES DE PRIMAVERA SON DE GRAN IMPORTANCIA PARA LOS PITCHERS DE LAS MAYORES

En ellos,—según cree el Bambino,—los lanzadores tienen oportunidad de conocer en qué forma están trabajando los viejos jugadores y de qué manera se desenvuelven los reclutas. Lo que dicen los scores hasta el presente.

(CRONICA DE BABE RUTH)

NEW YORK, Abril de 1927. (Por Correo).—Los scores de los primeros juegos de la temporada basebolera son siempre los más interesantes de todos. En ellos, el fanático tiene oportunidad de saber en qué forma han de trabajar los teams durante la campaña.

Y no crean ustedes que son los fanáticos los únicos que prestan atención al trabajo de los novatos en estos juegos de primavera. También los jugadores viejos, los pitchers sobre todo, dedican un buen rato al estudio de esos scores para enterarse de lo que hacen los novatos, de cómo batean, fildean, de cómo tiran a las bases y de la rapidez que tienen cuando ganan la inicial.

SHOCKER TRABAJANDO

Uno de los más trabajadores en ese sentido, es nuestro compañero Urban Shocker, que siempre gusta de estar al corriente de todos los players de la Liga.

Al día siguiente del juego inaugural, Shocker se apareció en el club house de Yankee Stadium, cargando todos los periódicos que venden en New York.

"¿Qué haces, Urban?—le preguntó Gehring—, ¿acaso intentas buscar nueva colocación?

Urban no contestó e inmediatamente se distanció de nosotros empezando su trabajo científico. Durante dos horas leyó todos los scores y al cabo de ese tiempo sonrió satisfecho, demostrando que había aprendido muchas cosas sobre los jugadores nuevos y también sobre algunos clubs.

En base ball, la inmensa mayoría de los jugadores están catalogados por los pitchers, que saben lo que esos hombres batean, cómo lo hacen y en la forma que lo hacen. Cuando un player lleva dos años en una misma Liga, todas sus debilidades están en manos de los pitchers, que estudian rápidamente la manera de atacarle por esos puntos débiles.

Pero, hay momentos en que esos jugadores inician un batting streak castigando cuantas curvas envían en su dirección. La única manera de contener estos rallies de hitting es estudiando diariamente los scores de esos hombres.

LOS SCORES ENSEÑAN MUCHO

Estos scores constituyen el mejor auxiliar del pitcher. Ellos dicen, sin hablar nada, lo que están haciendo los jugadores. Unas veces señalan el slump de los buenos hitters y en otras marcan la buena racha de algunos bateadores débiles, que como todos los mortales tienen sus ratos de buena suerte.

Por eso, esos scores son de muchísima importancia en los juegos iniciales, pues enseñan a los pitchers qué bolas castigan los reclutas con más efectividad.

Así, por ejemplo, a pesar de estar todavía en los comienzos de la temporada, yo puedo decirles a ustedes algo de los otros clubs, sin necesidad de haber jugado contra ellos.

LOS GIGANTES BATEAN MUCHO

Los Gigantes, pongamos por caso, han probado en sus salidas tres cosas. Primero: que Eddies Farrell no parece el indicado para cubrir el short stop. Sus errores son continuos y mantiene con bastante inseguridad el trabajo del infield. Segundo: que los pitchers de McGraw no parecen estar en condiciones debidas, y tercero: que la novena le da muy duro a la pelota.

Los Reds de Cincinnati, el Chicago White Sox y el Cleveland, han probado que poseen un magnífico staff de lanzadores, pues a pesar de tener muy débiles infielders y de estar bateando muy poco, han logrado contener bastante la racha de distintas novenas.

Los Cubs han demostrado que mantienen todavía el mismo espíritu de batalla de 1926. Los Cardenales han hecho otra cosa por el estilo. El Boston Red Sox ha probado que aun no está en disposición de ascender a la primera división y así sucesivamente.

Todas estas cosas deben interesar mucho a los pitchers de las diferentes novenas, pues les enseña el trabajo que están realizando los distintos jugadores.

LOS YANKEES

Observemos ahora los scores de nuestro team. ¿Qué dicen de nuestros jugadores? Pues, sencillamente, muchas cosas que serían útiles para algunos pitchers de la Liga Americana.

Primeramente, los estudiadores encontrarían que Mike Gazella, el sustituto de Joe Dugan, le está dando a la pelota en el mismo centro. Este muchacho es un gran bateador de primavera, pero este año está haciendo su trabajo mejor que nunca y constituye un verdadero peligro cuando encuentra hombres en las bases.

Después, llegarían a la conclusión de que Mark Koenig está jugando mejor que en 1926. Y por último observarían que nuestros pitchers fildean con mucha dificultad las planchas, pero que están respaldados por una buena colección de bateadores capaces de asegurarle la victoria con oportunos rallies.

COBB Y COLLINS, MUY LENTOS

Por su parte los Atléticos, vistos por los scores, demuestran que no están bateando como se esperaba. Cobb y Collins están más lentos que nunca.

Al Simmons está bateando en todos sentidos y Jack Boley no parece haber adquirido su confianza en el campo corto.

Todo esto se aprende en un score.

Y me parece que basta a un pitcher inteligente para ponerse al corriente de lo que están haciendo sus contrarios. Tengo la seguridad de que Shocker sabe ya lo que están bateando los regulares de todos los equipos, y esto hará posible que al enfrentarse contra ellos tenga el setenta y cinco por ciento de probabilidad para vencer.

Tal vez otros opinen diferente, pero a mi modo de ver los scores baseboleros dicen mucho4

BABE RUTH.

EMBARCAN MAÑANA LOS CUBAN STARS DE MOLINA

Los 'Cuban Stars' de Molina, que pertenecen a la Liga Nacional de Color embarcan para los Estados Unidos, por la vía de Key West, mañana viernes 22. La Liga Nacional de Color, la organización más antigua y más fuerte en su clase en los Estados Unidos, está compuesta por los siguientes ocho clubs: Chicago; St. Louis; Detroit; Cleveland; Kansas City; Birmingham; Memphis y Cuban Stars, y comenzará su temporada el sábado 23 del corriente mes, en esta forma:

Cleveland, en Memphis.
Detroit, en Chicago.
St. Louis, en Kansas City.
Cuban Stars, en Birmingham.

La novena que lleva Molina este año, es sin duda alguna la más fuerte que ha representado a Cuba en el baseball organizado de color como se verá por el siguiente line up:

'Yoyó' Díaz: Pitcher.
B. Rosell: Pitcher.
M. García: Pitcher.
D. Gómez: Pitcher.
B. Calderón: Catcher.
L. Entenza: Catcher.
R. Pedroso: Primera base.
F. Sierra: Segunda base.
M. Rigal: Tercera base.
F. Correa: Short Stop.
V. Dreke: Left Fielder.
Cando López: Center Fielder.
R. Alonso: Right Fielder.
Agustín Molina: Mana[illegible]

M.E.C.D. 2016

SIGUEN COMENTANDOSE EN LOS ESTADOS UNIDOS LAS MODIFICACIONES HECHAS EN LAS REGLAS DEL BASKET BALL

Entiende Freddie Allen, coach de la Universidad de Kansas City que en vez de ocuparse del dribble el Comité de Reglas debió alterar el actual sistema de anotación. Otro coach, sin embargo, acepta la modificación y dice que el team que pasa no debe perder nunca.

¿QUE HARA LA FEDERACION NACIONAL CON LAS NUEVAS REGLAS?

Sigue dando juego la modificación que se ha hecho últimamente a las reglas de basket ball, en una de las cuales se limita el dribble a un solo bound que es lo mismo que quitarlo por completo.

Tanto los jugadores como los fanáticos cubanos no parecen marchar acordes con la modificación impuesta por el Comité de Reglas Americano y creen, sin que les falten teorías ni razones, que la abolición del dribble hará los juegos muy lentos y faltos de toda pimienta.

En el Norte piensan otro tanto. Diariamente leemos los periódicos americanos que se editan en New York y podemos observar que siempre viene insertada la opinión de un coach autorizado que condena la modiciación.

Así, por ejemplo, hemos visto como los mejores coaches americanos, que efectúan sus trabajos para universidades del calibre de Pricenton, Darnowth, Pennsylvania, Ohio, New York, Yale, Harvard y otras más, se expresan contrarios a la prohibición y declaran que en lo futuro el juego será mucho más lento que de costumbre, a pesar de existir la teoría de que "el buen pase adelanta más que un buen dribble."

Dr. Freddie Allen, que dirigiendo el team de basket ball de la Universidad de Kansas City ha logrado seis triunfos consecutivos en los últimos años en el campeonato de la Missouri Valley Conference, no solo condena el acuerdo del Comité de Reglas, sino que predice que la modificación solo será oficial en una temporada.

"El cambio impuesto ha sido una verdadera sorpresa,—dice Allen.—Y creo que el Comité se ha equivocado completamente al suprimir el dribble. Yo estimo esta jugada muy util en todo encuentro de basket y dudo de que dure más de un año entre nosotros."

"Todos los años se estilaba el consultar a los coaches y trainers de los colegios, las modificaciones que se trataban de hacer a las reglas, pero este año no recibimos ninguna invitación para expresar nuestra opinión sobre la abolición del dribble."

"Dicen que suprimiendo el dribble se consigue un juego más limpio. Yo no lo creo. En algunos circuitos se ha jugado siempre un basketball muy duro y con dribble o sin él, comete más de 12 fouls por quinteto. La restricción pues, no salvará la dureza."

"En vez de ocuparse del dribble, los reformadores debieron poner atención al sistema de anotación, que tal como se emplea es bastante desastroso. No hay razón para que un foul anotado valga la mitad de un field goal, que es producto de un esfuerzo personal más importante. El foul se tira completamente libre y debe fallarse muy pocas veces, mientras que el field goal surge después de múltiples combinaciones y no es justo que solo valga un punto más que el foul.

"Hace veinte y cinco años se hizo una modificación a las reglas de anotación que resolvió un poco el problema. En esa modificación se estipulaba que el field goal valía tres puntos y el foul goal uno. De esta manera, el team que más trabaja por los field goals era el que siempre ganaba.

"Así debiera ser en la actualidad. Muchos juegos han sido decididos últimamente por tiradas de fouls y esto resta mérito a los que trabajan por un buen goal."

Esto opina Freddie Allen, reputado coach de Kansas City, pero no falta, sin embargo, quien le vaya la contra en sus apreciaciones. Sam Herdenson, coach de un colegio de West Virginia, es de los que acepta la modificación y cree con mucha sinceridad que la reforma hará más interesante del juego de basket.

"Dr. Nainsmith, el Cristóbal Colón del basket ball cree que se ha cometido un grave error al limitar el dribble a un solo bound,—dice Herdenson,—pero no hay tal. La reforma no alterará para nada el juego de aquellos equipos que estén preparados a base del pase".

"Los que protestan se basan en que no pueden avanzar sin hacer uso del dribble. Yo creo lo contrario. Un buen team de basket puede romper cualquier defensa si sabe emplear bien sus pases."

"No me explico por qué Naismith se asusta de la restricción, puesto que el basket ball original impedía cualquier dribble. En 1904 se penalizaba a los jugadores que hacían mucho dribble y así surgió el famoso team de la Universidad de Columbia que ganó invicto su campeonato sin utilizar un solo dribble en sus juegos. El que entienda que el basket ball ha perdido su interés por desaparecer el dribble, demuestra que no sabe lo que es ganar un match a fuerza de buenos pases."

GALIANA.

Sportfolio

Quién fué el primer cubano que jugó en las Ligas Mayores?

Como adquirieron los Atléticos al pitcher Howard Ehmke?

Jugará la tennista Mary K. Browne en las filas amateurs otra vez?

Estando las bases llenas con dos outs, el bateador dispara un tribey al left field metiendo las carreras, pero no pisa primera y es out. Valen las anotaciones?

Quién ha sido superior a Benny Leonard como light weight?

Quiénes han sido los últimos campeones de la división feather?

Cuántos pitchers de primera línea tienen los Yankees?

Cómo adquirieron los Yankees al pitcher Herb Pennock?

RESPUESTAS A LAS PREGUNTAS DE AYER

El batting average de Sisler en los 11 años que lleva en el baseball organizado es de .346, habiendo tomado parte en 1498 juegos.

Tommy Burns fué noqueado por Joe Beckett en siete rounds en el año de 1920.

Ningún bateador de las Mayores salió ponchado dos veces en un mismo inning el año pasado. La única vez que esto ocurrió fué en 1920, con Miller, del Boston Americano.

Bill Tilden, Alonso y Harada fueron considerados los tres primeros tennistas de América en 1926.

Un jugador de pelota puede detener una bola bateada con su cuerpo o con sus pies.

Buffalo Estévez sería más utilizable que Notario en un team de track por la sencilla razón de que sabe competir en las justas de campo.

Fuentefrías, del Universidad, posee el record de Cuba para la carrera de 110 metros con obstáculos altos. En el Norte empleó 15 segundos en la carrera.

El record mundial del suht put es de 54 pies 4 pulgadas; el del martillo de 183 pies y el de la jabalina de 224 pies 11 pulgadas.

El record mundial para el triple salto es de 50 pies 11 pulgadas. El record de Cuba es tan solo de 44 pies.

LEA MAÑANA: SPORTFOLIO.

INAUGURACION DE LAS CANCHAS EN LA Y. M. C. A.

Después de haber sido pospuesta en varias ocasiones, por fin el pasado lunes diez y ocho efectuóse en la Y. M. C. A., la simpática sociedad de la calle de Egido, la inauguración de las nuevas canchas de hand ball y squash que han sustituído a las destruídas por el ciclón del pasado mes de octubre.

Una fiesta simpatiquísima fué preparada por los Triangulares para esta inauguración, siendo complacida en todos extremos la enorme concurrencia que asistió atraída por el programa confeccionado.

Como acto deportivo ofrecióse un gran partido de hand ball entre René Salón Jr. y el doctor Metzger, saliendo triunfante este último con score de treinta por veinte y siete. El match resultó movidísimo, ofreciéndose en muchos momentos un constante peloteo por los jugadores.

Después, en el salón de gimnasio de la sociedad, que estaba artísticamente decorado con plantas y banderas, el doctor Luis Machado, presidente de la Y. M. C. A., presentó a los socios las nuevas canchas, declarando que ese era el principio de una serie de reformas que se harían en la sociedad.

Hizo resaltar el doctor Machado que las múltiples dificultades que ha tenido la Asociación en estos últimos tiempos le había impedido desarrollar todo su programa de mejoras y que sólo el esfuerzo y la cooperación de todos haría posible el triunfo de ciertos problemas.

Terminó diciendo que la Y. M. C. A. aspiraba a desarrollar física e intelectualmente a todos los jóvenes cubanos, haciéndolos mejores ciudadanos.

La concurrencia fué amablemente atendida por el personal de la Y. M. C. A., que mostró los distintos departamentos, a fin de que el público pudiera apreciar el trabajo que realiza la Y. M. C. A. entre los atletas.

Fué, en resumen, una fiesta agradabilísima de la que esperábamos una repetición.

¡VIA LIBRE...!

Nosotros tambien vamos á pesar de LA LEY SECA

CERVEZA Polar

CADA DIA MEJOR

Cía CERVECERA INTERNACIONAL

Ensalada Mixta

EL TEAM DE BASE BALL DEL DEPENDIENTES NOS HACE QUEDAR BIEN EN NUESTRO VATICINIO

Un magnífico team de basket ball de Cárdenas, vendrá muy pronto a esta capital a jugar en el "floor" del Santos Suárez Tennis Club. El champagne de honor a Capablanca en el S. Carlos

¡Es bobería! Voy a tener que meterme a cocinero, para poder complacer a los que bien de un modo o de otro, se han dirigido a mí solicitando que confeccione nuevas 'Ensaladas Mixtas'.

Parece que la cosa está de 'cazuela y sartén' cuando ya piden para entretener el estómago, aunque sólo sea 'ensalada'.

Y nosotros, a fin de complacer a los muchos lectores que nos solicitan daremos más a menudo este modesto plato, vamos a confeccionar hoy una que esperamos que como las anteriores será del agrado de los que tienen la paciencia de leernos.

En días pasados, aseguramos a nuestros lectores que la 'Asociación de Dependientes del Comercio' daría por medio de su Sección de Sports una grata sorpresa, y hoy podemos manifestar llenos de legítimo orgullo, que nuestra profecía resultó un éxito indiscutible (modestia aparte).

Los 'dependientes' por medio de su magnífico team de base ball, se han anotado el primer triunfo de los muchos que seguramente conquistarán en el campo de los sports.

Y fueron los 'Pulgarcitos' los primeros en sentir la fuerza arrolladora de los boys que tienen su Palacete en Prado y Trocadero.

Como ya saben nuestros lectores, el pasado domingo por la tarde el parque ferrocarrilero de Luyanó, fué testigo del doble triunfo de los muchachos que manichea Helio Dubrocá y que defienden la bandera negra-roja de los 'detallistas'.

Muchos y resonantes éxitos se proponen conquistar en el futuro los atletas del Centro de Dependientes, lo que no nos llamará la atención, pues hay entre ellos mucho entusiasmo, y ya es sabido, que cuando un grupo de entusiastas jóvenes se propone conquistar triunfos en los sports y cuando éstos se encuentran dirigidos por personas conocedoras como lo están los 'detallistas', saben conseguir el fin que se proponen, a pesar de todos cuantos obstáculos se les presenten en su camino.

Según noticias que llegan a nuestro poder, un team basketbolístico de la ciudad de Cárdenas se ha dirigido en atenta carta al Sr. José Ramiro, Presidente del Santos Suárez Tennis Club, a fin de ver si es posible el celebrar uno o más encuentros basketbolísticos entre ellos y el 'five' de los 'santos' en el magnífico 'floor' de San Julio y San Bernardino.

El Sr. Ramiro al preguntarle nosotros lo que había de cierto en esta noticia, nos confirmó la veracidad de la misma, y nos informó que está haciendo lo posible por ver si puede convertir en realidad los deseos de los cardenenses.

Probablemente en los primeros días del próximo mes, verán los fanáticos del Basket-Ball de la Habana, en acción a los representantes de una de las mejores Sociedades de Cárdenas, los que además del Santos Suárez, se enfrentarán con otro de los teams que lucharon en el Campeonato Viboreño de Basket que con tanto éxito se llevó a efecto hace poco.

Ya que nos referimos al Campeonato Viboreño de Basket, queremos informar a nuestros lectores, que muy en breve dará comienzo una nueva contienda basketbolística en el 'floor' del Santos Suárez, en la que tomarán parte muy buenos 'fives'.

Esta nueva contienda, ha sido solicitada por gran número de fanáticos y fanáticos de los que no perdieron ni uno solo de los encuentros celebrados en el citado Campeonato Viboreño, lo que ha obligado al Sr. José Ramiro a organizar otra, que será un nuevo éxito.

Sigue practicando con gran entusiasmo, el team de basket femenino del Santos Suárez Tennis Club, y su activo coach, el popular y feliz mortal Ventura Méndez, se encuentra encantado con lo mucho que están progresando las 'niñas' que defenderán la bandera blanqui-verde del Santos Suárez.

Muy pronto publicaremos en esta columna una fotografía de dicho team de basket, para que nuestros lectores puedan apreciar lo mucho bueno con que cuentan los 'santos' para sus triunfos en el futuro.

Continúan invictos en la serie por la 'Copa Ruano-De la Rionda' los muchachos 'ex colegiales' de los Hermanos Maristas, y su activo Manager el joven Amador, esperan llevar para la 'vitrina' dicha Copa, sin saber lo que es una derrota.

Otro team que también se está poniendo en condiciones para el Campeonato Inter-Social de Amateurs, lo es el Deportivo de Seguros Whitner, cuyo manager Conrado Martínez, se propone hacer que sus muchachos sean los que en esa contienda se lleven el gato al agua.

SERRANILLO

FRONTON JAI ALAI

PROGRAMA PARA LA FUNCION DE HOY, JUEVES 21 DE ABRIL.

A las ocho y cuarto p. m.

PRIMER PARTIDO A 25 TANTOS
Ferrer y Llano, blancos
Urizar y Odriozola, azules
A sacar ambos del cuadro 9 y ½.

PRIMERA QUINIELA A 6 TANTOS
Ugalde, Larrinaga, Lucio,
Ansola, Guruceaga, Aristondo

SEGUNDO PARTIDO A 25 TANTOS
Lucio y Martín, blancos
Colín y Ansola, azules
A sacar blancos y azules del 9 12

SEGUNDA QUINIELA A 6 TANTOS
Eguiluz, Echeverría, Ruiz,
Millán, Navarrete, Colín

TERCER PARTIDO A 30 TANTOS
Eguiluz y Machín, blancos
Ruiz y Navarrete, azules

dos vueltas saliendo igualmente vencedor de esta división el que obtenga mayor puntuación.

Sexta: La anotación se hará en la forma siguiente: Por juego ganado, dos puntos; por juego empatado, un punto; por juego perdido, cero punto.

Séptima: Los partidos que correspondan al Circuito Habanero se celebrarán en los campos que el Comité Ejecutivo decida. Los matchs del Circuito Provincial se efectuarán en los campos que presenten los clubs de las respectivas localidades siempre que reúnan las condiciones adecuadas para la práctica del deporte. Los partidos de este Circuito que hayan correspondido en la primera vuelta irán al terreno del equipo contrario.

Octava: En caso de quedar empatados en el primer lugar de cada Circuito, se decidirá en tres juegos si son dos los clubs empatados y si fueren más, celebrarán entre sí una nueva serie de una sola vuelta.

(a) En caso de empate en esta serie final se celebrará un tercer partido en el campo que designe el Comité Ejecutivo, que será un terreno neutral.

Décima: El primer partido de este Concurso tendrá lugar el 24 de abril de 1927 en el Circuito Habanero y el primero de mayo en el Circuito Provincial y se seguirán celebrando todos los domingos siguientes y días festivos hasta la terminación del Concurso.

11ª: Cada equipo irá al campo provisto de un balón en condiciones reglamentarias para jugar la mitad del tiempo con cada uno. El faltar a este compromiso es una infracción de las bases, que será penada por el Comité Ejecutivo.

Además, los donadores de la Copa González Byass llevarán otro balón de reserva, por si aquéllos no estuviesen en condiciones reglamentarias.

12ª: De cada partido se extenderá un acta por el árbitro, en la que se hará constar los nombres y apellidos de los jugadores contendientes, así como la anotación del match, haciendo figurar en la misma los incidentes que surjan durante la celebración del encuentro.

(a) El árbitro es la autoridad suprema, única e inapelable durante los partidos y los jugadores deben acatar sus fallos sin protestas ni discusión alguna.

13ª: El Comité Ejecutivo designará igualmente un delegado que informará al Comité de los incidentes que puedan surgir, excepto de los de índole deportiva que quedan a juicio exclusivo del referee como la autoridad máxima en el desarrollo de cada juego.

DE LOS PARTIDOS

14ª: El comienzo de los partidos se efectuará a la hora fijada por el Comité y en la que el árbitro dará la señal de empezar el match, y si uno de los equipos no hubiese comparecido, o no contase con número suficiente de jugadores, según lo que se previene en los artículos siguientes, se aguardará un plazo de **diez minutos**, pasados los cuales, el equipo incompleto estará a las resultas de lo que a continuación se dispone:

(a) Para poder empezar válidamente un partido, es necesario que cada uno de los equipos tenga en el campo ocho jugadores por lo menos. Cuando un equipo presente menos de ocho jugadores perderá el partido y se anotará el contrario la puntuación correspondiente.

(b) Los equipos que empiecen a jugar con el número mínimo de jugadores establecidos en el inciso (a) de esta base, podrán completarse con los que falten durante todo el partido, pero serán castigados, inhabilitándolos por un juego por falta de puntualidad.

(c) El jugador que empiece a jugar un partido no podrá ser sustituído por otro nuevo, ni aún en el caso de enfermedad o lesión.

15ª: Los partidos tendrán de duración ochenta minutos en dos tiempos de 40 minutos, con cinco minutos de descanso.

(a) El Comité dispondrá el número de partidos que se efectuarán cada domingo y día festivo, así como los campos en que han de celebrarse y las fechas respectivas. El schedule del Concurso será de acuerdo con el sorteo que el Comité efectuará.

(b) Los árbitros se nombrarán: De común acuerdo entre los clubs, siempre que lo comuniquen por escrito al Comité con cuatro días de anticipación a la celebración del partido. Y en el caso que no haya esta conformidad, el Comité los designará y cuyo nombramiento será aceptado por los clubs contendientes.

DE LOS JUGADORES

16ª: Cada uno de los clubs inscriptos presentará una lista oficial cuarenta y ocho horas antes de empezar el Concurso ante el Comité Ejecutivo con el nombre y dos apellidos de los jugadores que lo representarán. En dicha lista y al margen de cada nombre aparecerá la firma original de cada jugador.

(a) Si alguno de los jugadores no supiese firmar, enviará al club a que pertenezca una certificación del secretario acompañada de la fotografía de dicho jugador.

(b) Los jugadores que actúen con nombres ajenos o supuestos o suplante otro jugador, serán eliminados del Concurso y el club que lo haya alineado considerará perdido el juego para los efectos de la anotación. De presentarse este caso el Comité Ejecutivo abrirá un expediente con las averiguaciones necesarias para su confirmación.

(c) Después de presentada la lista de jugadores que determina esta base, ningún club podrá hacer nuevas inscripciones, ya que dicha relación es definitiva, bien entendido que, ni aun en el caso que algunos de sus jugadores hayan sido inhabilitados, por el Comité, o por motivos de ausencia o enfermedad, podrán inscribir sustitutos.

17ª: No podrán participar en este Concurso los jugadores que hayan participado en el Campeonato Oficial de la Federación Occidental de Foot Ball Assn., en la temporada 1926-1927, de Primera Categoría. Exceptuándose de este caso los jugadores que en el momento de mandar su inscripción a este Concurso hayan sido baja en dicho organismo federativo.

(a) Los jugadores quedan obligados a cumplir con toda exactitud los reglamentos internacionales de juego vigentes sobre foot ball, adaptados por la Federación Occidental que tienden a reprimir los juegos brutal y peligroso y a garantizar la corrección y el respeto que recíprocamente se deben cuantos elementos en un partido. Los árbitros castigarán con la necesaria severidad las faltas de esta índole que se cometan.

18.—Los Clubs están obligados a cumplir las obligaciones que determinan estas bases y acatar las decisiones, fallos y sanciones del Comité Ejecutivo, sin apelación a ninguna entidad, ni autoridad oficial, ya que con esta condición dan su conformidad en el momento de inscribirse.

(a) El club que recurra en apelación quedará eliminado del Concurso, perdiendo todos los derechos deportivos que tenga adquiridos.

(b) Los clubs que se retiren del concurso, o los que por decisiones y disposiciones del Comité, derivadas estas por infracciones de las bases, serán retirados, perderán todos los derechos deportivos adquiridos, y los partidos que les falten por jugar, se considerarán perdidos por estos y ganados por los que, según el schedule, debían contender con los retirados, por cualquier causa, quedando respetado el resultado de los juegos celebrados.

19.—Cada club designará un delegado que lo representará dentro del seno del Comité Ejecutivo, con los derechos y deberes que por estas bases se le indican.

20.—Todo club enviará al Comité Ejecutivo una relación del uniforme que vestirán sus jugadores, detallando el color del jersey y pantalón.

(a) El jugador que se presente al terreno sin el uniforme oficial que le corresponde podrá ser retirado del juego por el árbitro o por el delegado designado por el Comité.

DEL COMITE EJECUTIVO

21.—El Comité Ejecutivo estará compuesto por un delegado de cada uno de los clubs inscriptos que será presidido por un representante de los donadores del trofeo.

(a) Por votación entre los delegados se designarán los cargos siguientes: Vicepresidente, Secretario, Vicesecretario, siendo los demás vocales todos con voz y voto.

(b) El Presidente no tendrá voto más que en los casos de empate para decidir la votación. Los demás cargos llevan aparejadas las obligaciones que indican las designaciones.

DE LOS CASTIGOS Y CODIGO DE PENALIDADES

22.—Todos los clubs inscriptos quedan obligados a acatar sin protesta la siguiente tabla de penalidades:

(a) Ver página 4.

(b) El jugador que abandone el terreno con el ánimo de agredir a los espectadores, aunque estos hayan proferido insultos o amenazas, será suspendido por dos juegos.

(c) El jugador que fuere expulsado por el referee por usar juego brusco, será castigado por un partido.

(d) La tentativa de agresión al adversario sin proceder provocación de este, será penada por tres juegos.

(e) Si la agresión fuere simultánea entre dos o más jugadores, serán descalificados por tres partidos.

(f) El jugador que maltratase a otro con procedimiento de juego pero con la intención manifiesta de causarle lesión será castigado por dos juegos.

(g) El jugador que fuere expulsado del terreno por discutir y protestar los fallos del árbitro será suspendido por un partido.

(h) El jugador que abandone el terreno como protesta por la decisión del árbitro será suspendido por dos partidos.

(i) Si las protestas y actitudes del jugador se inspiraran en el manifiesto deseo de excitar al público, la pena será de cinco juegos.

(j) El jugador que a requerimientos del árbitro se negara a abandonar el campo de juego, será descalificado por tres partidos.

(k) Las tentativas de un jugador de agredir al árbitro en cualquiera de las circunstancias enumeradas en los incisos anteriores, serán penadas por ocho juegos.

(l) Si la agresión al árbitro se llevara a efecto en cualquiera de las circunstancias enumeradas, será eliminado del concurso.

(m) Las reincidencias en cualquiera de las faltas anteriormente enumeradas, se penalizarán con descalificación total.

DISPOSICIONES FINALES

Cualquier asunto que se presente al Comité que no esté previsto en estas bases, será decidido a juicio del mismo.

POSESION DE LA COPA "GONZALEZ BYASS"

El club vencedor que haya resultado vencedor de acuerdo con la totalidad de la base novena, quedará en posesión definitiva del Trofeo, según documento que le extenderá el Comité Ejecutivo, grabando en el mismo el nombre del Club vencedor en este Torneo.

FIN

ADICION A LAS BASES

7a.—Inciso a.—Dado el número de clubs inscriptos en el Circuito Habanero que son 17, los partidos se celebrarán de la siguiente manera:

GRUPO A: Será compuesto de los clubs: Centro Deportivo Español de Regla, Guanabacoa S. C., Liceo de Casablanca, Bengochea S. C., P. Fernández, Deportivo Obispo, Plus Ultra y Juventud Cántabra.

GRUPO B: Deportivo Polar, Sabadell S. C., Deportivo Patria, Bagatelle A. C., Deportivo Bulnes, Juventud Mugardesa, Cuban Telephone Club, Deportivo Galicia y González Byass.

Cada Domingo y días festivos que habilite el Comité se celebrarán dos juegos de cada grupo en los terrenos que se designarán.

INCISO B: Los vencedores de cada grupo que resulten con mayor puntuación al terminar el schedule de los juegos, celebrarán una serie de tres juegos para determinar quien es el vencedor del Circuito Habanero.

En lo que se refiere a empates entre los clubs de cada grupo del Circuito Habanero, se decidirá en la forma que determina la base octava.

Base 10.—Debe decir así: El primer partido de este Concurso tendrá lugar el primero de Mayo próximo tanto del Circuito Habanero como del Circuito Provincial y se seguirá celebrando todos los domingos y días festivos siguientes hasta la terminación del Concurso.

Inciso a.—Debe decir así: El jugador que se dirija al público con ademanes obscenos, palabras groseras o amenazas, será suspendido por dos juegos.

TOPICOS FUTBOLISTICOS

(A CARGO DE "PETER")

—Las bases para el Concurso González Byass.

Publicamos hoy las Bases del Concurso González Byass que se empezará a jugar el día 24 y para el cual hay inscripto un buen número de clubs. Reproducimos con satisfacción dicho documento, pues hemos leído un Código de Castigos al final, que es algo por lo que he venido luchando hace mucho tiempo en estas columnas y en las de la revista "Deportes", para que fuese implantado por la Federación Occidental.

Vaya, pues, mi felicitación sincera a los señores Pairot y González de Ancos, autores de ese Código, que hace tanta falta en el organismo federativo.

He aquí las Bases:

Primera: Este Torneo se denominará "Concurso Provincial de Foot Ball Copa González Byass" y en el que se discutirá el trofeo de plata donado por dichos señores, con este objeto.

Segunda: Este Concurso estará bajo el control y dirección exclusiva del Comité Ejecutivo que se designe, y al cual se refiere la base 21ª.

Tercera: El torneo se compondrá de dos Divisiones que se titularán y estarán compuestas así: "Circuito Habanero" y "Circuito Provincial".

(a) En el Circuito Habanero formarán los clubs inscriptos que tengan su residencia en los Ayuntamientos de Habana, Marianao, Regla y Casa Blanca.

(b) En el Circuito Provincial formarán las sociedades del resto de los Ayuntamientos de la Provincia.

(c) Como concesión especial de los donadores podrá participar en este Concurso la sociedad deportiva Sporting Club El Morro, de Mariel, cuya municipalidad pertenece a la provincia de Pinar del Río.

Cuarta: Podrán inscribirse en este torneo los clubs que acrediten estar legalmente constituídos, cuya condición acreditarán si les fuese solicitado este requisito.

(a) Exceptúase de esta condición al equipo que representará en el Concurso a los donadores del trofeo.

Quinta: Los clubs inscriptos y que pertenecen al Circuito Habanero jugarán entre sí una vuelta saliendo vencedor de esta División el que tenga mayor número de puntos. Las sociedades que figuren en el Circuito Provincial jugarán entre sí

BOXEO EL DIA 24 EN EL MAGNETIC S. C.

Con el siguiente programa celebrará el Magnetic Sport Club una lucida fiesta de boxeo en su local social de General Aranguren 142, en la noche del próximo día 24.

Randall, (A. Salud) vs. Kid Chino, (Magnetic.)

Cantera, (Santiago Star) vs. K. O. Mena, (Laguna Star.)

Lázaro Díaz, (Unión Fraternal), vs. Kid Dandy, (A. Salud.)

Lombardo, ((Magnetic), vs. Estrada, (Estrella S. C.)

Chino Rayo, (Magnetic), vs. Román. (A. Salud.)

Regino García, (J. Moralista), vs. Kid Musa (Magnetic.)

Suplentes: varios.

SAN CARLOS VS. MARISTAS

El tercer juego de la serie que vienen efectuando estos clubs tendrá lugar el próximo domingo a las tres y cuarenta y cinco en los terrenos de Víbora Park. El San Carlos convenientemente reforzado piensa anotarse la victoria sobre los Maristas, los cuales piensan anotarse un nuevo triunfo sobre las huestes de Dobarganes.

Antes de dicho juego se efectuará un gran match de exhibición entre los populares y fuertes clubs Puentes Grandes y Arroyo Naranjo, esperándose un magnífico desafío dado el calibre de ambos clubs.

CALLOS

"GETS-IT"

Mata el Dolor en 3 Segundos

El Callicida Más Rápido del Mundo

No importa donde esté, lo mucho que duela o haya durado, ni que clase de callo sea, "GETS-IT" alivia el dolor en 3 segundos. El dolor desaparece al primer toque. Entonces el callo se afloja y se desprende enteramente. Vd. podrá andar, bailar, o usar zapatos apretados a su antojo. Pruebe "GETS-IT" por su propio bienestar. Cuesta muy poco. Se vende en todas partes.

"GETS-IT" Inc., Chicago, E.U.A.

Gran Fábrica de Cigarros "LA FORTUNA"

AVISO

Habiendo escaseado en esta plaza el corcho, nos hemos visto precisados a poner boquillas de colores; pero contando ya con cantidad ilimitada del mismo, salen nuevamente nuestros famosos cigarrillos con boquilla de corcho.

El cigarro FORTUNA es de inmejorable calidad y da al mismo tiempo elegancia y distinción

M.E.C.D. 2016

SOCIEDADES ESPAÑOLAS

CENTRO ASTURIANO

Ya dieron comienzo las sesiones de la Junta Directiva habiéndose tratado y discutido el informe de la Comisión de Obras del Palacio Social y el informe de la Sección de Intereses Materiales, entre cuyos particulares se encuentran los siguientes:

Denegar, por estar muy avanzadas las obras de carpintería, el nuevo sistema de persianas automáticas que ofrece el señor Manuel Quesada.

Autorizar que se proceda a la reparación del Kewanee existente en el Edificio Social y que se utilizaba cuando existía el teatro Campoamor, para elevar el agua a los pisos altos.

No tomar en consideración la oferta que hace el señor Manuel Inglaturre, de puertas de hierro articuladas para la planta baja del Palacio Social, previsto que los establecimientos que allí existan tendrán que llevar colocadas vidrieras, bajo un sistema uniforme que en su oportunidad será diseñado por nuestro arquitecto.

Dase por enterada la Junta de que el señor Pedro Sanchez Artidiello ha asumido la Presidencia de la Comisión de Obras del Palacio Social, a virtud de que el propietario señor Ismael Iglesias pasó a ocupar el cargo de Tesorero, vacante por haber embarcado para España el titular señor don César Rodríguez.

Dase por enterada la Junta de las ofertas de distintas casas a esta Sociedad, para el suministro de la Fuente de Soda, Lunch, Cafetería y demás aparatos para el Café Cantina del nuevo edificio, acordándose repartir copias entre los miembros de la Comisión de Obras para que realicen un estudio concienzudo sobre tales ofertas e informen sobre la mas conveniente en la próxima junta.

Conociose un escrito del asociado señor don Carlos Fernández Méndez en el que solicita se reserven locales para las Secretarias de los Clubs en el nuevo Edificio Social, acordándose que se tendrá en cuenta para ser complacido si ello fuera posible, en su oportunidad.

Dase cuenta de una proposición de la Havana Electric, para un nuevo contrato de suministros de fluido y nómbrase una Comisión para que estudie este particular, asi como las distintas ofertas que hay para la instalación de planta propia generadora de luz en nuestra Casa de Salud Covadonga y en el nuevo Palacio Social.

Acuérdase que el Centro Asturiano esté reprentado en el homenaje que la Colonia Española va a ofrecer al ilustre periodista don José G. Acuña.

Acuérdase que sea sacada a subasta la impresión de la Historia Social, tan pronto estén confeccionados los pliegos de condiciones

JUVENTUD PROGRESISTA DEL CONCEJO DE VILLAYON

GRAN FIESTA EN LOS MANANTIALES DE LA COTORRA

Esta sociedad, como ya saben todos los socios, tiene acordado celebrar una fiesta el próximo domingo 24 en la finca La Cotorra (Guanabacoa). Deseosa esta Sociedad de que asistan a ella todos los miembros de ésta, que tengan derecho a ello, en Junta Directiva celebrada últimamente acordó, que todos los socios puedan llevar una compañera sin que el cubierto de ésta le cueste nada.

El socio que lleve más de una tendrá que abonar dos pesos cincuenta centavos, y tres pesos si es varón.

Con este motivo se advierte que el asociado debe de comunicar a la Secretaría por medio del teléfono A-0485, para que de este modo no sufran perjuicios los socios ni la Sociedad. Se entenderá que el que no lo comunique de esta u otra forma no asistirá.

No hay que dudar de que esta fiesta ha de ser grandiosa y dejará recuerdo imperecedero en la colonia villayonesa.

HIJOS DEL AYUNTAMIENTO DE BALEIRA

Esta entusiasta Sociedad celebrará su baile de las flores de este año el día veinte y nueve del próximo mayo en los salones de Propietarios de Medina, para cuyo efecto la Comisión de Fiestas tiene contratada la orquesta del Club 'Lalín, que dirige el señor Parada, la que está confeccionando un excelente programa.

Esta Comisión una vez celebrado el baile de Medina, tiene en proyecto una gran jira en los jardines de La Tropical, para cuyo acto ya gestionó de la Empresa el local del famoso Mamoncillo para el primer domingo de julio próximo.

EL CIRCULO AVILESINO Y SU FIESTA

En su última junta celebrada ayer, quedó ultimado todo lo relacionado con esta gran fiesta.

A la una dará comienzo la matinée, tocando la orquesta del profesor Salazar. En el intermedio se repartirán a los socios e invitados la merienda, que consiste en una empanada de carne o sardinas, el sabroso bollo de mazapán y sidra. Seguirá la segunda parte del programa bailable y casi entrada la noche se despedirán los romeros cantando "Calle la del Rivero".

No olviden el recibo o invitación, pues de otra manera no se podrá entrar en la fiesta, que será sin duda un acontecimiento por la animación que se nota en todas las familias de los socios.

Podemos asegurar que no faltará ningún avilesino el domingo a San Francisco de Paula.

SE RECONSTRUYE RAPIDAMENTE EL CAMPO DE DEPORTES DE CONCEPCION ARENAL

El viernes de la pasada semana visitaron el campo de Deportes de "Concepción Arenal" el Presidente social señor José Vilariño, el Secretario General Sr. Lorenzo Estévez y el Contador señor Antonio Ferro, miembros la comisión designada por la Junta Directiva, para que con carácter ejecutivo procediese a contratar y ejecutar las obras de reconstrucción del Campo de Deportes, que como saben nuestros lectores fué completamente desvastado por el ciclón que últimamente asoló a la Habana.

Los trabajos de reconstrucción van muy adelantados y ello demuestra el empeño que tiene el Gobierno provisional de esta sociedad en que los asociados puedan cuanto antes disfrutar de sus dominios de Josefina y Avellaneda.

La Casa-glorieta podemos decir que hubo que hacerla casi de nuevo y la comisión aprovechó con gran acierto esta oportunidad para realizar en su reconstrucción, ciertas reformas que la práctiva había hecho notar lo beneficiosas que serían. El piso alto destinado a juegos de mesas y baile es mucho mayor que el anterior: el departamento destinado a "toilette" de señoritas, ha sido objeto de grandes cambios entre ellos el de proporcionarle más ventilación, para lo cual se abrió un ventanal con frente a los courts de tennis.

Estos courts ahora serán de acuerdo con las leyes y conveniencias del lawn-tennis, siendo su base de carbón, lo cual impide que haya necesidad de arreglarlos a cada rato.

La valla que cerca los terrenos Arenaleses, va sobre una zapata que impide la entrada de las aguas en el campo.

Tenemos entendido que existe el propósito de reinaugurar el campo de Deportes el 20 de Mayo próximo, festejando así no solo la realización de las obras sino también adhiriéndose a los festejos que la República celebrará ese día para conmemorar su independencia. Esta fiesta consistirá en una deliciosa "tarde elegante" como aquellas que los Arenalese celebraban anteriormente y que tan gratos recuerdos guardamos de ellas.

REORGANIZACION DE LA SECRETARIA Y DEMAS DEPENDENCIAS

Hace días ha terminado el señor Estévez la reorganización que al hacerse cargo de la Secretaría general se propuso llevar a cabo para el mejor funcionamiento de las Oficinas Sociales. En esta labor le prestaron muy valiosa cooperación el Presidente general señor Vilariño y el competente Secretario de la Sección de Sports señor Leandro Alvarez.

La Secretaría general tendrá ahora su departamento completamente independiente del de Contaduría y demás Secciones, cuyos departamentos han sido reorganizados y dotados del material nencesario. Para la próxima semana el Secretario general convocará a una reunión a los Secretarios de Secciones con objeto de orientarles de la forma que en lo sucesivo habrán de desempeñar sus funciones.

EL HOMENAJE A NUESTRO ILUSTRE COMPAÑERO JOSE GARCIA ACUÑA, DEBE CERRARSE CON BROCHE DE ORO

Esta idea hecha "ascua viva" ha florecido en el corazón de sus admiradores. Carta al presidente de la comisión organizadora.

Se nos remite la siguiente carta abierta, que publicamos con el orgullo con que se publican las adhesiones de cariño y admiración a un tan noble compañero, como José G. Acuña:

Habana, abril 18 de 1927.

Señor Generoso Puentes.
Ciudad.

Distinguido señor: ¿Me permite usted arrimar un "ascua" a la sardina del homenaje que al señor José García Acuña se le prepara por sus admiradores y amigos, entre los cuales descuella usted como presidente que es de la comisión organizadora, "alma mater" de esta justiciera plejitesía que se le quiere rendir al escritor insigne, al amigo bueno y caballeroso, en fin, al paisano y conterráneo ilustre, honra y prez de la sin par Galicia.

Pues bien, con su venia ahí va, y quiera Dios que esta idea, hecha "ascua viva", prenda en tantos corazones como se han sumado a esta demostración de afecto y simpatía, con la misma fé y el mismo entusiasmo, que es generador de vida, con que ha prendido en el mío, y sobre todo que halle en usted la propicia acogida para que esta idea, que lanzo aquí, marche, como sobre ruedas, camino del éxito.

Porque, ¿no le parece a usted, señor Puentes que para que este homenaje sea completo y su recuerdo no quede reducido tan solo a lo que dure la digestión del banquete, sino que por el contrario perdure por largo tiempo en el espíritu del "homenajeado" con gratitud de convencido, ante tales demostraciones de afectos, que debiera hacerse "algo" más, y en consonancia con la altura moral del festejado?

Por ejemplo: recopilar en un libro todos sus artículos periodísticos que diariamente han salido a la palestra en su "tribuna" del DIARIO DE LA MARINA, rompiendo unas veces "lanzas" a favor de esas mismas entidades que hoy se disponen a festearle cumplidamente, y en otras, describiendo a la pluma, con su argentada prosa, los maravilosos paisajes "da miña terra", con tan brillante colorido y ternura tan sin igual que ha hecho que todo corazón gallego, enternecido con su lectura, se inundase de "saudades", y se llenase de "morriña", al recordarle con tan precisos detalles el terruño bien amado en la Patria tan lejana.

Que al propio tiempo que se le hace justicia al mérito y se premia en esta forma la labor desinteresada de un compatriota, conservarían también los homenajeantes, como un valioso recuerdo, este libro que sería testimonio fiel de sus bellas campañas por una "Más Grande España".

Pues bien, señor Presidente de la Comisión organizadora de este banquete-homenaje al señor José G. Acuña, a su consideración someto esta "ideica" que diría un baturro, acompañándola del ofrecimiento de contribuir con mi grano de arena al monumento, cuya primera piedra corresponde a usted por derecho propio colocar; monumento destinado a servir de caja de caudales donde se guardasen los fondos que habría de reunir esa Comisión, caso de llevarla a la práctica, para afrontar los gastos de esa edición que no sería menos de un millón de ejemplares, y cuyo costo, le adelanto aquí, sería de trescientos a cuatrocientos pesos, —¡una bicoca!— y que habría de reintegrarse enseguida esa Comisión, al colocar entre los asistentes al banquete, dichos ejemplares.

Esperando su favorable contesta, que demostraría en todo tiempo que no son las tripas los que llevan a los corazones, sino que éstos son los que llevan a las primeras, me es muy grato ponerme a sus órdenes, contribuyendo con mi modesto concurso a la consecución de ésto, que sería el "broche de oro" con que ustedes cerrasen brillantemente el homenaje que proyectan; y mientras tanto queda de usted muy atentamente,

M. ORTEGA

S|c.: Luyanó, 11, altos.

EL CLUB TRES RIOS Y SU BRILLANTE MATINEE FLORAL

PROGRAMA ESCOGIDO Y DELICIOSO. GRANDES ATRACTIVOS

Grata, muy grata y lucidísima, habrá de resultar la Matinee Floral del Club Tres Ríos, en Propietarios de Medina, el próximo domingo.

Todo está preparado.

No quisiéramos adelantarnos a predecir un éxito maraviloso, sin precedente en esta clase de fiestas, porque no se nos juzgue de exaltados; pero como la realidad salta a la vista, la pluma tiene que obedecer el impulso del corazón, saturado de una esperanza halagüeña, y, sin que apenas intervenga la fuerza muscular, correr sobre el papel para llevar a los muchos asociados y simpatizadores del Club Tres Ríos, y sobre todo a ese precioso grupo de capullos femeniles que lo hacen triunfar en todas sus fiestas, la grata nueva de que ya se aproximan a mil las adhesiones recibidas.

La Comisión organizadora, que se ha reunido por tercera vez en la noche del lunes último, en el Hotel Martí, bajo la presidencia de su entusiasta Presidente señor Camilo Fernández Rey, nos informa que trescientas señoritas, distinguidas y bellísimas, a las que ha invitado especialmente, habrán de concurrir a esta hermosa matinee, donde la elegancia y el derroche de gusto escalarán el último peldaño en la escala de estos acontecimientos sociales.

Mas de trescientos asociados irán también, acompañados de sus familiares, a disfrutar gratuitamente de esa alegre y expansiva tarde bailable y a extasiarse con el aroma fragante de bellísimas flores naturales y el aliento perfumado de lindísimas damitas, que habrán de convertir en un paraiso de delicias los bellos salones de Medina.

Y a cuatrocientas se aproximan las invitaciones "familiares", repartidas entre la juventud masculina, que ha decidido asistir a esa gran fiesta, por que el Club Tres Ríos sabe complacer a quien le engrandece y complace.

Lo expuesto no deja lugar a dudas para predecir un éxito ruidoso, que se traducirá en un nuevo y resonante triunfo para esta moderna y simpática sociedad.

También sabemos que los cronistas de la prensa ocuparán allí un lugar preferente, según acuerdo de la Comisión, que en breve habrá de invitarlos.

Las entradas están casi agotadas y la Comisión procede cautelosamente a colocar las que quedan, temerosa de que resulten pequeños los salones de Medina, para contener a tan numeroso gentío.

La renombrada orquesta "El Sinsonte Cubano", que dirige nuestro estimado amigo y competentísimo profesor señor Germán Bosch, ha confeccionado un atractivo y ameno programa, pues quiere, una vez más, dejar bien sentado su nombre, que, sin duda, es el que más melodías produce en nuestros oídos al pronunciarlo y el que más induce a oirlo, escucharlo y bailar al son de tan agradable orquesta.

Dos lindísimas señoritas, un primor de hermosura, de ojos vivos, radiantes como soles y labios de grana, obsequiarán a la concurrencia, en la entrada del salón, con preciosas flores naturales. Ellas son las señoritas Carmita González y Carmen Pousa, al lado de las cuales, para mantener el orden, estará el señor Angel Pousa, persona competentísima para ello y designado por la Comisión como de su confianza.

También una bella parejita ejecutará una pieza de bailes clásicos en el intermedio del programa. Estos son: Angelina Suárez y Modesto Macías. Algunas parejitas más se están inscribiendo aún, y todas ellas deleitarán a la concurrencia con sus graciosos movimientos.

Veamos ahora el programa musical, para completar nuestro informe:

Se compone de diez y seis piezas, divididas en dos partes.

Vaya la primera: Vals: El Susurro; danzón: El Aporreao; pasodoble: El Gato Montés; danzón: Jardines Florecidos; fox trot: Blak Bill; danzón: Un Meneito; paso-doble: Valencia, (dedicado al señor Presidente); fox trot: Somebody Nowely.

Segunda parte: danzón: Quiéreme, Linda Cubana; fox trot: Blak Botton; shotis, S. M. El Shotis; pasodoble: El Poder del Mantón; danzón: Miguel, los hombres no lloran; fox trot: Niño lindo; danzón: El Club Tres Ríos en Medina; paso-doble: Cielo Español.

Extra: Jota y Muiñeira.

Ante tan atractivo programa no es extraño que todos los jóvenes y señoritas de la Habana se trasladen el próximo domingo, día 24, por la tarde, a Medina, para disfrutar de unas cuantas horas de las más alegres de su vida.

Vaya una felicitación más paro la Comisión.

EL MOTOR CLUB Y EL BAILE DE LOS REGALOS

Será un gran acontecimiento, la fecha del día 8 de mayo para los socios y simpatizadores de esta sociedad, según acuerdo de la última junta de la comisión de fiestas: cuyo acuerdo ha sido celebrar un gran baile de pensión, donnde se han de hacer los obsequios siguientes: un precioso estuche de perfumería, y un artístico y elegante abanico, para las damas y un valioso alfiler de corbata para los caballeros, todos estos objetos serán sorteados entre los concurrentes a dicho baile con el número que tendrá cada programa. Es de esperarse que como siempre resulte lucidísimo a juzgar por los anteriores que todos han dejado un grato recuerdo, seguiremos informando.

Los que deseen adquirir su entrada llamen al teléfono de la Asociación F-4687 calle C. y línea Vedado.

ACTOS Y JUNTAS

NATURALES DEL CONCEJO DE ILLANO

La junta directiva tendrá efecto el día 22 del corriente a las 8 p. m.

Acta anterior, balance, correspondencia.

CONCEPCION ARENAL

La Junta Directiva celebrará sesión el día veintiuno a las 8 y media de la noche, en el palacio del M. I. Centro Gallego. Orden del día: Acta anterior; Informe de Tesorería; Informe de Contaduría; Informe de Secciones; Informes de Comisiones; Correspondencia y Asuntos Generales.

LA GRAN FIESTA DEL CENTRO VASCO EN HONOR DE SAN PRUDENCIO

Es indescriptible el entusiasmo que reina entre la colonia vasca para concurrir a la velada literario-musical que celebrará el Centro Vasco el próximo domingo día veinte y cuatro del actual, en honor de San Prudencio, Patrón de Alava.

El salón de esta prestigiosa sociedad, engalanado con el gusto que caracteriza a los organizadores que componen la Sección de Festejos, será en la noche del domingo el lugar al que concurrirá la colonia toda, ansiosa de experimentar la alegría de verse rodeada de familiares, unidos por lazos de amistad y afectos comunes.

El programa artísticamente combinado está integrado por números de positivo valor, por lo que auguramos un completo éxito.

Mañana nos extenderemos sobre esta fiesta, que promete ser un acontecimiento.

LEAN LOS SOCIOS DEL CENTRO GALLEGO

EL MONUMENTO AL GENERAL PRIMO DE RIVERA

La Junta Organizadora del Monumento Nacional al Excmo. Sr. Marqués de Estella, constituida bajo los auspicios del Excelentísimo Ayuntamiento de Jerez de la Frontera, designó como su representante en esta República al Excmo. Sr. D. Francisco Gutiérrez de Aguera, Embajador de S. M. Católica, quien en cumplimiento de su elevada misión, se dirigió al señor Presidente de este Centro solicitando de los españoles residentes en Cuba y de los cubanos que consideren como propias las glorias de España, su concurso generoso y entusiasta en favor de dicho proyecto, expresado en un donativo de cualquier cuantía que sea y desde la cantidad de diez centavos.

Consecuente la Comisión Ejecutiva de este Centro con los deseos del Excmo. Sr. Embajador de España, acordó iniciar una suscripción entre los señores asociados con el propósito de contribuir a la exaltación de la excelsa figura del insigne caudillo que, desde la Presidencia del Consejo de Ministros, rige los destinos de nuestra patria; y a ese efecto, el Presidente que suscribe, a nombre de la Comisión Ejecutiva, se complace en invitar por este medio, a los señores asociados que deseen contribuir a testimoniar la gratitud de España al Excmo. Sr. Marqués de Estella, para que acudan a la Secretaría general a suscribir su nombre y la cuantía del donativo que entregarán en dicha oficina, en las listas a ese efecto destinadas, las que, una vez coleccionadas, constituirán las hojas del album homenaje que habrá de testimoniar la fervorosa simpatía con que ha sido recibido tan noble proyecto.

Habana, 18 de Abril de 1927.

Jesús María Bouza, Presidente.

ASOCIACION CANARIA

El nuevo Comité Ejecutivo que preside don Andrés Nóbregas tomará posesión en la noche de hoy.—Así fué acordado en la reunión extraordinaria celebrada ayer.—Entrega de títulos. Otros asuntos de interés de la colectividad canaria

Según anunciamos oportunamente, se reunió en la noche de ayer, en junta final y extraordinaria, el Comité Ejecutivo de la Asociación Canaria que preside don Antonio Ortega Jiménez, a fin de tratar distintos particulares de interés y para finalizar la labor correspondiente a ese cuerpo de gobierno que con tanto acierto y competencia ha venido rigiendo los destinos de la poderosa colectividad.

A las nueve de la noche el señor Ortega procedió a abrir la sesión siendo leída y aprobada el acta correspondiente a la reunión anterior: así como también fueron aprobados los balances de Caja y de socios correspondiente al mes de marzo último.

Conocido que fué el acuerdo de la Asamblea que se contrae a la elección del nuevo Comité Ejecutivo que habrá de regir los destinos sociales durante el próximo periodo, se resuelve que para la noche de hoy jueves, a las nueve de la misma, se proceda a dar posesión a todos los señores electos, cuyos nombres ya hemos publicado. Ese importante acto, que ha de revestir gran solemnidad, se celebrará en el salón de sesiones del local social.

También fué acuerdo del Comité Ejecutivo entregar, también en la noche de hoy los Títulos de Socios de Mérito que la Asamblea de Representante concedió oportunamente a los señores doctor Tomás Felipe Camacho y Pedro Delgado Villarreal.

De la misma manera quedará designados en la noche de hoy los señores que, como vocales, integrarán la nueva Sección de Sanidad que presidirá el señor Juan Gil Ramírez.

Nada se ha resuelto todavía en retener efecto la presentación del nuelación con la fecha en que habrá de vo Comité Ejecutivo y Sección de Sanidad a los cuerpos Facultativo y Administrativo de la casa de salud Nuestra Señora de la Candelaria, lo que daremos a conocer tan pronto como quede designada la fecha.

Oportunamente nos ocuparemos del resultado del importante acto de esta noche en la Asociación Canaria.

CUADRO DE DECLAMACION "CERVANTES"

El cuadro de Declamación de la Sociedad Estudiantil "Cervantes" que dirigen nuestros estimados amigos Emilio Soldevilla y Adolfo Galindo preparan una hermosa velada que tendrá lugar el sábado 23 en el Liceo de Campo Florido.

Las obras que para dicho fin se preparan son Juan José y Ciertos son los toros cuyo reparto está a cargo de las señoritas Conchita Morales Querubina Asunción María Teresa Morales, Juanita Alvarez y la señora Emilia Soldevilla y los señores Adolfo Galindo, Emilio Soldevilla, Luis Domínguez, Emilio Graciani, Angel Iglesias, Mariano Lomas y José Arienza, Casimiro Lomas, Juan Lomas y Pedro Diez.

Habiendo tenido ocasión de presenciar los ensayos de las obras comprobamos que es un conjunto de aficionados de verdadero valer además nos convencen siempre los "Cervantinos" porque para todo luchan con verdadero amor propio: conocemos también muy sobradamente al señor Soldevilla y Galindo, Directores de escena y artístico respectivamente en quienes hemos tenido muchas veces que admirar sus profundos conocimientos del arte teatral con lo que no es de dudar que con ese conjunto de aficionados que bajo su dirección activa alcancen para el gran nombre que ostentan (Cervantes) un resonante triunfo.

Nosotros siempre admiradores de ese simpático cuadro que tan alto pone en esta tierra el teatro clásico español les deseamos un resonante éxito que no dudamos alcanzarán.

NO DESPRECIE CONSEJO

No hay persona que no repita que la vida es un libro que llegamos a la vejez sin haberlo aprendido. Por ese motivo se debe atender lo que nos dicen. Constantemente se recomienda y ensalza el

CORDIAL COMPUESTO
(CEREBRINA ULRICI)

porque su valor como un maravilloso reconstituyente y reparador de las fuerzas ha sido comprobado a traves de 30 años de consumo. Siempre exija el legitimo que lleva la firma de C. J. ULRICI fabricada por

ULRICI MEDICINE CO., Inc., de NEW YORK

ASOCIACION DE DEPENDIENTES

Actividades de la Sección de Recreo y Adorno.—Sus acuerdos.

En la junta ordinaria celebrada por este organismo en 8 de abril, se tomaron los siguientes acuerdos:

La Junta se pone en pie en señal de respeto, por el fallecimiento del señor Enrique Rentería (q. e. p. d.) Vicepresidente Primero de esta Asociación y acuerda enviarle a la viuda y demás familiares su más sentido pésame.

—Se da lectura a las actas anteriores siendo aprobadas por unanimidad.

—Se leen varias comunicaciones recibidas por esta Secretaría dándose la junta por enterada.

—La junta acuerda celebrar el baile de pensión a beneficio de los fondos de la Comisión de Retiro de Empleados, la fecha fijada por la Comisión o sea el día 17 del corriente mes, nombrándose a los señores Manuel Sanjurjo, José Ibáñez y Eduardo A. Hernández, para confeccionar el programa bailable de dicha fiesta.

—Se acuerda celebrar el "Baile de pensión de las Flores", del presupuesto vigente, el día 8 del próximo venidero mayo, nombrándose a los señores Isidro Canga, Mario Torralbas y David Linares para desempeñar la Comisión de adorno floral de la entrada, y a los señores José R. Nogueiras, Mario Cruz y Manuel Castellanos, para la confección del programa bailable.

—La junta cepta el informe presentado por la Comisión del Canje, nombrada en la junta ordinaria del mes de febrero último por el cual esta Sección sostendrá canje con las Secciones de igual índole del Centro Gallego, Centro Asturiano, Centro Castellano y Asociación Canaria.

—El señor Presidente informa a la junta que con motivo del fallecimiento del señor Rentería (q. e. p. d.) ha tenido a bien decretar nueve días de luto social, y como el día 11, en que se ha de celebrar la velada conmemorativa del 47 aniversario de la fundación de esta Asociación, está comprendida en dicho decreto, la junta acuerda posponer la celebración de la misma para el día 16 de abril en curso.

—Se da lectura a una carta proposición del fotógrafo señor Enrique Figarola, por la cual se compromete hacer la fotografía de esta Sección completamente gratis, en cuadro de 8x10, con tal de que cada miembro le compre particularmente una fotografía; la junta acepta dicha proposición y nombra a los señores José Blanco Camacho, David Linares y Enrique García, para que se entrevisten con dicho señor, para ver si puede sostener dicha proposición para el mes de diciembre, fecha en que se acostumbra hacer dicha fotografía.

—El señor Secretario informa a la junta del servicio prestado por los señores vocales en las últimas fiestas.

VOCAL SUPLENTE

El señor Angel Bustillo, Vocal Suplente por cuatro años pasará en primera oportunidad a formar parte de la Junta Directiva de la Asociación, por haber sido designado el señor José M. Coto, Vicepresidente Segundo de la Asociación.

Felicitamos al señor Bustillo.

BRILLANTES ACTOS CELEBRARA LA SOCIEDAD JOVELLANOS EL PROXIMO DOMINGO DIA 24 EN HONOR DEL PROFESORADO DEL PLANTEL JOVELLANOS DEL CENTRO ASTURIANO

Según se aproxima la fecha, es mayor el entusiasmo que reina entre los socios de la Sociedad Jovellanos y entre la colonia astur en general, para concurrir a las dos grandes fiestas que en honor del profesorado del Plantel Jovellanos, se han de celebrar el próximo domingo día 24.

La primera de dichas fiestas, consistirá en un almuerzo en el Roof del elegante hotel Roosevelt, sito en la calle San Miguel y Amistad. Según ya hemos anunciado, son muchas las adhesiones que se han recibido, pudiendo asegurar que el número de comensales ascenderá a una cantidad considerable, entre los que figuran además de las señoras y señoritas profesoras, muchas damitas que ya han separado su cubierto. La venta de tickets se encontrará abierta en la Secretaría de la Sociedad (Prado y Neptuno. Salones del Centro Castellano) todas las noches de 9 a 11, hasta el día 23. También pueden solicitarse al teléfono A-4660.

Y la otra de las fiestas antes mencionadas, consistirá en una gran velada artístico literaria que se celebrará en los amplios salones de la Asociación Cristiana de Jóvenes (Egido 12), cedidos galantemente por esa Institución. El programa que se vá a desarrollar está lleno de atractivos. El Cuadro de Declamación que dirige el señor Emilio Graciani, pondrá en escena la comedia "La Leyenda del Maestro", obra muy importante en la que harán nueva demostración de su exquisito arte la señorita Mercedes Fernández y la señora Angeles Ochoa, la que serán admirablemente secundadas por los señores Graciani, Pereira, Fontalvo, Santana y el niño A. Alonso.

En próxima reseña daremos a conocer el programa completo y seguros estamos que dada la variedad del mismo y sus importantes y valiosos números, los salones de la Asociación Cristiana se verán completamente invadidos por los señores asociados y sus familiares.

JUVENTUD ASTURIANA Y EL BAILE DE LAS FLORES

Según se acerca la fecha del 7 de mayo día señalado por la Sección de Recreo y Adorno de esta Sociedad para la celebración del acontecimiento bailable 'El baile de las Flores', se nota gran animación entre las numerosas 'figulinas' que tanto simpatizan con esta institución, un nutrido grupo de estas simpáticas y encantadoras damiselas se preparan para llevar a cabo la sorpresa de la noche, las cuales son varias, pues por noticias que han llegado hasta nosotros sabemos que el entusiasta presidente de la comisión de fiestas Sr. Rufino Pañeda tiene para esa noche preparados una infinidad de regalitos para las damas que asistan a esta grandiosa fiesta.

Un reputado artista de esta capital se ha hecho cargo del Adorno del Salón, adorno que será de lo más caprichoso y elegante, para la próxima daremos a conocer el nombre de este artista, que sabrá transformar ese día la casa de los 'Toros Asturianos' en un nido lleno de exquisitos aromas y alegrías.

La música.

Estará a cargo del Jazz Band Cartaya y el Sexteto Habanero, los dos colosos del elenco de orquestas de esta Capital harán las delicias de la concurrencia, constará el programa bailable de 23 piezas, seleccionadas entre lo mejorcito que hay en bailables, por lo que desde ahora nos atrevemos a vaticinar un triunfo arrollador de Juventud Asturiana en la noche del 7 de mayo.

Para terminar sólo diremos que para el sábado 23 del corriente se llevará a cabo el baile de socios correspondiente al mes de la fecha. Como siempre tocará el Jazz Band de Cartaya que como acostumbra presentará un programa de lo mejor de su repertorio.

Nos comunica el Sr. Lobeto, Secretario de la Sección de Recreo y Adorno que aquellas damitas que deseen invitación o que hayan cambiado de domicilio se sirvan notificarlo a la Secretaría de esta Sociedad para efectuar el cambio correspondiente.

Hasta la próxima.

MOVIMIENTO DE ENFERMOS

QUINTA DE SALUD LA BALEAR

Movimiento de enfermos habido en la quinta de salud La Balear, el día 18 de abril de 1927.

Entradas: Dominica García Hervella, Celia Gutiérrez González, Encarnación Poo Escandón, Pilar Rodríguez Mayo, Antonio Rodríguez Camaño, María Balsa de Lago, Rosa Morales Vizán, María Valdés Blanco, Pilar Vidal Usal, Magdalena Alva Espinet, Margarita Alonso González, Juan José Peña Vera, Lucinda López Pladano, Visita Crespo Llabona.

Salidas: Mercedes Reduello Gavilán, Paula Gadán Termes, Agustina Sobrino Hernández, Asunción Hernández de Estrialgo, Josefina Ruiz de la Peña, María Forteza Fuster, Peregrina Martínez Martínez, Delfina Vázquez Touzón, Visita Pérez Abella, Elena García García, Amalia Vázquez Gayoso, Angela Fraginals de Regueira, Mercedes González López, Julia Linares Díaz, Amalia Pérez Lavín, Josefina Rey Cortes y Rosa Guntín García.

QUINTA DE SALUD "LA PURISIMA CONCEPCION"

Ingresaron: Eliseo Morante Martínez; Jacobo Oliva Martínez; Francisco Marín Flores; Faustino de la Riva Calderón; Miguel Angel García Soria; Juan Ferrer Murlá; Antonio Carballo Alvarez; Foster A. Davis; Adalio Sánchez Miranda; Salvador Díaz Rodríguez; Andrés Carrera Blanco; Raúl Dopico González; Eulogio Arribalzaga Solaygui; José Villares Cejudo; Juan Alfonso Medina; Ramón Navarro Prieto; Enrique Martínez Sánchez; Carlos de la Rosa Bello; Isidro Herrera Lago; Gaspar Argilagos Artigas; Carlos Márquez Rubio; José Antonio Esquivel Alfonso; Manuel Hernández Pérez; Enrique Ramírez Fuente; Enrique Franco Lacle; Diego Fumero González, y Silvio Geilin Gadea.

De alta: Juan Sánchez Sánchez; Manuel Padró Paret; Alberto Behar; Félix Lambardero Brito; Francisco Lamas Puintas; Enrique Bonada Ledesma; Juan José Martínez Revilla; Francisco Redondo Peña; Eugenio Santiago Parrondo; José González Díaz; Joaquín Taranco San Román; Federico Alonso Abin; José García García; Eliseo Hernández Sotolongo; Lorenzo Alonso Pellón; José Ramos Rovira; Godofredo Vega Coll; Abelardo Quijano Nario; Jorge Braun Arloff y José Ramón Valdés Galán.

OPERACION FELIZ

La bella señorita Emilita García Rouco ha sido operada felizmente de la ápendice, en el Sanatorio de las Hijas de Galicia.

Sus papás, el señor Emilio García, expresidente de los de de Monterroso y Antas de Ulla, y su esposa, la señora Rouco, se hallan muy complacidos por tan satisfactorio resultado.

Felicitamos a los galenos que intervinieron en la operación quirúrgica y compartimos la dicha que embarga a los esposos García-Rouco, haciendo votos por el total restablecimiento de la damita.

GRAN MATINEE FLORAL

En Medina el día 22 de mayo se celebrará la matinée floral.

Será una fiesta extraordinaria a juzgar por los preparativos que está haciendo la comisión organizadora presidida por el señor José A. Tabión.

Los bailes estarán a cargo de la jazz band del profesor Cartaya.

Todas las damas y damitas serán obsequiadas con sendos bouquets de flores naturales, verdadera obra de arte, debidas a un renombrado jardín de esta capital.

HIJOS DEL AYUNTAMIENTO DE CASTROVERDE

Después de darle lectura y ser aprobada el acta anterior, fué leída la correspondencia enviada por el Delegado en Castroverde señor Manuel Cordeiro, en la que comunica el número de escuelas con que cuenta el Municipio y la necesidad que hay de conseguir muchas más, por haber pueblos de gran importancia por su número de habitantes que aun hoy no se pueden incluir entre los que disfrutan de ese gran beneficio.

Informó el señor José Rodríguez como Presidente de la Sección de Beneficencia, de la benemérita labor que realiza la misma y por lo que le están muy agradecidos todos los enfermos que tienen relación con esta Sociedad, por las asiduas visitas de los que forman dicha Sección, y además tienen a su favor como personas laboriosas y amantes de la institución el haber hecho un reglamento para la Sección, que es un modelo en todos sus artículos.

En esta Junta quedó constituída la Sección de Propaganda en la siguiente forma:

Presidente: Ricardo Fernández Veiga.
Vice: Ricardo Dorado.
Secretario: José Otero.
Vice: Ramón Fernández.

Vocales: José R. Carballedo, Victoriano González, Francisco García, Ramón Fouz, Manuel Santiso, Bernardo Fernández, Manuel Rodríguez, Manuel R. Valcárcel, Baldomero Veiga, Germán García, José Nogueira, Clemente Cordeiro y Ricardo Torres.

Esta Sección, dirigida por el que tanto ama nuestra colectividad, señor Ricardo Fernández Veiga, ha de darle días de gran prosperidad, ya que ha de atraer hacia ella a todos los de Castroverde, que, bien por desconocer nuestra causa, bien por descuido, no se encuentran en las filas de esta Asociación.

Se trató también en esta Junta de la matinée bailable que celebrará esta sociedad el día veinte y dos de mayo próximo en los espléndidos salones de Línea y 19 del Vedado, para la que se está preparando un sugestivo programa. Y dado la fecha en que se celebra en la época en que la naturaleza se viste con sus más bonitas y elegantes galas y todo nos parece sonríe felicidad, esta fiesta ha de ser uno de los gloriosos éxitos de los de Castroverde.

EL ESBART DANSAIRE DEL CENTRE CATALA EN LA ERMITA DE MONTSERRAT

En la fiesta que la Beneficencia de Naturales de Catalunya" está organizando para el próximo domingo día 24 de abril, en la Ermita de Montserrat para festejar a los Santos Patrones de Catalunya, Nuestra Señora de Montserrat y San Jorge, contribuirá el Esbart Dansaire, siguiendo costumbre establecida, con la organización de las típicas "Ballades de Sardanes" al salir de la solemne misa, a cuyo efecto su cobla "La Cornamusa" ejecutará cuatro de las mejores sardanas de su repertorio.

Que serán:

La Santa Espina, (Himno del Esbart Dansaire), Morera.

Per tu ploro, Pep Ventura.

El Cavaller Enamorat, Manent, y Esbart, Serra Reyxlo.

A cuyo acto quedan especialmente invitados los socios del Esbart Dansaire.

Entre los concurrentes serán distribuídas las tradicionales "Rosas de Sant Jordi", por una comisión de gentiles señoritas asociadas.

Es de esperar que sea una fiesta de las que formen época en los anales de la Colonia Catalana de la Habana.

HIJAS DE GALICIA

JUNTA GENERAL EXTRAORDINARIA

CONVOCATORIA

De orden del señor Presidente y en cumplimiento de acuerdos de las Juntas General y de Directiva se cita por la presente a Junta General extraordinaria de reforma del Reglamento de la Sociedad. La reunión habrá de efectuarse a las dos en punto de la tarde del día 24 del corriente, en los salones del Centro Gallego. Se pedirá la presentación del carnet y el recibo del mes en curso y se advierte que sólo tiene derecho a votar y usar de la palabra, quienes llevaren seis meses de inscriptos o inscriptas.

Habana, 16 de abril de 1927.

DAMASO PEREZ VALENZUELA
Secretario-Contador

3612 — 2d 21

CENTRO BALEAR

CONCURSO PARA PROVEER LA PLAZA DE RADIOLOGO

Los doctores que aspiren a ocupar dicha plaza, podrán presentar sus solicitudes, con arreglo al cuestionario que podrán examinar en la Secretaría de este Centro en horas háb

ANUNCIOS CLASIFICADOS

ULTIMA HORA

ANUNCIOS CLASIFICADOS DEL "DIARIO DE LA MARINA"

LISTA DE LAS AGENCIAS DE LOS ANUNCIOS CLASIFICADOS

DE LOS MUELLES A GALIANO
Nº 1.—Obispo y Cuba, Vidriera de tabacos.
Nº 2.—Oficios 33, Vidriera de Tabacos.
Nº 3.—Zulueta y Misión, "Hotel París", Vidriera de Tabacos.
Nº 28.—Obispo y Compostela, "La Popular", Vidriera de Billetes.
Nº 10.—Mercado de Colón, 25, "El Gallo".
Nº 9.—Consulado y Animas, Farmacia "Santa Amalia".
Nº 8.—Galiano 11, Panadería "La Flor de Galiano".
Nº 7.—Neptuno y Aguila, Almacén de Víveres "El Aguila".
Nº 6.—Galiano y San Rafael, Almacenes "El Encanto".
Nº 5.—Galiano y Zanja, Café "El Imperial", Vidriera de Tabacos.
Nº 25.—Salud y Lealtad, Farmacia del doctor Luis M. de Laosa.
Nº 4.—Monte y Amistad, Café "Marte y Belona", Vidriera de Tabacos.
Nº 51.—Oficios 50, Hotel "El Oriente."
Nº 63.—Zulueta y Dragones, Vidriera de tabacos del café del teatro "Martí".

DE GALIANO A BELASCOAIN
Nº 19.—San Rafael y Campanario, Café "Las Delicias", Vidriera de Tabacos.
Nº 37.—San Lázaro y Campanario, bodega "La Palma".
Nº 16.—San Lázaro y Belascoaín Café "Manhattan", Vidriera.
Nº 15.—Neptuno y Belascoaín, "El Gato Blanco", Billetes.
Nº 12.—Belascoaín 118, esquina a Santo Tomás, "La Villa de Navelgas".
Nº 14.—Reina y Chávez, Café "El Mundo", Vidriera de Tabacos.
Nº 34.—Vives y Figuras, bodega "El Globo".
Nº 32.—Florida y Esperanza, bodega "El Almacén de Florida"

DE BELASCOAIN A INFANTA
Nº 17.—Aramburu 36, Barbería de Guillermo Valdés.
Nº 19.—Infanta y San Rafael, Café "Moderno", Vidriera de Tabacos.
Nº 20.—Infanta y Carlos III, Café "Las Avenidas", Vidriera de Tabacos.
Nº 26.—San Lázaro 388, Café "El Escorial".
Nº 11.—Monte y Arroyo, "La Sorpresa", Vidriera de Tabacos.
Nº 21.—Monte e Infanta, Café "La Esquina de Tejas", Vidriera de Tabacos.
Nº 52.—Carlos III, número 50, "El Paseo", Café.
Nº 60.—Eugenio González, San Francisco esquina a San José.

VEDADO
Nº 25.—San Lázaro y N, Víveres Finos "El Cisne".
Nº 27.—Calzada y Paseo, Víveres Finos, "La Luna".
Nº 30.—Línea, 159, entre 18 y 20, Calle "El Imperial".
Nº 41.—23 y J, Jardín "El Crisantemo".
Nº 42.—11 y K, Bodega "La Flor de Oriente.
Nº 36.—23 y 12, Café "El Chalet", Vidriera de Tabacos.
Nº 61.—17, núm. 233, Lorenzo Blanco

JESUS DEL MONTE, VIBORA Y LUYANO
Nº 33.—Diez de Octubre 147 (Puente de Agua Dulce), Café "La Parra", Vidriera de Tabacos.
Nº 43.—Agua Dulce 10, Taller de Carrocería de Francisco Venta.
Nº 22.—San Francisco y Buena Ventura, Bodega.
Nº 48.—Porvenir y Milagros, Bodega "La Deportiva".
Nº 23.—Avenida de Acosta y Luz Caballero, bodega "La Ofelia".
Nº 49.—Concepción y Avenida de Acosta, Ferretería "La Verdad".
Nº 29.—Diez de Octubre y San Mariano, Bodega "La Maravilla".
Nº 31.—Diez de Octubre, 614, Farmacia "San Ramón".
Nº 47.—Luyanó y Concha, Café "Luyanó Moderno".
Nº 54.—10 de Octubre 305, "La Vifa", Almacén de Víveres.
Nº 57.—Calzada de Jesús del Monte número 71, bajos, Rafael González.
Nº 62.—Sola, esquina a Pasaje Sur entre Estrada Palma y Libertad. Colegio Sra. de Peña.

ARROYO APOLO Y SANTA AMALIA
Nº 46.—Calzada de Arroyo Apolo, 20 Víveres "La Palma".
Nº 45.—Diez de Octubre 763, Tienda Mixta (Reparto Santa Amalia).

CERRO
Nº 50.—Calzada del Cerro y Domínguez, Víveres "El Almacén".
Nº 24.—Cerro 875, Juan Seijas.
Nº 59.—Churruca 1-B, esquina a San Cristóbal, Hermanos Castellanos.

MARIANAO
Nº 44.—Real 83, Panadería "La Moderna".

JACOMINO
Nº 44.—Beltrán y Vista Hermosa, Correos, Pedro Muñiz y Carrera.

REGLA
Nº 55.—Martí 14, Bodega "El Gallo" Esteban García.

GUANABACOA
Nº 53.—Pepe Antonio 20, Miguel Rivas Guinat.

CASA BLANCA
Nº 56.—Artes 59, Casa Blanca, Lorenzo Carreras.

ORDEN DE LOS ANUNCIOS CLASIFICADOS

A Alquileres de Casas
B Alquileres de Departamentos
C Alquileres de Habitaciones
D Alquileres de Locales
E Alquileres de Garages
F Se Necesitan
G Se Ofrecen
H Compra y Venta de Fincas
I Compra y Venta de Solares
J Compra y Venta de Establecimientos
K Compra y Venta de Animales
L Automóviles
LL Dinero en Hipotecas
M Bonos y Valores
N Compra y Venta de Objetos Varios
Ñ Enseñanzas
O Hospedajes
P Para las Damas
Q Compra y Venta de Instrumentos de Música
R Maquinarias
S Muebles y Prendas
T Pérdidas
U Para el Hogar
V Compra y Venta de Libros
W Comidas

(A) ALQUILERES DE CASAS

(1)—Habana

SE alquilan los bonitos altos y bajos de San Lázaro 307, próximos a la Universidad. La llave en la bodega. Informan Teléfono U-4170
U H S 2208 20 ab.

SUBIRANA Y PEÑALVER
Se alquilan bajos y altos con sala, comedor, tres cuartos, baño intercalado completo, calentador, cuarto de criados, servicio y cocina. Las llaves en el puesto de frutas.
17604 23 ab

PARA ALMACEN
Alquilo los espléndidos bajos de la casa Aguiar 118, entre Muralla y Teniente Rey, rebajados de renta. La llave en los altos. Informan: calle 27 No. 78. Teléfono F-3886.
U. H. 18253.—30 Ab.

SE alquila una hermosa casa en Oquendo núm. 89 altos entre Desagüe y Peñalver, con su sala, saleta, tres grandes habitaciones, baño intercalado y cocina de gás. Informes en el 91 altos o en el teléfono U-1473. U H 18000 24 ab.

SE alquila un piso bajo, propio para un matrimonio de gusto, en la calle de San Miguel 38 1|2, media cuadra de San Rafael. La llave en la misma. Informan U-2795.
U H S 2040 23 ab.

SAN Miguel número 34, entre Industria y Amistad, a dos cuadras del Parque Central; se alquilan frescos altos; con sala, recibidor, tres cuartos, comedor, cocina, baño y servicios, en 75 pesos. Informan: Habana número 118. Dr. José R. Cosculluela. Teléfono A-0843. La llave en los bajos. U H S 2338 23 ab

SE alquila la casa San Lázaro 341, segundo piso, con sala, saleta, tres cuartos, comedor al fondo, dos baños y cuarto de criada. Informan en la misma. Telf. U-5616
U H S 2158 22 ab.

EN 150 pesos se alquila el alto de la casa Malecón 12, con sala, comedor, seis cuartos, baño completo, cuarto y servicio para criada, la llave en los bajos.
UH-17691 21 ab.

EN $90 se alquila el alto de la casa Bernaza 59, esquina a Muralla, con sala, comedor, 5 habitaciones y servicios. La llave en el No. 65, la encargada. Su dueño e informes Malecón 12, bajos. Teléfono M-3227.
U H 17785 24 ab.

CUBA 34
Alquilo segundo piso, con sala, recibidor, cinco cuartos, dos baños completos, galería, comedor, pantry, cocina, cuarto y servicio criados. Nueva. Toda decorada. En la misma la llave. Informa doctor Lamelas. Cuba 62.
U H 17841 21 ab.

ARAMBURO 42. Alquilo segundo piso alto, casa nueva, agua abundante, tres cuartos, baño completo, cuarto y servicio criado. Precio 60 pesos. Informan Librería Albela. U-5783. UH. 17997 21 ab.

CASAS DE $45 A $70
Con una y 2 habitaciones, sala comedor, baño moderno, cocina y calentador de gas, elevador con o sin mueblec. Neptuno 172 entre Escobar y Gervasio. Teléfono M-6823. UH-S-2198 2 my.

SE alquilan las hermosas casas Arbol Seco No. 67-A, altos y bajos, entre Santo Tomás y Benjumeda, compuestos de sala, saleta, tres habitaciones, comedor y baño completo con calentador, cocina de gas. Informes teléfonos U-1478 y U-5089.
UH. 18044 24 ab.

SE alquila el piso alto de Porvenir 2 casi esquina a Habana, con agua abundante y buenos servicios. Precio 60 pesos. Informan en el mismo y por el Tel. F-5851. UH-18150 21 ab.

ALQUILO UN PRINCIPAL
Lindísimo piso en el nuevo edificio Virtudes 119 B, derecha, esquina a Escobar. Sala, comedor, tres habitaciones, baño intercalado, cocina, calentador de gas, cuarto, servicio de criados. No pierda tiempo, véame si le gusta en Blanco número 60, bodega. La llave en el café.
U H S 2256 23 ab.

ALQUILO LOS FRESCOS ALTOS
Con elevador, agua abundante, muy baratos, de sala, recibidor, comedor, cinco habitaciones, gran baño intercalado con agua fría y caliente, en la ducha, despensa, cuarto de criados, luz y limpieza de escaleras, por cuenta del propietario. San Miguel 173 B. El portero la enseña o en el segundo piso. Informan.
UH-18407 26 ab.

SE alquila un moderno y fresco piso Merced 71; propio para un matrimonio de gusto; sala, comedor, tres cuartos, baño completo intercalado, agua fría y caliente, cuarto y servicio de criados. La llave en la misma. Informan Teléfono U-2795.
UH-S-2251 4 My.

SE alquilan los altos de Jesús María 112, dos cuadras de la Terminal, entrada independiente, sala, antesala, comedor, tres cuartos, baño completo, cuarto de criados con servicios, tiene motor, se está pintando, llave en bajos, dueño Prado 77 A, altos, alquiler 75 pesos.
UH-18236 22 ab.

ACABADOS de fabricar se alquilan los tres pisos de la casa San José número 63, entre Lealtad y Escobar, compuestos de sala, recibidos, 3 habitaciones, baño intercalado calentador, salón de comer, cocina gas y cuarto para criados con sus servicios sanitarios. Puede verse a todas horas. Informa: Fernando Rodriguez, La Dichosa. Obispo y Compostela. Teléfono M-1804.
18521 26 ab

SE alquila el segundo piso de la casa Dragones 104 entre Campanario y Lealtad, compuesto de sala, saleta, siete amplias habitaciones, salón de comer, galería, baño, cocina de gas y servicios para criados. La llave en el primer piso. Informa Fernando Rodriguez. La Dichosa. Obispo y Compostela. Tel. M-1804
18520 26 ab.

ALQUILERES DE CASAS

SE alquilan los modernos y ventilados altos de San Miguel 69 esquina a Manrique. Sala, saleta cuatro habitaciones, cuarto para criados, agua por motor; alquiler 80 pesos. Informan en los bajos.
18530 28 ab.

PARA COMERCIO
Se alquila en 230 pesos la casa Muralla 65 con frente a dos calles. De alto y bajo. Informa señor Fraga. Muralla y Compostela, café o Teléfono FO-7606
18443 5 my.

CASA MODERNA
Alquilo casa con sala, tres cuartos, grandes, con baño intercalado completo, cocina y comedor al fondo. Precio $40.00. Informes: Monte 43, altos. Tel. A-0516. Rodríguez.
18517 23 ab.

PARQUE MACEO
Dos cuadras, piso bajo. Sala, cuarto, cocina, baño, $40. Freire Andrade (Hospital) 19 entre San Lázaro y Jovellar.
18523 23 ab.

SE alquila en lo más alto de la Habana, los hermosos altos de Hospital número 61 compuestos de tres grandes habitaciones, cuarto y servicio para criados, comedor al fondo, con todos los adelantos modernos. El agua nunca falta pues tiene su bomba y su motor, propios. Informan en La Unión Latina. Edificio La Metropolitana. Departamento 522. Presidente Zayas entre Aguacate y Compostela. Tel. M-7981.
18518 25 ab.

SE alquilan en 75 pesos los altos de Consulado 15 a media cuadra del Prado, sala, comedor, tres habitaciones, baño intercalado, cocina de gas, habitación y servicio para domésticos. Informes teléfono F-4878. 18527 25 ab.

SE alquilan dos casas altas y bajas en Príncipe 31, muy baratas y cómodas, a dos cuadras del tranvía.
S-2278 23 ab.

SE alquilan los amplios y ventilados altos de San Rafael 98, acabados de pintar, con sala, antesala, cinco habitaciones, amplio comedor, baño completo y servicio sanitario, con motor y abundante agua. Las llaves e informes en el número 100 altos. UH-S-2274 27 ab.

SE alquila en San José y Basarrate una casa de planta baja, muy fresca, con tres cuartos, sala y comedor; en 40 pesos. Tel. U-1227. S-2272 27 ab.

ALQUILO en $55 bajos de Neptuno entre San Francisco e Infanta, con sala, comedor y tres cuartos. La llave al lado. Informan Teléfono U-2191. S-2281 30 ab.

ALQUILO alto y bajo Maloja 199 A. entre Marqués González y Oquendo, sala, comedor, tres cuartos, baño, cocina, instalación gas, 50 pesos, informa la encargada. 18563 23 ab.

ALQUILO 2o. piso Maloja 199 A, sin estrenar, entre Marqués González y Oquendo; sala, comedor, tres habitaciones; baño, cocina instalación gas. 50 pesos, informa la encargada. 18561 23 ab.

ALQUILO Estrella 143 primer piso alto 5 cuartos, comedor al fondo, baño intercalado, agua abundante, llave enfrente 114. Informan Tel. A-4529.
18567 22 ab.

Vedado
SE alquilan los altos calle Seis No. 185 entre 21 y 23. Terraza, sala, hall, comedor, seis habitaciones, baño, cocina y calentador de gas, servicio y entrada para criados. Informan en los bajos.
U H 17874 23 ab.

SE ALQUILA la hermosa casa, esquina de Fraile, de M esquina a 21, de altos y bajos. Seis cuartos, dos cuartos de baño, gran hall, comedor, sala, saleta, cocina, portal, terraza, garage para dos automóviles, cuartos independientes para chofer y criados con baño intercalado y gran jardín. Informa J. M. Herrero, de diez a doce de la mañana y de cuatro a siete de la tarde. Teléfono M-9785.
U H ind. 19 Abr.

EN 27 entre Paseo y 2; se alquilan dos chalet, frescos y cómodos; cuatro habitaciones altas, baño, garage, a precio reducido. Informan en el 345 de la misma calle. S-2271 5 my

SE alquila los altos de la casa 19 esquina a 4 compuesta de recibidor, sala, comedor y cuatro habitaciones, dos cuartos criados y un hermoso portal ideal para ahora que vien el calor. Precio $110 La llave en los bajos. Informan teléfono FO-1902. 18544 23 ab.

VEDADO se alquila el hermoso chalet calle Dos entre 21 y 23 de dos plantas. Planta baja: portal, recibidor, living-room, sala, comedor, pantry, cocina, despensa, un cuarto criado con su baño. Garage para 2 máquinas. Altos: 6 cuartos, 2 baños, de lujo, hall y terraza, cuarto para criados. Informan calle Cuba núm. 81, altos. Teléfono A-4005.
18575—22 Abr.

ALQUILO alto H. y 21; sala, recibidor, comedor, 4 habitaciones, baño, cocina, servicios criados, informes bodega, teléfono: F-2546. 18562 23 ab.

35 pesos se alquilan los altos del chalet calle A y 27 Vedado, con cuatro departamentos, baño, cocina y terraza, las llaves enfrente. 18558 23 ab.

SIN estrenar con todos los adelantos modernos se alquilan una casa baja y alta juntas o separadas, calle 27 entre A y B, Vedado las llaves esquina A.
18559 23 ab.

PARA VERANEAR
Se alquila en el Vedado, en casa de familia honorable y con toda asistencia, un hermoso departamento, compuesto de tres habitaciones comedor, regio baño y dos terrazas, una con vista al mar y la otra a la calle de Línea. Informan, Avenida de Wilson número 6, Vedado, teléfono F-2277. UH-18547 27 ab.

(3)—J. del Monte y la Víbora

GANGA. 80 pesos, alquilo hermosa y fresca casa, Estrada Palma No. 109; con portal, sala, comedor, cuarto de criado, garage, escalera de mármol, cinco cuartos, baño completo. Teléfono I-1524.
UH. S-2216 22 ab.

SANTOS SUAREZ 3½
Se alquilan los altos con terraza, sala, comedor, cuatro cuartos, baño, cuarto de criados y cocina. La llave en el número 1. Tel. F 2444.
17604 23 ab

ALQUILERES DE CASAS

HERMOSO CHALET
Se alquila en la Loma del Mazo, Víbora, un hermoso chalet, situado en la calle Patrocinio y Luz Caballero. Tiene un amplio portal con vista a la Habana, sala, saleta, recibidor, comedor, patio, cuatro habitaciones y baño intercalado en la planta baja y cuatro hermosas habitaciones en la planta alta con baño intercalado. Cuartos de criados con baño, garage, cocina independiente en el sótano, huerta y jardín. Informa el doctor Rafael María Angulo. Zulueta 36, altos. Teléfono M-1386
U H D ind 17 dc.

GANGA
Se alquila la hermosa casa Villa Tibidabo, situada en la calle José de la Luz Caballero esquina a Carmen, en lo alto de la Loma del Mazo. Desde su terraza se contempla el panorama más hermoso de la Habana. A una cuadra de los Hnos. Maristas. Compuesta de sala, comedor, hall, seis cuartos, magnífico baño, repostería, cocina, cuarto de criado con baño, garage con habitación para chauffeur, rodeada de jardines. La llave en la casa del lado "Villa Bellavista". Ultimo precio 110 pesos. Informan: señor Sandino. M-9556. Prado 103, altos.
E 590 ind 2 mz.

EN el mismo Parque de la Loma del Mazo con vista espléndida para la Habana, se alquila hermoso chalet propio para numerosa familia o dos familias cortas que quieran vivir reunidas con sala, gran comedor, seis habitaciones, tres de criados dos baños, cocina, despensa, terraza, jardines y garage. Informan por el teléfono I-2484, una cuadra del Colegio de los Maristas y tres del de Lourdes.
E 150 ind. 1 Fb.

LO NUNCA VISTO, CASAS EN LA HABANA, CON DOS CUARTOS A $20 Y $25

CASA EN $30
De fabricación reciente, con sala, comedor, dos cuartos de baño con piso cerámica, cocina azulejeada y decoración en todos los cielos rasos, lavaderos de ropa en la azotea, en la calle Juan Delgado 3 entre General Lee y Lacret, Santos Suárez, frente a las líneas de los tranvías. Hay agua en abundancia. Informan en la misma. 18529 23 ab.

ALQUILO casa moderna primer piso en Tamarindo 20, para abundante familia, llaves el encargado. Tel. A-9607.
18585 23 ab.

(5)—Marianao

SANTA LUCIA 4, MARIANAO
Se alquilan los bajos compuestos de sala, saleta, cuatro cuartos, baño intercalado, portal y patio. La llave allí. El dueño en el chalet de 12 y 15, Vedado.
S 2268 30 ab.

ALMENDARES 14 Y C
A la brisa, sin estrenar, alquilo dos casas, tres habitaciones, baño intercalado, con o sin garage. Teléfono FO-1762.
U H S 2263 28 ab

(B) DEPARTAMENTOS

(7)—Habana

CARLOS III NUM. 12
ESQ. A OQUENDO
Se alquilan magníficos Departamentos en los pisos 2do., 3o. y 5to. Tres cuartos dormitorios. Elevador día y noche. Precios razonables. Informes: O'Reilly Núm. 11. Departamento Núm. 506. Teléf A-4817.
U H E 914—28 Abr.

ACOSTA 31 altos se alquila una sala muy ventilada, hay agua abundante por tener motor. Informan en la bodega de enfrente. 18541 23 ab.

EN Teniente Rey 102 entre Prado y Zulueta se alquila un amplio departamento con balcón a la calle, muy barato.
18446 23 ab.

A una cuadra de San Rafael en casa de familia un magnífico departamento, dos grandes habitaciones, casa lujosa, gran baño, agua fría y caliente, mutuas referencias. Aguila 95 último piso. No hay papel en la puerta.
18579 23 ab.

SE alquila un departamento muy fresco y también dos cuartos para hombre solo a diez pesos. Lamparilla 24 altos entre por Cuba. Informan en la misma.
18545 23 ab.

(C) HABITACIONES

(10)—Habana

PALACIO Abadín, Cuba 86, casi esquina a Teniente Rey, edificio moderno, moral, tranquilo, habitaciones con lavabos, muebles, ropa, criados desde 20 pesos mensuales, agua caliente siempre. Teléfono M-9736. UH-18405 27 ab.

CASA de Inquilinato a dos cuadras del Parque Central. Se alquilan habitaciones frescas y ventiladas propias para hombres solos o corta familia. Precios de situación. Lamparilla 94, esquina a Bernaza.
18502—26 Abr.

MALECON 56
entre Galiano y San Nicolás, una habitación alta, independiente, con baño, cocina $20. Informa el encargado.
18522 23 ab

EN casa particular alquilo dos habitaciones con o sin muebles 19 y 16 pesos respectivamente o una sala para oficina o profesional. San Lázaro 134 altos, próximo a Aguila. 18499 23 ab.

SE alquila la habitación alta de Aguila 234, esquina a Esperanza, muy fresca, con entrada y servicios independientes. Informan Tel I-1630. 18543 25 ab.

SE alquila hermosa habitación en casa particular, a personas estrictamente morales. No hay cartel, para más informes Aguiar 21 entre Cuarteles y Chacón, bajos. 18570 23 ab

HABITACIONES con todas comodidades, muy frescas con agua corriente y muy bien amuebladas a precios muy rebajados, Aguila 90, entre San José y Barcelona. 18581 23 ab.

HABITACIONES

OBRAPIA 94-98. Soberbios habitaciones de 30 metros con balcones a la calle y gabinetes mamparas de 12 metros, propias para consultorio y personas de gusto. También interiores. Todas con lavabo agua corriente, luz limpieza. Desde 15 pesos. Oficinas, hombres solos. Matrimonios sin niños. Informan: portero. 18576 25 ab.

(D) LOCALES

(13)—Habana

EN punto céntrico, Barrio del Pilar, cuadra y media de Monte, se alquila una nave, bajos y altos, con entrada por dos calles, de cuatrocientos metros de superficie cada planta aproximadamente. Los bajos con piso de cemento, altos de mosaico; muy clara y ventilada; propia para industria o comercio; también sirve para garage. Alquiler de situación. Informes Estevez 43. Teléfono M-1321.
U H 16221 21 ab

SE alquila la planta baja de la casa Dragones 104, entre Campanario y Lealtad, propia para almacén, depósito o casa de comercio. Tiene una superficie de 500 metros. Informa: Fernando Rodriguez. La Dichosa. Obispo y Compostela. Teléfono M-1804.
18519 26 ab.

PARA ALMACEN O DEPOSITO
Se alquila Revillagigedo y Tallapiedra. Nueva construcción, 20 metros de frente a cada calle. Cerca de los ferrocarriles y muelles del Arsenal, Tallapiedra y Atarés. Informa: doctor Lamelas. Cuba número 62. U H 17839 26 ab.

COMERCIANTES en 50 pesos alquilo una gran nave en Nueva del Pilar 45, mucho puntal, se da contrato, para más informes Tel. A-9681, o Diaz Blanco 2. Florez. UH-18098 21 ab.

AQUILA 82, al lado de "Fin de Siglo", alto y bajo, 12x38, propia para buen establecimiento, se arrienda, contrato favorable, sin regalía, las reformas por cuenta del arrendatario. Teléfono M-4655.
UH. 18222 22 ab.

COMERCIANTES
Se alquila el gran local de Belascoaín número 637, casi esquina a Cuatro Caminos. Informan en Puerta Cerrada 81, Sr. Martín. U H S 2249 24 ab

PARA ESTABLECIMIENTO
Se alquila el pequeño y bonito local de San José 7, entre Galiano y Aguila, que se desocupará para últimos del mes. En la misma se informa.
U H 18248 25 ab.

SE alquila en Merced 71, un espléndido local, acabado de fabricar, expresamente para industria o almacén. Informan: U-2795.
UH-S-2250 4 My.

ALQUILO nave 300 metros, techo hierro, sin columnas, servicio sanitario, buen piso, tres cuadras Mercado Unico. Informan Tel. U-5324.
18452 24 ab.

SE ALQUILA
GRAN LOCAL EN LA CALLE DE BELASCOAIN NUM. 95. PROPIO PARA ESTABLECIMIENTO. INFORMAN EN BELASCOAIN NUM. 97, CUCHILLERIA.
18535—25 Abr.

SALON PARA COMERCIO
Alquilo un salón de 6x12, preparado para comercio, acabado de fabricar, pegado a Belascoaín y Rastro, propio para lechería. Informes Monte 43, altos. Teléfono A-0516. Alquiler $50.
18516 23 ab.

PROPIOS para vestidos de señora y ropa blanca, se alquila la mitad de los locales de Prado 106 y Neptuno 74, cacas ya montadas, en el giro de sombreros de señoras. Para informes en Prado 106, bajos. 18556 23 ab.

(14)—Barrios

La mejor nave de Ayesterán y Lombillo, 650 metros libres, cuarto y servicios. Informes, bodega de Amaro o I-3726.
U H 1774—80-20 abr.

LOCAL PARA BODEGA
Se alquila en lo mejor del Reparto Almendares, frente a doble línea, da por tres calles, al frente hay una gran industria, es punto ideal; doy largo contrato, módico alquiler. Informan: señor Rodríguez. FO-1719.
U H S 2267 25 ab

(F) SE NECESITAN

(17)—Criadas de mano y Manejadoras

SOLICITA una muchacha para criada de mano no importa que sea recién llegada, Tejadillo 53 bajos entre Compostela y Aguacate. UH-S-2259 22 ab.

SE solicita una muchacha para manejadora de niños y hacer limpieza, puede dormir en su casa, informan O'Reilly 93, segundo piso. 18577 23 ab.

(18)—Criados de mano

SE desa un muchacho de color para limpiar una casa o para hacer mandados. Informan Pocito 14 altos, Tel. U-4657.
18571 23 ab.

(19)—Cocineras

SE solicita buena cocinera formal que duerma en la colocación y haga algo de limpieza, sueldo 25 pesos, Calle D. No. 283 entre 27 y 29.
UH-18239 22 ab.

SOLICITO una cocinera y además para los quehaceres de una casa de poca familia. Informes calle 8 número 233, entre 23 y 25, Vedado
18510 22 ab

SE solicita verdadera cocinera repostera, para corta familia, buen sueldo, ropa limpia; se duerme en la colocación. Se exigen referencias. Llame al Teléfono FO-1622.
U H S 2273 23 ab

EN Cristo 10 altos se solicita una sirvienta para cocinar y limpieza de la casa, sueldo 30 pesos, corta familia.
18503 23 ab.

SE solicita cocinera española, solo para cocinar, es corta familia; sueldo 20 pesos. Reina 19, primer piso izquierda.
S-2276 23 ab.

SE solicita un muchacha para cocinar y limpiar para corta familia; en Crespo 15 altos. S-2269 23 ab.

NECESITO cocinera con recomendación, muy limpia, que haga plaza, para matrimonio solo, Edificio Carreño 6o. piso F. 18564 23 ab.

SE solicita una buena cocinera que sea joven y limpia y que duerma en la colocación. Sueldo de 35.00 en adelante. Calle D, entre 9 y 11 altos, frente a la Iglesia. Vedado. 18591 22 ab.

(22)—Chauffeurs

SE solicita un buen chofer español, con recomendación; en la calle 11, entre Ramón Mendoza y la calle 6. Alturas de Miramar. U H S. 2245 22 Ab

SE SOLICITAN

(24)—Personas de ignorado domicilio

SE desea saber el paradero de la señora viuda de Ramón Vigueira Lorenzo, o sus hijos, natural de Santiago de Compostela (España) para asunto urgente familiar. Dirigirse M. Santiago Calvelo Acosta 77, fonda. UH-17665 30 ab.

(25)—Varios

SE solicitan vendedores por cuenta propia para un artículo de necesidad. Buen margen. Jesús Peregrino 108 entre Infanta y Quinta de los Molinos.
U H 17812 23 ab.

SOLICITO mensajero fuerte, con bicicleta, que viva de Monserrate a los muelles, con referencias. Sueldo 6 pesos semanales. Tel. M-4655.
UH-18583 22 ab.

(26)—Agencias de colocaciones

SI NECESITA CRIADOS LLAME TELEFONO A-9682
Tenemos toda clase empleados con referencias, criados, cocineros, criadas, cocineras, manejadoras, dependientes, camareros, fregadores, chauffeurs, jardineros. La Complaciente. Sol 104.
U H 15021 30 ab.

VILLAVERDE Y COMPAÑIA
O'Reilly, 13. Teléfono A-2348
Unica Agencia que dispone de personal competente y recomendado por sus aptitudes, moralidad y referencias. Se mandan a cualquier punto de la Isla. Villaverde y Ca. O'Reilly 13. UH 17728 17 my

LA LEONESA. SUAREZ 29
Teléfono A-8816
Gran Agencia de Colocaciones. Ofrecemos, si usted necesita, cocineros, cantineros, dependientes café, fondas, carnicerías, repartidores cantinas, chauffeurs, cocineras, criadas. Suárez 29. Teléfono A-8816. U H 17906 25 ab

(G) SE OFRECEN

(27)—Criadas de mano y Manejadoras

DESEA colocarse de criada joven española recién llegada. Informes teléfono A-7994. 18428 23 ab

SE ofrece una joven seria en casa de moralidad para manejadora; también aceptaría viajar. Informes en Estrella primer piso. 18492 23 ab

MUCHACHA americana, habla perfectamente español, desea colocarse de manejadora. Tiene referencias inmejorables Puede salir de la Habana, con familia respetable. M-7122.
18550 23 ab.

SE desea colocar una muchacha española de criada de mano o manejadora, y si la enseñan también se coloca para cocinar y limpiar para un matrimonio. Informan Tel. U-3498 18496 23 ab.

SE desea colocar una muchacha española para criada de mano o para cuartos. Informes en el elevador de Habana 86. 18498 23 ab.

SE ofrece una muchacha española de criada de mano o manejadora. Informes Dolores 16 y 17 No. 329. Lawton.
18500 23 ab.

DESEA colocarse una española de criada de mano o manejadora, entiende algo de cocina y desea corta familia o de moralidad, sabe su obligación y lleva tiempo en el país, informan Habana 210 bajos. 18504 23 ab.

SE ofrece una peninsular de mediana edad para criada de mano, sabe bien su obligación, no trabaja por menos de $25, no le importa salir al campo por $30, para más informes Tel. F-5638.
18505 23 ab.

DESEA colocarse una muchacha joven española de criada de mano o para cocinar y limpiar para un matrimonio solo. Informan Monte 132 altos.
18507 23 ab.

DESEA colocarse una joven española para criada de mano a un matrimonio solo. Informan Tel. M-5690, preguntar por Mercedes. 18525 23 ab.

SE desea colocar una joven española de criada de mano o manejadora, tiene referencias, no le importa ir a los repartos. Informan 11 entre 16 y 18, Reparto Almendares, Marianao. teléfono FO-1747. 18526 23 ab.

DESEA colocarse una joven para criada de mano o de cuartos. Informan en Compostela 96 altos. Tel. M-8438.
S-2277 23 ab.

DESEA colocarse una muchacha española de criada de mano, es formal y tiene referencias, o de criada de cuartos, informan Tel. I-5479. S-2279 23 ab.

SE desea colocar una muchacha española para criada de mano, manejadora o para cuartos a un matrimonio solo. Informan Tel. F-1261. 18534 23 ab.

SE desea colocar una joven española par criada de mano o manejadora, tiene referencias de casas donde ha trabajado. Informan en Teniente Rey 47. Teléfono A-4083. 18540 23 ab.

JOVEN española desea colocarse de criada de mano o manejadora o de cuartos, tiene referencias. Informan teléfono U-4669. 18542 23 ab.

DESEA colocarse una muchacha española de criada de mano o manejadora, con referencias, informan calle 3a. Víbora. Teléfono: I-7787.
18450 23 ab.

DESEA colocarse una joven peninsular de criada de mano o manejadora, informan Oficios 68. 18582 23 ab.

DESEA colocarse de criada de mano señora recién llegada, informan Teléfono: F-1016 y F-2295. UH-18580 23 ab.

DESEA colocarse una señora joven española de criada, entiende un poco de cocina ,en la misma se coloca una niña de 14 años, desean colocarse juntas y también se colocan separadas, Príncipe 4, teléfono U-2946. 18574 23 ab.

DESEA colocarse una joven española para ayudar a los quehaceres de una casa. Informes Mercaderes 19. Teléfono: M-3390. 18573 23 ab.

(28)—Criadas de Habitaciones y Coser

UNA señora peninsular de mediana edad se ofrece para las habitaciones. No corta; cose a mano y máquina. También teje. Informan en el Tel. U-2386.
18557 23 ab.

DESEA colocarse una joven española para cuartos o manejadora. Está acostumbrada con los niños o para los quehaceres de un matrimonio solo. Tiene referencias. Informan Teléfono A-7658.
18548 23 ab

DESEA colocarse una muchacha española para criada de cuartos y coser, sabe cortar y desea casa seria, informan en Habana 87, por Lamparilla altos.
18578 23 ab.

SE desea colocar una muchacha para criada de cuartos o coser, corta por figurín o para criada de mano, sabe cumplir con su obligación y tiene recomendaciones. Informan Tel. F-5697.
18584 23 ab.

(29)—Criados de mano

DESEA colocarse joven español de criado de mano o camarero u otro trabajo análogo. Tiene referencias. Informan: Tel. A-8816. UH-17908 23 ab.

SE ofrece criado práctico y cumplidor con muy buenas referencias y modestas pretensiones. Teléfono F-1874.
UH. 18196 21 ab.

DESEA colocarse un joven español para criado de mano o de jardinero. Teléfono A-8350. 18546 23 ab

SE ofrece un buen criado de mano español lo mismo camarero, portero o cualquier trabajo, muy práctico y buenas referencias de casa particular. Teléfono M-3229. 18501 23 ab.

DESEA colocarse un joven español de criado de mano sabe servir la mesa a la rusa, lleva tiempo en el país, siempre trabajó en casas finas. Tel. F-2560.
18513 23 ab.

CRIADO de mano español práctico en servicio fino solicita colocación sin pretensiones, tiene referencias y sale al interior. Animas 68, bodega. Tel. A-8562.
UH-18537 22 ab.

SE ofrece un buen criado de mano, peninsular. Tiene referencias de casas conocidas. Lo mismo se coloca de portero o camarero. Teléfono A-4792.
18549 23 ab.

JOVEN español desea colocarse de criado de mano, sabe servir mesa y planchar ropa de caballero, trabajó en buenas casas y tiene referencias, teléfono M-4062. UH-18586 22 ab.

SE ofrece criado práctico, tiene buenas referencias. Informan en La Luna, teléfono F-2398. UH-18514 23 ab.

SE OFRECEN

(30)—Cocineras

DESEA colocarse una española de cocinera. Lleva tiempo en el país. No duerme en la colocación. Solo para la cocina y corta familia. Omoa No. 1. A-6643. U H 17937-38.—21 Ab.

DESEA colocarse una señora de mediana edad para la cocina y limpiar, tiene quien la recomiende. Informan en el Tel. A-8110. UH-17925 20 ab.

DESEA colocarse una joven española para cocinar y limpiar para corta familia. Desea casa de moralidad. Teléfono I-2906. No se coloca menos de 25 a 30.
U H 17940 20 ab.

SE desea colocar una cocinera española, lleva tiempo en el país, sabe cumplir con su obligación, llamen al teléfono A-0527, no duerme en la colocación.
UH. 18108 21 ab.

ESPAÑOLA de mediana edad desea colocarse para cocinar y limpiar con corta familia o para criada de mano o manejadora; es trabajadora y formal; va al campo. Compostela 4, bajos, teléfono M-4912. 18426 23 en

SE desea colocar una gran cocinera en casa de moralidad; sabe cocinar a la española y criolla; hace 30 platos diferentes; también hace plaza. Calle 23 número 175, entre I y J, habitación núm. 23, Vedado. 18474 23 ab

DESEA colocarse una señora española, para cocinar; entiende de repostería. Tiene referencias. Informan Progreso 19.
18555 23 ab.

SE desea colocar una señora formal para la cocina. Informan en Villegas 128. Tel. A-8110. 18511 23 ab.

DESEA colocarse una española de cocinera, hace un año que lleva en el país. Se prefiere sea matrimonio o señoras solas, no le importa hacer algo de limpieza. Informan Calle Patria 4. Cerro.
18444 23 ab.

SE desa colocar una muchacha española de cocinera, es repostera, o para matrimonio solo duerme en la colocación, sabe cumplir con su obligación, informan 23 esquina a Baños, teléfono F-1975.
18572 23 ab.

SE desan colocar

INFORMACION GENERAL DE PROVINCIAS

MATANCERAS

EL GRAN BAILE DEL NAUTICO

En la playa azul.

Fiesta esplendorosa esa del Sábado de Gloria en la aristocrática sociedad de la bella playa cardenense.

Fué un gran acontecimiento social.

Al que dieron relieve las sociedades de la Habana, Matanzas y Cárdenas, representadas allí por sus figuras más prestigiosas.

Llegaron los excursionistas yumurinos a la linda playa en plena tarde.

Debo consignar antes de seguir adelante, que voy a reseñar esta fiesta por los datos interesantísimos que sobre ella me trae mi amiga tan gentil, la Directora del Tennis, Ondina Muñoz.

Faltó el Cronista a ella.

Porque durante toda la semana ha estado bajo las molestias de un fuerte ataque de ácido úrico que lo tenía postrado.

Tarde magnífica, decíame mi gentil informante, al relatarme la deliciosa excursión a Varadero.

El sol de abril, quebrándose sobre aquellas esmeraldinas aguas que tienen por marco la blanca arena que semeja un rocío de perlas, doraba con sus rayos de fuego el paisaje soberbio que a su llegada allí a todos ofrecía la Playa Azul.

Reina la alegría en ella.

Ocupados en su mayoría los chalets del Arcachon cubano, alternaban con las familias veraneantes de la Habana, que han escogido aquello como plácido retiro para los días de Semana Santa, las de la Perla del Norte que también allí disfrutan de una calma, de un sosiego tan en consonancia con esa época cuaresmal.

A las diez era un ascua el Club.

Como una gran llama de luz, reflejábase sobre las tranquilas aguas, reflejadas a la vez en sus salones, las beldades de la élite de la Habana, Matanzas y Cárdenas.

Presidía la excursión de aquí el Presidente del Liceo, doctor Armando J. Estorino, con su esposa la señora Susana Simpson.

Iban con ellos tres señoritas tan graciosas, tan bellas, como Esther Mesa, Carmita Cabarrocas y Susy Estorino.

Ocupaban otra de las máquinas que llegaron a Varadero procedente de esta ciudad, los esposos Casabuena-Suárez-Rivas, con las señoritas Rosy Solomón y Ondina Muñoz y Rosa América Ulmo.

En el carro de los Valdés Cartaya hicieron el viaje Carlos, Gustavo y Silvio con Mongo Zapico y Juan Tapanes y Manolo González.

Iba en su máquina el doctor Dibigo.

Resaltando en los salones del Náutico estaban María Luisa Menocal y Argüelles, Vivien Conill Hidalgo y Ernestina Sarrá Larrea.

Tres leaders de la jeneusse habanera.

Muy lindas también las Sánchez Cullmen, las hijas del opulento hacendado camagüeyano.

Y también de la Habana, ya que allí reside ahora, Fina La Rosa, la hija del Vicepresidente de la República.

De la gentry cardenense mencionaré entre otras señoras presentes al baile a la señora Flora Muñoz de Argüelles, a Edilia Neyra de Hernández, de fascinadora belleza; a Gloria García de Pérez, a Silvia Amador de la Torre, y a las señoras de Mederos, de Zayas, de Estévez.

Consuelo García de Bretos y su hermana Angelina, la señora de Roig.

María Adela Fernández, formando grupo con Rositica Gou y sus primas Aixa y Gisela y las señoritas Pérez Lamar.

Estaba en el baile el Secretario de Comunicaciones, Rafael Sánchez Aballí.

Y el Alcalde de Cárdenas, Humberto Villa.

De madrugada, con los primeros claros del día, terminaba la fiesta del Náutico.

Y comenzaba entonces la fiesta de la naturaleza.

Un amanecer en Varadero es una aurora en la gloria.

De ella disfrutaron nuestros excursionistas que bien entrada la mañana emprendieron el viaje de regreso a Matanzas, encantados de las horas pasadas allí.

Tengo de todos una expresión: la de significar su gratitud por las muestras de cortesía que les dispensaron los Directivos del Náutico.

La gentileza en ellos es proverbial.

LA BODA DE AYER

Tres íntime.

Así la ceremonia nupcial que dejó unidos para siempre a Alicia Muñoz y Santiago Alegría.

Fué en la mañana esa ceremonia.

Y fué en la casa, en la residencia de la familia Badía, calle de Milanés número cien.

Una deidad la señorita Muñoz en ese día de sus esponsales.

Ataviadas con ricas galas, prendida con gusto irreprochable, y realzada su belleza por la alburа de su toilette, fascinaba Alicia en su recorrido hasta el altar.

Belleza inspiradora, de angelical semblante, de dulzura infinita esa novia del domingo, su aparición ante el ara despertó la admiración de que me hago eco.

Semejaba un lirio.

Junto a ella, radiante de felicidad, ocupó su puesto ante el altar Santiago Alegría, el elegido de la señorita Muñoz.

Breve la ceremonia aunque siempre interesante, cambiáronse los anillos, cruzáronse las arras, y bendecida la pareja, recibieron de amigos y familiares los parabienes del caso.

Se sirvió un desayuno a los invitados entonces.

Y en pos de la dicha, que se iniciaba para la gentil pareja desde aquellos instantes marcharon raudos en el más glorioso de los viajes los esposos Alegría-Muñoz.

Suscrito fué el pliego matrimonial de esas nupcias, por los señores Luis Cuní y Ezequiel Caballero, y por el Ldo. Wenceslao González Solís y el señor José María Altuna.

Apadrinaron la unión la señora Carmen Mujica viuda de Alegría y el señor Badía.

Réstame desear a esa pareja una eterna luna de miel.

Sin ocaso ni fin.

LA VIUDA DE DIAZ

Rosa América Ulmo.

Es su estado gravísimo a la hora en que escribo estas líneas y se desespera de salvarla si no hace un milagro la Providencia.

Buena y sana ayer, llegada instantes solo hace, de Varadero en plena primavera de su vida, se asoma ahora a los bordes de la muerte la desdichada señora.

No sé como escribo estas líneas.

Porque el golpe anonadante, de esos que aniquilan y enloquecen, tiene mi mente embargada desde que supe la fatal nueva.

La vida es esa.

Pasamos del llanto a la risa como pasa la tarde a la noche.

A la alegría, suceden las lágrimas, a la luz la sombra, a la felicidad el infortunio.

Velando a la cabecera de Rosa Ulmo está desde las diez de la mañana el doctor Luis A. Cuní que hace lo imposible por salvarla.

¿Lo habrá logrado cuando vean la luz estas líneas en el periódico?

Yo lo pido a Dios así.

De él lo encarece y lo pide toda la sociedad de Matanzas.

EN LA GREY CATOLICA

Una nueva cristiana.

Recibió el domingo las sagradas aguas la lindísima muñeca hija de los esposos América Caballero y Bernardo Junco.

Se bautizó en la Catedral.

Siendo sus padrinos la señora Laura Gil y el Ldo. Guillermo Caballero.

Con los bellos nombres de Silvia América ha quedado inscrita en los libros de la cristianidad la encantadora niña.

Lleven estas líneas un beso a Silvia América.

NUEVA RESIDENCIA

Del Alcalde.

Para los altos de la Villa de Madrid, edificio magnífico que se alza airoso en la calle de Milanés, han trasladado su home los esposos Benigno González y Carmita Solaun.

Se ofrecen allí a sus amistades.

UN BABY

Segundo de su prole.

Llega con toda felicidad al hogar de un matrimonio tan distinguido y que goza en la sociedad matancera de tantos afectos, como los esposos Candita Heydrich y Manolo Estrada.

Hizo su aparición en aquella hermosa Quinta de la Calzada de Betancourt el tierno ángel en la mañana del viernes, colmando de alegrías a sus padres y formando parejita simpática con Raúl, el primogénito.

Reciban mi enhorabuena Candita y Manolo.

DE VIAJE

Rumbo a Europa.

Nos abandonaron hoy con dirección a la Habana, para salir de allí el sábado para New York, los esposos Juanita Carnot y Esteban Baquedamo.

Se detendrán en los Estados Unidos solo días.

Para seguir viaje en el magnífico trasatlántico "París" hacia playas de Francia.

Del Havre tomarán pasaje a Pau donde pasarán una temporada junto a su señora madre, Luisa Audebelle y seguirán después a París, a San Sebastián, a Niza.

Tengan una travesía felicísima.

Y sepan sus amistades, que por la premura de su viaje, no han podido los esposos Carnot-Baquedano, despedirse de todas sus amistades.

Me encomiendan que por ellos lo haga.

Lo que cumplo gustoso.

BIENVENIDAS

Varias que consignar.

La primera para Charo Menocal que está de nuevo entre nosotros después de días muy gratos en la capital.

Saludaré también a Manolo Ruiz Millar, el joven Catedrático del Instituto de Santa Clara que pasó entre nosotros los días de Semana Santa.

Regresó ya a las Villas.

También el doctor Bernardo González Rebull, fué huésped nuestro sábado y domingo.

Y Pepe Suárez Rivas.

PESAME

Va muy sentido para la familia de Azcárate que pasa en estos momentos por horas de gran tribulación.

No necesito decir que se trata del fallecimiento del Ldo. Eduardo Azcárate y Fesser, alto prestigio de la magistratura cubana.

La prensa todo de la Habana ha llenado sus columnas con artículos e informaciones sobre el ilustre desaparecido y el brillante tributo póstumo que se le rindió.

Con mis frases de condolencia para todos los de ese apellido, va muy sentido mi pésame para el Dr. Nicolás Azcárate, a quien se aprecia y se distingue en Matanzas.

ALEGRIAS DE UN HOGAR

Grande y santa la que reina hoy en casa de los esposos Isabel Martínez y Juan Ravelo.

Un hermoso muchacho, sonríe desde la tarde del sábado en su cuna de encaje, colmando los anhelos de esos padres.

Para ellos mi enhorabuena.

PEPE MENENDEZ

El triunfador.

Obtuvo el domingo los dos premios que se jugaron en el Club de Cazadores, el simpático sportman.

A tiro de platillo y a tiro de revólver, venció Menéndez entre todos lo que se oponían a esos premios del Alcalde Municipal Benigno González y del Presidente del Club Miguel Beato.

Po cierto que en las elecciones efectuadas en la tarde del sábado para renovación de la Directiva, fué reelecto el doctor Beato por unanimidad.

Es insustituible en ese cargo.

Porque nadie con más entusiasmos ni mas iniciativas que él.

Reciban Menéndez y Beato mis felicitaciones, el primero por su triunfo en las competencias, el segundo por la prueba de afectos que acaban de darle los socios de dicha Institución.

CARMEN HERQUES

La linda jeune fille.

Llegó ayer a Matanzas después de una temporada de varias semanas que pasó en la Habana, la hija del Secretario del Gobierno Provincial.

Con sus tíos Patricio Sánchez y Finona Carnot, disfrutó Carmen, de las fiestas todas del carnaval pasado.

Asistió a los paseos.

Frecuentó los clubs elegantes, el Yatch, el Tennis y deja de su estancia en la Habana una estela de simpatías.

Welcome gentil.

MARIA TERESA SIERRA

Nuestra reina.

Embarcó para la Habana el lunes, y cuando vean la luz estas líneas estará ya hecha la elección de la Reina Nacional.

Soberana del gran Certamen del DIARIO DE LA MARINA, que tiene su epílogo glorioso en ese acto celebrado ayer, bajo la Presidencia del señor Edelman y los seis gobernadores de la Isla, o sus representantes.

¿Quién la electa?

En vísperas de ese acontecimiento, no podría callar mis simpatías por la señorita Sierra.

Es la Soberana de nuestra provincia.

Y es linda entre las lindas.

LA ULTIMA NOTA

Para cumplir el encargo que me dejaran los esposos Ricardo Rodríguez Casares y Paquita Morales Pasalados de despedirlos de todas sus amistades, ya que no pudieron hacerlo ellos personalmente.

Cumplo gustoso la encomienda que llega a mí por conducto del Juez de Primera Instancia mi buen amigo el doctor Romeu.

Manolo JARQUIN.

DESDE VICTORIA DE LAS TUNAS

MONUMENTO A LA MEMORIA DEL JUEZ GONZALEZ SOLER

Durante la época del gobierno del general Menocal fué victimado por el ex representante a la Cámara Guillén, el Juez de Victoria de las Tunas Antonio González Soler. en momentos que ejercía éste funciones de Presidente de la Junta Municipal Electoral.

Aquel crimen quedó impune por la extensión que se ha venido dando a la inmunidad parlamentaria: pero si no tuvo la sanción penal que merecía, fué, en cambio, cívicamente condenado por la opinión pública y por el mismo cuerpo electoral que no volvió a favorecer con sus votos a Guillén.

N ha parado ahí la condenación del crimen. Ahora, y ello es una demostración elocuente de que ciertas acciones no se olvidan y en alguna forma siempre las castiga la sociedad ofendida, un grupo de ciudadanos va a perpetuar la condenación del crimen, erigiendo un monumento a la memoria del Juez González Soler en el cementerio de Victoria de las Tunas; monumento que en verdad estaría mejor, a los efectos que se persiguen, en una plaza pública.

Para la erección de ese monumento se ha constiuído en la citada localidad un Comité gestor, compuesto en la siguiente forma:

Presidentes de Honor: Dr Norberto Mejías; Dr. Manuel Cañas Pozos; Dr. Eduardo Martínez Moreno; Dr. Ricardo Oxamendi de O.; Dr. Emilio Lemus Medina; El Excmo. Sr. Marqués de San Miguel de Aguayo, y don José B. Sánchez.

Presidente efectivo: Reynerio Villamar Mayo.

Vicepresidente: Dr. Ricardo Rodríguez R.

Tesorero: Angel Licea Rivero.

Sec. de Correspondencia: José E. Villoch.

Vocales: Dr. Rafael Silva; Carlos Escalante Belo; Dr. Domingo E Rodán Capaz; Dr. Angel Muñoz Rodríguez; Dr. Favila de la Cruz; Ramón Villamar Mayo; Antonio Rodríguez; Luis F. Cabrera;. Exuperancio Orive; Dr Manuel F. Valenzuela; Carlos M. Rodríguez Tamarit; Claudio Aguilar Cordero y Carlos Olave.

'Este Comité—se me dice, en una comunicación—tiene por funciones todas las principales y anexas que sean bastantes o necesarias para construir un monumento a la memoria de Antonio González Solar en el cementerio de esta ciudad (Victoria de las Tunas) y en el punto que dicho Comité acuerde posteriormente, aportando el metálico, haciendo las gestiones de propaganda y circulación que crea imprescindibles para llegar a este resultado, así como todo lo relativo a la designación del sitio y compra del terreno, contratación de obreros, construcción escultórica y demás necesidades del propósito.

'Se constituye una comisión formada por los doctores José A. Veloso y Serrano y Favila de la Cruz y el señor Carlos Escalante Bello, la cual estará encargada de producir la mayor publicidad posible del propósito del Comité, de los actos del mismo, de las resultas que se vayan obteniendo, comentando gráficamente en periódicos y revistas la idea inspiradora de este organismo, a fin de hacer más intensas las contribuciones metálicas de los que simpaticen con la idea, siendo obligación de este Comité dar cuenta cada sábado de sesión lo que en ese sentido haya realiado la semana precedente.

'El monumento será formado al rededor de esta idea central: un busto del Juez González Solar, en la parte psterior, una alegoría representando a la Justicia con el símbolo roto o echado a los pies, sin perjuicio de los detalles artísticos que para completar esa idea crea conveniente el artista a quien se le encomiende la labor.

'La fecha de la colocación de la primera piedra del monumento será el día cuatro de julio, aniversario de la muerte del doctor Antonio González Solar, celebrándose un acto solemne en la forma que el Comité acuerde, con una misa solemne de requiem en la Iglesia Parroquial por el alma del extinto como el primer paso efectivo para la reparación justiciera.

Es de esperar que los miembros de la magistratura, por haber pertenecido a ella el Dr. González Solar y, más que por eso, por haber muerto trágicamente en momentos en que ejercía sus funciones y a causa de no doblegarse ante las exigencias inadmisibles de un político, contribuyan a la erección del monumento de referencia, y que lo mismo hagan cuantas personas tienen conciencia de lo que significa el hoemnaje que se quiere rendir a aquel Juez: homenaje con el que no sólo se salva del olvido un nombre que merece ser recordado, sino, y esto es lo que importa más, se advierte a los legisladores que delinquen al amparo de la inmunidad parlamentaria, que los delitos vulgares en que incurren no quedan del todo impunes, porque en alguna forma los castiga la sociedad ofendida.

NOTAS DE JAGÜEYAL

MI DESPEDIDA

Por necesidad de tener que ausentarme de esta localidad una temporada de tres o cuatro meses, abandono mi cargo de corresponsal y me despido de mis amables lectores y de mis dilectos compañeros y compañeras que redactan esta querida página de provincias.

Ocupará interinamente mi cargo un querido amigo y excelente camarada, el señor Mario Cartaya, quien con su cultura e inteligencia sabrá llenar sobradamente su cometido.

MI CONDOLENCIA

Recíbala el cultísimo compañero señor Francisco González Bacallao, admirado cronista social de la bella Perla del Norte, por la sensible pérdida de su querido padre político.

Deseo resignación al admirado compañero en dolor.

Juan M. Herrera,
Corresponsal.

DESDE CONSOLACION DEL NORTE

NOTICIAS DE UN CRIMEN, QUE PARECE HABER TENIDO POR MOVIL EL ROBO

UNA ACLARACION Y ALGUNAS NOTAS DE INTERES LOCAL

Llegan a este pueblo noticias dispersas, pero fidedignas, de la espantosa tragedia en que perdió la vida el señor Francisco Verea, comerciante establecido en el barrio de "Las Pozas" y que durante mucho tiempo fué nuestro convecino.

El móvil del hecho parece haber sido el robo. El señor Verea conducía una importante suma; lo que en todo tiempo es una imprudencia y más en los de miseria que atravesamos.

Recibió dos tiros, no obstante lo cual, pues eran mortales, sobrevivió algunas horas.

Por fuerzas del Escuadrón 24, pertenecientes al puesto que manda nuestro estimado amigo el Capitán Rodolfo Chipi, fué detenido, como presunto autor del hecho, Cándido Abreu, al que se le ocupó una escopeta, con las iniciales de un hermano.

El detenido, antiguo vecino del barrio de Arroyo Rico, no tiene antecedentes que le perjudiquen, y se nos dice que es un hombre honrado y trabajador, con unas notas excelentes durante el tiempo en que perteneció a la Policía Municipal de este pueblo.

Esperemos que el tiempo y los juzgadores esclarezcan este misterioso hecho, en que perdió la vida el infeliz don Pancho.

¡¡QUE GRACIOSOS!!

Nos comunica nuestro respetable Párroco señor Fulgencio Varela, que varios mozalbetes, en edad ya de coger un fusil o, por lo menos, de empuñar una mocha e irse a tumbar caña, han tomado nuestra iglesia parroquial como campo propicio para matar sus ratos de ocio y demostrar ante las damas un ateísmo bestial que creen muy gracioso esos "niños góticos".

Parece que nuestras damas no le han visto la gracia a esa actitud de "espíritus fuertes", a ese deseo de demostrar una falta de creencias que pugna con las que tienen los demás, pues varias de ellas se han quejado de esa "graciosa" incorrección al señor Varela.

Ya saben esos "graciosos" mozalbetes que en días pasados rebuznaban en la iglesia, que allí no se consentirá más que hablen en el idioma que les es más conocido, porque el señor Juez y el Jefe de la Policía tienen conocimiento del hecho.

Y ese señor Juez, de maneras afables, de aspecto físico simpático, de trato siempre amable, nos viene demostrando a diario que para poner una multa de cien pesos o una condena de cien días, no hace falta poner la cara feroche.

¡Ya saben a qué atenerse los ateos de guardarropía!

El que no quiera ir a la iglesia, que no vaya. Pero el que va, debe ir con el respeto que debemos a un lugar donde no se nos llama.

Así lo hacen las personas decentes.

¡NO, COMPAÑEROS!

Nuestro compañero de Dimas, señor Conde Apolo, dice en unas de sus leídas correspondencias, que no pertenece a la "Asociación de Corresponsales" que se fundó gracias a las iniciativas del señor Hernández Pérez y el señor Sánchez, y después se extiende en unas cuantas consideraciones para demostrar su razón de no querer ser miembro de ese organismo.

Se equivoca el amable compañero al creernos iniciadores de esa Asociación que no sabíamos, tan siquiera, que existiera.

Nosotros, amable y distinguido colega, no somos casi nunca innovadores y jamás vamos a donde se nos quiere llevar, sino a donde nos place ir.

Para ser miembros de esa Asociación teníamos que conocer sus bases, lo que quiere, lo que pretende, lo que ha de hacer por la clase a que pertenecemos.

Cansados aquellas antiguas Asociaciones de Corresponsales que pasaban circulares a sus miembros para apoyar al candidato tal o cual, que no agradecía los favores más que al iniciador de la campaña, preferimos ser uno de los tantos que silencian esas glorias locales, provinciales o nacionales.

Sepa, pues, el señor Conde que nosotros no iniciamos nada.

HACIA LA HABANA

Ha partido hacia la Habana acompañada de su señor padre el Comandante José Antonio Cruz, la distinguida dama doctora Carmen Cruz de Hernández, esposa de nuestro buen amigo el dector Hernández Padrón.

Deseamos que la temporada que pase entre los suyos en la capital de la República, sea grata para la señora Cruz de Hernández Padrón.

NOTA DE AMOR

La encantadora señorita Nena Godoy hija de una distinguida familia de este pueblo, ha sido pedida en matrimonio por el apreciable joven Narciso Rodríguez Jaimerena.

Hizo la petición el señor Magín de la Torre, Adtministrador del Hotel Venones.

Consignada tan grata nueva, solo nos resta enviar nustra afectuosa enhorabuena a tan simpática parejita.

TRASLADO DE DOMICILIO

Nuestro estimado amigo el señor Francisco Azcuy, Tesorero del nuevo Ayuntamiento, ha fijado, en unión de su distisgida esposa, su domicilio en este pueblo.

Así nos lo participa en atenta B. L. M. que mucho agradecemos, a la par que le deseamos infinitas venturas en su nueva morada.

Sánchez, Corresponsal

A los Señores Corresponsales

Para facilitar la revisión de las correspondencias, rogamos a nuestros estimados colaboradores que al escribir sus cuartillas dejen siempre espacio suficiente entre renglón y reglón.

Así, cuando sea menester efectuar correcciones de estilo o de otras índole, no habrá el peligro de que por confusión se entorpezca el trabajo de los linotipistas o se produzcan erratas.

Rogamos también, muy encarecidamente, que sólo se escriban las cuartillas por una cara, y que si son manuscritas se procure hacer la letra clara y utilizar pluma.

A ser posible, debe emplearse preferentemente la máquina de escribir.

DE TAGUASCO

UNA INSTANCIA AL SECRETARIO DE COMUNICACIONES

Firmada por banqueros, comerciantes, propietarios, ganaderos y otros elementos de solvencia y significación social, ha sido enviada al señor Secretario de Comunicaciones una instancia en favor del señor Antonio Dalmau Cruz, para que sea repuesto en el cargo de Administrador de Correos en esta localidad.

No sólo por la respetabilidad de las personas que espontaneamente han autorizado la instancia con sus firmas, sino por tratarse de una gestión que por espíritu de justicia debe ser acogida con simpatía, me complazco en reproducir el citado documento, que dice así:

Zaza del Medio, 2 de abril de 1927.

Sr. Rafael Sánchez Aballí.
Secretario de Comunicaciones.
Habana.

Señor:

Los que suscribimos, interpretando los sentimientos del pueblo de Zaza del Medio, siempre atento y leal a los principios democráticos y a los ideales de justicia del actual gobierno del país, que viene por norma a afianzar sobre sólidas bases las máximas de aquellos héroes que todo lo sacrificaron por la patria, teniendo conocimiento de que el señor Administrador de Correos de esta localidad, Antonio Dalmau Cruz, ha sido declarado cesante de empleo y sueldo, sin un motivo justificado, pues no hay nadie quejoso de su conducta al frente de la Administración, estando el pueblo satisfecho de sus servicios, venimos a suplicar a usted, por este medio, la reposición en el expresado cargo, del señor Dalmau.

Se trata de un cubano de acrisolada conducta, que tiene que atender a su familia pobre y que lleva cinco años de servicios en el ramo de Correos, sin que en ese transcurso de tiempo, haya demostrado otra cosa que una puntual honradez en todos sus actos, según hemos podido comprobar.

Todas las fuerzas vivas de esta localidad, ajenas a partidarismos y sin ningún matiz político, verían con agrado que usted, señor Secretario, se dignase atender esta súplica que le dirigimos con la seguridad de que no pasará desapercibida en esa Secretaría que usted con tantos merecimientos ocupa.

Tenemos conocimiento de que no ha sido nombrado oficialmente el sustituto del señor Dalmau, y, por este motivo, abrigamos la esperanza de ser oídos, pues únicamente nos impulsa en nuestro propósito: un extricto sentimiento de justicia, un deber de ciudadanos conscientes de nuestros actos y una lealtad inquebrantable a todos los hermosos principios que tienen por base, procurar que nunca sea empañada con acciones mezquinas, la estela luminosa de la verdad.

Tenga usted la firme convicción de que, con el mismo anhelo que hoy nos dirigimos a usted en actitud suplicante, lo haríamos en el caso de que estuviesemos conformes con la actitud que asumiera dicho empleado, porque sentimos honda satisfacción en cooperar con nuestros actos al mejoramiento del país, que ya siente los efectos bienhechores de una Administración honrada y laboriosa.

Al rogarle, nuevamente, atienda nuestra suplica, que es la del pueblo de Zaza del Medio, aprovechamos la oportunidad para reiterarle el testimonio de nuestra consideración y respeto.

De usted muy atentamente,

Hay Setenta Firmas.

En el periódico "El Liberal Espirituano" hemos leído, con muchísimo gusto, el mensaje del Alcalde Municipal de Sancti Spíritus. señor Ruperto Pina Martín.

Nos ha causado magnífica impresión ese documento, porque en él se sugieren muy plausibles ideas y se esbozan proyectos que, de llevarse a la práctica, darán gran impulso al progreso de esta comarca.

Se interesa el Alcalde en el arregio de las malas vías que unen a este pueblo con zonas cañeras y tabaqueras, como son **La Campana, Los Limpios, Los Pasitos, Lebrijas y Manaquitas**; caminos que en el tiempo de las aguas se ponen intransitables y materialmente no pueden utilizarse, sin correr gran riesgo, para el trasporte de los productos agrícolas.

Veremos si el señor Alcalde cumple sus propósitos en cuanto a eso y otras cosas, entre ellas la continuación de las obras del Cementerio, las que, según mis noticias, han sido paralizadas por no ajustarse a los requisitos que exige la Sanidad, frustrándose con ello, al menos por el momento, las esperanzas de los vecinos de este pueblo y su comarca, que con su peculio han contribuido al costo de dichas obras.

El Municipio consiguió en sus presupuestos $1.000 para esas obras; pero, para cumplir los requisitos señalados por la Sanidad, hacen falta $2.000, cantidad que esperamos acuerde aportar el Consistorio espirituano para dejar terminado cuanto ántes el Cementerio.

Abril 13.

El Corresponsal

DESDE GÜINES

Nuestro buen amigo y compañero el poeta Ernesto Fernández Arcendo, nos participa que un grupo de amigos del muy estimado doctor Ramón Casas Bacallao, ofrecerá a este el próximo sábado 23 del actual, un almuerzo con motivo de su toma de posesión como consejero provincial, y de su designación para Secretario del Consejo.

Hé aquí un homenaje merecido, al que gustosos nos adherimos, ya que el nuevo Consejero habrá de hacer por los intereses güineros cuanto pueda, desde el importante cargo que hoy ocupa.

SE INAUGURO EL NUEVO CAMPO DE SPORTS

Según estaba anunciado, y ante un crecido número de espectadores, se acaba de inaugurar el Parque **Cerveza Tropical**, nuevo campo de sport que Güines debe al entusiasmo y actividad del industrial local señor Nicolás B. Lluy.

Ocuparon el tereno primeramente los equipos de base ball **Atlético de la Policía de la Habana y Allático Güinero**, venciendo el primero tras una labor reñida que le conquistó aplausos para los dos clubs.

Los equipos de Foot Ball "Fortuna", de esa capital, y "Güines", celebraron un reñido encuentro, correspondiendo la victoria al Fortuna no obstante las buena labor y el entustismo del equipo güinero.

La fiesta finalizó con un lucido baile por la tarde, en los salones del Casino Español, tomando parte en él además de las distintas familias que a los visitantes acompañaban, muchas de la localidad.

A juzgar por el entusiasmo demostrado ayer por los sitmpatizadores del balón y de la pelota, la temporada de este año, entre nosotros, a ser muy animada.

Y lo sería más, si la carretera de esa capital a ésta no estuviese tan abandonada nuevamente, pues sólo por pura necesidad se puede transitar hoy por ella.

Tal es el número de baches, algunos convertidos ya en furnias, que en elal hay.

UNA BODA

Ayer mañana unieron sus destinos la bella señorita Felisa Marrero, hija del estimado comerciante local señor Pachín Marrero, y el señor Amado González, apreciado Jefe del cuerpo de policía de esta villa.

Les deseamos una larga y venturosa luna de miel.

El Corresponsal

Güines, 17 de Abril de 1917.

NOTAS DE AGRAMONTE

Como ya había anunciado en mis crónicas anteriores se llevó a cabo la fiesta bailable en el Casino Español.

Los hermosos salones estaban adornados con gusto exquisito y la orquesta que se encargó de los bailables, deleitó a los concurrentes.

A las nueve empezaron a hacer su entrada, los grupos de bellísimas damitas, y por cierto se dieron cita todas las más jóvenes o por lo menos estaban en mayoría. Podrían compararse con lindas rosas entreabiertas.

Reinaba la alegría, la belleza y la elegancia, en los salones del Casino

He aquí los nombres de las señoras y señoritas que anoté, pidiendo se disimule alguna omición si la hago, pues es muy en contra de mis deseos.

Señoras: Rumualda R. de Baez, Cecilia Moreno de Ledón, Angelina G. de Fernández, Bernarda C. de Díaz, Dolores R. de Mesa, García Viuda de Díaz, García Viuda de Abreu, López de Abreu, Pérez de Pérez, y la que suscribe.

Señoritas: Edelmira Díaz, Enriqueta Abreu, Aida Hernández, Francisca y Carmelina Díaz, Natividad y Mina García, Braudelina González, Guillermina Fernández, María García, Ilduara Díaz, Juana González, Blanca Vázquez, Blanca López, Justina Llanes, María y Amelia Ferrera, Felicia, Amparo y María Luisa Abreu, Julia, Felicia y Eulalia Rodríguez, María Pérez, Carmelina y Amelia de la Cruz, Lina Fuentes, Victoria y Petrona Ramos y Elvira Fernández.

También asistió a este baile un grupo de estudiantes que se encuentran de temporada en el Central "Australia", jóvenes que dieron en la fiesta una nota de alegría, bailando el Charleston, que tanto gusta a la juventud.

Con gran regocijo terminó tan agradable baile, regocijo que sentirán también el nuevo presidente del Casino, señor Ignacio Pérez, y los demás organizadores, a quienes felicito por el buen éxito alcanzado.

CAMBIO DE RESIDENCIA

Con motivo de haber sido nombrado Juez Municipal de Jagüey Grande, el doctor Pepín Rodríguez, han cambiado su residencia para aquel lugar su amantísima mamá y demás familiares.

Prosperidades les deseo en su nuevo hogar.

ONOMASTICO

El día 12 del presente, cumplió un año el lindísimo rubito, hijo del corresponsal del DIARIO, en esta localidad señor Casimiro Menéndez.

Lleguen hasta sus padres mi felicitación por verlo a esta edad tan hermoso, y deseo que cuente muchos años de vida, lleno de venturas el monísimo Julito.

CINE "PALATINO"

Este acreditado salón no desmaya en su afán de presentar al público que lo favorece magníficas películas, como las que se exhibirán los días siguientes:

Abril 21: "El camino prohibido", por Creigton Hale, producción de la Compañía Cubana Cinematográfica.

Abril 24: "Hijas Errantes", por Margarita de la Motta", y "Kinogram Número". Programa de la First National.

Mercedes Arán de Canales.
Cronista Social.

DE SAN LUIS

SENSIBLE FALLECIMIENTO

En su finca de "Las Torcazas de Guaninao", pensando únicamente en el bienestar de su familia y en el progreso de sus propiedades, vivía feliz el hombre honrado y laborioso cuyo nombre encabeza estas líneas, muy querido de cuantos lo conocían por su caballerosidad y honradez.

Luchando tenazmente llegó a conquistar una posición bastante envidiable, y ahora, cuando ya estaba próximo a poder vivir disfrutando del fruto de su labor infatigable de varios años, lo sorprendió la parca inexorable, dejando a sus familiares en profundo dolor.

Su entierro fué una sentida manifestación de duelo, y a la vez una demostración de lo mucho que lo apreciaban por aquellos contornos. La casa y el patio se encontraban invadidos por innumerables personas que fuimos a compartir con los familiares del extinto tan doloroso momento.

Muchas personas se ofrecieron espontáneamente para cuanto fuese necesario hacer, y en particular el estimado amigo Lico Jiménez, que con su acostumbrada actividad ayudó mucho a ordenar y disponer lo necesario.

Los queridos y afligidos padres del extinto, señor Jesús Rosales y señora Ana Calzada de Rosales; sus hermanos Faustino, Virginia, Lionila y José, así como sus tíos, señor don Vicente Redondo y señora Josefa Rosales de Redondo y demás familiares, se encuentran muy agradecidos de cuantos concurrieron al sepelio, por la demostración de aprecio y simpatía.

Reciban todos nuestra más sentida condolencia.

ABUSO DE LA CUBA COMPANY

Es ya bochornoso lo que está sucediendo en el cruce de la carretera con el ferrocarril, en el entronque de San Luis. Todas las noches se ve interrumpido el tránsito por el tren rápido, que permanece en dicho lugar algunas veces más de treinta minutos, descargando sin preocuparse de que los pasajeros que se encuentran en los automóviles, en uno y otro lado, tengan necesidad de llegar con urgencia a donde se dirigen.

Esto viene sucediendo desde hace mucho tiempo, sin que las autoridades corrijan el mal, obligando a cortar el tren mientras tenga que permanecer en dicho lugar.

Esperamos de las autoridades pongan fin a este abuso.

Tulin,

MAS ANUNCIOS DE ULTIMA HORA

HOSPEDAJES

CASA DE HUESPEDES

En Galiano 84, altos café "La Isla" encontrará lo necesario para su comodidad; economía, moralidad, buen trato y excelente comida, habitaciones frescas y ventiladas con baño privado. 18589-90 20 my.

(Q) COMPRA Y VENTA DE INSTRUMENTOS DE MUSICA

REALIZAMOS Pianolas y Pianos recién importados de Alemania, al contado y a plazos cómodos. D. Ruisánchez y Ca. Angelos y Estrella, Tel. A-2024. 18461 23 ab

(R) MAQUINARIAS

(49)—Venta

CALDERA vertical 90 HP máquina de vapor 45 H P winche de vapor. Luis Balaguer, San Miguel 153, altos. 18472 22 ab

(50)—Reparaciones

METALURGICOS

Si quieren economizarse en sus plantillas de fundición el 40 por ciento encargarlas en Damas 74. Teléfono A-6118 Es la plantillería más barata. UH. 17255 13 my.

(S) MUEBLES Y PRENDAS

(52)—Venta

VENTA ESPECIAL

Joyas de platino, con brillantes, como rosetas, solitarios, alfileres y relojes, garantizadas y muy baratas.

MUEBLES

Juegos de cuarto, comedor, sala y de recibidor.

EQUIPAJES

Baules, maletas y carteras de varias clases.

ROPAS

Mantones, piezas de crea, sobrecamas y ropa de caballero, de todas clases.

COMPRAMOS

Muebles, Victrolas, Máquinas y objetos de valor.

PRESTAMOS

Pagamos bien y cobramos poco interés. Mucha reserva y seriedad.

"La Sociedad" Suárez 34. Teléfono A-7589 entre Apodaca y Gloria, Cancelo y Currás. U H S 2203 30 ab.

GRANDIOSA LIQUIDACION

Juego de cuarto, tres cuerpos con bronces, compuesto de 7 piezas, $300. Juego de marquetería fina, $120. Idem sin marquetería, $100. Idem americano chico, esmaltado, $90. Juegos de comedor, ovalados, 3 lunas y bronces, tamaño grande, $175. Idem marquetería $100. Idem chico ovalados, $100. Juegos de sala esmaltados, 6 piezas $120. Idem estilo francés, 16 piezas, $95. idem estilo gótico, 16 piezas, $90. Idem internacional, 14 piezas, $65; escaparates modernos, de luna, $38. Vitrinas redondas, $30. Aparadores redondos, $28. Idem cuadrados, $18. Coquetas $15; Fiambreras modernas, de luna, $15; Espejos dorados $70; Máquinas Singer, flamantes, $40. Neveras modernas de $20 en adelante. Camas de madera, modernas, $15. Espejos y mesa de consola modernas, $20. Camas de hierro de $6 en adelante. Camitas $6, de rejilla a 12. Seis sillas y dos sillones de caoba, $25. Mesas de correderas, redondas, $11. Variado surtido de lámparas, de $3 en adelante. Sillones de portal, de caoba, $15 el par. Y tenemos toda clase de muebles sueltos, a precios increíbles y gran surtido de joyas y ropa de caballeros, señoras y niños. Haga una visita en esta su casa y se convencerá. La Casa Ferro, Gloria núm. 123, entre Indio y San Nicolás. Tel. M-1296. UH-15776 4 My.

OCASION: En Paseo No. 17 entre Línea y Calzada, Vedado, se vende un lindo juego de sala y algunos adornos. UH. 18025 21 ab.

REALIZACION, quemazón de camas y sillas plegables. Grandes rebajas de precios, por balance, en muebles finos y corrientes; Joyería y Relojería, al contado y a plazos. Agradeceremos vean nuestra constante exposición en juegos de comedor, Renacimiento Español; de cuarto decorados; de sala, dorados, artículos de arte, etc. D. Ruisánchez y Ca. Angeles y Estrella, Tel. A-2024

La Moda en Paris

POR PAULINA DE LACALLE

Amables lectoras: Al hablaros hoy de la colección de Lucien Lelong no voy a repetir las características generales de la misma tan bien expuestas por él en el trabajo que me dió para publicarse en este DIARIO y que supongo habréis leído en días pasados. Voy solo a referirme a algunos detalles y describiros varios de sus modelos.

Lelong ha tenido una buena idea al presentar al mismo tiempo dos maniquís luciendo un mismo modelo. Una de las maniquís de estatura no muy elevada y fina silueta, la otra de proporciones más desarrolladas. La idea perseguida por el modisto es la de demostrar que los modelos así presentados son apropiados para distintas figuras.

Emplea muy bien los colores en combinaciones siempre artísticas y agradables.

La mayor parte de sus modelos tienen tienen la línea de la cintura baja y las faldas cortas. Presenta pocos con efecto de blusado, prefiriendo para ellos los efectos de chaquetas sueltas. Hay en su colección muchas faldas plegadas o a tablas en dos tonos de color, uno de ellos el general de la falda y el otro en inserciones en el interior de los pliegues o tablas. Este detalle lo emplea mucho en los vestidos para calle y tarde y aun en algún modelo para noche, como uno de chiffon negro con falda finamente plegada y que tiene en la parte doblada de los pliegues tiras de chiffon color carne, el escote redondo del vestido presenta el mismo efecto en virtud de la aplicación de estrechas tiras de chiffon color carne. Otros modelos son esta clase de faldas son como siguen: de georgette azul marino con solapas y chaleco cuadrado de azul nattier; falda plegada con inserciones del mismo tono azul nattier. De georgette azul marino; falda tableada con inserciones blancas en el interior. De kasha beige; Blusa con el pecherín cuadrado, el cuello y los puños blancos; falda plegada con inserciones blancas en la parte interior de los pliegues.

Su escote favorito para blusas jumper es en punta con una tira blanca aplicada y larga corbata blanca.

Entre los modelos en que hace uso del nuevo azul violine hay un ensamble para tarde formado por largo abrigo de crepé de china del color dicho sobre un traje de crepé de china a cuadros rosa y azul. Hay otro ensamble azul Matignon cuyo abrigo lo mismo que el traje están adornados con tiras de ancha trenza de oro.

Entre los tonos grises prefiere los pálidos; no obstante, tiene un bonito traje para comida de georgette gris pizarra con mangas largas y ajustadas y ancha falda cuya parte inferior se adorna con un bordado de plata en dibujo de círculos entrecruzados.

Sus trajes para noche son de líneas sencillas, muchos tienen en la espalda efecto de chaqueta suelta, redonda en unos y cuadrada en otros y con frecuencia las faldas de estos modelos están formadas por dos anchas tiras al hilo. En sus modelos para noche usa mucho como adorno los flecos de seda, tanto en trajes como en salidas de teatro. Presenta entre las últimas una especie de mantón que tiene en el cuello un a modo de scarf. De este estilo es uno de terciopelo negro con largos flecos de seda blanca y que va sobre un traje de cuerpo blanco y falda negra bordado todo él con otras. De este mismo estilo tiene varios modelos generalmente de georgette en blanco y negro bordados con stras o cristal. Un ensamble muy elegante para noche lo forma un abrigo de terciopelo negro forrado con raso blanco y con amplia espalda blusada que tiene el cuello y los puños de piel blanca y va sobre un traje de georgette de cuerpo blanco terminado en stras. Todo el traje está adornado con esta clase de bordado.

Ya digo antes que usa mucho los flecos de seda como adornos. Uno de sus modelos para noche tiene en la espalda un efecto de capa redonda formada por flecos.

Su colección incluye también varios modelos para noche en encaje negro.

Para muchas mujeres constituye un grave problema el de decidir que joyas son las apropiadas para usarse durante un luto. Realmente es un problema que requiere un estudio especial para que el efecto sea como debe ser; agradable a la vista y de buen gusto, pero sobrio. Lo más apropiado es el azabache en dibujo y corte cuidadosa y elegantemente estudiados. Para dar mayor animación y distinción a estas prendas se puede usar el azabache en combinación con alfojar o sean perlas pequeñísimas.

Un modelo de novedad muy elegante son unos pendientes formados por un cordoncito de pequeñas cuentas de azabache terminado con una bola de alfojar. Hay también pendientes de diferentes longuitudes, en azabache solo, cortado en elegantes dibujos.

Los broches por regla general son de una sola pieza de azabache; pero sus formas varían al infinito.

Los pendentifs pueden ser de una sola pieza tallada o de pequeñas piezas artísticamente combinadas.

Todas estas piezas, cuando en su combinación entra el alfojar no solamente resultan más elegantes sino que dan más carácter al luto.

Las pulseras se ajustan a las mismas reglas anteriores pero no deben tener el toque blanco de las perlas.

Modelo obsequio de LUCIEN LELONG

Ensamble para tarde en crepé "flamenga" negro y blanco, el abrigo blanco está adornado con pequeños pliegues

ANUNCIESE EN EL 'DIARIO DE LA MARINA'

VAPORES DE TRAVESIA

VAPORES CORREOS DE LA COMPAÑIA TRASATLANTICA ESPAÑOLA

PASAJE, CARGA Y CORRESPONDENCIA
LINEA RAPIDA PARA NEW YORK Y NORTE DE ESPAÑA
SERVICIO CADA 22 DIAS

El rápido y lujoso vapor CRISTOBAL COLON, Capitán Fano, saldrá para NEW YORK, CORUÑA, GIJON, SANTANDER y BILBAO el día 14 de Abril de 1927.

PROXIMAS SALIDAS DE LA HABANA

Para VERACRUZ: 48 horas de viaje.

ALFONSO XIII	28 de Abril.
CRISTOBAL COLON	19 de Mayo.
ALFONSO XIII	11 de Junio.

Para NEW YORK, CORUÑA, GIJON, SANTANDER y BILBAO:

CRISTOBAL COLON	14 de Abril.
ALFONSO XIII	5 de Mayo.
CRISTOBAL COLON	27 de Mayo.
ALFONSO XIII	18 de Junio.

LINEA PARA EL GOLFO MEXICANO, PUERTO RICO, CANARIAS, CADIZ Y BARCELONA.

SERVICIO CADA 26 DIAS

El vapor MONTEVIDEO, Capitán Marroquín, saldrá para PUERTO RICO, SANTA CRUZ TENERIFE, SANTA CRUZ DE LA PALMA, LAS PALMAS, CADIZ Y BARCELONA el día 29 de Abril de 1927.

PROXIMAS SALIDAS DE LA HABANA
PARA VERACRUZ Y GALVESTON

MONTEVIDEO	12 de Abril.
MANUEL CALVO	8 de Mayo.
ANTONIO LOPEZ	3 de Junio.

PARA PUERTO RICO, CANARIAS, CADIZ Y BARCELONA:

ANTONIO LOPEZ	3 de Abril.
MONTEVIDEO	29 de Abril.
MANUEL CALVO	25 de Mayo.
ANTONIO LOPEZ	20 de Junio.

Estos vapores atracan a los Muelles de la Port of Havana Docks Co.
Para más informes, dirigirse a:
MANUEL OTADUY Agente General
San Ignacio 72. Apartado 707. Teléfonos A-6588 y A-7900. HABANA.
E 37 Ind. 1 En.

COMPAGNIE GENERALE TRANSATLANTIQUE

VAPORES CORREOS FRANCESES
BAJO CONTRATO POSTAL CON EL GOBIERNO FRANCES

TODOS LOS VAPORES DE ESTA COMPAÑIA ATRACAN A LOS MUELLES DE SAN FRANCISCO O MACHINA PARA EFECTUAR EL EMBARQUE Y DESEMBARQUE DE PASAJEROS, EQUIPAJES Y MERCANCIAS

PROXIMAS SALIDAS

PARA VERACRUZ:
Vapor correo francés LAFAYETTE saldrá el 3 de Mayo.
" " " CUBA saldrá el 18 de Mayo.
" " " ESPAGNE, saldrá el 3 de Junio.
" " " CUBA, saldrá el 3 de Julio.
" " " ESPAGNE, saldrá el 3 de Agosto.
" " " CUBA, saldrá el 3 de Septiembre.

PARA CORUÑA, GIJON, SANTANDER y SAINT NAZAIRE:
Vapor correo francés LAFAYETTE saldrá el 15 de Mayo a las 12 del d'
NOTA: El equipaje de bodega y camarote se recibirá en el muelle de San Francisco o Machina en donde estará atracado el vapor, solamente el día 13 de Mayo de 8 a 10 de la mañana de 1 a 4 de la tarde. El equipaje de mano y bultos pequeños los podrán llevar los señores pasajeros al momento del embarque el día 15 de Mayo de 8 a 10 de la mañana.
Vapor correo francés ESPAGNE saldrá el 15 de Junio.
" " " CUBA, saldrá el 15 de Julio.

PARA VIGO, CORUÑA, SANTANDER y SAINT NAZAIRE:
Vapor correo francés CUBA, saldrá el 30 de Mayo 1927.

VIAJE EXTRAORDINARIO
del vapor correo francés LAFAYETTE que vendrá únicamente a la Habana, para salir directamene para Vigo, Coruña, Santander y Saint Nazaire el día 30 de Junio a las doce del día.

SESIONES DE CINEMATOGRAFO DIARIAS EN LOS VAPORE DE ESTA COMPAÑIA, SEGUN CONTRATO CON LA CASA "PATHE"

LINEA DE CANARIAS
PARA SANTA CRUZ DE LA PALMA, SANTA CRUZ DE TENERIFE, LAS PALMAS DE GRAN CANARIA Y EL HAVRE:
Vapor correo francés NIAGARA saldrá el 7 de Julio.
" " " DE LA SALLE saldrá el 12 de Agosto.

IMPORTANTE
Buena comida a la española. Camareros y cocineros españoles.
LINEA DE NEW YORK AL HAVRE, PLYMOUTH Y BURDEOS:
En esta Agencia se expiden pasajes por esta línea, para los lujosos y rápidos trasatlánticos franceses ILE DE FRANCE, PARIS, FRANCE, SUFFREN, ROCHAMBEAU, etc. etc.

Para más informes, dirigirse a:
ERNEST GAYE
O'REILLY NUM. 9. Apartado 1090 TELF. A-1476.
HABANA
E. 46 Ind. 1 En.

La Gran Flota Blanca

SERVICIO DE VAPORES ---- FLETE Y PASAJEROS

SALIDAS DE LA HABANA PARA:
NEW YORK.....Todos los Jueves
NEW ORLEANS ..Todos los Miércoles y Sábados

BOLETINES ESPECIALES DE IDA Y VUELTA
NEW YORK $130.00
NEW ORLEANS 75.00

En adición a estas salidas los vapores "METAPAN" y "ZACAPA" saldrán de Santiago para New York alternativamente cada dos semanas en los Jueves.

PARA MAS INFORMES DIRIGIRSE A:
R. C. AUSTIN, Agente de Pasajes. F. R. Mac MAHON, Agente de Fletes
Paseo de Martí (Prado) 110-A Muelle Santa Clara
Teléfono M-5454 Teléfono M-6978
ABASCAL Y SOBRINOS, AGENTES
Santiago de Cuba.

United Fruit Company

J. P. DuVINAGE, ADMINISTRADOR
Muelle Santa Clara Apartado 1785 Teléfono M-6978

MISCELANEA

PELUQUERIA CABEZAS
La más grande y mejor de la Habana
Neptuno 38. Teléfono A-7034

Doce expertos peluqueros cortan la melena finamente en todos los estilos, por
Con ondulación Marcel o al agua, para ocho días de duración, $1.00.
Masaje arreglo de cejas, manicure y shampoo, a $0 50.
Tinturas ENNE Vegetal, la mejor de todas, todos colores, $5.00.
Rizo Permanente Garantizado, para un año y hecho en una sola hora, $15.00 $20.00.
Servicio a domicilio con puntualidad, por los más expertos operarios de la Peluquería
CABEZAS
E 25 Ind. 1 En.

PELUQUERIA DE SEÑORAS
ACADEMIA DE BELLEZA

Para lucir sus encantos con un "cachet" de distinción y juvenil belleza, consulten con Madame Gil el estilo de peinados y cortes de melenas que deben adoptar de entre sus modelos, siempre de última creación.

La falta de armonía entre el rostro y el arreglo de la cabeza, es signo de fealdad y mal gusto.

Esta casa garantiza siempre la perfección refinada de todos sus trabajos y dispone de 24 empleados, bien especializados en los cortes, ondulaciones "Marcel" permanentes y al agua, masajes, limpieza del cutis, manicures, cejas, etc.
E. 18 Ind. 1 En.

METALES Y GOMAS

Compro metales viejos, gomas automóviles, carriles vía ancha y estrecha, hierro fundido, huesos de res, cueros, cebo, clin, miel de abeja, cera. A. Jimeno, Rodríguez 60. Apartado 1455. Jesús del Monte. Habana. 15791.—20 Ab.

OJO. OJO.

Propietario el único que garantiza la completa extirpación del comején contando con el mejor procedimiento y gran práctica. Avisos: 10 de Octubre. 534. Teléfono I-3302. A. Piñol. 14767 30 n

MATERIALES. Por necesitarse el local donde se guardan se venden mosaicos, puertas, persianas, columnas de hierro, rejas y demás materiales de construcción; todo en muy buenas condiciones y a precios baratísimos. Calle 15 esquina a E, Vedado, de 8 a 10 a. m. y de 2 a 5 p. m. 18431 27 ab

DOY PINTURA
a su retrato foto óleo en tipo 16 x 20 busto con marco $7.50; trabajo garantizado. Wopon. Zanja, 29, altos. 17721 1 my.

2867 Ind. 6 Ab.

DEPARTAMENTO DE COLCHONETAS, COLCHONES, COJINES, ETC.

Nuestro Departamento de colchones, colchonetas, sombras, mosquiteros, cojines, etc., etc., presenta el surtido más completo de estos artículos.

Colchones y colchonetas en todos los tamaños y calidades desde $1.80, cojines de seda desde $4.00, cestos de mimbre desde $4.00.

Mosquiteros para cama de una persona desde $2.00.

Mosquiteros con su aparato, a $6.50.

Colchones y colchonetas para niños en todas las calidades y precios.

Mosquiteros desde $1.50.

También hemos recibido cojines de piel, en formas y colores variados, muy de moda para adorno y para automóvil, gabinete y oficinas.

Edredones de seda en colores enteros y floreados.

Todos estos artículos pueden verse en el mismo departamento de colchones, colchonetas, etc.

EL ENCANTO

VEDADO
PARCELAS PEQUEÑAS

Vendo en la parte alta, muy céntrico, acera de brisa y a precio razonable. Esquina de fraile, mide 22.66 x 37. Dos parcelas de 13 x 22.66. Un solar de 24½ x 35.
B. DEL CAÑAL
O'Reilly No. 11. De 10½ a 12½ y de 4 a 6. Teléfono M-8282.
E. 955 3d. 21.

NECESITAMOS 10.000 PERSONAS
QUE QUIERAN SABER INGLES EN POCAS SEMANAS
GARANTIZAMOS MAGNIFICO RESULTADO. PIDA INFORMACION HOY. INSTITUTO UNIVERSAL (D. 56) 128 E. 86 ST. NEW YORK, N. Y.
Ext 228 Ind. feb

SANATORIO "DR. PEREZ-VENTO"
Enfermedades nerviosas y mentales. Para Señoras, exclusivamente
Calle Barreto, número 62. Guanabacoa.
E. 51 Ind. 1 En.

JABON "AGULLÓ"

A $200.00 BOVEDAS
con osario de concreto y mármoles con terreno a perpetuidad, listas para enterrar. Marmolería "Las Tres Palmas", 12 entre 23 y 25 Vedado, Teléfonos F-2557 y F-4586. En la misma vendemos varios solares a plazos largos. 15948 30 ab.

RABIA. Vacunación antirrábica con certificado por experto Veterinario a domicilio. Precio módico. No sea moroso; vacune su perro y estará en la ley. Teléfono: I-2330. 18391 24 ab.

TIENDA DE ROPA LA GRANADA
OBISPO Y CUBA
Todo esté mes, sigue liquidando todas sus buenas telas de seda, hilo blancas y algodón, a precios de 50 por ciento de su valor. Una caja de caudales y una máquina de escribir y varias vidrieras y mostrador. Todo muy reducido en precio.
S. 2123.—22 Ab.

Surtido completo de los afamados BILLARES marca "BRUNSWICK".
Hacemos ventas a plazos.
Toda clase de accesorios para billar. Reparaciones. Pida catálogos y precios.
Hartmann Baja 2. O'Reilly, 102.
Santiago de Cuba. Habana
E. 60 Ind. 1 En.

DIRECTORIO PROFESIONAL

ABOGADOS Y NOTARIOS

FELIPE RIVERO Y ALONSO
Abogado y Notario
Aguiar, 73
Dptos. 710-11-12. Tel. M-1472.
E. 65 Ind. 1 En.

Dr. Elio Roselló Montaño
ABOGADO Y NOTARIO
Herencias, Divorcios, Asuntos hipotecarios, rapidez en el despacho de las escrituras con su legalización. Oficina Empedrado 33. A-8502
E. 87 Ind. 1 En.

ADOLFO CABELLO
ABOGADO
Lealtad 116, entre Salud y Dragones. Teléfono A-0327. Consultas de 9 a 11 a. m.
E. 110 Ind. 1 En

Lcdo. Ramón Fernández Llano
ABOGADO Y NOTARIO
Habana 57. Teléfono A-9313.
E. 99 Ind. 1 En.

MARCAS Y PATENTES
DR. CARLOS GARATE BRU
ABOGADO
Cuba 19. Teléfono A-2134.
E. 93 Ind. 1 En.

JOAQUIN FERNANDEZ DE VELASCO
ABOGADO Y NOTARIO
Asuntos judiciales, Civiles, Mercantiles e Hipotecarios. Teléfono A-3044. Tejadillo 11. Habana.
E 850 Ind. 1o. Ab.

Dr. LEONCIO G. ESPINOSA PEREZ
ABOGADO
Administraciones de bienes. Pensiones y Jubilaciones, Marcas y Patentes, Accidentes de trabajo. Asuntos Civiles, Mercantiles, Criminales, San Ignacio número 50. Teléfono A-8130.
E 489 Ind 11 mz.

LCDO. MANUEL PERALTA Y MELGARES
ABOGADO
EMILIO MENENDEZ Y SERPA
MANDATARIO JUDICIAL
Malecón número 3, altos. Telf. M-1041. De 9 a 11 y de 2 a 5.
E 133 30 d 7 En.

Saúl Sáenz de Calahorra
y
OSCAR QUINTANA
ABOGADOS
Se hacen cargo de toda clase de asuntos judiciales, tanto civiles como criminales, y del cobro de cuentas atrasadas. Bufete Edificio Larrea. Deptos. 302 y 304, Empedrado y Aguiar. Telfs. A-5024 y M-5247. E. 92 Ind. 1 En.

MANUEL JIMENEZ LANIER
FERNANDO ORTIZ
OSCAR BARCELO
ABOGADOS
JUAN RODRIGUEZ RAMIREZ
ABOGADO Y NOTARIO
San Ignacio, 40, altos, entre Obispo y Obrapía. Teléfono A-3701
E. 74 Ind. 1 En

DR. MANUEL ARANDA MUÑOZ
ABOGADO
Asuntos hipotecarios, herencias, toda clase de asuntos civiles. Cuba 36. Dept. 112. Teléfono M-6173.
E. 48 Ind. 1 En.

DOCTORES EN MEDICINA Y CIRUGIA

DR. S. PICAZA
De los Hospitales de París y New York
Enfermedades del estómago intestinos e hígado, tratamiento eficaz de las Colitis y afecciones biliares. Horas de 2 a 4, o convencional, previo aviso. San Lázaro 246. Teléfono F-4918.
E 877 Ind. 7 ab.

DR. GUILLERMO LOPEZ ROVIROSA
Enfermedades de las Glándulas Internas, Nutrición, Nerviosas y Mentales. Debilidad sexual, pérdidas, impotencia. Niños anormales, atrasados, raquíticos. Bocios. Afecciones de la piel y de la sangre. Dispepsias, Colitis. Vías respiratorias. Rayos Ultravioletas aplicados al tratamiento de las afecciones de la piel (acné, etc.), caída del cabello, calvicie, raquitismo, anemias, etc. Electroterapia corrientes D'Arsonvalización, diatermia, extirpación de verrugas, etc.) Neptuno número 255 altos, de 5 a 7 p .m. Domingos de 4 a 6. Teléfono U-3221. Consultas por correspondencia: $5.00, giro postal. E 879 ind 8 ab.

DR. MANUEL GALIGARCIA
Enfermedades Nerviosas y Mentales
Medicina interna. Especialista de la Asociación Canaria, cinco años de interno en el Hospital Calixto García. Ayudante por oposición de la Facultad de Medicina. Consultas y reconocimientos, $5.00, de 3 a 5 .Diarias en la calle J número 211, bajos, entre 23 y 21, en el Vedado, teléfonos F-2775 y F-5885.
E 820 Ind 1 ab.

DR. J. B. RUIZ
De los hospitales de Filadelfia, New York y Calixto García. Especialidad vías urinarias, sífilis y enfermedades venéreas. Examen visual de la uretra y orina. San Lázaro 221-C. De 1 a 3. Teléfono A-9051. Para pobres, de 10 a 12 y de 5 a 7.
E 115 30 d 1 en

DR. ABELARDO LABRADOR
Angeles 3, entre Reina y Estrella. Consultas gratis de 8 a 12 a. m. Pagos de 3 a 5. Especialidad enfermedades de señoras, partos, venéreos y sífilis. Pulmones, corazón y riñones, en todos los períodos. Inyecciones intravenosas. Neosalvarsán, etc. Avisos: Telfs. A-0801 y U-2256.
E 143 Ind 10 en

DR. JOSE VARELA ZEQUEIRA
Profesor de Anatomía de la Universidad. Cirujano Jefe de la Asociación Cubana de Beneficencia. Cirugía en general. Especialidad: Cirugía de la mujer. Consultas de 2 a 4. Gervasio, 126, entre San Rafael y San José. Teléfono U-5410.
E 89 Ind 1 en

DR. GUTIERREZ LEE
MEDICO CIRUJANO
Consultas de 3 a 5. Gervasio 163. Teléfonos A-3684 y F-1070.

DR. A. V. DAUSSA
Medicina en general. Especialmente vías respiratorias y digestivas. Consultas de 1 a 3 p. m. San Miguel 147. U-4880. Pobres verdaderos, 12 y media a 1, martes y sábados.
E. 150 Ind. 8 En.

DR. CELIO R. LENDIAN
Consultas todos los días hábiles de 2 a 4 p. m. Medicina interna especialmente del corazón y de los pulmones. Partos y enfermedades de niños. Lealtad 82, Teléfono M-2671.
E. 91 Ind. 1 En.

DR. ALFREDO DOMINGUEZ ROLDAN
Rayos X, Radium. Radioterapia profunda. Electricidad médica. Horas: de 1 a 4 p. m. Teléfono A-5042. Paseo de Martí núm. 33, Habana.
E 169 Ind 15 en

CLINICA DE ENFERMEDADES NERVIOSAS
Director: doctor Bienvenido Giroud Lescano
Tratamiento esmeradísimo. Real y Nogueras. Ceiba. Teléfono P. O. 1144.
E 392 Ind 17 feb.

ENFERMEDADES SECRETAS
Antiguas, mal curadas y prostatitis, impotencia, esterilidad. Curaciones garantizadas en pocos días, sistema nuevo alemán. Dr. Jorge Winkelmann; especialista alemán, 28 años de experiencia. San Lázaro 165, a todas horas. Habiendo regresado recientemente de Alemania.
E 426 ind 17 feb.

DOCTOR GOMEZ DE ROSAS
Cirujano Director de la Policlínica Nacional. Enfermedades de señoras, estómago, vías biliares y Cirugía general. Consultas de 3 a 5. Cerro 551, teléfono A-2560.
E. 137 Ind. 16 en

Dr. JOSE RAMONEDA
Médico Cirujano
ASMA Y TUBERCULOSIS
Tratamiento moderno y radical! Desaparecendo a las veinticuatro horas los ataques asmáticos.
CONSULTAS DE 1 A 3 P. M.
San Rafael 39. Teléfonos U-57. y A-9274
E 195 30 d 2

Dra. MARIA PEREZ GOVIN
MEDICA CIRUJANA
Médica de la Facultad de la Habana y Hospial Broca de París, Garganta, nariz y oídos. De 1 a 3. Teléfono U-2439. San Miguel 152, antiguo.
E 80 ind. 1 En.

MASAJISTA
Especialidad en masajes abdominales y en ptosis renal (riñón flotante) por el sistema Lluria, previa prescripción facultativa. Industria y San Rafael. Hotel Belmont. De 5 a 6 p. m.
G 13 d 14 En.

DR. A. G. CASARIEGO
Catedrático por oposición de la Facultad de Medicina, de los hospitales de París, New York, Calixto García. Clínica Covadonga. Especialista en enfermedades de las vías urinarias. Consultas de 2 a 6 p. m. Zenea (Neptuno) 125, bajos.
E 109 ind 1 en

PROFESIONALES

DR. FELIX PAGES
CIRUJANO DE LA QUINTA DE DEENDIENTES
CIRUGIA EN GENERAL
Consultas: D, número 206, entre 21 y 23, Vedado. Lunes, Miércoles y Viernes, de 2 a 4. Teléfono F-4483.
E 76 ind. 1 En.

Dr. Manuel González Alvarez
CIRUJANO DE LA ASOCIACION DE DEPENDIENTES
CIRUGIA EN GENERAL
Consultas de 3 a 5, martes, jueves y sábados. Apodaca 3, altos, entre Cárdenas y Cienfuegos. Teléfono A-9102. Residencia particular: Calle I entre 9 y 11, Vedado. Teléfono F-2441.
E 81 ind. 1 En.

DR. J. LYON
De la Facultad de París. Especialidad en la curación radical de la hemorroides sin operación. Consultas de 1 a 3 p. m. diarias. Prado 11, altos.
E 75 ind. 1 En.

DR. B. VILA
Médico cirujano. Exclusivamente niños. Ayudante a la Cátedra de Patología y Clínica Infantil. Consultas diarias de 2 a 4 p. m. Carlos III, 209, esquina a Franco (altos). Teléfono U-5792.
E 96 Ind 1 en

POLICLINICA INTERNACIONAL
Director: doctor David Cabarrocas, Lealtad 143, entre Salud y Dragones. Teléfono A-0544. Consultas especiales de nueve a. m. a 6 p. m. los sábados de 9 a 12 a. m. para pobres primera atención médica con motivo de una consulta, reconocimiento, examen de Rayos X, análisis parcial orina, incisión acceso, inyección intravenosa de Neosalvarsan o cualquier otra inyección, cura corriente eléctrica, masaje agua caliente, pulverización vapor, completamente gratis para pobres. Inyecciones especiales para Reumatismo, Anemia, enfermedades de la piel, Sífilis, Venereas, Fiebres en general, Tuberculosis, Cáncer, enfermedad de señoras, Corazón, Riñones, Hígado, Estómago e intestino, sistema nervioso, análisis completo de orina y análisis exudado para venéreos, aplicaciones de aparatos de yeso, análisis sangre para sífilis, raspado uterino. Partos y Cirugía en general. Se regala la medicina al pobre. Se dan horas especiales para consultas pagas.

DR. IGNACIO CALVO
Línea número 12, esquina a M, de 4 a 6. Teléfono F-3663. Enfermedades del recto y del colon. Tratamiento médico de las hemorroides. E. 1f2 Ind. 19 En.

Dra. MARIA GOVIN DE PEREZ
MEDICA CIRUJANA
De la Facultad de la Habana, Escuela Práctica y hospital Broca de París. Especialista en enfermedades de señoras, partos y cirugía. Teléfono U-2439. San Miguel 152, antiguo.
E 95 ind. 1 En.

DR. ABRAHAM PEREZ MIRO
MEDICO CIRUJANO
Animas 113, entre Campanario y Perseverancia. Consultas de 3 a 5. Teléfono A-9203.
E 71 ind. 1 En.

CORPORACION MEDICA
MERCED 42. TFNO. A-0623
CIRUJANOS y ESPECIALISTAS. UN ESPECIALISTA PARA CADA ENFERMEDAD. Cirugía y Medicina General. RAYOS X. Corrientes Eléctricas. Masajes. RADIUM para el Cáncer. Enfermedades de Señoras y Niños. Parteros y Comadronas. Enfermedades de los Ojos, Garganta, Nariz y Oídos, Corazón y Pulmones.
CONSULTAS: $2.00. RECONOCIMIENTOS con aparatos $4.00. De 1 a 5 y de 7 a 9. (NOCHE).
Inyecciones de todas clases. Médicos a domicilio (VISITAS $3.00) Blenorragia, Impotencia y Debilidad Sexual.
ALMORRANAS, son curadas radicalmente sin operación ni dolor. Enfermedades Nerviosas y Mentales. Piel y sífilis.
LABORATORIOS: Toda clase de análisis (ORINA COMPLETO $3.00, PARCIAL $1.50). Transfusiones de SANGRE con donantes seleccionados. Reumatismo, Asma, TUBERCULOSIS. TATUAJES, Manchas, Verrugas y Cicatrices desaparecen por completo.
TRATAMIENTOS a precios económicos. DENTISTAS.—Curación garantizada de la Piorrea.
E. 873. Ind. 9 Ab.

CLINICA DE ENFERMEDADES VENEREAS
PROGRESO 14, Altos, entre Aguacate y Compostela
HABANA
RECONOCIMIENTO GRATIS
CURACION RAPIDA Y GARANTIZADA DE ENFERMEDADES SECRETAS
PRECIOS MODICOS
FACILIDADES DE PAGO
E. 890.—30d. 12 Ab.

Dr. Federico Carreras Boada
Especialista en enfermedades de las Señoras y Partos. Secretas y Avariosis. Curación del "Cáncer externo" y el "Lupus" por el radium. Horas de consulta, de 9 a 12 a. m. y de 3 a 6 p. m. Gratis para los pobres el jueves, de 1 a 2 p. m. Lamparilla 33. Telf. A-3593.
E 144 30 d 13 en

DR. EMILIO B. MORAN
ELECTRICIDAD MEDICA
PIEL, VENEREO, SIFILIS
Curación de la uretritis por los rayos infra-rojos. Tratamiento nuevo y eficaz de la impotencia. Consultas de 1 a 4. Perseverancia 22. Teléfono M-4182. No va a domicilio.
E 200 Ind 29 en

DR. RICARDO ALBALADEJO
Especialista en vías urinarias. Tratamiento especial para la blenorragia, impotencia y reumatismo. Electricidad Médica y Rayos X, Prado 62, esquina a Colón. Consultas de 8 a 12 a. m. y de 1 a 5 p. m. Telf. A-3344.
E 32 Ind 1 en

CORPORACION CLINICA
Malecón 79, entre Manrique y Campanario.
Teléfono: M-2364.
Enfermedades tratadas por MEDICOS ESPECIALISTAS
Visítenos usted y será rápidamente curado, no importa cual sea su enfermedad. Lo atenderá el ESPECIALISTA O MEDICO DE GUARDIA.
DENTISTAS Y OCULISTAS
CLINICA DE RAYOS X. Ultravioletas RADIUM masages y electricidad MEDICA
LABORATORIOS: Hacemos toda clase de ANALISIS (ORINA PARCIAL $1.50)
ALMORRANAS. Son curadas radicalmente sin OPERACION.
CLINICA para partos, operaciones y medicina general. INYECCIONES intravenosas
Intramusculares, etc. GARGANTA, NARIZ Y OIDOS
(SEÑORAS Y NIÑOS) TATUAJES, verugas, manchas, etc. Son quitadas. Enfermedades mentales, impotencia, vías urinarias, sífilis, blenorragias y OTRAS. Son tratadas. Nerviosas y boca.
CONSULTAS $2.00. RECONOCIMIENTOS, $3.00
Empleando aparatos general $5.00.
POBRES: $1.00. Consultas. Reconocimientos $2.00. (MARTES Y VIERNES)
ATENCIONES DE 2 A 5 (TARDE) Y 7 A 9 (NOCHE)
TRATAMIENTOS PRECIOS ECONOMICOS
E 104 Ind 1 en.

PROFESIONALES

Dr. J. A. Hernández Ibáñez
ESPECIALISTA Y CIRUJANO DE VIAS URINARIAS DE LA ASOCIACION DE DEPENDIENTES Y GENITO-URINARIAS, DE SEÑORAS, DEL DISPENSARIO TAMAYO.
Enfermedades venéreas: Cistoscopia, Cateterismo de los Uréteres. Tratamiento y Cirugía de las Vías Urinarias. Domicilio: G y 19, Vedado. Teléfono F-5716. Consultas: Neptuno núm. 78, esquina a Manrique. De 7 y media a 9 a. m. y de 3 a 6 p. m. Teléfono A-5469.
E 98 Ind 1 en

DOCTOR STINCER
CATEDRATICO DE ANATOMIA TOPOGRAFICA DE LA FACULTAD DE MEDICINA. CIRUJANO DE LA QUINTA COVADONGA. CIRUGIA EN GENERAL.
Consultas: lunes, jueves y sábados; los demás días previo aviso, de 2 a 4. Calle M número 4, Vedado. Telf. F-2213.
E 87 Ind 1 en

DR. J. M. VERDUGO
ESTOMAGO E INTESTINOS
y duodenal, y de la Colitis en cualquiera Curación radical de la úlcera estomacal, de sus períodos, por procedimientos especiales. Consultas de 2 a 4 de la tarde. Teléfono A-4425. Prado 60, bajos.
E 8' Ind. 4 En.

"POLICLINICA HABANA"
Suárez, 32. Teléfono M-6233.
DIRECTOR FACULTATIVO
DR. GUILLERMO LEON
De Medicina y Cirugía en general. Especialista para cada enfermedad. Consultas de 1 a 5 de la tarde y de 7 a 9 de la noche. Consultas especiales, dos pesos. Reconocimientos $2.00. Enfermedades de señoras y niños. Garganta, nariz y oídos (OJOS). Enfermedades nerviosas, estómago, corazón y pulmones, vías urinarias, enfermedades de la piel, blenorragia y sífilis, inyecciones intravenosas para el asma, reumatismo, tuberculosis, obesidad, partos, hemorroides, diabetes y enfermedades mentales, etc. Análisis en general. Rayos X, masajes y corrientes eléctricas. Los tratamientos y sus pagos a plazos. Teléfono I-6383.
E 106 Ind 1 en

DR. J. J. MIGNAGARAY
Especialista de niños del Hospital Municipal y Emergencias. Medicina Interna en general, Enfermedades de niños. Regímenes alimenticios para niños menores de dos años. Consultas de 1 a 3. Campanario 57. Para pobres: Jueves. Tel. A-4529 P.803 30 d-6 ab.

Dr. Alberto S. de Bustamante
Profesor de Obstetricia, por oposición. Especialidad partos y enfermedades de señoras. Consultas los lunes y viernes, de 1 a 3, en la Clínica Bustamante-Núñez. Teléfono F-3057. Domicilio, 15 entre J y K, Vedado. Teléfono F-1862.
E 2476 ind. 26 Oct.

CLINICA BUSTAMANTE-NUÑEZ
J y 11, Vedado, Cirugía general y especial, Partos, Rayos X y Laboratorio. Teléfono F-1184.
E 67 ind. 1 En.

Dr. C. E. FINLAY F. A. C. S.
PROFESOR DE OFTALMOLOGIA
Especialista en enfermedades de los Ojos, y de los Oídos
Calle 17 número 42, altos, esquina a K, Vedado.
Teléfono F-1178.
Consultas de 11 a 12 y de 2 a 4 y por convenio previo
E 102 Ind 1 en

DR. MANUEL VIAMONTE
Catedrático Auxiliar de Radiología y Fisioterapia de la Universidad.
Radiólogo de la Quinta "Covadonga"
Se ha trasladado para su nuevo Gabinete, situado en la calle de Concordia, 64-A, esquina a Lealtad. Teléf. M-5008. De 9 a 10 a. m. y de 1 a 5 p. m.
Rayos X, Radium, Radioterapia Profunda, Luz Ultravioleta y Electricidad Médica.
E. 2857. Ind. 19 En.

DR. BIENVENIDO GIROUD LESCANO
Medicina interna, sistema nervioso, cerebro y pulmón. Tratamiento de la tuberculosis, con la sacocricina combinada Rayos X, Radiografía, electroterapia, tratamiento del ocio sin operación. Consultas de 3 a 5. Infanta 75, letra F. Teléfonos M-2014 y U-2064.
E 391 Ind 4 feb

DR. GONZALO PEDROSO
CIRUJANO DEL HOSPITAL MUNICIPAL DE EMERGENCIAS
Especialista en vías urinarias y enfermedades venéreas. Cistocopia y Cateterismo de los uréteres. Cirugía de vías urinarias. Consultas de 10 a 12 y de 3 a 5 p. m. en la calle de Avenida de la República 254.
E 25 ind. 1 En.

DR. ENRIQUE Fez. SOTO
Y
DR. CARLOS DE LEJARZA
AUXILIAR
Oídos, nariz y garganta. Consultas: lunes, martes y jueves, de 2 a 4. Calle O, entre Infanta y 27. Teléfono U-2465. No visita

PROFESIONALES

DR. JOSE LUIS FERRER
CIRUJANO DE LA ASOCIACION DE DEPENDIENTES
Afecciones venéreas, vías urinarias y enfermedades de señoras. Martes, Jueves y Sábados, de 3 a 5 p. m. Virtudes 143 y medio, bajos. Teléfono A-4364.
E 78 Ind 1 en.

DOCTOR JOAQUIN BARALT MEDINA
MEDICO DE VISITA DE LA ASOCIACION DE DEPENDIENTES
MEDICINA INTERNA Y VIAS URINARIAS
Consultas diarias de 4 a 6 p. m. Calle Chacón, 23, altos. Apartamentos 4 y 5, teléfono M-4446. Domicilio: calle Paseo, 213, y 215, entre 21 y 23, Vedado. Teléfono F-1464.
E 149 Ind 10 en

Dr. MANUEL LOPEZ PRADES
MEDICO CIRUJANO
De las Facultades de Madrid y la Habana. Con 36 años de práctica profesional. Enfermedades de la sangre, pecho, señoras y niños, partos. Tratamiento especial curativo de las afecciones genitales de la mujer. Consultas diarias de 1 a 3. Gratis los martes y viernes. Lagunas 53, bajos. Teléfono A-0226. Habana.
E 152 ind. 8 En.

DR. JOSE ALFONSO
Especialista del Centro Asturiano
NARIZ, GARGANTA, OIDOS Y OJOS
Calzada del Monte, 386. Consultas de 2 a 4. Teléfono M-2330
E 88 ind. 1 En.

Dr. Francisco Javier de Velasco
Afecciones del corazón, pulmones, estómago e intestinos. Consultas los días laborables, de 12 a 2. Horas especiales, previo aviso. Salud 34. Telf. A-5418.
E 77 Ind 1 en

DR. PABLO MACIA
Especialista de Berlín. Ex-ayudante del Hospital de Neutrolin en Berlín. Estómago. Intestinos. Medicina en general. Consultas de 2 a 4. Martes, Jueves, Sábados. Lagunas 12, altos. Teléfono M-6631 y F-1309.
E 691 30 d 19 mz

INSTITUTO CLINICO
Excemas. Por antiguas y rebeldes que sean se garantiza su curación por un procedimiento especial. Inyecciones intravenosas para Impotencia, Reumatismo, Raquitismo y Neurastenia por el procedimiento del doctor Menin. Alta Frecuencia y Rayos Violeta. Blenorragia, Estrechez uretral y Sífilis, curación garantizada. Almorranas, son curadas sin operación ni dolor, pudiéndose trabajar. Auto-Condensación para Arterio-Esclerosis. Extirpación de Varrugas por electricidad. Análisis de Sangre. De Orina 2 y 3 pesos completo. Consultas 2, Reconocimientos 3 y con aparatos 5 pesso. Dr. Flores. Consultas de 1 a 5 y 7 a 9 noche. Marqués González 26 casi esquina a San Rafael. Pagos semanales. Teléfono U-3987.
E 94 Ind 1 en

DR. PEDRO MONTALVO
Medicina general, especialmente enfermedades del estómago, intestinos, del pecho y la sangre. Tratamiento de la colitis en todos sus períodos. Consultas de 4 a 6 en Belascoaín 79. Teléfono U-5050. Informes y Avisos en el F-1972, calle 4 número 28, entre 13 y 15, Vedado. Pobres, Martes y Sábados $2.00.
E 328 Ind. 4 Fb.

HEMORROIDES
Curadas sin operación, radical procedimiento, pronto alivio y curación, pudiendo el enfermo seguir sus ocupaciones diarias y sin dolor. Consultas de 1 a 5 p. m. Suárez 32, Policlínica P.
E 305 Ind. 1 Fb.

CIRUJANOS DENTISTAS

DR. ALBERTO COLON
CIRUJANO DENTISTA
Especialidad: carie dental, rápida curación en dos o tres sesiones por dañado que esté el diente. Tratamiento de la PIORREA por la Fisioterapia bucal. Hora fija a cada cliente. Consultas de 9 a 1 p. m. Compostela 129, altos, esquina a Luz.
E 343 Ind 4 feb

DR. SALVADOR VIETA MORE
CIRUJANO DENTISTA
Curaciones rápidas de todas las afecciones de la boca por procedimientos modernos, especialidad en piorrea, abcesos y curaciones de todos los dientes deshauciados evitando las extracciones. Consultas y operaciones de 1 a 4, Belascoaín 46, altos, entre San José y Zanja.
E 687 21 Ab.

DR. GUERRERO DELANGEL
DENTISTA MEJICANO
Técnico especial, para extracciones. Facilidades en el pago. Horas de consultas de 3 p. m. a 8 p. m. A los empleados del comercio, horas especiales por la noche. Trocadero 68-B, frente al café El Día. Teléfono M-6395.
E 107 Ind 1 en

DR. ARTURO ALBERNI
Neptuno 177 y medio (bajos) encontrará usted garantía, economía y rapidez: cualidades que le enaltecen como dentista graduado en Baltimore y Habana. Consultas de 8 a. m. a 3 p. m.
E 8 Ind. 1 en.

DR. VALDES MOLINA
CIRUJANO DENTISTA
Avenida de Italia número 24, entre Virtudes y Animas. Teléfono A-8583. Dentaduras de 15 a 30 pesos. Trabajos se garantizan. Consultas de 8 a. m. a 5 p. m. Los domingos hasta las 12 m.
E 154 Ind 16 en

DR. PEDRO R. GARRIDO
CIRUJANO DENTISTA
Por las Universidades de Madrid y Habana. Especialidad en enfermedades de la boca que tengan por causa afecciones de las encías. Dentista del Centro de Dependientes. Consultas de 9 a 11 y de 12 a 3 p. m. Muralla 52, altos, teléfono A-5260.
E 603 Ind 4 mz

DR. HORACIO FERRER
ESPECIALISTA EN LAS ENFERMEDADES DE LOS OJOS
Consultas de 2 a 5 de la tarde. Consultas por la mañana a horas previamente concedidas. Ave. de Wilson y L. Vedado. Teléfono F-4831.
E 70 Ind 7 en

DR. JORGE L. DEHOGUES
OCULISTA
De regreso de su viaje a Europa, ha reanudado sus consultas, de 11 a 12 y de 3 a 5. Hora fija para cada cliente. Aguila 94. Teléfono A-3940.
E 147 30 d 7 en

OCULISTAS

DR. A. C. PORTOCARRERO
OCULISTA
GARGANTA, NARIZ Y OIDOS
Consultas de 12 a 4.
Para pobres, de 12 a 2. Honorarios módicos. San Nicolás 52. Teléfono A-8627
E 90 Ind 1 en.

ARQUITECTOS

SERGIO P. PUIG
ARQUITECTO
Consulado 67. Teléfonos A-4046 y M-2109
856 30 d 2 ab.

COMADRONAS FACULTATIVAS

AMPARO PUIG DE ALVAREZ
COMADRONA FACULTATIVA
Reconocimientos, Gratis. Comadrona del Centro La Fe. Consultas de 1 a 3 p. m. Calle A No. 211 entre 21 y 23, Vedado. Teléfono F-1726
E 851 30d 1 ab.

PROFESIONALES

ARISTONICA L. DE BRAVO
COMADRONA FACULTATIVA
Con diez y seis años de práctica, ofrece sus servicios profesionales en la calle de Escobar número 154, bajos, entre Salud y Reina. Teléfono A-9524. Consultas de 1 a 4 p. m. gratis martes y jueves.
E 861 30 d 23 mz

DR. BERNARDO E. ACEBAL
CIRUJANO DENTISTA
San Nicolás 67-A, altos, entre San Miguel y San Rafael. Teléfonos A-7622 y U-3343. Especialista en enfermedades de la boca. Hora fija para cada cliente.
E 175 30 d 22 en

CONSUELO RUDA
FACULTATIVA EN PARTOS
Cuatro años de práctica en el Hospital de Maternidad. Los últimos procedimientos de Obstetricia.
Néstor Sardiñas No. 59. Teléfono U-5824
Consultas diarias
P 729 30 d 15 mz

MARIA NUÑEZ
Facultativa en partos. Comadrona del Centro Balear. Consultas de 2 a 3 p. m. Aranguren, antes Campanario, 132-B, entre Zanja y Dragones.
E 427 Ind. 17 feb.

ANA MARIA V. VALDES
COMADRONA
Muchos años de práctica. Los últimos procedimientos científicos. Consultas de 1 a 4. Precios convencionales. 21, esquina a B, número 317, Vedado. Teléfono F-1752.
E 421 Ind. 15 feb

GIROS DE LETRAS

N. GELATS Y COMPAÑIA
103, Aguiar 103, esquina a Amargura. Hace pagos por el cable. Facilita cartas de crédito y giran pagos por cable, giran letras a corta y larga vista sobre todas las capitales y ciudades importantes de los Estados Unidos, Méjico y Europa, así como sobre todos los pueblos de España. Dan cartas de crédito sobre New York, Londres, París, Hamburgo, Madrid y Barcelona.
E 44 Ind 1 en

CAJAS RESERVADAS
Las tenemos en nuestra bóveda, construída con todos los adelantos modernos y las alquilamos para guardar valores de los interesados. En esta oficina daremos todos los detalles que se deseen.
N. GELATS Y COMPAÑIA
BANQUEROS
E 40 Ind 1 en

ZALDO Y COMPAÑIA
Cuba números 76 y 78
Hacen giros de todas clases sobre todas las ciudades de España y sus pertenencias. Se reciben depósitos en cuenta corriente. Hacen pagos por cable, giran letras a corta y larga vista y dan cartas de crédito sobre Londres, París, Madrid, Barcelona y Nueva York. New Orleans, Filadelfia y demás capitales y ciudades de los Estados Unidos, Méjico y Europa, así como todos los pueblos.
E 38 Ind 1 en

J. BALCELLS Y CO.
S. en C.
San Ignacio Núm. 33.
Hacen pagos por el cable y giran letras a corta y larga vista sobre New York, Londres, París y sobre todas las capitales y pueblos de España e Islas Baleares y Canarias. Agentes de la Compañía de Seguros contra incendios.
E 27 Ind 1 en.

AVISOS RELIGIOSOS

IGLESIA PARROQUIAL
Jesús del Monte
HABANA
CONGREGACION DE JESUS NAZARENO
Solemnes cultos que tendrán lugar en la iglesia siguiente:
TRIDUO
DIAS 21, 22, 23.—Misa cantada a las 8 y 30 y rezo del triduo.
DIA 24.—(Domingo) A las 7 a. m. Misa de Comunión General.
A las 9 a. m. Solemne Misa de Ministros, oficiando el Rvdo. Pbro. Director Mons. Manuel Menéndez, ocupando la Sagrada Cátedra el Ilmo. Sr. Canónigo Penitenciario Mons. Santiago G. Amigo, Protonotario Apostólico.
El Coro compuesto de escogidas voces y nutrida orquesta estará bajo la dirección del Rvdo. P. Antonio Roldán.
En la Misa se repartirán recordatorios de dicha fiesta.
Después de la Misa se cantará el Himno a "Jesús Nazareno".
Por la tarde a las 6, procesión por el Parque de la Iglesia.
La procesión será amenizada por una banda de música.
Ruego a mis feligreses la asistencia.
El Párroco.
18318.—23 Ab.

OFICIAL

REPUBLICA de Cuba. Secretaría de Gobernación. Negociado de Personal, Bienes y Cuentas. (Segunda Convocatoria). Hasta las 9 a. m. del día 29 de Abril de 1927, se recibirán en este Negociado proposiciones en pliegos cerrados para el suministro de "EFECTOS DE ESCRITORIO E INGRESOS" a la SECRETARIA DE GOBERNACION durante el ejercicio de 1927 a 1928, y entonces las proposiciones se abrirán y leerán públicamente. Se darán pormenores a quien los solicite. Habana, 19 de Abril de 1927. ENRIQUE G. CINTAS. Jefe del Negociado de Personal, Bienes y Cuentas.
3624 3d. 20 2d. 27 Ab.

ANUNCIO. República de Cuba, Secretaría de la Guerra y Marina, Ejército. Departamento de Administración. Habana, 19 de Marzo de 1927. Hasta las 9 a. m. de los días del mes de Abril de 1927, que se expresan a continuación, se recibirán en estas oficinas, sitas en Diaria y Sánchez Figueras, proposiciones en pliegos cerrados para suministro y entrega al Ejército, durante el año fiscal de 1927 al 1928 de los artículos que comprenden los siguientes pliegos: día 20 DRIL KHAKI, TELA KHAKI PARA CAMISAS Y TELA PAJAMA CHECKED; día 21 ZAPATOS Y MADERAS; día 22, MATERIAL ELECTRICO y EFECTOS DE ALUMBRADO; día 25 ARTICULOS DE COCINA Y COMEDOR; día 26, UTILES DE LIMPIEZA E HIGIENE; día 27, MATERIAL DE HERRAJE Y HERRAMIENTAS DE MECANICA; día 28 EFECTOS DE TALABARTERIA y ARNESES; día 29, ARTICULOS DE COSTURA Y MATERIALES y entonces las proposiciones se abrirán y leerán públicamente. Se darán pormenores a quien los solicite.—J. Semidey, M. M., Jefe de Administración del Ejército.
2575 4 d 19 mz 10 d 18 ab

ORDEN DE LOS ANUNCIOS CLASIFICADOS

A Alquileres de Casas
B Alquileres de Departamentos
C Alquileres de Habitaciones
D Alquileres de Locales
E Alquileres de Garages
F Se Necesitan
G Se Ofrecen
H Compra y Venta de Fincas
I Compra y Venta de Solares
J Compra y Venta de Establecimientos
K Compra y Venta de Animales
L Automóviles
LL Dinero en Hipotecas
M Bonos y Valores
N Compra y Venta de Objetos Varios
Ñ Enseñanzas
O Hospedajes
P Para las Damas
Q Compra y Venta de Instrumentos de Música
R Maquinarias
S Muebles y Prendas
T Perdidas
U Para el Hogar
V Compra y Venta de Libros
W Comidas

(A) ALQUILERES DE CASAS

(1)—Habana

SE da en arrendamiento una casa de cuatro plantas, tres con 22 habitaciones y planta baja, para comercio. Precio reducido. Informan: Monte 485 señor Velez.
18332 22 ab.

ALQUILERES DE CASAS

SE ALQUILA EN $65
los modernos altos de la calle 12 número 25, entre 13 y 15, Vedado, compuesto de sala, saleta, cuatro cuartos, baño moderno. La llave al lado. Informes en Compostela núm. 94.
18417 24 ab

SE alquilan los bonitos bajos de Habana 204, casi esquina a Merced, con hermosa sala, tres grandes habitaciones, comedor y sus servicios. La llave en Amistad 70. Para verla, de 3 a 5.
18414 23 ab.

SE alquilan los frescos y ventilados altos de O'Reilly 57, segundo piso, que tienen sala, comedor, cuatro habitaciones, dos baños y agua abundante, fría y caliente. Informan en los bajos, B. Barrié.
18423 25 ab.

SE alquilan acabados de terminar tres pisos, en Belascoaín y San Miguel, altos de la peletería La Noble Habana, con sus servicios modernos, los más frescos y baratísimos. $85 y $90.
18442 26 ab

SE alquila casa moderna compuesta de sala, comedor y dos cuartos, cocina y servicios, en Aguila 186, altos, casi esquina a Gloria. La llave e informes en los bajos. Su precio, 45 pesos. Tel. A-6328.
18435 25 ab

SE alquilan los hermosos y frescos altos de Tenerife 64, a una cuadra de los Cuatro Caminos, acabados de pintar, todos de cielo raso y compuestos de sala, saleta, cuatro cuartos con lavabos de agua corriente en los mismos, baño intercalado, comedor al fondo, cocina y doble servicio. Escalera cómoda para la azotea, precio de situación. La llave en la botica de Tenerife y Carmen. Informan Prado 79, teléfono A-3453.
18438 23 ab

SE alquilan los altos del primer piso de la casa Máximo Gómez, 156, con sala recibidor, tres cuartos, comedor, baño intercalado moderno. Informes en la misma, teléfono A-3073.
18481 27 ab

SIN estrenar se alquilan los altos de la nueva casa Habana 94, entre Obispo y Obrapía, compuestos de 6 grandes habitaciones, sala, saleta, recibidor, comedor, un hermoso hall, y departamento para criados. Todo lujoso. Propio para una gran familia. Precioso cuarto de baño. Puede verse a cualquiera hora. Para informes Notaría Arellano y Recio, Departamento de bienes. Empedrado 16 esquina a Cuba. Teléfonos: A-2218 y A-2118.
18471 30 ab

$50 ALQUILER MUY REBAJADO
Altos de San Lázaro 149, entre Manrique y Campanario. Sala, recibidor, dos cuartos y cocina, espaciosos, claros y ventilados. Llave en la bodega de Manrique. Dueño, Campanario 46, bajos, teléfono M-3526.
18469 22 ab

SE alquila en Jovellar 19-A, esquina a Aramburu, una casa alta moderna. Zona Falla Gutiérrez. Informan U-3653.
18466 23 ab

SAN José 93, altos entre Gervasio y Belascoaín, sala, recibidor, tres habitaciones, comedor corrido al fondo, baño, agua caliente, cocina de gas, servicios de criados. Llave en los bajos. Informes: M-7704.
18449 23 ab

BLANCO número 26, se alquila esta casa. La llave en los altos. Informan Charles y Sola. A-2736.
18427 25 ab

SE alquilan dos magníficos pisos en la calle Luz número 42, que constan de las siguientes piezas: terraza, sala, recibidor, cuatro habitaciones espléndidas, baño intercalado, comedor y cocina y al fondo, cuarto y servicio de criados. Es una casa de construcción moderna, y muy ventilada. Su precio es módico, pues valen sesenta y cinco y setenta y cinco pesos, respectivamente. Informan en Muralla 96, almacén de Rodríguez. Tel. A-0165.
18441 23 ab

SE alquilan los frescos y modernos altos de Amistad número 5, para corta familia. Precio de situación. La llave en la bodega de la esquina. Informes Prado, 79 bajos. Tel. A-3453.
18437 23 ab

SE alquila un hermoso local con tres grandes puertas a la calle, propio para industria o comercio, en Obrapía 21, entre San Ignacio y Cuba. Precio de situación. La llave e informes en Prado 79 teléfono A-3453.
18436 23 ab

SAN José 122, al lado de Belascoaín, primero y segundo pisos, sala, recibidor, dos habitaciones, baño intercalado, cocina de gas. Llave tintorería. Informes M-7704.
18448 26 ab

ZENEA. (Neptuno). Se alquilan los hermosos altos 301 y 303 entre San Francisco y Espada, compuesto de gran sala, saleta y tres grandes habitaciones, pasando todos los tranvías por la puerta informan Tel. I-4711.
18390 24 ab.

SE alquila piso alto compuesto de sala, saleta, comedor, 4 cuartos baño intercalado, cocina y servicios para criados. En el nuevo edificio Centro Escolar "José María Zayas". Estrella entre Ciprés y Plasencia, frente al Hospital Municipal. La llave en el mismo piso. Precio 50 pesos. Informan Tel. A-6843 y A-1331.
18392 29 ab.

SE alquila la casa Cristo 12, bajos, compuesta de sala, saleta, tres cuartos, doble servicio, etc. Informes edificio La Metropolitana, departamento 444. Teléfono A-3105. La llave en frente.
18339 22 ab.

SE alquilan los altos de la casa Belascoain 223 compuestos de sala, comedor, 3 cuartos y servicios, casa completamente renovada. Precio $70. Informan Teléfono A-6843 y A-1331.
18393 29 ab.

SE alquila la hermosa y fresca casa Prado 6 entre Cárcel y San Lázaro. Informan en la misma de una a cinco de la tarde. Tel. F-1279 y F-4260.
18304 24 ab.

GERVASIO 194. Se alquila barato, moderno y elegante piso, para matrimonio. Llave en la bodega. Tel. U-5489.
18307 25 ab.

SE alquila la casa Cuba 101. Informan en la misma.
18323 27 ab.

SE alquila Animas 177 A. bajos, compuesta de tres habitaciones, sala, saleta, baño completo, cocina de gas y carbón y patio. Informes Ramón G. Fernández. Infanta 47 taller de maderas de Buergo Alonso y Cía. Tel. U-1157.
18400 25 ab.

SE alquila Estrella 237 altos, casa fresca y cómoda, compuesta de sala, saleta, tres habitaciones, baño moderno y cocina de gas. Informes Ramón G. Fernández. Infanta 47. Taller de maderas de Buergo Alonso y Cía. Tel. U-1157.
18401 25 ab.

SE alquila Infanta 43 B. altos, compuesta de cuatro habitaciones, sala, saleta, baño intercalado, terraza y cocina de gas. Informes Ramón G. Fernández. Infanta 47. Taller de maderas de Buergo Alonso y Cía. Tel. U-1157.
18402 25 ab.

SE alquila Infanta 59 altos, casa fresca y cómoda, compuesta de terraza, sala, saleta, tres habitaciones baño intercalado completo, cocina de gas, cuarto y servicio de criados y azotea. Informes Ramón G. Fernández, Infanta 47. Taller de maderas de Buergo Alonso y Cía. Teléfono U-1157.
18399 25 ab.

SE alquila Neptuno 67 altos entre Gallano y San Nicolás, 5 habitaciones, sala y comedor. Informan en los bajos, tienda de ropa "Bohemia".
18398 22 ab.

PARA FAMILIAS "BIEN"
A precios de situación, casas completas $60, $50 y $44, modelos de independencia, elegancia, y ventilación, amuebladas $100 y $80. Gran edificio "Malno Apartaments", Crucero, M. y 13, media cuadra de Línea y del Malecón, lo mejor de la Habana.
18411 19 my.

SE alquila el bajo de Marqués González, 6-A, entre San Rafael y San José, con sala, comedor, tres cuartos, baño y servicios. La llave en la bodega. Informes: A-6420.
18256.—23 Ab.

SE alquila la fresca y cómoda casa de Oquendo G, altos, entre Zanja y San José, con sala, comedor y cinco cuartos, terraza y azotea, baño y cocina. La llave en la ferretería. Informes: A-6420
18258.—23 Ab.

PISO FRESCO
Neptuno 101 1|2, esquina a Campanario se alquila un segundo piso compuesto de sala, comedor, tres amplias habitaciones a la calle y una interior para criados. Servicios sanitarios modernos. Precio $110. Informan el portero.
18404 21 ab.

SE alquila Infanta 43 C. altos, compuesta de cuatro habitaciones, sala, saleta, terraza, baño intercalado y cocina de gas. Informes Ramón G. Fernández, Taller de maderas de Buergo Alonso y Cía. Tel. U-1157.
18403 25 ab.

ALQUILERES DE CASAS

BLANCO 13
entre Colón y Trocadero, se alquila esta casa nueva, sala, saleta, tres cuartos, baños y demás servicios. Se da en 60 pesos. Para verla y tratar en la misma de 2 a 4.
18249 25 ab.

ALQUILO espaciosos, frescos altos, de Lealtad 112, entre Salud y Dragones. Sala, saleta, cinco cuartos, galería cerrada, agua abundante, cocinas gas, carbón, cuarto grande, azotea, servicios modernos. Llaves en los bajos. Informes Reina 105. Teléfono M-4197.
18382 24 ab.

SE alquilan los altos modernos de Florida 10 compuestos de sala, comedor, tres cuartos baño intercalado y demás servicios. Informes en la bodega.
18343 22 ab.

SE alquila los altos de esquina de Florida 13 compuestos de sala, saleta, dos cuartos y demás servicios. Informes en la bodega.
18344 22 ab.

SE alquilan altos de Industria 45 entre Trocadero y Colón, sala, comedor, cuatro cuartos y servicio, precio rebajado $75. Informes Tel. F-5100.
UH-18274 27 ab.

ALQUILO la casa Virtudes 104, con sala, saleta, dos habitaciones, baño y servicios sanitarios. Teléfono A-3436.
18300.—4 My.

HABIENDO quedado desocupada la planta baja de San Joaquín número 33-1|4, se alquila y se dará contrato, tiene grandes comodidades, próxima a la esquina de Tejas, es propia para una industria o establecimiento, véanla. La llave está en la barbería de la esquina. Su dueño: San Miguel 86. Teléfono A-6954.
18310.—25 Ab.

SE alquila propia para una industria o un establecimiento, una gran parte de la casa de San Miguel 86, tiene grandes comodidades, dos puertas a la calle, servicios. Informan en la barbería y su dueño: San Miguel 86, altos. Teléfono A-6954, a todas horas.
18309.—25 Ab.

SE alquila en Cuba número 85 y medio esquina a Santa Clara una casa de fabricación moderna, compuest de sala, saleta, comedor, tres habitaciones, baño intercalado, cocina, y cuarto de criada con sus servicios. Precio de situación. Informan allí. Rodríguez y Cía.
18046 23 ab.

SE ALQUILA MUY BARATO
El piso alto de División 19, está a la brisa, es cómodo, independiente y a media cuadra de Belascoaín. La llave en los bajos.
18163 21 ab.

O'REILLY 50
Casi esquina a Habana. Se alquila este magnífico piso alto. La llave en el 48. Informes Manzana de Gómez, Departamento 540.
18029 3 my.

EN $70 se alquila los espléndidos bajos de la casa Infanta 113 entre San José y Valle se compone de portal, sala, comedor al fondo, tres habitaciones, cuarto de criados, servicios sanitarios, cocina de gas. La llave en la bodega de la esquina de San José. Informan García Tuñón. Tel. A-2856.
18139 23 ab.

BONITOS ALTOS MODERNOS EN 35 PESOS
muy frescos, para corta familia de buenas referencias, se componen de sala, dos habitaciones, baño intercalado completo, abundante agua fría y caliente, cocina, escalera de mármol en San Joaquín 1-A entre Estévez y Santa Rosa. Informan en los mismos y en Muralla y Compostela, Vidriera.
18178 21 ab.

SE ALQUILA LEALTAD 68, ALTOS
Tiene sala, gabinete al frente, cinco cuartos, baño intercalado, recibidor, comedor, pantry todo moderno. La llave en los altos. Informes teléfono A-5301.
18060 23 ab.

SE alquila el primer piso de Manrique 51 casi esquina Neptuno. Informan en La Casa de Empeño, Neptuno 74, teléfono M-6761.
18055 24 ab.

ALQUILO, Suárez 49, primer piso entre Apodaca y Gloria, tiene sala, recibidor, cinco cuartos, comedor, cocina gas, baño y servicio criados. Informan Angeles 7. A-4627.
18053 23 ab.

PERSEVERANCIA 34-B,
Propio para persona de guso, en precio razonable, se alquila el lujoso segundo piso alto de casa acabada de construir. Unicamente para familia de moralidad. Llave en los bajos. Informes: señor Menéndez, en O'Reilly 19, teléfono A-6318.
18216 21 ab.

NEPTUNO 342 ENTRE BASARRATE Y MAZON
SE alquilan los altos, compuesto de sala, saleta, tres espaciosas habitaciones con baño intercalado, comedor al fondo, cocina de gas, servicios para criados, y dos grandes habitaciones en en la azotea. Agua abundante por tener bomba eléctrica automática. Alquiler 100 pesos con fiador. Informan en la bodega de la esquina.
18221 23 ab.

CRESPO 34, ESQUINA A COLON
Se alquilan el primer y segundo piso. Contienen sala, comedor, tres habitaciones con baño intercalado, todos con balcón a la calle. Agua abundante. El segundo piso tiene una habitación en la azotea. Informan en la bodega. Alquiler 90 pesos el segundo piso y 80 el primero.
18220 23 ab.

SE alquila una accesoria moderna en la calle de San Nicolás, propia para persona sola o matrimonio sin niños. La llave e informes en la calle de San Nicolás No. 282, bodega.
18218 21 ab.

SE alquilan los bajos de la casa de San Lázaro 252 compuestos de sala, recibidor, tres cuartos, baño, comedor, cocina de gas y servicios de criados, es moderna. La llave en los altos. Informan teléfono FO-1392.
18145 22 ab.

SAN José 126 1|2 A, entre Oquendo y Soledad, se alquila una amplia y fresca planta baja con garage, sala, saleta, tres habitaciones, baño moderno intercalado, comedor, pantry, despensa, cocina, cuarto de criados y servicios. Precios rebajado. Llaves e informes Tel. A-7618.
18101 21 ab.

SAN José 126 1|2 B, entre Oquendo y Soledad, se alquila primer piso alto compuesto de sala, recibidor, tres habitaciones, baño moderno intercalado, comedor, cocina, cuarto de criados y servicios. Precio rebajado. Llaves e informes: Tel. A-7618.
18100 21 ab.

SE alquilan los altos de Factoria 70, los más frescos de la Habana, con dos cuartos y uno independiente ,sala, comedor y servicios. Informan en los mismos. Agua abundante y absoluta moralidad. También en Lawton 15 entre Dolores y Tejar, frente al Cine se alquilan tres modernas casitas a módicos precios. Informan al lado.
18124 21 ab.

ALQUILO pisos, Aguiar 47, cerca de oficinas. Sala, saleta, comedor, cinco cuartos, etc. 75 pesos. Otro: sala, comedor, tres cuartos, etc. 60 pesos. Llave primero izquierda. Teléfono A-3002.
18108 22 ab.

SE alquila un piso con cuatro habitaciones, sala, saleta, comedor al fondo, cuarto de baño intercalado y servicio para criados. Informan San Rafael y Marqués González, Locería.
18180 22 ab.

RAYO 84-A, BAJOS,
Sala, comedor, cinco amplias habitaciones, doble baño, cocina gas. Unicamente a familia de moralidad. La llave al doblar, en Maloja 53, agencia de colocaciones del señor Alonso. Informes: en O'Relly 19. Teléfono A-6318.
18217 21 ab.

SE alquila el alto de Lealtad casi esquina a Belascoaín, recientemente pintado, fresco y cómodo. La llave e informes en la bodega esquina de Belascoaín
S-2220 24 ab.

ALTOS de esquina muy frescos, se alquilan, sala, dos cuartos, comedor, sus servicios, agua abundante, precio barato. Llave: Alambique y Puerta Cerrada, bodega.
18238.—22 Ab.

SE alquila, Lealtad, número 12, tercer piso, a la brisa, sala, comedor, tres cuartos, baño, cocina y dos cuartos grandes en azotea con servicio y ducha, agua abundante siempre. Informan: Teléfono I-7112.
18251.—22 Ab.

SE alquilan los amplios y ventilados altos de las casas Oquendo 77 y 83, compuesta de sala, saleta, tres hermosas habitaciones, cocina de gas y baño intercalado. Informa Mariano Prats. Aguiar 73. Tel. A-7884.
18142 25 ab.

SE alquila la ventilada y amplia planta baja de Maloja 61, compuesta de sala saleta, cuatro cuartos, cielo raso decorado, moderna, doble servicio, cocina de gas, etc. Precio 75 pesos. Informan en los altos.
17968 21 ab

SE alquila primer piso, Estrella 51, con sala, recibidor, tres habitaciones, baño intercalado agua caliente y fría, servicio y cuarto de criado 60 pesos. Informan en los bajos.
S 2195 25 ab.

ALQUILERES DE CASAS

ALQUILO 45 pesos modernos bajos Aguila número 263, sala, comedor, 3 cuartos, etc. Llave bodega esquina Apodaca en 40 pesos modernos altos Misión 118 sala, saleta, 2 cuartos, etc. Agua abundante. Llave bodega al frente.
18005 26 ab.

SE alquilan los altos de Inquisidor 15, para oficinas, numerosa familia o casa de huéspedes. Abierta en las horas laborables. Informa: La Vinatera. U-1794.
18052 25 ab.

INDUSTRIA 53, entre Trocadero y Colón, primer piso, sala, saleta, cuatro cuartos, con lavabos, cuarto criados y servicio, etc., frescos y bien situados, 90 pesos. Informan de 1 a 5.
17992 22 ab.

SE alquila tercer piso alto del nuevo Edificio de Ruisánchez, Angeles y Estrella. Telf. A-2024.
17938 21 ab.

EN lo mejor de Santos Suárez, Enamorados 90, casi esquina a San Julio se alquila en cincuenta pesos la moderna casa con portal, sala, cuatro cuartos, comedor, cocina, baño y buen patio. La llave al lado. Informan Tel. A-3372. Compostela y Muralla.
17955 22 ab.

SE alquila principal San Miguel 306 entre Mazón y Basarrate. Informes teléfono F-1945. Llave tercer piso.
18149 22 ab.

PROXIMO a desocuparse, se alquilan los bajos de Habana número 50, propio para comercio, con entrada y salida por las calles de Habana y Espada. Informan en los altos.
18293.—25 Ab.

SE alquilan los altos, de San Rafael y Basarrate. Informan: Teléfono M-2504.
S. 2232.—4 My

SE alquilan los altos de Oquendo, número 40. Informan: Teléfono M-2504.
S. 2233.—4 My

SE alquila la planta baja de San Lázaro y Basarrate. Informan: Teléfono M-2504.
S. 2234.—4 My.

SE alquilan los altos de Basarrate, número 24. Informan: Teléfono M-2504.
S. 2235.—4 My.

SAN Miguel 106, casi esquina a Campanario, bajos, acabados de pinta; sala, tres habitaciones, baño comedor, cocina gas. Llave en los altos. Informes: doctor Mantecón. Aguiar 66. Notaría.
17776 21 ab

ZEQUEIRA 12 A
altos. Alquilo casa moderna, 40 pesos. Sala, saleta y tres cuartos. Próxima tranvías. Llave bodega. Informes: San Joaquín 33, bodega. Teléfono M-1808.
17807 23 ab.

MERCADERES 16, entre Obispo y Obrapía. Alquilanse dos pisos independientes, propios por su capacidad y situación para cualquier negocio o industria o para familias. Tienen sala, comedor, cinco cuartos, baño, cocina, etc. Llave bodega esquina Obrapía. Informes: industria 22, altos.
17821 21 ab.

SAN Nicolás 64 B, tercero; entre Neptuno y Concordia, de sala, recibidor, comedor tres habitaciones, baño intercalado, cocina de gas, cuarto y servicio de criados. Informes: Teléfono A-4376. La Regente.
S 2182 1 my.

PARA COMERCIO
Se alquilan los bajos de Lamparilla 19, con 280 metros de superficie. Alquiler módico. La llave en café esquina Aguiar Informan: A-2021.
16180 21 ab

SE ALQUILAN los cómodos altos de San Rafael esquina a Gervasio (Casa Recarey), tienen sala, saleta, dos habitaciones hermosas y acabados servicios. Las llaves en la Carnicería.
17860—26 Abr.

SE alquilan los bonitos bajos de Animas número 182 casi esquina a Belascoaín, con todas las comodidades. Sala, comedor, 4 habitaciones, etc. Informan en los altos.
17793 24 ab.

SE alquila la hermosa casa Suárez 116 altos, compuesta de sala, saleta, cuatro cuartos, cocina de gas, baño intercalado baño de criados y servicios sanitarios completos; alquílela en seguida y le regalamos un mes. Alquiler 55 pesos: Informan: Teléfonos A-4358 y M-6263, altos botica Sarrá.
17786 23 ab.

BUENA oportunidad. Se alquila en punto céntrico próximo al paseo del Prado y de esquina, casa fresca, cómoda, con 33 habitaciones, en sus tres pisos, con balcón a la calle en su mayoría y completamente amuebladas. También se alquila junta o separada de la planta baja, propia para fonda, café o restaurant. Informa su dueño, Paseo del Prado 87 altos del Cine Lara.
17645 21 ab.

ESCOBAR 42 casi esquina a Animas. Se alquila el primer piso sala, saleta, tres cuartos, baño intercalado y servicio de criados La llave en la misma, de 8 a 11 y de 1 a 5. Informes Salud 34. Teléfono A-5418.
17667 23 ab.

APODACA 71 altos, entre Aguila y Revillagigedo, sala, saleta, cuatro grandes cuartos, comedor al fondo, bañadera con calentador, servicios sanitarios modernos, 60 pesos. Llave bajos. Informes: Teléfonos U-3841, F.0.-7330.
17566 24 ab.

LAMPARILLA número 44, entre Compostela y Aguacate, se alquila en 40, próxima a desocuparse, a quien se comprometa a arreglarla. Se hace contrato. Informa el señor Oropesa, al lado en la venta de tabacos.
17417 21 abril.

EN Damas 72. Se admiten proposiciones de alquiler por esta casa. Se compone de un salón de 280 metros, sin columnas al centro, propio para almacén o depósito. Y los altos de 5 departamentos con sus servicios. Informan en la misma. De 8 a 10 a. m.
17307 30 ab.

CASAS EN $27.00
Nueva con sala, saleta, dos cuartos, gran baño, cocina y mucha agua y muy fresca. P. Cerrada entre Carmen y Figuras.
S 2155 21 ab.

SAN RAFAEL 57
entre Manrique y Campanario. Para establecimiento, con nueve metros por dieciseis. Llaves en la bodega. Informes: San Ignacio 40, altos. A-8701.
17216.—27 Ab.

SE alquila para establecimiento la casa Aguila 93 entre San Miguel y Neptuno Tiene cinco cuartos, sala, saleta, etc. La llave e informes en Concordia 22, altos. Teléfono A-4172.
17797 22 ab.

INDUSTRIA 12. Esquina a Refugio. Se alquila el segundo piso con sala, comedor, tres cuartos, baño, servicio de criados. Informan teléfono A-4044 y A-4775.
18050 21 ab.

SE alquila el alto de San Lázaro 221-B, con sala, tres cuartos, comedor al fondo, servicio completo, buen baño alquiler módico. Informan en la Filosofía. La llave al lado.
18126 25 ab.

LUJOSA y bien situada se alquila Lealtad 97-A los dos pisos altos, propio para persona de gusto o profesional. Informan T. Piñón, Vidriera de Tabaco del Hotel Florida.
18138 21 ab.

EN 140 pesos se alquila la casa Empedrado 6, propia para comercio o depósito de mercancías. Las llaves en la bodega de enfrente. Informa Dr. Arcos. Oficios 12, Edificio Calle.
18070 22 ab.

SE alquilan los altos de Paula y Bayona; en 30 pesos, con sala, saleta y tres cuartos, ventilada y fresca, balcón corrido. La llave en la bodega. Tel. M-2458
S-2226 21 ab.

ALQUILERES D

ALQUILERES DE CASAS

EN LAGUERUELA, 31, VIBORA SE ALQUILA UNA GRAN CASA CON HERMOSO JARDIN, SALA, COMEDOR, CUATRO AMPLIAS HABITACIONES, LUJOSO CUARTO DE BAÑO INTERCALADO, COCINA DE GAS Y CRIOLLA, GALERIA Y HALL DE CRISTALES, $70. LLAVE E INFORMES EN LAGUERUELA, 25.—17532 22 Ab

Se alquilan en 30 y 35 pesos los bajos altos modernos. Sala, saleta, dos habitaciones, baño, cocina. Otro interior, las mismas comodidades $22. Herrera 29 entre Fábrica y Reforma. Teléfono I-4697 17813 24 ab.

ALQUILO en Durege y Correa, Reparto Santos Suárez, una casa con jardín, portal, sala, comedor, dos habitaciones, baño, cocina y patio. Alquiler $35. Informes Teléfono M-1429. S 2172 25 ab

Se alquila la casa José Antonio Saco, entre O'Farrill y Avenida de Acosta; sala, saleta, tres cuartos, baño intercalado, gabinete corrido, comedor, cocina y servicio de criado; precio 70 pesos. La llave al lado. Informan: A-5890. S. 2241.—25 Ab.

Se alquila casa con portal, sala, saleta, dos cuartos, cocina y servicios. Tres Palacios 25, entre Reyes y Benavides. 17782 23 ab.

Se alquilan cuatro casas nuevas, dos altos y dos bajos; de cuatro apartamentos, patio y traspatio y baños intercalados, son lo más modernas, higiénicas, juntas y alegre, frente a la administración de la quinta La Benéfica, Arango 177, a dos cuadras de la Calzada, Jesús del Monte. Precio de situación y más informes Antonio Vispo, Infanta 8. A7388. 17521 22 ab.

JESUS DEL MONTE

Se alquila la casa Santa Emilia y San Benigno, frente al parque, compuesta de portal, sala, comedor, tres cuartos y servicios; tranvía por el frente; $40.00, dos meses en fondo. Teléfono F-4393. S 2146 21 ab

DEZ de Octubre 58 un segundo piso, nueva construcción, sala, saleta, cinco cuartos, dos baños, cocina y demás, bastante agua. Precio único 60 pesos. Teléfono: F-1936. 17149 22 ab.

Se alquila amplia y ventilada casa en esquina. Informan Gómez y Hermano. Samarindo 85. La llave en la bodega de "La República". Teléfono A-1796. 17479 23 ab.

Se alquilan muy frescos altos independientes con agua, sala, saleta dos cuartos grandes, baño moderno, cocina, terraza al frente, Cortina 42 entre Santa Catalina y Milagros, a media cuadra de Tranvía. 16291 21 ab.

Se alquila el primer piso de la casa Santa Irene número 4-A, a diez pasos de la Calzada de Jesús del Monte, en 55 pesos. Informan Marina y Co., Mercaderes número 26. S 2014 22 ab.

VIBORA, se alquila casa O'Farril 74 A., compuesta de portal, sala, comedor, tres habitaciones, baño intercalado, cocina y patio. Sala, es muy fresca y barata $40. La llave al lado. Más informes Teléfono: A-2429. 17639 29 ab.

CRIOLLO, se alquila una casa compuesta de sala, saleta, cuatro cuartos grandes, servicio completo, se da en 40 pesos. Pérez, al lado de la esquina de Cuba. La llave e informan: Teléfono A-7841. 17217.—27 Ab.

(5)—Marianao

Se alquilan dos hermosas casas situadas en Tercera y Tres, Reparto Buenavista, a dos cuadras del paradero Orfila y cuatro cuadras del gran Colegio de Belén, la primera tiene portal, sala, hall, tres grandes cuartos con baño intercalado completo, comedor al fondo, servicios y gran patio y la otra cuatro grandes cuartos, comedor al fondo, gran cocina y baño. La llave en la bodega de enfrente. Informan por los Teléfonos A-8375 y A-6020. 18333 23 ab

Se alquila frente al Paradero de Buenavista contigua al Colegio de Belén una quinta con sala y ante-sala, comedor, cuatro habitaciones, y dos baños en la planta baja; hermoso portal; dos cuartos con baño y cuarto de criados en la planta alta; con cocina, garage y habitación en edificio anexo, y con gran Jardín. Alquiler razonable. Se alquila con o sin muebles. Informan Tel. M-2572. 18106 22 ab.

BUEN RETIRO, MODERNA ESQUINA

Reinhart número 21 esquina a Loma, frente al paradero Calzada, muy fresca y jardín, portal, sala, hall, buen comedor, cuatro habitaciones, magnífico baño con agua caliente, garage para dos automóviles, cuarto y servicios para criados. Precio $75.00. Más informes y llaves, O. 7698, señor Mauriz, Loma 85. 17707 24 ab

BUENA Vista, Marianao. Se alquila cerca del Colegio de Belén, calle 2 entre 5ta y Séptima Avenida, casa con sala, 3 habitaciones, baño intercalado, comedor, patio, portal, garage. ect. $35 al mes. Llave al lado, calle Primera entre 7a. y 5ta, casa con sala, tres habitaciones, baño, portal, patio etc. Llave al lado, casa del señor Picher, $30 al mes. Tres casas, Séptima Avenida entre calle 3 y 4, al esquina a 4, dos habitaciones, baño, cocina y patio, sólo $15 cada una. Llave al lado. Informan: Teléfono F-5557. S 2185 28 ab.

Se alquila la casa calle Real número 29, frente a la Iglesia de los Quemados, con patio y árboles frutales. La llave al portado. Sr. Méndez. Informan F-4233. S 2080 21 ab.

(6)—Cerro

ALQUILO $33 modernos altos, sala, tres cuartos, comedor, cocina, lavadero y servicios, acera de la brisa. Monasterio número 13, entre Peñón y Carmen, Cerro. Informes I-5452. 17791 24 ab.

CASA nueva y barata se alquilan Empresa y Paniagua, Cerro, compuesta sala, dos cuartos, comedor, cocina y baño completo. Informan en la misma, Carmen. S 1987 25 ab

ALQUILERES DE CASAS

SE alquila en el Cerro, al lado del paradero de los trenes de Zanja, casa nueva con sala, saleta, tres habitaciones, cocina y servicios. Informan: Campanario y Estrella. Rastro. Teléfono A-8799. 18286 25 ab

CERRO Empresa y Paniagua, cerca de la calzada, alquilo unos hermosos altos acabados de fabricar, propios para personas de gusto. Llave en los bajos, bodega. Informan teléfono F. O. 1339. 18493 23 ab

ALQUILO UNA CASA

en 30 pesos en Ayesterán, sala, 2 cuartos, comedor, cocina y baño, patio. Teléfono U-5319. Sr. López. 18242 22 Ab.

SE alquila una casa, con portal, sala, comedor, dos cuartos, cocina patio y traspatio y sus servicios nuevos. Luz y agua Informa Grant y Rivera, bodega. Su dueño: Cerro No. 731. Tel. I-4709. 18105 21 ab.

EN Ayesterán y Lombillo, Cerro, se alquila casa alta moderna, barata, compuesta de sala, saleta, tres cuartos, terraza con balcón a dos calles, baño completo y cocina de estufina. Informan Tel. I-5913. 17526 22 ab.

ALQUILO casa Primelles 27, una cuadra del paradero Cerro, cuatro cuartos, sala, saleta, patio, traspatio, portal, soportal, $50. Llave en 25. Informan en San José 8, Morán. 18418 24 ab.

AMENIDAD Y CRUZ DEL PADRE

a una cuadra de Infanta, alquila casa de sala, comedor, cuarto y servicios. Informes en Pedroso y Cruz del Padre, bodega. A-2531. 16211 21 ab

SE alquilan los ventilados y hermosos altos de la casa calle de Patria No. 7. La llave en los bajos. Informan teléfono F-1436. S-2219 23 ab.

EN EL CERRO

Alquilo los espléndidos altos de Prensa 34, entre San Cristóbal y Pezuela, en 40 pesos, compuestos de terraza, sala, saleta, dos habitaciones, una con lavabo corriente, cocina de gas, baño completo y azotea con lavadero. La llave enfrente en el 41, Su dueña en Carlos III, 265, entre Pozos Dulces y Zapata, teléfono 7760 Estoy después del paradero del Príncipe. 17328 21 ab

Extrarradio

EN LA LOMA DE COJIMAR

Se alquila un bonito chalet. Sala, antesala, comedor, 4 cuartos, lujoso baño, repostería, cocina, cuarto y baño de criados. M-2091. 17794 24 ab.

SANTA MARIA DEL ROSARIO

Se alquila para la temporada de verano la espléndida casa República No. 2 amueblada y propia para una familia de gusto. Puede verse a todas horas. Informes: Tel. M-7062. 18097 24 ab.

SE alquila una hermosa casa en la Playa de Baracoa, tiene sala, cuatro habitaciones, comedor, cocina, pantry y cuarto de criados, baño intercalado, garage y rodeada de portales. Tiene su baño de mar privado. Precio por la temporada 400 pesos. Teléfono I-2612. 18028 24 ab.

(B) DEPARTAMENTOS

(7)—Habana

EN casa particular de corta familia se alquila un bonito y muy ventilado departamento a señoras solas o matrimonio sin niños. Corrales 2-A, primer piso, derecha. A-5810. 18415 23 ab.

EN Industria 73 se alquilan apartamentos con elevador, sala, recibidor, comedor, cuatro cuartos, baño, luz, cocina, y baño criados. Las llaves en la azotea de la misma. Informan en Lealtad 117. Teléfono A-8561. 18321 24 ab

ALQUILO dos hermosos departamentos altos en Factoría y Puerta Cerrada, tienen cada uno dos grandes salones, balcón calle, luz, cocina, agua, motor, uno $22.00, otro $25.00. 18260.—26 Ab.

ALQUILO departamento azotea en Jesús María 30, tiene sala, comedor, un cuarto, cocina y baño completo. Llave e informes carnicería, bajos y teléfono A-9842. 18244.—25 Ab.

SE alquila un departamento chico a una cuadra de Correos, propio para barbería, puesto de fruta o industria pequeña. Informan: Teniente Rey y Mercaderes, bodega. 18305.—22 Ab.

EN Empedrado 3 altos se alquila un departamento con tres habitaciones frente al mar, punto muy fresco, tiene balcón a la calle, servicio independiente a matrimonio solo o personas de moralidad, en la misma bajos se alquila un buen local propio para barbería o comisionista.a 18089 23 ab.

EN Amargura No. 69 altos, se alquila un hermoso y ventilado departamento con vista a la calle, compuesto de dos habitaciones, en 30 pesos. Tiene lavabo de agua corriente. 18195 26 ab.

SE ALQUILAN EN MERCADERES 9 DOS DEPARTAMENTOS INDEPENDIENTES CON BAÑOS INTERCALADOS. TAMBIEN HAY HABITACIONES CON LUZ. INFORMA: DR. ARANDA, CUBA 36. DEPARTAMENTO 112. TELEFONOS M-6173 Y F-1741. 18153—23 Abr.

EN $20 se alquila un departamento en Bernaza 65, compuesto de sala y una habitación en la misma. Informa la encargada. 17786 24 ab.

SE alquila un departamento compuesto de dos habitaciones y un comedor y servicios, todo independiente. Progreso 8 altos entre Aguacate y Villegas. S 2191 21 ab.

PRADO 87, altos del Cine Lara, se alquila un departamento con vista al Prado, de tres habitaciones. 17646 21 ab.

SE alquila una sala en San Miguel y San Nicolás, altos de la bodega, propia para hombres solos u oficina entrada independiente. 17613 21 ab.

AMPLIO departamento se alquila en San Ignacio 42, altos, abundante agua y muy fresco. 17509 29 ab.

MURALLA y Oficios, altos de La Elegancia Departamento para numerosa familia con todo el servicio independiente, por 35 pesos. 17508 29 ab.

HABITACIONES

EDIFICIO COLLAZO

Se alquilan modernos y confortables apartamentos por San Lázaro y Malecón. Informan en el mismo, Malecón 250, séptimo piso. Teléfono M-3024. 17635 23 ab

EN Aguiar 95 casi esquina a Muralla se alquila un espléndido departamento con dos habitaciones, baño intercalado y balcón a la calle. Precio $70. La llave en poder del portero. Informan García Tuñón. Tel. A-2856. 18141 21 ab.

VIRTUDES número 28, entre Aguila y Amistad, se alquila departamento exterior, edificio moderno; también habitaciones amuebladas desde $20.00. Teléfono M-9392. S. 2124.—22 Ab.

EDIFICIO ARBOS

Se alquilan apartamentos de sala, cuarto baño completo y cocina, luz y abundante agua, elevador día y noche en Oquendo, número 18, entre San Miguel y San Rafael. 17128 27 Ab.

FRENTE Secretaría de Gobernación se alquila magnífico departamento paar profesional u oficina. Tacón 4 A-7627. E 1702 Ind 3 31

(8)—Vedado

PROPIO PARA EL VERANO

Edificio de seis plantas, acabada de fabricar, teléfono F-5678. 13 entre 18 y 20, Vedado, a dos cuadras del paradero, apartamentos de 20 a 40 pesos. Los del 5o. y 6o. pisos a 28, 30 y 35 pesos; éstos con gas y luz. Todos con baño privado, garage y restaurant. Los hay amueblados. Elevador toda la noche. E 956 15 d 21 ab.

EN el edificio Arcos, F. entre 19 y 21. Vedado, se alquila un departamento con sala, comedor, dos habitaciones, baño completo y cocina de gas. Alquiler 35 pesos. Pregunten por el conserje, señor Fermín. 18069 22 ab.

DEPARTAMENTOS ESPECIALES PARA FAMILIAS

MODERNA CASA EN 23 ESQUINA M, SITUADA EN LO MAS ALTO DEL VEDADO, LUGAR FRESCO Y SALUDABLE; BELLO PANORAMA DEL MAR, EL CAMPO Y LA CIUDAD; VIAS DE COMUNICACION RAPIDAS Y CONVENIENTES; ELEVADOR DIA Y NOCHE; TAMBIEN ELEVADOR DE CARGA; AGUA ABUNDANTE; GARAGES. QUEDAN SOLO DOS DEPARTAMENTOS DESOCUPADOS. INFORMES O'REILLY 11, DEPARTAMENTO 506. TELEFONO A-4817. E 954 15d. 19 ab.

EDIFICIO CARREÑO

Marina 2, se alquilan espléndidos apartamentos, con o sin muebles. Informan en el mismo edificio. 17763 23 ab

SE ALQUILA UN DEPARTAMENTO

de dos habitaciones en la azotea, 11 y E, Vedado, altos de la bodega. 17560 24 ab.

(9)—Barrios

ALQUILO hermoso departamento vista a la calle, independiente, agua abundante, luz, mucha comodidad, fresco, carritos al frente. Concepción 66 entre Lawton y San Anastasio. Informan en los altos. Informa I-4478. 18084 21 ab.

(C) HABITACIONES

(10)—Habana

SE alquila una hermosa habitación nueva completamente grande propia para matrimonio u hombres solos, Angeles 43 bajos próximo a Monte. 18362 25 ab.

A precio de situación y en casa de familia respetable se alquila una ventilada cómoda y fresca habitación con su lavabo de agua corriente. Informan Amistad 104 altos. 18299 23 ab.

ALQUILO en casa de estricta moralidad hermosa sala para profesional u oficina; en la misma amplia habitación a hombres solos o matrimonio sin niños. Neptuno 48 altos. S-2214 28 ab.

COMPOSTELA 117, BAJOS

Entre Muralla y Sol. Se alquila una habitación. Informes en la cristalería. 18194 28 ab.

SE alquila en Rayo número 88 altos, dos habitaciones interiores frescas. Precio módico. Informa nen la misma. S 2206 26 ab.

LAMPARILLA No. 70, segundo piso en casa de familia de moralidad, alquilan una habitación grande y ventilada para hombres solos, no falta el agua, luz toda la noche doy llavín. UH. 18209 21 ab.

HABITACIONES

SE alquila un apartamento con vista a la calle, acabado de construir, Monte número 260, frente al Mercado Unico. S 2205 23 ab.

EN Industria número 72-A, se alquila una sala, propia para zapatería, o cosa análoga, o para vivienda y varias habitaciones, con muebles o sin muebles, es cosa de toda moralidad. 18296 25 Ab

SE alquila amplias y ventiladas habitaciones en San Rafael 168 B. entre Espada y San Francisco. Pueden verse. 18071 22 ab.

"PALM BEACH" HOUSE

Lamparilla 64, espléndidas habitaciones amuebladas, con baños privados. Precios razonables. 18013 28 ab.

SE alquila en la azotea una habitación con toda asistencia y también un socio precio de situación, Prado 44 altos. 17975 21 ab.

SE alquila en $10 un cuarto, Lamparilla número 46, entre Compostela y Aguacate. 17416 21 ab.

VIRTUDES número 28, entre Aguila y Amistad; edificio moderno, fresco, tranquilo, se alquilan habitaciones con muebles, baño, lavabos, luz y ropa; desde 20 pesos. Teléfono M-9392. S. 2125.—22 Ab.

O'REILLY, número 85, primera cuadra del parque central, habitaciones amuebladas a hombres solos o familias, agua corriente, con o sin comida; dos cuartos en la azotea, baño intercalado. Teléfono M-1530. S 2116 12 my

OFREZCO una habitación en casa particular con o sin muebles a señorita o caballero que tenga referencias. Informan, Carlos III núm. 71, segundo piso derecha. Sr. A. Bonavia, Teléfono U-2120. S 2164 26 ab.

VIVA COMODO Y BARATO

Gran edificio moderno elegante y espléndidas habitaciones y apartamentos, agua corriente, luz, baño intercalado, a una cuadra del tranvía, se sirven comidas. M. González, 84. Telf. U-3914. 17445 28 ab

CASA de Llano, Tejadillo 12, entre Cuba y Aguiar. Habitaciones, agua corriente, muebles nuevos buen servicio, se alquilan a personas de moralidad. Precios económicos. 16052 5 My.

EN azotea se alquila habitación amplia y ventilada con agua abundante, nunca falta, se prefiere caballeros solos, luz y llavín. Villegas 13 altos, entre Empedrado y Tejadillo. 18115 21 ab.

SE alquilan hermosas, frescas y limpias habitaciones frente al mar, para oficinas o a caballeros solos con o sin muebles. Señora Alanedra. Cuba, 22, segundo piso. Teléfono M-2642. 16573.—23 Ab.

SE alquila una hermosa y fresca habitación con o sin muebles, baño intercalado, agua caliente y teléfono en Aguacate 12, altos, primer piso. 16455 22 ab.

(11)—Vedado

VEDADO. En el sitio más céntrico y hermoso, rodeado de jardines, habitaciones amuebladas, con excelente comida desde $2.00 en adelante. Precios especiales para familias. Teléfonos F-1534 y F-1076. S 1951 4 my.

(12)—Barrios

$12.00 CON LUZ, HERMOSAS

habitaciones altas y bajas, modernas, a una cuadra tranvías Concha, Luyanó. Juana Alonso 26, entre Infanzón y Juan Abreu. 17759 21 ab

REPARTO Santos Suárez. Durege y Correa, altos, taller carpintería, alquilo magníficas habitaciones, nunca falta el agua. Informes en la misma o al Teléfono M-1429. Alquiler $11. S 2173 25 ab.

CUARTOS COMODOS

Alquilo Omoa 14 a diez pesos. Jesús del Monte 156, a 14 pesos. Estos con luz y salita y habitación. Allí informan. 17806 23 ab.

(D) LOCALES

(13)—Habana

UN buen local en Sol 78, se alquila barato; es propio para billares; igual se alquila que se admite un socio para instalar dos billares. Informan en la misma. S 2264 23 ab

LUGAR para vidriera de prendas, de 2 por 4 pies, se cede por $20 en la mejor cuadra del Prado, portales del 101, casi al lado del cine Niza. Para poner dos vidrieras, $30.00. Librería de Oñate. No se pide depósito ni regalía. 18445 22 ab

SE alquila hermoso y amplio local muy céntrico, dividido en 2 partes, propio para depósito de mercancías o comisionistas, etc. Verse en Lamparila 74 bajos frente a la plaza de Cristo, a todas horas. 18349 23 ab.

GRAN LOCAL

especial para bodega, con su casa, alquiles $60; esquina a Santa y Villanueva Informan: Luyanó 54, Ferretería El Ara do. Teléfono I-2274. S 2257 27 ab.

ALQUILO para bodega la esquina sin estrenar Concejal Veiga y Libertad, con dos accesorias anexa y poco alquiler. 18233.—23 Ab.

¡BARBEROS! El mejor local de la Habana, hay 5 cuadras sin competencia, tiene frente industria que tiene 900 personas, gran oportunidad para el primero que llegue, esta alquiler 25 pesos. Vista Alegre y Luz Caballero. Víbora. 18316.—22 Ab.

SE alquila la nave Vapor número 18, mide 38 x 10 metros. Informan Galiano 1. García Hnos. 18079 24 ab.

LOCALES

ATENCION. Próximo a desocuparse se alquila espléndido local con 630 metros cuadrados, techos monolíticos, sobre columnas y arquitraves de concreto, con seis metros de puntal, propio para almacén, adaptable para cualquier industria o comercio. Punto de lo más céntrico, se da un buen contrato. Informan Cuba 116. 18035 28 ab.

O'REILLY 50

Casi esquina a Habana. Se alquila la planta baja, con sus vidrieras, lámparas, pisos de granito y todo lo necesario para establecimiento. Informes Manzana de Gómez, Departamento 540. Llaves en el 48. 18030 3 my.

DESEA usted cambiar de casa o establecerse enseguida vea el local preparado de Galiano No. 17, propio para establecimiento de cualquier giro. 18179 21 ab

CON chucho de ferrocarril para seis carros, se alquila magnífico local de dos mil metros de superficie, cerca de Infanta y Calor III. También se fracciona a la mitad. Informa La Vinatera, Arbol Seco y Peñalver. 18051 25 ab.

SE alquila en Galiano y Zanja, un local bueno para cualquier jiro con dos puertas por Galiano, alquiler módico y contrato. 18312.—29 Ab.

Se cede medio local muy amplio, en la mejor cuadra de O'Reilly, con armatostes y vidrieras, todo nuevo, condiciones muy ventajosas, tratar Neptuno 172, Departamento 507. Buen contrato. 18049 24 ab.

BARATISIMO LOCAL PARA COMERCIO EN MERCADERES 9 SE ALQUILA, FABRICACION NUEVA. SE DA CONTRATO. INFORMA. DR. ARANDA. CUBA 36. DEPARTAMENTO 112. TELEFONOS M-6173 Y F-1741. 18152—23 Abr.

GRAN esquina para bodega, Salud y Lealtad, fresco y espacioso local Para contrato largo se exige regalía. Mucho vecindario. En la misma informan, de 11 a 6. 17993 22 ab.

PARA COMERCIO

Oficios 104, preparada para toda clase de establecimiento. Telf. A-5663. 18065 23 ab.

SE alquila en Jesús María 30, bajos, un local propio para lechería o barbería o puesto. Informan en la carnicería. 18158 21 ab.

ALQUILO en 25 pesos hermoso local propio para cualquier comercio, piso de granito, todo moderno. Zequeira 26 cerca de Infanta y esquina Tejas. Más informes: Teléfono I-3769. 17717 22 ab.

LAMPARILLA 26. Esta casa, situada entre Cuba y Aguiar, al fondo del antiguo Banco Español en reconstrucción, con quinientos cincuenta metros de superficie y el patio cubierto, própia para garage, almacén, industria, etc., se da en módico precio. La llave en la esquina de 8 a 11 a. m. Teléfono I-2478, de 2 a 4 p. m. 17111 24 ab

LAMPARILLA 24, esquina a Cuba. Esta casa, con una superficie de doscientos noventa y un metros, propia para café, cantina, restaurant, etc., se alquila en módico precio. Se podría alquilar parte de ella, haciéndose las adaptaciones necesarias. Abierta de 3 a 11 a. m. Teléfono I-2478, de 2 a 4 p. m. 17712 24 ab

SE alquila un bonito local en la calle Alcantarilla, entre Aguila y Revillagigedo. Informes: Ricla 16. Tel. A-2588 17859 21 ab.

PARA DEPOSITO O ALMACEN

Se alquila en Oficios 86, buen local de seis metros de frente por 29 de fondo. Informan en el Almacén de Oficios 88. 17840 30 ab

NAVE DE 500 METROS

Alquilo nave con fuerza motriz propia para cualquier industria. Informes: Universidad 15. Teléfono A-3061. 17546 24 ab.

PARA ESTABLECIMIENTO

Se alquila la planta baja de Amargura 34, entre Cuba y Aguiar, al lado del edificio Barraqué, espléndido salón sobre columnas con 18 metros de frente por 22 de fondo, todo de moderna construcción, para informes Neptuno y Amistad. La Regente, teléfono A-4376. 16421 22 ab.

CUBA 82. Esta casa situada entre Lamparilla y Obrapía, propia para tren de lavado, almacén, etc., con doscientos treinta y cuatro metros de superficie, se alquila en módico precio. La llave en la esquina de 8 a 11 a. m. Teléfono I-2478 de 2 a 4 p. m. 17710 24 ab

SE ALQUILA

Esquina para establecimiento de mucha perspectiva. Informes, Tel. U-2191. S-2138 22 ab.

ALQUILO local 500 metros, Oficios 15, entre Sol y Muralla. Doy gratis un mes con contrato un año o más. Llave en frente. Informan Hotel Astor, depertamen 504. 17002 21 ab.

SE alquila para comercio un local chico en Neptuno y San Francisco. Teléfono U-3129 y U-4605. 17689 23 ab.

LOCALES

SE ALQQUILA

EN SITIO CENTRICO DE NEGOCIOS: MONTE NUMERO 260, FRENTE AL MERCADO UNICO: UN HERMOSO, VENTILADO Y CLARO LOCAL, PROPIO PARA ESTABLECIMIENTO DE COMERCIO, QUE MIDE 600 METROS CUADRADOS, Y ESTA ACABADO DE CONSTRUIR. INFORMAN: SIXTO CALZADILLA, MONTE NUMERO 256. TOSTADERO DE CAFE "EL CENTRAL". S2204 28 Ab.

PARA comercio, se alquila Neptuno 150, bajos, propia para Joyería, Relojería, Muebles, Optica, Peluquería de Señoras. Puede verse a todas horas. E 929 21 ab

LOCAL. Diez de Octubre 58 y 60 propio para establecimiento, se divide para dos inquilinos o se adapta, vea su dueño. Teléfono: F-1936. 17148 22 ab.

ALQUILO buen local, que tiene además cinco cuartos. Lamparilla 50. Precio 130 pesos. Llave en la vidriera. Informes Hotel Astor, departamento 504. 17001 21 ab.

SE alquila espléndido local propio para dos establecimientos, uno en 105, otro en 125. O'Reilly 13, entre Cuba y Aguiar, informan altos botica Sarrá. Teléfono: A-4358 y M-6263. 17597 21 ab.

(14)—Barrios

NAVE ALMACEN

En la Calzada de Concha número 3, se alquila, nave de mampostería de unos trescientos quince metros de superficie, propia para almacén o industria. Renta rebajada. Informan taller de maderas Gancedo, Calzada de Concha número 3. Telf. I-1019. 17996 28 ab.

EN Consulado y Diez, Reparto Ampliación de Almendares, se alquila la esquina para establecimiento con armatostes y mostrador y una casita al lado, es una gran oportunidad para establecer una buena bodega. Informan: Santeiro y Ca. Mercaderes 5 y 7. Teléfonos A-8375 y A-6020. 18334 23 ab.

SE alquila la esquina de D y 8 Reparto Batista, propia para bodega y puesto de frutas; es lugar de porvenir. La llave al doblar por calle 8, módico alquiler. 18164 26 ab.

SE alquilan dos grandes naves La Rosa y Santa Catalina, Cerro, una cuadra de la calzada. Informan en la misma. 1717 23 ab

DUREGE y Correa alquilo magnífico local para establecimiento, cinco puertas hierro, contrato largo, alquiler $50.00. También alquilo casita contigua, compuesta de sala, comedor, dos habitaciones, patio y baño, cocina, $35. Informes Teléfono M-1429. S 2171 25 ab

COMERCIANTES. Se traspasa un espléndido local en la Calzada del Monte, largo contrato. Informan en la Bomba Prat. Monte, 2. 17213.—22 Ab.

ALQUILO

Local propio para fonda y carnicería, paradero de Guaguas; en Lincoln y Rivera, Reparto Santa Amalia. Informan enfrente. Teléfono I-5518. S-2153 21 ab.

(F) SE NECESITAN

(17)—Criadas de mano y Manejadoras

SE necesita una buena manejadora solo para manejar dos niñas de 2 y 4 años, ha de ser limpia, muy formal y entendida con los niños, y tener recomendación de la casa en que ha estado. Si no llena estos requisitos, no se presente. Sueldo $30 y ropa limpia. Estrada Palma 52, bajos, entre Felipe Poey y Heredia, Víbora. 18322 23 ab.

SE solicita manejadora de color, muy práctica, ni muy joven ni de edad. Buen sueldo. Calle 23 y 2, Vedado. 18326 21 ab

SE solicita una criada peninsular en Reina 21 altos. 18410 21 ab.

SE solicita una criada de mano de mediana edad que sepa bien su obligación; en San José 93 altos entre Belascoain y Lucenas. S-2253 25 ab.

SE solicita una criada en la Calzada del Cerro 827. Teléfono I-1464, después de las 8 de la mañana. 18246.—22 Ab.

SE solicita para manejadora una criada blanca que sepa inglés; se exigen referencias. Línea No. 110-B entre 6 y 8, Vedado. F-3100. S-2210 22 ab.

SE solicita una criada peninsular, que viva en el Vedado y que no duerma en la colocación, para cocinar y limpiar en casa de corta familia. Sueldo 25 pesos. Calle N. No. 24 entre 17 y Línea. 18093 22 ab.

GLORIA 25, altos. Un matrimonio solicita criada, práctica, para todos los quehaceres de la casa. 18183 21 ab.

(17½)—Criadas de habitaciones y coser

SE solicita una joven para limpiar dos habitaciones y atender un niño de un año. Aguila 307 altos. 18127 21 ab.

SE solicita un muchacho de 14 a 16 años, para ayudar en la limpieza de la casa; en Campanario número 156. S. 2244.—22 Ab.

SE solicita una muchacha para criada de cuartos, que sepa algo de costura y que traiga referencias de algunas casas. Tel. A-3179. Tulipán 19. S-2228 21 ab.

(18)—Criados de mano

SE necesitan un buen criado de mano con recomendación sueldo 40 pesos y una buena criada 30 pesos. También un muchacho español 20 pesos. Informan: Compostela 58 bajos. 18359 21 ab.

SE SOLICITAN

(19)—Cocineras

SE solicita una buena cocinera; 30 pesos, ropa limpia, dormir en la casa. 16 entre D y E, Reparto Almendares. 18462 22 ab

SOLICITO cocinera en altos de San Lázaro 29, antiguo, entre Cárcel y Genios, que ayude a la limpieza, duerma en la colocación, sueldo 30 pesos. 18340 21 ab.

SE solicita una cocinera formal con referencias que duerma en la colocación y ayude a los quehaceres de la casa para un matrimonio solo. Sueldo 25 pesos. Calle 11 núm. 228, altos, entre A y B. S 2260 23 ab.

SE solicita una cocinera para un matrimonio solo, sueldo 15 pesos. Informan Santa Catalina y Sola, casa del señor Cordero, Víbora. S-2255 22 ab.

SE solicita una muchacha para cocinar y lavar ropa de dos niños. Sueldo 25 pesos. José Antonio Saco, entre San Mariano y Santa Catalina. 18303.—21 Ab

SE solicita una cocinera que ayuda a la limpieza y duerme en la casa en la calle 11, No. 49, altos, entre 10 y 12. S. 2227.—22 Ab.

SE solicita cocinera española en Mayía Rodríguez esquina a Lacret, Santos Suárez, chalet verde. 18157 21 ab.

SE solicita una peninsular para cocinar y limpiar en casa de corta familia, sueldo treinta pesos y ropa limpia, si no sabe cocinar que no se presente. Milagros entre Juan Bruno Zayas y Luz Caballero. S-2229 21 ab.

SE solicita una cocinera española que duerma en la colocación y que ayude limpieza. Habana 146, segundo piso. 18215 21 ab.

(23)—Tenedores de libros y Oficinistas, Empleados de Oficinas

SOLICITAMOS competente taquígrafo-mecanógrafo inglés español, con larga experiencia de oficina. Si no es competente, no se presente. Banco de Canadá, Depto. 612. 17743 23 ab

(24)—Personas de ignorado domicilio

SE desea saber el paradero de Román Domínguez Galloso; lo solicita su primo José Vázquez, Calle 27 núm. 4, Vedado. 18468 22 ab

SE desea saber el paradero de Vicente Davésa Conde, natural de España, falta de su domicilio desde el día 11 del corriente, lo solicita José Rivero Davesa. Informan: Calle 13 y Tejar. Reparto Lawton. 18243.—22 Ab.

SE desea saber el paradero de Bernardo Maíz Varela, natural de Santiago de Compostela, España, que hace tiempo trabajó en Palma Sorino, en la Planta Eléctrica; lo procura Bernardo Feijóo, en la Calzada de Vento y San Andrés, Primera de Paula, bodega, o al teléfono I-2766. S 2057 24 ab

(25)—Varios

MODISTA. Necesito dos medias operarias que cosan bien y sean formales. Virtudes 121 (por Escobar). 18416 23 ab

NEGOCIOS prácticos, 100 pesos, producen cinco mensual, garantizados. La Cooperación, Cuba 32. 18454 30 ab

SE solicita un mensajero para la tintorería Las dos Rosas. Teniente Rey 29. S-2252 21 ab.

SE solicitan oficialas de costura en San Rafael 24 altos si no saben coser bien que no se presenten. S-2261 21 ab.

NECESITO un muchacho de 13 a 15 años para recados mensual 13 pesos. Calle Maloja 47. 18386 21 ab.

BUENOS negocios, para pequeños capitalistas, de $300 a $20,000 asociándose comercio, industria, varios positivas utilidades, seriedad absoluta. Universal Express. Obrapía, 63. Teléfono A-7463. 18268.—22 Ab.

NECESITO socio para café, cantina, billar y vidriera de tabacos que disponga de 800 pesos, está situado en esquina comercial, en la Habana, casa moderna que puede dejar 500 pesos mensuales el dinero, se emplea en el mismo. Más informes en la bodega. Animas y Consulado. Sr. Fernández. 18285.—22 Ab.

SOMBRERERAS, se solicita una buena oficiala que entienda bien el oficio, buen sueldo y una aprendiza adelantada. Informan: Casa de Modas. Amistad, 50. 18311 22 Ab

SE solicita socio gerente o comanditario con veinte o veinte y cinco mil pesos para ampliar la venta de una buena industria en marcha, que cuenta con fija y buena clientela. Para más informes Tel. X-2081. 18166 21 ab.

SOLICITAMOS personas que piensen establecerse y comerciantes y revendores del interior, para remitirles catálogo describiendo cientos de artículos vendibles, con precios bajos. No vendemos a particulares ni solicitamos agentes. Agencia Alemana, Panchito Gómez 54, Habana. 18056 26 ab.

SE solicita un operario en trabajo de cerrajería que sea práctico. Informan Luis Estelnicu y María 61. Teléfono M-3366. 18083 21 ab.

MODISTA española solicita casa para trabajar por días o meses; cose y corta con perfección, toda clase de ropa. Llamen de 5 a 7. Teléfono M-8669. 17941 21 ab.

SOLICITO señoritas dibujantes y pintoras que deseen trabajar por cuenta propia. Exito asegurado todo el año. Manzana de Gómez 452, solamente de 12 a 1. 18008 21 ab.

BUEN NEGOCIO

Necesito un socio con 400 pesos bien garantizado en la Habana, puede ganar de 5 a 7 pesos diarios o algo más. Escobar 129 entre Reina y Salud. 17428 23 ab.

EXTRANJEROS

Rápidamente gestiono cartas de ciudadanías. Títulos chauffeurs, inscripciones de nacimientos, matrimonios, actas notariales. Escobar 129. 17431 28 ab.

SE necesitan corresponsales, en cada ciudad y pueblo. Emplee su tiempo disponible lucrativamente. Pídanos librito explicativo gratis. International Service, 232 East Erie Street, Chicago, Estados Unidos. 14763 28 Ab.

AGENTES EN EL INTERIOR

Se solicitan para la venta y propaganda de nuestro KITA-KAYO, la maravillosa pomada infalible que extirpa rápidamente y sin molestias ni dolor los callos; mándenos diez sellos rojos para un estuche de muestra del KITA-KAYO y para informes amplios y detallados de todos nuestros productos, escríbanos a KITA-KAYO, Diez de Octubre, 383, Habana. 7760 16 my

ARELLANO Y RECIO

EMPEDRADO NUMERO 16

Teléfonos: A-2218, 2118 y 2478

DEPARTAMENTO DE ADMINISTRACION DE BIENES ALQUILERES DE CASAS

Planta baja de la casa Compostela número 111, casi esquina a Muralla, propia para almacén. Precio $100 al mes. E 30 Ind. 1 En.

SE SOLICITAN

(26)—Agencias de colocaciones

Nueva Agencia de Colocaciones LA CONCEPCION

Si necesita cocineras, cocineros, criadas de mano, manejadoras, oficinistas, choffer, etc., dirijirse a Tamarindo 18 y medio. Teléfono I-4292. S. 2247 19 My

AGENCIA LA UNION

De Marcelino Menéndez, 30 años de establecida. Es la única que en cinco minutos facilita todo el personal, con buenas referencias. Llamen al Teléfono A-3318. Habana 114. 17927 23 ab.

(G) SE OFRECEN

(27)—Criadas de mano y Manejadoras

SE ofrece una señora española de mediana edad para manejadora o para limpiar. Informan Fábrica 4 ,bodega. 18420 23 ab

SE desea colocar muchacha española muy formal y trabajadora. Tiene referencias para criada de mano o manejadora. Informan I-2073. 18434 23 ab

SE desea colocar una joven española de criada de mano o para cuartos; lleva tiempo en el país; sabe bien su obligación; tiene referencias

SE OFRECEN

SE desea colocar una joven española de manejadora o en casa de huéspedes, no le importa salir al campo, es muy seria y sabe bien su obligación. Tel. M-4118. 18151 31 ab.

SE desea colocar una muchacha de criada de mano o manejadora. Informan: Teléfono I-7941. 17148.—21 Ab.

DESEA colocarse joven española para criada y ayudar algo en la limpieza o para cocinar solo. Informan teléfono U-4869. 17451 26 ab

SE desea colocar una muchacha española para criada de mano. Informan en 27 y 2. Teléfono F-2181. 18264 22 Ab

SE ofrece una joven española para cuartos y costura o para coser solamente. Para más informes: Escobar 255, altos. Teléfono M-3688. 18266.—22 Ab.

DESEA colocarse de criada o manejadora, señora de mediana edad, entiendera algo de cocina. Calzada de Luyanó, 19. Teléfono I-2541. 18245.—22 Ab.

SE desea colocar una joven española de criada de mano o cuartos, lleva tiempo en el país, desea casa de moralidad. Telf. U-2386. Petra. 18034 21 ab.

SE ofrece una muchacha peninsular de criada de mano o manejadora, tiene referencias. Informan Piñera número 3. Teléfono A-7855. S 2206 21 ab.

DESEA colocarse una señora española de manejadora, sabe cumplir con su obligación, es cariñosa con los niños y tiene referencias. Calle 17 número 228, entre F y G. Frutería, Vedado. 18020 21 ab.

SE desea colocar una española de criada de mano o manejadera u otro quehacer de la casa. Teléfono F-5723, calle Lucía 138. 18017 21 ab.

DESEA colocarse una joven española de criada de mano; tiene referencias de las casas que trabajó. Informan Suárez 12 esquina a Corrales, bodega, teléfono M-2124. S-2215 21 ab.

UNA criada con buenas referencias desea ir a España con familia que la solicite. Informes en Prado 76. 18038 21 ab.

SEÑORA peninsular de mediana edad; se ofrece de criada de mano, sin dormir en la colocación, buenas referencias Consulado No. 49, altos. Teléfono A-4339. S-2221 21 ab.

SE desea colocar una joven para criada de mano o para cuartos. Informan en el teléfono F-2097. 18191 21 ab.

SE desea colocar una joven de criada de mano o manejadora, es cariñosa con los niños y tiene recomendaciones. Teléfono U-5930 18186 21 ab.

DESEA colocarse joven española para criada de mano o para cochar y limpiar en casa de corta familia, es muy limpia, puede dormir fuera. Para más informes llamen al teléfono U-2627. 18212 21 ab.

DOS jóven desean colocarse de criada de mano o manejadora. Tienen referencias. Informan: Inquisidor 17. 18214 21 ab.

UNA joven española desea colocarse en casa de moralidad para comedor o habitaciones, sabe coser, leer y escribir, tiene referencias. Informan Reparto Almendares, calle 7 entre 8 y 10, una casa chica con hortaliza al frente. 18155 21 ab.

UNA señora peninsular desea colocarse en casa de moralidad, para manejadora o criada de mano. Sabe coser, y no tiene inconveniente en ayudar en la cocina si es necesario. Jesús Peregrino No. 106. Teléfono U-1747. 18104 21 ab.

SE desea colocar una joven española de criada de mano o manejadora. Informan teléfono M-2563. 18113 21 ab.

UNA joven española desea colocarse de criada de mano, sabe su obligación. Informe teléfono FO-1717. 18112 22 ab.

SE ofrece una muchacha española de criada de mano o manejadora, sabe su obligación. Teléfono F-1408. 18120 21 ab.

UNA asturiana desea colocarse de manejadora o criada de cuartos, es muy cariñosa para los niños, sabe coser algo, tiene recomendaciones, no le importa ir a veranear a otro punto. Informa calle Cuba 26, habitación No. 19. 18119 21 ab.

DESEA colocarse una muchacha española para criada de mano o comedor. Informan en Amistad No. 110. Teléfono M-6145. 18154 21 ab.

SE desea colocar una muchacha española para criada de mano, entiende algo de cocina. A-1524. 18173 21 ab.

JOVEN español desea colocarse de criada de mano o con matrimonio solo. Informan Teniente Rey 77. Teléfono M-3064. 18176 21 ab.

SE desa colocar una muchacha española de criada de mano, tiene referencias. Informan N. del Pilar 22. Tel. M-3089. 18091 21 ab.

ESPAÑOLA joven se ofrece para criada de mano, tiene buenas referencias de las casas donde ha trabajado. Informan Tel. M-8156. 18165 21 ab.

MUCHACHA española desea colocarse de criada de mano, cocinar y limpiar matrimonio solo, criada cuartos, todo servicio señora sola o manejadora. Sabe trabajar. Lleva tiempo en el país. Tiene garantía, 9 años en una casa. Reparto Nogueira. Almendares, Marianao. Bodega Los Laureles. Teléfono FO-7932. 17838 23 ab.

SE desea colocar una señora de mediana edad, de manejadora o criada de mano. Informes: Santa Brijida, 22, bodega. Teléfono FO-7306. S.2119 24 Ab

DESEA colocarse una muchacha española de criada de mano o manejadora. Tiene referencias. Informes Tel. F-1435. 17814 22 ab.

(28)—Criadas de Habitaciones y Coser

SE ofrece una joven para limpiar o ayudar a la cocina. Informan Concordia 96. 18421 23 ab

SE desea colocar una joven española de criada de cuartos; sabe coser y tiene referencias de donde ha trabajado. Informan San José 119, letra D, altos, teléfono U-2617. 18465 24 ab

SE desea colocar una muchacha española, lleva tiempo en el país, es muy formal, muy trabajadora y muy fina, prefiere para cuarto, tiene referencias las que se quieran de las buenas casas del Vedado. Calle 12, número 50, entre 19 y 21. Teléfono F-2674. 18259.—23 Ab.

DESEA colocarse una muchacha española para criada de cuartos o comedor. Informan Teléfono M-5091. 18378 22 ab.

UNA señora de mediana edad desea colocarse para criada de cuartos y repasar, es formal, tiene referencias. Informan Tel. U-4669. 18367 22 ab.

DESEA colocarse una muchacha formal en casa de moralidad para cuartos y coser. Tel. I-3687. 18365 22 ab.

DESEA colocarse una joven de criada de cuartos o comedor. Lleva tiempo en el país .Informan calle G No. 71, Vedado. Teléfono F-1146. 18330 22 ab.

SE coloca una muchacha española de criada de cuartos o de mano, lleva poco tiempo en el país. Tel. M-5670. 18385 22 ab.

COSTURERA formal, desea trabajar en casa. Moralidad, admite costura en casa. Calle M, número 149, Vedado, pregunten por Rosario. 18291.—22 Ab

DESTA colocarse una joven española para limpieza de cuartos, sabe coser y entiende algo de cocina, tiene buenas referencias. Informan: Villegas, 11. Teléfono M-3187. 18306.—22 Ab.

SE ofrece una joven española para criada de cuarto o comedor, es seria y formal y trabajadora, tiene referencias. Informan: F-4965. Zapata y Calle 2, Vedado. 18314.—22 Ab.

DESEA colocarse una modista en casa particular o taller, corta y cose por figurín. Merced, 38, altos. 18281 25 Ab

DESEA colocarse una señora española de criada de mano o cuartos, sabe un poco de costura, tiene quien la recomiende. Informan en C y 29, Vedado. Teléfono F-5581. 18280.—22 Ab.

SE desea colocar una muchacha española de criada de cuartos o para el comedor, tiene quien la garantice. Informan teléfono I-2751. 18048 21 ab.

SE desea colocar una joven española para cuartos o comedor. Teléfono F-5152. 18016 21 ab.

SE ofrece española muy formal para cuartos y zurcir o un matrimonio que sea caasa pequeña, no teniendo que cocinar. Buenas referencias. Teléfono F-5179. 18058 21 ab.

SE desea colocar dos jóvenes españolas, una para criada de cuartos y otra de manejadora, tienen buenas referencias. Teléfono U-2560. 18116 21 ab.

SE desea colocar una joven española, lleva tiempo en el país lo mismo le es el campo que en la Habana. San José y Oquendo. Tel. U 2181. Bodega. 18076 21 ab.

SE coloca una joven de color para criada de cuartos. Tiene referencias. Informan Pocito 14 altos. Teléfono U-4657. 18442 21 ab.

SE desean colocar dos jóvenes de color limpiar por horas, y otra para cocinar San José 99. 18009 21 ab.

SE OFRECEN

SE ofrece una muchacha española para la costura y algunos quehaceres de la casa. Tiene buenas referencias. Informan Angeles 36. Teléfono A-8861. 17944 20 ab.

SE desa colocar una joven española de criada de cuarto, coser y cortar, tiene referencias y desea casa seria. Informan Habana 87 altos, por Lamparilla. 17976 20 ab.

DESEA colocarse una joven para limpieza de cuartos y costura. Informan en Escobar y San Lázaro. Las referencias al Teléfono M-4543. 17956 25 ab

(29)—Criados de mano

SE ofrece un joven español, de criado de mano o sirviente de comedor; desea buen sueldo. Informan F-5350, preguntar por J. Vázquez. 18467 26 ab

DESEA colocarse un criado de mano en casa particular. Tiene buenos informes de donde ha trabajado. Es formal y sabe cumplir con su obligación. Teléfono: M-3064. 18373 22 ab.

BUEN criado español desea colocarse en casa particular, muy práctico en todo servicio fino y con muy buenas referencias, para informes llamen al Teléfono A-4132. 18347 22 ab.

SE ofrece un buen criado de mano con muy buenas recomendaciones de la casa que ha trabajado mucho tiempo, también entiende de jardinero, tiene bastante práctica. Tel. F-1919. 18282 22 ab.

CRIADO fino y trabajador desea colocarse, tiene buenas referencias y modestas pretensiones, llamen al Teléfono M-2231. 18351 22 ab.

CRIADO de mano español práctico en servicio fino solicita colocación sin pretensiones, tiene referencias y sale al interior. Animas 68, bodega. Tel. A-8562. 18096 21 ab.

VALET, joven español, se ofrece a familia honorable, muy bien educado y buen carácter, acostumbrado a viajar, magníficas referencias. Escribir a Lamparilla 58. F. Severo. 18128 21 ab.

SE desea colocar un joven español de criado de mano o sirviente de comedor, sabe trabajar y tiene buenas recomendaciones. Teléfono F-5769. Manuel Pico Gómez. 18131 21 ab.

DESEA colocarse un muchacho español de 17 años, en casa particular o comercio. Informan San Miguel 66, teléfono M-5312. 18110 21 ab.

BUEN criado de mano, español con referencias, se ofrece para casa particular. Informan teléfono M-5120. 18121 21 ab.

UN muchacho español de 20 años de edad desea colocarse de criado de camarero, sabe servir mesa a la rusa y a la española o para limpieza de oficinas o de cualquier otro trabajo. Informes Teléfono M-4158. 18122 21 ab.

SE desea colocar un criado de mano en casa particular, tiene buenas recomendaciones, de las casas más conocidas de la Habana, y sabe trabajar. Tel. M-3064. 18182 21 ab.

(30)—Cocineras

SE desea colocar una señora de mediana edad para cocinar; sabe trabajar. Informan Salud 86, habitación 38, bajos. 18419 23 ab

DESEA colocarse una buena cocinera española; sabe hacer dulces. Galiano 14, tercer piso. 18430 23 ab

SE desea colocar una señora española joven en casa seria y aseada; es muy trabajadora y muy seria; entiende de cocina a la española; sabe coser; desea en la Víbora o en reparto de Lawton-Batista; la dirección, Concepción y 20. No duerme en la colocación. Teléfono I-5961. 18429 23 ab

MATRIMONIO español desea colocarse juntos o separados, ella entiende de cocina, él entiende de casas de inquilinato, tramitaciones, cobrador y es inteligente. Monte 379, habitación 11. 18409 22 ab.

DESEA colocarse una joven española para cocinar. Sabe cumplir con su obligación, solo trabaja en el reparto de Columbia. Llamen al Tel. FO-1125. 18328 22 ab.

DESEA colocarse una cocinera del país. Sabe muy bien su oficio. No le importa dormir en la colocación. Calzada 147, altos, entre J y K., Vedado. 18338 22 ab

SE desea colocar una señora formal para cocinar. Informes Calle 27 No. 3 esquina a Marina, bajos. 18396 22 ab.

SE desea colocar una señora española para cocinar, cocina a la criolla y española, es aseada, no duerme en la colocación. Jesús del Monte 80. Teléfono A-8463. 18397 25 ab.

DESEA colocarse una cocinera española práctica en el oficio. Cocina a la española y criolla. No duerme en la colocación. Sabe hacer dulces y plaza. Informan: M-2067. 18383 21 ab.

SE ofrece superior cocinera de color, con referencias, no duda ir al campo, con familia respetable. M-7122. 18375 22 ab.

DESEA colocarse una muchacha española de cocinera y ayuda a hacer alguna limpieza que sea casa de moralidad. No duerme en la colocación, no va para el Vedado ni para la Víbora. Informes Teléfono M-8454. 18319 22 ab

SE desea colocar una española de cocinera. Virtudes 46. Tel. A-4965. 18352 22 ab.

SE desea colocar señora española de mediana edad para cocinar, prefiere no dormir en la colocación, tiene referencias y entiende de repostería. Informan Tel. M-9478. 18353 22 ab.

DESEA colocarse una buena cocinera peninsular, guisa a la criolla y a la española, no duerme en la colocación, tiene buenas referencias. Informan: Teléfono A-5552. 18294.—22 Ab.

COCINERA de color repostera, desea colocarse solo para cocinar, va al Vedado, con referencias. Consulado, 49, altos. Teléfono A-4329. S. 2240.—22 Ab

SE ofrece una señora ed color de mediana edad de cocinera, sabe su obligación, tiene quien la recomiende. Informes: Sitios, entre M. González y Oquendo, letra I. 18252.—22 Ab.

SE desa colocar una buena cocinera española en casa de moralidad, sabe de repostería, cocina criolla y española, limpieza no hace plaza ni duerme en la colocación. Informan Tel. A-5055. 18170 21 ab.

SE ofrece una cocinera española de mediana edad, formal, sin pretensiones, igual trabaja en casa particular que de comercio si la familia es corta o matrimonio se encarga de la limpieza, reúne buenas condiciones, es sola, puede dormir o ir fuera, es cumplidora. Informan Tejadillo 44. 18199 21 ab.

COCINERA se ofrece a familia de moralidad hace de repostería, tiene los mejores informes, en la misma se ofrece una joven para habitaciones y coser. Informan en el teléfono M-5670. 18188 21 ab.

UNA señora de mediana edad, desea colocarse, sabe deshilar y repasar y cocinar. Informan teléfono U-4669. María de Armas. 18187 21 ab.

SE desea colocar una cocinera inglesa y una criada, las dos tienen referencias y hablan correctamente el español. Informan teléfono A-8816. 18184 21 ab.

SE ofrece una joven española para cocinar y hacer limpieza, sabe cocinar, duerme en la colocación. Sueldo 15 pesos. Teléfono I-3633. 18181 22 ab.

SE desea colocar una joven peninsular para cocinar y limpiar para un matrimonio solo. Informan Mercaderes 19. Teléfono M-2390. 18224 21 ab.

SEÑORA española desea colocarse en casa de matrimonio solo o corta familia. Entiende de cocina, duerme en la colocación si la quieren con el niño. Monte 379, habitación 11. 18225 21 ab.

DESEA cocinar señora española, mediana edad a matrimonio solo, ayuda limpieza. Teléfono A-8797. 18204 21 ab.

UNA cocinera parda que sabe cumplir con su obligación y entiende de todo desea colocarse, tiene las mejores referencias. Calle 13 número 14 entre C y D, Vedado. 17999 21 ab.

SE desea colocar una cocinera de mediana edad para hombres solos. Informan Virtudes e Industria, bodega. 17994 21 ab.

SE desea colocar una cocinera peninsular, o para los quehaceres de la casa. Calle H. No. 237. 18086 21 ab.

DESEA colocarse para cocinar una señora de color es aseada, cocina bien, pero prefiere casa de moralidad. Informan A-8553. 18064 21 ab.

SE ofrece una cocinera, una criada de mano, la cocinera tiene un niño lo mismo cocina criolla que española, la criada no le importa cocinar siendo un matrimonio solo, tiene buenas referencias. Cuba 24, habitación 63. 18105 21 ab.

SE OFRECEN

DESEA colocarse buena cocinera española, es formal, limpia y cocina bien, desea casa de buenas familias, sabe de repostería, no se coloca menos de 30 o 35 pesos sabe desempeñar su obligación, no duerme en la colocación, prefiere el Vedado. Informan Tel. F-1907. 18130 21 ab.

SE desea colocar una muchacha de color de cocinera, sabe hacer dulce, no duerte en la colocación. Teléfono A-2969, prefiere el Vedado. En la misma una muchacha para criada, desea la Víbora o la Habana. 18140 21 ab.

COCINERA española mediana edad, desea colocarse, sabe cumplir con su obligación, sabe cocinar española y criolla. Columbia. Fuentes y O'Farrill, bodega La Purísima. Telf. 1471. Llamar por María. 17995 21 ab.

SE desea colocar una cocinera, no duerme en la colocación. Llamen teléfono FO-1507. 18038 21 ab.

DESEA colocarse una cocinera española formal, cumple con su deber. No duerme en la colocación. Teléfono M-7081. A todas horas. 17620 21 ab.

DESEA colocarse una señora española de cocinera y otra de criada de mano. Tiene referencias. Y son serias. Informan teléfono A-3572. 17452 26 ab.

(31)—Cocineros

UN cocinero asiático joven desea colocarse para casa particular; sabe cocinar muy bien a la criolla, española y francesa; sabe repostería. Informan Maloja núm. 110, pregunte teléfono A-4512, por Rahuí en la bodega. 18479 23 ab

UN cocinero asiático desea colocarse en casa particular; cocina a la criolla, española y francesa; es repostero; sabe cumplir con sus deberes; es persona limpia. Informa: Rafael Wong, Tel. A-7677. 18485 23 ab

SE ofrece un buen cocinero repostero, español, con referencias, para casa particular y de comercio. Cocina criolla, española y francesa, es hombre solo, sale a los repartos. Teléfono A-7416. 18374 22 ab.

COCINERO repostero peninsular; conoce a la perfección su oficio, limpio en la cocina y en su persona, particular o comercio. Informan: Empedrado número 80. Teléfono M-7074. 18240.—22 Ab.

DESEA colocarse un cocinero bastante adelantado en una casa formal, sabe cocinar a la española y criolla y varios postres, tiene pocas pretensiones y para más informes llamen al Tel. U-4447, Sr. José María. 18350 22 ab.

COCINERO repostero español desea colocarse en casa respetable, es muy formal y cumplidor, no tiene familia y sale a cualquier parte, cocina española, francesa, americana y criolla, sabe hacer pan y pastelería americana. Informes el portero del antiguo Convento de Belén, calle Compostela y Luz. 18372 22 ab.

COCINERO desea colocarse en casa particular o comercio y huéspedes, es muy práctico y cumplidor, se compromete a ser jefe de restaurant, conoce la cocina en general; informan Morro 28. Teléfono M-1027. 18387 22 ab.

SE ofrece un cocinero joven, para casa particular. Cocina a la española y a la criolla. Sabe de repostería y pastelería. Teléfono M-5228. 18324 22 ab.

SE ofrece cocinero del país blanco, cocina española y criolla, entiende algo de repostería, en casa particular o del comercio, con referencias. Informan calle Cienfuegos 14 Tel. A-7796. Domingo. 18348 22 ab.

MATRIMONIO de mediana edad desea colocación en casa particular o de comercio, él para cocinero y ella criada, también se colocan para el campo o para encargados de casa de inquilinato. Para informes: Calle Maloja, 6, preguntar por Santiago Pérez. 18247.—22 Ab.

SE desea colocar un señor español de cocinero no tiene inconveniente salir al campo. Informa: Galiano 5. Teléfono A-2709. Pregunten por Manuel Vila. 18231.—22 Ab.

DESEA colocarse buen cocinero repostero japonés, sabe cocinar criolla, española y americana o de criado de mano, sabe su obligación. Teléfono M-1731. 18275.—22 Ab.

COCINERO español mediana edad, competente repostero criollo, francesa americana, ofrécese particular o comercio. Teléfono A-8533. 18297 22 Ab.

SE desea colocar un cocinero español, que sabe bien su oficio, con recomendaciones de las mejores familias de la Habana. Calle 14, número 9, Vedado. Teléfono M-2835. 18292.—22 Ab.

COCINERO español limpio y sabe cumplir con su obligación, desea colocarse en casa de comercio o casa de huéspedes, puedo prestar referencias de la casa que ha trabajado 5 años. Monserrate 151. 18023 21 ab.

COCINERO de mediana edad español, económico, limpio y competente en su trabajo, cocina criolla y española, excelente esmero en casas particulares, desea colocarse, llame al Tel U-4757. 18099 21 ab.

COCINERO práctico en huéspedes o comercio, ofrécese en Compostela 18 o teléfono U-2321. C. García. 16988 26 ab.

SE ofrece un cocinero del país, blanco, cocina a la española y a la criolla, entiende algo de repostería. Sale al campo, casa particular o comercio, Corrales No. 12. Teléfono M-8610. 18227 21 ab.

(32)—Crianderas

SE desea colocar una señora española de criandera, leche entera, tiene certificado de Sanidad y su niño, no tiene inconveniente salir al campo. Informan en Sitios 9. 18370 22 ab.

SE desea colocar una señora española de criandera a leche entera o media leche tiene certificado de buena leche, sale para cualquier parte de la Isla, tres meses de leche, se puede ver ella y el niño en Villegas 103, altos 25, teléfono A-1553. 18291 21 ab.

(33)—Chauffeurs

SE ofrece un chauffeur español joven para trabajar en casa particular o de comercio, es muy cumplidor con su obligación y tiene inmejorables recomendaciones. Informan Tel. A-1708. UH-18371 24 ab.

CHAUFFEUR español de mediana edad se ofrece para camión o cualquier máquina de cambio. Informes Alvarez. Sol 64 altos. Tel. A-7342 19366 22 ab.

CHAFFEUR español bastante práctico se ofrece para casa particular, es cumplidor y sin grandes pretensiones. Tiene referencias. Informan Tel. FO-1658 18394 21 ab.

CHAUFFEUR español, desea colocarse en casa particular, tiene buenas referencias, entiende máquinas europeas, pregunten por Manuel. Informan: Teléfono F-5055. 18302.—22 Ab.

CHAUFFEUR joven español desea colocarse en casa particular o de comercio; siete años de práctica y buenas recomendaciones. Informan: Teléfono U-1127. 18313.—22 Ab.

CHAUFFEUR desea colocarse en casa particular o comercio, maneja cualquier clase de máquinas y tiene buenas referencias, de donde trabajó, no tiene pretensiones de ninguna especie para más informes teléfono F-5393. 18037 21 ab.

SE desea colocar un chauffeur, ha trabajado con las mejores familias, 11 años trabajando en la Habana. Llamen al teléfono I-7308. 18019 21 ab.

CHAUFFEUR de mediana edad desea colocarse en casa particular, no tiene pretensiones, larga experiencia en toda clase de máquinas. Informan Blanco 43 altos. Telf. A-8563. 18016 21 ab.

MATRIMONIO español hablando correctamente francés acostumbrados a viajar principales capitales Europa, chauffeur-mecánico 12 años práctica conoce todas máquinas, ella acompañar señora, señoritas o manejadora, inmejorables referencias, ofrécese estables o para viajar. Calzada 133 entre 12 y 14 Vedado. Teléfono F-1261. 18080 21 ab.

DESEA colocarse un chauffeur del país, con 10 años de práctica y muy buenas recomendaciones, sabe manejar toda clase de máquinas. Tel. I-6297. S-2225 24 ab.

CHAUUFER español desea colocarse particular o comercio, 9 años práctica, sin pretensiones. Informes teléfono A-8044. 18147 21 ab.

CHAUFFEUR mecánico cubano, blanco, educado, con 28 años de edad y 8 de experiencia. Magníficas recomendaciones. Informen A-6134. 18161 21 ab.

SE desea cocolar un chauffeur de mediana edad en casa particular, lleva 12 años en el país, no le importa que sea para el campo. Teléfono A-4490, pregunten por Blanco. 18175 21 ab.

CHAUFFEUR español serio, conocedor de toda clase de máquinas, se ofrece con buenas referencias, casa particular o comercio. Tel. U-4037. 17903 23 ab.

SE OFRECEN

(34)—Tenedores de libros y Oficinistas y Empleados de Oficinas

SE ofrece taquígrafa y mecanógrafa en español. Teléfono FO-1323. 17727.—21 Ab.

CORRESPONDENTE alemán práctico con certificados de casas alemanas, solicita empleo en oficina o a domicilio. Modestas pretensiones. Picota 104, bajos. 18033 21 ab.

UN joven de 17 años desea colocarse para el comercio, es instrudo y tiene quien lo recomiende. Teléfono F-2642. 18177 21 ab.

TENEDOR DE LIBROS

Se ofrece para cualquier giro, español con 15 años de práctica en Cuba, buenas referencias, sin pretensiones, para la plaza o cualquier pueblo del interior. Sr. Perdigó. Milagros entre Mayía Rodríguez y Sola, Víbora. 16010.—5 My.

EXPERTO tenedor de libros con muchos años de práctica, excelentes referencias, correspondal inglés, español. Especialidad Impuestos. Igesias. F-1533. 14051 24 ab

TAQUIGRAFA en español, trabaja por horas. Se hace cargo de copias en español e inglés. Pasa a tomar dictado, tiene máquina. Llame al M-7916 de 8.30 a 11 y de 1.30 a 5.30. 16372 27 ab.

(35)—Varios

CAMARERO joven recién llegado de Europa que habla inglés y francés, se ofrece para casa particular; especialidad en el adorno de mesas. Informa Sr. Alvarez, teléfono A-3515. 18439 23 ab

SE ofrece un joven español para jardinero o criado y ayudante chofer, tiene buenas referencias, es buen muchacho y formal, pretende poco sueldo. Informán: Teléfono F-1765, a todas horas. 18261.—22 Ab.

SE desea colocar un joven de 17 años español para dependiente de víveres finos o bodega, Tel. U-5453 y F-2642. 18357 22 ab.

UN señor de mediana edad, desea colocarse de fregador para fonda, casa huéspedes, hotel o portero. Es persona de mucho crédito. Teléfono U-2203. 18237.—22 Ab.

SOLICITO colocación para encargado de una finca cerca de la Habana, conozco la apicultura y me hago cargo del trabajo que haya que hacer en la misma en el ramo de instalación y carpintería. Llame al teléfono M-8672. 18234.—24 Ab.

INSTITUTRIZ francesa, hablando inglés, español, desea situación o acompañar familia de viaje Europa, Estados Unidos. Mademoiselle. Teléfono F-3313, llamar por la tarde. 18269.—21 Ab.

JOVEN español sin pretensiones, con conocimientos de oficina, solicita trabajo lo mismo para el comercio. Informan Empedrado 49, sexto piso, cuarto número 2. 18039 21 ab.

DESEA colocarse matrimonio joven español, no importa salir al campo y una criada de mano, sabe trabajar. Informan Tenerife 90, Teléfono M-8409. 18031 21 ab.

MAESTRO panadero con 16 años de práctica en el oficio, se desea colocar en casa formal, en el campo solamente, por tener familia y serle más cómoda la vida. Puede dar garantía de las dos casas que ha trabajado 7 años. Monserrate 151, Habana, José B. Rodríguez. 18024 21 ab.

SE desea colocar señor de mediana edad para casa de huéspedes, fonda u hotel de fregador. Está práctico y tiene buenas recomendaciones. Informan callejón de Barreiro, Zaldo 31. U-4928, 8 a 10 a. m. 18018 21 ab.

SEÑORA española 30 años, educada, hablando correctamente francés, ocuparíase de señora, señoritas o niños. Inmejorables referencias, Calzada 133 entre 12 y 14, Vedado. Teléfono F-1261. 18081 21 ab.

SE desea colocar un muchacho de 12 años para ayudar a los quehaceres de casa. Informan en Compostela 71 entre Lamparilla y Obrapía. 18129 21 ab.

SE coloca española competente cocinera repostera, no sale en la tarde. Teléfono M-4467. 18068 21 ab.

SE desea colocar una muchacha española para comedor o cuartos, tiene quien la recomiende. Teléfono F-5884. 18160 21 ab.

ALMACENISTAS de víveres se ofrece un experto vendedor o cobrador para esta plaza con buenas referencias. Informan Aramburu 9 entre Juan Delgado y Strampes. 18133 2 my.

SE coloca una joven de color para lavandera lo mismo le da el Vedado que las afueras de la Habana. Informan: Pocito 14 altos. Teléfono U-4657. 18192 21 ab

UNA joven de color desea encontrar ropa para lavar tres días o para su domicilio. Tiene referencias. Teléfono I-3292. 17777 25 ab.

DESEA colocarse un carpintero, ha trabajado en los mejores hoteles, sabe hacer mamparas y divisiones y poner vidrios y arreglar sillas y hacer puertas. También sabe manejar elevador. Informan Pozos Dulces número 3. Teléfono U-1590. Preguntenlo por Manuel Pais. 17500 23 ab.

SE ofrece un matrimonio para encargados de una casa decente de la Habana, que sea de moralidad. Informan en Amargura, núm. 84. 17383 21 ab

LICORISTA. Con 25 años de práctica en el giro, conocedor de todo lo relacionado en él, con referencias de casas de establecimientos de licores acreditados, deseo encontrar colocación o hacer sociedad, tanto en esta, en el interior o en el extranjero. Escribir a P. Galiofre, Real, número 13, Puentes Grandes, Cerrada. 17181.—22 Ab.

(H) COMPRA Y VENTA DE FINCAS

(36)—Urbanas

COMPRA Y VENTA DE CASAS TERRENOS Y FINCAS RUSTICAS

DINERO EN HIPOTECA

MENDOZA Y CA.
Corredores
Obispo 63. Habana

Dirigirse al Sr. Cruz Muñoz
Teléfono M-6921.
Horas, de 10 a 12 a. m.

S 52 Ind 1 en

CASAS EN LA VIBORA

Grandes y pequeñas, propias para residencia o negocio de renta. No compren nada sin antes verme, que tengo casas de todos precios en los mejores puntos. F. Blanco Polanco, Concepción 15, teléfono I-1608. 18425 24 ab

VENDO gran pasaje; renta $215, en 15 mil pesos; vendo en calzadas y esquina, desde 1.800 hasta 60.000, buenos chalets. Informa Sr. González, J. del Monte 10, bajos, de 2 a 6. 18464 23 ab

VENDO en la Habana casa chica moderna. Al contado o dando $2.000 y resto en hipoteca. Trato directo. Informes de 2 a 7 en San Carlos 102, entre Benjumeda y Santo Tomás. 18463 23 ab

FRENTE AL NUEVO COLEGIO DE BELEN

Vendo un chalet y tres solares, a precio de situación y dando grandes facilidades de pago. Dueño: M-5527. F-1806. 18364 25 ab.

EN Conbervoie, Seine a dos kilómetros de París, al lado de Neuilly se vende hermosa villa con todo confort en 25.000 pesos, el jardín mide 1.600 ms. informes y fotografías Monte 157. La Gloria. Suárez. 18364 29 ab.

REPARTO Almendares, se vende a media cuadra de los carros de playa y acera sombra, jardín, portal, sala, tres cuartos, baño intercalado, hall, comedor, cocina, garage, cuarto de criado y patio. Calle A, entre 14 y 16, Reparto Almendares. En la misma informan de 2 a 6. Precio $9.000. 18022.—21 Ab.

VENDO dos casas cerca de Prado 105,000 pesos, 8 y medio por ciento libre, varias casas de huéspedes, servicios privados, primera oferta. Informan: Obrapía 51, huéspedes, habitación número 1. De 12 a 2. 18241.—22 Ab.

FINCAS URBANAS

SE vende una esquina en la calle 12, Vedado 1,300 metros y 600 ms. de fabricación, o se cambia por una casa en la Habana. Vendo un solar en Regla en la calle Martí, a 100 metros de los muelles agua y alcantarillado en $4.500 Una casa de cuatro plantas en lo mejor de la Habana a 150 ms. de Campo Marte, también se cambia por casa vieja o terreno. Se venden dos casas en la calzada de Luyanó, rentan un solo recibo $180.00 en $18.000. Una en la Calzada de Concha, cuadra comprendida en el paradero, renta $230.00 un solo recibo, informan en el café el Ten Cent, Suárez 4. Cavada, de 1 a 5. 18156 21 ab.

SE vende la casa Zequeira número 14 casi esquina a Patria, en $2,100. La llave en frente en el número 195. Su dueña Omoa número 53 altos. Teléfono M-4250. S 2202 22 ab.

$2,500, casa con portal, sala, dos cuartos, saleta, hall, cuarto de baño y cocina; con un solar de 523 metros cuadrados, con muchos frutales, agua de Vento, luz y teléfono, seis cuadras de la Calzada de la Víbora. Las guaguas de Santa Amalia a una cuadra. Su dueño 10 de Octubre 37. 18226 21 ab.

SE vende una casita con jardín, portal, sala, dos cuartos, cocina, baño y patio, Patrocinio y Luz Caballero letra D, Loma del Mazo, $3,200. Puede dejar algo en hipoteca. Informan en la misma. 17998 21 ab.

VENDO EN AGUILA

CERCA DE SAN RAFAEL, ACERA SOMBRA, UNA GRAN CASA CON 450 VARAS DE TERRENO. PRECIO $62.000. INFORMA EDUARDO ACOSTA, M-5229, EDIFICIO BANCO NUEVA ESCOCIA 321. CUBA Y O'REILLY. 18004—25 Abr.

VENDO casa, una cuadra del tranvía, compuesta de jardín, sala, cuarto grande, cocina y baño, en Lawton, precio $1.600. Informan Vidriera de Marte y Belona. Sr. Constantino Lodos. 18171 21 ab.

CALLE Flores cerca del tranvía, portal, sala, saleta dos cuartos, baño, renta cuarenta pesos, 3.500 pesos; dos casas, portal, sala, dos cuartos, 3,200 pesos. Serrano y Zapote, bodega, teléfono I-4039. De 2 a 6. López. 18123 21 ab.

CAMPIO magnífica propiedad en la Habana, dos plantas, moderna, 200 metros de terreno, por chalet en la Víbora de una planta u otra casa en lugar que convenga. Se deja parte en hipoteca. Sr. Marín. Aguiar 72. Tel. A-6283. 17829 22 ab

VENDO en Santos Suárez, esquina dos plantas, establecimiento, renta garantizada 13.500 pesos, casa, portal, sala, dos cuartos, comedor, baño completo, cantería y cielo raso, Avenida Serrano. 4.700 pesos. Avenida Serrano casa de cantería, portal, sala, tres cuartos, comedor, baño completo, garage, toda decorada 7,250 pesos, la mitad se deja al 7 por ciento. Serrano y Zapotes, bodega, Telf. I-4039. López. 18123 22 ab

VENDO UNA CASA DE 3 PLANTAS

ganando 50, 45 y 40 después de rebajarla 3 veces, estando hoy en unos precios arrebatadores por tener sala, comedor, 3 cuartos, baño intercalado, cocina, dos cuadras de Belascoaín para dentro, es una ganga, último precio para no perder tiempo 14,000 pesos. Puedo dejar 7,000 en hipoteca, tratar con su dueño: San José, 91. Teléfono A-2689. 16023.—5 My.

COMPRO

Una casa de Belascoaín a Prado y de Reina al mar, vieja o nueva, de $20,000 y una de $5,000 a $7,500, en cualquier lugar de la Habana. Urge operación. Nicolás. San Miguel 75. M-4365. 17107 21 ab

CAMBIO CASA POR TERRENO

Cambio una casa moderna de dos plantas en la loma de Chaple, por un terreno que valga de seis a ocho mil pesos, la casa vale $9,500, puedo dejar sobre la casa algo en hipoteca. Teatro Wilson. Teléfono U-5319. López. 18295.—25 Ab.

EN EL CERRO UNA CASA DE

Construcción moderna, de sala, comedor, tres cuartos, servicios, cocina y luz eléctrica. Es ganga, $3.300 Informan en Santa Teresa 23, entre Primelles y Churruca. Telf. I-4370. 17205 21 ab.

SE VENDE EN PICOTA

Una casa de dos plantas, moderna, rentando 80 pesos y se da en $8.500 Informan Santa Teresa 23. Teléfono I-4370. 17204 21 ab.

SE VENDE UNA CASA

de sala, comedor, tres cuartos, servicio sanitario completo, toda de cielo raso, modernos precio $3.400. Informan Pezuela No. 7, entre Churruca y Primelles. Cerro. 17062 26 ab.

EN CHAPLE

Casa de madera, portal, sala, saleta, y tres cuartos, 10 metros de frente con 33 de fondo en $2,200. Informan Santa Teresa 23. Tel. I-4370. 17202 21 ab.

SE VENDE LA CASA

con sala, saleta, dos cuartos, todo de mamposteria, servicio sanitario completo. Precio $3.300. Informan en Pezuela 7 entre Primelles y Churruca, Cerro. 17058 26 ab.

ALTURAS de la Víbora, Reparto Mendoza. Se vende el lujoso chalet de tres plantas, estilo colonial español, rústico. Milagros 97, con todas las comodidades apetecibles, gran confort. Facilidades pago. Informes en el mismo. Telf. I-2646. 15736 25 ab.

VEDADO, MAGNIFICO CHALET

frente de cantería, techos monolíticos, todo decorado, siete habitaciones, sala, antesala, gabinete, tres cuartos para criados, parage para dos autos, dos baños, terrazas; está desocupado, urge la venta. Precio $45.00, facilidad de pago. Llame al F. O. 7698, Gerardo Mauriz.

VEDADO, URGE LA VENTA

de varias propiedades y parcelas en Línea y Paseo, brisa, 14 x 36 a $40; teléfono F. O. 7698, Gerardo Mauriz, en Paseo, a la brisa, 683, antigua, $25.000. 17708 24 ab

COMPRA Y VENTA DE CASAS

Fincas rústicas, solares y establecimientos, dinero en hipoteca, interés módico. Informes de 11 a 3. San Miguel 125, bajos. Tel. U-1802. Manuel Llenín. 17719 26 ab

PAS

AUTOMOVILES

MANEJE

su propio Ford. Doy con muy poco dinero de entrada y el resto a pagar cómodamente, un touring Ford del 24 con gomas nuevas y garantía mecánica. Véalo en Neptuno 58 y pregunte por Primo.
E-910 30 ab.

Camión Bethlehem. Carrocería cerrada, 1.1|2 toneladas, gomas de aire, completamente nuevas. Se garantiza. Agencia del Mack, Pozos Dulces y Bruzón.
E952 23 Ab

Se vende Cadillac tipo 57, en muy buenas condiciones en 250 pesos. Caserío Luyanó, 15 y medio. 18276.—22 Ab.

GANGA

Vendo un touring en muy buenas condiciones, con motor reajustado. Lo doy casi regalado con facilidades de pago. Oquendo No. 2, pregunten por Domínguez.
E 912 30 ab.

MOTOCICLETAS

Tengo verdaderas gangas, compro y vendo de cualquier marca y cualquier estado. Agencia Harley-Davidson, San Lázaro.
13822 23 my.

APROVECHE

Tengo un touring último tipo Ford con ruedas de alambre muy poco uso y garantía mecánica, que lo vendo con poca entrada y facilidades de pago. Véalo hoy mismo. No pierda la oportunidad. Domínguez. Oquendo No. 2 entre Animas y San Lázaro. E-913 30 ab.

OCASION

Por ausentarse su dueña se vende un elegante Packard cerrado o se cambia por un solar o casa. Admito diferencia o la doy. Morro 5 A., Garage. M. Dono.
E 311 ind 1 fb.

SE VENDE

Por asunto de familia un automóvil marca Marmon completamente nuevo, lo doy regalado en 500 pesos. Con chapa de este año. Escobar 129 entre Reina y Salud.
17429 23 ab.

MOTOCICLETAS HARLEY-DAVIDSON

Siempre en existencia los últimos modelos. Tengo algunas gangas en máquinas de uso. Agentes para Cuba José Presas. San Lázaro 390. Habana. 13321 23 ab.

OPORTUNIDAD

Vendo un touring Ford gomas buenas, con garantía mecánica a un precio muy bajo. Exijo poco dinero de entrada y el resto en plazos cómodos. Piñol, Neptuno No. 58 entre Aguila y Galiano. E911 30 ab.

AUTOMOVILISTAS. Compramos autos de todas marcas y vendemos verdaderas gangas, damos grandes facilidades de pago; pagamos en efectivo todas nuestras compras. Véanos a todas horas. Garage "Doval y Pombo". Morro 5-A. Teléfono A-7055. E. 111 Ind. 1 En.

CARRUAJES

AVISO

Se vende un carro de reparto de pan. Se da muy barato por estar estorbando. Informan Monte 463. Panadería. Teléfono A-3485. S-2152 28 ab.

(LL) DINERO EN HIPOTECAS

(41)—Se ofrece

DINERO, desde 100 pesos a comerciantes o industriales, en sociedad, giros firmas o compraventa mercancía favorables condiciones, mucha reserva. Ferrer. Teléfono A-7463. 18267.—22 Ab

HIPOTECA AL 7 Y 8 POR 100

Doy 50 mil pesos; lo mismo juntos que fraccionados. También para los Repartos J. Llanes. Sitios 42, entre Rayo y San Nicolás. Teléfono M-2632.

45.000 pesos al 7 por ciento, para la Habana y Vedado, o lo divido en tres partidas. J. Llanes, Teléfono M-2632.

Tengo dinero para solares, desde 100 pesos, primera hipoteca. J. Llanes, Sitios No. 42. Teléfono M-2632. 18190 21 ab.

EN hipoteca 500 a 5.000 pesos sin comisión, Habana, Repartos. También 6,000 a 5.000 pesos, voy a domicilio. Neptuno número 29. Campoamor, de 9 a 3. Díaz.
17628 23 ab.

FACILITO directo hasta $2.000.00 a los herederos forzosos, Julio E. López, Obispo 34. 17695 22 ab.

PRIMERAS, SEGUNDAS Y TERCERAS HIPOTECAS

Tenemos cualquier cantidad que necesite desde quinientos a trescientos mil pesos. No importa el lugar Traiga la escritura para firmar en seguida. Arrondo y Nicolás. San Miguel 75. M-4365.
17105 26 ab

DINERO E HIPOTECAS

DINERO sobre hipotecas, rentas automóviles y sobre toda garantía. Cuba 32, Orbón. 18453 30 ab

DINERO para hipotecas al tipo más bajo de plaza, en todas cantidades, con la mayor reserva y prontitud. Miguel F. Márquez, Cuba 50.
E. 28 Ind. 1 En

DINERO para hipotecas. Trato directo. También para fabricar. Fernando C. Mesa. Realtor. Empedrado 34, Apartamento 25. Teléfono M 2549.
E 638 indf. 10 m.

RAVENA

Da dinero en hipoteca, compra y vende fincas urbanas y rústicas. Oficina: Aguiar 101. Notaría de Rojas. Teléfonos A-2594 o I-5136.
18109 18 my.

CLAUDIO R. ARELLANO

Dinero en Hipoteca

Tel. A-8297, Cuba, 50.

E. 53 Ind. 1 En.

HIPOTECAS

En grandes y pequeñas cantidades, en primera y segunda hipotecas al mejor tipo de plaza, sobre casas construídas y en construcción en la Habana, Marianao y sus repartos; también sobre fincas rústicas y solares yermos, brevedad y reserva, Martínez y Prieto, O'Reilly número 23, de 10 a 12 y de 3 a 5. Teléfono A-6951. E 170 Ind. 1o. En.

DINERO

En pignoraciones sobre joyas, interés económico, en todas cantidades. "La Nueva Mina", de Bahamonde y Fernández, sucesores de Ricardo Rivera. Bernaza 8. Teléfono A-3662.
E 741 30 d 1o. Ab.

HIPOTECAS AL 6 1|2.

Sobre casas y solares y también para Miramar.

JORGE GOVANTES

San Juan de Dios 3. Tel. M-9595 y A-5181
S-1922 21 Ab.

(42)—Se toma

TOMO en primera hipoteca del 9 por ciento 12,500 pesos, ocho casas Jesús del Monte sobre casa en la Víbora; 1,500 pesos al 12 por ciento. Serrano y Zapote bodega. de 2 a 6. Teléfono I-4039. López.
18123 21 ab.

EN HIPOTECAS

Se necesita 6.000 a 7.000 pesos sobre la casa Libertad entre Sola y Gross. Informan en la misma, el carbonero.
17934 25 ab.

(M) BONOS Y VALORES

(43)—Se compran

Compro Créditos del Gobierno

aprobados por la Comisión de Adeudos. Cualquier cantidad. No venda sin antes saber mi oferta. Manzana de Gómez número 318. Manuel Piñol.
15991 21 ab.

CREDITOS DEL GOBIERNO

Compro en todas cantidades y pago el mejor tipo de plaza. López Barrie. Aguiar 78, bajos. Tel. M-3617. De 9 a 12 y de 3 a 5 p. m. 14306 25 Ab.

(N) COMPRA-VENTA DE OBJETOS VARIOS

CONTADORA National; se traspasa el contrato sobre la registradora número 442, marca hasta $29.99; ocho meses de uso; vale 325 pesos; hay pagados $185; por 100 pesos al contado cedo el derecho de lo que tengo pagado, es inútil intentar rebaja. "Temporal", Belascoaín y Salud, A-3787. S 2237 29 ab

EN LA DEMOLICION

De la casa callejón del Cristo No. 6 se vende 300 losas de mármol negro y blanco inmejorable, 4000 tejas españolas marca Z, puertas, mosaicos e inodoros, 5 huecos de puertas de baño de tablero, nuevos, muy barato. 18406 21 ab.

APROVECHEN esta ganga. Vendemos máquinas de escribir de uso, de varias marcas, muy baratas. También tenemos un gran surtido de baules y maletas de todos tipos; y objetos de arte. El Aguila de Oro. Teniente Rey número 83.
S 2199 28 ab

SE vende una máquina Singer 3 gavetas, ovillo central, un espejo de sala, cuatro sillas. Todo se da muy barato. Inquisidor 36 altos. 18185 21 ab.

EL RASTRO ANDALUZ

Cajas de velocidad, ejes, coronas, piñones, cremalleras, motores Continental, Buda Packard y White. Es tan general nuestro repuesto tanto para automóviles como camiones, que encontrará todo cuanto necesite; con seguridad visitando nuestra casa ahorrará tiempo y dinero. Servimos con toda puntualidad los pedidos del interior. Rafael Serrano, S. en C. Avenida de la República 362. Telf. U-5124.
17237 22 ab.

RASTRO ANDALUZ

Un general surtido en Cajas de Bolas, Rolletes Tinken, Cadenas de distribución, Aros dentados para volante, Aros para Pistones, Pistones de Aluminio y Hierro, Carburadores, de todas marcas, Chumaceras, Discos de Cluth, Radiadores, Cuero de Camello, y cuanto necesite para su automóvil y camión encontrará en esta casa. Nuestros precios son sumamente reducidos que no tienen competencia. A entera satisfacción servimos los pedidos del interior y con toda prontitud. Rafael Serrano, S. en C. Avenida de la República 362. Tel. U-5124.
17236 22 ab.

COMPRA-VENTA OBJETOS

CAJAS CONTADORAS

Comerciantes. Liquidamos nuestras registradoras para dar cabida a nuevos modelos, hay de caoba y niqueladas, de todos tipos desde $40.00. También máquinas de escribir. O'Reilly y Villegas. Cuchillería. Tel. A-8998. 13714 22 Ab.

Máquina de Escribir Underwood

nueva, no se ha usado, por ausencia su dueño regálase, $65, otra Underwood poco uso, $40. Aproveche esta oportunidad. Galiano 9-B, altos de la sastrería.
17180.—22 Ab.

(R) ENSEÑANZAS

ESTUDIO

MARIANO MIGUEL

ESCUELA LIBRE DE PINTURA

PREMIADO en la Exposición Nacional de Bellas Artes de Madrid, de 1904. Expositor de "Societé de Artistas Francesa" de París, 1893. Diploma de Honor del Salón de Otoño de la Asociación de Pintores y Escultores de Madrid 1924. Jurado del Concurso Aguafuertes del Círculo de Bellas Artes. Madrid, 1923.

Clases de Pintura., Estética y procedimiento del color, Aguafuerte, Repujado en cuero y metal Batik. Clases especiales para Arquitectos, Militares y profesores de Magisterio.

ESTUDIO

Edificio del

DIARIO DE LA MARINA

Telf. F-3363.

E. 58 Ind. 1 En.

ESTUDIANTES de Química. Enseño en treinta días de clase alterna, los trabajos prácticos de Química para los exámenes en el Instituto. Teléfono U-3520.
18432 26 ab

SEÑORITAS titulares se ofrecen para dar clases a domicilio. Instrucción, solfeo y piano. No se da menos de $15 mensuales. Teléfono I-2441.
18327 4 my.

SEÑORITA francesa, seria, bien educada, recién llegada, diplomada, enseña francés, literatura, declamación, buena dicción. Hablar por teléfono. Señorita Goudey. A-7646. 18331 22 ab.

PROFESORA DE INSTRUCCION

Elemental y superior, con muy buenas referencias, se ofrece para dar clases a domicilio. Avisos al Tel. U-1473.
18114 23 ab.

QUIERE UD. APRENDER INGLES

Como se habla en los Estados Unidos, señorita AMERICANA lo enseña; el discípulo leerá, escribirá y hablará en breve tiempo. Miss Lipton. Merced 82, altos. M-4767. 16667 24 ab.

SE dan clases de piano, pintura y bordados a mano. Paz núm. 17, entre Santa Emilia y Zapote. Reparto Santos Suárez, de 4 a 6. Informan teléfono I-2112.
S 2145 28 ab

MARIA ANTONIA BEY

Profesora de Solfeo y Piano, clases a domicilio y en su casa. Enamorados 72-A Tel. I-3523. S 2177 1 my

BAILES — WILLIAMS, M-3643

Clases particulares hasta aprender cinco bailes de salón distintos que usted quiera, $10. Bailes españoles. No academia. Casa particular. Apartado 1033. Teléfono M-3643. Prof. Williams.
16664 9 mz.

ACADEMIA sistema Martí, corte, costura y toda clase de bordados a máquina, da clases en su casa y a domicilio. Teléfono U-2460. 18289.—27 Ab.

¡PUPILOS desde 12 pesos! No tendremos vacaciones de verano. Regia y confortable casa, sana y abundante alimentación; disciplina militar, moral cristiana, competente cuadro de profesores, Kindergarten, 1a. y 2a. enseñanza, Preparatoria, Bachillerato, comercio, Música, corte y costura y labores. El colegio más económico y eficiente. Los alumnos diplomados en nuestra Academia de Comercio son colocados inmediatamente colocados. Para informes: Cocos y Flores. J. del Monte. Teléfono I-1616. 18250.—4 My.

PROFESORA Inglés de Londres, da clases de su idioma a domicilio y en su casa. Miss Jesty, Empedrado 4. Teléfono M-8909. 17529 28 ab.

ALEMAN, inglés, profesor Kolner. Oquendo 23 1|2. Teléfono U-3067.
17092 11 my

¿QUIERE GANAR $150.00 EN ADELANTE?

Aproveche su tiempo. que no le pesará.

TENEDURIA, CONTABILIDAD Y ANALISIS

Empiece llevando un juego completo de libros, pues es ciencia esencialmente práctica y abandone las teorías confusas. Curso y experiencia en tres meses

TAQUIGRAFIA "PITMAN"

(EN ESPAÑOL E INGLES)
EN TRES MESES TITULOS DIRECTOS AUTORIZADOS POR ISAAC PITMAN & SONS

INGLES, MECANOGRAFIA, ARITMETICA, MERCANTIL, CALIGRAFIA ORTOGRAFIA, ETC.

Garantizamos magnífico empleo: Graduados colocados este mes: Pedro Lens. Adela Cases, René López, Seymour Wills y otros.

ATENCION ESTRICTAMENTE INDIVIDUAL

(También por correspondencia)
E. F. TIZOL

(Perito taquígrafo contador)
Profesor del Comercio
Teléfono M-6794

Nueva del Pilar 31, esquina a Clavel, cerca de los Cuatro Caminos
14385 26 ab

ENSEÑANZAS

ACADEMIA DE FRANCES, PIANO Y LABORES DE MANO

Se dan clases a domicilio y en la academia, con profesor y profesora titulados de París. Inmejorables referencias, se hacen traducciones. Calle 4 número 253 entre 25 y 27. Teléfono F-2653.
E 342 Ind. 4 Feb.

PROFESORA de corte y costura, se ofrece para dar clases a domicilio y en su casa y también bordados a máquina. Llame al F-5016. Dirección F y 21.
17122. 21 Ab.

PROFESORA de Solfeo y Piano, clases a domicilio y en su casa; calle 6 número 28 esquina a 15, Vedado. Tel. F-4305.
S 2265 28 ab

PROFESORA de piano, da clases; en su casa $4.00, a domicilio $6.00; plan conocido y rápido; exámenes cada seis meses. M-6270, de 9 a 2 y de 6 a 10 p. m.
S 2266 10 my

INGLES

Enseñado por señorita americana. Sorprendentes resultados en pocas semanas. Garantiza el discípulo leerá, escribirá y hablará el inglés en breve tiempo. Lecciones a domicilio, también. Miss Kapan, Belascoaín 98. M-1194. 16333 8 my.

GRAN ACADEMIA COMERCIAL DE IDIOMAS, TAQUIGRAFIA Y MECANOGRAFIA, UNICA PREMIADA EN EL CONCURSO PROFESIONAL CELEBRADO EL 28 DE MAYO DE 1922. COLEGIO ELEMENTAL Y SUPERIOR. DIRECTOR: LUIS B. CORRALES. LOMA DE LA IGLESIA DE J. DE MONTE. TELEFONO I-2490, CLASES DE DIA Y DE NOCHE. INTERNOS. EN TODAS LAS LIBRERIAS Y EN ESTA ACADEMIA SE VENDE LA UNICA ARITMETICA MERCANTIL, PRACTICA, CON PROBLEMAS DE TENEDURIA DE LIBROS. MAS UTIL Y MAS BARATA QUE SE CONOCE.
E. 55 Ind. 7 En.

Academia de inglés "ROBERTS"

MALECON 31

LAS NUEVAS CLASES PRINCIPIARAN EL DIA 3 DE MAYO

Clases nocturnas seis pesos mensuales. Clases particulares por el día en la Academia y a domicilio. ¿Desea usted aprender pronto y bien el idioma inglés? Compre usted el METODO NOVISIMO ROBERTS, reconocido universalmente como el mejor de los métodos hasta la fecha publicados. Tercera edición pasta, $1.50.
E 331 Ind 5 feb

UNA señorita americana que ha sido profesora, durante algunos años en las escuelas públicas de los Estados Unidos tiene varias horas disponibles. Dirigirse a Miss H. Línea número 10.
17800 30 ab

PROFESORA de Instrucción de español, inglés y francés, desea conseguir unas clases, que dará en su casa. Gervasio, 41, altos, de día y de noche.
17172-73.—25 Ab.

PROFESORA francesa, hablando inglés desea dar clases de su idioma a domicilio. Precios de verano. Tel. F-2511.
16762 24 ab.

INGLES

Profesor acreditado tiene algunas horas libres. Teléfono M-6468. Profesor acreditado tiene algunas horas libres. Teléfono M-6468. Profesor acreditado tiene algunas horas libres. Teléfono M-6468.
17363 13 my.

COLEGIO "SAN ELOY"

Primera Enseñanza, Preparatoria, Bachillerato, Idiomas, Carreras Especiales y Comercio. Se admiten internos, medio internos y externos. Clases diurnas y nocturnas. Dirección: Primelles 20, Cerro, Habana. Teléfono I-6002. Pida prospectos.
E 339 ind 4 fb

INGLES, TAQUIGRAFIA

Mecanografía, matemáticas, dibujo lineal y mecánico. Enseñanzas a domicilio por el profesor Heiteman. Reina 30, altos. Honorarios $10 mensuales. Se dan más informes por escrito o personal.
13532 22 ab.

HOTEL MANHATTAN

Situado en el mejor lugar de la ciudad en la unión de las tres grandes Avenidas de San Lázaro, Belascoain y Malecón, preciosos cuartos y apartamentos; precios sumamente económicos por días, semanas y meses con o sin comida, buena cocina, servicio completo. Teléfono M-7924. 17804 26 ab

PROFESORA da clases particulares francés-inglés. Llamar al U-4273.
17740 26 ab

(O) HOSPEDAJES

(45)—Hoteles

HOTEL MAJESTIC INTERESANTE

Es cosa que sorprenden los precios de este magnífico hotel para las necesidades del pueblo habanero. Como consecuencia del cambio del restaurant y de la nueva administración, podrá usted encontrar aquí los precios más económicos de toda la Habana. Admitimos abonados al restaurant. Habitaciones con servicios privados, desde 30 pesos en adelante. Teléfono U-1081, Belascoaín 5. 18125 30 ab.

HOSPEDAJES

AVISO

El Hotel Roma, de J. Socarrás, se trasladó a Amargura y Compostela, casa de seis pisos, con todo confort, habitaciones con baño, agua caliente a todas horas, precios moderados. Teléfonos: M-6944 y M-6945. Cable y Telégrafo Romotel. Se admiten abonados al comedor. Ultimo piso. Hay ascensor.
E 35 Ind 1 en.

HOTEL "MAISON ROYALE"

Calle 17 esquina a J., Vedado. Situado en el mejor punto del Vedado. Tranvías a la puerta. Habitaciones frescas y ventiladas con baños, agua caliente a todas horas. Excelente comida. Se alquilan cuartos. Se admiten abonados al restaurant
15159 29 ab.

THE SAVOY

NO SE NECESITA IR AL NORTE para pasar un verano agradable. La loma del Vedado reune todos los atractivos de los pueblos veraniegos americanos: cines, clubs, paseos, y a poca distancia baños de mar, Yacht Club, Tennis Club, Golf, Hipódromo, etc. En esta casa "The Savoy" los precios son muy módicos. INCLUYENDO TRES EXCELENTES COMIDAS DIARIAS, en mesa independiente para cada familia. Todas las habitaciones con ventilación directa. Baños a disposición de todos los huéspedes; cuartos con baño particular. A media cuadra de los tranvías de la calle 17, dos y media cuadras de los tranvías de la calle 9 (Avenida Wilson); doce minutos del Parque Central, tiendas Teatros, Bancos, etc.

F. esquina a 15. Vedado. Telf. F-5270
LA CASA DE LAS ESTATUAS

E 152 ind. 15 En.

HOTEL Madrid. Acabado de abrir, con todos los adelantos, baños completos, habitaciones para matrimonio, desde 70 pesos. Excelente comida. Monte 61, quinto piso, por Suárez. 17313 21 ab

HOTEL Madrid. Acabado de abrir, con todos los adelantos, baños completos, habitaciones para matrimonio, desde 70 pesos. Excelente comida. Monte 61, quinto piso, por Suárez. 17313 23 ab

HOTEL VANDERBILT

Espléndidas habitaciones, con baño privado, propias para familias estables. El punto más saludable de la Habana. Loma de la Universidad. Neptuno 309, esquina a Mazón. S. 2120. 12 My.

QUINTA AVENIDA

De J. Socarrás, Zulueta 71 altos. Teléfono A-1630. Habitaciones y departamentos con vista a la calle, propios para matrimonios estables, precios económicos, desde $80 en adelante, agua fría y caliente en abundancia, comida inmejorable habitaciones para hombres solos desde $30 con todo servicio. Se admiten abonados al comedor. S-1745 22 Abril.

HOTEL TORREGROSA

Compostela número 65, Obrapía. Teléfono A-2426. Cable Ancalafá. Situado corazón distrito comercial bancario, oficinas; dos cuadras Parque Central. Lujosas habitaciones, baños privados, agua caliente, fría elevador, plan europeo, americano, desde $2.50.
E 468 Ind 27 feb

(46)—Casa de Huéspedes

EL PRADO huéspedes, Obrapía 51, cerca de oficinas. Habitaciones, con y sin comida y servicio. 20 y 35 pesos. Belascoaín 41 y medio. Familias: a 12 pesos. Agua corriente y luz. 18197 22 ab.

CASA de huéspedes. Se alquilan habitaciones con agua corriente y ascensor; muy frescas, desde 15 a 40 pesos. Prado, 113. 17761 24 ab

CASA DE HUESPEDES

Se alquilan habitaciones. Gran casa para familia. Excelentes habitaciones con lavabos de agua corriente. Limpieza esmerada y muy buena comida. Precios módicos, para matrimonio desde $65.00. Una persona desde 35 pesos. Galiano 68 entre Neptuno y San Miguel. 17400 22 ab.

CASA DE HUESPEDES

En Galiano 84, altos café "La Isla" encontrará lo necesario para su comodidad; economía, moralidad, buen trato y excelente comida, habitaciones frescas y ventiladas con baño privado. 17495 20 ab.

CASA DE HUESPEDES

Alquila habitaciones amuebladas con todo servicio, altas y bajas, muy ventiladas, con y sin comida, precios rebajados, mucha moralidad. Baños a todo confort. Manrique 123 entre Reina y Salud. 17345 13 my.

CASA PARA FAMILIAS

Habitaciones con vista a la calle, frescas, gran confort, agua fría y caliente, desde 15 pesos, cocina cosmopolita. Villegas 58, Hotel España; Telf A 1832.
S 1698 20 ab.

GRAN CASA DE HUESPEDES

Zulueta y Teniente Rey, altos del café Oriental, tenemos apartamentos con vista a la calle, muy frescos y ventilados, comida si lo desean, del restaurant. Se admiten abonados. Telf. A-1628.
15943 5 My.

(P) PARA LAS DAMAS

ACADEMIA DE FRANCES

Para señoras y señoritas cursos colectivos y de conversación, recomendados a las familias gracias al estímulo de cada una para adelantar a las demás estos cursos resultan muy interesantes. Cuota 7 pesos al mes. Línea entre L y M. Vedado. Teléfono: F-3165. 17982 17 my.

MANICURE-PEINADORA

¿Queréis tener las manos bonitas y elegantes? Llamen a Tomasa Martínez, que es la manicure y peinadora predilecta de la alta sociedd. A-0810.
16363 8 my.

PARA LAS DAMAS

SI desea vender su mantón, se lo compro, pagándole más que nadie; y si necesita uno de lo mejor, se lo vendo más barato que nadie. Concordia 8 y Aguila, Telf. M-9392.

CORTE de pelo a sus niños por expertos peluqueros, estilo americano y francés. Niños, 50 centavos; niñas modelos Garzón, Ninón y Juana de Arco, 50 cts. Señoritas 50 cts. Peluquería PILAR, Aguila y Concordia, Teléfono M-9392.

FUERA canas. Obtenga un hermoso color negro o castaño, usando La Favorita, tintura intantánea vegetal a base de Quina. Estuche $1. De venta en boticas y sederías. Depósito: Peluquería PILAR, Aguila y Concordia. Teléfono M-9392.

PARA rizar su melena. Tenacillas Marcel, 60 cts.; rizadores alemanes 5 cts.; redecillas 20 cts.; crepé 30 cts.; ganchos, 5. Tintura La Favorita $1.00. PILAR, Aguila y Concordia. Teléfono M-9392.

PILAR, Peluquería de señoras y niños; peinados $1; masajes 50 cts.; manicure 50 cts.; lavado de cabeza, 50 cts.; teñido del cabello desde $5 Corte de melenas 50 cts. Trenzas, moños, postizos, cabello, Aguila y Concordia. Teléfono M-9392.

MANTONES de Manila; mantillas, peinetas españolas; todos colores; trajes típicos de todas naciones y pinturas, maquillaje para artistas de teatro y cine. Alquiler de disfraces para Carnaval; pelucas y trajes para compañías de teatro y aficionados. PILAR, Concordia 8 y Aguila. Teléfono M-9392.
13598 23 Abril.

PELUQUERA, PEINADORA Y MANICURE

Se ofrece exclusivamente a domicilio, melenas, 40, rizado Marcel 50, manicure 40, arreglo de cejas 40, se dan masajes con los productos Boncilla; será usted atendida con esmero y prontitud llamando al teléfono I-3523. S 2143 13 my

MECANICO limpia y arregla máquinas coser cocinas gas y calentadores. Precios un peso cada cosa. Teléfono A-4519. F. G. Santos. 18045 28 ab.

(Q) COMPRA Y VENTA DE INSTRUMENTOS DE MUSICA

VENDO por estorbarme, un piano Giralt nuevo, lo doy a buen precio de ganga. Con banqueta. Animas 168, letra A, bajos, entre Gervasio y Belascoaín.
18383.—23 Ab.

VENDO un buen piano moderno a precio de ganga, tres pedales y cuerdas cruzadas, tiene su banqueta. Lagunas 19, bajos, entre San Nicolás y Manrique.
18284.—23 Ab.

SE vende una pianola, se da barato. Informa: U-4196. 18298.—22 Ab.

SE realizan Pianolas y Pianos alemanes, acabados de recibir, al contado y a plazos. D. Ruisánchez y Ca. Angeles y Estrella. Telf. 2024. 17990 21 ab.

VENDEMOS a plazos pianos nuevos 10 pesos mensuales y autopianos a $15 mensuales, Victrolas Ortofónicas Víctor de todos los modelos a plazos muy cómodos. Universal Music Comercial Company. San Rafael y Consulado. Teléfono A-2930 17617 16 my.

PIANOS, compositor de pianolas y piano, ofrece sus servicios al pueblo con garantía comercial, precios módicos, exámenes gratis, llame al Tel. A-6908.
18162 22 ab.

REPARACIONES

y afinaciones de pianos y autopianos hemos montado un taller con todos los adelantos, dirigidos por competentes expertos, garantizamos nuestro trabajo, precios módicos. Universal Music Co. San Rafael y Consulado. Tel. A-2930.
17616 14 my.

SE vende un piano tipo pianola, con muy buenas voces y teclado casi nuevo, aproveche esta oportunidad. Aguila número 211, joyería. 17514 22 ab.

PIANOS nuevos de las marcas Majestic, a $340.00, autopianos $450. Victrolas a plazos. $2.00 semanales.
JOHN L. STOWERS
San Rafael No. 29.
Teléfono A-3962. Habana
E 42 Ind 1 en

AFINADOR de pianos. Experto en autopianos, W. H. Smith. El mejor en Cuba.

¡INDUDABLEMENTE!

Animas 35. Teléfono M-7478. Habana
E 57 Ind 1 en

PIANOS nuevos a plazos, 10.00 al mes; automáticos, $15.00. Victrolas $8.00 mensuales.
JOHN L. STOWERS
San Rafael No. 29
Teléfono A-3962. Habana.
E 44 Ind 1 en

PIANOS, pianolas e instrumentos al contado y en plazos módicos. Música impresa y estudios para todos los conservatorios. Pianos de alquiler, afinaciones y reparaciones. Calidad y bajo precio. Viuda de Carreras y Ca. Prado 115, Telf. A-3462.
E 54 Ind 1 en

(R) MAQUINARIAS

(49)—Venta

SE vende uno motor de 110 y 220 de un caballo en Delicias 86, barato. Víbora.
18027 21 ab.

TENGO a la venta para entrega inmediata varias aplanadoras para carretera, de 10 y 12 toneladas con cilindros para vapor y gasolina. Para informes R. Labrador, Apartado de Correos número 603. Habana. 16953 21 ab.

(S) MUEBLES Y PRENDAS

(51)—Compra

COMPRAMOS MUEBLES
A-4518

Modernos y antiguos, juegos cuarto, comedor y sala; máquinas de Singer; victrolas, muebles oficina. Pagamos más que nadie. Teléfono A-4518.
17370 1 my.

COMPRO MUEBLES A-9205

Modernos y de oficina máquinas de coser Singer, victrolas ortofónicas y joyas de brillantes. En muebles finos pagamos los mejores precios. El Volcán, Factoría número 26. Teléfono A-9205.
S 2090 26 ab.

(52)—Venta

VENDO los siguientes muebles por embarcarme, diez meses de uso, una cómita, 4 sillas, 2 sillones, mesa de noche, dos columnas, máquina de Singer, un escaparate de lunas, dos mesas, todo muy barato. Informan: Ampliación de Almendares, Avenida Primera entre 10 y 11, de 8 a 10 y de 2 a 4. J. Alvarez.
18381 22 ab

VENDO regio comedor tipo inglés, caoba y bronce, con reloj de pie 13 piezas 280 pesos. Juego cuarto caoba moderno, propio para hombres 170 pesos; así como tapices, lámparas etc. Malecón, 317, bajos, de 8 a 11 y de 1 a 5. S 2243 23 ab

SE vende muy barato todo el mobiliario de una casita propia para matrimonio o para soltero. Informan: Industria 86, segundo piso. 18277.—24 Ab.

SE vende un soberbio juego de cuarto decorado, por tener que embarcar, a precio muy económico. Informan Maloja número 20 altos. 18003 24 ab.

POR AUSENTARSE

para Europa su dueño se vende de ocasión el lujoso mobiliario casa completa, calle Aguila 97 tercer piso. Véalo de 10 a 6 p. m. 18007 25 ab.

AVISO. Vendo cinco máquinas, dos de gavetas y 3 de cajón se dan a barrer, por embarcarme, muy buenas y baratas. Habana 108 entre Obrapía y Lamparilla, bajos. 18054 23 ab.

LIQUIDAMOS los muebles atrasados con grandes descuentos, para dar cabida a nuevos modelos, al contado y a plazos. D. Ruisánchez y Ca., Angeles y Estrella. Telf. A-2024. 17989 21 ab.

SE vende un magnífico juego de cuarto completo por tener que embarcarse su dueño; se da barato. Informes en Escobar 82. Teléfono: M-2232.
S-2207 21 ab.

SE venden unos muebles de sala, y otros más, una lámpara de diez luces. 12 entre 11 y 13, reparto Almendares.
18146 22 ab.

VENDO juego comedor regio caoba, doce piezas, está nuevo. Dirección: A-9335.
19094 22 ab.

ARREGLAMOS MUEBLES
A-4518

Barnizamos de muñeca: esmaltamos toda clase de muebles, decoramos y tapizamos dejándolos como nuevos; garantizamos nuestros trabajos. Llamen Tel. A-4518.
17869 1 my.

LA CASA DE LAS CAJAS

de caudales y contadoras que más barato vende en la Habana, gran surtido. Apodaca 58 entre Suárez y Revillagigedo.

PARA CAFE Y FONDA

tenemos cantinas completas cocinas para carbón, vidrieras de todas formas y tamaños, mesas mármol madera y victrolite, sillas legítimas de Viena nuevas y de uso en buen estado, magnífico horno para pan caliente. Apodaca 58 entre Suárez y Revillagigedo.

MUEBLES DE OFICINA

Gran existencia en burós roble y caoba mesas plana y para máquina, archivos metálicos y seccionarios, máquinas de escribir, libreros e infinidad de objetos. Apodaca 58 entre Suárez y Revillagigedo.

MUEBLES BUENOS Y BARATOS

Juegos de cuartos, sala y comedor, victrolas y discos, baules escaparate de camarote y bodega, máquinas de coser y toda clase de muebles. Apodaca 58 entre Suárez y Revillagigedo.
17610 24 ab.

GRAN TALLER DE BARNIZAR

Esmaltar y tapizar. Especialidad en pianos y neveras y envases. Teléfono M-2780. Perseverancia 40, por Virtudes. 17091 11 my

EL HOSPITAL DE LOS MUEBLES

Por poco dinero se esmaltan sus muebles de verde París o aceituna, última creación de esta casa. Esmalto, barnizo, tapizo, envaso y arreglo muebles. Sitios, 4, M-1129. 16615 75 9 my

LA SEGUNDA COMPETIDORA

Préstamos y almacén de muebles. Se realizan grandes existencias de joyería fina, procedente de préstamos vencidos, por la mitad de su valor. También se realizan grandes existencias en muebles de todas clases, a cualquier precio. Doy dinero con módico interés, sobre alhajas y objetos de valor, guardando mucha reserva en las operaciones. Visite esta casa y se convencerá. San Nicolás, 250, entre Corrales y Gloria. Teléfono M-2875.

RUFINO G. ARANGO

Se compran y cambian muebles y Victrolas, pagando los mejores precios. E 114 ind. 1 En.

SOLITARIO o pareja compro talla moderna, piedras limpias, para particular. No negociantes. Sr. Ferrer, Tel. A-7463, de 12 a 2 p. m. 17970 24 ab.

MUEBLES Y PRENDAS

VENDO por tener que embarcar: juego sencillo de saleta, escaparate, lavabo, piezas de comedor. Villegas 88 altos, primer piso, entre Muralla y Teniente Rey.
17894 22 ab.

SE vende un juego de cuarto esmaltado y uno de idem, de comedor de caoba con filete de bronce estilo Adán y otro de recibidor tapizado de mimbre modernos por menos de la mitad de lo que costaron. Suárez 53.

SE venden dos baules uno de escaparate de camarote y otro de bodega y dos maletas casi nuevas en lote o por separado, se dan baratísimos. Suárez 53.

SE vende una columna mayólica para centro de sala formando un anfora, un juego de sala tapizado finísimo y una nevera de porcelana de pomo casi nuevos, véalos en Suárez 53.
17977 21 ab.

SE alquilan muebles, se vende a plazos y al contado, compro muebles usados modernos. Suárez, 49, teléfono M-8125. S-2213 18 my.

PARA OFICINAS

Muebles de ocasión. Bufetes planos, burós de cortine, sillas giratorias, archivos y cajas de caudales. Villegas 2, por Bélgica (Monserrate). Losada. Telf. A-8054.

DINERO

No reparamos intereses. Préstamos sobre alhajas y objetos de valor.

LA HISPANO CUBA

Villegas 6, por Avenida de Bélgica, antes Monserrate. Teléfono A-8054.

COMPRAMOS

Muebles de oficina, archivos, máquinas de escribir, cajas de caudales y máquinas de coser Singer, los pagamos bien. Llame al teléfono A-8054, Villegas 6, por Monserrate. Losada. E 31 Ind. 1 En.

NO venda los muebles de su oficina sin antes llamar al Telf. A-8054, Losada. 17343 28 ab

FABRICA DE ESMALTAR MUEBLES Y NEVERAS

Esmaltamos, barnizamos y tapizamos; esmaltamos neveras a fuego. Manrique 64. M-3122.
S 2108 11 my.

DINERO

Lo damos sobre joyas y objetos de valor. La casa que menos interés cobra.

MUEBLES

Tenemos variado surtido. No compre sin ver esta casa. El precio lo pone el cliente.

JOYAS

De ocasión, variado surtido.
"LA PERLA"
Animas 84, casi esquina a Galiano.
16175 6 my

LAMPARAS EN GANGA

Se vende una lámpara de sala de bacarat, muy fina, en $300.00. Una lámpara de comedor. Una lámpara de pie de de bronce, en $100. mármol de Verona, en $80.00. Puede verse en la Casa Vilaplana. O'Reilly y Villegas.
E. 44 Ind. 1 En.

LA CASA BARRO

Se barnizan, esmaltan, tapizan y doran muebles. Se hacen forros y cojines; se envasan muebles y se hacen nuevos. San Miguel 89. Teléfono A-1269. S. 1975.—5 My

DIAZ Y CHAO, S. EN C.

La única casa que paga más sus joyas en calidad de préstamo, con un módico interés, compramos mueble de uso, pagándolos más que nadie, avise al teléfono U-5154, Neptuno 197 y 199 esquina a Lucena, vendemos muebles a plazos.
13293 20 my.

COMPRAMOS

Pagando más que nadie baules escaparates y de bodega, victrolas, fonógrafos Victor, cajas de caudales y toda clase de muebles. Llame al Tel. M-3288.
15943 4 Mayo.

CONTADORAS NATIONAL

reconstruídas y garantizadas, se liquidan varios modelos a precios en competencia, con cualquier casa. Desde $25.00. También se hacen cambios. Oficina Campanario 89. 16731 26 ab.

MUEBLES BARATOS

Ganará dinero si antes de comprar ve nuestro variado surtido en juegos completos y piezas sueltas; juegos de cuarto desde 85 pesos, comedor, 75 pesos, sala, 50 pesos; saleta $50

LA ESPAÑA DE HOY

AL MARGEN DE LA ACTUALIDAD

POR MANUEL AZNAR

EL TRATADO HISPANO-CUBANO.—Hombre es "Pepín" Rodríguez, nuestro simpático y caballeroso amigo, que sabe donde le aprieta el zapato tabacalero. Aunque en cierta ocasión, un funcionario de Cancillería, dispuesto a impedir por todos los medios la aprobación del Tratado cubano-español, le dijese, respondiendo a unas argumentaciones de "Pepín" Rodríguez a propósito del negocio tabaquero: —"Pero, ¿qué entiende usted de eso?" Con lo cual debió quedar nuestro amigo tan asombrado y perplejo como si de pronto le anunciasen que su "villa Montmorency" se había trasladado de un brinco a la Plaza de la Bastilla.

En la revista "El Tabaco" encontramos una opinión del propietario de "Romeo y Julieta" acerca de las negociaciones en curso para la aprobación de un Tratado entre Cuba y España. Como en esta sección se ha tratado frecuentemente el tema, es conveniente que los lectores conozcan la opinión de una autoridad en la materia. Nos referimos a las ventajas que España ofrece para el tabaco de Cuba.

"Yo espero—ha dicho el señor Rodríguez—que las negociaciones para la concertación del Tratado obtengan feliz éxito, puesto que las ofertas de España son altamente ventajosas para Cuba, al extremo de que nunca se pensó que la Madre Patria pudiera mostrarse tan liberal en sus concesiones. Ha sido un gesto generoso del actual Gobierno español, que muestra especial interés en estrechar los lazos espirituales y económicos con las naciones hispano-americanas. Otro Gobierno que no fuese el de Primo de Rivera, no habría dado semejante paso, como no lo dieron nunca en el pasado sus antecesores favoreciendo la entrada del tabaco de Cuba mediante una rebaja considerable en los derechos de importación. El Gobierno de esta República—puedo asegurarlo—reconoce los beneficios que obtendremos con las concesiones que nos hace España, y firmará el Tratado de Comercio; la interrupción debióse únicamente al problema arancelario de Cuba. Si los demás países consumidores de nuestro tabaco torcido hicieran concesiones análogas a las que ofrece España, la industria, hoy abatida y en decadencia, se convertiría en una estupenda fuente de riqueza al punto de que todos los habitantes de este país no serían suficientes para producir la cantidad de tabacos que necesitaríamos fabricar a fin de servir los pedidos del extranjero".

Las palabras de "Pepín" Rodríguez valen la pena de que todos pongamos en ellas un poco de reflexiva atención.

EL "POEMA DEL CID".—Se ha escrito y hablado mucho desde hace dos semanas, acerca de la suerte que correrá el códice en que está contenido el más antiguo poema español, el del Cid. Parece que primeramente se pensó en venderlo a los Estados Unidos en la cantidad de un millón de pesetas; pero el marques de Villaviciosa, hijo de don Alejandro Pidal, negó tal intención y declaró que el precioso documento no saldría de España. Luego se sugirió el temor de que siendo propiedad de varios herederos, podría alguna vez correr peligro el maravilloso códice del siglo XIV, y alguien propuso que el Estado lo adquiriese, pagando a los hijos de Pidal el millón de pesetas con que algún millonario americano les tentaba. A última hora, el profesor de Filología señor Américo Castro, una de las grandes autoridades de España en la materia, ha dicho que ese documento perteneció al pueblo de Vivar—situado en las cercanías de Burgos—y que de esa aldea lo adquirió en un precio irrisorio cierto lejano ascendiente de Pidal. Propone Castro que el códice vuelva a ser propiedad del pueblo. Como el tema es muy interesante, no vacilo en transcribir una información completa que "La Epoca", de Madrid,—¡insuperable archivo de curiosidades!—ofrece acerca del manuscrito famoso:

"El fallecimiento reciente de la señora viuda de don Alejandro Pidal hace pensar en la suerte que pueda correr el manuscrito del "Poema del Cid" que poseía su ilustre esposo, y que ha continuado en calidad de herencia "pro indivisa" entre los hijos.

Como es sabido, el "Poema o Cantar de Mío Cid" es, con el Fuero de Avilés, la obra más antigua que se escribió en castellano.

Forma el célebre manuscrito un tomo de 74 hojas en cuarto, de pergamino grueso y mal preparado, más otras dos que sirven de guardas.

"Este manuscrito no es el original del siglo XII, perdido, sino una copia de Pero Abad. De él hizo un concienzudo análisis Menéndez y Pidal en su obra en tres tomos: "Cantar de mío Cid"; Texto, gramática y vocabulario", (Madrid, 1908), obra en que describe el manuscrito, su filiación, los recursos emendatorios aplicables al códice único, incluyendo su localización, geografía, un estudio sobre su metro, su asonante y análisis de las crónicas en relación con el cantar y un pacientísimo estudio de su gramática.

Sábese además que el manuscrito único del "Cantar de mío Cid" se guardaba todavía en el siglo XVI en el archivo del Concejo de Vivar, y luego en un convento de monjas de aquel pueblo. De Vivar lo sacó don Eugenio Llaguno y Amírola, secretario del Consejo de Estado, para que se publicase por Tomás Antonio Sánchez en 1779, y, acabada la edición, lo retuvo en su poder, en donde lo vió en 1792 don Juan A. Pellicer.

De los herederos de Llaguno pasó a don Pascual de Gayangos, en poder del cual lo estudió Dámaso Hinard a mediados del siglo XIX y se dice que también fué remitido a Boston para que lo viese Ticknor.

Hace más de setenta años lo adquirió don Pedro José Pidal, primer marqués de Pidal. Le pidieron a éste algunos miles de reales, y lo puso en conocimiento del Estado para que fuese éste el adquirente. No quiso el Estado serlo, y entonces lo adquirió, para que no se perdiese esa joya de la literatura patria, don Pedro José. En poder de éste lo estudió Florencio Janer.

Por herencia del primer marqués de Pidal pasó a don Alejandro, en cuya casa lo estudiaron sucesivamente Menéndez y Pidal, Volmoyer, Vaist y Huntington. Fué desarrollándose el interés por las obras de la historia literaria y jurídica española, y don Alejandro Pidal recibió proposiciones ventajosísimas de venta del preciado manuscrito. Una vez le ofrecieron, según creemos, un millón de pesetas. Otra un cheque en blanco. En rigor, estas obras únicas no tienen precio. Don Alejandro, con su amor a las letras y su ferviente patriotismo, desechó esas proposiciones. Murió el ilustre hombre público, y el "Poema del Cid" resultó lo más preciado de la herencia. Lo más saneado también si se hubiese vendido. Pero los trece herederos de don Alejandro, copartícipes en esa riqueza proindivisa sentían igual patriotismo, y el señor Maura, contador-partidor de la testamentaría, pudo adjudicar a los trece hijos por igual, y aproximadamente por la cuarta parte de la hijuela de cada uno, el raro manuscrito. En esa proporción satisficieron a la Hacienda los trece herederos de don Alejandro los derechos reales de una obra nacional.

El señor Maura estableció el régimen de comunidad para el proindiviso por el máximo de tiempo que la ley concede, o sea el de diez años. Han pasado los diez años; han pasado cuatro más; catorce años, y las ofertas extranjeras de adquisición del "Poema" han ido aumentando.

¿Debe el Estado cruzarse de brazos y dejar que el manuscrito corra libremente su suerte? Mantener indefinidamente la pro-indivisión es imposible. ¿No sería mejor que el Estado adquiriese el "Poema", y se conservase, por ejemplo, en la Academia Española, para estudio de los eruditos nacionales y extranjeros? Una riqueza de esta clase debe evitarse a todo trance que salga de España, y el camino legal para ello es el de la adquisición por el Estado, adelantándose a cualquier nueva oferta privada".

EL PREMIO MARIANO DE CAVIA

Habana, 19 Abril 1927.
Señor Manuel Aznar.
Mi estimado amigo:

Perdone que distraiga su atención por unos momentos; pero la lectura de una crónica del señor Alberto Insua, titulada "El premio de Mariano de Cavia", publicado en "El País" del día 17 próximo pasado, me obliga a ello.

Del artículo en cuestión se desprende, para el que sepa leer entre líneas, que el señor Manuel Siurot agraciado este año con dicho premio, no es merecedor de tal recompensa. Luego añade que tal vez Mariano de Cavia se duela de que su premio se consagre a la literatura eclesiástica. Y al final escribe que, dentro de la ortodoxia en que parece inspirarse la concesión del premio, si se le ha otorgado este año a don Manuel Siurot habrá sido más por andaluz gracioso que por pedagogo.

Es injusto el señor Insua y yo, en mi calidad de español, debo decir quién es Manuel Siurot.

Desde los tiempos de José Nogales y Muñoz Pavón, no ha habido en España cuentista que supere a Siurot en ternura, amenidad y humorismo. Es un excepcional cultivador del género; tanto, que sus producciones de esta índole ("Sal y Sol", "Niñerías", "Sal del Odiel", etc.) constituyen, por su valor de pensamiento y justeza de expresión, verdaderas joyas de la literatura española contemporánea.

El artículo premiado de Sjurot, tiene tanto de "literatura eclesiástica" como aquel admirable de Dionisio Pérez, "La Musa de Joaquín Costa" que obtuvo el mismo galardón hace algunos años. Es una crónica escrita a raíz del estupendo vuelo de Franco; constituye una cálida exaltación patriótica y un maravilloso canto a la raza, y su "ortodoxia" es de profunda raigambre española en lo que ésta tiene de inmutable y eterna.

Porque, precisamente, una de las características más preciadas de Siurot es el amor que siente por España. Orador elocuentísimo, "causseur" exquisito, pedagogo eminente, literato de amplia cultura y refinada sensibilidad estética, tanto en la cátedra como en el libro, como en la tribuna, vibra siempre su patriotismo al influjo de una intensa devoción hispana. Su libro "La Emoción de España" puede considerarse como un verdadero Catecismo de la patria.

¡Siurot! Corazón amante de todo lo bello, de todo lo bueno, de todo lo justo, su musa peregrina está en incesante floración espiritual.

Es católico, porque inspirado en los sanos principios de la moral cristiana, presta consciente atención a tan eminentes doctrinas de profunda trascendencia secular en la formación de la psicología española.

Es poeta, porque sus maravillosas descripciones, sus ritornelos de la tierra y sus ternuras parecen ser el producto fantástico de una esotérica alquimia de la idea y el verbo.

Es pedagogo (quizá el más notable de la España actual) porque en su pasión por las almas juveniles se complace en descubrirles insospechados matices y en plasmar, con sus métodos, la conciencia del deber y el verdadero sentido de la vida.

Es un orfebre de la prosa porque posee, como pocos, el dominio de la elocución, la soltura del ritmo y la refulgencia del color.

Y constituye para los españoles un orgullo nacional, porque en esta época de deplorables literaturas sexuales, de dislocaciones metafísicas, de absurdos líricos y de aberraciones artísticas, ejerce en todos los campos de su actividad un apostolado redentor, aunque siguiendo, con Fray Luis de León, la escondida senda

por donde han ido
los pocos sabios que en el mundo
(han sido.

Francisco CUENCA.

MIL KILOMETROS DE FERROCARRIL SUBASTADOS EN LO QUE VA DE AÑO

ALMERIA SOLICITA DEL GOBIERNO QUE SE LE EXIMA DEL PAGO DE LAS CONTRIBUCIONES DURANTE UN AÑO

Los últimos temporales desencadenados en España han causado muchas pérdidas de vidas y enormes daños materiales.—En el pueblo de Híjar perecieron en un naufragio 45 personas

LA DIPUTACION DE VIZCAYA DONO DOS MIL PESETAS

En una fábrica de porcelanas de Barcelona ocurrió un gran incendio que ocasionó dos millones de pesetas de pérdidas. Los conserveros de Galicia eligieron su nueva Directiva

MIL KILOMETROS DE FERROCARRIL SUBASTADOS EN TRES MESES POR 380 MILLONES DE PESETAS

MADRID, abril 20. (U. P.) El Ministerio de Fomento ha autorizado la subasta del trozo Lérida-Fraga, del ferrocarril Baeza-Lérida, proyecto que se conoce vulgarmente por el de Levante. Supone este trozo 91 kilómetros y un presupuesto de 6.754.000 pesetas. Como ya se sacaron a subasta los trayectos Baeza Villacarrillo y Alcaraz y Teruel-Alcañiz, únicamente faltan los trozos Fraga-Alcañiz y Teruel Alcaraz.

Ya se han sacado a subasta en lo que va de año en toda España mil kilómetros, en 380 millones, del plan urgente de ferrocarriles. Los trozos son: Jerez, Villamartín, Arcos de la Frontera, Obera, Cuenca, Utiel, Soria, Castejón, Toledo-Bargas, Alicante-Alcoy, Huelva-Ayamonte, Zamora-Puebla de Sanabria, Coruña-Santiago Totana-La Pinilla, Baeza-Alcaraz, Teruel Alcañiz y Lérida-Fraga.

ALMERIA SOLICITA NO PAGAR CONTRIBUCIONES DURANTE UN AÑO

ALMERIA, abril 20. (U. P.) Se han recibido nuevos datos de los enormes estragos causados por el último temporal.

En Hijar perecieron en un naufragio cuarenta y cinco personas.

De los pueblos de la provincia siguen llegando demandas de auxilio.

Se solicita en ellas muy especialmente la exención del pago de contribuciones durante un año y la condonación de multas.

EL DONATIVO DE LA DIPUTACION VIZCAINA

MADRID, abril 20. (U. P.) La Diputación Vizcaína encabezará la suscripción provincial en beneficio de los damnificados en Marruecos con la suma de dos mil pesetas.

REINA BUEN TIEMPO EN ESPAÑA

MADRID, abril 20. (A. P.) El Observatorio Meteorológico anuncia buen tiempo en toda España. La temperatura máxima fué de 27 grados en Santiago de Compostela y la mínima de 2 grados en Teruel.

Las temperaturas máxima y mínima en Madrid fueron de 21 y 7 grados respectivamente.

VEINTE HORAS EN EL AIRE A CINCO MIL METROS DE ALTURA

MADRID, abril 20. (UP.)—En el Valle de Arán ha aterrizado el globo "Anjou" tripulado por el francés Jorge Gormier, participante del torneo de aerostación Le-Blanc, organizado por el Aero Club de Francia. Cormier atravesó los Pirineos a una altura de cinco mil metros, permaneciendo veinte horas en el aire.

En la montaña Montjuich, de Barcelona, ha aterrizado también el globo francés "Hegesippe Moreaux", tripulado por Blanchet, y participante del mismo torneo. Permaneció en el aire 23 horas, recorriendo un total de 900 kilómetros.

UN ACCIDENTE A UN AVIADOR PONTEVEDRES

PONTEVEDRA, abril 20. (UP.)—Ha causado penosa impresión en esta ciudad el accidente sufrido en Africa por el teniente aviador pontevedrés José Pazo, quién recibió graves lesiones.

LOS CONSERVEROS DE GALICIA ELIGEN NUEVA DIRECTIVA

VIGO, abril 20. (UP.)—La Unión de Fabricantes de Conservas de Galicia ha elegido presidente al señor Braulio Amaro; vicepresidente, al marqués de Riestra; secretario, al señor Ernesto Barreras; vice-secretario, al señor Angel de la Gándara; contador-tesorero, al señor José Dotras; y vocales a los señores Gaspar Massó García y Manuel Godoy.

De esta manera queda constituída la nueva junta directiva de dicha asociación.

DOS MILLONES DE PESETAS DE PERDIDAS EN UN INCENDIO

BARCELONA, abril 20. (UP.)—Un incendio ha destruído totalmente la fábrica de porcelanas de la propiedad de Luis Anglada. Las pérdidas se calculan en dos millones de pesetas.

GRANADA PIDE QUE SE CREE LA BANDERA DE LA RAZA HISPANA

GRANADA, abril 20, (UP) La Diputación ha solicitado del Gobierno que se ponga de acuerdo con las naciones de Hispano-América para crear una "bandera de la raza" que ondeará en todas las fiestas americanistas que se celebren el doce de octubre, concediéndole iguales honores que a las banderas nacionales.

Propone a la vez que la bendición de la primera bandera se efectúe ante el sepulcro de los Reyes Católicos en esta ciudad.

NO EXISTE PELIGRO ALGUNO DE QUE LA REBELION DE LOS CABILEÑOS DE KETAMA SE PROPAGUE A OTROS LUGARES

La columna del coronel Mola avanzó hasta el desfiladero de Arbaa el que fué ocupado, así como el poblado de Util, después de haber causado a los rebeldes 50 muertos y 150 heridos

TETUAN, abril 20.— (A. P.)—El general Primo de Rivera, jefe del Gobierno, que se encuentra inspeccionando en Marruecos los daños causados por los últimos temporales, ha podido comprobar que existe tranquilidad completa en todo el territorio hallándose preparada completamente la expedición punitiva de las cábilas que no se sometieron a España y que últimamente realizaron actos de agresión contra los puestos avanzados.

El marqués de Estella cree que la rebelión de Ketama es puramente local, no habiendo posibilidad de que se propague a otras regiones. Se sabe que la columna del teniente coronel Capaz ha llegado a Punta Pescadores sin novedad y sin resistencia por parte de los moros.

Las columnas de los coroneles Mola y Solans arrasaron los aduares de la región de Tagust, sabiéndose que las tribus próximas expulsaron de sus territorios a los rebeldes para evitar el castigo por parte de las fuerzas españolas.

Las tropas españolas y francesas actúan de perfecto acuerdo.

LOS REBELDES SUFREN DOSCIENTAS BAJAS EN EL DESFILADERO DE ARBAA

CALA QUEMADO, abril 20.— (A. P.)—La columna del coronel Mola ha avanzado hasta el desfiladero de Arbaa, ocupándolo. También ocupó el poblado de Utie. La columna de Solans ha cogido a los rebeldes cincuenta muertos y ciento cincuenta heridos. Ambas columnas consolidaron las posiciones ocupadas, sin ser hostilizadas por los rebeldes. La columna de Mola tuvo diez bajas indígenas.

El frío que se experimenta en la región donde se hacen las operaciones es intenso.

UN CAPITAN AHOGADO EN MARRUECOS

TETUAN, abril 20. (UP.)—Las noticias que de las operaciones se reciben son excelentes.

El enemigo ofrece escasa resistencia. Numerosos poblados rebeldes han sido incendiados. Los aeroplanos intensifica nel bombardeo.

En Punta de Pescadores se están reconstruyendo los depósitos arrasados por el temporal. Ha muerto ahogado el capitán Alcántara, arrastrando la corriente su cadáver.

UNA PENSION PARA LA MADRE DE TRES HEROES

VALLADOLID, abril 20. (UP.)—La Diputación ha acordado abrir una suscripción e invitar a la vez a todas las diputaciones españolas para procurar una pensión vitalicia para la señora Ortega, madre de tres oficiales que murieron en operaciones en Marruecos.

EL REY ALFONSO PRESIDIRA UN CONSEJO DE MINISTROS ANTES DE IR A SEVILLA

MADRID, abril 20. (Informaciones.)—El ministro de la Guerra, duque de Tetuán, ha manifestado que mañana saldrá de Marruecos el general Primo de Rivera en dirección a esta capital, celebrándose en Madrid el próximo sábado un consejo de ministros, bajo la presidencia del Rey, que tratará entre otros asuntos, del auxilio a los damnificados de Marruecos y de las recompensas a los jefes y oficiales que han prestado servicios relevantes en el Norte de Africa: abordándose después el problema de Tánger, de acuerdo con los últimos informes enviados por los plenipotenciarios españoles en la conferencia de París.

Después de este consejo, partirá para la capital andaluza el Rey Alfonso, en compañía del príncipe de Gales que para entonces se hallará ya en Madrid.

EL REY DE SUECIA VISITO AYER EL MUSEO DEL PRADO

En compañía del Rey de España estuvo en Toledo donde hizo un recorrido por los monumentos

MADRID, abril 20. (U. P.) El Rey de Suecia, acompañado del de España, ha visitado hoy el Museo del Prado, cuya estupenda colección de cuadros de los mejores pinceles del mundo maravilló al regio huésped.

Durante la visita al museo, formaron en el exterior los exploradores ingleses y españoles, quienes prorrumpieron en hurras.

MARCHA A TOLEDO EN COMPAÑIA DEL REY ALFONSO

MADRID, abril 20. (A. P.) El Rey Gustavo de Suecia ha visitado a la Infanta Isabel y a los infantes don Fernando y don Alfonso, dejando luego su tarjeta en las Embajadas y Legaciones extranjeras en esta corte.

Después partió con el Rey Alfonso para Toledo, donde visitaron la catedral, haciéndoles los honores el Cardenal Primado de España y todo el Cabildo.

A pesar de hallarse el Cardenal enfermo, quiso acompañar a los soberanos, que se trasladaron después a la Academia de Infantería, donde un regimiento de alumnos les rindió honores, maniobrando ante los Reyes. Gustavo de Suecia vestía el uniforme de almirante honorario de la escuadra española, título con el cual ha sido honrado por el Rey Alfonso.

Después de una corta visita a otros monumentos de la imperial ciudad, regresaron a Madrid para asistir al banquete organizado por la Legación de Suecia.

EL REY DE SUECIA OFRECE UN BANQUETE A DON ALFONSO EN LA LEGACION SUECA

MADRID, abril 20. (U.P.)—En la Legación de Suecia el Rey Gustavo, huésped de esta capital, ofrece un banquete a los Reyes de España, con asistencia de diplomáticos, aristócratas y funcionarios del Gobierno. Después de la comida ha ofrecido un concierto de música sueca y la exhibición de una película de costumbres de aquel remoto país norteño.

DESDE HOY VIAJA DE INCOGNITO POR ESPAÑA EL REY DE SUECIA

MADRID, abril 20. (A. P.) Mañana saldrá para Sevilla el Rey Gustavo de Suecia, acompañado por el duque de Medinaceli, puesto a sus órdenes como grande de España por el Rey Alfonso.

A su llegada a Sevilla, el Rey Gustavo se alojará en el histórico palacio de los Duques de Medinaceli, conocido con el nombre de Casa de Pilatos. El día 23 irá a Granada, regresando el 24 a Madrid desde donde continuará viaje a París.

Desde su salida de Madrid, el Rey de Suecia viajará de incógnito y con este motivo no será objeto de homenajes oficiales.

LAS HABITACIONES DEL PRINCIPE DE GALES EN EL ALCAZAR DE SEVILLA

SEVILLA, abril 20. (A. P.) Se ha recibido órdenes en el Alcázar de preparar las habitaciones que ocupará el Príncipe de Gales. Se ha asignado para el servicio de Su Alteza el departamento llamado de los Infantes, con vistas a los jardines. Todas las salas y cuartos se adornarán con ricos tapices.

25 TOROS SEMENTALES SUIZOS PARA LA DIPUTACION PROVINCIAL DE MADRID

MADRID, abril 20. (U. P.) La Diputación Provincial ha adquirido treinta y cinco sementales suizos con destino al mejoramiento de los servicios pecuarios provinciales.

EL TRASATLANTICO "MANUEL ARNUS" SUFRIO UN PERCANCE EN LA TURBINA, SIN CONSECUENCIAS PARA EL PASAJE

El periódico madrileño "ABC" ha ampliado por un mes más el plazo de admisión de documentos demostrativos de la nacionalidad española del descubridor de América

FLETA VENDRA A LA HABANA ESTE AÑO CON SU ESPOSA

Un castillo de fuegos artificiales que se quemaba en Murcia produjo un muerto y veinte heridos.—Una brigada que prestaba servicio en Bilbao trasladada a S. Sebastián

LA NACIONALIDAD ESPAÑOLA DE COLON

MADRID, abril 20. (U. P.) El A. B. C., ha ampliado por un mes el plazo para la admisión de documentos demostrativos de la nacionalidad española de Colón.

Por otra parte, comunican de Pontevedra que el inspector de instrucción pública, señor Gerardo Alvarez Limezas ha pronunciado una interesante conferencia manteniendo la tésis de que Colón era gallego. El orador hizo gran acopio de datos y brillantes deducciones.

LA OCUPACION EFECTIVA DE LAS POSESIONES ESPAÑOLAS DEL GOLFO DE GUINEA

MADRID, abril 20. (A. P.) La Dirección General de Marruecos y Colonias ha facilitado hoy una nota a la prensa diciendo que con la colocación de los últimos puestos de la guardia colonial en la frontera, queda terminada la ocupación efectiva de nuestras posesiones en el Golfo de Guinea.

Agrega la nota que los indígenas se muestran satisfechos por hallarse protegidos ahora por los puestos coloniales.

UN CASTILLO DE FUEGOS ARTIFICIALES PRODUCE UN MUERTO Y VEINTE HERIDOS

MURCIA, abril 20. (U. P.) Durante las fiestas de la coronación de la Virgen de Fuensanta, mientras se quemaba un castillo de fuegos artificiales, a eso de las doce de la noche, se produjo la explosión de una bomba, posiblemente por exceso de carga. El estampido produjo una enorme confusión y la muchedumbre huyó despavorida, arrojándose algunas personas al río Segura.

Murió uno de los espectadores, resultando veinte heridos, varios de ellos de gravedad.

EXPOSICION ESPAÑOLA EN NUEVA YORK

NUEVA YORK, abril 20. (Zárraga).—Patrocinada por el Bureau de Información Pro-España, se anuncia la apertura en Nueva York del primer salón de dibujantes españoles, para el cual han sido enviadas más de sesenta interesantes obras. La exposición ha sido organizada por la directora del Bureau, señorita Carolina Marcial Dorado. Representando a los dibujantes españoles, se espera de un día a otro al famoso caricaturista "Bon" La inauguración se celebrará en la segunda decena del entrante mes de mayo.

TRASLADASE UNA BRIGADA DE BILBAO A SAN SEBASTIAN

MADRID, abril 20. (U.P.)—Ha causado penosa impresión en Vizcaya la Real Orden disponiendo el traslado del Cuartel general de la primera brigada de la doce división desde Bilbao a San Sebastián.

SE HA CASADO EL TENOR ARAGONES MIGUEL FLETA

SALAMANCA, abril 20. (A.P.)—Gran número de forasteros ha venido a esta ciudad para asistir a la ceremonia de la boda del tenor Miguel Fleta con la señorita Carmen Mirat, hija de un industrial de abonos químicos de Salamanca, celebrada hoy en la iglesia de los Padres Dominicos.

Las calles del tránsito estaban atestadas de público para presenciar el desfile de la nueva pareja y de los invitados.

Fleta y la novia, acompañados de sus padrinos, se trasladaron a la iglesia en un coche abierto adornado con claveles. Durante el tránsito recibieron numerosos aplausos.

Terminada la ceremonia salieron los recién casados para Madrid, donde pasarán la luna de miel en una villa de la Ciudad Lineal. A fines del año actual irán a la Habana.

LAS CORRIDAS DE TOROS DE SEVILLA

SEVILLA, abril 20. (A.P.)—Hoy se ha celebrado la tercera corrida de toros de la feria, con un gran lleno. La tarde era espléndida.

Los toros fueron buenos.

Marqués estuvo colosal en su primer toro y regular en el otro.

Niño de la Palma no logró arrancar aplausos del público y toda la tarde estuvo sin hacer cosa de relieve.

Lalanda, flojo en general.

ACCIDENTE AL TRASATLANTICO "MANUEL ARNUS"

SEVILLA, abril 20. (A.P.)—En las cercanías del Guadalquivir, el trasatlántico "Manuel Arnús" sufrió un accidente en las turbinas, quedando inmovilizado. Varios remolcadores han salido para llevarlo al dique, a Cádiz.

Los viajeros no han sufrido ningún inconveniente, pudiendo hacer el trasbordo con suma facilidad.

EL COLEGIO DE ABOGADOS Y EL "EXCESO DE CELO"

El general Aguilera no pedirá la gracia de indulto y pasará en seguida a la escala de reserva

MADRID, abril 20. (UP.)—Se ha hecho público el criterio del Consejo de guerra que juzgó a los complicados en los sucesos del 24 de Junio y la calificación dada en la sentencia a los delitos, a saber:

Contra el general Aguilera: proposición para la rebelión.

Contra Segundo García, Bermúdez de Castro, Perea, Galán y Rubio: excitación y provocación militar.

EL COLEGIO DE ABOGADOS DE MADRID Y EL EXCESO DE CELO EN LA DEFENSA DE UN PROCESADO

MADRID, abril 20. (Informaciones.)—El ex-ministro señor Rodríguez Viguri, teniente coronel del Cuerpo Jurídico del Ejército, que ha sido condenado a un mes de arresto por demasiado celo en la defensa del general Aguilera acusado por los llamados sucesos de la noche de San Juan, se ha dirigido a la Junta Directiva del Colegio de Abogados de Madrid, como miembro colegiado de éste, pidiendo que la institución proteste contra lo improcedente de la pena que se le ha impuesto, ya que jamás puede un defensor excederse en el cumplimiento del sagrado deber de abogar por un procesado, por cuya razón no puede existir el demasiado celo en sus funciones.

La Junta Directiva de abogados de esta córte ha prometido prestar al asunto toda la importante atención que requiere y defender los derechos del citado letrado si hubieran sido conculcados.

EL GENERAL AGUILERA NO SOLICITARA GRACIA DE INDULTO

MADRID, abril 20. (Informaciones.)—Los periódicos de esta capital anuncian hoy que se harán indicaciones por altas personalidades al Jefe del Gobierno para que se permita al general Aguilera cumplir la condena dictada contra él teniendo el pueblo de Argamasilla de Alba por prisión. Ya el general Aguilera, previamente a la sentencia de seis meses dictada contra él, había notificado a la Capitanía General de la Primera Región (Madrid), que se volvía a esa población donde tiene su residencia habitual.

La familia del general Aguilera ha solicitado audiencia del Rey Alfonso, y se dice que los médicos que asisten a aquél han dicho que el General necesita grandes cuidados pues su salud es precaria.

El general Aguilera, por su parte, se niega rotundamente a pedir gracia de indulto, alegando además que puede cumplir la pena que se le ha impuesto pues se encuentra en perfectas condiciones de salud.

Por otra parte los defensores del general Aguilera han presentado un escrito al Tribunal Supremo oponiéndose a la confiscación de bienes por no ser posible que el general cumpla dos sentencias por un solo delito.

PEDIRA EL PASE A LA RESERVA EL GENERAL AGUILERA

MADRID, abril 20. (AP.)—Se dice que el general Aguilera pasará inmediatamente a la reserva, en vez de hacerlo a fines de año, en que cumple la edad reglamentaria.

En virtud de la sentencia que pesa sobre el veterano general por el complot de la noche de San Juan pierde el derecho que tenía a ostentar la gran Cruz de San Hermenegildo.

La vacante producida por su pase a la reserva se cubrirá con el actual ministro de la Guerra, duque de Tetuán, o con el general Cantón Salazar, según disponga la junta especial del generalato. De todas maneras, ascenderán ambos generales de división porque existe ya una vacante de teniente general, la producida por muerte de Don Domingo Arraiz de la Conderena hace diez días.

CRONICAS DE LA VIDA GALLEGA

La Coruña, 1927.

CENTRO CULTURAL CURROS ENRIQUEZ

En Celanova se ha constituído una sociedad que se denomina "Centro Cultural Curros Enríquez". Esta sociedad, el primer acuerdo que ha tomado es el de poner en práctica los medios necesarios para erigirle un monumento al insigne autor de "Aires da miña terra" en aquella villa donde vió la luz primera.

Nos parece muy plausible semejante iniciativa que encontró, como no podía ser por menos, un eco de profunda simpatía en toda la región.

Ya que Celanova, por circunstancias especiales no consignó que los restos sagrados del poeta se hallen en su cementerio, ahora desea honrar dignamente la memoria de su hijo predilecto. Y al efecto, coincidiendo con las tradicionales ferias de las Marzas el Centro Cultural de referencia se propone colocar de modo solemne la primera piedra del monumento a Curros, invitando al acto a personalidades prestigiosas de toda Galicia.

Por su parte el Presidente de la Real Academia Gallega y el alcalde de la ciudad herculina, después de una entrevista que acaban de celebrar acordaron hacer las gestiones precisas para que, cuanto más antes, el proyectado monumento a Curros que se determinó erigir en los jardines de Méndez Núñez de La Coruña, donde ya está colocada la primera piedra, sea un hecho, conforme al anhelo de todos.

La demora para erigir dicho monumento obedeció a las esperanzas de conseguir la subvención de dos mil dólares que ofreciera el Ayuntamiento de la Habana; mas, una vez aquella fracasada, entienden el presidente de la Real Academia Gallega y el alcalde de La Coruña que urge perpetuar en estatua la gloriosa memoria de Curros.

¿A quién se le encargará la confección del monumento? El criterio general es que nadie está más indicado para concebirlo y realizarlo que nuestro gran escultor e imaginero Francisco Asorey. Y con este criterio coinciden el presidente de la Real Academia Gallega y el alcalde de la ciudad herculina. Antes, se pensaba en un concurso de proyectos; mas en vista de que los mejores artistas e intelectuales de Galicia opinaron en contrario—como opinó también nuestro ilustre director José I. Rivero—ahora casi nadie disiente de esta cosa lógica: que habiendo en nuestra tierra un escultor de renombre universal, de la talla de Asorey, sería absurdo y antipatriótico confiarle a otro la confección del monumento a Curros. ¿Quién puede sentirlo mejor que el autor de "A Naiciña", "O Tesouro" y "Santa"?

AMBIENTE PROPICIO

Y ya que hablamos de escultores. El ambiente de Santiago es propicio, como ninguno, para crearlos. En poco tiempo ha dado tres que prometen llegar a muy lejos; dos, ya en plena actualidad, de quien cabe esperar ópimos frutos. Nos referimos a Francisco Vázquez Díaz, este muchacho casi adolescente, que responde al seudónimo de "Compostela" y que se impuso en Madrid aliando su talento con su audacia.

Ya os supongo conocedores de la odisea curiosísima de Francisco Vázquez Díaz. Llegó a la corte con ánimo de triunfar. Viéndose sumido en la indiferencia de las gentes; sintiéndose falto de apoyo; tropezando con el encogimiento general de hombros de artistas y críticos, concibió una idea atrevida, digna de un yanqui audaz. Una buena mañana, sin encomendarse a Dios ni al Diablo, en la escalinata de la fachada principal del Congreso de los Diputados, colocó todas sus obras, convirtiendo así aquel lugar en Exposición pública. Los curiosos comenzaron a arremolinarse en torno al joven escultor. Y entonces los guardias de seguridad obligaron a nuestro contrahéroe a marchar con sus muñecos a otra parte. Esta otra parte, fué el Paseo de la Castellana, donde tampoco la policía le dejó en paz. Pero Vázquez Díaz ya había conseguido crear un ambiente favorable a su obra. Ya la prensa reseñaba el curioso suceso. Y a consecuencia de ello, el alcalde de Santiago tuvo la feliz idea de dirigirse a su colega el alcalde de Madrid, rogándole con todo encarecimiento que le proporcionara al joven "Compostela" un salón donde pudiera exhibir sus obras. Conseguido el salón, el éxito del joven artista fué completo. Todo Madrid conoció sus méritos indudables. Varias personalidades gallegas y de otras regiones le adquirieron cosas. La crítica hízole objeto de elogios, augurándole un gran porvenir si no desmaya y trabaja con constancia. El Ayuntamiento de Santiago ya acordó concederle una pensión.

He aquí, pues, cómo a los nombres de Asorey y Bonone podemos sumar ya el de Vázquez Díaz, al igual que los otros, viene a continuar las gloriosas tradiciones escultóricas de Galicia, que en el maestro Mateo, en Gregorio Hernández, en Ferreiro, Felipe de Castro, San Martín, etc., tuvieron egregios mantenedores.

Pensando en esto, una vez más decimos que Santiago está pidiendo a gritos que en su seno se establezca una Escuela de Arquitectura. Nuestras artes regionales ganarían muchísimo entonces.

A. VILLAR PONTE.

todos preventivos en el Sotón, tomas de píldoras durante quince días; se organizaba una brigada sanitaria y una cédula y un plus de cinco pesetas para el que se hubiera prestado a un tratamiento de quincena.

No se pudo realizar completamente el plan por falta de fondos. Sólo se negaron seis obreros a tomar la medicación preventiva. En años posteriores se negaron bastantes, pero fueron despedidos. Los gastos ascendieron a 48.000 pesetas, más el coste medio por individuo disminuyó en años sucesivos.

Después se ha hecho necesario defender, no sólo los campamentos y pueblos fundados para los obreros, sino los terrenos circunvecinos.

Todos estos y otros muchos inconvenientes se tratarán de remediar con la Comisión de Trabajos Antipalúdicos que ahora se crea.

LOS PROGRESOS DE LA SANIDAD EN ESPAÑA

Las distintas ramas de dicho Instituto se funden en una. La campaña contra el paludismo

MADRID, abril 20. (Prensa Aliada.) Oportunamente cablegrafiamos el propósito del Gobierno de crear en España un cuerpo de Sanidad Nacional.

Ha tomado realidad ese propósito en un real decreto que publica la "Gaceta Oficial" por virtud del cual se hará la fusión y unificación de los tres ramos de sanidad civil que existen.

Al efecto, con los funcionarios sanitarios procedentes de la Escuela Nacional de Sanidad que hayan aprobado en ella los cursos reservados a los alumnos oficiales ingresados por concurso-oposición, se constituirá un escalafón único, con el nombre de Escalafón del Cuerpo de Sanidad Nacional, al cual irán sumándose por riguroso orden de antigüedad y numeración a la salida de la Escuela, las sucesivas promociones.

A este cuerpo pertenecerán también, aunque con distintos escalafones a extinguir, los funcionarios que actualmente forman los de Sanidad exterior, Sanidad interior e Instituciones sanitarias, de manera que el conjunto de estos tres, unido al de las promociones procedentes de la Escuela, constituirán el cuerpo único de Sanidad Nacional.

Otro real decreto que inserta el mismo periódico oficial dispone la constitución de una comisión central de Trabajos Antipalúdicos, que presidirá el ministro de la Gobernación, y que tratará de intensificar la lucha contra el paludismo en España, hasta extirparlo totalmente. A este propósito se ha resuelto que queden adscritos a la Escuela Nacional de Sanidad el Hospital de Navalmoral de la Mata y enfermerías an

EDICION EXTRAORDINARIA DE ROTOGRABADO

DIARIO DE LA MARINA

JUEVES, 21 DE ABRIL DE 1927

IMPRESO EN EL DIARIO DE LA MARINA
HABANA. CUBA

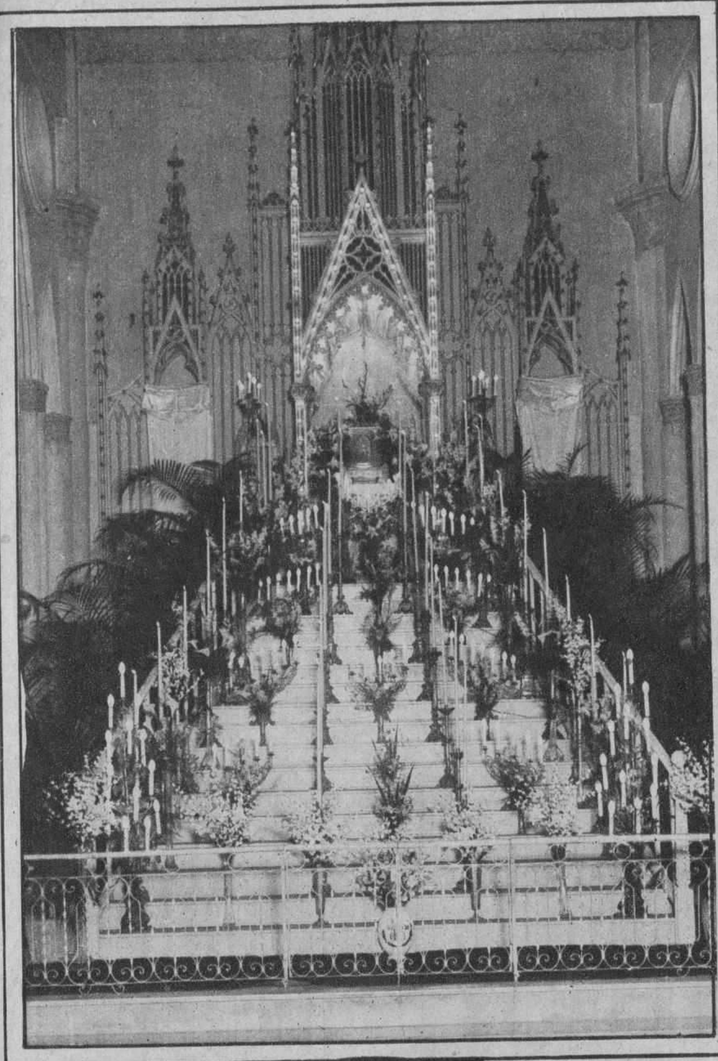

Iglesia del Vedado

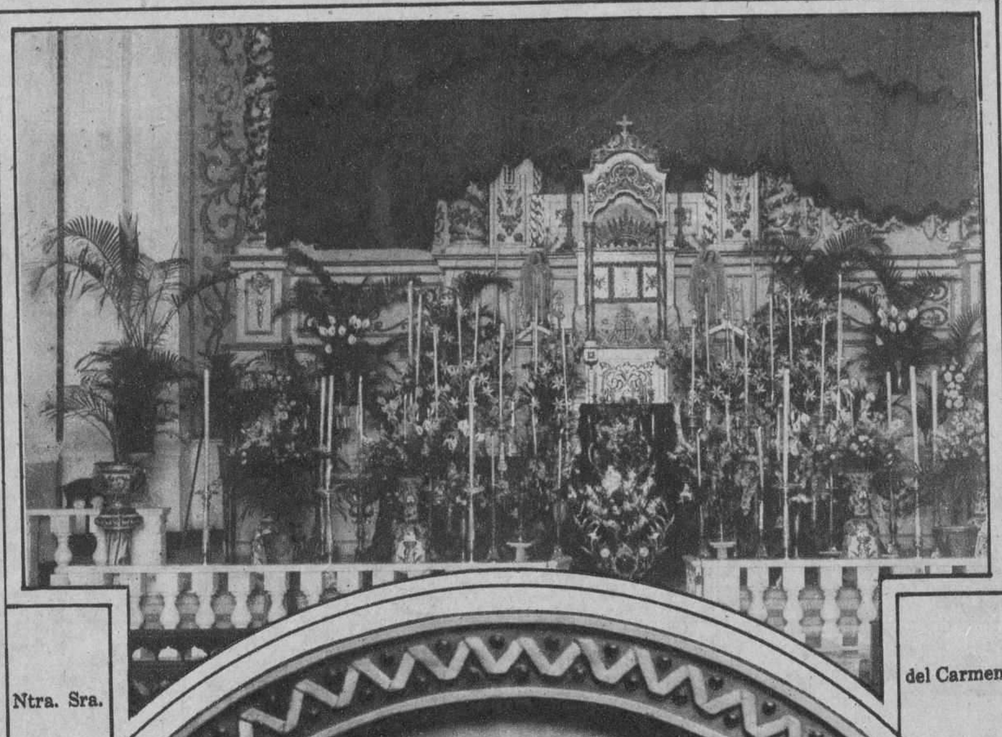

Ntra. Sra. del Carmen

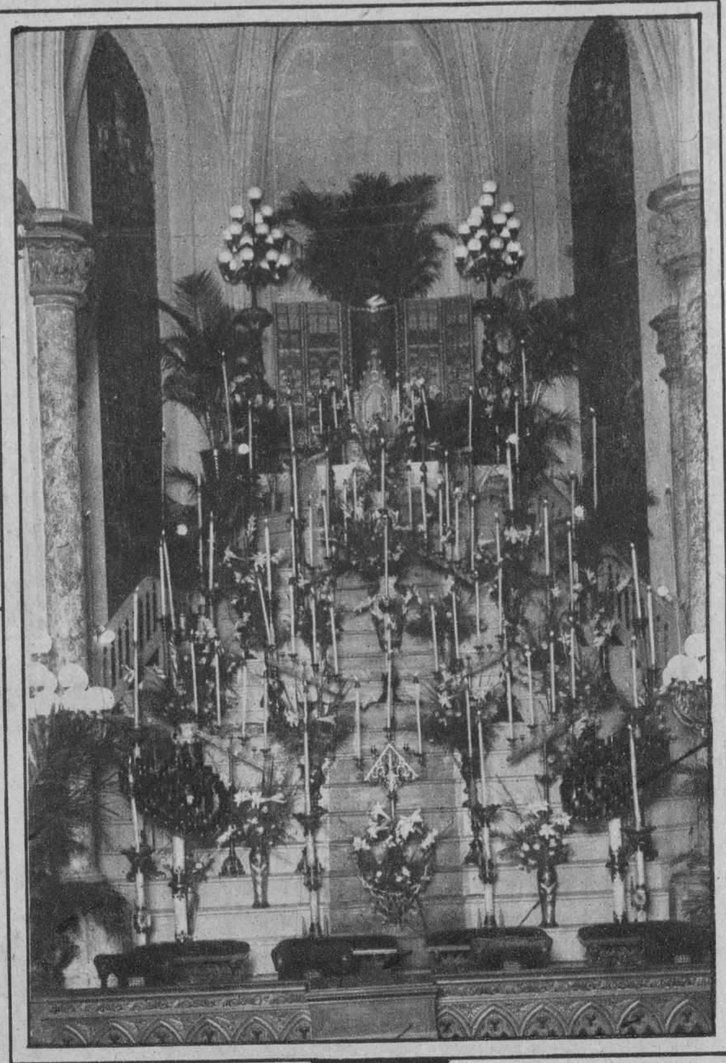

El Sagrado Corazón de Jesús

Esperando el auto después de visitar la Salud

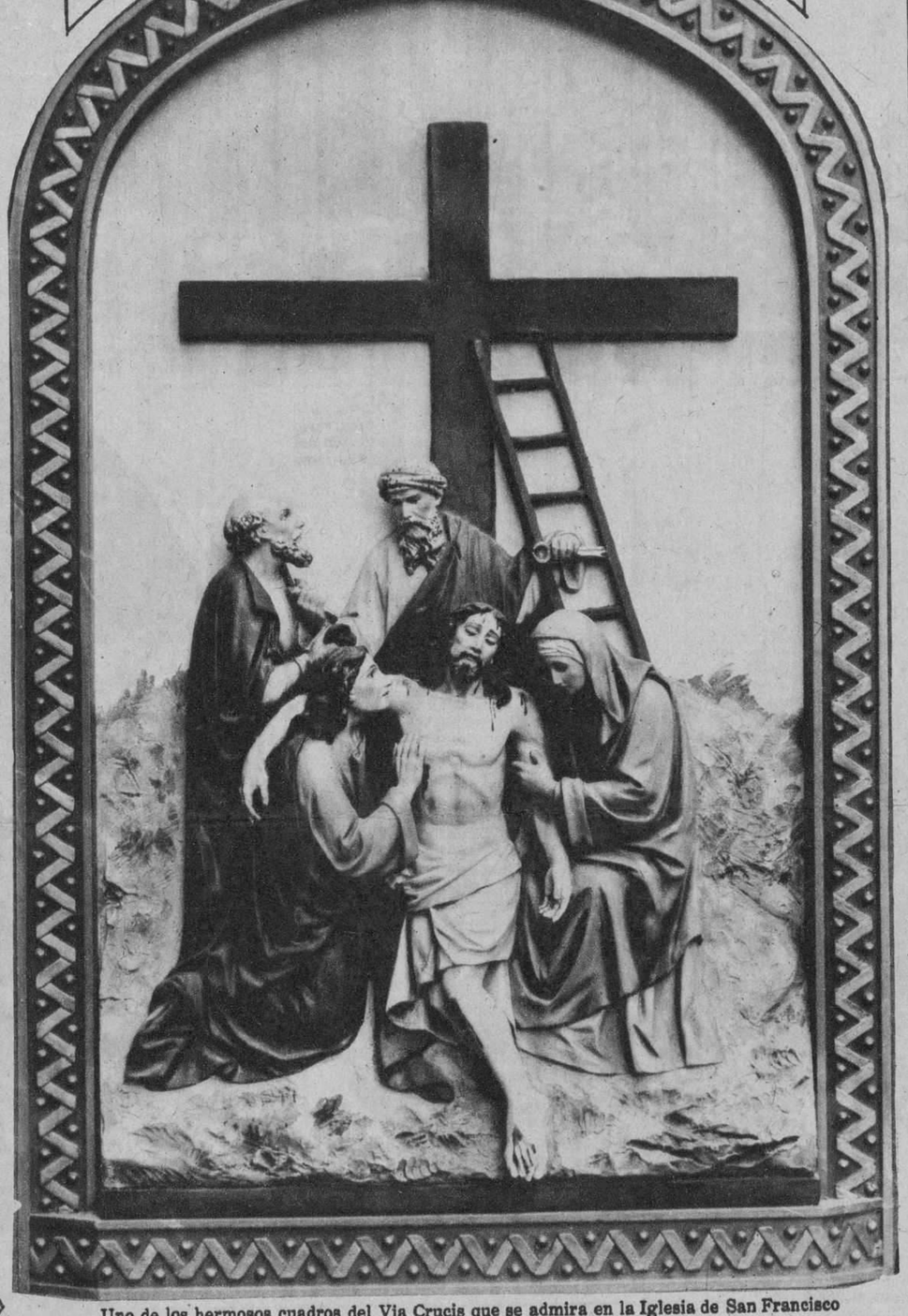

Uno de los hermosos cuadros del Via Crucis que se admira en la Iglesia de San Francisco

La Mantilla española se ha visto este año más favorecida que los anteriores

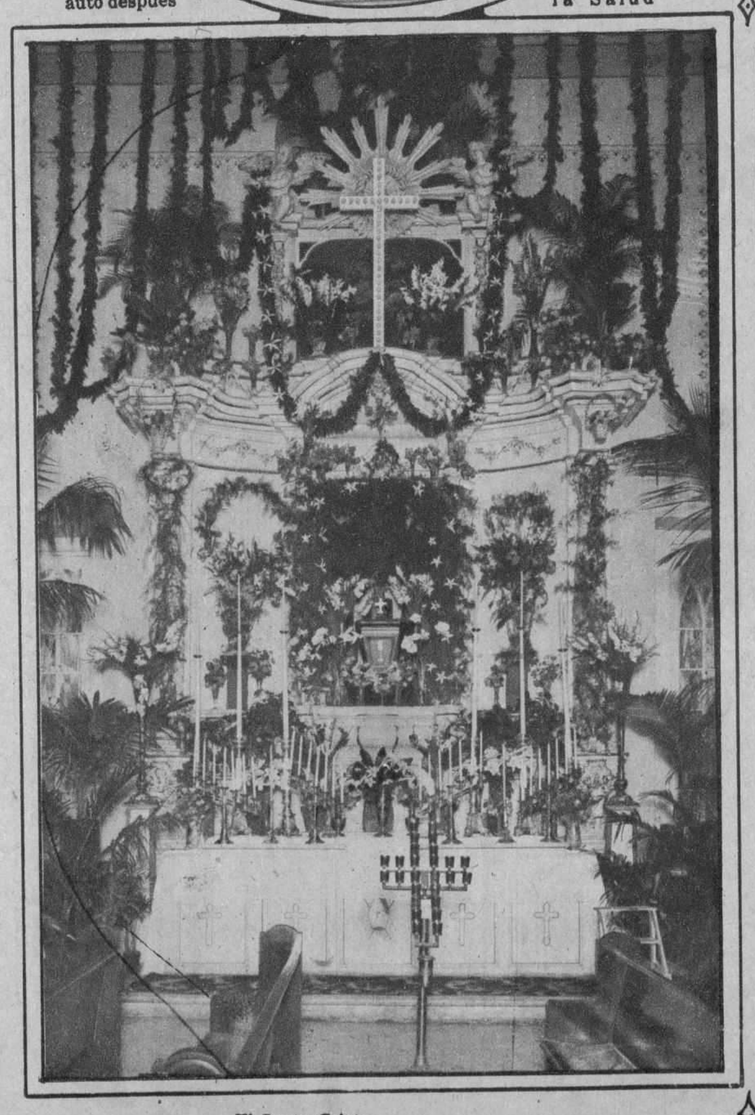

El Santo Cristo

Nuestra Señora de la Merced

El Santo Angel Custodio

M.E.C.D. 2016

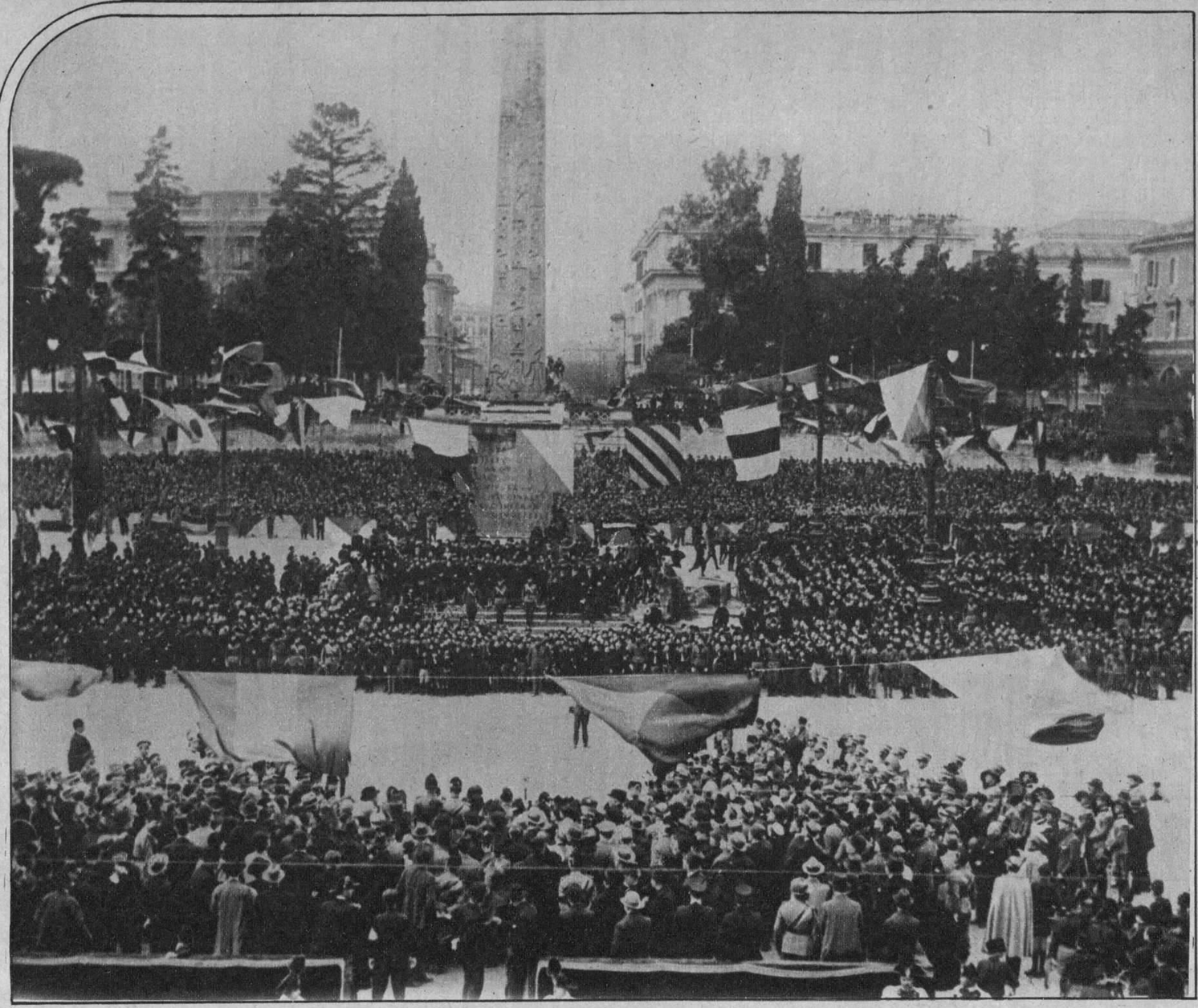

80,000 jóvenes de 18 años, nuevos reclutas de la Vanguardia fascista se congregan en la plaza del «Pobolo» de Roma para celebrar el 8º aniversario de la fundación del fascismo

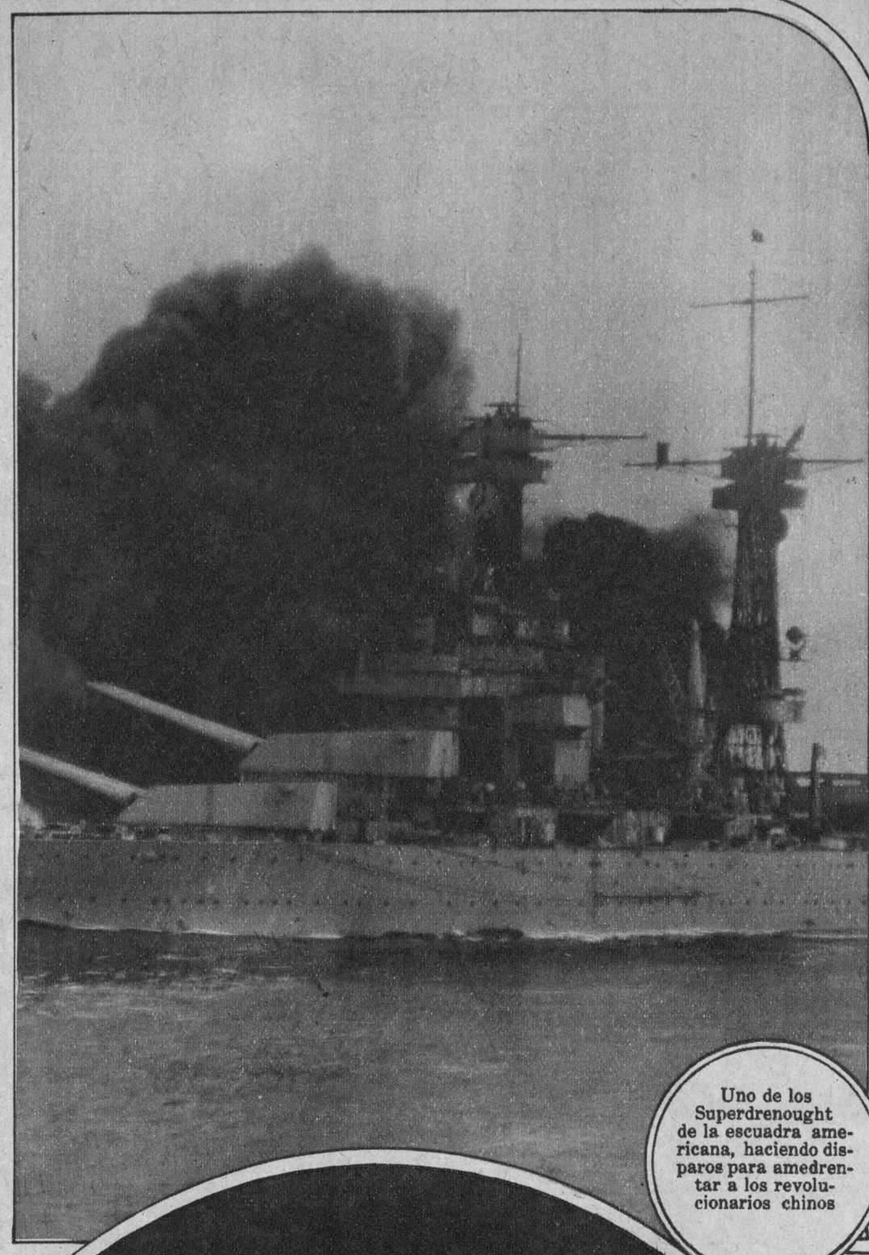

Uno de los Superdrenought de la escuadra americana, haciendo disparos para amedrentar a los revolucionarios chinos

Buques de de guerra franceses, ingleses, americanos, japoneses, italianos y uno español, anclados en la Bahía de Shanghai a los típicos botes de los chinos se les tiene prohibido acercarse a los citados buques

Siete jóvenes y bellas estudiantes del famoso colegio de señoritas «Vasar College» vistiendo los trajes de sus respectiv países

Al día siguiente de desembarcar se efectuo en el hipódromo de Shanghai una gran revista por las tropas americanas.

Los chinos presencian flemáticamente el paso de un regimiento de australianos

M.E.C.D. 2016

Mrs. Francis Browning, 'Melocotoncito' dejándose practicar experimentos médicos por el hábil cirujano Henry J. Shireson para iniciarse como artista

El saludo de la Vanguardia fascista al Duce, en las ceremonias celebradas en Roma con motivo del 8º aniversario de su fundación

Niña María Julia García Lazo, que obtuvo uno de los primeros puestos en la competencia de la «Alcancía del Niño»

Niño Virgilio García, triunfador también en las competencias de la «Alcancía del Niño»

Miss Ida Schnall famosa atleta que ha ideado una combinación de traje de baño y de track para jugar tennis

Miss. Katterine Allen alumna del «Vassar College» considerada como la más experta floretista de los Estados Unidos

Miss. Bárbara Park, de la Escuela Marymount, a quien ha sido otorgado el título de champión de basket ball en los Estados Unidos

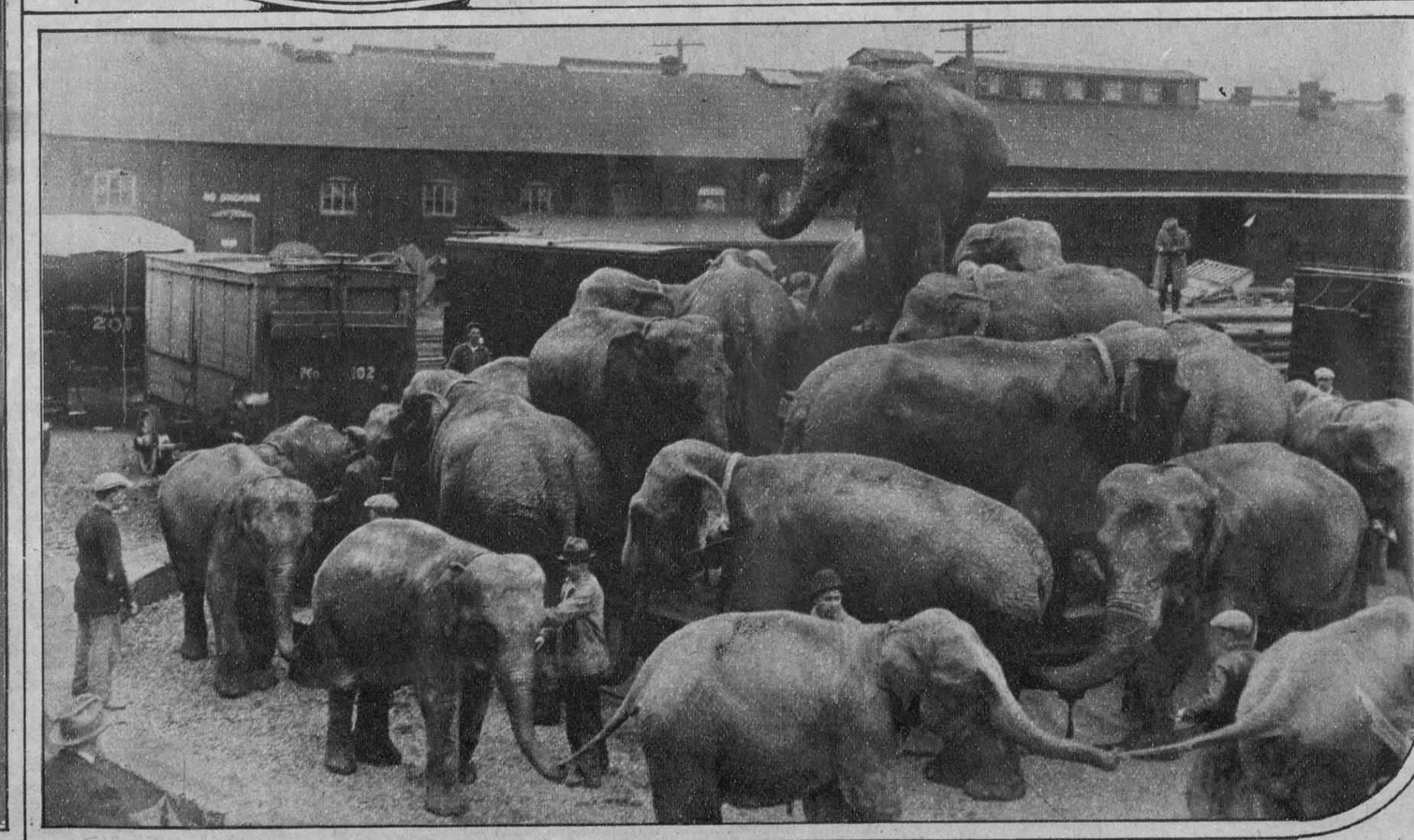

Embarque de elefantes en Calcuta con destino a Shanghai para ser empleados por el ejército inglés en el transporte de piezas de grueso calibre

M.E.C.D. 2016

Una muchedumbre de fieles sigue los pasos de la procesión religiosa

La procesión de viernes santo, saliendo de la Iglesia de San Nicolás

Al salir de la Iglesia del Monserrate

De mantilla, sin la peineta, difícil hoy de llevar con los peinados modernos

La Iglesia del Angel lográ ser ser visitada siempre por las caras más bonitas

Un grupo de damas tocadas con la clásica mantilla al salir de la iglesia de Reina

Un momento de espera antes de penetrar en el templo

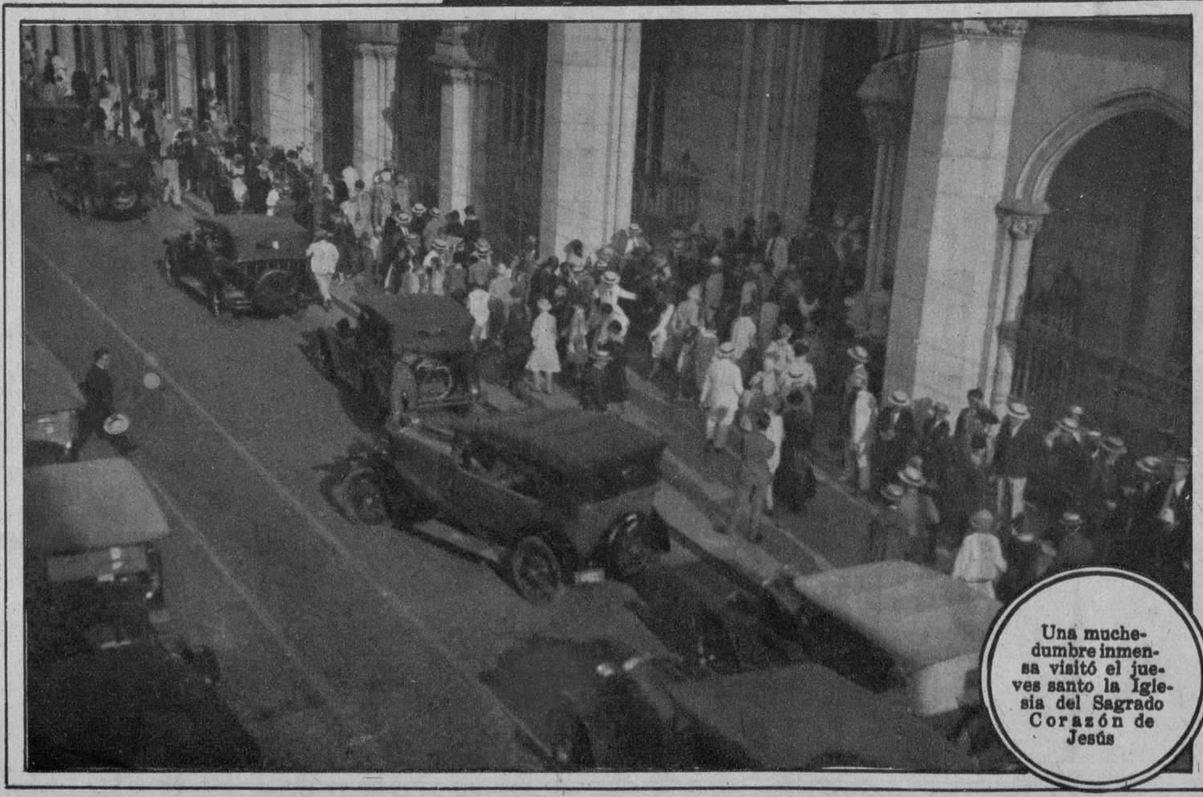

Una muchedumbre inmensa visitó el jueves santo la Iglesia del Sagrado Corazón de Jesús

Fieles visitando la nueva Iglesia del Carmen

M.E.C.D. 2016