SECCION 1ª

EL TIEMPO
ESTADO DEL TIEMPO
LA NOTA DEL OBSERVATORIO
VEASE EN ESTA PAGINA

DIARIO DE LA MARINA

EDICION DE LA MAÑANA
INFORMACION CABLEGRAFICA MUNDIAL
POR NUESTROS HILOS DIRECTOS

SECCION 1ª

AÑO XCV.—NUM. 52. El periódico más antiguo de Cuba

LA HABANA, LUNES 21 DE FEBRERO DE 1927.—SANTOS SECUNDINO, FORTUNATO E IRENE

Acogido a la Franquicia Postal

26 PAGINAS.—5 CENTAVOS

SE TRATARA EN WASHINGTON DE LA DENUNCIA DEL PACTO POSTAL CUBANO-AMERICANO

El doctor Sánchez Aballí, que figura entre la comitiva del Presidente Machado, para el viaje oficial a Washington, será portador de una extensa documentación referente al asunto

OTROS ASUNTOS A TRATAR

El tratado de reciprocidad, la limitación de la zafra, problema internacional y asuntos obreros

En nuestra edición del día 18 de este mes publicamos una información relacionada con la denuncia, por parte del Gobierno de la República de Cuba, del Tratado o Convenio para el cambio de bultos postales entre Cuba y los Estados Unidos.

Este tratado, como ya dijimos, se firmó el día 31 de octubre de 1925 y entró en vigor el día primero de enero de 1926. Una de las cláusulas de la Convención autoriza la anulación del pacto a voluntad de una de las partes, previo aviso dado a la otra con noventa días de anticipación.

Se ha querido desvirtuar con negativas fáciles aquella información que ofrecimos a nuestros lectores. Pero las negativas demasiado rotundas, como las afirmaciones del mismo género, generalmente no prueban nada.

Para complementar los datos de la información anteriormente dada, diremos hoy que nuestra Cancillería, por medio de un extenso y documentado escrito que firmó el doctor Miguel Angel Campa el día 6 de este mes, se dirigió a nuestro Embajador en Washington dándole instrucciones para que con tiempo, y en vista de la falta de cumplimiento del Tratado por parte de los Estados Unidos, se procediera a la denuncia, ya que el Congreso de la Unión Americana no había aprobado las modificaciones relacionadas con los Estatutos Revisados de los Estados Unidos, y, por tanto, no se admitía la entrada en territorio norteamericano de bultos postales que contuviesen tabaco cubano elaborado.

El doctor Sánchez Aballí, que figura entre la comitiva del Presidente de la República para el viaje oficial a Washington, será portador de un expediente bastante voluminoso, relacionado con los "pourparlers" sostenidos entre los dos Go-

Continúa en la página OCHO

EL ANIVERSARIO DEL "GRITO DE BAIRE" SE CELEBRARA EN N. YORK

Ofrenda floral ante la bandera de Cuba que figura en los salones del Ayuntamiento de la ciudad

NUEVA YORK, febrero 20.—(AP) —El aniversario de la revolución de Baire, será celebrado con verdadera unción patriótica por el Comité pro-Cuba, siendo el acto que con este motivo se celebrará, una imponente ceremonia que consiste en ofrendar flores ante la bandera de Cuba que el Comité donó hace cuatro años a la ciudad de Nueva York y que es la única que figura en el Selón de los Gobernadores del Ayuntamiento al lado de reliquias y objetos de gran valor histórico.

La ceremonia se llevará a efecto con el ritual acostumbrado en años pasados. Momentos antes de las doce del día, se izará la bandera de Cuba en la terraza del Ayuntamiento y allí ondeará hasta que se haya terminado la ceremonia. La Banda Municipal se situará en el pórtico del edificio a la izquierda y otra banda de marines se situará a la derecha. A la llegada de la Delegación del Comité, pasará al despacho del Alcalde, y con él, su secretario y cuatro comisionados se dirigirán todos al Salón de los Gobernadores cambiándose los discursos de rúbrica. Hecho lo anterior, se ofrendarán las flores a la bandera, mientras en el exterior las dos bandas interpretarán el Himno Nacional Cubano.

Al terminar la ceremonia, el Alcalde, los comisionados y la Delegación se dirigirán a la escalinata del Ayuntamiento precedidos por las banderas de Cuba y del Comité. La banda ejecutará entonces el Himno Norteamericano, terminando así el acto.

El Ayuntamiento de la Habana, el Gobernador señor Antonio Ruiz, el Alcalde señor Pereira y el Alcalde electo señor Miguel Mariano Gómez, han sido invitados por el Comité a ofrendar flores desde la Habana.

NUEVAMENTE, DURANTE EL DIA DE AYER, HIZO TENTATIVAS EL AVIADOR PINEDO, SIN PODER DESPEGAR DE CABO VERDE

Tanto el gobierno como el pueblo italiano confían en la pericia y el valor de su aviador máximo, marqués de Pinedo, esperando que venza todas las dificultades

ROMA, febrero 20. (A. P.) Las noticias de la partida del comandante Larre-Borges, aviador uruguayo, que trata de realizar un vuelo a Sur América, aumentó el ya intenso interés de los italianos de todas las clases sociales por los progresos del comandante Pinedo, pero las muchedumbres que sitiaron las redacciones de los periódicos para conocer los boletines de Porto Praya sólo hallaron en ellos motivo de contrariedad. En todo el día no se recibió una sola noticia de la isla Santiago, del grupo de Cabo Verde, de donde el as italiano esperaba partir para Natal, Brasil, mientras el Ministerio del Aire mantenía el más completo silencio.

Se sabe que los tres miembros del "Santa María" están en excelentes condiciones y que los motores funcionan a la perfección, pero la ausencia de noticias definitivas hace temer que las circunstancias en Cabo Verde sean análogas a las que halló Pinedo en Bolama.

Las autoridades aeronáuticas tratan de contrarrestar la tendencia del pueblo a considerar la coincidencia de los vuelos de Larre-Borges y de Pinedo como una competencia, manifestando que las intenciones de

Continúa en la página OCHO

ULTIMA HORA

PORTO PRAYA, Isla de Cabo Verde, febrero 20. (U. P.) Aún cuando durante la pasada noche no logró éxito el comandante Pinedo en los distintos esfuerzos que hizo por elevarse con su hidroplano Savoia, continuó su empeño de remontar el vuelo esta mañana a las once, para lo cual hizo llevar el hidroplano a Porto Sao Martinho. Al cabo de vacilaciones no le gusto la localidad y a la una de la tarde hizo trasladarlo a Ribeira do Inferno.

Decidió elevarse a la puesta del sol esta tarde o en el momento en que saliera la luna. Como la localidad elegida no es asequible por tierra, encontrándose a diez millas de este puerto, habrá dificultades para saber con certeza la salida del aviador, habiéndose recurrido a un sistema de señales que se establecerán por medio de luces encendidas en la costa por los habitantes de aquella región.

Hasta el momento en que trasmitimos este cable no se tienen informes respecto a la partida del aviador italiano.

ENSEÑANZAS

DESEA USTED encontrar un buen profesor o profesora?

DESEA USTED encontrar discípulos o discípulas?

DESEA USTED dar a conocer su Colegio o Academia?

UTILICE NUESTROS ANUNCIOS ECONOMICOS Y LO CONSEGUIRA

SIENDO UD. SUSCRIPTOR

no tiene que moverse de su casa. Llámenos por los teléfonos M-3378 o M-4115 y publicaremos su anuncio. El importe lo abonará junto con el recibo de suscripción.

Si usted no es suscriptor, suscríbase

Y DISFRUTARA DE ESTA GRAN COMODIDAD

GRANDES MEJORAS SE INTRODUCIRAN EN EL RECINTO DE TISCORNIA

Será presentado a los asistentes a la 2a. conferencia internacional de emigración e inmigración

Al crearse por decreto presidencial la oficina de Inmigración y Emigración, subordinada a la Secretaría de Estado, con el propósito de comenzar las labores de organización de la Segunda Conferencia Internacional de Inmigración y Emigración que se celebrará en la ciudad de la Habana, en el próximo año de 1928, se trabajará rapidamente para preparar en forma adecuada los servicios de Cuarentenas de la República, y poderlos presentar como ejemplo a los delegados de los distintos países que concurran a dicho Congreso.

EL CAMPAMENTO DE TISCORNIA

En una de las últimas sesiones celebradas por la Comisión Organizadora de la Segunda Conferencia Internacional de Inmigración y Emigración, se trató ampliamente de las reformas e innovaciones que deben introducirse, según adelantamos hace días en el Campamento de Tiscornia, el cual, actualmente no llena los requisitos exigidos por las dependencias modernas de esta clase.

El doctor Sánchez de Fuentes, Presidente de la Comisión Organizadora de la Conferencia, expuso la necesidad de adoptar un acuerdo sobre este punto de suma importancia. Con este motivo expusieron su opinión los doctores Sandoval y Domenech, así como el señor Lovelra, los que suministraron datos acerca de la forma de organización empleada en otros países de Europa, para estos servicios.

Después de mucho discutir este problema, se acordó recabar del Secretario de Hacienda, que es miembro de la Comisión Organizadora, la adaptación del Campamento de Tiscornia, a fin de introducir en el todos los adelantos modernos para que responda al objeto a que se le destina.

Cuba, tiene necesidad de demostrar ante los delegados del mundo entero, como país inmigratorio que es, que posee un Campamento de Inmigración debidamente organizado y que llena cuantos requisitos exigen las leyes civilizadas y que en el mismo se cumplen los acuerdos adoptados en la primera Conferencia Internacional que se celebró en Roma, Italia.

LA CLAUSURA DE LA CONVENCION ROTARIA EN SAGUA LA GRANDE

En Güira de Melena se celebró [illegible] Secretario de Gobernación

Sagua la Grande, febrero 20.—DIARIO DE LA MARINA, Habana.—Esta mañana, en el salón de actos del Casino Español, presidida por el doctor Tristá, bajo el dosel que contiene los retratos de los Reyes de España, celebrose la última sesión de la Convención Rotaria. El presidente del Club de Cienfuegos, señor Antonio Asensio leyó un telegrama recibido dándole cuenta de haberse firmado un Decreto concediendo seiscientos mil pesos para la construcción de la carretera Cienfuegos-Ranchuelo, siendo recibida tal noticia con entusiastas aplausos.

Continúa en la página OCHO

ESTADO DEL TIEMPO

ESTADO DEL TIEMPO

CASA BLANCA, febrero 20.—DIARIO DE LA MARINA.—Habana.—Estado del tiempo el domingo a las siete a. m.: El temporal de los Estados Unidos está hoy sobre las costas de Virginia. Soplan vientos fuertes con nevadas en la porción Nordeste. Bajo barómetro desde Kansas al Nordeste; altas presiones desde el río San Lorenzo por Grandes Lagos región central al Golfo de Méjico a las costas de California.

Pronóstico para la Isla: Buen tiempo en general hoy y el lunes. Sin gran cambio en las temperaturas. Vientos variables.

Observatorio Nacional.

DATOS DEL DOMINGO

Temperaturas mínimas en la Isla: Guane: 16.0. — Santa Cruz del Sur: 23.0. — Gibara: 20.0. — Baracoa: 20.0. — Mínima en la Habana: 23.4 a las 12 y media p. m.

EL PARTE DEL WEATHER BUREAU PARA HOY LUNES

WASHINGTON, febrero 21.—(SR) —El pronóstico del tiempo emitido por el Weather Bureau para las próximas veinticuatro horas en las regiones que se citan a continuación, es como sigue:

De Cabo Hateras a Florida: Vientos moderados a frescos, del Oeste. Buen tiempo en general.

Este del Golfo de México: Moderados del SE. Buen tiempo en general.

Oeste del Golfo de México: Vientos moderados del NE. y E. Cielo parcialmente cubierto.

Mar Caribe y Paso de los Vientos: Vientos moderados del E. y NE. y cielo parcialmente cubierto.

Weightman.

EL ABASTO DE AGUA A ESTA CIUDAD NO ES PROBLEMA DE UNOS DIAS NI DE UNOS MESES

El negociado correspondiente a este servicio, en la Secretaría de Obras Públicas, viene realizando una labor muy intensa de estudio y organización con el fin de mejorar la distribución

EL AUMENTO DEL AGUA REQUIERE EMPLEAR MUCHO DINERO

El trabajo del Departamento de abasto se halla actualmente dividido en tres secciones: obras de mejora, conservación y abastecimiento, y administración del acueducto y recaudación

La falta de agua fué desde hace muchos años un problema que no tenía solución. Todos los Secretarios de Obras Públicas ofrecieron solucionarlo, pero al tratar de acometer la obra, se encontraban con que tenían a su cuidado la conservación del Acueducto, que pagaban personal, sin tener créditos para ello, y que la producción del Canal la percibía el Ayuntamiento. En muchas ocasiones se pretendió que el Municipio fijara en sus presupuestos una cantidad de cuatrocientos o quinientos mil pesos para acometer las obras de estudio y aumentar el caudal, sin lograr que se les facilitara dinero. Ante el problema cada día más grave, la única solución que se encontró fué introducir el agua del río para no dejar a la ciudad sin tan importante abastecimiento. Había

Continúa en la página OCHO

LOS OBISPOS MEJICANOS EN ROMA

ROMA, febrero 20 (UP). El arzobispo de Durango y los obispos de León y Tehuantepec, que representan al Episcopado mexicano en Roma, al preguntárseles si el movimiento armado contra el Presidente Calles es legítimo, contestaron:

"No queremos emitir opinión alguna para no adelantar los acontecimientos; pero como el Presidente Calles ha obligado a los ciudadanos a empeñar las armas, sostenemos que los católicos mexicanos, como otros cualesquiera seres humanos, tienen sobrada razón en defenderse de los opresores, el Presidente Calles y todos los que forman parte de su Gobierno, sobre todo después de haber agotado los métodos pacíficos para llegar a una solución.

LLEGADA DEL "OROYA"

El capitán del buque "Oroya" comunicó anoche por radio, a la Estación del Morro, que espera entrar en nuestro puerto mañana, martes, a primera hora.

Según ya hemos publicado, en este vapor figura como pasajero el súbdito italiano Riciotti Garibaldi.

ULTIMA HORA

Primo de Rivera se encarga de la Cartera de Estado

SE HA ACEPTADO LA DIMISION DE YANGUAS

MADRID, vía Hendaya, frontera franco-española Febrero 21.—(Lunes)— (U. P.)— El jefe del Gobierno general Primo de Rivera puso ayer domingo a la firma del Rey Alfonso el real decreto admitiendo al Sr. Don José Yanguas y Messía la dimisión del cargo de ministro de Estado.

Anunció al propio tiempo al monarca su intención de conservar para sí la cartera que dejaba vacante la dimisión, previa la aprobación del soberano, que obtuvo. Desde hoy es, pues, ministro de Estado del Gobierno español el propio presidente del Consejo.

La dimisión del señor Yanguas [illegible] mejor dicho la aceptación de su dimisión, [illegible] que sostuvo ayer, apenas llegado de Sevilla, con el Gobierno. Después de esta conversación, Yanguas marchó de Madrid rehusando hablar con nadie acerca de la cuestión.

Créese que el ministro fundó la dimisión en que el marqués de Estella no había incorporado al Memorándum de Tánger presentado por España a Francia los puntos de vista que él había propuesto, sostenido y defendido; y además en que la delegación española en París recibía instrucciones para actuar en la Conferencia de la capital francesa con su total desconocimiento e intervención como tal ministro, ya que esas instrucciones se comunicaban directamente desde la Presidencia del Gobierno por el propio Marqués de Estella o por el General Gómez de Jordana, director de los Asuntos de Marruecos, al embajador Quiñones de León.

Hasta aquí, el relato de las informaciones llegadas puede tomarse como verídico sin discusión de ninguna clase. Así han ocurrido los hechos.

Añaden las noticias acerca de este asunto que el general Primo de Rivera telegrafió anteayer al señor Yanguas a Sevilla ordenándole el inmediato regreso a Madrid y conminándole, caso de no hacerlo, con mandarlo detener por las autoridades de la capital andaluza por abandono de destino, sujetándole a proceso por esta causa.

Dicen también las noticias que la crisis del Gabinete solo ha quedado resuelta temporalmente porque dentro del mismo Gobierno se manifiesta diversidad de opiniones al apreciar y juzgar la cuestión.

CARROZAS Y MASCARAS PRESENTADAS AYER EN EL PASEO ARTISTICO, HAN MERECIDO APLAUSOS DEL PUBLICO

El temporal de los días anteriores, unido a lo inseguro que ayer se mostró el tiempo han sido la causa de que la concurrencia no fuese lo numerosa que era de esperar

No obstante la bravura del mar cuyas olas, un tanto enfurecidas azotaron los muros del Malecón, salvándolos muchas veces para invadir la propia avenida, se celebró ayer el Paseo Artístico. Desfilaron las carrozas que se presentaron al concurso, y algunos autos, pues el tiempo inseguro y ventoso no era el más adecuado para lucimientos y brillanteces.

Gran parte de los palcos destinados a aquellas personas que deseaban presenciar con más comodidad el paseo, fueron casi destruídos por el mar, siendo retirados a otros sitios. El resto de la hilera de palcos aparecía ocupado.

En las aceras que están frente a los muros del malecón, se apostó un público muy numeroso.

Las carrozas que concurrieron lo fueron en buen número, rivalizando en buen gusto y confección artística. No desmereció del aplauso público, ni una sola. Dirase que todas se habían puesto de acuerdo para despertar la admiración general.

Puede decirse otro tanto de las máscaras a pie y los llamados "caprichos".

Más que el propósito de obtener un premio en metálico, estimuló el deseo de presentarse al concurso del modo más original y artístico posible,

Continúa en la página OCHO

Aspecto que ofrecían algunos palcos del Malecón durante el Paseo Artístico de ayer.

EL HOSPITAL "CALIXTO GARCIA" SERA DE LOS MEJORES DE AMERICA

En esta semana empezarán los nuevos servicios para mujeres y los de consultas externas

Al fin el actual Gobierno ha resuelto hacer del Hospital Nacional "General Calixto García", uno de los primeros centros benéficos de Hispano-América. Para ello, del crédito de $300,000.00 destinados para dotar a todos los hospitales de la Isla, del material quirúrgico, camas, etc, se está tomando cantidades para si no terminarlo conforme a los planos primitivos, hacer las obras de más necesidad, tales como nue-

DR. ANTERO LUIS NAVARRO PELAEZ
Director del Hospital Nacional "Calixto García"

vos pabellones, construir la pavimentación de todas sus calles, dotarlo de jardines y hermosas aceras.

CON EL DR. ANTERO NAVARRO

Acompañados del Director General del Hospital "Calixto García", Dr. Antero Luis Navarro y Pelaez, recorrimos los inmensos terrenos donde se encuentra instalado el primer Hospital de Cuba, que comienzan en J. y 27 de Noviembre y termina junto al Presidio Departamental de la República.

En el poco tiempo que lleva el Dr. Navarro al frente de la Dirección de Beneficencia, nuestro repórter, tuvo oportunidad de apreciar esas mejoras introducidas.

LAS CALLES

Se está construyendo con principio en la calle J. una avenida a todo el frente del Hospital, que terminará en una rampa, a entroncar con la entrada del Presidio.

Las dos calles colaterales al pabellón de la Dirección y de la Administración, serán convertidas en dos entradas monumentales de acuerdo con las modernas construcciones empleadas en estas edificaciones benéficas.

Las calles del interior del Hospital, perfectamente alineadas darán acceso a todos los pabellones en general y cada una separadamente.

Al fondo del edificio de la Dirección se construye la gran plazoleta para el paradero de las máquinas que hacen el servicio del Hospital. Esta plazoleta se construye de concreto y acero y el resto de las calles de "Telford Mc Adam", para ser cubiertas en su oportunidad con tarvia.

Continúa en la página OCHO

CORPIÑOS Y FALDAS LARGAS, POR DECRETO, PARA LAS ITALIANAS

El ministro de Economía trata de que, de ese modo se haga más consumo de la seda nacional

ROMA, febrero 20. (A. P.) El ministro de Economía Nacional de Italia, Signor Belluzzo, se ha lanzado a imponer el empleo de los corpiños y de las faldas largas a las damas.

El ministro ha llegado a la conclusión de que la brevedad de las faldas es una de las causas de la crisis que sufre la industria sedera italiana, por el menor consumo de telas, por lo cual ha iniciado su patriótica campaña para conseguir que las mujeres, inspirándose en el patriotismo, usen una especie de uniforme equivalente simbólicamente a las camisas negras de los fascistas.

El uniforme, o lo que sea, es una falda muy larga, casi al ras de los tacones, un corpiño muy alto y fondos de seda. No se impondrá el color negro, pero se rogará que todas las mujeres que puedan lleven la falda y el corpiño plisados, lo cual aumentaría mucho el consumo de tela.

Las damas jóvenes de la aristocracia protestan, diciendo, en defensa de la moda que eso es llevar el patriotismo demasiado lejos.

El ministro Belluzzo también recomienda que, en bien de la industria textil nacional, los hombres usen capas semejantes a las del ejército, algunas de las cuales requieren siete yardas de tela.

EL PRESIDENTE COOLIDGE INVITA A UN BANQUETE EN HONOR DEL GRAL. MACHADO

La comida en obsequio del Presidente de la República de Cuba se celebrará en la Casa Blanca de Washington el día 25 del mes actual y a ella invitan Mr. Coolidge y su esposa

EL COMITE PRO CUBA

Esta entidad realiza activamente los preparativos para la recepción que le harán a Machado en N. Y.

WASHINGTON, febrero 20, (A. P.) El Presidente Coolidge y su esposa han expedido invitaciones para una comida en honor del Presidente de la República de Cuba, General Machado, que tendrá lugar en la Casa Blanca el día 25 del corriente.

LA RECEPCION QUE PREPARA EL COMITE PRO CUBA AL PRESIDENTE MACHADO

NUEVA YORK, febrero 20.)A. P.) Continúan en el comité Pro Cuba, con actividad extraordinaria los preparativos para el recibimiento del Presidente de la República Cubana que se espera llegue a esta ciudad en la tarde del domingo 27 de los corrientes.

A más de la numerosa delegación que enviará el Comité a la estación, el Directorio ha pasado una atenta invitación al cuerpo consular, que asistirá en pleno.

Como hemos anunciado, el señor Serpa solicitó de todos y cada uno de los comerciantes y propietarios de la Quinta Avenida que en honor del Presidente Machado despliegues las banderas de los Estados Unidos y de Cuba y manden una delegación al recibimiento y todos han respondido con atentas comunicaciones en sentido afirmativo.

Mañana lunes celebrará el señor Serpa una conferencia con el comandante de las fuerzas regulares de Nueva York y otra con el alcalde interino Mc Kee. En estas entrevistas tratará los detalles del recibimiento al Presidente Machado. Según se manifestó ayer en el Comité Pro Cuba, además de los oficiales que asistirán acompañando a la delegación del comité, irán también pelotones del ejército que escoltarán al Presidente desde el tren hasta la puerta de la estación, dándole guardia hasta el hotel que ocupe un escuadrón de policía montada.

A la llegada del Presidente, las bandas ejecutarán el himno nacional cubano e inmediatamente después el norte-americano.

Continúa en la página OCHO

DECLARACIONES SOBRE LA PASTEURIZACION DE LA LECHE DE VACA

El supervisor de drogas y de alimentos y la organización del primer congreso de la leche

Hablando ayer en su despacho de la Secretaría de Sanidad con el teniente coronel doctor César Muxó, supervisor de drogas y alimentos, sobre los trabajos que viene realizando la Comisión Organizadora del Primer Congreso Industrial de la Leche y sus Productos Derivados, nos pidió hiciéramos la siguiente aclaración:

"La mayoría de las personas que a diario nos consultan—dijo—equivocan la pasteurización de la leche con la esterilización, que son dos cosas distintas. La primera, de acuerdo con todos los estudios científicos que se vienen realizando desde hace más de medio siglo, es un procedimiento por el cual se somete la leche a una temperatura, que es la estrictamente necesaria para destruir las bacterias patógenas. En la llamada esterilización, el producto se somete a la temperatura de ebullición, con lo cual, debido a lo violento del procedimiento la leche sufre ciertas modificaciones que la hacen desmerecer de su verdadero valor.

La leche científicamente ordeñada, —continuó explicándonos el doctor Muxó— científicamente refrigerada después del ordeño, y científicamente pasteurizada, especialmente por el procedimiento de "baja pasteurización", es un producto perfecto.

En un artículo publicado en el "Hygienic Laboratory Bulletin", titulado "La leche y sus relaciones con el departamento de salud pública", y a propósito de las conclusiones del séptimo Congreso de Química Aplicada celebrado en Londres se dice lo siguiente: "La pasteurización científicamente practicada

Continúa en la página OCHO

A LAS SEIS DE LA MAÑANA DE HOY ENTRARA EN CAPILLA, EN CAMAGÜEY, EL REO DE MUERTE BARRANCO BASULTO

De no mediar el indulto presidencial, a la misma hora de mañana se llevará a cabo la ejecución del condenado. "Una ejecución injusta o la justicia de un indulto"

Camagüey, febrero 20. — DIARIO DE LA MARINA, Habana.—Mañana a las seis a. m. le será notificada la sentencia de muerte al condenado a la última pena Enrique Barranco. La providencia fué dictada ayer por la Audiencia; el reo entrará inmediatamente en capilla. La notificación la hará el doctor Miguel Sarduy Palomares, secretario del Tribunal. Asistirán al reo los médicos forenses doctores Elio Rodríguez e Ignacio Soler.

El patíbulo será levantado mañana a las diez a. m. en una de las galeras más amplias de la cárcel. Si el reo lo desea, le serán prestados los auxilios espirituales, por el reverendo padre Escolapio Angel Bonet. La capilla se instalará en la galera número cinco.

El reo ha pasado el día con la misma serenidad desplegada ayer, dándose por seguro que marchará resueltamente al cadalso. La vigilancia en la cárcel ha sido debidamente reforzada.

Mario Herrera.

Mañana publicará el DIARIO DE LA MARINA un artículo, escrito expresamente para nuestros lectores acerca de EUGENIO CHEN, el hombre que ha lanzado el guante al rostro del león británico. Chen, el ministro de Estado cantonés, es sur-americano de nacimiento, habla el español y desearía visitar su tierra natal. Suspira cuando habla del continente hispano en América y dice:

"En el fondo, China y la América Hispana son víctimas de circunstancias análogas: falta de organización, falta de solidaridad, falta de educación cívica. Odiamos lo extranjero, pero favorecemos sus productos. Hablamos mal del extranjero, pero le halagamos, le adulamos y nos sacrificamos por servirle".

Una ejecución injusta, o la justicia de un indulto

Por tratarse de un asunto que reviste muy alto interés humano, y por ser inminente la ejecución de la terrible sentencia dictada contra el desdichado Barranco Basulto, insertamos en este lugar del periódico la siguiente opinión que nos ha sido enviada con la firma de "Un abogado viejo", dejando al opinante como es natural, toda la responsabilidad de su parecer:

Para Barranco Basulto el reo de muerte de Camagüey, no ha habido

Continúa en la página OCHO

DIARIO DE LA MARINA
ALCANCÍA DEL NIÑO

Sírvase ordenar una suscripción a nombre del señor _____

vecino _____

Ciudad o pueblo _____

Provincia _____

(Nombre del niño)

(Dirección del niño)

(Ciudad o pueblo) (Provincia)

Si la suscripción es para el interior de la República, debe especificarse en el cuadro del cupón si es por trimestre, semestre o año, pues suscripciones por meses sólo se hacen en la Habana y sus barrios.

M.E.C.D. 2016

EL REY de los TÓNICOS

es sin duda alguna el Aceite de Hígado de Bacalao

Rico en Vitaminas (elementos nutritivos) y facilmente absorbido y asimilado por el organismo, *con tal que* se tome en su forma líquida, agradable al paladar como se prepara con la famosa

Emulsión de Scott

Compre la Original. Proteja su Salud.

PARA CURAR UN RESFRIADO EN UN DIA

Tómese el LAXATIVO BROMO QUININA. (La primera y original pastilla para Resfriados y Grippe). Es un remedio eficaz y probado. La firma de E. W. GROVE, se halla en cada cajita.

Dr. Hernando Seguí

GARGANTA, NARIZ Y OIDOS

PRADO, 38; DE 12 A 3

Más Dinero? PUEDE VD. GANARLO SI SOLICITA NUESTRA INFORMACION. Escríbanos hoy mismo pidiendo la circular D. Remitida gratis.

P. C. COLL, Box 25, Station C. New York City; E. U. de A.

MARCAS Y PATENTES

RICARDO MORE

(Ingeniero Industrial)

EX-JEFE DE LOS NEGOCIADOS DE MARCAS Y PATENTES

APARTADO DE CORREOS 796

BARATILLO 7. TELEFONO A-6439

Se hacen traducciones técnicas y legales del inglés al español

AVISO

Los señores Capín y García, dueños de la popular casa de préstamos "La Regente", situada en Neptuno y Amistad, ruegan, por este medio, a las personas que tienen alhajas empeñadas y adeudan seis meses, pasen a pagar los intereses y renovar las papeletas, para, así, no incluirlas en el próximo remate de prendas.

DE LOS JUZGADOS

CHOQUE ENTRE UN AUTOMOVIL Y UNA MOTOCICLETA

Falleció ayer una joven a causa de las quemaduras sufridas el día 18 al atentar contra su vida

En el barrio de Luyanó chocaron ayer la motocicleta que montaba Pedro Guevara Acosta, de Sagua la Grande, de 34 años de edad y vecino del Lucero, y el automóvil 14394, que conducía el chauffeur Manuel Fernández Fernández, español, de 52 años de edad y vecino de San José 109.

Guevara fué asistido en la casa de salud Balear, de contusiones en la cabeza y desgarraduras diseminadas por todo el cuerpo. El juez de guardia ayer, doctor Lens, decretó la libertad del chauffeur por estimarse casual el hecho.

FALLECIO UNA JOVEN QUE SUFRIO QUEMADURAS

En el Hospital Calixto García falleció ayer Etelvina Antrives, de 18 años, vecina de Pogolotti 4, en Marianao, que sufrió gravísimas quemaduras el día 18 del actual.

AL CAERSE EN ESTADO DE EMBRIAGUEZ SUFRIO GRAVES LESIONES

El doctor Valiente, asistió ayer en Emergencias a Mr. Harry Danghert, de los Estados Unidos, de 48 años de edad y vecino del hotel "Royal Palm", que en estado de embriaguez resbaló y cayó al pavimento en Manrique y Estrella.

ROBO

El vigilante de la Novena Estación 1483, persiguió durante largo rato a un individuo que penetró en la casa 7a. entre 14 y 16, domicilio del señor Carlos Martín Salazar, sustrayendo de allí un alfiler de corbata en forma de perrito, valuado en 75 pesos. Al ser perseguido subió a la azotea, arrojándose a la calle 16 y siguiendo por la calle 7 hasta la 24, perseguido por el vigilante y al llegar a dicho lugar se escondió en las canteras, no logrando detenerlo.

OTRO ROBO

Denunció en la Judicial Antonio Picó López, español, vecino de Washington 32, que mientras dormía le sustrajeron una cajita que guardaba en el escaparate con 132 pesos.

SE QUEDO CON LA CARTA

Denunció a la Policía Pablo Durán, de Caibarién, de 20 años, vecino de Aramburo letra F, que recibió una carta dirigida a su nombre en la casa San José 199, donde antes residía, y la dueña de la casa se apropió de la carta, negándose a entregársela.

SE LLEVARON LA CARRETILLA

Mientras vendía unas viandas, dejó la carretilla en la puerta de la casa Maceo 250, el asiático Francisco Chang, de 32 años, vecino de Tenerife 55, y al bajar notó que le habían sustraído la carretilla con las viandas que contenía.

INTOXICADO

Por encontrarse disgustado y por sus malos negocios atentó ayer contra su vida ingiriendo dos pastillas de bicloruro de mercurio, Matías Díaz Cabrera, de la Habana, de 22 años, vecino de Macedonia y San Antonio, en el Cerro.

SE LLEVO LAS TRES GOMAS

Denunció en la Oncena Estación de Policía, el menor Mario García Díaz, de catorce años de edad, vecino de Cádiz 82, que un mestizo le llamó en Estévez y Cruz del Padre y le dijo que guidara el automóvil 24869, mientras él llevaba a vulcanizar tres gomas del auto. Aceptó el menor, pero se enteró después que el mestizo había sustraído las gomas y que no es de su propiedad el automóvil.

MENOR INTOXICADO

Por tomar luz brillante, en un descuido de sus familiares sufrió una grave intoxicación, siendo asistido en el quinto Centro de Socorro el menor Carlos Soler y González, de dos años de edad, vecino de 3 número 3, e nel Vedado.

BUFFET ROBADO

Denunció a la Policía en la Terminal Daniel Alvarez, español, de 24 años, encargado del buffet de los Ferrocarriles Unidos, que violentándola la puerta del buffet le sustrajeron cajas de tabacos y de cigarros cuyo valor no puede precisar.

SE POSESIONA LA DIRECTIVA DE LA ASOCIACION DE TELEGRAFISTAS

Un acto sencillo y elocuente resultó ayer la toma de posesión de la Directiva de la "Asociación de Telegrafistas de Cuba".

Entre los acuerdos adoptados figuran el de enviar un cordial saludo a todos los compañeros de la República, haciendo votos por la prosperidad de la Asociación y de la clase Telegráfica; y hacer extensivo ese saludo a la prensa en general a los altos jefes de la Secretaría de Comunicaciones.

La nueva directiva está formada por los siguientes señores:

Presidente: Manuel Piña Yuna; Vice-Presidente: Calixto Márquez Arocena; Secretario: Rafael Rodríguez Toymil; Vice-Secretario: Oscar Rodríguez Pérez; Tesorero: Juan Padrón Montero; Vice-tesorero: Carlos Alburquerque Martínez; Contador: Ramiro de la Llera Hernández; Vice-contador: Juan Roca González; Director Felipe García Lima.

Vocales: Juan Vargas Guerra; Guillermo Morales Luján; Alberto Calvo Martínez; Francisco Barceló Mendieta; Agustín Ventura Goldarás; Anselmo Rivero Guerra; Rafael Pichardo Albrech; Miguel A. Urizarri Torres; Feliciano O'Hallorans Núñez; Oscar Novo Vidal; Rosendo Casanova Quiñones; Julián Gómez Oliva; Francisco Gómez Rodríguez; Felipe Padrón Losa; Santiago Mirabai Cepero; Andrés Rodríguez Salazar.

Buen éxito en sus gestiones le deseamos a la Directiva electa.

SE CONSTITUYO AYER EL CENTRO MEXICANO

NOMBRO PRESIDENTE DE HONOR AL GENERAL MACHADO

La colonia mexicana, en su más significados y numerosos miembros, se reunió ayer en el Colegio de Arquitectos para constituir una asociación de recreo y protección, que se llamrá Centro Mexicano, habiendo concurrido como invitados de honor el señor Ministro de México en Cuba, licenciado Leopoldo Ortiz; el cónsul general, señor Manuel Alvarez, y el señor doctor Juan Antiga.

Fueron discutidos y aprobados los estatutos de la nueva sociedad y después fué electa la primera Junta Directiva, que quedó formada de la siguiente manera: Presidente, Atenedoro Pérez Soto; vicepresidente, Francisco Ochoa; secretario, Mariano Méndez Castro; tesorero, Miguel Vera Martínez; bibliotecario, Graciano Vélez, y vocales los señores Marcelino Rouco, R. Manrique de Lara, Arturo Amaya, Raúl Fernández, Luis Grinda, doctor Erro y Froylán C. Manjarrez.

Los electos tomaron inmediata posesión de sus cargos y se declaró solemnemente constituído el Centro Mexicano, cuyo primer acto fué nombrar por aclamación Presidente de honor al señor General Gerardo Machado, Presidente de Cuba. También fueron nombrados presidentes de honor el Ministro de México en Cuba y el señor Cónsul general.

Al finalizar la asamblea, el doctor Antiga tuvo un bello gesto y fué el de ofrecer a la naciente sociedad la donación de los primeros libros para la Biblioteca, lo que se aceptó con grandes y sinceros aplausos de reconocimiento.

El Centro Mexicano, según fuimos informados, quedará muy en breve establecido en local conveniente y céntrico. La vida de la nueva asociación está asegurada y seguramente tendrá el mejor de los éxitos.

NUEVO TRATAMIENTO DE LAS HERNIAS

Seguro y en pocos días por método nuevo en América, de Inyecciones Obturadoras. Invento español de años de probada eficacia, empleado en los principales países de Europa y comprobado aquí por nosotros en varios casos. Evita operación y toda clase de molestias, careciendo de peligros y no teniendo el paciente que guardar cama ni interrumpir sus ocupaciones. Tratamiento a domicilia si se dêsea. Resultado garantizado. Se dan informes a quien los solicite.

CLINICA DE LOS DOCTORES

JOSE LUIS FERRER

Cirujano de la Asociación de Dependientes.

B. DURAN CASTILLO

Médico de la misma Asociación.

VIRTUDES, 143½. DE 3 A 6. TEL. A-5447.

1709 20-21-23-24-26-27

LAS VIAS RESPIRATORIAS

necesitan en estos tiempos un cuidado especial. De vez en cuando una cucharadita de JARABE DE AMBROZOIN previene enfermedades de la garganta y de los pulmones regularizando al mismo tiempo la expectoración.

alt.

NOTICIAS DEL PUERTO

EN EL YACHT AMERICANO "MIRAMICHE" HA LLEGADO AYER A NUESTRO PUERTO EL PRESIDENTE DEL "NATIONAL CITY BANK"

En el yacht "Trillers" llegaron, también ayer, el millonario petrolero Mr. Gueqge y varios amigos.—Hoy hará entrega de la Capitanía del Puerto el señor Izquierdo al Sr. Valiente

En la mañana de ayer tomaron puerto los yachts de bandera americana Miramiche, que procede de Miami, y el Trillers, que vino de Key West.

Conduce el Miramichi diez pasajeros y el Trillers cuatro.

MR. MITCHELL

Como hubimos de anunciar, llegó en el Miramichi el presidente del National City Bank, Mr. Charles E. Mitchell, acompañado de su esposa.

En el Trillors llegaron el millonario petrolero Mr. S. R. Gueqgebheiny y sus amigos H. B. Holin, Albert Lewis y John Toumtaur.

HOY ENTREGARA EL SR JOSE IZQUIERDO

Hoy hará entrega definitiva de la Capitanía del Puerto, por haber sido electo concejal del Ayuntamiento de la Habana, el señor José Izquierdo Juliá, que desempeñaba el cargo de Capitán del Puerto.

La entrega será al Jefe de Despacho, señor Merado Bueno, quien a su vez entregará al señor Francisco de Paula Valiente, que será nombrado de un momento a otro Capitán del Puerto de la Habana.

CARGAMENTO DE MIEL

Ayer tarde zarpó para Filadelfia el vapor tanque americano "Phillip Publickrs", que lleva cargamento completo de miel de purga.

EL MAR NEGRO

El vapor español Mar Negro llegó ayer de Nuevitas conduciendo carga general.

EL BARON HERRIS

Con un cargamento de carbón mineral llegó ayer el vapor inglés Baron Herries, que procede de Filadelfia.

EL SAN VALERIO

En lastre y procedente de Londres llegó ayer el vapor inglés San Valerio.

BARCOS QUE SE ESPERAN

Los siguientes barcos se esperan: el inglés Oroya, mañana martes, de Liverpool y escalas en España; el americano Heredia, de New Orleans; el Gatun, de New Orleans; el inglés Penrith Castle, de Londres; el Veendam, de New York, con excursionistas; el Majestic, con carbón; el México, de New York; el Throgerd, de New York; el Munamar, de New Orleans; el Mundod, de New York; el Dedunal, de San Francisco de California; el Munsomo, de New York, y los de turno de la Flota Blanca.

EL GOVERNOR COBB

Procedente de Key West llegó ayer tarde el vapor americano Governor Cobb, de la Peninsular Occidental S. S. Co., que trajo carga general y 182 pasajeros en su casi totalidad turistas.

Llegaron en este barco los señores Francisco Parra, José M. Tomas, Ana M. Mata, María J. Crewsy. Además un pasajero devuelto.

EL GUANTANAMO Y EL RAPIDO

Ayer tarde tomaron puerto los vapores Guantánamo y Rápido, ambos de la Empresa Naviera de Cuba.

El Guantánamo procede de Puerto Rico, Santiago de Cuba y trajo carga general y pasajeros. El Rápido desde Santiago a la Habana, donde será reparado para volver al servicio de conducción de inmigrantes antillanos.

Trajo el Guantánamo trece pasajeros, entre ellos Emilio González, José García Carame, Carmen López, Aurelio MacDonado, Josefina Rodríguez, Juan Palacios y familia.

UNA RECLAMACION

José Piedra y Desiderio Campos, patrón y maquinista de una lancha de tráfico de bahía, dieron cuenta de que en la tarde anterior recogieron un bote auxiliar del yacht americano Callisto, que estaba al garete, y además dieron remolque a otro bote de dicho yate con tres tripulantes y que al presentarse a cobrar sus servicios se negaron a pagarles por lo que se consideran perjudicados.

Del caso se dió cuenta al Capitán del Puerto.

EL W. H TILFORD

El vapor americano W. H. Tilford llegó ayer tarde de los Estados Unidos con cargamento de petróleo.

NOTICIAS DE LA TERMINAL

EN LAS LINEAS DE FERROCARRILES UNIDOS Y CONTROLADOS QUEDO AYER INAUGURADO UN NUEVO SERVICIO

Acompañado de su ayudante señor Medel, salió ayer para Los Palacios el Secretario de Guerra y Marina señor Iturralde. Llegó ayer el Presidente de la Cámara de Comercio de Sagua

EL CORONEL ROBERTO MENDEZ PEÑATE

Llegó anoche a esta capital, procedente de Santa Clara, el coronel Roberto Méndez Peñate, Gobernador Provincial de Las Villas.

UN NUEVO SERVICIO DE VIAJEROS

Ayer ha quedado inaugurado un nuevo servicio de viajeros en Las líneas de los Ferrocarriles Unidos y empresas controladas.

Este nuevo servicio, que anunciamos en su oportunidad, entre Artemisa y esta capital, se prestará, por medio de trenes y omnibus.

El viajero se traslada de esta capital a Guanajay por los trenes eléctricos, y allí toma el transporte que lo conduce a su destino. En el boletín para el viaje está incluído el pasaje en el transporte.

Este nuevo servicio fué utilizado ayer por un gran número de pasajeros, que se trasladaron a esta capital para presenciar el Paseo de Carnaval organizado por la Comisión de Turismo.

También en los demás trenes eléctricos, que hacen el servicio entre esta capital, Güines y Rincón, llegaron numerosos contingentes de viajeros, procedentes de distintas localidades próximas a esta capital, con el objeto de presenciar las fiestas de carnaval.

EL SECRETARIO DE LA GUERRA Y MARINA

Salió ayer para Los Palacios, en el tren de la mañana, el doctor Rafael Iturralde, Secretario de Guerra y Marina, acompañado de su ayudante el capitán Medel.

EL PRESIDENTE DE LA CAMARA DE COMERCIO DE SAGUA

Acompañado de sus familiares llegó ayer a esta capital, el señor Delfín Tomasino, Presidente de la Cámara de Comercio de Sagua la Grande.

POLITICOS QUE VIAJAN

Llegó ayer de Manzanillo el Representante Ricardo Villaverde.

Salieron para Santa Clara, el Representante electo Diego Vázquez Bello, y el Consejero electo, Salvador García Ramos.

Se trasladó a Artemisa el doctor Lucilo de la Peña ex-Representante a la Cámara por Pinar del Río.

EL "EXPRESO LIMITADO DE SANTIAGO DE CUBA

En este tren llegaron ayer.

El señor Manuel Soldevilla; el doctor Rogelio Santos, José Luis Hernández, el teniente del Ejército Nacional, Arturo Arias Torres, Joaquín Cañizares, el doctor Buzo, Rosendo López, Ramón Gómez, la señorita Cuevas de Sánchez, el doctor José Ramos, las señoritas Lucrecia Pita y Lucrecia Varona, Enrique Clavijo, Rafael Oliver, la señorita doctora Laza, Félix Vidaud y su hija María, José Urgellás y señora, la señorita Teresa Díaz, Enrique González Espino y familiares, Pedro Díaz y señora Dolores González, y el señor Rafael Martínez Incián y familiares.

TREN DE CAIBARIEN Y CIENFUEGOS

En estos trenes llegaron ayer:

El señor Luis Torriente, el doctor Aurelio Mulkay; Ricardo Ponce de León, Raul Guillet y señora; Alfredo Peñique; José Martínez y familiares, Daniel Melendez y señora, Ramón Pérez, Enrique Linarez y [illegible]: el doctor Augusto Veliegas, Santiago Barceló y familiares; Francisco L. González, Justo Muriedas; César González, el doctor Espibo; Delfín Tomasino y familiares.

TREN A CAIBARIEN

Salieron ayer en este tren: Juan y José Batista Pau; la señora Francisca González de Macías; Paz Nodarse, Manuel Sánchez, la señora Francisca Pozo Vda. de Alvárez, García Boval, Juan Fernández del Real, y José Ortiza.

?;ición nrin; ETAOIN SHRDLU

LOS TRENES A GUANE

En estos trenes salieron ayer.

El señor Carlos Fernández del Real, Rafael Gómez, Francisco L. González, y Antonio González.

TREN A SANTIAGO DE CUBA

En este tren salieron ayer tarde

El señor Juan Manuel Esnard, que se dirigió a Santiago de Cuba; al central "Niquero": Emilio del Monte y su esposa; la interesante señorita Emilia Méndez; a Guantánamo: Gaspar de la Vega, Antonio Sarría y Néstor de Cárdenas; a Santa Clara: el doctor Prendes, Gerardo Rojas y su esposa, a Sancti Spíritus: el doctor Ruperto Pina; a Matanzas: Manuel Rodríguez y sus familiares; a Jovellanos: Fernando de la Torre.

TREN DE SANTIAGO DE CUBA

En este tren llegaron ayer tarde.

El doctor Ernesto López, procedente de Macagua; de Santa Clara: el Inspector de Comunicaciones, Jesús Dieguez, Ramón Carrión, Jefe de la Policía Especial de Las Villas, de Camagüey: J. Sánchez; de Cienfuegos: el ex-Representante Cleto Collado; de Cárdenas: Arquímides Suárez; de Matanzas: Basilio Daubar, del central "Progreso": Oscar de Armas.

"LA DICHA"

VENDE BILLETES

Para Revendedores $27 50

Para Particulares .. $28.00

NEPTUNO NUMERO 14.

MANUEL GARCIA.

Se despacha hasta la vista

DEFUNCIONES OCURRIDAS AYER EN LA HABANA

Relación de certificados de defunciones registradas durante el día de ayer en el Negoriado de Demografía de la Secretaría de Sanidad y Beneficencia:

Irmina Colonsoa, mestiza, 35 años, Concordia 120, Tumor abdominal; Juana Quirós, mestiza, 19 años, Apodaca 12, Tuberculosis pulmonar; Beatriz Boada, negra, 96 años, San Nicolás 90, Caquezia; Roberto Govantes, mestizo, 7 meses, Romay 24, Bronconeumona; Aurora Martínez, blanca 4 días, Cerro 586, Debilidad congénita; Matilde Massaguer, blanca, 67 años, calle 12 No. 14, Vedado, Insuficiencia mitral; Teresa Ortiz Veloz, blanca, 72 años, Lindero 7, Síncope cardíaco; Joaquín Martínez, blanco 39 años, Concepción 17, Hematitis crónica; Alberto del Río, blanco, 39 años, Gervasio 32, Tuberculosis pulmonar; Edelmira Dorta, blanca, 18 meses, Policlínica militar, Pielo nefritis; Antonio María Echévarria, blanco, 75 años, Calle 27 No. 36, Vedado, Nefritis albuminosa; Margarita Trejet, blanca, 2 meses, Maloja 207, Gastro enteritis: Hermilia Alvarez, blanca, 2 meses, Gervasio 26, Gastro colitis; Mario Pérez blanco, 39 años, Zulueta 61, Traumatismo por caída; Benigna Murúa, blanca, 65 años, Obrapía 92, Erisipela gangrenosa; Esperanza Díaz, blanca, 48 años, Justicia 18, Gastro enteritis; Guillermina Jiménez, blanca, 56 años, Belascoaín 104; Mal de Bright; Estanislao Frías, negro, 58 años, Jesús Peregrino 57, Insuficiencia mitral; Calixta Martiel, negra 58 años, Jesús Peregrino 17, Insuficiencia mitral; Calixta Martiel, negra, 65 años, Rodríguez 7, Neumonía; Carmen Blanco, blanca, 70 años, Condesa 36, Nefritis crónica; Estrella Ortiz, blanca, 40 años, Oquendo 9, Tuberculosis pulmonar.

TOMO POSESION LA NUEVA DIRECTIVA DE LAS CATOLICAS CUBANAS

Una hermosa fiesta tuvo lugar ayer en el Sanatorio de la Asociación de las Católicas Cubanas con motivo de la toma de posesión de la nueva presidenta, la distinguida y bella dama Alicia Párraga de Mendoza y sus compañeras de Directiva.

A las nueve de la mañana, el Sanatorio, ese gran templo donde la mujer cubana encuentra alivio para los males de su cuerpo y tranquilidad para su alma, bajo la dirección de un selecto cuerpo facultativo dirigido por el eminente cirujano doctor José A. Presno, y donde las Hijas de la Caridad hacen flotar sus blancas tocas derramando sus delicados cuidados, se encontraba ocupado por selecto público, sobre todo distinguidas damas y bellas señoritas.

Pocos momentos después de esa hora, se celebró el Santo Sacrificio de la Misa por el paúl P. Manuel Rodríguez Sorga, siendo armonizada con preciosos motetes.

Asistieron la nueva Presidenta y sus compañeras como acto inicial para que Dios las ilumine y guíe en el difícil, pero noble y meritorio camino que van a emprender.

HOMENAJE A LA NUEVA PRESIDENTA

Seguidamente se organizó un homenaje a la nueva presidenta la distinguida señora Alicia Párraga de Mendoza, que se ajustó al siguiente programa:

1.—Himno Nacional, por las alumnas de la Academia Martí.

2.—Lectura del acta Electoral y saludo por la doctora Guillermina Portela.

3.—Valencia. Canto por las niñas Olga Violat y Mercedes Sánchez.

4.—Pieza a cuatro manos por las niñas Carmen Rojo y Graciella Caballero.

5.—Las Mudanzas.—Poesía por la señorita Esperanza Azcarreta.

6.—"La Casita Criolla".—Canto por la Parvulita del Colegio "La Inmaculada, Josefina Correa, acompañada al piano por la señorita Zoila Palomo, alumna del mismo.

7.—Pieza de piano, por la señorita Leopoldina Fuentes.

8.—Sussie.—Canto por la niña Olga Violat.

9.—Ofrecimiento del festival y flores a la Presidenta por la señorita María Teresa Huertas, en nombre de la Asociación.

10.—Pieza de piano.

Cerró el acto el Rvdo. P. Director H. Chaurrondo.

El discurso por la doctora Guillermina Portela resultó un canto de gloria para la mujer cubana, que ha levantado este hermoso Sanatorio y que será dentro de pocos años uno de los mejores de la República.

La "Casita Criolla" fué un número muy interesante, en el que la pequeña y linda niña Josefina Correa hizo las delicias de la concurrencia.

El discurso del P. Director Hilario Chaurrondo, fué un llamamiento a la mujer cubana para que con su cooperación el Sanatorio sea grande y próspero.

Concluyó animando a la presidenta y a sus compañeras para que emprendan su hermosa labor, llena de sacrificios, pero hermosa y meritísima ante Dios y la sociedad.

Presidieron este acto la nueva Directiva, el doctor José A. Presno, el Visitador de los Paúles Ddo. P. Antonio López Aguirre, la Superiora Sor María Terres, el cuerpo facultativo formado por los doctores Chicoy, Ballovera, Cabrera, Macías, Sotolongo, Cabrera Calderín y Camacho.

He aquí la nueva Directiva:

Presidenta, Sra. Alicia Párraga de Mendoza.

Vicepresidenta, Srta. Dra. Guillermina Portela.

Secretaria, Srta. María Luisa Fernández Porras.

Vicesecretaria, Srta. Inés Rodríguez.

Tesorera, Sra. Rosa López de Izaguirre.

La señora Párraga de Mendoza recibió un precioso ramo de gladiolos que le entregó la señorita María Teresa Huertas, a nombre de la Asociación.

La concurrencia fué obsequiada por las Hijas de la Caridad con un delicado lunch.

Visitamos luego todo el Sanatorio acompañados de la tesorera Rosita López de Izaguirre, observando las mejoras introducidas en el mismo, entre las cuales figuran dos grandes pabellones que se están construyendo y que en breve quedarán terminados.

Su inauguración se celebrará con una gran fiesta.

Satisfechas pueden estar las Católicas Cubanas, que tienen su gran casa de salud, atendida por un selecto cuerpo médico, y por esos ángeles de la tierra que se llaman las Hermanas de la Caridad.

BIBLIOGRAFIA

(Por J. B.)

INFORME A LOS GOBIERNOS AMERICANOS RELACIONADO CON LA VI CONFERENCIA INTERNACIONAL AMERICANA QUE SE CELEBRARA EN LA HABANA EN 1928.

La oficina cubana de la Unión Internacional Americana para la protección de las marcas de fábrica y de comercio ha dado a luz, en español y en inglés, este informe en el que se ofrecen a los gobiernos americanos diversos particulares que a su juicio deben ser objeto de preferente atención, discusión y acuerdo. Se refieren, como es lógico suponer, a los medios de defensa que a los propietarios de marcas internacionales deben ofrecerse, a la clara determinación de la diferencia que existe entre marca registrada y marca depositada; a registros, plazos, etc., etc., cuestiones todas de innegable trascendencia y que justifican sobradamente el informe que con absoluto dominio de la materia ha redactado el doctor Mario Díaz Irizar, director de la Oficina indicada.

CUBA ODONTOLOGICA.—Año 10. No. 11. Habana, Noviembre de 1926.

Abre sus páginas con el retrato del eminente doctor Diego Tamayo, cuya pérdida lamentable se duele cada vez más, y a la que consagra el doctor Arquímedes Recio páginas muy justas y sentidas en este mismo número. Entre los trabajos científicos se destaca el del doctor Raúl Fernández Peris sobre "Gangrena Pulpar".

La Cultura se intensifica y prueba evidente de ello es la constitución de la entidad CULTURAL S. A. que comprende

LA LIBRERIA "CERVANTES"

AVENIDA DE ITALIA Y NEPTUNO

APARTADO 1115. TELEFONO A-4958

y LA LIBRERIA "LA MODERNA POESIA"

PI MARGALL Y PLACIDO.

APARTADO 605. TELEFONO A-7714.

DONDE HALLARA CUANTO LIBRO USTED NECESITE.

DE INTERES PUBLICO

Para criar los niños y favorecer la digestión de la leche, dadles ALIMENTO "ELES".

Para evitar los peligros del destete dad a los niños primeramente ALIMENTO "ELES".

Para sostener las fuerzas de los enfermos procurándoles perfecta digestión añadid a los caldos y leches ALIMENTO "ELES".

Para curar las colitis (diarreas mucosas) tomad exclusivamente ALIMENTO "ELES".

El ALIMENTO "ELES" es un producto vegetal obtenido según las últimas direcciones científicas y de uso en la Maternidad de Barcelona, Hospitales y Gotas de Leche de España y América.

De venta en las principales Farmacias: Sarrá, Johnson, Taquechel, la Americana &, y en Viveres Finos.

Representantes para Cuba: M. Cabrera y Co., S. en C., Sol número 111, Teléfono A-0342.

1620 18-21-24

FELIPE RIVERO Y ALONSO

ABOGADO Y NOTARIO

Se entregan con su legalización Consular las escrituras destinadas al extranjero. Rapidez en el despacho de toda clase de escrituras. Traducción para protocolarlos de documentos en los idiomas inglés y francés.

EDIFICIO:

BANCO COMERCIAL DE CUBA

AGUIAR 73, Dptos. 710, 11 y 12. Teléfono: M-1472.

DR. GONZALO PEOROSO

CIRUJANO DEL HOSPITAL MUNICIPAL DE EMERGENCIA

Especialista en Vías Urinarias y Enfermedades venéreas. Cistoscopia y cateterismo de los uréteres. Cirugía de Vías Urinarias. Consultas de 10 a 12 y de 3 a 5 p. m. en la calle Aguila de la República 254.

E 24 Ind. 1 Em.

REGLAMENTO DE LOS CABARETS Y ACADEMIAS DE BAILE

Hoy concurrirán a la Secretaría de Gobernación previamente citados por el Comandante Zayas Bazán, los propietarios de cabarets y Academias de baile, para tener un cambio de impresiones, acerca de la reglamentación de estos espectáculos.

Es el propósito del Secretario de Gobernación, exigir por medio de un Reglamento, que en dichos lugares de diversión, no se ofenda a la moral pública, ni se explote al turista, así como que se guarde el orden más absoluto, haciendo responsable al propietario del espectáculo del cumplimiento de estas medidas.

DEBO MI HERMOSURA Y SALUD A LA

QUINA LAROCHE

UNIVERSALMENTE RECONOCIDA COMO EL MEDICAMENTO SOBERANO EN LOS CASOS DE:

DEBILIDAD

AGOTAMIENTO

FALTA DE APETITO

CONVALECENCIA

FIEBRES.

DE VENTA EN TODAS LAS FARMACIAS DE CUBA

COMAR & Cía.

20, Rue des Fossés St. Jacques - PARIS.

La Casa Fine

ABRIRA SUS PUERTAS AL PUBLICO, HOY

LUNES, 21

SI USTED APRECIA SU DINERO, VISITELA Y COMPRE

GOLGHONES,

GOLGHONETAS,

ALMOHADAS,

CAMAS Y CUNAS

MONTE No. 26

[PROXIMO A AGUILA]

TEL. M-7575

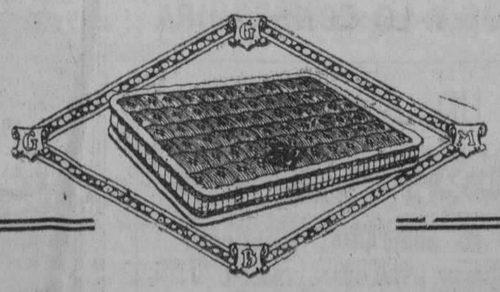

M.E.C.D. 2016

AHORA PARA CARNAVAL

TRAJES FINOS A PRECIOS SUMAMENTE REBAJADOS

Grandes existencias, nuevos estilos, alta calidad y la gran reducción en todos los precios, hacen que ésta sea la oportunidad del año.

Todos los Trajes de 3 piezas de Hart Schaffner & Marx y Cortley reducidos para una pronta realización.

Trajes de $30, $35, $32.50 ahora	Trajes de $35.00, $40.00 ahora	Trajes de $45.00 y $40.00 ahora
$23.50	$28.50	$33.00

En esta gran venta usted obtiene todo lo que desea. Los precios bajos son para todos los departamentos

Trajes de $25, $30 y $32.50,

Ahora $18.50

The Gotham Store
"Trajes Buenos - Nada Más"
Pdt. Zayas (O'REILLY) 70
Representantes Exclusivos de la Ropa HART SCHAFFNER & MARX

MAÑANA MARTES
ESTAMOS DE GUARDIA

Nuestras reformas tocan a su fin.

Llame usted al A-4170 y en el acto serviremos sus pedidos. Tenemos excelente servicio de mensajeros.

Escrupulosidad en el despacho de fórmulas.

FARMACIA "LA FE"
NEPTUNO 59, entre Galiano y Aguila.

Pídase
"Antidolor" del Dr. Moya y "Antiasmático" del Dr. Moya.

1631 1d-21

FAJAS TREO
Inmejorables
En las Mejores Tiendas
Las Mujeres Inteligentes
No Aceptan Sustituto.

GINEBRA AROMATICA DE WOLFE
LA UNICA LEGITIMA
Importadores Exclusivos
: : en la República : :
PRASSE & CO.
Telefóno A-1694 - Obrapía, 17 - Habana

LA ASOCIACION NACIONAL DE DUEÑOS DE VIDRIERAS DE TABACOS Y CIGARROS HA CELEBRADO UNA IMPORTANTE SESION

Acordaron solicitar de los fabricantes de tabacos y cigarros determinadas concesiones favorables no sólo al desenvolvimiento de su negocio sino también al de la industria tabacalera cubana

El signo más patente, acaso el decisivo, de la madurez del nacionalismo como sentimiento político, se oculta en el espíritu de asociación. El primero crece a la par del segundo. Sin éste no es posible aquél. Es un problema de estadios sociales que no desarraigan de un orden inmanente.

Cuba, en cierto modo, y como garantía de perdurabilidad, se encuentra ahora en los inicios de este estadio. No se necesitan esfuerzos extraordinarios para comprobar el fenómeno.

Sobre de que por tradición histórica, nuestra constitución social—no hablo de la política—es lo más igualitaria del mundo, hasta el punto de que asombra la existencia de núcleos o partidos políticos durante todo el período colonial, y después, todo aquí tiende al sindicalismo profesional; sindicalismo en un orden conservador, al menos no socialista en sentido de Marx y Engel.

Los centros regionales, los gremios obreros, las Asociaciones de Comerciantes, los Colegios de abogados, la Federación Médica; los grupos o núcleos diferenciados aun dentro de aquellas organizaciones matrices, ¿qué son, si no?

Es cierto y no cabe negarlo en relativo modo, que el momento es, pues, y en obediencia a dicho espíritu, de desintegración social, de invertebración por mejor decir, a lo Ortega y Gasset. Pero ¿quién puede negar que así ha ocurrido siempre en todas las épocas y pueblos, en vísperas de una gran unión nacional?

Es una ley biológica de orden social, principio irrefragable ante la observación casi constante del fenómeno, que el acomodo individual para ser permanente fracciona en el primer impulso, se amalgama por inevitable reacción y se solidifica al cabo, como ha ocurrido entre cubanos y españoles un cuarto de siglo antes y un cuarto de siglo después de la independencia.

Estamos ahora, lector, frente a un caso nuevo, a un caso más, en la propia redacción del DIARIO.

—El doctor Juan I. de la Riva, desea verlo.

—Que pase el doctor de la Riva.

—¿En qué puedo servirle, doctor?

—Soy, como sabe usted, secretario de la Asociación Nacional de Propietarios de Vidrieras de Tabacos y Cigarros.

—¿De...?

—De Vidrieras de Tabacos y...

—Pero, ¿el número de vidrieras...?

—Tenemos trescientos socios, es decir, de 400 vidrieras existentes en la Habana, 300 propietarios están asociados...

—Un 75...

—Por ciento justamente. ¿Sabe usted lo que este porcentaje representa?

—¿Representará...?

—El cuarenta por ciento del tabaco que se consume en Cuba.

—Y bien, doctor, ¿podemos hacer algo...?

—En obsequio de la Asociación que represento, el DIARIO podra hacer mucho, muchísimo. La Asociación, en primer término y los socios aisladamente, somos antiguos y constantes favorecedores de él y atesorando las divulgaciones que en bien de la comunidad, en el orden económico principalmente realiza el DIARIO, hemos ido mejorando nuestra condición de detallistas, nuestro comercio pormenorizado, acaso el más formidable impulsor que tiene en Cuba la industria tabacalera.

—¿Y sus planes?

—Son múltiples y útiles para los vidrieristas y para el país. Estamos ahora intentando la formación de un sindicato dentro de la Asociación para que sea ésta la que adquiera todo el tabaco, todos los fósforos, todos aquellos artículos que los vidrieristas venden en plaza...

—Una cooperativa. .

—Mejor una sociedad distribuidora. Pero además se obtendría un poco más de justicia para nuestra labor. Hace muy poco tiempo tuvimos una junta en ese sentido. Mire usted...

—Léalos...

—Esos fueron los puntos tratados...

Que se retire de la vista del público todas las vitolas que cuesten más de $70 y que se vendan a 10 centavos.

Que se retiren de la vista del público todas las vitolas que cuesten más de $140 y que se vendan a veinte centavos.

Que se solicite de los señores fabricantes de tabacos y cigarros una rebaja de diez pesos en todas las vitolas que su precio no exceda de $100. Y quince en todas las vitolas que su precio sea superior a $100.

Que se adopten medidas a fin de evitar que las fábricas de tabacos continúen vendiendo a los particulares al mismo precio que a los detallistas de tabacos o vidrieros, accediendo al veinte por ciento de descuento que se ha solicitado de la Unión de Fabricantes de Tabacos y Cigarros de la Isla de Cuba.

Que se acuerde solicitar de los fabricantes de tabacos que hagan constar en sus anuncios que sus productos están a la venta y el público los puede encontrar en cualquier vidriera, y que no inviten al mismo, como vienen haciendo hasta ahora determinadas fábricas, a que vaya directamente a comprarlos a las mismas, por perjudicar esto, sobre todo en la época del tourismo, los intereses de los detallistas.

Vea usted la importancia grande que tuvo esta Junta.

—¿Y las máquinas, doctor?

—No somos enemigos del tabaco elaborado a máquina. Hasta parece más higiénico y desde el punto de vista obrero es erróneo atribuirle vastas influencias perjudiciales, si, sobre todo, la máquina se limita a cubrir el déficit del tabaco exportado...

—¡Ah!

—Sí, señor. Al abaratarlo, tal vez lograríamos segar a Egipto, Filipinas, Canarias y otras regiones que hoy nos hacen tremenda competencia en el mercado mundial.

—Doctor, ¿y usted es cubano?

—De nacimiento. Hijo de montañés. La historia de siempre.

—La salvadora...

—Lo lógico. Nuestra población no es entonces aluvión, sino amalgama que se perpetúa en el tiempo conservando su prístina fineza de origen.

—Ahora más...

—¡Mucho más que antes! Si bien se observa, el gran secreto del exito de nuestra República estaría en rectificar un tanto las exageraciones declamatorias de los días de lucha. Toda revolución tiene necesariamente su reacción consecuente y la nuestra está en marcha sin que ni a los cubanos ni a los españoles nos convenga flaquear en la defensa y conservación de aquellas esencias raciales en las que reformistas, autonomistas, constitucionales históricos, intransigentes, indefinidos y revolucionarios nunca tuvieron en desacuerdo... ¡Ahora sí que se puede hablar de la necesidad de la asimilación de que tanto se abusó en otra época...

LOS NUMERITOS OTRA VEZ

Parece que será autorizada nuevamente la publicación de los terminales del Jai-Aalai. Muchas personas se alegrarán de que salgan otra vez los numeritos, pero son muchísimas más las que toman con gusto el vino moscatel quincarne, que es delicioso al paladar y además muy reconfortante y alimenticio. El vino moscatel quincarne jamás falta en las casas de familia. De venta en todas partes; lo importa la compañía vinatera.

d-21

ATUN Y BONITO
Selectos
ANTONIO ALONSO, Hijos. Vigo, España

El sueño es un don precioso
que debemos procurar conservar y cuidar con el mayor esmero posible
El mejor remedio contra el insomnio es el
Bromural «KNOLL»
gran calmante nervino tan inofensivo como infalible.
De venta en las buenas farmacias en tubitos de vidrio de 20 tabletas

EL DIRECTOR DE BELLAS ARTES Y LA CONSTRUCCION DE UN EDIFICIO PARA EXPOSICIONES PERMANENTES

EL SEÑOR HERNANDEZ GIRO HA INFORMADO YA AL SECRETARIO DE INSTRUCCION SOBRE ESTE ASUNTO

El señor Juan E. Hernández Giró, Director de Bellas Artes ha dirigido al señor Secretario de Instrucción Pública el siguiente informe recomendándole la construcción de un edificio especial destinado a exposiciones de toda índole:

"Señor Secretario de Instrucción Pública y Bellas Artes.

Señor Secretario:

Tengo el honor de someter a su esclarecido criterio, rogándole encarecidamente se digne usted prestarle su benévola atención y eficaz apoyo, si lo estima oportuno, la siguiente

MEMORIA

Se llenaría una ya vieja necesidad que de día en día se hace más apremiante en una capital como la Habana, procediendo a la construcción de un local amplio y apropiado, de hierro, ladrillo y vidrieras, destinado a exposiciones de toda índole, asunto que aparece de la mayor urgencia con motivo del Sexto Congreso Pan-Americano que debe celebrarse en la Habana en enero de 1928. Este local formaría parte de la futura Escuela de Bellas Artes; anotando la conveniencia de que se haga desde un principio el proyecto de la totalidad de esas construcciones.

El local para exposiciones se compondría de una estructura oblonga de dos pisos y de un patio central con techumbre de vidrio. La planta baja constaría de un vestíbulo de entrada y de ocho salas corridas comunicándose entre sí, con ventanas al exterior y arcadas en sus lados que den al patio. Este último tendría su entrada, para camiones y ganado, por el lado que haga frente a la entrada principal. La planta baja, comprendiendo el patio, se destinaría a exposicione sindustriales y de productos diversos, a concursos agrícolas y actos análogos, pudiendo también establecerse en ella exposiciones permanentes de muestras de la actividad y de los recursos del país. Esto último podría producir, por concepto de alquileres, fondos para el mantenimiento y cuidado del edificio.

El piso alto se compondría de doce salas comunicándose entre sí y con un ancho balcón corrido que rodee todo el patio. El acceso a ellas se efectuaría por escalinatas dispuestas en los dos lados mayores del patio. Estas salas no deberán tener ventanales al exterior, y su ventilación se hará por debajo de la ancha cornisa del edificio; recibirán la luz por grandes lucernarios practicados en el techo de las mismas, y sus lados que den al interior no comportarán más aberturas que las grandes puertas de comunicación con el balcón. Estas salas tendrán sus paredes todas recubiertas de madera hasta la altura conveniente a su principal destinación. Toda la planta alta se reservaría para los salones oficiales de Bellas Artes y de Industrias artísticas(en los que se exhibirían obras de Pintura, Dibujo, Grabado, Arte decorativo, Escultura y Arquitectura; también podrían cederse o arrendarse estas salas para exposiciones individuales y de agrupaciones artísticas del país o extranjeras.

La escultura monumental y los proyectos arquitectónicos cuyo volumen o peso les vedará el acceso y conveniente instalación en las salas del piso alto, tendrían fácil y adecuada cabida en el patio central.

En uno de los extremos del patio se reservaría un espacio para instalar la orquesta, y en el otro uno para la oficina de información y de ventas y una cantina para el expendio de refrescos.

Más adelante se levantarían, anexos a este local para exposiciones, pabellones-talleres aislados, en número de cinco, de dos pisos cada uno, expresamente construídos para instalar en ellos definitivamente y de modo apropiado la Escuela Nacional de Bellas Artes, con sus correspondientes Dirección, Secretaría, Biblioteca de Arte al servicio del profesorado de los alumnos y del público, y la Conserjería.

La reunión en una ciudadela del local para exposiciones y la Escuela de Bellas Artes resultaría beneficiosa en extremo para la difusión de la cultura artística, pues atraería con doble fuerza la atención general hacia esa manifestación la más veraz del espíritu de las naciones, que son las Bellas Artes. Fomentar y extender su comprensión a fin de obtener para ellas en nuestro país todo el cuidado, la consideración, el respeto y el amor de que gozan en todos los pueblos cultos, es un deber ineludible cuyo cumplimiento coronará dignamente y útilmente la nobilísima obra del gobierno patriota y progresista que la Providencia, después de largas y dolorosas pruebas, ha deparado a Cuba en la época presente, bajo la tutela inteligente, paternal y recta del General Gerardo Machado.

Acompaño un ligero croquis de las referidas construcciones.

Quedo de usted, Señor Secretario, con la más respetuosa consideración,

Juan Hernández Giró,
Director de Bellas Artes.

NECROLOGIA

MARIO PEREZ PASCUAL

El sábado 19 de los corrientes falleció en esta capital el conocido tenor mexicano señor Mario Pérez Pascual, que se encontraba desde hace varios meses en la Habana, a donde vino obligado por los disturbios religiosos ocurridos recientemente en México.

Pertenecía el señor Pérez Pascual a una distinguida familia de Veracruz.—Debido a su cultura y afable trato así como a su pasión por la música y el canto, conquistó en Cuba muchos afectos y simpatías. Asuntos particulares y su precaria situación de emigrado, habían herido últimamente honda mella en el alma del señor Pérez Pascual, quien bajo a la tumba aun joven y cuando estaba lleno de ilusiones. Su muerte ocurrió a causa de las lesiones que recibiera días antes en un accidente fortuito, al caerse de un tranvía y ser arrollado por un automóvil.

Aunque en tierra extraña, lejos de sus amada familia, al infortunado tenor no le faltaron unas manos amigas y bondadosas que cerraron sus ojos en el trance fatal.

Descanse en paz!

E. P. D.
EL SEÑOR
SEBASTIAN R. MORE Y DEL SOLAR
HA FALLECIDO
(Después de haber recibido los Santos Sacramentos y la Bendición Papal)

Y habiendo sido dispuesto su entierro para hoy lunes a las cinco de la tarde, sus hermanos que suscriben avisan a las personas de su amistad que deseen acompañar el cadáver para darle sepultura, que estén en el Cementerio de Colón a las cinco de la tarde, por cuyo favor les quedaremos agradecidos.

Habana, 21 de febrero de 1927.

María Rita, María del Carmen, Marcos y María Teresa Moré y del Solar; doctor Ezequiel García Enseñat y Víctor Vassallo.

728 1d. 21 feb.

FUNERARIA DE 1a. CLASE
Alfredo Fernández
SAN MIGUEL NUMERO 63
TELEFONO A-4348

El Sol ha de Apagarse

Algún día, por cierto, el sol ha de apagarse; pero esto no dice que debemos perder ahora la oportunidad de probar las nuevas tabletas Bacalaol del Dr. Richards.

Es casi increíble la rapidez con que empieza el BACALAOL DEL DR. RICHARDS su tarea de producir carnes, vitalidad, sangre roja, —en una palabra,—vida. Estas nuevas tabletas del más puro aceite de hígado de bacalao, módicas en precio, producen resultados sorprendentes en muy poco tiempo.

Las personas flacas, enfermizas, cansadas y débiles; las que necesitan rodear su cuerpo de carnes firmes y sólidas; los niños raquíticos, de huesos reblandecidos,—todo el mundo debe aprovechar el Bacalaol en seguida.

Una Tableta BACALAOL equivale, en valor nutritivo, a una cucharadita del más puro aceite, y, ¡qué resultados más rápidos! Casi en seguida empieza usted a notar lo bueno que le está resultando este magnífico tónico. Mejillas rellenas y rosadas, cuerpo fuerte y robusto, mente satisfecha y alegre, salud vibrante,—todo ello viene con el BACALAOL. Su precio es muy módico y lo venden todas las farmacias buenas.

Tabletas BACALAOL del Dr. Richards PARA ENGORDAR

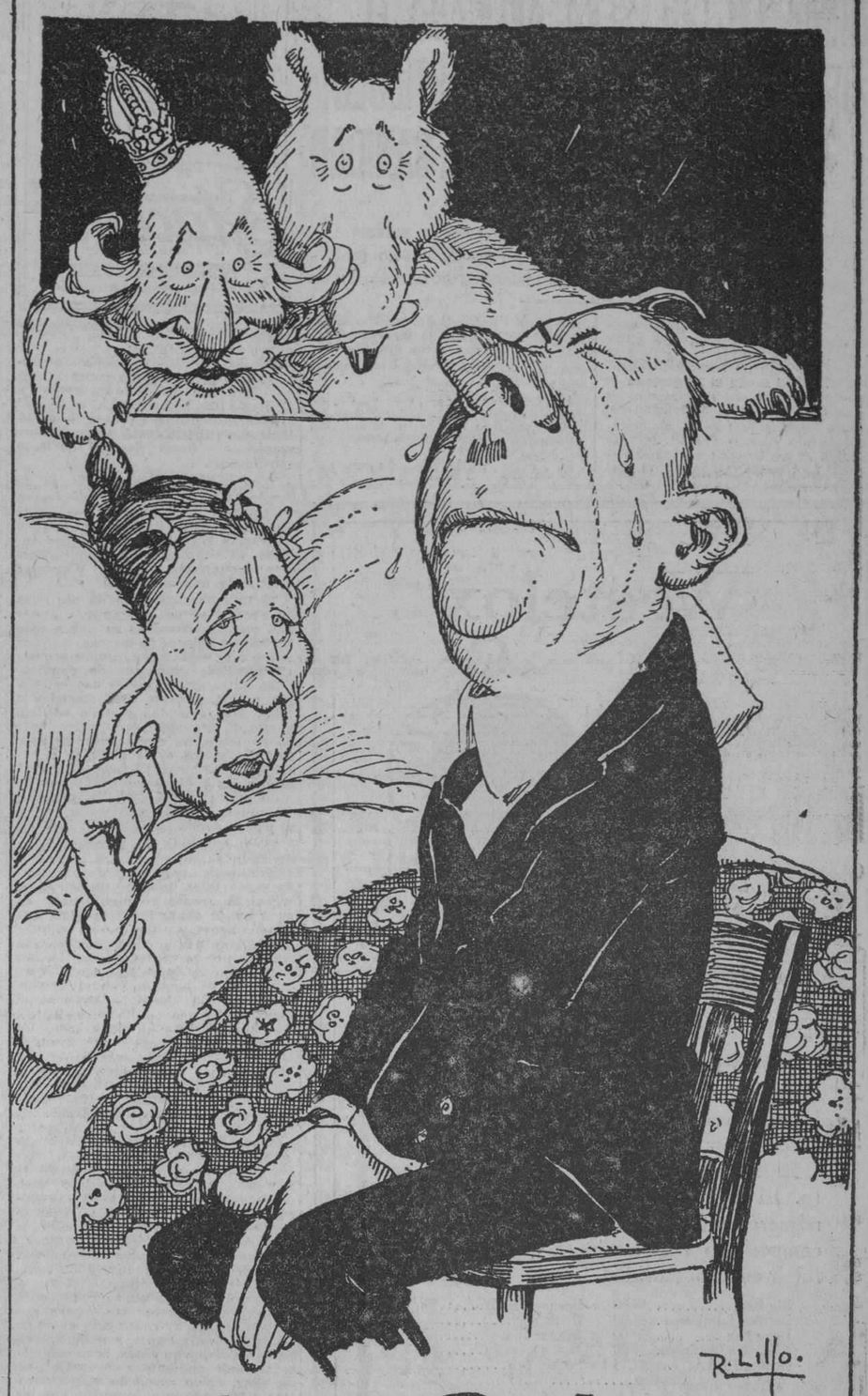

Oye, Bebito,
por si muero, vás á prometerme no volver á casarte ni á tomar otra cerveza que no sea
Polar
CLARA ESPECIAL
¡ASÍ SERÁS DICHOSO!
Cía CERVECERA INTERNACIONAL S. A.

CIGARROS
AGUILITAS

Fumando este excelente cigarro reunirá usted una interesante colección de 900 postales de los siguientes asuntos:

Del número	1 al 400	postales	fotográficas	artísticas.	
„ „	401 „ 650	„	„	de artistas de teatro.	
„ „	651 „ 750	„	„	de artistas de cine.	
„ „	751 „ 850	„	„	de atletas.	
„ „	851 „ 900	„	„	de artistas del Bataclán de París.	

Pronto tendremos disponibles los álbums para esas postales en nuestro Depósito de Simón Bolívar (Reina) número 1 y en nuestras Agencias del interior.

1439 7d 20

ANUNCIESE Y SUSCRIBASE AL "DIARIO DE LA MARINA"

M.E.C.D. 2016

NOTICIAS DE SANIDAD

FORMA EN QUE SERA APLICADO EL DECRETO QUE MODIFICO EL ARTICULO 54 DE LAS ORDENANZAS DE SANIDAD

La supresión del pasillo de $0.70 centímetros en los solares en que vaya a fabricarse un edificio, se entiende sólo para aquellos destinados a casas de apartamentos; no para los demás

En vista de los constantes contratiempos que se registraban entre los señores ingenieros y arquitectos con la Dirección de Ingeniería Sanitaria Nacional o con el Negociado de Ingeniería Local de la Habana en lo que se refería a la aplicación del Decreto Presidencial de 21 de Octubre próximo pasado por el cual se modificó el artículo 54 de las Ordenanzas Sanitarias vigentes, el Director de Sanidad, doctor Fernando Rensoli ha resuelto la interpretación que debe dársele a la modificación que por la Junta Nacional de Sanidad y Beneficencia se hizo.

De más está decir que el doctor Rensoli al dictar su resolución lo ha hecho teniendo en cuenta la opinión autorizada de varios ingenieros y arquitectos.

El criterio de la Dirección de Sanidad es el siguiente:

"El Art 54 de las Ordenanzas Sanitarias vigentes, en su inciso 16, dice: Tanto en los costados como en el fondo de las parcelas o solares de terreno, donde se vaya a construir un edificio, será requisito indispensable dejar pasillos de 0.70 centímetros.

"Por otra parte en el inciso 23 donde se habla de ampliaciones, en su párrafo segundo dice: — Estos pasillos podrán suprimirse, cuando en varias parcelas o solares de terreno se construya un solo edificio que comprenda varias viviendas (casas de apartamentos).

"Esta Dirección entiende por casa de apartamentos, únicamente aquellas casas construídas en una o más parcelas o solares de terreno, que por una o más entradas dan acceso a viviendas interiores que se comuniquen entre sí por medio de vestíbulos, patios, pasillos, etc., comunes a todas las viviendas y cuyo edificio no pueda ser amillarado o inscripto en el Registro, sino como un solo edificio, y que estos edificios o casas de apartamentos tengan de acuerdo con las Ordenanzas Sanitarias un individuo encargado de la limpieza de aquellos departamentos comunes al uso de todos los edificios.

"Esa supresión de pasillos se ha aplicado también a los pequeños apartamentos para viviendas, tomando como tales, los que especifica el inciso 25, (casas de inquilinato), en su párrafo segundo dice:—Los pequeños apartamentos que se alquilen por separado a una familia, deberán constar por lo menos de dos locales (sala-comedor y habitación)—Esta Dirección de acuerdo con el Artículo 54, en el inciso anteriormente mencionado (casas de inquilinato), no exige pasillos laterales entre los pequeños apartamentos con frente a la calle interiores, siempre que estos pequeños apartamentos no lo constituyan más de tres locales, con servicios sanitarios y cocina independiente. Aunque en el referido inciso dice que se autorizarán estos pequeños apartamentos, que deberán constar "por lo menos de dos locales"; como no se determina el máximo de los locales permitidos para conceptuarlos como pequeños apartamentos, y poder eximir de pasillos entre dichas viviendas, esta Dirección estima que no deben pasar de tres locales como antes se ha dicho, las viviendas que se conceptúan como pequeños apartamentos.

"El mismo problema se presenta al querer considerar las "casas gemelas", es decir, casas que se unen por su frente y fondo, y teniendo sus patios correspondientes, pero con entrada independiente para cada una de ellas, como casas de apartamentos; estimando esta Dirección que las tales casas deben conceptuarse como casas independientes".

Esta resolución del doctor Rensoli será impresa en circular, la que se distribuirá por todas las jefaturas locales de la República y se le facilitará asimismo, a cuantos la deseen conocer.

CONSERVA PEINADO EL CABELLO
Pídalo en Perfumerías, Farmacias, etc.

Westclox

Siempre a Tiempo

COMPRE Ud. un Westclox y siempre estará a tiempo. Un reloj Westclox en su bolsillo medirá los minutos tan bien como un despertador Westclox en su hogar.

El Buenos Dias A es el Westclox más barato. El Jack o'Lantern y el Glo-Ben tienen los números y las manecillas revestidos de una composición radioluminosa que los hace refulgir en la obscuridad.

Big Ben	$4.00	Buenos Dias B	$2.25
Big Ben Luminoso	$5.00	Black Bird	$3.00
Baby Ben	$4.00	Buenos Dias C	$2.75
Baby Ben Luminoso	$5.00	Jack o'Lantern	$3.75
Buenos Dias A	$1.75	Pocket Ben	$1.75
Glo-Ben	$2.75		

WESTERN CLOCK COMPANY, LA SALLE, ILLINOIS, E. U. A.
Fabricantes de Westclox Big Ben, Baby Ben, Pocket Ben, Buenos Dias

Si es Westclox es buen reloj

128

CONVIERTE CARROS VIEJOS EN NUEVOS

"ESSO" es el resultado de muchos años de experimentos en busca de un combustible para motores que diera buen servicio bajo condiciones anormales de uso, como son: "cancaneo", exceso de carbón y falta de fuerza.

"ESSO" es un remedio seguro para esas condiciones anormales, y dará nueva vida y nueva fuerza al motor más viejo.

Pruebe "ESSO hoy. Llene el tanque de su carro con "ESSO", y verá que su motor tiene más fuerza que nunca, y que el "cancaneo" ha desaparecido por completo.

"ESSO" se distingue por su color rojo.
Cuesta más que la gasolina—y lo vale.

De venta por

Rodríguez y Hermano, Marina 32.
De Ford y Cía., Infanta y Peñalver.
B. Adrover, Monserrate 31.
García y Hermanos, Galiano 1.
Automóvil Club, Malecón 50.
Ignacio Chávez, Amistad 144.
Antonio Pérez, Monte 306.
Cía. de Accesorios de Automóviles, Galiano número 45.
Blanco y Negro, Malecón 358.
Oscar de la Cruz, Concha y Fábrica.
Francisco Villaoz, 23 y F (Vedado).
Adolfo Caso, 17 número 26, Vedado.

WEST INDIA OIL REFINING Co. OF CUBA.-OFICIOS 40

1671 — 3d-20

NOTAS DE POLICIA

TELEFONOS DE LA POLICIA NACIONAL	
Primera Estación	M-7801
Segunda "	M-7802
Tercera "	M-7803
Cuarta "	M-7804
Quinta "	M-7805
Sexta "	M-7806
Séptima "	U-3807
Octava "	M-7808
Novena "	F-5890
Décima "	F-2097
Oncena "	A-7692
Doce "	I-4589
Trece "	I-2034
Luyanó "	I-2236

PRIMERA ESTACION

Por formar escándalo.
El vigilante 1806, detuvo a Santiago González García, de la Habana, de 32 años y vecino de Aguacate 49, y a Federico Trujillo, de Nassaur, de 63 años y vecino de Teniente Rey 78, porque en la bodega sita en P. Lacoste y R. del Brasil, formaban un fuerte escándalo.

Hurto de cepillos de dientes
Idolomiro Box y Casals, de Santiago de Cuba, de 34 años y vecino de la farmacia sita en P. Pérez número 74, denuncia que el menor Manuel García Cobo, de la Habana, de 12 años y vecino de Figuras número 6, en un descuido le hurtó de una vidriera doce cepillos de dientes, los cuales fueron ocupados en poder de Ceferino González, Teresa Alvarez, Concepción Vázquez, Elvira Sierra, Josefa Iglesias, las que manifestaron que los cepillos se los habían comprado al menor a razón de diez centavos cada uno. Del hecho se dió cuenta al Juez Correccional.

Maltrato de obra
Antonio Moreno y Rodríguez, de España, de 40 años y vecino de San Pedro número 2, fué asistido de lesiones leves en el centro de socorros, las que le fueron producidas por dos individuos hermanos, a los que solo conoce por René y Oscar. Cree Moreno que la agresión obedezca a que hace varios días él denunció a los hermanos del hurto de varias botellas de cognac, de unas cajas en el muelle, del que es capataz el lesionado.

Escándalo
El vigilante 1252, condujo a la estación a Ricardo Rojas y Rubio, de España, de 29 años y vecino de Bélgica 49, y Guillermo Ricard y Aguilera, de la Habana, de 26 años y vecino de Luzuriaga número 81, y a Mario Dopico y González, de Santa Clara, de 18 años y vecino de Santa Clara número 18, porque en el café sito en Avenida de Bélgica y General Rivas, formaban un gran escándalo.

Ocupación de un revólver
El vigilante 1859, practicó un registro en el auto manejado por Ignacio Santillano y de Sol, de Matanzas, de 29 años y vecino de Santa Rita 25, porque se le hizo sospechoso en el lugar donde estaba estacionado durante largo rato en Peña Pobre y Habana. Del registro resultó que en cojín del asiento trasero, llevaba un revólver marca Corzo, cargado con seis cápsulas. El Santillano manifestó que el revólver es de su propiedad y que lo usa para su defensa personal aunque sin licencia.

SEGUNDA ESTACION

Faltas a la policía
Crescencio Desquive Basabe, tripulante del vapor Séneca, fué arrestado por el vigilante 1057 porque al transitar por la calle de San Isidro, en traje de paisano, le dió un empellón y al requerirlo le faltó al respeto.

Una reyerta
Manuel Crespo Peláez, vecino de San Isidro 50, y Arsenio Cobián Valdés, de Damas número 13, sostuvieron una reyerta en la esquina de Damas y Jesús María.

Le rompió la azucarera
Rafael Leal Hernández, vecino de Jesús María 93, fué arrestado por el vigilante 699, porque al sostener una discusión con el dueño de la lechería establecida en Picota y Merced, arrojó para la calle una azucarera, rompiéndola.

Escándalo.
Eliseo Morasen, vecino de Norte número 4, en Marianao, fué acusado por el vigilante 935, de formar escándalo en Egido y Merced.

TERCERA ESTACION

Escándalo en un baile
El vigilante 373, conduce a la estación a Jorge Perezcano, de México, de 35 años y vecino del Hotel Bristol, porque en unión de otro individuo que se dió a la fuga, promovieron un fuerte escándalo en el salón de baile del cabaret Inferno, sito en San Martín y Aldama.

Escándalo
El vigilante 1485, detuvo a Benito Echevarría y Belanceti, de la Habana, de 40 años y vecino de Malecón 346, y a Reinaldo Vázquez, de la Habana, de 16 años y vecino de Zulueta 32, a los que acusa de formar un fuerte escándalo y tratar de reñir en J. de San Martín esquina a Brasil.

Se cortó
E. S. Hompe, de los Estados Unidos, de 70 años y vecino del Hotel Sevilla, fué asistido en el centro de socorros de una herida incisa en el labio inferior la que se produjo casualmente al estar comiendo con un cuchillo.

Faltas a la policía
El vigilante 635 acusa a Faustino Vázquez Lavado, de la Habana, de 24 años y vecino de Barnet 96, vendedor ambulante, de que lo reprendió en varias ocasiones a fin de que abandonara el lugar en Paseo de Martí y Avenida de Maceo, y este le faltó al respeto y no le obedeció.

Se inflamó el reverbero
Alejandro Basurti, de España, de 49 años y vecino de América Arias 57, fué asistido en el centro de socorros de quemaduras de primero y segundo grados en ambas manos, las que se produjo al inflamársele en su domicilio un reverbero de alcohol.

Un italiano impulsivo
El vigilante 121, acusa a Blas Soni, de Italia, de 43 años y vecino de Lamparilla 52, de que estando en General Carrillo y Paseo de Martí, le llamó la atención varias veces para que no transitara en dicho lugar mientras se daba la señal de parada, éste molesto le faltó al respeto. El acusado no niega los cargos y dice ser cierto, porque el vigilante lo tenía muy fastidiado.

Alcanzado por un tranvía
Miguel Hernández, de Santa Clara, de 69 años y vecino de Prado número 101, fué asistido en el Hospital de Emergencias de una herida contusa en el tercio anterior de la región occípito frontal, desgarraduras en la epidermis en el arco superciliar derecho y otras contusiones en distintas partes del cuerpo, las que se produjo de manera casual al tomar un tranvía en marcha y ser arrollado por este.

CUARTA ESTACION

Infracción sanitaria
Adolfo Fernández Marina, vecino de M. Pruna 4, por estar reclamado por infracción sanitaria.

Arrollado por un auto
Al transitar por Monte y Amistad, Simón Solar Herrera, vecino de Revillagigedo 4, fué arrollado por el automóvil 15634, que era manejado por Mario Valle, vecino de Virtudes 48, sufriendo lesiones en la pierna derecha y región supra-espinosa del mismo lado.

Choque
En la esquina de Monte y Amistad chocaron el automóvil 14951, que manejaba Leonardo Laredo Hernández, vecino de San Francisco 17 y el tranvía 495 de Marianao-Parque Central, que conducía el motorista Juan González Castillo, sufriendo averías ambos vehículos.

QUINTA ESTACION

Se le rompió un plato
Pedro Villanueva y García, de la Habana, de diez y seis años y vecino de Perseverancia cuarenta y tres, fué asistido en el centro de socorros de una herida incisa en el dorso de la mano izquierda, la que se produjo casualmente al rompérsele un plato que estaba fregando.

Abandono de domicilio.
Melania Rodríguez y González, de Sagua la Grande, de 17 años y vecina de M. Alonso 34, y denuncia que desde hace cuatro meses su esposo José Ramón Pérez Gomez, de la Habana, de 22 años y vecino de Avenida de los Presidentes y L, la ha abandonado, marchándose de su domicilio.

Rompió un toldo
Manuel Otero y Carreras, de España, de 23 años y vecino de Zenea 126, denuncia que el ómnibus 3348, transitaba por frente a su establecimiento se acercó tanto a la acera que le rompió un toldo que aprecia en la cantidad de cinco pesos.

Alcanzado por un auto
Rafael Sánchez y Franco, de la Habana, de diez y nueve años y vecino de Italia 143, denuncia que transitaba por Carrillo y Aranguren y fué alcanzado por el auto número 15126, manejado por Emilio Rojas y Alvarez, de España, de 23 años y vecino de Barcelona 3, el cual le hizo averías en la bicicleta, cuyo valor no puede apreciar.

Daños a una carretilla
Rogelio Jo, de Cantón, de 26 años vendedor ambulante y vecino de Cerro del Paseo 3, denuncia que teniendo su carretilla parada en Padre Varela y Villuendas, un auto del que no sabe el número se le fué encima ocasionándole daños a la carretilla y a la mercancía, dándose acto seguido a la fuga.

Embriaguez y escándalo
El vigilante 1668, detuvo y condujo a la estación a A. Warcon, de los Estados Unidos, de 36 años, vecino del Hotel Inglaterra, a Eduardo Rodríguez y Rodríguez, de la Habana, de 38 años y vecino de Labra 114, los que fueron reconocidos en el centro de socorros y certificado el médico que se encontraban en estado de embriaguez. El vigilante los acusa de que en el interior del café sito en Finlay y Avenida de Italia, promovieron un gran escándalo, rompiendo azucareras, vasos y copas. Requeridos de fianza no la prestaron y fueron remitidos al vivac.

Una amiga que muerde
El vigilante 669, detuvo a Juan Acosta Rodríguez, de la Habana, de 40 años y vecino de Esperanza 39, y a Perla Amador y Viñas, de la Habana, de 22 años y vecina de Zequeira 48, porque en la sociedad El Botón de Rosa, sita en Gervasio y Salud, formaron un gran escándalo. El Acosta manifestó que el escándalo se produjo porque su compañera de baile lo había mordido en la cara. La Amador dijo ser cierto que lo había mordido porque su compañero de baile miraba mucho para otra mujer.

SEXTA ESTACION

Amenazas
Alfredo Rodríguez Cañal, vecino de Corrales 232; Francisco Alvarez Martín, de Monte 397, y Juan Michel, vecino de Primera sin número, en Arroyo Apolo, fueron arrestados por el vigilante 826. Dijo el vigilante que Michel le denunció que el Rodríguez le había comprado una manta, negándose después a abonarle su importe, y en esos momentos se presentaron el Rodríguez y el Alvarez y amenazaron a Mitchell y le faltaron al respeto.

Maltrato de obra
Margarita Cárdenas Ponce, vecina de Revillagigedo 151, denunció que al transitar por Reina y Rayo, fué maltratada de obra por José Bejaga, vecino de Sitios 109, el que le pegó con un black jac, porque ella se niega a vivir con él.

Reyerta
El vigilante 1448 arrestó a Antonio Orosa Ares, vecino de Paula 83, y a César Fernández, vecino de San Joaquín y San Ramón, a los que sorprendió en reyerta en Reina y San Nicolás. Ambos se hallaban ebrios.

SEPTIMA ESTACION

Se cayó de la cama
En el centro de socorros fué asistido Gregorio Contreras, de la Habana, de 14 años, y vecino de Virtudes 148, de una contusión sobre la muñeca derecha, la que se produjo casualmente al caerse de la cama donde dormía.

Con una botella
Juana Quiñones, de la Habana, de 40 años y vecina de Animas 187, fué asistida en el centro de socorros de desgarraduras de la piel en la mano derecha, las que se produjo casualmente al rompérsele en la mano una botella.

Un menor que tira piedras.
Evelio Wong, de China, de 21 años, vecino de San Miguel y Hospital, fué asistido en el centro de socorros de desgarraduras de la piel diseminadas por el antebrazo izquierdo y tórax, las que le produjo un menor que le tiró piedras porque le quitó varios plátanos que había hurtado en su establecimiento.

Menor que se cae
En el centro de socorros fué asistido Juan Díaz, de la Habana, de 5 años vecino de San José 113, de una herida contusa en la región malar izquierda, la que se produjo al caerse en el patio de su domicilio, estando jugando con otros menores.

Se cayó de una silla
En el Hospital Municipal fué asistida Lourdes Sandoval, de la Habana, de tres años y vecina de Zanja 137, de contusiones en la región deltoidea, las que se produjo de manera casual, al caerse de una silla en su domicilio.

Con una puntilla
En el Hospital de Emergencias fué asistido José Rodríguez, de la Habana, de 26 años y vecino de San José 127, de una herida punzante en el tercio superior del antebrazo izquierdo, las que se produjo al tropezar con el codo con una puntilla que tenía una tabla.

Escándalo en el Frontón.
En el centro de socorros fueron asistidos Nemesio Grande, de España, de 39 años y vecino de Neptuno 219, de pequeño hermatoma en la región mentoniana, y Odón Sanabria, de España, de 43 años y vecino de Compostela 139, el cual había ingerido bebidas alcohólicas, y formaron un gran escándalo en el frontón Jai Alai, siendo detenidos por el vigilante 917.

Querían cegarlo
En el Hospital Municipal fué asistido Pedro López, de España, de 54 años y vecino de Infarta 66, de congestión conjuntival en ambos globos oculares, las que le produjo un desconocido al tirarle una substancia desconocida en los ojos, sin que sepa el motivo que tenga para ello.

OCTAVA ESTACION

Un auto averiado
Amado Pérez Leal, vecino de Omoa 49, denunció que dió a trabajar un auto de su propiedad a José Antonio Leiva González, vecino de la Calzada de la Playa número 2, y al devolverle la máquina, notó que tiene averías por valor de 50 pesos.

Robaba tasajo
El vigilante 1176 arrestó a Juan Amado Ledón vecino de Picota 52 porque en unión de otro individuo que se dió a la fuga, lo sorprendió cuando hurtaba un fardo de tasajo en una bodega del Mercado Unico.

Ebrio que pega
El vigilante 1067 arrestó a un individuo de raza blanca, que estaba ebrio y se negó a dar sus generales, por acusarlo el menor Alfredo Laza, vecino de Zequeira 11, de que en la esquina de Zequeira y Fernandina, lo maltrató de obra, causándole lesiones en el cuello.

NOVENA ESTACION

Maltrato de obra
Agustina Morales, vecina de 22 entre 11 y 13, acusó a Cristóbal Fernández, de su mismo domicilio, de haberle maltratado de obra, en la casa donde residen.

Faltas a la policía
Denunció el vigilante 866 que al requerir a Maximino Rodríguez y Varela, vecino de 17 y A, por estar estacionado con un automóvil en 23 y O, le desobedeció.

DECIMA ESTACION

Por sospechoso
Aurelio Peña García, vecino de Monte 331, fué acusado por el chofer del doctor Cuéllar, de haberlo sorprendido cuando trataba de penetrar en una casa en construcción en N y 21, estimando que lo hiciera con ánimo de hurtar algo.

Por detener a un caballo
Oscar Facenda Domínguez, vecino de San Rafael 145, sufrió lesiones en la nariz al agarrar un caballo de un carro fúnebre cuya animal se había espantado, en el Cementerio de Colón.

Maltrato de obra
El vigilante 304 arrestó a Manuel García Alfonso, de Mazón 32, y a Pedro Agiliero Riverol, de Valle 69, por haberlos sorprendido en reyerta en el parque Aguirre, acusando también a Alberto Colomer Clark, de Valle 69 y a Mario García Alfonso, de Mazón 32, por haber maltratado a Agiliero.

ONCENA ESTACION

Hurto de una cartera
Eduardo Basora Mateo y su hijo Abelardo Basora Domingo, vecinos de Jesús del Monte 63, denunciaron que viajaban en un tranvía por la Calzada de Infanta y en un descuido le sustrajeron al primero una cartera conteniendo la suma de cinco pesos, sospechando que fuera autor del hecho José Fernández, vecino de Hospital 9. Este negó los cargos.

Exceso de velocidad
El vigilante 429 denunció que los ómnibus 43, de La Zenaida y el número 4, de Las Mercedes, transitaban con excesiva velocidad y en regateo por Infanta y Estévez, siendo manejados dichos ómnibus por Antonio Beltrán Carbonell, vecino de Zaldo y Pereira y Ramiro González Artidiello, de Villanueva 8, respectivamente.

Un escándalo
El vigilante 223 arrestó a Ramiro Echeverría, vecino de San Cristóbal 23, porque en la esquina de Cerro y Primelles promovía escándalo.

DUODECIMA ESTACION

Un choque
Avelino Vázquez Rodello, vecino de Salud 161, sufrió lesiones en distintas partes del cuerpo, al bajar de un ómnibus en la esquina de Jesús del Monte y Luyanó, y ser alcanzado por el ómnibus 4 de la Vía Rápida, que era manejado por Manuel Migueles, vecino de A entre Luz y Pocito.

Le ocupó una navaja
El vigilante 695 arrestó a Edito Fernández Fundora, vecino de San Leonardo 32, porque al registrarlo en la esquina de Toyo, le ocupó una navaja barbera.

Se cayó de una escalera
Armando Fernández Pena, vecino de la calle de Paz, sufrió lesiones diseminadas por el cuerpo, al caerse de una escalera en su domicilio.

DECIMA TERCERA ESTACION

Uno que se cae
Al caer al suelo en el baño de su domicilio, sufrió una herida contusa en el brazo derecho, José Orihuela, vecino de Bellavista y Primera.

No paga e insulta
Cayetano Descalzo, vecino de Lagueruela y Tercera, denunció que fué vejado y amenazado por Juan Beltrán, de Jesús del Monte 648, al ir a su domicilio a cobrarle una cuenta.

Faroles rotos
Francisco Meigides, vecino de Jesús del Monte 162, y capataz del alumbrado público, denunció que el farol situado en Lawton y Vista Alegre, apareció roto ayer, apreciando el daño en la suma de tres pesos.

FRAC SMOKING Y CHAQUET
CASA INTERNACIONAL
TRAJES A LA MEDIDA PLAZOS Y CONTADO
UNICA CASA EN ALQUILER DE TRAJES DE ETIQUETA
AVE. SIMON BOLIVAR 84 (REINA) TELEFONO A-7397

1797 — 5 d 20

PARA TEÑIR ROPA
SEDA, LANA, LINO Y ALGODON
SUNSET
ES LO MEJOR

NEW ORLEANS

en 44 horas por el hermoso y rápido vapor

MUNAMAR

(7500 tons)

Sale de los muelles Munson Terminal, Habana, todos los Martes a las 4 p. m. y de New Orleans todos los Sábados.

MUNSON STEAMSHIP LINES

San Ignacio y Desamparados, Habana.

Teléfonos: M-6961, M-6962 y M-6963

1d-21

Horma Walton

EL CALZADO FLORSHEIM

Los hombres que quieren calzar siempre su pie con el mejor estilo, usan zapato Florsheim.

Siempre posee estilo, calidad y supremo.

De venta en todas las casas donde venden calzado fino.
Sírvase escribirnos si no hay agencia en su población.

THE FLORSHEIM SHOE COMPANY
Manufactureros — *Establecida en 1892*
CHICAGO, ILL., U. S. A.

La fábrica más grande del mundo de calzado fino para caballeros. Busque la marca en el calzado.

The Florsheim Shoe

X-147

EN TABACOS Y CIGARROS Partagás y nada más
HABANA

N. Gelats & Co.
BANQUEROS
HABANA
Aguiar 106-108

Vendemos cheques de Viajeros Pagaderos en Todas Partes del Mundo y Cartas de Crédito Circulares en las mejores Condiciones
"SECCION DE CAJA DE AHORROS"

Recibimos Depósitos en esta Sección Pagando Interés de 3 por 100 Anual
Todas estas operaciones pueden efectuarse también por correo

M.E.C.D. 2016

El Reinado de la Locura

Dentro de pocos días, veremos con la mayor naturalidad, desfilar vestimentas disparatadas, colores rabiosos, antifaces absurdos...

Gritos desgarrados, frases de mejor o peor gusto, bromas mas o menos atrevidas...

Estimada lectora, sabemos que usted está pensando en la confección de un disfraz que, caprichoso desde luego, esté revestido de la mas primorosa elegancia.

¿Podríamos atrevernos a rogarle nos confiase su orden?

Disponemos de un sinfin de telas apropiadas, de toda clase de adornos de fina fantasía...

Y en nuestro Departamento de Confecciones, le ayudarían a usted a seleccionar algún precioso modelo...

Además, puede usted tener la seguridad de que, dentro dentro de la valía del trabajo, le resultaría muy barato.

Lea estos detalles que siguen; le interesarán:

TARLATANAS. A 10 c. y 18 c.
CRETONAS con una yarda de ancho. A 28 c.
TISSUS doble ancho. A 45 c.
METLINAS. A 65 c.
PEINETAS de gran fantasía. Desde $1.90.
MANTONES VENECIANOS, todos colores. A $12.50.
MANTONES ESTAMPADOS, estilos variadísimos. A $15.50.

Si usted desea emplear mas, mucho mas dinero, en cualquiera de estos artículos reseñados, como en todos los demás, sírvase decírnoslo. Nuestra escala de precios y calidades, hasta las mas fastuosas, es infinita.

ZENEA (NEPTUNO) La Filosofía Y SAN NICOLAS

JOYERIA "El Gallo"
HABANA Y OBRAPIA — TELF. A-2758

Ahora y después

Usted debe visitardos ahora para que se beneficie con los precios a que estamos vendiendo todos nuestros artículos, y después... porque ya instalados en San Rafael e Industria, la amplitud de nuestros salones le permitirá seleccionar más cómodamentee el objeto de arte o la joya fino que desee poseer.

Sandalio Cienfuegos y Caz

"POR FIN LIMPIOS!"

EL Polvo de Dientes Calox al mezclarse con el agua produce oxígeno; poderoso antiséptico que neutraliza todo olor desagradable emitido por partículas de alimentos que se alojan entre los dientes.

Su contenido de cal, por otra parte, contrarresta el decaimiento de la dentadura.

Por estas dos razones principales, todo dentista prefiere y recomienda Calox; teniendo además la cualidad de blanquear notablemente los dientes y de conservar sanas las encías.

Calox se ofrece también en pasta, conteniendo las mismas cualidades higiénicas que el polvo, para aquellas personas que prefieren esta forma conveniente de dentífrico.

De venta en las farmacias y droguerías.

McKESSON & ROBBINS
New York, N. Y.

¡CURE SU CATARRO!

EL GRIPPOL

Es una medicación de gran éxito en el tratamiento de la grippe, tos, catarros, bronquitis, tuberculosis pulmonar, laringitis y todos los desórdenes del aparato respiratorio.

DOSIS:

Para adultos, cuatro cucharadas al día.
Para niños, consúltese el folleto que acompaña al frasco.

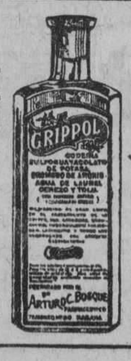

Rechacese de plano toda sustitución

LABORATORIO DEL DR. A. C. BOSQUE
TEJADILLO 36, HABANA

PARA ANUNCIOS:
HIGINIO GARCIA Y GARCIA
PROPAGANDAS COMERCIALES E INDUSTRIALES
POCITO Y SAN LAZARO VIBORA — TELF. I-4798

HABANERAS

DANS LE MONDE

DESPEDIDA

El Conde de la Mortera.
Y el Conde de los Andes.
Aristocráticos viajeros que han sido objeto de todo género de agasajos durante su estancia en la Habana.
Con el primero, personalidad ilustre por su nombre, su historia y sus prestigios, nos ha visitado la mayor de sus hijas.
Gabriela Maura.
Señorita encantadora.
De su paso por esta sociedad deja una estela de simpatía la blonda y bella madrileñita.
En el gran hotel Almendares, instalados a todo lujo con su numerosa servidumbre, han venido disfrutando de una temporada gratísima.
En la mañana de hoy emprenderán su viaje de regreso por la vía de la Florida.
Van primero a Washington.
Por breves días.
Después tomarán en el puerto neoyorquino el vapor que ha de devolverlos a España.
Vuelven a su mansión condal.
En la Corte.

DIA DE RECIBO

At home.
Eugenia Segrera de Sardiña.
La distinguida dama, tan estimada en nuestra mejor sociedad, tiene señalado para hoy su recibo correspondiente a los terceros lunes de mes.
Será por la tarde.
De cinco a siete.

JOCKEY CLUB

En víspera de una fiesta.
Fiesta semanal.
Es la del **Jockey Club**, tradicional de los martes, siempre tan animada y tan lucida.
Innumerables los **parties** que están concertados por elementos de nuestra mejor sociedad.
De los Condes del Rivero.
Para treinta cubiertos.
Otro de treinta, del señor Fico Fernández Casas y su bella y gentilísima esposa, Lolita Hechavarría.
Del señor Cagiga y su esposa, la elegante dama María Luisa Gómez Mena, para un grupo del gran mundo, matrimonios en su mayor número.
De los distinguidos esposos Ernesto Sarrá y Loló Larrea con treinta cubiertos.
Otro **party** elegante, de la señorita Chona Martínez, para un grupo de muchachas jóvenes.
De Julio Blanco Herrera.
De Aurelio Collazo.
Del doctor Marius Lamar.
Entre otros más, de los jóvenes esposos Manolo Carreño y Ana Luisa Llansó, Laureano López y Carmela Alió y Pablo de la Llama y Alice Steinhart.
De Mrs. Alice de Bolet.
De Mr. y Mrs. Casanova.
De Miss. Florence Steinhart.
Y entre otros más, el **party** de Mr. Charles Flynn, vicepresidente del **Jockey Club**, y su distinguida esposa.
El baile desde primera hora.
Con la orquesta de Naddy.

UNA NOCHE DE CABARET

Fija la fiesta.
Al llegar esta época.
No es otra que la del **Vedado Tennis Club** acordada para el miércoles próximo.
Una noche de cabaret.
Denominación típica.
Esta vez, a diferencia de los anteriores años, se desarrollará en los jardines de la aristocrática sociedad.
Allí, en el piso de granjito, reinará el baile desde las once en adelante, a los acordes de dos orquestas.
Habrá cena.
Y regalos de juguetes.
Las solicitudes de mesas, numerosas a la fecha, sólo se admitirán hasta el día de hoy.
Improrrogable el plazo.
Conviene advertirlo.

RUMBO A EUROPA

Un adiós.
Que aquí recojo.
Están despidiéndose de sus amistades el doctor Juan de Dios García Kohly, hermano de nuestro Embajador en la Corte de España, y su esposa, la distinguida señora Renée G. de García Kohly.
Dentro de breve término saldrán de viaje con dirección a Europa.
Van a París.
Para fijar allí su residencia.

EL TE DEL JUEVES

Fiesta nacional.
El jueves próximo.
Conmemoración en esa fecha del 24 de febrero del glorioso Grito de Baire.
Monsieur Gamard, queriendo rendir culto a la solemnidad del día, ha dispuesto que se celebre un **té** en el hotel Almendares.
Será en la terraza.
Con baile toda la tarde.
Apenas difundida la noticia han comenzado los pedidos de mesas.
La víspera no faltará en el elegante hotel la acostumbrada fiesta
Fiesta de los miércoles.
El día de moda en Almendares.

EN VIAJE DE REGRESO

De París.
En viaje de regreso.
A bordo del trasatlántico **Cristóbal Colón**, que arribó a puerto en la tarde del sábado, llegaron el distinguido caballero Laureano Roca y su bella esposa Graziella Ecay.
Vuelven complacidísimos de su viaje de boda por importantes capitales de Europa.
Reciban mi saludo.
De afectuosa bienvenida.

UNA NOCHE CUBANA

Grata la noticia.
Divulgada por la crónica.
El Casino, nuestro gran Casino de la Playa, dispónese a celebrar la festividad patriótica del jueves.
Tanto el salón como la terraza serán engalanados típicamente.
Banderas, palmas, escudos...
En alegóricas combinaciones.
Con la orquesta de Robinson alternará en los bailables el Sexteto Habanero.
Una noche cubana.
Llena de atractivos.

EN LA TARDE DEL VIERNES

Confirmada mi información.
Por completo.
Será formalizado oficialmente el miércoles el compromiso de la señorita Cristina Gómez Mena y el joven Pepe de la Sota.
La encantadora señorita tendrá un recibo en la tarde del viernes.
Recibo sencillamente.
Sin fiesta.

Contnúa en la página SIETE

LE TRIANON
JOYERIA Y OBJETOS DE ARTE

JOYERIA FINA..

...para satisfacer el gusto más exigente. Nuestro departamento de joyas es notable por su variedad y porque cada alhaja es una acabada y exquisita creación.

SALVADOR FONDÓN
REGALOS ARTISTICOS
GALIANO 91 CASI ESQ. A SN. RAFAEL

¡Nó Descuide Sus Riñones!

¿LA espalda adolorida le mantiene hecho un desgraciado? ¿Sé levanta usted por las mañanas lerdo y envarado; sobrellevándose el resto del día a duras penas para desempeñar sus labores? Si es así, es tiempo de que sospeche de sus riñones.

Dolor de espalda es con frecuencia la primera señal de que los riñones están en desorden. Si no se presta atención, hay peligro de que se haga presente la hidropesía, arenillas, reumatismo ó mal de Bright.

¡No se haga esperar! Si sus riñones necesitan atención, tome las *Píldoras de Foster*. Han sido preparadas especialmente para la debilidad de los riñones y han dado prueba de sus méritos en millares de casos.

Las *Píldoras de Foster* tienen un record de cincuenta años de éxito—se usan y recomiendan en todo el mundo. Déjese guiar por la feliz experiencia de otras personas, para escoger las *Píldoras de Foster* para tratar su propio caso.

PILDORAS DE FOSTER
PARA LOS RIÑONES
De venta en todas las boticas

BENDICION DE UNA BANDERA DE LAS ESCUELAS PIAS

Un acto hermoso tuvo lugar ayer en las Escuelas Pías de la Habana: la bendición solemne de la bandera del plantel y un homenaje al Muy Rdo. P. Ramón Castellví, Provincial de las Escuelas Pías de Cataluña, Cuba y Méjico.

A las 8 a. m. penetramos en el gran templo de la religión y de la ciencia, siendo recibidos amablemente por el estimado P. Miguel Simón.

Poco después hicieron su entrada los padrinos de la ceremonia: la distinguida e interesante dama Carmen Flores de Menéndez y su esposo el estimado comerciante D. Manuel Menéndez; fueron recibidos por la comunidad y alumnos en perfecta formación.

BENDICION DE LA BANDERA

Seguidamente dió principio el acto de bendecir la bandera de las Escuelas Pías con el ritual acostumbrado. Ofició el Prepósito de la Escuela Pía de la Provincia de Cataluña, revestido de Capa, sirviendo de padrinos los esposos Menéndez-Florez, que regalaron al colegio la bandera.

Es un delicado trabajo bordado en oro y seda con los atributos de la Escuela Pía. El dibujo fué ideado por uno de los escolapios que ocupa puesto importante en su orden. La bandera fué confeccionada en los afamados talleres de "Fin de Siglo".

Resultó éste un acto hermoso y conmovedor.

MISA SOLEMNE

Después se efectuó la misa solemne a toda orquesta, oficiando el Secretario del Provincial Rdo. P. José Ma. Jaume ayudado por los PP. Luis Company y Antonio Lobo.

El sermón estuvo a cargo del Rdo P. Rector Miguel Simón quien eligió el siguiente tema: "Este día será de eterna memoria para nosotros"

Felicito a los padrinos, pidiendo para ellos una bendición especial.

Las comunidades de San Rafael y Guanabacoa, acompañadas al armonium por el P. Evaristo Ullastres y bajo la dirección del P. Pedro Rafer, realizaron plausible labor nacional.

El altar lucía artístico y delicado adorno verificado por el Hno. Salvador Brugarolas.

Los esposos Menéndez fueron muy felicitados por su rasgo altruista.

HOMENAJE AL RDO. P. PROVINCIAL

Terminada la parte religiosa se organizó el homenaje al P. Castellví. Presidieron el acto el festejado y los PP. Santiago Ollé, Miguel Simón, Modesto Roca, Dres. Galarreta, Aramburo, Machado los esposos Menéndez-Florez y los periodistas Eugenio Blanco, Francisco López, Tomás de la Cruz y Cruz Muñoz. El alumno señor José María Revilla pronunció un conceptuoso discurso en nombre de sus compañeros, dando la bienvenida al P. Castellví. Recibió prolongados aplausos.

El Provincial general de Cataluña contestó al joven Revilla en elocuentes frases dando un viva a Cuba y a las Escuelas Pías.

MATCH DE BASKET BALL

A las 10 a. m. tuvo lugar un gran match de basket ball por los alumnos en honor del Provincial y padrinos de la fiesta.

El profesor de cultura física del colegio señor Julio Loustalot, organizó dos bandos el Rojo y el Azul.

Ambos ejecutaron una delicada labor en el match, bajo la dirección de su competente profesor.

Resultó triunfante el bando Rojo, recibiendo entre aplausos, una artística copa de plata, obsequio de los padrinos.

La interesante dama Sra. Carmen Florez de Menéndez, hizo entrega de la copa al capitán del bando Rojo.

Muy lucidas resultaron estas fiestas en las Escuelas Pías de la Habana, por lo que felicitamos al Rector P. Miguel Simón y a los padrinos, Sra. Carmen Florez y Manuel Menéndez.

Lorenzo BLANCO

GRANDES ALMACENES

Fin de Siglo

Esplendoroso Concurso de Fantasía, de Belleza y de Elegancia ha de ser

....el Gran Baile de la Crónica

que se celebrará el próximo día 26 en el Teatro Nacional. Con decir que ese Baile está siendo organizado por los observadores profesionales de la elegancia y de la gracia femeninas en nuestros salones, queda sugerida ya la importancia de ese acontecimiento social. NO DEMORE MAS LA CONFECCION DE SU TRAJE. Recuerde que los TALLERES DE LOS ALMACENES FIN DE SIGLO, por la amplitud de sus recursos, por la rapidez de sus procedimientos, la eficacia de su organización y su bien probado gusto, pueden darle pronta y completa satisfacción a todos sus deseos, confeccionándole, a poco costo, un atavío exquisito...

Para sus Camas

Bella Colección de Sobrecamas de Tul color París, con vuelos y finos bordados

La hemos clasificado en tres grupos, de los cuales el primero es el que aparece ilustrado en

El Diseño

Grupo A:
De 170 x 230 cms. . . a $7.90
De 230 x 250 " . . a $8.90

LOS OTROS DOS GRUPOS

Grupo B:
En iguales dimensiones, pero calidad superior: a $8.80 y $9.80 respectivamente.

Grupo C:
Sobrecamas de los mismos dos tamaños que las anteriores, en calidad insuperable, a $9.00 y a $10.00, respectivamente.

¿DESEA USTED

un fondo para estas sobrecamas, en satén, liberty de algodón o seda, seda espejo, burato o cualquier otra tela propia para el caso? Nosotros se la confeccionamos a la orden, adaptando el precio con las mismas rebajas que hacemos en las Sobrecamas anteriores.

Venta Especial

TAPETES DE CRASH DE LINO, BORDADOS EN COLOR, CON HILOS INDESTEÑIBLES. Los tenemos en forma redonda, cuadrada o rectangular. Precios extraordinariamente rebajados:

Cuadrados:	de 15 x 15"	desde $1.20
	„ 18 x 18"	„ 1.65
	„ 24 x 24"	„ 2.25
	„ 30 x 30"	„ 3.00
	„ 36 x 36	„ 3.25

Con dobladillo de ojo alrededor.

Redondos:	de 15 x 15"	desde $1.10
	„ 18 x 18"	„ 1.55
	„ 24 x 24"	„ 2.25
	„ 30 x 30"	„ 2.75
	„ 36 x 36"	„ 3.20
	„ 44 x 44"	„ 4.35
Rectangulares	„ 18 x 36"	desde $2.15
	„ 18 x 54"	„ 2.50
	„ 18 x 72"	„ 3.25

Ropa de Cama

A $9.50 el juego de cama de warandol de unión, calado y bordado al pasado, a elegir entre doce preciosos modelos.

A $12.75 el juego de cama de warandol de medio hilo, primorosamente calado y bordado al pasado.

A $24.75 finísimos juegos de cama de warandol español de PURO LINO, combinados con calados, punto de incrustación y bordados.

SABANAS DE CALIDAD "IDEAL"

con dobladillo de ojo hecho a mano. De 54 x 90" a $1.90 de 63 x 90, a $2.10; de 72 x 90" a $2.25 y de 81 x 99, a $2.75.

FUNDAS, HACIENDO JUEGO

De 18 x 36", a $0.85; de 18 x 45", a $1.00; de 18 x 60", a $1.15.

Cuadrantes haciendo juego, de 24" x 24", medida interior, a $1.25.

SABANAS "VICTORIA"

de magnífico warandol, el cual sustituye muy bien al lino. Los dobladillos de ojo hechos a mano.
De 54 x 90", a $2.10; de 63 x 90", a $2.25; de 72 x 90", a $2.50 y de 81 x 99", a $3.00.

FUNDAS, HACIENDO JUEGO

De 18 x 36", a $0.90; de 18 x 45", a $1.10 y de 18 x 60" a $1.25.

CUADRANTES, HACIENDO JUEGO

De 24 x 24 pulgadas, medida interior, a $1.50.

Para el detalle chic — los Almacenes Fin de Siglo

EL 24 DE FEBRERO Y LOS EMIGRADOS REVOLUCIONARIOS CUBANOS

Esta patriótica institución, fiel a su programa de honrar y tributar honores a todas las efemérides de nuestra historia, ha resuelto celebrar un acto en la estatua del maestro, en el Parque Central, a las diez de la mañana del día 24 de febrero, aniversario de aquel amanecer glorioso que tuvo su Sol en Baire, el año 1895. En ese acto harán uso de la palabra en nombre de los Emigrados, dos viejos patriotas, miembros ambos de la Convención Cubana de Key West; Francisco Calderón y Rodríguez y Ramón Rivera y Monteresi. En nombre de los ideales que defendieran los cubanos dignos, invito por este medio a las autoridades de la República, a las instituciones patrióticas, Veteranos, Columna de Defensa Nacional, Escuelas Públicas y privadas, instituciones fraternales y al pueblo en general, para que en la mañana de dicho día a las nueve concurra a la calle de Egido esquina a Sol, para desde allí marchar con una banda del Ejército hasta el Parque, rogando a todos que aunque sea una flor depositen en ese día de gloria, a los pies del Maestro que todo lo ofrendó por la libertad de Cuba.

Habana, febrero 21 de 1927.

Dr. Juan Ramón O'Farrill, presidente; Raoul Alpizar y Poyo, secretario de correspondencia.

Grandes existencias de Instrumentos para Bandas y Orquestas, con todos sus accesorios y anexos y su música instrumentada.
REPERTORIO COMPLETO DE OPERAS Y LITERATURA MUSICAL
OBRAS DE TEXTO DE TODOS LOS CONSERVATORIOS Y ACADEMIAS Y MUSICA CLASICA Y POPULAR
VIOLINES-MANDOLINAS-GUITARRAS-ECT. CUERDAS Y ACCESORIOS.

SALVADOR IGLESIAS
ALMACEN DE MUSICA E INSTRUMENTOS
SAN RAFAEL 46
M-1388 y M-4947

M.E.C.D. 2016

SOCIEDADES ESPAÑOLAS

DE LA ASOCIACION CANARIA

ALTO EJEMPLO DE AMOR A LA COLECTIVIDAD DAN TRES DISTINGUIDAS SEÑORITAS CUBANAS RESIDENTES EN EL POBLADO DE GUAYOS.— CUMPLIERON BRILLANTEMENTE LA PATRIOTICA SOLICITUD QUE HUBO DE HACERLE EL PRESIDENTE DE LA SECCION DE PROPAGANDA.— BELLO EJEMPLO, DIGNO DE IMITARSE POR TODOS AQUELLOS QUE SE ENCUENTRAN EN EL CASO DE ESAS TRES SEÑORITAS, QUE SABEN HONRAR DIGNAMENTE LA PATRIA CHICA DE SUS AMANTES PADRES, ENGRANDECIENDO A LA QUE ES DIGNA REPRESENTACION DE LA MISMA EN ESTE PAIS.

Hermoso ejemplo, y proceder simático y generoso, es el que han ofrecido a la Asociación Canaria tres hermosas damitas cubanas, residentes en el poblado de Guayos, en la provincia de Santa Clara. Son ellas las señoritas María e Isabel Cáceres y Francisca Fonseca, las que, dando una prueba más del cariño que hacia esa institución sienten, han cumplido de manera brillantísima la solicitud que a la misma hiciera el digno presidente de la Sección de Propaganda, don Andrés Nóbregas Mayorquín.

Proceder que bien puede servir de ejemplo a las muchas personas que se encuentran en el mismo caso de esas tres damitas, que saben honrar de manera elocuente y digna la patria chica de sus amantes padres.

Más de lo que pudiéramos decir nosotros, lo expresa, en términos amplios, la hermosa carta que las mencionadas señoritas han dirigido al presidente de la Sección indicada, y que dice así:

"Guayos, febrero 16 de 1927.

Señor presidente de la Sección de Propaganda de la Asociación Canaria.— Paseo de Martí, 107.

Habana.

Señor:

Estando accidentalmente en esa capital el día catorce de noviembre último, fecha en que se descubrió en el hermoso pabellón de Administración de la casa de salud Nuestra Señora de la Candelaria, el retrato del que fué primer administrador de la misma, gratamente recordado por todos, señor Juan Mederos y Lorenzo, a cuyo acto concurrimos acompañadas de nuestro padre el señor Francisco Cáceres Hernández, nos fueron entregadas seis boletas de inscripciones con la súplica de que consiguiéramos dos nuevos asociados cada una y los remitiéramos a la sección de su digna presidencia; en tal virtud, y conociendo también que, como oriundas de Canarias, nos está encomendado este deber, tenemos hoy la satisfacción de enviarle, debidamente llenas, las aludidas boletas con los nombres de los asociados a quienes hemos inscripto, y adjuntamos también un cheque a la orden del señor presidente general de la Asociación Canaria y suscrito por el señor Francisco Cáceres, por la suma de cuarenta y ocho pesos moneda oficial, para pagar los cuatro recibos de cuotas adelantadas por seis meses, correspondientes a los nuevos socios señores Antonio Denis Hernández, Ciriaco Vera Paz, José Torres Ortega y Antonio Nieves Díaz; siendo por cuotas mensuales las de los otros dos nuevos socios Juan Guelmes Fonseca y Mariano Hernández Lorenzo, el primero de once años de edad y el de un mes de nacido el segundo. El motivo de la demora ocurrida en no haberle remitido antes estas boletas ha consistido en que en esta finca en que radicamos están todos asociados, y tuvimos, por lo tanto, que buscarlos fuera de ella.

De usted muy respetuosamente,

(Firman) María Cáceres, Isabel Cáceres, Francisca Fonseca".

Véase también el escrito, que en contestación a la anterior carta, ha dirigido a esas entusiastas señoritas el señor presidente de la Sección de Propaganda:

"Habana, febrero 18 de 1927.

Señoritas María e Isabel Cáceres y Francisca Fonseca.

Finca Unión, Guayos, Santa Clara.

Distinguidas señoritas:

Con gran satisfacción ha llegado a mis manos y la he leído con verdadero interés, la carta suscrita por ustedes con fecha 16 del corriente mes. Con ella recibo, también, seis solicitudes de nuevas inscripciones de asociados para nuestra asociación y un cheque por la cantidad de cuarenta y ocho pesos moneda oficial, en pago de los cuatro recibos especiales por seis meses cada uno, que solicitan para cuatro de los socios que han inscripto; recibos que se servirán encontrar unidos al presente escrito y que espero hagan llegar a manos de los respectivos interesados. Vuestro generoso proceder al dar cumplimiento en la forma que lo habéis hecho a la amable solicitud que os hice el día catorce de noviembre en nuestra casa de salud, dice mucho y habla muy alto de los nobles y generosos sentimientos que guardais hacia nuestra querida asociación, que representa en este bello país la patria chica de vuestros amantes padres, a quienes honrais procediendo de esta manera. Ojalá que este proceder vuestro sea imitado por las innumerables personas que no habiendo nacido precisamente en nuestras Islas lejanas, deben su existencia a seres que en ellas vieron la luz por vez primera, razón poderosísima para que sientan hacia ellas el mismo amor que deben sentir hacia aquellos que les dieron el ser.

En nombre de nuestra asociación os doy las gracias por esta gran prueba de cariño que le habéis dado al contribuir de manera tan notable a engrandecerla a nutrir sus filas cada vez más, siendo también, sumamente grato aprovechar esta feliz oportunidad para ofrecerme de ustedes muy atento y s. s.

Firmado) Andrés Nóbregas, presidente.— F. S. Torres, secretario".

Bien merece la Asociación Canaria la gentil cooperación que se le brinda de un modo tan elocuente; y creemos justo que el proceder de las tres señoritas a que hemos hecho referencia sea imitado por todas esas personas cuyos antecesores vieron la luz en el hermoso archipiélago y, en general, por todos aquellos que simpatizan con la noble causa de los canarios en Cuba.

Con ello tendríamos ocasión de aplaudir su justo proceder, como hoy aplaudimos el rasgo ejemplar de las señoritas Cáceres y Fonseca, que han sabido patentizar su amor a la asociación y acrecentar las grandes simpatías de que ellas disfrutan en el seno de la misma.

Y enviamos nuestro aplauso también al señor Nóbregas, que así ve recompensados sus constantes desvelos para engrandecer y prestigiar más cada día a la colectividad que tanto quiere y por la que lucha desde su fundación.

COMPLETO EXITO

Fué el que alcanzó la gran fiesta bailabe que la culta Asociación Canaria ofreció en sus salones la noche del sábado, en obsequio de sus asociados y familias respectivas.

Engalanados los salones con gusto exquisito ofrecían un encantador y simpático aspecto. La Flor Cubana, el acreditado jardín, patentizó una vez más la merecida fama de que disfruta.

La animación, como se había previsto, fué extraordinaria. Desde temprano los salones sociales se vieron favorecidos con la presencia de una nutrida y selecta concurrencia, dispuesta a hacer los honores al magnífico programa que se había combinado.

Características de esta fiesta fueron la gracia y la gentileza, pues se admiraba en ella un número extraordinario de estimadas damas y encantadoras señoritas que con su gracia gentil y simpática la realzaban de manera extraordinaria.

Una vez más las fiestas de la Asociación Canaria se distinguen por el sello de prestigio y distinción que sus organizadores saben siempre imprimirles.

El programa, de suyo interesante, cumplióse magistralmente en todas sus partes, repitiéndose casi todas las piezas bailables. La orquesta España Integral, competentemente dirigida por el reputado profesor señor Juan Pérez y Pérez, conquistó el sábado uno de sus mejores y más merecidos triunfos.

La animación no decayó un solo instante.

Los animosos y entusiastas vocales de la Sección de Recreo y Adorno cumplieron su cometido admirablemente, recibiendo por ello muchas felicitaciones.

Y los señores Joseíto Ortega y Santiago Martín Pérez, presidente y vice, respectivamente, de esa importante sección, secundados muy acertadamente por el activo secretario de la misma, señor Luis Salazar, han rendido una labor altamente plausible, pues han proporcionado a los asociados de la Asociación Canaria y a sus respectivas familias una noche por todos conceptos gratísima, que habrán de recordar, guardando de la misma una agradabilísima impresión.

Por ello enviamos a todos nuestra felicitación y sinceramente deseamos, interpretando el sentir general, que estas fiestas tan agradables se repitan más a menudo, con lo cual tendremos ocasión de seguir aplaudiendo la brillante labor de la Sección de Recreo y Adorno de la pujante Asociación Canaria.

MAS SOCIEDADES ESPAÑOLAS EN LA PAGINA NUEVE

La Aurora de Somozas publicó su memoria anual

ES EL RESUMEN DE UNA DE LAS MAS IMPORTANTES LABORES DIRECTIVAS DE ESTA SOCIEDAD

Esta sociedad ha repartido entre sus asociados la Memoria anual de 1925 y 1926, que comprende la gestión presidencial de don José Piñón.

Comienza por la exposición de una breve reseña histórica del Ayuntamiento de Somozas y que por ser la primera recopilación que se hace tiene algunas faltas de datos que han de ser recogidos en el año corriente y publicados en la Memoria próxima. De todos modos son retazos históricos muy interesantes y que dan la clave del panorama de este pueblo a través de los tiempos.

Sigue luego, con la reproducción de un artículo que hace quince años publicó el socio número uno de la Sociedad, doctor Justo Prada Pita en el DIARIO DE LA MARINA, para alentar el progreso y el desarrollo de esta Institución. Además de su interés literario tiene el valor de constituir el punto de partida de la era próspera y floreciente que aún hoy disfruta esta sociedad.

Sigue la gestión del primer año de presidencia de don José Piñón, en que se inició la construcción del panteón que hoy es orgullo de los somozanos y seguidamente la del segundo año, 1926, que se ha dado fin y hermoso coronamiento a esta obra. Contiene la relación de los donantes para la construcción del panteón y por primera vez se publica un estado del capital social que asciende a 16.000 pesos, siendo valoradas las propiedades con que cuenta esta sociedad por su valor de coste, actualmente de un mayor valor real.

Concluye con la relación de los asociados y de las asociadas cuya inscripción fué solicitada en el mes de diciembre.

Este trabajo es muy solicitado por los asociados y muy elogiado por el profundo interés que encierra.

Hijos del Ayuntamiento de Abadín

La Junta Directiva ha de celebrarse el día 22 del corriente mes, a las ocho de la noche, en el Centro Gallego y con sujeción a la orden del día que se expresa en esta convocatoria.

Orden del Día:
Acta anterior.
Balance.
Correspondencia e Informes y Asuntos generales.

EL HOMENAJE A MANUEL FERNANDEZ, CONDUCTOR NUMERO 61 DE LOS TRANVIAS

FUE VIBRANTE PRUEBA DE LA ADMIRACION Y CARIÑO DE TODOS SUS COMPAÑEROS AL CONDUCTOR MODELO.

En honor del señor Manuel Fernández, conductor número 61 de la compañía de tranvías, se celebró un cariñoso homenaje en la florida terraza de El Carmelo, Vedado, frente por frente a donde duermen los tranvías que no son noctámbulos.

Manuel Fernández Vázquez, durante veintitantos años, en casi todos sus días y sus horas viajó sereno en la plataforma de su carro, que era su gloria, porque era el yunque de su trabajo honrado. Nunca se olvidó de correr los "troles" en las bifurcaciones de la vía; siempre dió a tiempo la "parada" y la salida; saludó correcto a todos los caballeros y a los obreros; ayudó a subir la cesta a la mocita que viene de la plaza; sonrió a todas las señoritas; ayudó a subir y a descender a damas, viejos, niñas y niños; y dió señas de orientación en todos los barrios a los desorientados. Y nunca, en jamás de los jamases, se olvidó de meter esa "trincha" o como se llame, que hace circular la barra cuadrada que hace tocar el tiembre como si quisiera decir: ¡Cobrado!

Y, naturalmente, tantos años de vida sencilla; pero muy honorable, despertó admiración, levantó cariños y exaltó los entusiasmos del popular conductor número 61, Manuel Fernández y Vázquez, que anoche fué festejado por sus compañeros con motivo de su retiro y su jubilación, con un gran banquete, hora de amor que no olvidará Manuel.

Ocupaban la mesa presidencial, rodeando al festejado: el presidente del Sindicato de Motoristas y Conductores; Manuel Soto, jefe de material de la Havana Electric; Francisco Vianchez, secretario de la Sociedad de Empleados de la Havana Electric; Enrique Quintana; José Casín; Abelardo Estévez; Joaquín Román; director de la Revista "Tranviario"; Claudio Abad; Nemesio Goyanes; Agustín Juárez; don Fernando Rivero; Claudio Crespo; Dositeo Jorge. Y en otras mesas: José Gayoso; Emilio Peláez; Epifanio Vidal; José González; Luis Castro; Felimón Aguiar; Nemesio Goyanes; Segundo Abelairas; Enrique Quintana; Alfredo Castro; Luis Castillo; Generoso Salgado; Fidel Cos; Antonio Cid; José Barros; Salustiano González; Eduardo Rodríguez; Manuel Viana; Francisco Viana; Manuel García; José Ortega; Ricardo Gómez; José Fernández; Antonio Rodríguez; Camilo Peinó; Francisco Nabal; Manuel Tourón; José Casín; Antonio López; Antonio Ribada; José María Gómez; Miguel Aguabella; Perfecto Boado; José González; Marcelino Solla; Fernando Barata; Vicente Evia; Javier Muradás; Ramón Yeres; Daniel Peña; Ramón González; José Díaz; José Gutiérrez; Dositeo Jorge; Vitorino Patiño; José Pacín; Claudio Abad; José María Fernández; Manuel Gómez; Ramón García; Juvenal López; Manuel Soto; Ramón Gómez; Domingo Hernández; Abelardo Estévez; Isauro Costa; Manuel Ugalde; Jesús Berdeal; F. Barcal; M. López; Amadeo Pol; Manuel Vázquez; José Arias; Francisco Canseco; Antonio Franco; Marcelino Conde; Vicente Quintela; Manuel Blanco; Antonio Boullón; José Cotarelo; G. Martínez; D. Pardo; Antonio Moure; José Díaz (Moda de París); Perfecto Busto; F. Fernández; A. Muiño; Manuel Aguiar; J. Arango; José Martínez; Manuel Méndez; Emérito Quintana; Ramón Fernández; Manuel Corral; Francisco Ponce; José Pérez; B. Cid; Manuel González; J. Vázquez; Fernando Castañón; J. Sánchez; Avelino Calvo Otero; C. Varela; José López; Francisco Bianch; J. García; Matías Rodríguez; Manuel Rey; J. Fernández; A. López; Andrés Pereiro; Manuel González; Pedro Villares; Prudencio Olea; Manuel Pose; Eduardo García; Elías Ledo; Daniel Díaz Darriba; L. Ledo; Dositeo Díaz; Camilo Fernández; Emilio Mayor; Manuel Aguirre; Andrés Cejas; Joaquín Román; Manuel Fernández; Evaristo Cenal; J. Fernández; Enrique Díaz; Antonio López; José Cao; Manuel Ferreiro; J. Rodríguez; Alejandro Rodríguez; José Guitián.

Todos compañeros, amigos, admiradores del conductor modelo. Y en cuanto comenzó a servirse este menú, pedimos vía libre, aseguramos los "troles", tocamos el timbre y salimos dando "cureña" con los "nueve puntos".

Aperitivo al Carmelo; Entremés Negreira; Tronchos de Pargo, Salsa Bacalao; Ensalada Mixta, a lo Tranvía; Pollo Salsa, Santiago de Compostela; Peras Maruxiñas; Vino Gallego El Margato; Pan de Astorga; Café A lo Muchachito; Tabacos Crema de Partagás; Plus A lo Cotorel y la maravillosa sidra de El Gaitero.

Fué la hora en que perdimos los "troles" y descarrilaron los corazones, rodando al "terraplén" de la elocuencia. En honor de Manuel Fernández, pronunciaron discursos elocuentes Abelardo Estévez, José Casín, Manuel Soto, Andrés Cejas, Joaquín Román y Quintín Rodríguez. Admiración, cariño, honor, noble pleitesía y recuerdo para el festejado en la hora de abandonar el cargo y de irse a descansar.

Todos fueron muy aplaudidos.

Felicitamos a la comisión organizadora por su triunfo, que integraban los señores Jesús Sánchez, Angel Pérez, Julián Méndez, José Arias, Eduardo Cotarelo y Raimundo Gutiérrez.

El baile del Turismo en el Centro Gallego

Brillantísimo resultó el baile del Turismo celebrado anoche en el Palacio del Muy Ilustre Centro Gallego A la numerosa concurrencia que disfruta de esta clase de fiestas en dicha sociedad, se unía anoche el aliciente de la presencia en el mismo de muchos turistas, que disfrutaron de la fiesta, complacidísimos de la misma.

El Centro Gallego lucía una bella decoración de Carnaval, en su entrada, y el salón estaba convertido en un ascua de luz.

La concurrencia numerosa, derramaba en el ambiente la alegría, entregándose a las delicias del baile. El programa era de lo más selecto, de él dimos cuenta oportunamente. Su ejecución estuvo a cargo de una afamada orquesta, que mereció el frecuente aplauso del público, siendo visadas muchas de sus piezas.

El Centro Gallego, siempre rumboso, tuvo toda clase de atenciones para los turistas.

La Sección de Orden designó las comisiones correspondientes para recibir a los turistas, quienes agradecían las deferencias de que eran objeto.

Hasta horas de la madrugada se prolongó la velada; el desfile fué una nota brillante, pintoresca, por la belleza de las encantadoras damas y damitas que avaloraban el conjunto de la enorme concurrencia.

Fué un triunfo indiscutible para el Centro Gallego esta fiesta inaugural del reinado de Momo, cuyo galardón corresponde a las Secciones de Orden y Bellas Artes, cuya labor ha sido digna de los mayores elogios a las que consignamos nuestro aplauso más entusiasta.

Fructuosa labor directiva de Taboada, Chantada y Puerto Marín

Días pasados se ha reunido en el Centro Gallego la Junta General de esta institución correspondiente al trimestre último. En ella se dió lectura a la memoria de la gestión directiva durante dicho tiempo.

En dicha memoria se pide autorización a la Junta Directiva para reunir a los asociados de cada ayuntamiento en sesión y designen los lugares por orden de prelación para construir en ellos las escuelas que esta sociedad proyecta en cada uno de los Ayuntamientos que forman el título de la Sociedad.

Se da cuenta de la gestión administrativa y de propaganda notándose que la recaudación ha aumentado en unos 30 ó 40 pesos mensuales sobre iguales meses del año anterior y otros conceptos. El número de socios está ascendiendo y es muy probable que pronto exceda de los 350 socios.

La Junta reconoció unánimemente la deuda de gratitud que la Sociedad tiene contraída con el meritísimo asociado don Francisco Iglesias, haciéndolo constar en acta y que se le comunique en atento escrito.

También tuvo conocimiento de los grandes servicios que presta a la Sociedad el entusiasta asociado don Dionisio Regueira, quién, incansablemente, enriquece las listas sociales con nuevos socios, conserva aquellos que pretenden darse de baja por medio de una admirable labor de persuasión y mantiene el entusiasmo y la fe en la Sociedad entre todos los miembros de la misma. La Junta acordó concederle el título de Socio de Mérito, cuyo título le será entregado oportunamente con la solemnidad debida.

En dicha Junta también se trató de la conveniencia de resolver el problema creado con la actividad y cooperación que prestan los Delegados en los Ayuntamientos y se confió a la Directiva la resolución del mismo.

Es muy elogiada esta actuación directiva, cuyo éxito se debe principalmente a la acertada dirección de los destinos sociales realizada con sabio espíritu por el muy entusiasta presidente don Manuel Yebra Cereijo, muy querido por todos los asociados de esta sociedad.

EL SALON DE ESPERA DE PRADO Y COLON

Una nueva comodidad desconocida hasta el presente y que viene a beneficiar al público habanero, ha sido ideada y llevada a feliz realización por la conocida firma de Pedro Alvarez Mena Corporation y consiste en que el local de Prado y Colón, donde estuvieron antes instaladas las oficinas, ha sido habilitado para salón de espera, con teléfono, recado de escribir y sirviente, todo gratuito.

La finalidad de este salón de espera estriba en la conveniencia de tener en la parte comercial de la ciudad un sitio fijo a donde citar o esperar a una persona citada, dirigir correspondencia, sin tener que recurrir a la molesta mesa de un café cuando no se pueda prescindir de escribir en la calle, telefonear con absoluta comodidad y otras operaciones por el estilo. La iniciativa de la compañía Alvarez Mena establece un precedente plausible y tenemos la seguridad de que el público apreciará el nuevo servicio como es debido, procediendo a usar todas las ventajas del salón de espera, donde en medio de un ambiente refinado podrán celebrar entrevistas, telefonear y escribir notas o cartas, cómodamente sentados y a la sombra, lejos del ruido y del tráfico de la ciudad. El local que ha sido enteramente reformado está también amueblado ad hoc para cumplir con creces su nueva misión.

1 d 21 feb.

La memoria de Chantada, Carballedo y sus comarcas

TAN IMPORTANTE TRABAJO SERA REPARTIDO A LOS ASOCIADOS EN LA JUNTA GENERAL EL PROXIMO VIERNES EN EL CENTRO GALLEGO

El próximo viernes, día 25 del actual, se celebrará en los salones del Centro Gallego la Junta General que ha de tomar posesión la nueva Directiva proclamada en la Junta General pasada y que preside el señor don Alfonso Eiriz Cortés.

En esta Junta se ha de proceder al reparto de la Memoria contentiva de todos los trabajos realizados por esta Sociedad en los quince años que lleva de existencia y que se ha publicado por feliz iniciativa del presidente saliente don Manuel Vázquez, Presidente de Honor de esta Institución, y muy querido por todos sus paisanos no solo por su entusiasmo sino por su generoso desprendimiento y viva simpatía.

Dicha Memoria comienza con una exhortación a los asociados estimulándoles a avivar la cooperación social, sigue con un somero historial de las comarcas muncipales de Chantada y de Carballedo con la relación y biografía de sus hombres ilustres. Es este un ensayo ligero porque se carece de datos de archivos, especialmente de los municipales que han de obtenerse en el año en curso y publicarse en la Memoria que más adelante se haga, continuación de la actual.

Continúa con la historia de las gestiones realizadas por esta Sociedad para la construcción de los edificios de Merlán y de Villaquinte, destinados a Escuelas Públicas y que son unas magníficas construcciones que constituyen el orgullo de esta Sociedad y de la Comarca. Contiene la relación de gastos habidos en la construcción de la de Merlán y faltan los de la de Villaquinte por no haberla remitido el Delegado.

Enumera, más adelante, las obras patrióticas que ha realizado, las obras de caridad que ha hecho y las fiestas que para estimular la confraternidad entre los asociados organizó durante el curso de su existencia. Concluye con la relación de los socios que constituyen el nucleo de esta Sociedad.

La Memoria es costeada por los miembros de la Junta Directiva saliente y por ello merecen mil plácemes. Digno colofón a su labor entusiasta y patriótica.

CENTRO ESPAÑOL DE REGLA

Para conmemorar la efemérides del día 24, el Centro Español, esa entidad que preside el entusiasta y batallador D. Fermín Méndez Neira, prepara una gran velada bailable.

Entre la numerosa legión de bellas juveniles que simpatizan con esta españolista sociedad, hay una gran animación. Serán muchas las que con su sonrisa y gentileza alegren aquellos coquetones y espaciosos salones de la calle de Martí.

La orquesta de Romeu será la que interprete los últimos bailables, haciéndolo con la brillantez que el mago del danzón lo sabe hacer.

La entrada será de rigurosa invitación para socios.

DEL CENTRO MONTAÑES

LA PATRIOTICA LABOR QUE EN TODOS LOS ORDENES SOCIALES HA REALIZADO LA SECCION DE PROPAGANDA, MERECE LA SATISFACCION DE CUANTOS MONTAÑESES HAY EN CUBA.

No es de ahora tan sólo la magnífica labor que todos y cada uno de los "mozucos" de la Sección de Propaganda realizan tanto por su cuenta como por la del Centro; así como hemos venido informando con verdadero hincapié desde que la presidió el señor Osaba, época de resurgimiento y por tanto de titánica lucha, continuándola el no menos entusiasta, hoy vicepresidente social señor Julio Gutiérrez, para quien las dificultades que encontraba resultaban de satisfacción por la alegría que ha sentido al vencerlas.

En la vida del Centro Montañés, cuyo mantenimiento ha dado ocasión de verdaderos sacrificios remontándonos a varios años pasados, se encuentra desde 1921 en adelante, a cuya narración nos referimos, el paso de su Sección de Propaganda, representada como un baluarte, como refugio de aspiraciones, como palpitación de montañesismo sincero, en fin, como el compendio de una victoria ruidosa tras lucha intensa, desligada de todo pasionismo. En las fiestas celebradas, sus componentes han sobresalido como organizadores y, por lo tanto, colocado a envidiable altura la enseña colectiva, venciendo dificultades y careciendo las más de las veces de amplios recursos con qué ensanchar los actos a ellos encomendados; todo lo ha vencido su constancia, habiendo sido el éxito su mejor alegría y satisfacción.

Se asemeja en su estructura esta Sección a un antiguo palacio donde los temporales lo han batido, donde los crudos elementos destructores han forzado sus murallas y, al fin, la fortaleza, victoriosa, sigue levantándose airosa, desafiando... ¡Cuántas desilusiones no habrán sufrido los entusiastas "mozucos"! pero ahí están: no se doblan ante un fracaso de más o menos importancia; al contrario, es cuando con más ahinco emprenden este o aquel proyecto.

El extenso apoyo que sus ideales encuentren en la actual directiva ha de contribuir a que dicha sección siga siendo para la colectividad la estrella del presente y de lo porvenir.

Hoy preside esta sección Arsenio Gutiérrez, cuya decisión y lealtad en sus problemas es harto conocida de los montañeses por haberlo visto luchando en la secretaría de la misma. Es, pues, una continuación de los anteriores y mantenedor de la estructura del viejo castillo y no menos que los demás, tiene pretensiones y desea dejar grabada en el Libro de Oro una nueva era de iniciativas y de hechos palpables, para que el Centro Montañés obtenga la adhesión completa de todos los hijos y descendientes de Cantabria.

El señor L. Mijares, actual presidente del Centro, puede sentirse firme al lado de la Sección de Propaganda, por tan laboriosa y emprendedora labor; y esto no lo podrán olvidar sus asociados, que han participado de los triunfos obtenidos y es motivo para que los de la sección aspiren al apoyo de la directiva, o por lo menos, "como mozucos a una pincelada de gratitud".

Hemos abierto un paréntesis para tratar de la Sección de Propaganda del Centro Montañés, porque no nos podemos resistir al eco favorable que llega hasta nosotros de la gran labor que diariamente están realizando y que ha dado motivo a que numerosos montañeses se alisten bajo la bandera del Centro; y es justo recordar estos trabajos para estímulo de quienes regionalmente van por el camino de la gloria.

Hijos del Concejo de Ponga

He aquí el programa de la fiesta que celebrarán el domingo 27:

Menú: Entrante, Entremés variado; Arroz con pollo; Pierna de puerco con papas; postres; café y tabacos Partagás.

Y después se ejecutará el siguiente programa bailable:

Danzón, Candela; Paso doble, Valencia; danzón, Siento que mi alma, fox trot, Yello Youd; Paso doble, No más toros; danzón, Para Camagüey; vals, Truly.

Segunda parte: danzón, El Santo; Pas odoble, El Abanico; fox trot, Nonandy; danzón, La Chaúcha; paso doble, Dueño de mi alma; danzón El Barquillero; paso doble, Adiós al Presidente, (estreno).

"LA DICHOSA"

COMPAÑIA CENTRAL
Obispo y Compostela
Teléfono A-6770. Apartado 748
HABANA

Números a la Venta para el sorteo de Febrero 28

101	2323	4417	6023	8181	10710	11666	13077	14712	17049	19319	22131	25118
108	2424	4422	6111	8414	10755	11713	13088	14714	17111	19416	22215	25141
114	2444	4433	6113	8815	10777	11714	13112	14814	17112	19419	22217	25231
133	2514	4455	6114	8818	10810	11725	13114	15012	17115	19437	22220	25411
135	2523	4477	6314	8828	10910	11735	13115	15018	17131	19513	22323	25444
141	2555	4541	6318	9009	11001	11745	13121	15022	17132	19666	22513	25513
177	3003	4588	6323	9011	11002	11751	13122	15045	17217	19719	23001	25545
215	3005	4917	6331	9031	11003	11755	13145	15222	17269	19724	23006	25717
415	3007	5012	6345	9114	11004	11813	13211	15312	17312	19777	23007	25811
588	3013	5033	6751	9116	11006	11825	13212	15313	17315	20002	23012	25824
615	3015	5035	6777	9135	11008	12114	13216	15331	17413	20015	23018	26006
851	3113	5041	6969	9212	11020	12118	13222	15421	17444	20020	23028	26012
1021	3131	5045	7007	9213	11026	12225	13225	15435	17512	20045	23045	26015
1117	3222	5051	7013	9414	11042	12228	13228	15441	17515	20112	23066	26019
1121	3235	5053	7017	9419	11046	12317	13319	15511	17522	20113	23212	26026
1144	3313	5054	7029	9444	11048	12412	13323	15530	17555	20202	23223	26414
1211	3322	5088	7077	9515	11050	12556	13331	15545	17817	20555	23317	26415
1213	3323	5112	7111	9555	11054	12612	13351	15617	17871	21000	23413	26426
1221	3332	5115	7118	9612	11056	12651	13424	15711	18011	21021	23444	26433
1222	3335	5132	7121	9931	11058	12788	13517	15713	18013	21033	23911	26888
1231	3344	5171	7171	10001	11101	12812	13545	15785	18042	21105	23915	
1313	3512	5219	7213	10006	11108	12912	13631	15919	18115	21111	23924	
1333	3515	5221	7222	10014	11125	13006	13634	16014	18122	21113	24113	
1341	3521	5225	7231	10017	11127	13008	13715	16016	18181	21115	24114	
1414	3535	5233	7331	10023	11129	13018	13716	16049	18315	21210	24171	
1441	3551	5415	7413	10025	11145	13019	13717	16115	18555	21215	24222	
1512	4013	5435	7514	10042	11147	13021	13731	16116	18713	21221	24224	
1513	4015	5454	7515	10055	11151	13023	13741	16161	18881	21231	23314	
1815	4112	5533	7555	10113	11222	13024	13815	16212	19012	21413	24329	
1818	4117	5535	7575	10210	11224	13027	13827	16216	19018	21444	24412	
2005	4128	5545	7707	10251	11240	13029	13888	16314	19066	21521	24415	
2022	4141	5614	7735	10310	11245	13041	14016	16331	19111	21531	24424	
2025	4144	5617	8004	10333	11313	13043	14045	16416	19114	21621	24444	
2028	4213	5716	8005	10410	11345	13044	14064	16554	19116	21666	24888	
2031	4216	5815	8007	10508	11418	13045	14088	16555	19118	21815	25000	
2033	4221	5851	8011	10533	11423	13048	14111	16666	19121	22010	25026	
2212	4225	5925	2018	10535	11426	13049	14115	16725	19203	22025	25029	
2221	4235	6006	8027	10537	11427	13051	14313	17011	19222	22029	25033	
2233	4244	6015	8115	10555	11445	13054	14333	17013	19313	22112	25037	
2255	4411	6018	8118	10610	11514	13057	14555	17015	19314	22113	25112	

Al recibo de $28.50 por billete, serviremos a cualquier punto de la República, el número que se elija; admitiendo en pago billetes premiados, cheques intervenido o giro postal a la orden de COMPAÑIA CENTRAL.

A los revendedores pidan cotización que tenemos precios especiales.

Administramos Colecturías. Compra-venta de Cargaremes. Absoluta seriedad en todas nuestras operaciones.

1667 4d-20

I. VILLARREAL

TALLER DE REPARACIONES, NIQUELADO Y CILINDROS DE GOMA. — REPARAMOS TODA CLASE DE MAQUINAS DE ESCRIBIR Y DE SUMAR.

Máquinas de escribir y de sumar, nuevas y reconstruidas de las mejores marcas.

Efectos de escritorio en general, sellos de goma.

TELEFONO A-5529.
HABANA, 122 y 124.
HABANA.

SOCIEDAD DE BENEFICENCIA DE NATURALES DE CATALUÑA

OFERTA DE ARRENDAMIENTO

Habiéndose empezado la construcción de veinte y cinco casas pequeñas para obreros en la calle Diego Velázquez, entre Santa María y Santa Rosa, en el Reparto Aldecoa, Cerro, se ofrecen en arrendamiento dos locales de esquina, que pudieran ser adaptados para establecimientos.

Se aceptan proposiciones en Carlos III número 4, altos. Beneficencia Catalana. Teléfono A-1863.

1675. 3 alt. 21.

El Gato Negro

Ofrece para el próximo sorteo, entre otros, los números:

322	2307	4309	7862	10102	12036	14205	16138	19583	21982	23690	25599
338	2308	4311	7864	10433	12038	14443	17930	19589	21983	23692	26227
339	2310	5773	8147	10448	12441	15788	17986	19590	21985	24026	26233
341	3851	6211	8238	10449	13662	15794	17987	19592	22427	24032	26234
1799	3866	6226	8239	11562	13663	15795	17989	20427	22433	24033	26236
1965	3867	6227	9685	11563	13665	15797	18228	29433	22434	24035	
1966	3869	6229	9700	11565	13997	16129	19234	20434	24436	25550	
168	4042	7686	9850	11693	14202	16135	18235	20436	23683	25592	
2142	4308	7861	9852	12035	14203	16136	18237	21976	23689	25598	

Enteros, a $28.00. Hojas a $3.00 y franqueo.

A revendedores, precio especial.

Aceptamos en pago: Billetes premiados, cheques intervenidos y giros postales.

Pruebe su suerte en la casa más afortunada de toda Cuba.

CACHEIRO Y HNO., VIDRIERA DEL CAFE EUROPA

Obispo y Aguiar. Teléfono A-0000, Habana.

1701 5 d 20

Despues de los dias intensos de Casino, Sevilla, bailes, teatros, && el espiritu se conforta y los nervios se reponen con el placer de la buena musica tocada por la Victrola Ortofonica, la maravilla del Siglo. El modelo que copiamos es el Credenza, el mas clásico y solicitado Con motor de cuerda $375. Con motor electrico $ 425.

VIUDA DE HUMARA Y LASTRA S. EN C.
DISTRIBUIDORES DE LA VICTOR TALKING MACHINE CO
MURALLA 83 Y 85 TELS. A.3498 M-9093

M.E.C.D. 2016

VENTA ESPECIAL

DURANTE 30 días antes de practicar nuestro Balance, hacemos grandes descuentos, lo mismo en Joyería que en objetos de arte para regalos.

Relojes pulsera, oro 18 klits. escape de ancora a $12, de platino de pulsera con brillantes y zafiros $70, de pulsera para caballeros desde $20.

No pierdan la oportunidad.

Joyería Fina Objetos de Arte

LA ESMERALDA

S. Rafael No. 1 Teléfono A-3303

H. GARCIA I-4798.

APROVECHE LA OCASION

que ahora se le presenta para adquirir calzado bueno y elegante por poco precio.

TRIANON

Este y otros modelos rebajados un 30 por 100

Raso beig claro y sobrepuesto carmelita, antes 10 pesos, ahora $7.

HERMANOS ALVAREZ
NEPTUNO Y SAN NICOLAS

TELEFONO A-7004.

1696 1d-21

H. GARCIA I-4798.

FLIRT

EL ABANICO DE MODA

DE VENTA EN LAS BUENAS SEDERIAS

AL POR MAYOR: CALVET, DIAZ y Ca. MURALLA 87 HABANA

1548 alt. 3d 15

BUENOS VIVERES

SIEMPRE MAS BARATOS

Ese es nuestro sistema y por ello nuestros precios son siempre los mejores. Habrá alguno que ponga un precio igual a los nuestros para anzuelo, pero todos los artículos al precio nuestro, eso no lo hace nadie.

VEA ESTOS PRECIOS

FRIJOLES NEGROS PAIS, nuevo, libra a	$0.09
MANTECA PURA CHICHARRON, libra	0.19
HARINA DE MAIZ DEL PAIS, libra	0.05
JABON AMARILLO "POLAR", barra	0.55
LIMPIADOR "QUIJOTE", el mejor, lata	0.07
LECHE CONDENSADA "CRIANDERA", lata	0.16
ALPISTE MEZCLADO para canario, paquete	0.15
ARROZ SIAM SUBLIME, 100 x 100, libra	0.07

SOLO POR UNA SEMANA, PRECIOS ESPECIALES EN LOS ARTICULOS SIGUIENTES:

GUISANTES TIERNOS, lata grande, a	0.10
HABICHUELAS TIERNAS, lata grande	0.15
MAIZ TIERNO, superior, lata grande a	0.15

SERVICIO RAPIDO A DOMICILIO, A TODAS PARTES

"Cuban Grocery"

CERRO 757. - TELF. 1-6839 e 1-3763

Para Marianao y Repartos, Sucursal en BUEN RETIRO. TELEFONO F. 0-7823.

Agua de Colonia PREPARADA con las ESENCIAS más finas

: del Dr. JOHNSON :

EXQUISITA PARA EL BAÑO Y EL PAÑUELO

De venta: DROGUERIA JOHNSON, PI MARGALL, Obispo 36, esquina a Aguiar

ANUNCIESE EN EL 'DIARIO DE LA MARINA'

NUEVA COLECCION PARA NIÑOS

Con motivo del Carnaval se ha recibido el mayor y más variado surtido de modelos para niños y niñas.

Este estilo y 60 más que no se pueden ilustrar.

Desde $2.25 a $7

Vale la pena venir

PELETERIA DE LUXE

LA GRANADA

OBISPO Y CUBA MERCADAL Y Cº HABANA

EL 24 DE FEBRERO EN LA ESCUELA DE MEDICINA

El Rev. Padre Viera y nuestra compañera Consuelo Morillo de Govantes, presidenta de la Junta de Damas, nos invitan para la hermosa fiesta que se celebrará el próximo día 24 a las nueve y media de la mañana, en el salón de la Escuela.

Hablará el doctor Ramiro Mañalich, inspector general de las Normales de la República. Tiene un turno la distinguida señorita Guillermina Portela, ilustre educadora.

La parte musical será selecta. Las recitaciones de versos de poetas cubanos están a cargo de la señorita María Dolores Reyes y de varios alumnos de la Escuela Nocturna.

Los alumnos harán el saludo a la bandera.

FILTROS "DELFIN"

UN vaso de agua sin filtrar puede ocasionar la muerte de uno de sus hijos.

Vele por la salud de sus familiares, comprando un Filtro "DELFIN".

Tenemos gran variedad de modelos.

VENGA A VERLOS

O ESCRIBA PIDIENDO CATALOGO

ARELLANO Y CIA

CASA PRINCIPAL
MARTA ABREU (AMARGURA) Y HABANA
SUCURSAL
J. C. ZENEA (NEPTUNO) Nº 65
TELEFONOS
A.3229 M.7520

HABANERAS

Viene de la página CINCO

EN PLENA TARDE
UNA FIESTA INFANTIL

Teresa Emilia Mojarrieta.

Linda niña.

Hija de la distinguida señora Viuda de Mojarrieta, mi buena amiga Teresilla Peralta, que en ella se mira como cifra y compendio de todas sus satisfacciones, venturas y alegrías.

Cumplió en la fecha del sábado la edad de siete años Teresa Emilia.

Dulce suceso.

Que celebró con una fiesta.

Niños y niñas, en bulliciosa pléyade, disfrutaron de una tarde encantadora en torno a la adorable festejada.

Allí estaban, entre las niñas, Milagros Saavedra y Duarte, Nena Erdman y Pujol, Hilda Macías y Duarte, Lolita Herrera y Herrera, Isabel Llansó y Barrios, María de Lourdes del Valle y Morales y las dos graciosas hermanitas Serafina y Merceditas Calvo y Valdés Chacón.

Leticia Herrera y Herrera, Mercedes Llansó y Barrios, Mercedes del Real y Llansó, Margarita Lamas y Romero, Pilarcita Vila y Morales, Josefina Zúñiga y Calvo, Gisela García Bango y Espinosa, Alicia Zúñiga y Calvo.

María Luisa de la Torriente y Morales, Angeles María Castaño y Larrazábal, Olga Arias y Carvazol, María de la Torriente y Morales, Josefina Arango y Lobio, Margarita Gallardo y Cárdenas.

Silvia Arango y Lobio, Heydée Castaño y Larrazábal...

Faltan los niños.

Un grupo simpático.

Mario Herrera y Herrera, Roberto Vila y Morales, Salvador de la Torriente y Morales, Vidalito Vila y Morales, Enrique Hamel y Erdman, Buddy Champlin y Hamel y Ernesto y Joaquín Erdman y Pujol.

Se bailó.

Y hubo dulces y regalos.

Continúa en la página NUEVE

"EL SIGLO"

MUEBLES DE ARTE

Novedades en Lámparas y objetos para regalos.

Visítenos e impóngase de nuestros bajos precios.

O'REILLY Y HABANA.
TELEFONO A-6135.

GEMELOS PARA TEARTO

Acabamos de recibir novísimo surtido de gemelos para teatro. Los hay de nácar, piel, y carey, y también de finísimo esmalte, con mangos fijos y de extensión, en colores rosa, azul, verde, rojo, crema, lila, blanco, etc., cada uno en su bonita bolsa de terciopelo. Estilos todos preciosos, y propios para un regalo de mérito.

La Casa Quintana

LA CASA DE LOS REGALOS

"EL SECRETO DE MILANES"

CONFERENCIA POR EL DOCTOR SALVADOR SALAZAR

La tercera de las conferencias que viene ofreciendo en este curso la Academia Nacional de Artes y Letras superó a las precedentes—y ello estaba descontado—en la afluencia de mayor público que ocupó en casi su totalidad el lunetaje del "Teatro Prado", lugar que supera también el local "académico" hasta ahora utilizado.

Dr. Salvador Salazar

Nota singular en la distinguida concurrencia de ayer fué la presencia de un buen número de alumnas normalistas, a las que se reservó lugar preferente, ejemplarmente conducidas a tan cultural acto por la celosa y competente Directora de la Normal habanera, doctor señorita Ana L. López Lay.

Fué ocupado el estrado presidencial por los Académicos Villoldo, Stéfani, Catalá, Carbonell (M.) con el conferenciante doctor Salvador Salazar.

El tema elegido "El Secreto de Milanés" fué enriquecido por el ilustrado Profesor de Literatura en la Universidad con una rica biografía del malogrado yumurino, en la que engarzó para mayor deleite del auditorio verdaderos atisbos sobre la exquisita personalidad de Milanés y al par sugestivas referencias de la vida social cubana del siglo pasado.

"El Secreto de Milanés" es una historia del doble amor sentido por el poeta al obedecer, casi simultáneamente, a su sensibilidad y a su sentimiento, llevado por la primera a derramar pródigamente el bien que luego precisó y no obtuvo para sus puras ansias de ser amado.

Ansias que le hicieron consagar toda su espiritualidad a "Isa", su idolatrada prima, cuyo desvío colmó la ya pesada carga de sus torturas mentales, haciéndole caer en una semiinconsciencia de la que sólo, al fin, pudo liberarlo la muerte.

En torno a la vida de Milanés, en las horas tristes de absoluta desesperanza, la figura abnegada de su hermana Carlota redobló el interés del complacido auditorio en la fase epilogal, en que Milanés, sin alivio alguno a su creciente melancolía a pesar del viaje por tierras norteñas, sufre el choque fatal en la repulsa violenta con que su adorada "Isa" acoge al poeta en el encuentro inesperado y postrero.

Avaloró, aún más, su conferencia el doctor Salazar con la lectura de algunas composiciones poéticas de Milanés, en que vióse pristinamente la insólita delicadeza, la purísima espiritualidad y la envidiable inspiración de Milanés, no menos admirable que su ética tocada de la misma pureza que en sus versos resplandece.

Otro aparte que aumentó la excelencia de su disertación nos la mercedó el doctor Salazar al glosar la producción dramática de Milanés, especialmente en su "Conde de Alarcos", cuyo éxito llegó tardíamente para alegrar la vida del bardo, condenado ya a su infausto derrotero, víctima de la pasión que le privó de la razón y de la vida.

Justamente, como lo había sido a trechos en su admirada disertación, el doctor Salazar fué muy aplaudido al terminar su magistral conferencia.

El doctor Julio Villoldo, anunció al selecto público que la conferencia del próximo domingo estará a cargo del doctor Henares quien disertará—también en el "Teatro Prado"—sobre "Un viaje a Toledo: impresiones de Arte", que marcará un éxito más a la brillante serie que organiza la Academia Nacional de Artes y Letras.

Mujeres Enmascaradas

El enmascararse la cara con polvos, cosméticos, lociones y cremas, podrá engañar a uno mismo, pero no engaña a nadie más. No hay cutis tan hermoso como el natural, y ninguna mujer con la cara embadurnada será tan atractiva como la mujer cuyo cutis ha adquirido un estado saludable por medio del Ungüento Cadum. El masaje por la noche con Cold Cream y Ungüento Cadum, en partes iguales, conserva la piel en muy buen estado. Hace cesar al instante la picazón, y es muy calmante y cicatrizante. El Ungüento Cadum es bueno para el eczema, granos, manchas, escoriaciones, sarpullido, empeines, cortaduras, picaduras de insecto, etc.

EL HOTEL MAS MODERNO DE LA HABANA

IMPERIAL

150 habitaciones con baño. Restaurant en el Roof-Garden.

PRECIOS:

Plan Europeo:

De $4 a $6 por persona.
De $5 a $8 por dos personas.

Plan Americano:

Desde $7.50 por persona.
De $12 a $15 por dos personas.

SUITS convencional.

HOTEL IMPERIAL

SAN RAFAEL E INDUSTRIA
Teléfonos: M-5906 al M-5908.

HARRY HOFFMAN, MGR.

Exquisitas Sardinas a la Cazuela

ANTONIO ALONSO, Hijos. Vigo, España

Los Lunes de La Casa Grande

Todos los lunes ponemos a la venta, en todos los Departamentos de esta casa, artículos a precios excepcionales de reclamo valederos para este día solamente.

Telas para Disfraces DE CARNAVAL

Organdí y liberty en todos los colores propios para disfraces a 25c

Holán estampado, con originalísimos dibujos carnavalescos a 32c

Y un surtido fabuloso en tarlatanas, y toda clase de telas carnavalescas a precios ínfimos.

VESTIDOS

Soberbios modelos en georgette de seda, hoy lunes, a $10.00 y 20.00

TOALLAS

De magnífica felpa inglesa, de 60x124, con cenefa de color, azul, rosa y oro, ½ dna, 3.75

Objetos para Regalo

Bonitos esencieros para llevar en la bolsa, a 40 y 50c.

Moteras de cristal, madera pirograbada y seda, a 50 y 85c. y 1.25 y 1.50

Ceniceros de galalith, muy artísticos, a 75c. $1 y 1 50

Moteras de fantasía en todos colores, propias para llevar en la bolsa, hoy lunes a 85c.

Carteras de piel modelo de gran novedad, en dos tonos combinados de acuerdo con la moda actual, a 3.48

PARA LA CASA

Paños para muebles muy dobles, a 12cts

Sabanas de superior calidad de 54x90, a 65 c.

Cojines de cretona, formas originalísimas, del gusto mas exquisito, a 1.25, 1.50, 1.75

Juegos de cama, de warandol superior, calados y bordados a mano, en Tamaño camero, hoy lunes a $9.50 y 13.25

Juegos de cama, de soberbio Warandol de unión, calados y bordados a mano a 16.98

Juegos de mantel, adamascados, blancos con franja azul, rosa y oro, con 6 cubiertos a 4.48

SEDAS

Tissú de fibra, en más de 40 colores a 45 c.

Raso de seda, en multitud de colores, a 45c.

Seda espejo, excelente, colorido muy extenso, 65c.

Crepé de China superior, espléndida colección de colores mas de 25 distintos a 75 c.

Seda espejo de primera calidad, a elegir en más de 50 colores a 95c

Chiffón francés superior, hoy, lunes, a 98 c.

Charmeusse muy fino, a 1.25

Tafetan gro y tissú de metal, solamente hoy 1.95

Flat crepé y foulard, a 1.98

DEL DPTO. DE CORSES

Fajas tubulares de elástico superior a 1.50

Fajas de maternidad, de batista, con cordones al frente, que valen 6 75 hoy lunes a 3.50

Corseletes, nuevos modelos, hoy lunes, a $3.75 y 4.75

ROPA INTERIOR

Juegos de finísimo linón, con 2 piezas, solamente HOY, a 1.99, 2.99, 3.99

KIMONAS

De algodón superior con bordados muy lindos. El precio de hoy: $2 78 y $2.98

Telas Blancas

Cambray de algodón de una yarda de ancho, pieza 11 varas, a $1.63 y 2.25

Medias de Señora

De hilo puro, francesas, en todos los colores de moda, lisas y con cuchillo calado, el par a 72 cts

DE LA SEDERIA

Encajes de metal de todos anchos y colores, hoy lunes a 10, 14, 23, 32, 42, 57, 72 y 97 centavos

Galones de fantasía, de seda y de metal y seda nada mas hoy 10, 18, 23, 27, 32, 42, 47, 58 y 74 cts.

Guarniciones de metal, en todos colores de 90 centímetros de ancho, 2.98

Agua de Colonia

LA CASA GRANDE

Magnífica creación dedicada a nuestros favorecedores:

¼ de litro 60 cts
½ de litro 90 cts
¾ de litro $1.60
1 litro, 3.00

SOMBREROS

Monísimos fieltros para niña, hoy lunes a 1.49

Elegantísimos fieltros para señora a $1.49

Modelos de gran fantasía, en faya de seda 7.99

CIVILIZACION STUDIO

M.E.C.D. 2016

CARROZAS Y MASCARAS PRESENTADAS...

Viene de la PRIMERA página

al objeto de ofrecer a los ojos del público una prueba de lo que alcanzan el ingenio y el arte combinados.

El acto fué de corta duración, en gracia a su calidad, ya que no era grande el número de los concursantes, por la selección llevada a cabo.

Hubo bastante animación pública durante el paseo.

El Jurado se instaló en la glorieta destinada al efecto y desde allí pudo presenciar y revistar detenidamente a los concursantes.

Dicho Jurado, después de otorgar los premios debidos acordó conceder uno especialísimo al señor Pérez Benitoa, arquitecto constructor de la Glorieta principal.

EL DESFILE

A las tres y media de la tarde, el señor Aurelio Peón, director del paseo, ordenó que se iniciara el desfile, que partió del Prado, acera impar, dándole la vuelta al Parque Central para bajar por Prado hasta el Malecón, hasta el Parque Maceo.

Si el número de vehículos no fué abundante, los que salieron tuvieron el acierto de engalanarlos con gusto. La carroza que obtuvo el primer premio en el grupo industrial, o sea la de la fábrica de cerveza La Tropical, alcanzó la sanción de todo el público por su elegancia y buen gusto.

EN LA GLORIETA

En la glorieta se congregaron las autoridades de la República, el cuerpo diplomático extranjero y otras personas que fueron invitadas al acto.

El señor Presidente de la República que había anunciado su propósito de presenciar el paseo, se vió imposibilitado de concurrir por hallarse ligeramente indispuesto y tener que partir, precisamente mañana, rumbo a Washington.

Damas de la más elevada sociedad, entre ellas la señora Angela Elvira Machado de Obregón, presenciaron el desfile desde la glorieta.

La banda de música del Estado Mayor del Ejército, bajo la experta dirección del capitán Molina Torres, ejecutó un selecto programa en la glorieta.

EL JURADO

Desde antes de las cuatro de la tarde ya se hallaba constituído el jurado en el sitio principal que se le destinó en la glorieta presidencial. Estaba integrado el jurado por los conocidos caballeros doctor Rafael Sánchez Aballí, secretario de Comunicaciones; doctor Carlos Miguel de Céspedes, secretario de Obras Públicas; doctor José Manuel Carbonell, presidente de la Academia Nacional de Artes y Letras; doctor Carlos Manuel de la Cruz, presidente de la Comisión Nacional para el Fomento del Turismo; señor Armando Menocal, director de la Academia de Pintura y Escultura San Alejandro; señor Armando Gil Castellanos, presidente del Colegio de Arquitectos de la Habana; señor Julio Blanco Herrera, presidente de la Asociación de Industriales; doctor Carlos Alzugaray, presidente de la Asociación de Comerciantes; señor Félix Callejas, conocido periodista y literato; señor Francisco Johanet, miembro de la Comisión del Turismo; señor Aurelio Peón, director artístico del paseo y el señor José Emilio Obregón.

Después de presenciar el desfile de las carrozas y automóviles adornados, así como los concursantes de otros grupos desde las cuatro de la tarde hasta las ocho de la noche de modo de poder apreciar la iluminación de algunos de los vehículos, los miembros del jurado comenzaron a discernir los premios, labor en que se tomaron más de una hora, ya que se estuvieron apreciando los méritos de todos los carruajes que desfilaron ante su vista.

Aunque miembro del jurado, el señor Obregón se abstuvo de votar al discernirse los premios y nos dijo que lo hacía así por un espíritu de delicadeza, ya que fué él quien tuvo a su cargo toda la organización del paseo y querer que los demás miembros obrasen en completa libertad.

LOS PREMIOS

Como resultado de las deliberaciones del jurado los premios se otorgaron en la forma siguiente:

Grupo Primero:
(Carrozas industriales)

Primer premio: La Tropical, dos mil pesos.

Segundo premio: La Ambrosía, mil pesos.

Tercer premio: Trimalta, quinientos pesos.

Cuarto premio: Candado, jabón, trescientos pesos.

Quinto premio: La Estrella, doscientos pesos.

El jurado acordó otorgar dos premios más especiales, de doscientos pesos cada uno, para las carrozas del Orange Crush y del jabón La Llave.

Grupo Segundo:
(Carrozas comerciales)

Primer premio: Kolynos, dos mil pesos.

Segundo premio: General Electric, un mil pesos.

Tercer premio: Mosaicos Artísticos de la Revista La Semana, quinientos pesos.

Cuarto premio: La Lechera, trescientos pesos.

Quinto premio: U. S. de la United Rubber Cº, doscientos pesos.

Grupo Tercero:
(Carrozas del Poder Legislativo y Secretarías)

Primer premio: El Capitolio, artística carroza de la Secretaría de Obras Públicas, que fué muy celebrada, mil pesos.

Había cuatro premios más; pero fueron declarados desiertos por no haberse inscripto otras carrozas en ese grupo.

Grupo Cuarto:
(Carrozas de los Gobiernos Provinciales y Municipales)

Primer premio: Habana, del Gobierno Provincial de la Habana, un mil pesos.

Había cuatro premios más; pero fueron declarados desiertos.

Grupo Quinto:
(Carrozas de los centros docentes)

En este grupo no hubo inscripciones, siendo, por lo tanto, declarados desiertos los cuatro premios que se otorgaban.

Grupo Sexto:
(Carrozas de la Policía y Fuerzas Armadas)

Primer premio, Historia de la Gran Guerra, de la American Legion, un mil pesos.

En este grupo no hubo más inscripciones, declarándose, por tanto, desiertos los otros dos premios que se otorgaban.

Grupo Séptimo:
(Concurso libre de carrozas)

Primer premio: Fantasía Morisca, del DIARIO DE LA MARINA, un mil pesos.

El segundo y tercer premio fueron declarados desiertos.

Cuarto premio: El Infierno, doscientos cincuenta pesos.

Quinto premio: Descubrimiento de América, cien pesos.

Grupo Octavo:
(Concurso de automóviles de paseo)

Primer premio: Nido de Palomas, mil quinientos pesos.

Segundo premio: Gatos en el tejado, mil pesos.

Tercer premio: Concha de perlas, setecientos cincuenta pesos.

Cuarto premio: Caprichos Nevados, quinientos pesos.

Quinto premio: Salmantinas, cuatrocientos pesos.

Sexto premio: México Lindo, trescientos pesos.

Séptimo premio: Mariposas, doscientos pesos.

Octavo premio: Cría de Conejos, ciento cincuenta pesos.

Noveno premio: Carroza China, cien pesos.

Décimo premio: Aeroplano de Tierra, cien pesos.

Undécimo premio: Oro y Verde, cien pesos.

Duodécimo premio: señora Viuda de Rodríguez, cien pesos.

Los demás premios, hasta veinte, fueron declarados desiertos.

Grupo Noveno:
(Concurso de coches, breaks y volantas)

Primer premio: Trap Adornado, quinientos pesos.

Segundo premio: Fantasía de Gansos, trescientos pesos.

Tercer premio: Coche estilo andaluz, doscientos pesos.

El cuarto premio fué declarado desierto.

Grupo Décimo:

(Concurso de asuntos humorísticos)

Los tres premios del Grupo A fueron declarados desiertos.

Los tres premios del Grupo B, para máscaras individuales, correspondieron:

Primer premio: Doctor Tejeringo, doscientos pesos.

Segundo premio: Gallo Tapao, doscientos pesos.

Tercer premio, Ben Turpen, cien pesos.

Grupo Undécimo

(A)
(En grupos alegóricos)

Primer premio: Cabalgata Rusa, quinientos pesos.

El segundo premio fué declarado desierto.

(B)
(Individual)

Primer premio: Jinete Criollo, señor Aniano Hernández, doscientos cincuenta pesos.

El segundo y tercer premios fueron declarados desiertos.

Grupo duodécimo
(Concurso de fachadas en Prado y Malecón)

Primer premio: American Club, trescientos pesos.

Los siete premios restantes fueron declarados desiertos.

Premio Especial

El jurado acordó, además, un premio especial de quinientos pesos al señor J. Pérez Benitoa, por el artístico adornado de la glorieta presidencial, que fué construída por dicho arquitecto.

LO QUE DICE EL SR. OBREGON ACERCA DEL PASEO ARTISTICO

El Paseo Artístico de Carnaval celebrado ayer tarde no resultó todo lo brillante que se esperaba, debido, en primer término, al poco interés que se tomaron los comerciantes e industriales de la Habana, quienes no han comprendido todavía los inmensos beneficios que para ellos se derivan de esa clase de fiestas, ya que obtienen un anuncio formidable, que ve y comenta toda la Habana y tiene su repercusión en el interior por medio de lo publicado en los periódicos, y, después, por la furia de las olas, que destruyeron una gran parte de los palcos, no permitiendo que fuesen ocupados por las familias.

Esto dijo ayer a los periodistas, momentos después de haberse terminado el desfile, el señor José E. Obregón, organizador de esa fiesta artística.

Después, el señor Obregón añadió:

—Pero si por un lado hemos tenido fracaso, por otro el éxito ha sido grandioso, casi inesperado; el triunfo está en el desbordamiento del pueblo, en su entusiasmo. Jamás hemos presenciado una aglomeración mayor de personas, ni más alegría popular, ni más orden, ni más disciplina por parte de los que presenciaban el espectáculo. Esto demuestra que los habaneros saben divertirse y cumplir las disposiciones que se dictan, que son en beneficio de todos. Ustedes han visto cómo cada cual se instaló en el sitio que fué más de su agrado, sin que ningún peatón fuese requerido ni molestado por la policía, que se limitó a cuidar del orden y la disciplina en los cordones.

Yo he sido organizador de esta fiesta—continuó diciendo el señor Obregón—por entender que de ese modo realizaba una buena obra en favor de la capital, ya que con ello se le proporcionaba una distracción y un motivo de regocijo popular. Estoy seguro que no ha faltado organización, pues se ha realizado todo lo humanamente posible, ni propaganda. Ustedes precisamente (se refiere a los periodistas) han hecho una publicidad magnífica, por lo que yo personalmente les estoy muy agradecido. Yo quiero hacer constar una cosa: y es que no tengo aspiraciones políticas, razón por la cual no busco popularidad. Ahora marcho a los Estados Unidos en compañía del señor Presidente de la República. Cuando él regrese, yo me quedaré allí unos veinte días más; después abandonaré el cargo de jefe de Palacio, para dedicarme de nuevo a negocios bancarios. Esto es, vuelvo a los negocios particulares, sin que esté en mi ánimo hacer política en ningún momento. Repito que estoy satisfecho del pueblo, que ha sido el que mejor respondió, y de la prensa, que mucho me ha ayudado.

EL PRESIDENTE . . . . .

Viene de la PRIMERA página

El comité de recepciones compuesto por señoras y señoritas de la alta sociedad neoyorquina, acordó decorar con flores el departamento del hotel que ocupe el Presidente, determinándose que cada uno de los miembros del Directorio envíe una cesta de variadas flores.

Como es necesario saber la hora fija en que llegarán el Presidente y su comitiva, el Comité ha enviado un cablegrama al Presidente del Consejo Nacional doctor Sánchez de Bustamante, indagando sobre ese particular.

El alto clero enviará una delegación a la estación y lo mismo harán varias sociedades. Además, el Directorio está dirigiendo invitaciones especiales a sus miembros para que todos asistan al recibimiento.

De haber tiempo para la organización, el Comité ofrecerá al Presidente una brillante recepción social.

A LAS SEIS DE LA . . . .

Viene de la PRIMERA página

indulto. Por ello será agarrotado al amanecer del próximo martes. Y sin embargo, Barranco Basulto no ha matado a nadie. La llamada justicia humana le va a hacer sufrir un mal que él no hizo sufrir a ningún semejante. ¿Verdad que parece raro?

La ley del talión—la más bárbara de las represiones—imponía al delincuente un daño igual al que causó; pero nunca mayor. Aquí vamos más allá del talión, porque estando probado que Barranco Basulto (lo dice la sentencia) sólo causó lesiones cuando uno de sus compañeros de fechorías mataba a otro para robar, a él, al que sólo lesionó, se le va a dar garrote. ¿Por qué? Por la letra de la ley. Porque cuando con motivo de un robo resulta homicidio y hay circunstancias agravantes la pena es la de muerte. Barranco Basulto tomó parte en un robo con motivo del cual resultó homicidio; pero él NO MATO. No obstante esto, la letra del Código lo mata a él.

Muy legal resultará la ejecución del reo camagüeyano; pero más violenta que el propio talión, desterrado ya de todas las modernas legislaciones. Y no se diga que no hay recurso contra ello, porque aparte de que el supremo derecho constituye la suprema injuria, nuestra Ley de Indultos aconseja éste cuando existen razones de equidad, justicia o conveniencia pública. Y aquí no puede haber equidad en hacer sufrir a un hombre un mal, no ya igual, sino mucho mayor que el causado por él. La Justicia, desde Ulpiano, entendemos que consiste principalmente en "dar a cada uno lo suyo", y repugna a esa idea de la justicia y a nuestro sentido moral de hombres civilizados que se mate al que no mató.

Toda vida es sagrada, entendemos los que somos contrarios a la pena capital. Tenemos, no obstante, que someternos a las leyes que imperan en la sociedad dentro de la cual vivimos; mas lo menos que podemos hacer es protestar cuando se fuerza el rigor de esas leyes para privar de la vida a un semejante.

Las voces de piedad, que demandan clemencia, se han estrellado constantemente contra el inflexible propósito del Secretario de Justicia de aplicar la ley. No incurriremos en la inutilidad de pretender lograr por vía de misericordia lo que la propia madre del reo de ahora no consiguió a los pies del Presidente Machado. Pero sí tenemos el deber de hablar de justicia a la justicia. Y declaramos muy alto que no puede ser justo privar de la vida al que a nadie mató por mucho que sus intenciones hubieran sido homicidas. Para los asesinatos frustrados tienen penas los Códigos, pero nunca de muerte. Para el delito que motivó la condena de Barranco Basulto la letra del Código señalará el garrote; pero la conciencia parece absolver de esa pena y la Ley de Indulto impone conmutación.

Si aun es tiempo esperamos que el Secretario de Justicia impida esa ejecución que, por triste ironía de la suerte, esta fijada para la mañana del día en que el Presidente de la República de Cuba se marcha a Washington, y no puede ser un buen augurio hacer morir en garrote en la alborada de tan señalado día a un reo que la propia sentencia que lo condenó declara "que no dió muerte a nadie".

Un abogado casi viejo.

LA CLAUSURA . . . . . .

Viene de la PRIMERA página

Leyéronse varios telegramas dirigidos por altas autoridades cubanas al Rey de España, y cuya copia remitió al DIARIO, y al presidente del Rotary Club Internacional, acordando que la representación Rotaria de las naciones de América que hablan el idioma español, debe corresponder a Cuba, por haber sido la segunda que constituyó el Rotary Club. Miret aclaró algunos conceptos apoyando este particular.

José María González hizo uso de la palabra pidiendo que se felicitase al señor Alcalde de Sagua, por los múltiples agasajos que los visitantes habían recibido, extendiéndose esta felicitación al señor presidente del Casino Español, al del Liceo, al Ladies Tennis Club, al comercio y al pueblo sagüero todo, por las atenciones prodigadas.

Terminaron los festejos con ingeniosos fuegos artificales, una jira en tren expreso a La Isabela, donde se les ofreció un banquete y un baile, efectuándose el primer baile de Carnaval, en honor de los visitantes. Esta noche asistirán al baile del Casino Español.

También acordó la Convención Rotaria telegrafiar a la Asociación de la Prensa de la Habana, agradeciendo el concurso prestado a los Rotarios.—SIMON, Corresponsal.

EN GUIRA DE MELENA SE CELEBRO UN BANQUETE EN HONOR DEL SR. SECRETARIO DE GOBERNACION

Güira de Melena, febrero 20.—DIARIO DE LA MARINA, Habana.—En la morada del señor secretario de la Administración Municipal, señor Enrique Rodríguez, fué celebrado un banquete al que asistieron más de cien comensales, en honor del señor Secretario de Gobernación, el que le ofrecieron los elementos políticos liberales, al declararse el Ejecutivo Liberal partidario de la candidatura del señor Zayas Bazán, para Vicepresidente de la República en el futuro período electoral.

—Formalizada la firma de la escritura para las obras de la Carretera Central, los habitantes de este término están esperanzados en que el señor Secretario de Obras Públicas, con un espíritu de verdadera justicia incluirá en obras secundarias, la construcción de la carretera a la Playa de Cajío, por ser de vital importancia para esta población que estaría unida por esa vía con la costa Sur.

Se espera también que por consignaciones para la reparación de carreteras, en el próximo presupuesto se incluya la reparación de la carretera de esta ciudad a Boca de Cajío, que se halla en estado intransitable, y la terminación de la carretera que unirá a Batabanó con este término, pues resultan ser ambos de los más productivos e importantes de la provincia, los que están hoy sin comunicación posible y por la que batalla hace largos años el ilustre escritor señor Gabriel Camps.—RODRIGUEZ, Corresponsal.

INGRESO EN EL VIVAC EL DETENIDO EN YATERAS

Santiago de Cuba, febrero 20.—DIARIO DE LA MARINA, Habana.—Ha ingresado en el Vivac de esta ciudad el detenido en Yateras como supuesto autor del asesinato de su mujer y del incendio de su casa en la Maya, en el que pereció una hija. El sargento Vera y el cabo Matos, destacados en Songo, identificaron al detenido negando que sea Venancio Vinent.

—El magisterio local ha ofrecido hoy un almuerzo en los jardines de la cervecería Bacardí al Superintendente señor Lastre.

—Hoy embarcó para Puerto Rico el inspector de Consulados americanos, Mr. Matheu Hanna, y tomó pasaje para Camagüey el novelista señor Alberto Insúa.—Corresponsal.

CASOS Y COSAS

CREO, Y NO CREO

¿Que a Cuba va a producirle
positivo y verdadero
beneficio el viaje a Washington
de Machado? ¡Me lo creo!

¿Que allí obtendrá, si conviene,
de Wall Street un empréstito
mediante un interés módico?
¡Me lo creo!

Que va haber muchos turistas
en los años venideros,
muchos mas seguramente
que ajonjolí dan por medio,
porque en Cuba habrá atracciones?
¡Me lo creo!

Que pondrán en vigor pronto
esos aranceles nuevos
salvándose las industrias
—que están con el agua al cuello—
no solo la de **encoriocos,**
sino otras más? ¡Me lo creo!

Que la Habana con sus barrios
será una Ciudad-Ensueño,
limpia, alegre y confiada
con palacios y paseos
y jardines primorosos?
¡Me lo creo!

Que se encuentran contentísimos
barristas y bodegueros,
porque nuestro Presidente
ha autorizado de nuevo
la diversión de los dados?
¡Me lo creo!

Que hasta Santiago de Cuba
ir pronto y fácil podremos
por la Central Carretera
en **fotingo** y por seis pesos
—con trescientas seis paradas?—
¡Me lo creo!

Que tendremos **vacas gordas**
y bien gordas, por lo menos
siete años como en Egipto?
¿que el azúcar tendrá precio?
¿que bajarán... de la tonga...
los productos extranjeros?
¿que subirán los del patio?
¿que ganará todo obrero
de cinco a seis pesos diarios?
¿que nadie va a querer puestos,
ni destinos burocráticos?
¿que no nos darán mas cuero
rases de mar, ni ciclones?
¿que irá abajo el UNO y MEDIO,
sustituído por otro
mas benigno y suave impuesto?
¿Que vamos a ser felices
con paz, salud y dinero,
cuantos vivimos en Cuba
—y ojalá por mucho tiempo—
encantados de la vida
y esperanzas concibiendo
de revolvernos en forma?
¿Que me va a caer el premio
mayor tres veces seguidas,
y no escribiré más versos
ni aunque sea en papel de oro?...
¡Eso sí que no lo creo!

Evelio BERNAL.

¿Que por cuatro o seis carrozas
estuvo bien el paseo?
¡Vamos, hombre! ¡Aunque me (juren
no lo creo!

Sergio ACEBAL.

EL ORIGEN DE LA MITAD

DICEN que en un principio el ser era doble y que no pareciéndole bien a quien lo fabricó, con una larga espada, lo dividió de la cabeza a los pies de un solo tajo. Ambas partes echaron a correr en opuestas direcciones y desde entonces cuando un hombre encuentra a la mujer que le conviene, dice que ha hallado su "mitad". De igual modo que las damas, cuando encuentran el fascinante "Humo de Sándalo", aseguran que han hallado, no la mitad, sino el todo para la seducción de sus ojos. Misterioso negro-sombra, que hace resaltar la mirada. Fabricación de "Floralia", creadora del supremo Jabón "Flores del Campo".

UN ASIATICO ENFERMO PUSO AYER FIN A SU VIDA SECCIONANDOSE LA TRAQUEA CON UNA NAVAJA BARBERA

Una mujer denuncia a su esposo de amenazarla de muerte, así como a su madre. Robo de alhajas y ropas valuadas en $600

En la casa calle Cuchillo número 1, puso fin a su existencia, el asiático Rafael Ching, natural de Cantón, de 28 años de edad.

Para llevar a cabo sus propósitos, Ching, con una navaja barbera, se dió un tajo en el cuello, seccionándose la traquea.

Según declaración prestada por algunos vecinos, Ching, desde hacía más de un año venía padeciendo de tuberculosis y parece que ayer, cansado de tanto sufrir, optó por matarse.

El cadáver fué remitido al Necrocomio, para su autopsia.

ROBO

Tranquilino García Hernández, de 40 años, vecino de Concordia 62, dió cuenta a la policía, que de su domicilio le habían robado ropas y prendas por valor de seiscientos pesos.

AMENAZAS

Zoila Mendoza Ponce, de la Habana, de 28 años y vecina de Jesús María 71, denunció que su esposo Angel Carbonell Pérez, del cual está disgustado, y es vecino de Merced 88, constantemente la amenaza de muerte, así como a la madre de la denunciante, Agüeda Ponce Herrera.

El acusado se presentó en el Juzgado de Guardia, negando los cargos, siendo puesto en libertad.

UNA CAIDA

En el Segundo Centro de Socorro, fué asistida Manuela Sánchez de Alio de 50 años, vecina de Cerro 773, de contusiones por el cuerpo y fractura de los huesos de la nariz, que sufrió al caerse en Galiano y Malecón.

UN RESBALON

En el Hospital Municipal, fué asistido Gilberto Campos Fernández de 14 años, vecino de Jovellar 10, de la fractura del brazo izquierdo, que se causó al resbalar y caer en Vapor y Vento, al tratar de coger una cajetilla de cigarros que arrojaron de una carroza.

HURTO

A la policía denunció el doctor Oscar Edreira Rodríguez, vecino de Santa Emilia 74, que en su bufete, que tiene establecido con el también abogado doctor Antonio Caballero Gainza, en la calle de O'Reilly 82, le sustrajeron libros y documentos que aprecia en la suma de 200 pesos, ignorando quien sea el autor del hecho.

ROBO

Domingo Viñas Hernández, vecino de Jústiz 3, dió cuenta a la policía que al regresar a su habitación, encontró la cerradura de la puerta violentada, notando la falta de prendas y efectivo, por valor de doscientos pesos.

COACCION

En la Policía Judicial, denunció José Hernández Iguanso, vecino de Delicias 61, en la Víbora, que posee una mesilla de carne en el Mercado Unico, y como no le conviniera seguir comprando dicho artículo al encomendero Eloy López, vecino de Revillagigedo y Puerta Cerrada, decidió tomarla a Rafael Ramiro, de Guasabacoa 58, pero enterado de ello el López, ejerció coacción con él en sentido de decirle al carrero que hace el reparto de carne, que si descargaba dicho artículo lo dejaría cesante, por lo que el mencionado carrero, nombrado Gerónimo, (a) "El Lindo", obedeció al López, ocasionándole un grave perjuicio en sus intereses.

También el Presidente de los encomenderos, nombrado Domingo Loynaz, dió la misma orden al carrero, estimándose por todo lo expuesto coaccionado.

UN RECLAMADO

El agente Gumersindo Gargueras, arrestó a Saturnino Hermida y Betancourt, de 18 años, vecino de Reina 34, por encontrarse acusado de un delito de robo y maltratos de obra.

ROBO

A la policía participó ayer, Antonio Pipo López, vecino de Washington número 32, que al regresar a su domicilio, encontró el candado violentado, notando que de un escaparate le habían sustraído, la suma de 130 pesos, ignorando quien pueda ser el autor del robo.

La Columna de Defensa Nacional conmemora el Aniversario de la muerte del patricio Aguilera

Esta patriótica institución conmemora mañana, con una velada literario musical, el cincuenta aniversario de la muerte del gran patricio Francisco Vicente Aguilera.

Para tan importante acto, que se celebrará en los salones del Consejo Nacional de Veteranos de la Independencia, sitos en Tejadillo y Villegas, el señor Antonio Navarrete, presidente de la Columna de Defensa, invita a todas las asociaciones y al pueblo de la Habana.

INFORMACION MERCANTIL DEL PUERTO

MOVIMIENTO DE EXPORTACION

Vapor americano "H. M. FLAGLER", para Key West:
M. M. Gwinn. Reedy Trading: 500 huacales vegetales.
A. Cejudo. A. Villate: 400 racimos plátanos.
F. E. Colo. F. D. Co.: 906 huacales vegetales.

Vapor americano "ROBERT E. LEE", para New York:
Isla de Pinos Comp. O. M. Earle: 205 huacales vegetales.

Vapor americano "SAN BLAS", para New York:
F. E. Cole. R. T. C.: 5,000 huacales vegetales.
Kingsbury Co. Hutchensen Co.: 1,510 idem idem.
A. Cejudo. Mannielle Bros: 344 idem idem.

Vapor americano "CUBA", para Key West:
A. Cejudo. A. N.: 43 huacales piña; 36 idem vegetales.

Vapor americano "NORTHLAND" para Key West:
A. Cejudod. R. Villate: 64 huacales piña: 5 idem vegetal.
Idem R. Cabrera: 29 idem idem.

Vapor inglés "ORITA", para Europa:
R. L. Lichitz. T. J. P.: 8 huacales piña.

Vapor americano "TURRIALBA", para New Orleans:
Godinez Hno. W. I. Fruit Co.: 38 huacales vegetales.
A. Cejudo. Jes Chalona: 69 idem idem.
Orden. J. Meyer: 256 idem idem.

Vapor americano "PASTORES", para New York:
J. Mora Díaz. L. VV. Bokkelak: 1,044 huacales vegetales.
Kingsbury Co. Hutchenson Co.: 534 huacales vegetales.
A. Cejudo. H. Alvarez: 725 idem idem: 184 idem vegetales; 20 idem plátanos.

RESUMEN DE VIVERES

Vapor americano "SANTA VERONICA", de New York:
Harina: 2,125 sacos.
Comino: 20 idem.
Pimienta: 15 idem.
Frijoles: 400 idem
Canela: 12 fardos.
Salchichas: 10 cajas
Lecheh: 750 idem.
Levadura: 40 idem.
Nueza Malteada: 1 idem.
Jamón: 25 barriles.

Vapor hondureño "ATLANTIDA", de New Orleans:
Harina: 1,650 sacos.
Alimento: 1,200 idem.
Maiz. 800 idem.
Sal: 1,000 idem.
Huevos: 400 cajas.
Camarón: 10 barriles.

Vapor americano "LA PERLA", de Boston y escalas:
Agua Mineral: 175 cajas.
Dulces: 4 idem.
Jabón: 90 idem.
Aceite: 20 barriles.
Pescado: 13 idem.
De Halifax:
Whiskey: 50 cajas.
Bacalao: 1,600 idem.
Papas: 19,566 bultos.

Vapor americano "H. M. FLAGLER", de Key West:
Puerco: 1,988 piezas.
Idem: 37,942 kilos.
Manteca: 48,179 idem
Idem: 50 tercerolas.
Lacón: 20 cajas.
Salchichas: 14 bultos.
Menudos: 10 idem.
Harina: 300 sacos.

NUEVAMENTE . . . . . .

Viene de la PRIMERA página

los dos aviadores no son idénticas. Aun en el caso de que el comandante Pinedo se viera obligado a permanecer en Porto Praya o en algún lugar cercano una semana, bien a causa de las malas condiciones atmosféricas o por dificultades para remontar el vuelo, se declara que el éxito o fracaso de su empresa deberá juzgarse sólo después que termine su vuelo sobre los cuatro continentes.

Se recuerda que el aviador napolitano tropezó con muchas dificultades en su largo viaje aéreo de hace dos años. La prensa italiana confía en que el valor y la habilidad de Pinedo vencerán todas las dificultades.

El comunicado oficial del partido fascista resume los comentarios sucintamente: "El pueblo italiano sigue con profundo sentimiento al héroe que a través de mares y continentes lleva el nombre y el espíritu de la nación vivificados en la fuerza de su juventud y en su incansable voluntad de fascista. No debemos parar mientes en pequeños incidentes y solamente debemos mostrar nuestra voluntad de actuar pronto y conquistar en materia de muerte y destino".

De los repetidos intentos hechos ayer por Pinedo en Porto Praya para remontar el vuelo sólo se sabe que se congregaron anoche grandes muchedumbres para presenciar, a la luz de la luna, la partida de los aviadores, pero éstos se vieron obligados por la fuerza de las circunstancias a dormir en el palacio del gobernador de la isla hasta las nueve de la mañana de hoy.

El cañonero portugués "Zaire", que llegó de San Vicente con suministro de petróleo para el "Santa María", es posible que remolque al hidroplano hasta un lugar que resulte más favorable para el salto.

EN EL HOSPITAL . . . . .

Viene de la PRIMERA página

Todos los pabellones son rodeados de contenes y jardines para ser cubiertos con follajes a la inglesa.

Estas obras las vienen realizando con bastante rapidez cerca de 50 penados del Presidio, autorizados para ello, por el Secretario de Gobernación.

DIEZ NUEVOS PABELLONES

A raíz del huracán del 20 de Octubre próximo pasado, y como quiera que todos los pabellones de madera situados al fondo de los de mampostería quedaron destruidos completamente, la Secretaría de Sanidad, de acuerdo con el Sr. Presidente de la República, ordenó a la Dirección de Ingeniería, construyera con toda urgencia nuevos pabellones que si bien son de madera, han sido edificados con todos los adelantos modernos sanitarios, no teniendo apenas que envidiarle a los de mampostería.

Diez son estos nuevos pabellones, y hoy precisamente comenzarán habilitarse con camas para 700 enfermos. Cada pabellón tiene su cuarto de curaciones, sistema eléctrico de combinaciones y se comunican entre si, por un pasillo central cubiertos con persianas. Este pasillo central en vez de escaleras será dotado de rampas para la conduciones de las camillas sin perjuicio para el enfermo.

Cada pabellón tiene 40 metros de fondo por 8.20 de frente, y en su centro será instalada una mesa, con una pizarra lumínica al lado de la que se sentará la enfermera de guardia y en cualquier momento podrá saber que enfermo la llama por medio de unos foquitos eléctricos rojos.

La construcción de estos diez pabellones ha estado bajo la dirección del señor Rogelio Espinosa, Director de Ingeniería Sanitaria Nacional y supervisadas permanentemente por el señor Francisco Ferrer.

EL PABELLON DE DEMENTES

Es uno de los diez anteriormente mencionados; pero su dispositivo es distinto completamente a los nueves restantes. Está dotado de celdas construidas de cabillas de hierro, cubiertas con una tela impermeable a fin de que el demente no pueda producirse daño alguno y además poder ser higienizados desde el pasillo central por medio de mangueras.

Este pabellón está dotado de duchas especiales con agua fría o caliente a las temperaturas que se desee.

MEDICINA GENERAL DE MUJERES

En esta semana quedarán perfectamente equipados y en servicio los cuatro primeros pabellones construidos recientemente y los cuales por resolución del Dr. Francisco María Fernández, Secretario de Sanidad y Beneficencia serán destinados exclusivamente para medicina general de mujeres. Este nuevo servicio estará dirigido por los doctores Domingo F. Ramos y José Bisbee.

RAYOS X, LABORATORIO Y CONSULTAS EXTERNAS

En la esquina que forman las calles de J. y 27, donde actualmente se encuentra la cocina del Hospital de Maternidad de la Habana, será construido un hermoso edificio que se destinará a Sala de Rayos X, Laboratorio y Consultas externas, servicio este último de nueva creación también.

En esa esquina de J. y 27, será construida una hermosa escalera con dos enormes columnas que darán entrada al Laboratorio.

Al abandonar el Hospital "Calixto García", el Dr. Navarro nos declaró que esperaba que para dentro de pocos meses ese centro benéfico sería uno de los mejores de la América. También así lo esperamos nosotros.

EL ABASTO DE AGUA A ESTA CIUDAD.....

Viene de la PRIMERA página

que sufrir la escasez cuando no se podía inyectar la corriente del río; sin embargo, existían algunos proyectos que se derivaban de los mismos que planeara el ilustre ingeniero Albear.

Los técnicos que vinieron a estudiar el problema reconocieron que los estudios estaban hechos o indicados para mejorar el abastecimiento de agua, que sólo se necesitaba dinero para llevar a cabo cualquiera de los proyectos que los ingenieros cubanos habían realizado.

EL PROGRESO DE LA CIUDAD Y DE SUS BARRIOS

Abundó el agua mientras no se estableció la red de Alcantarillado, que trajo consigo el aumento de servicios en gran escala, y se extendió el abastecimiento a los pueblos y barrios limítrofes de la Habana, y el caudal resultó cada día más insuficiente a pesar del aumento que representaba la entrada de las aguas del Almendares. Resultó imposible el esfuerzo del Departamento para surtir con abundancia la extensa red distributiva, pues cada vez que aumentaba el consumo por las numerosas instalaciones que se hacían, disminuía la presión y las quejas surgían de todas partes

LA NUEVA ADMINISTRACION

Al pasar la Administración del Acueducto al Departamento de Obras Públicas, pudo acometerse el mejoramiento de abasto, y se procedió a la ejecución de una serie de obras encaminadas al estudio de todos y cada uno de los problemas que se presentaron, pues el Acueducto de la Habana se encontraba abandonado y falto de los elementos necesarios, para subsanar en un momento dado cualquier deficiencia.

LA DIVISION DE TRABAJOS

Hoy está dividido el trabajo en tres Secciones, comprendiendo una las obras de mejoramiento de Abasto; otra la de Conservación y abastecimiento, y la tercera la Administración del Acueducto y Recaudación.

EL NEGOCIADO DE CONSERVACION Y ABASTECIMIENTO

Adscripto a la Jefatura de la Ciudad, es Jefe superior del mismo el Ingeniero señor Eduardo Beato, y Jefe del Acueducto y Alcantarillado el ingeniero señor Raúl Pérez. En la actualidad los trabajos principales que se realizan son los que detallamos a continuación, por los cuales se han de remediar muchos males y se podrán mejorar en alto grado los suministros de agua.

LAS VALVULAS

En la red de distribución existen de veinte a veinticinco mil válvulas estando algunas inservibles, resultando locas otras, y se están reparando unas y sustituyendo otras para que respondan con eficiencia a la mejora del servicio, dando facilidades para aumentar o disminuir la presión de las tuberías.

LOS HIDRANTES Y LAS CAJAS ANTIGUAS DEL SERVICIO DE INCENDIOS

Se están renovando los hidrantes para el servicio de riego y tomas de agua para los casos de incendio. También se están reparando muchas de las cajas antiguas existentes en determinadas esquinas, y colocando otras nuevas. De éstas se instalarán unas setenta.

LOS CIRCUITOS

Otra de las grandes deficiencias que existían, especialmente lo constituían los circuitos de los repartos, en los que el agua fué llevada por los propietarios de muchos de éstos sin orden ninguno estableciendo a veces muchas instalaciones en tuberías demasiado pequeñas, las que iban dando vueltas de un lugar a otro. Esos circuitos se están empatando a la red de distribución, evitando con ello muchas de las deficiencias que se venían advirtiendo.

LA COMISION PITOMETRICA

Se ha nombrado la Comisión Pitométrica, la que tiene por finalidad estudiar el consumo de agua en las distintas zonas y barrios de la Ciudad, para conocer el consumo de cada uno de éstos, pues hasta el presente no se conoce el consumo de ninguno y sin conocer el consumo la regulación tiene que ser excesiva en unos y deficiente en otros.

EL CONTROL DE LOS DESPERDICIOS

Otra deficiencia la han constituído siempre los desperdicios, pues el sistema de multas aplicado nunca dió el resultado que era de esperar. Para controlar mejor ese servicio se creó la inspección domiciliaria por el cuerpo de mecánicos, que en número de 120, se ocupa hoy de reparar todos los desperdicios menores sin costo para el público, pues los paga el Departamento.

SE INSTALARAN MANOMETROS PARA REGISTRAR LA PRESION

El Departamento ha recibido ya los manómetros que han de instalarse en todos los Distritos. Estos aparatos gráficos, reportarán la presión diaria en todos los Distritos; por ellos se conocerá al detalle la presión de las tuberías, cuando sube y desciende, pudiendo por ello conocer las horas de mayor consumo en la semana y estudiar las distintas fases que ofrece la presión para graduar ésta cuando las necesidades lo requieran, así como saber cuando hay alguna descarga extraordinaria, buscando el origen de la misma.

LAS PLANTAS DE BOMBEO

El Departamento de las Plantas de Bombeo ha sido objeto de cuidadosos estudios; una gran parte del material está inservible por el trabajo continuo a que está obligado. Se van a reparar las bombas antiguas, y para proceder a los importantes trabajos que requiere su arreglo, se está haciendo hoy el servicio con el eléctrico de emergencia. Se arreglaron los motores y turbinas que había instaladas y se han montado otras bombas suplementarias para mantenerlo todo perfectamente atendido.

CUADROS DEMOSTRATIVOS

Atendiendo a la organización que el doctor Carlos Miguel de Céspedes ha impreso a todos los Departamentos, se han formado unos cuadros estadísticos por los que el Ingeniero Jefe del Acueducto, desde su Oficina, mirando las anotaciones de por la mañana y por la tarde conoce al detalle todo el movimiento, cuadrillas que tiene trabajando, en qué lugar se encuentran y trabajo que realizan. Presión de agua, cantidad gastada y cantidad disponible, zona en que se está bombeando, y se espera llegar a tomar las anotaciones cada tres horas.

SETENTA Y CINCO MIL GALONES

El consumo actual es de setenta y cinco mil galones, y desde hace meses, se han cerrado por completo las compuertas del río, tomándose hoy exclusivamente agua de los manantiales antiguos y de los captados desde que comenzaron las obras de mejoramiento. Esta labor que hoy con gran actividad realiza el Departamento, le permitirá ir paulatinamente mejorando el abastecimiento, con el aumento de las reservas consiguientes, pues a la mayor cantidad de que se irá disponiendo, se agrega la que se aprovecha, velando por el consumo mediante las operaciones que dejamos descriptas. Es indudable que para que la Habana tenga un caudal mucho mayor que el actual se requerirá el empleo de mucho dinero que permita mejorar toda la red de abasto y la captación de mayor caudal, aprovechando nuevos manantiales en la cuenca del Almendares.

SE TRATARA EN . . . . .

Viene de la PRIMERA página

biernos acerca del Convenio Postal.

Ese expediente contiene toda la correspondencia mantenida entre Washington y la Habana, y es un resumen de los deseos de Cuba, vigorosamente sostenidos por nuestro Gobierno, y apoyados—justo es decirlo—por algunas de las figuras principales que integran el Gobierno norteamericano.

Se tratará en la capital de los Estados Unidos de llegar a un acuerdo en esta importante materia de los bultos postales, pero siempre a base de que se permita la entrada de los paquetes que lleven tabaco elaborado en Cuba.

Comentando nuestra información anterior, tuvimos ayer la satisfacción de oir cómo un alto funcionario del Gobierno actual la ratificaba en todas sus partes, afirmando que nuestros informes eran "rigurosamente ciertos".

MODIFICACION DEL TRATADO DE RECIPROCIDAD, LIMITACION DE LA ZAFRA, PROBLEMA INTERNACIONAL Y PROBLEMAS OBREROS

Muy amplios y abundantes son los propósitos que el General Machado lleva a Washington. Muchos son, sin duda, los asuntos que se dispone a tratar con el Gobierno de los Estados Unidos. Pero entre todos ellos, según hemos podido averiguar, figuran cuatro que atraen especialmente la atención del Presidente cubano.

El primero de todos es el Tratado de Reciprocidad, en torno al cual se desea abrir una negociación que dé por resultado una serie de mejoras inaplazables para la situación que dentro de ese Tratado o de las realidades derivadas, está soportando Cuba.

El segundo se refiere a la limitación de la zafra, y a la resistencia que algunas compañías americanas han opuesto a las disposiciones del Gobierno de Cuba, por entender que se les lesionaba en sus intereses azucareros.

El tercer asunto es de carácter internacional, y se halla indiscutiblemente relacionado con la política internacional que viene desarrollando el Gobierno norteamericano y con las perspectivas que esa política ofrece para Cuba.

Por fin, tratará también el General Machado de los problemas obreros en relación con la vida cubana. No es secreto para nadie que hace días se promovió en la Federación Americana del Trabajo una cierta inquietud alrededor de la política social seguida en Cuba. El General Machado desea exponer ampliamente sus principios de gobierno en materia de política social y su programa en relación con la situación de los obreros.

Aparte de estos cuatro asuntos, ha de tratarse, como decimos en otro lugar de esta página, del Convenio de bultos postales.

Hay que desechar, pues, todas las versiones que acerca del viaje del General Machado venían circulando y atenerse a la realidad: esa realidad nos dice que durante la permanencia del Presidente de Cuba en la capital norteamericana, se van a plantear muy importantes problemas de orden social y político entre la máxima representación del Estado cubano y la máxima representación de los Estados Unidos.

DECLARACIONES . . . . .

Viene de la PRIMERA página

dentro de la temperatura y tiempo suficientes para destruir los gérmenes patógenos, no hace desaparecer los fermentos necesarios para su digestión, no altera absolutamente la calidad de la leche, no rebaja su valor alimenticio, no altera sus propiedades físicas, y, en cambio, previene muchas enfermedades y salva muchas vidas".

Termina diciéndonos el doctor Muxó que, como consecuencia de los trabajos realizados en los laboratorios de investigaciones biológicas, se deduce que la pasteurización científicamente realizada es la única manera de hacer de la leche uno de los más perfectos alimentos.

Tiene grandes esperanzas el supervisor de drogas y alimentos, al igual que el secretario de Sanidad doctor Francisco María Fernández, de que el primer Congreso Industrial de la Leche, constituya un éxito y un triunfo para Cuba.

HABRA BAILE EN EL OLIMPIA EL PROXIMO MIERCOLES DIA 28

El próximo miércoles 23, celebrará el Olimpia Sporting Club un baile a los socios en sus salones, baile que, como todos los de la simpática sociedad del otro lado del puente Almendares, ha de quedar lucidísimo. Es mucho el entusiasmo entre los olimpistas por esta fiesta que hará danzar hasta las aguas murmurantes del poético río habanero en cuyas márgenes se levanta airoso el club que preside Ramón de Diego.

Las más encantadoras damitas de nuestro mundo elegante se aprestan para asistir, no dando punto de reposo a las tiendas de moda y modistos, pues desean que esta fiesta bailable haga época en los anales del Olimpia y siente precedentes de brillantez y buen tono.

Ardor e Inflamación de los Pies

Los pies cansados, entumecidos y sudorosos arden, pican y duelen. Deje de sufrir esas incomodidades.

Frótelos con Licarbo líquido que refresca y alivia inmediatamente. Suprime la comezón entre los dedos y cura las infecciones de los pies. En seguida se sentirá Ud. bien.

Póngase todas las mañanas Licarbo Polvos Antisépticos en los pies, entre los dedos, para que permanezcan secos y no duelan. Evita las ampollas y las lastimaduras.

LICARBO
POLVOS ANTISEPTICOS

M.E.C.D. 2016

REDUCIRA LA LINEA SIN PERDER LA FLEXIBILIDAD

Ahora más que en ninguna época del año, es cuando las damas comprenden las ventajas positivas que tiene usar Fajas GOSSARD o FLEURISE, que a pesar de reducir la línea del cuerpo, éste ni pierde la flexibilidad en los movimientos, ni siente cansancio alguno; pudiendo por tanto disfrutar de la profusión de fiestas que se avecinan.

Tenemos un modelo para cada necesidad, y como todos son elegantes y muy cómodos, la dama de experiencia sabe que usando una Faja Gossard o Fleurise, su toilete le caerá mejor y su cuerpo lucirá más distinguido.

FRANCIA — OBISPO Y AGUACATE

HABANERAS

Continúa en la página SIETE

ANTE EL ARA

EN LA PARROQUIA DEL VEDADO

Josefina Ramírez Corrales y José R. de la Huerta

Novia ideal.
Josefina Ramírez Corrales.
Nunca tan encantadora como el sábado en su boda con el afortunado joven José Ramón de la Huerta y Oliva.
Se celebró a las nueve y media de la noche en la Iglesia Parroquial del Vedado.
Josefina, amantísima sobrina de la distinguida dama María Josefa Corrales de Cortina, apareció ante el altar ataviada con gusto exquisito.
Lucía un bonito ramo, procedente del jardín **El Fénix**, que era de easters lillies recogidos con una gran cinta de moiré blanco.

Fueron los padrinos la señora madre del novio, Francisco Oliva de la Huerta y el padre de la desposada, señor Tiburcio Ramírez Martínez.
Testigos.
Por Josefina.
En primer término, el doctor José Manuel Cortina, Senador de la República.
Los doctores Filiberto Rivero, Francisco Romay Coimbra y Oscar Jaime.
Y como testigos del novio el doctor Miguel Suárez Gutiérrez, Mr. Frank Stehinart, junior, el señor José Raúl Fernández y el capitán Vitalio Torres Pérez.
¡Sean muy felices!

EMMA PIÑEIRO

Emma.
La de las manos de lirio.
Para la tarde del miércoles tiene organizada su audición poética la linda recitadora mexicana.
Será en el Principal.
Con un bello programa.

Habrá una parte musical a cargo de Ernesto Lecuona y el guitarrista Cuevas.
Los palcos están todos en poder de distinguidas familias de nuestra sociedad.
Un éxito seguro.
Social y artístico.

COMIDA DE CRONISTAS

Los del baile.
El gran baile del sábado.
Un grupo de la plana mayor de la crónica social que tendremos nuestra última junta esta noche.
Será con una comida en el elegante Cecil del Vedado.

Se hará música.
Por el pianista Rafael Vega.
Hablaré mañana extensamente, como no podría hacerlo ahora, de nuestra fiesta.
Un acontecimiento.

Continúa en la página ONCE

Salón de Helados y "Lunch"

Helados, pastas, sodas, sandwichs, ensalada de pollo, bocaditos, crema de pollo, refrescos, dulces, bombones, manzanas asadas, té, chocolate, etc. Abierto desde las ocho de la mañana hasta las seis de la tarde, como el resto de la Casa. Suprimidas las propinas.

Galiano (toda la cuadra) San Rafael. San Miguel. Teléfono Centro Privado (15 líneas) A-7221, M-9971

SOLIS, ENTRIALGO Y CIA.

El Encanto (La Casa de las Novias)

Vestidos

Venta Especial por 3 días

(EMPIEZA HOY, LUNES)

Vestidos de seda de $55.00, rebajados a $27.50
" " " " $42.50 " " $27.50
" " " " $39.50 " " $19.50
" " " " $37.50 " " $17.50

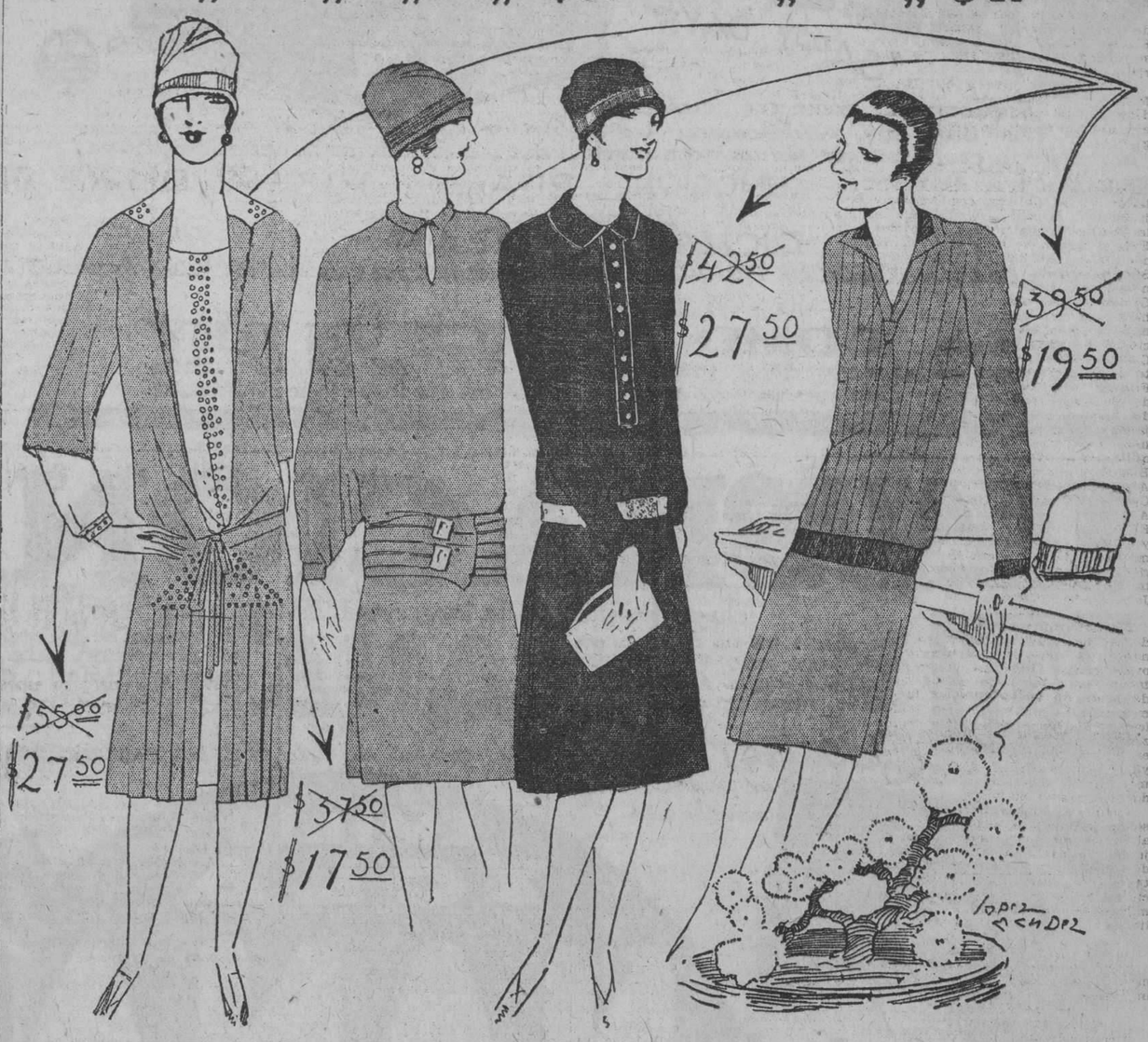

Es norma de EL ENCANTO no dejar nada de una estación para otra. Esto nos exige vender en cada estación lo que recibimos para ella.

He aquí el origen de la venta especial por tres días que empieza hoy, lunes, en el Departamento de Vestidos. (Es la primera vez que en el Departamento de Vestidos hacemos una venta especial por tres días. Hasta ahora las hemos hecho en el Departamento de Tejidos únicamente.)

Los precios han sido tan rebajados para esta Venta Especial por tres días que en este corto lapso de tiempo nos proponemos vender la totalidad de nuestros Vestidos de Seda.

Una muestra del alcance de estas rebajas puede verse en los precios señalados a los modelos que ilustran este anuncio.

Los vestidos de esta venta especial por tres días que empieza hoy, lunes, están interpretados en satín crep, Mongol crep y Flat crep, y en los colores rojo, verde, marino, negro, beige, uva española, etc.

PRECIO FIJO

REBAJADO A $1.00

Uno de los varios modelos que tenemos a este precio.
Solamente en las medidas del 1 al 2½, y en todos los tacones.
AL INTERIOR 30 cts. EXTRA

PELETERIA BENEJAM — SAN RAFAEL E INDUSTRIA

PARIS-VIENA

AVE. DE ITALIA, 102. TELF. A-2859

No hay que ir a Europa

En PARIS-VIENA se hallan bellamente expuestos los más suntuosos y originales objetos de arte para regalos. En lámparas de bronce y cristal sobrepasamos el límite de lo concebible en precio y calidad.

Si Europa lo produce Lo Tiene **París-Viena**

SORPRESA

grata recibe el paladar con el delicioso café de "LA FLOR DE TIBES"

BOLIVAR 37. A-3820, M-7623.

Una conferencia en la Academia de Ciencias Médicas, Físicas y Naturales de la Habana

El martes, 22 del corriente, celebrará esta Academia una sesión pública extraordinaria, en la cual dará a conocer el ingeniero señor George Claude, sus trabajos y recientes descubrimientos.

Presentará al profesor señor George Claude, miembro del Instituto y la Academia de Francia, el ingeniero señor Juan Manuel Planas. Agradecemos al presidente de la Academia la invitación que nos envía para dicho acto.

Más Noticias de las Sociedades Españolas

Las Secciones de Concepción Arenal

El próximo pasado jueves, tomó posesión la Sección de Propaganda de la juvenil Sociedad Concepción Arenal, y la cual con marcado acierto dirigirá su presidente titular, señor Antonio Ferro Castro.

Próximamente a las nueve de la noche, el señor José Vilariño, presidente general de tan importante institución, auxiliado del secretario general, señor Lorenzo Estévez, procedió a dar posesión a la Sección de Propaganda, lá que qued constituída en la forma siguiente:

Presidente: señor Antonio Ferro; Vice: señorita Isabel López; Secretario, señor José Gómez; Vice: señor Orlando Sánchez.

Vocales: señoritas Josefina López, Josefina Mummany; Ofelia Ortoño, Hortensia Gómez, Leonor Torreiro, y la señora Ramona de Jesús de Ferro, y los señores Jorge Vallina, César Vila, Francisco Rivero, Oscar Pérez y José Rouco.

Después de tratarse distintos asuntos de orden interior de la Sección, se tomó el acuerdo de implantar de nuevo el Concurso de Inscripciones, por medio del cual la Sección de Propaganda se compromete a entregar dos magníficos premios, de acuerdo con las bases que oportunamente publicaremos.

Queremos advertir para general conocimiento, que este Concurso dará comienzo el día primero de marzo, terminando el día 30 de junio.

Quedaron nombrados en comisión urgente, las señoritas Josefina Mummafiy, Leonor Torreiro y los señores César Vila, Orlando Sánchez y José Rouco (presidente) para que estudien la primera fiesta que bajo el dominio de la Sección de Propaganda llevará a efecto la Sociedad Estudiantil Concepción Arenal.

La Sección de Sport.
La Sección de Recreo.
Estas Secciones se constituyeron el sábado día 19. Más adelante daremos a conocer los importantes acuerdos que han tomado; son sus presidentes los señores José Vilariño y Secundino López, respectivamente.

La Sección de Cultura.
Esta Sección que presidirá el inteligente señor Lorenzo Estévez, tomará posesión el próximo martes.

Como habrán observado nuestros lectores, ya casi están constituídas las cuatro Secciones que, debidamente organizadas sostiene la Sociedad que encabeza estas líneas.

Pronto se efectuarán soberbios actos arenaleses, de distintos caracteres, queremos participarlo así.

Al redactar estas líneas recordamos aquellas agradables matinees bailables que se efectuaban en la casa-club, que esta simpática sociedad sostiene en la aristocrática barriada de la Víbora.

Fiestas que convertían en un encanto aquel recinto.

Donde toda la concurrencia gozaba del placer inefable que producía aquel cuadro de luz, de alegría, de regocijo arenalés. Por todas partes podemos decir, surgía una nota de belleza, que daba color y vida a esas horas transcurridas bajo una animación extraordinaria y una alegría desbordante.

NATURALES DE LA PEROJA

La nueva junta directiva de la sociedad benéfica y cultural Naturales de la Peroja, ha comenzado a laborar y muy activa e inteligentemente.

Al anunciar su última reunión en los salones del Muy Ilustre Centro Gallego de la Habana, decíamos que quizá no tardaríamos en dar detalles de algún nuevo y brillante acto social de los perojanos y hoy, ya celebrada aquella, podemos informar a nuestros lectores que la junta directiva acordó, por unanimidad, la celebración de una gran fiesta para los socios que eclipsará las anteriormente celebradas. Será en la primavera, ya próxima, y tendrá por escenario el más bello de los lugares de recreo y expansión.

El principal acuerdo ya está tomado: el de su celebración. Los perojanos, pues, ya pueden ir "haciendo boca", como vulgarmente se dice, y organizando sus planes para cuando llegue. Y, mientras llega también la ocasión de publicar los detalles de este magno festival, ocupémonos de la labor social que la junta directiva de los Naturales de la Peroja viene desarrollando.

Presidida por el bueno de don Antonio Barreiro, a quien auxiliaba en la mesa presidencial el simpático secretario Eliseo Iglesias y con la concurrencia de buen número de vocales, celebró sesión días pasados, en la Casa de Galicia, en la que, además del acuerdo en cuestión relativo al gran festival para los socios, se adoptaron los acuerdos siguientes:

—Aprobar el acta de la sesión anterior.

—Darse por enterada del satisfactorio movimiento de socios.

—Nombrar presidentes de las Secciones de Propaganda, Cultura y Fomento, respectivamente, a los señores Afrodisio Iglesias, Emilio Pérez Vázquez y Manuel González Vázquez.

—Nombrar una comisión para organizar una banda de música, que se denominará Naturales de la Peroja, recayendo dicho nombramiento en los señores Antonio Barreiro, Emilio Pérez, Javier Mazeira, José Fernández y Manuel Fernández. Dicha banda se regirá por un reglamento que en su oportunidad será confeccionado. El señor Mazeira fué el autor de la proposición.

—Comisionar a los señores Afrodisio y Eliseo Iglesias para la compra de una máquina de escribir para la Secretaría de la sociedad.

—Designar a los señores Delmiro Soto, Víctor Novoa y Javier Mazeira, para integrar la comisión de visita de enfermos. Otra comisión de visita de asociados fué nombrada, designándose a los señores Eliseo Iglesias, Belarmino González y Afrodisio Iglesias.

—El señor Lorenzo Iglesias propuso a la junta la adquisición de un estandarte para la sociedad, a fin de poder ostentarlo en la próxima fiesta, en la que su bendición sería un nuevo aliciente de la misma; y la junta acordó dejar el asunto para tratar de él más adelante, aplaudiendo calurosamente al señor Lorenzo Iglesias por su iniciativa.

La junta concedió un expresivo voto de gracias al doctor Federico Carreras, por el ofrecimiento que hizo de sus servicios profesionales, gratuitamente, para los miembros de la sociedad y aplaudió al doctor Enrique Valencia, quien demostró sus simpatías por los Naturales de la Peroja en elocuente discurso, terminándose la sesión en medio del mayor entusiasmo, con la adopción del acuerdo mencionado al principio y que nosotros hemos querido destacar como el principal, haciendo buena la bíblica sentencia de que "los últimos serían los primeros".

FRANZA Y SEIJO

Recibimos la elocuente Memoria redactada por la Junta Directiva de esta benemérita Sociedad gallega de Instrucción. Y de ella traemos aquí su breve y elocuente preámbulo, estas moras palabras:

"Con la satisfacción del deber cumplido, comparecemos ante vosotros, para manifestaron que hemos llegado al término de la jornada.

Concluídas las obras del plantel, adquirido el mobiliario y material escolar necesario y designado el profesor, sólo resta inaugurar las clases, acto que se llevará a cabo dentro de pocas horas, pues nos tiene anunciado la Delegación, que a principio del inmediato año, empezará la tarea escolar.

El amoroso anhelo que brotaba como potente surtidor en nuestros corazones, tiene ya plena realidad.

El ansia de dotar a nuestra querida parroquia de Santiago de Franza, de un Centro de Educación, a costa de sus buenos hijos, se ve satisfecha pronto y bien.

De aquí en adelante dediquémonos a sostener lo ya establecido.

La Junta Directiva que informa, consigna su más profundo agradecimiento para todos los que han contribuído a llevar a cabo tan importantísima obra. Gracias, infinitas gracias.

Se detalla a continuación, en extracto, la labor realizada por la Directiva en el año que hoy termina.

BECERRA Y SU COMARCA Y SU GRAN FIESTA EN PERSPECTIVA

La Sección de Propaganda de esta joven y progresista sociedad se reunirá el martes próximo 22 del mes en curso en el Palacio del M. I. Centro Gallego figurando en el orden del día de su convocatoria como tema de gran interés y por el que hay gran entusiasmo dar una fiesta en honor de sus asociados y simpatizadores en un local adecuado que más tarde daremos a conocer por lo de pronto sabemos que se trata de un almuerzo que amenizará una gran orquesta y que continuará con el consabido matinee por la tarde donde se tocarán piezas de sabor regional y sus dulzuras del danzón criollo se dejaran sentir con sus suaves y acompasados rítmicos.

Así es que por lo que dejamos apuntado estan de plácemo los numerosos socios y numerosas asociadas que también hay muchas por este medio se ruega a todos los señores vocales de la Sección de Propaganda su más puntual asistencia a dicha junta.

Las actividades de Unión Trivesa

Esta sociedad reorganizada con nuevo vigor, gracias a las gestiones del asociado número dos e importante industrial de esta plaza, don Amancio García, acompañado de elementos tan importantes como el señor Manuel Pérez, presidente de la Sociedad y don Ceferino Pérez, dueño de la cuchillería de Belascoain 97, el señor Domínguez, etc., está respondiendo con creces a las esperanzas que había hecho concebir su reorganización.

La nueva Junta Directiva tiene el propósito de reglamentar de un modo estricto el auxilio mutuo entre los asociados y para ello además de la constitución de la Comisión Permanente de socorros, está estudiando la concesión de socorros por enfermedad, cuya cuota puede ser de un peso o de 50 centavos, y que percibirá todo aquel asociado que caiga enfermo durante los días que dure su enfermedad.

Otro de sus propósitos es atender a aquel fin patriótico que fué una de las bases de su existencia y fundación y estudia actualmente la forma de convocar a una Asamblea a todos los ayuntamientos de la comarca trivesa o bien para que se man comunen o se relacionen simplemente con el fin de acogerse al Real-Decreto-Ley concediendo un crédito de cien millones de pesetas para la construcción de escuelas y procurar la relación de dichos ayuntamientos con el Instituto de Previsión y conseguir facilidades en el desenvolvimiento económico de tan importantes iniciativas. Esta Sociedad auxiliaría en esta obra a cada ayuntamiento con la aprontación de una cantidad determinada para cada uno de ellos.

Asociación de Dependientes

La Sección de Recreo y Adorno de esta Institución, de la cual es Presidente nuestro estimado amigo el señor Antonio Borges, trabaja sin descanso en la organización de los bailes que se celebrarán en sus salones la próxima temporada carnavalesca.

La entrada principal lucirá un adorno original como nunca se ha visto en Cuba, cuyo trabajo está siendo terminado por el conocido decorador de esta capital, señor José Vázquez, triunfador en el concurso celebrado en días pasados en el Centro Social.

Grandes atractivos se preparan por los componentes de dicha Sección, para los hijos de los señores asociados que concurran a la matinee infantil que se celebrará el día 20 del próximo mes de marzo, pudiendo asegurar que ha de guardar gratos recuerdos dicha fiesta.

Me encarga el señor Luis Herreros Secretario de la Sección de Recreo y Adorno, ruegue a los señores Vocales de dicha Sección pasen por la Secretaría el lunes, miércoles o viernes antes del día 26 del corriente, para que recojan el distintivo que han de usar en las fiestas que se avecinan.

M.E.C.D. 2016

RIALTO

HOY ·ESTRENO EN CUBA· HOY

GOLDEN PICTURES presenta a

Tómy Albert

en la fina y graciosa comedia titulada

EL COBARDE VALEROSO

"SAPPY DAYS"

ESTRENO EN CUBA

Estupenda comedia cubana

Mas que una satisfacción, un motivo de orgullo para el pueblo cubano

Su estreno en Broadway fué un éxito descomunal y el asombro de la crítica Newyorkina

ROMANCE INTRIGA EMOCION Y RISA... MUCHA RISA

Dirección de RICHARD HARLAN

producción de la PAN-AMERICAN PICTURES CORP. - Distribuida por GOLDEN PICTURES - Trocadero 75

Se exhibe

La Revista **COMO SE HACE UN REY**

con muchos aspectos de la vida del PRINCIPE DE GALES árbitro de la Moda. Con escenas de muchos Países en su viaje por el Mundo

TEATROS Y ARTISTAS

ORQUESTA SINFONICA

UN TRUINFO DEL MAESTRO GONZALO ROIG

Celebró ayer en el teatro Nacional, la Orquesta Sinfónica de la Sociedad de Conciertos de la Habana, su trigésimo concierto de abono con un éxito espléndido.

El programa estaba lleno de atractivos y los "dilettanti" que en anteriores audiciones han podido aquilatar bien los méritos extraordinarios de la notable organización musical que con tanta pericia y habilidad dirige el ilustre maestro Gonzalo Roig, se dieron cita en el primero de nuestros coliseos líricos.

La sala ofrecía un brillante aspecto. Músicos, dilettanti, artistas y críticos y una representación valiosa de las damas de la high life habanera formaban el selecto auditorio que esperaba con ansia deleitarse con las magistrales interpretaciones del homogéneo y disciplinado conjunto perfectamente identificado en la batuta clara, enérgica y segura del culto y talentoso Director.

En la primera parte del programa se hallaba la Sinfonía titulada "Del Nuevo Mundo (Op) 95 de Dvorak (I Adagio-Allegro Molto.) II Largo, III Scherzo (Molto vivace) y IV Alegro con fuoco).

Esta hermoza producción musical que estrenó la Orquesta Filarmónica de New York bajo la competentísima dirección del maestro Seidl, es una de las más inspiradas y originales obras del genial compositor bohemio qué fué Director de la Escuela Nacional de Música de la Ciudad del Hudson.

Dvorack logró apresar en la melodía, los temas recogidos en la manifestación de la música popular de Norte América en la parte que tiene más o menos remota filiación africana.

Elevó la expresión rudimentaria, libró de la rudeza natural a las manifestaciones rítmicas y melódicas y estilizó los temas con singular maestría y cálida inspiración.

La Orquesta Sinfónica ejecutó irreprochablemente la notable Sinfonía, haciendo alarde de su unidad y disciplina, destacó las numerosas bellezas de la obra y obtuvo un triunfo resonante.

El maestro Roig debe estar más que satisfecho, orgulloso de esta victoriosa jornada del admirable conjunto de profesores que con tanta devoción artística le secundan en el magno empeño que ha acometido en nuestro medio, indiferente por lo general, a toda noble iniciativa de arte puro

Tschaikowsky figuraba en la segunda parte: (a Obertura Miniatura b Danza China o Danze Rusa

Continúa en la página VEINTIUNA

¡EXCEPCIONAL VENTA!

EXCLUSIVAMENTE POR

3 DIAS HOY, el MARTES y el MIERCOLES

Damos a Usted una gran oportunidad para adquirir a precios irrisorios:

MEDIAS, CALCETINES de SEDA, FIBRA y ALGODON

para Señoras, Caballeros y Niños

Gran SURTIDO en COLORES!

Su VISITA será a la par que honrosa para nosotros muy beneficiosa para usted.

Los Precios son de:

10c. 20c. 30c.

40c. 50c. 60c.

En una Vidriera de O'Reilly, 106

Exponemos estos Artículos

CASA HARRIS O'REILLY, 106

TEATRO NACIONAL

Empresa POLI

HOY

Inauguración de la temporada de alto cine

Presentada en su época (1870) con todo el lujo y esplendor que su magnitud requiere.....

NANA

Reflejado el ambiente de corrupción que reinaba en París en aquellos tiempos.....

HOY

La SELECT PICTURES Presenta la adaptación cinematográfica de la popular y fina novela de

EMILIO ZOLA

NANA

!! PARIS !! en el tiempo en que rendían ferviente culto al amor, desde el mas encopetado palaciego al mas misero labriego.....

con JEAN ANGELO (el idolo de la pantalla en Europa), KATHERINE HESSLING, y WERNER KRAUSS

Durante la exhibición de "NANA" será cantado el nuevo couplet "NANA" por la genial canzonetista ESTRELLA IRU

1d-21

LOS ESPECTACULOS DE ACTUALIDADES

Siguen triunfando los espectáculos de ACTUALIDADES debido al cuidado de nuestro amigo Orozco en presentar cada día mejor las obras y artistas que en dicho coliseo actúan.

Hoy después de una breve enfermedad hará su reaparición el querido y simpático actor Andresito Rubio el inimitable galleguito que con tantas simpatías cuenta.

La reaparición de este artista así como la actuación de Julio Gallo y los demás componentes de la compañía de revistas y variedades han hecho de ACTUALIDADES no sólo el preferido de las familias sino en donde con la base de un precio al alcance de todas las fortunas se pasan ratos agradables.

El programa de hoy lo cubre en la primera tanda la revista de gran efecto MAGAZZINE ACTUALIDADES y en la segunda la opereta de gran éxito para los autores titulada: LAS MUJERES DEL NILO comenzando ambas tandas con la proyección de cintas cinematográficas y terminando con ADRIA DELHORT la exquisita canzonetista.

Para el día 11 se anuncia el estreno de la opereta de gran espectáculo, magnífico decorado y linda música LOCURAS DEL SIGLO, cuyo estreno será en honor de ELIA DE GRANADOS, la célebre bailarina contando esa noche con la actuación de Emilia Benito, la artista que lleva consigo el alma de España.

Paulette Mauve la linda rubia del Batacián y el sexteto Oriente quien deleitará a la concurrencia con los últimos números de su extenso repertorio.

1025 1 d-21

CINE NEPTUNO

EL GRAN DESFILE en NEPTUNO

Las carteleras de Neptuno anuncian para hoy las últimas exhibiciones de la grandiosa creación de John Gilbert y Renée Adoree, EL GRAN DESFILE.

El Gran Desfile ocupa las tandas de cinco y cuarto y nueve y media costando la luneta solamente 40 centavos.

En la tand ade las ocho y media se proyectará LA CONDESA TATUADA, por Pola Negri.

Mañana, LA BAYADERA.

El miércoles EL SOL DE MEDIA NOCHE.

208 1 d-21

TEATRO FAUSTO

Películas Paramount

ESTRENO EN CUBA

HOY 5¼ 9¾

WILLIAM FOX presenta

La CIUDAD

"THE CITY"

Un sensacional romance de amores y sufrimientos

LUNETAS 60¢ PREFERENCIAS 80¢

Repertorio FOX FILM DE CUBA Labra 73

TANDA de las 8½

BELLA COMO UNA ROSA

por DOROTHY MAC KAILL

LUNETAS 30¢ PREFERENCIAS 50¢

Paramount Film de Cuba, S.A

Estrada Palma 112

M.E.C.D. 2016

EL BAILE DE LOS HARAPOS

Tan comentado al celebrarse en privado, en el edificio del Ayuntamiento habanero cuando allí estaba Palacio, será evocado por la sociedad habanera.

Juguetes del Destino

Por la encantadora artista SHIRLEY NASON y un elenco de estrellas será estrenada en Cuba en

CAMPOAMOR

FEBRERO 23, 24 y 25 en todos los turnos, con música. Selección SANTOS Y ARTIGAS

1684 1d-21

MAS TEATROS EN LA 21

Maison-Versalles

MODAS DE PARIS

Liquidamos desde el más sencillo traje de calle hasta el más suntuoso de noche. $25.00, $30.00, $40.00 y $50.00 respectivamente. Magnífica oportunidad para todas las fiestas que se aproximan. Pronto, inauguración de la Temporada de Primavera.

SRTAS. SALAS Y HNO. PRADO NO. 71 TELEF. A-6474

LA SCALA GRAND OPERA COMPANY DE FILADELFIA

Un elenco de ópera no es una simple lista de cantantes, ordenados según la clásica división en sopranos, mezzo-sopranos, tenores, barítonos y bajos. Un elenco de ópera debe entrañar, al mismo tiempo, un estudio profundo del repertorio; toda vez que cada elenco no se utiliza aisladamente, brillando con su propio valor, sino que actúa en un conjunto, sometido a ciertas pautas inalterables que condicionan la obra de arte.

Ese estudio, puede advertirse, por ejemplo en la lista de Compañía de la Scala Grand Opera de Filadelfia, que ya hemos publicado con anterioridad.

Comparandola con el magnífico repertorio, que comprende Aida, Rigoletto, Un ballo in maschera, de Verdi; Fausto, de Gounod; La Favorita, de Donizzetti y La Gioconda de Ponchielli, se advierte enseguida que cada uno de los artistas que en ella figuran han sido elegidos de acuerdo con las necesidades de las óperas.

El egregio Titta Ruffo y el ilustre Stracciari tienen sus partes barítonales en que triunfan con la sonoridad magnífica de la voz y con la intensidad dramática de su interpretación.

Fidela Campiña, la admirable soprano dramática española, tiene una Aida, un Baile de Máscaras y una Gioconda para mostrarse al público de la Habana en toda la esplendidez de su arte y de sus medios vocales.

El gran Jesús Gaviria, tenor dramático auténtico, tiene un Radamés para triunfar desde el día de la presentación.

Y así se cuenta en el elenco con Rhea Toniolo—mezzo-soprano que en la Habana dejó gratos recuerdos—para interpretar la Amneris, la gitana agorera del Baile de Máscaras, la Leonora de Favorita, etc.

Otro de los grandes méritos de la Scala Grand Opera Company de Filadelfia, lo constituyen sus coros propios, integrados por voces numerosas, y su orquesta bien ensayada, que domina perfectamente los spartitt. Con ello se elimina en absoluto el defecto de las desafinaciones, de los cortes y de los errores, que tan frecuente ha sido siempre en nuestras temporadas de ópera.

Buena prueba de que el público de la Habana ha sabido comprender la importancia artística de esta Compañía, es el éxito brillante que va obteniendo el abono abierto en la Contaduría del Payret. Quienes deseen conocer sus condiciones o separar localidades pueden llamar al teléfono A-7157, donde serán personalmente atendidos por el señor Pedro Varela.

1153 1 d-21

HABANERAS

(Viene de la pág. NUEVE)

DEL DIA

LA BODA DE HOY

Boda.
En la Parroquia de Monserrate.
Para la noche de hoy, a las nueve, está dispuesta la de la señorita Elvira Villa y el señor Raúl Marcos.
Boda simpática.
Para la que recibo invitación.

MIMI AGUGLIA

Noches del Principal.
Siempre tan animadas.
Llena el cartel hoy El último mono comedia en tres actos, original de Carlos Arniches.
Función de moda mañana.
Del turno de los martes.
Se pondrá en escena Una americana en París, obra triunfal de Mimí Aguglia, como se recordará, en la temporada anterior.
Volverá la insigne actriz, seguramente, a renovar sus lauros escénicos.
Es la protagonista.
Inimitable en su papel.

NOCHE UNIVERSITARIA

Una fiesta bailable.
Del Club Caribe.
Se celebrará en el roof del nuevo hotel Imperial, en San Rafael e Industria, el miércoles próximo.
Tiene hechos todos los preparativos para su mayor lucimiento la simpática juventud del Club Caribe.
Noche universitaria.
Se llamará así la fiesta.

Enrique FONTANILLS.

CUERVO Y SOBRINOS, S. en C.
Los Joyeros de Confianza

SIEMPRE VALE LO QUE CUESTA

Nos referimos a la Joyería Fina. La vida pasa inexorable. Se suceden los cambios de fortuna. Cuantas veces las Joyas compradas en los días de esplendor sirven para sacarnos de apuros más tarde. No ocurre lo mismo con la Joyería Falsa. Brilla y luce los primeros días y después... nada, dinero lastimosamente perdido.

San Rafael y Aguila — Tfno. A-2666

PRINCIPAL DE LA COMEDIA: HOY, "EL ULTIMO MONO". MAÑANA, UNA AMERICANA EN PARIS

Una de las comedias mejor pensadas y mejor escritas de Carlos Arniches será puesta en escena esta noche en el teatro Principal. Nos referimos a El último mono, afiliada al género de la tragedia grotesca, última modalidad del notable sainetero, que tantos éxitos le ha valido.

El último mono es una de esas obras profundamente humanas, en las que el chiste como la explosión sentimental —sabiamente alternados—nacen de la misma situación creada por el carácter de los personajes. Admirablemente construída está esta comedia, en la que Rafael López Somoza logra una de sus mejores creaciones.

Estamos en vísperas de un sonado acontecimiento. Mañana se reprisará una de las obras en que Mimí Aguglia ha cautivado más a nuestro público: Una americana en París.

Inolvidables son los ratos que Mimí Aguglia nos proporcionó en la temporada pasada con esta obra. Pocas obras interpreta la insigne actriz con más entusiasmo y más amor

En esta graciosa comedia tiene ocasión la señora Aguglia de demostrar su absoluto conocimiento del idioma inglés, que domina como el castellano y como su lengua natal. Sólo una políglota como Mimí Aguglia es capaz de darnos una sensación de realismo tan formidable como la que nos da en Una americana en París.

Así lo reconoció la crítica española, cuando la insigne artista visitó las ciudades de España en una brillantísima tournée.

Una americana en París, será espléndidamente montada por la empresa del Principal, que se propone dar a esta obra la importancia que merece.

428 1 d-21

CINEMA VIVES-VEDADO

Hoy lunes este lindo teatro de la calle B y 29, proyecta en las tandas elegantes de cinco y cuarto y nueve y cuarto la grandiosa producción de Dorothy Mackail titulada LA BAILARINA DE PARIS.

Martes día de moda con la suntuosa obra de 11 partes titulada MARE NOSTRUM, por Alice Terry y Antonio Moreno, se da comiendo a las tandas de cinco y cuarto y nueve y cuarto.

Jueves LA BOHEMIA, por John Gilbert, música adaptada.

Viernes día de moda, EL CIRCO DEL DIABLO.

Marzo 2, SU MAJESTAD LA REINA

1 d-21

Estamos especializados en Muebles de Estilo. Creamos cuanto se desee. Suministramos proyectos y presupuestos a solicitud.

MARZO Y DIEGO

Casa Borbolla

Fábrica: VAPOR, 41. TEL. A-0121. Exposición: PRADO Y TROCADERO

AL FINAL DE LA CARRERA EN MARTI

Hoy volverá a la pantalla de Martí la hermosa cinta de Harry Landgon Al final de la Carrera, en todas las tandas. En las elegantes de cinco y nueve y media llevará música especial adaptada por el maestro Roig.

Mañana debutará la hermosa cancionista argentina Estrella Irú, reputada como algo excepcional por su elegancia y su belleza, su arte y su voz deliciosa por críticos como Eduardo Zamacois, Jacinto Benavente y todos los de España y la América del Sur.

Probablemente en esta semana se presentará el señor Linder con su perro Tom, que de perro tiene muy pocas cosas.

Para los bailes de carnaval han sido contratadas las orquestas de Zerquera y Félix González, la jazz-band de Gonzalo Roig, la de Vicente Lanz, el Oriental, el son Boloña y otros sones. Se bailará en la azotea, con otra cantina allí arriba. Señoras $1.00; caballeros $1.50; ticket de pareja $2.00.

CAMPOAMOR

HOY Estreno en Cuba HOY

METRO GOLDWYN MAYER presenta a

MARION DAVIES en el más grande triunfo de su carrera artística secundada por CONRAD NAGEL en

LAS HUERFANAS

(Lights of old Broadway)

El romance de amor entre una deliciosa actriz y el noble hijo de un banquero del New York antiguo.

Una agitada escena en la que dos preciosas huérfanas son separadas por el azote cruel del destino a la muerte de la madre.

Bailadores

Bailes de Carnaval

Los Mejores serán en el

Teatro MARTI

PORQUE para danzones tenemos a PABLO ZERQUERA el Rey de él y FELIX GONZALEZ. ZALEZ.

PORQUE el Jazz Band es de GONZALO ROIG y VICENTE LANZ

PORQUE tocará el son BOLOÑA y el OCCIDENTE con Ma. Teresa y Miguelito.

PORQUE tenemos tres salones y una terraza.

PORQUE empezaremos a las 8 y media p. m. hora magnífica para los maridos que no quieren hacer el cuento del amigo enfermo y como acabaremos a las 4 y cuarto a.m., son 7 horas de baile.

PORQUE la bebida es patente y a precios corrientes.

PORQUE las Señoras pagarán $1.00 y los CABALLEROS $1.50.

PORQUE habrá tickets de parejas a $2.00.

PORQUE además de ser MARTI el teatro de las 100 PUERTAS, funcionarán los potentes ventiladores.

PORQUE Estos Bailes son de la Empresa POLI.

PORQUE no lo decimos nosotros, lo dicen los bailadores (¿no es verdad, papaito?)

Los Mejores de la Habana Así como suena

1686 3d-20

LAS MEJORES PELICULAS — Teatro MARTI — Empresa POLI Tel: A18-51 — PRECIOS POPULARES

HOY !! GRANDIOSO ESTRENO !! HOY

La First National Pictures presenta a

HARRY LANGDON en AL FINAL DE LA CARRERA

·MARTES 22·
DEBUT SELECTO - DEBUT SELECTO
De la genial canzonetista Argentina
ESTRELLA IRU
ARTE, BELLEZA, ALEGRIA, REGIO DECORADO
!! UNICA EN SU GENERO !!

CORONAS DE FLORES NATURALES Y DE BISCUIT

SOL 70. TEL. A-5171

TEATRO DEL PRADO

PASEO DE MARTI 70. TELEFONOS M-9218, M-1534

HOY LUNES 21 DE FEBRERO. LUNES POPULAR

La suprema producción por MAE MURRAY:

VALENCIA

EN TODAS LAS TANDAS: 3, 5¼, 7½ Y 9½

Y debut de los cancioneros mejicanos Rubio y Martínez, secundados por el original creador de canciones sentimentales Esparza Oteo, autor de "Un viejo amor" y "Chaparrita", sólo en tandas elegantes de 5 y ½ y 9½.

Mañana martes

LAS SIETE ESPOSAS DE BARBA AZUL

Días 24, 25, 26 y 27, la compañía completa del Folies Bergere de París con la revista La Locura del Día, al frente de la cual está Josephine Baker, la bailarina ansulana que revolucionó y conquistó a París.

LOS BAILES DE TAGON — Siempre son los mejores, porque se dan en el mejor teatro con las mejores orquestas

PRIMER BAILE: Domingo 27 de febrero. Lunes 28, Baile del Turismo. Grandes Atracciones

M.E.C.D. 2016

NOVEDADES, ARTES LECTURA AMENA MODAS Y PASATIEMPOS

"Club de Señoras"

La unión hace la Fuerza

Después de una concienzuda meditación, ha nacido la idea, entre un distinguido y valioso grupo de damas, de formar un Club de Señoras.

¿Cómo se llamará, dónde se establecerá, cuáles son sus bases?

A nada de esto amables lectores, puedo en el momento responder.

He sido invitada y desde luego correspondo con la promesa formal de asistir a la primera reunión que se llevará a cabo, el sábado a las cuatro de la tarde, en la mansión de la más entusiasta y gran colaboradora, del grupo que sueña con los ideales futuros de la grandeza de la mujer.

¿Su nombre?

Todo es en el momento un secreto, pero no somos indiscretos al propagar de antemano la idea. Nuestra mente inquieta y soñadora, va levanta en uno de nuestros más concurridos paseos, un magnífico Club, que con el tiempo comparta las brisas del mar, con otro ya hoy poderoso y elegante, que el rodar de los años, lo ha hecho tan bello y hermoso, como se proponen las organizadoras del Club de Señoras, y sea el que hoy se inicia....

¿Solamente serán socias las damas y damitas de nuestra capital?

Punto importante a tratar y que puedo anticipar, son varias las que llevan en el corazón a sus hermanas de toda la Isla, las cuales propondrán sean admitidas todas aquellas que reunan las condiciones que reclame la Directiva.

"La unión, hace la fuerza."

Mientras mayor sea el número de socias, más poderoso, será el Club.

Nada hacemos con restringir las asociadas, lo cual traería consigo, que no salieran adelante y el que se juzgara a las capitalinas, de modo que no está en sus sentimientos admitir.

En el momento, la insignia del Club, es el entusiasmo y la perseverancia.

Estos dones en consocio, han llevado a la más alta cumbre los sueños de hombres que se hicieron célebres e inmortales en la historia.

Así ellas, las que han lanzado la idea, las que pudiéramos tal vez en el mañana decir, las almas escogidas, se proponen llevar adelante sus mentes.

¿Y qué ser invisible las alienta, las hace grandes ante sus propios ojos y les presta tanta fuerza, que tienden los brazos a sus hermanas de toda la República y les brinda una casa confortable, donde hacer su paso por estos lares, más llevaderos y fáciles? ¿Qué Hada, toca sus sienes y haciéndoles ver un mundo desconocido, les forja en sus mentes hermoso castillo donde moran ellas como supremas Diosas y mil y una maripositas de todas partes vuelan hacia ese punto luminoso, promesa de ensueño realizado?

La Fe.

Las señoras que hoy forman un pequeño grupo, en las cuales reina el mayor entusiasmo, caminan por la senda de la ley de Dios, y se sienten llenas de fe. Esta les dá la seguridad absoluta, el íntimo convencimiento de que han de lograr seguramente todo propósito, realizar la empresa gigante que se proponen y ver en plazo breve, el ideal realizado.

Parte muy principal, es la fuerza que presta la unión de elemento valioso y cooperación, por parte de todas, para lograr los medios necesarios al fin propuesto.

En la primera junta, quedará nombrada la Directiva y bases de la misma y para próximo plazo, verán la luz en estas columnas.

Un saludo y mi felicitación, por tan bella promesa.

Uno y otro unidos al más decidido empeño de coadyuvar a los ideales expuestos.

Enriqueta Planas de Moneda.

¿FUE EL ARTE?

Luisín era un niño de diez años, muy querido de sus papás y de cuantos le conocían y trataban.

Los papás de sus amiguitos lo nombraban siempre como un modelo de niño bueno y virtuoso.

Frente de su casa vivía Juanita, una niña muy hermosa de grandes y profundos ojos negros, que quería mucho a su vecinito y amigo.

La diversión favorita de Luis era dibujar y pintar todo lo que para él era bello y agradable. Un día que Juanita estaba sentada al balcón haciendo encaje de bolillos, Luis quiso hacer su retrato, el cual después de hecho y examinado detenidamente, comprendió que su pincel estaba muy lejos de ser el de un artista, por lo que quedóse muy triste al ver que la obra que con tanto ardor había emprendido, no daba el resultado que él deseaba.

Al verle tan triste, Juanita le preguntó qué pena le afligía, y tras grandes ruegos, le contó sus cuitas. Mas la niña, en vez de reirse como hubiera hecho otra de su edad, le aconsejó que siguiera dibujando, y quizás algún día llegaría a ser lo que tanto deseaba.

Así lo hizo Luis, ayudado de su amiguita, la que con mucho gusto le servía de modelo para sus dibujos y le inspiraba para sus pequeñas empresas.

Dos almas artistas en rara conjunción desde la niñez.

.. ..

Han pasado varios años, y Luis es un famoso pintor cuyas obras se exhiben en las grandes exposiciones y su nombre es conocido por todo el mundo.

Juanita, hoy una hermosa morena que es admirada por sus virtudes y su belleza, es la esposa de Luis, que juntos comparten su nombre y su gloria, pues si es cierto que a su pincel se deben los bellos colores de sus obras, no debe negarse que al amor y a la fe de su esposa se debe la inspiración de las mismas.

.. ..

Una vez más el amor de una Eva hizo célebre y fuerte al hombre para la lucha terrenal.

Estela LOVE.

GUIA DEL TOURISTA

HARRIS BROTHERS.—Esta antigua casa, de O'Reilly 106, ampliados y reformados muchos de sus departamentos, muestran variadísimos objetos, necesarios para el hogar. Espléndido departamento de loza y cristalería. Desde lo más económicos, hasta las vajillas más finas. "Thermos", de todos tamaños, para niños pequeños y grandes, llevar al colegio. También los hay mayores, para excursiones o viajes largos de tren.

En el segundo piso, las cocinas automáticas. Hacen su comida sola, desde un solo plato, hasta seis. Al mismo tiempo y con mucha limpieza, se cocina guisos, asados y dulces. Se prepara la camida en distintas cacerolas, bien tapadas se colocan en sus respectivos departamentos, se cierra la cocina y queda tan bien presentada y elegante, como una bien cuidada mesita de cocina. Una pequeña e invisible chimenea, avisa que está lista la comida. ¡Extraordinaria y económica!

LA CASA LIFE.—Elegante y bien surtida, establecida en San Rafael y Rayo. Exposición permanente de los muebles más finos y cómodos. Preciosidades en mimbres de todas clases y estilos. Sillas para niños, en dos tamaños. Preciosas las de madera y piel de color brillante. Camitas en distintos tamaños, desde la cuna, con lindas y propias pinturas.

Camas individual y cameras. Colchonetas, y colchones También se muestran los colchones de muelles, que son eternos, por su resistencia y buena disposición. Camas, sillas y tiendas, portátiles. Para la temporada de verano o para aquellas personas que viven en espacio reducido.

LE PRINTEMPS.—Maravillosos polvos para la higiene, limpieza y conservación de los dientes.

La Bi-Oxyne posee esa doble propiedad. El estuche presenta una división y de un lado hay polvos blancos y del otro, rosa.

Los blancos, son los primeros en usarse y los segundos que son astringentes y tónicos que fortifican las encías, se deben emplear inmediatamente después. evitando enjuagarse la boca, mientras se usan, las dos clases. Una vez bien mezcladas, pues la composición de ambos es la que produce las consecuencias favorables, de blanqueo y limpieza.

La Bi-Oxyne conserva el esmalte de los dientes y evita las irritaciones de la boca.

Le Printemps está en Obispo y Compostela. A-2530.

VINOS GANCIA.—Los productos de la casa Gancia, son los de más renombre en Italia.

El que conoce estos exquisitos vinos, siempre los usará en sus comidas, fiestas, banquetes, recepciones y también para presentes.

Entre estos vinos, es de los preferidos, el Vermouth Blanco Gancia.

Aperitivo, a base de mostatel añejo, con tónicos y hierbas aromáticas, que forman el exquisito "Bouquett" por el que está alcanzando fama mundial. Es de uno hermoso color ámbar.

El Nebbiolo Spumante, es un vino de mesa de sabor exquisito clasificado con el nombre de Vino del Cielo, por lo inmejorable de su calidad.

Pueden pedirlo a todos los establecimientos bien surtidos.

LA CANASTILLA.—En Galiano 18, ha recibido la señora Caballero, gran surtido de ropa de estación, para los niños. También es nueva en dicho establecimiento, la exposición de canastillas económicas, al módico precio de $50 el equipo completo.

Detalle de las piezas que contiene, si manda sobre franqueado a dicho establecimiento, solicitando catálogo. Lo más nuevo en creaciones de lujo. Mil chucherías para los infantes, que hacen la alegría de los mayores. Teléfono: M-2072.

PELETERIA O. K.—Sr. González.—Gran surtido de calzado elegante y cómodo para calle, tarde y noche. Lo más moderno y caprichoso. En la quincena que comienza en Febrero, gran exposición de los maravillosos calzados de tisú para bailes, teatros, etc.

Tisú liso y labrado. Preciosidades. Aguila 121. Visiten la casa. No se arrepentirán.

Cartas a las Damas

Por Salomé Núñez y Topete

(Para el DIARIO DE LA MARINA)

Madrid, Enero 1927.

Llega a mi noticia la muy dolorosa del fallecimiento de la señora madre del Primer Magistrado de la Nación cubana. No ignoro cuáles y cuántas eran las virtudes de la llorada dama, y que su muerte constituye una verdadera pérdida no solamente para su ilustre hijo, sino para la sociedad cubana, para todos. Va en estas líneas la expresión leal de mi sentido pésame.

El señor Invierno está haciendo de las suyas. Es un trágico implacable, inexorable. Hélo aquí, solo respetuoso con el dinero, sonriéndole a los señores de los palcos, y quizá a algunos de las butacas. Los de la tertulia y la cazuela no le importan nada.

Esto de las vacaciones de los niños y de las niñas que están internos en los colegios, es una felicidad completa para ellos, ¡y no digo nada para sus amantes padres!

Las vacaciones, que duran varios días, y que llamamos de Navidad, tienen la poesía de que carecen las del verano'

Tienen la poesía de las festividades religiosas ante todo, y luego la de los obsequios, la de los atractivos que las familias de esas criaturas llevan a cabo'

Sin dudar de lo mucho y bien que hayan sido festejados otras y otros colegiales, que me voy a referir ahora únicamente a cómo pasó uno de esos felices días la encantadora hija de una querida e ilustre amiga nuestra, María Du-Quesne, viuda de Manella, cuyo afán por ver disfrutar a sus hijos es el hermoso sentimiento maternal en toda su ejemplaridad, puesto que, al mismo tiempo se ha ocupado y se ocupa en darles perfecta instrucción. Dígalo su hijo, hoy brillante oficial de Caballería, del cual he hablado en otra crónica. Dígalo también su hija Conchita, que está educándose aún en el Colegio-Convento de las Esclavas, de donde es religiosa su admirable tía la madre Du-Quesne.

Y Conchita ha tenido vacaciones; su madre no ha perdonado medio de amenizarlas. Entre los obsequios que proporcionó a aquella fué el de una reunión vespertina en su linda casa, a la que acudieron otras jovencitas, flores puras, como ella, de la ingenua alegría de vivir. Se bailó a más y mejor, y ellas, tuvieron en ellos, muy jóvenes también, dignas parejas. El contento era verdaderamente envidiable.

El ritmo de las danzas, las voces de alegría, la hospitalidad de la dueña de la casa, que sabe recibir con igual agrado que distinción; la esplendidez de una merienda servida con todos los detalles de refinamiento y buen tono, son motivos más que suficientes para que no solo disfrutaran los que empiezan a vivir, sino también los que ya llevamos recorrida la mayor parte del camino de la existencia.

¿Por quiénes estaba representada tan lucida juventud? Pues, sencillamente, por la flor y nata de ella. ¿Nombres? Van los que recuerdo:

Isabel y Pachaha Vega de Sella, Asunción Polentinos, Luisa y Francisca Cañada Honda, Pilar, María y Dolores Giraldeli, Rita y Bati González del Valle, Pilar y Laura Maldonado, Conchita Romero, Marita Cárdenas de Montehermoso, María Victoria Periñá, Isabel Barrera, Carmen Castell, Tony Orozco, María Victoria Pignatelli de Aragón, Mari Sol Carnarines, Rosario Montenegro, Piluca Sangro, Mercedes Valdeiglesias, Quiquin y Teresa Salas, Delia, Munita, Carmen y María Jesús Orozco, Laurita Valle de Salazar, María Esther Jaurigmyas, María Teresa Juicio y Mariategui, Mercedes Moniardia, y otras que, bien a mi pesar, no recuerdo.

Ellos:

Alfonso y Miguel Casa Saltillo, el conde de Caldemar (hijo de los marqueses de Valderas), Luis Valdeiglesias, Andrés Chicheri, Cayetano Villacañas, Alfonso Carvajal y Guyman, Fernando y Pepe Vega del Sella, Bruno Marcheri, Luis y Enrique Maldonado, Antonio Santa Cruz, (hijo de los barones de Andilla), José María Muguíro, M Castillo de Chirel, Joaquín Ansaldo (hijo de los vizcondes de San Enrique), Jaime Avial, Silvestre (hijo del bizarro y difunto general), Juan y Luis Gil Delgado, Manuel y Luis Maroto, José Luis Fernández de Castro, Angel García Benítez, Juanito Basset, Adolfo Perinat y... ¡ya no recuerdo más nombres!

Conchita Manella estaba preciosa. Lucía muy bonito y elegante traje de **crépe georgetti** color burdeos.

Pasaron aquellas horas inolvidables; terminaron también los días de vacaciones. Volvieron los jóvenes a sus estudios. Tornó Conchita al colegio, del cual es educanda notable. Volarán los meses, llegarán los de estío, con ellos las grandes vacaciones: Conchita entonces ya no será colegiala, frecuentará las fiestas del gran mundo, en las que ha de ser, admirada y festejada según sus virtudes, su talento y su belleza merecen; pero por mucho que en esas futuras diversiones disfrute, de fijo que nunca, nunca, olvidará la fiesta del 2 de Enero de 1927, que fué un venturoso y sano paréntesis de su vida de colegiala.

Tampoco su amantísima madre dejará de pensar en esa misma fecha que ha representado para ella el poético prólogo de las alegrías que la vida brindará a su hija.

Las alegrías, precisamente, que todas sus buenas amigas le deseamos.

¡Felisa Alvarez Amposta y Fernández de Córdoba, marquesa de Portocellano! Venía a Madrid para contraer matrimonio. Venía de Trujillo, guiando ella misma el automóvil en que hizo el viaje acompañada de su familia. Pero ese automóvil en vez de traerla a la realización de su ideal, la llevó a la muerte. Un accidente, un choque, le ha costado la vida. Tenía dieciocho años. Su futuro era D. José Guardiola de Ansó.

Hay desventuras, y esta es una de ellas, para las cuales no hay palabras.

Tales van siendo los progresos del feminismo, que la entrada de la mujer en la Academia Española apenas ha suscitado comentarios. De hecho no hay novedad alguna en la resolución como apuntaba en no recuerdo qué periódico un ilustre literato, a la vez que demostraba su afirmación con el nombre de la doctora de Alcalá, condesa de Oñate, cuyo nombre borró de los sillones la pacatería académica. Y agregaba que esta pacatería llegó a contaminar a hombres tan amables con la mujer como D. Juan Valera, quien oculto tras del seudónimo Filogyno, consentía, a lo más, en conceder a ésta un posible nombramiento de académica honoraria, como fineza que los inmortales "pueden hacer a las damas ingeniosas o eruditas, sin deshacer el organismo de las Academias, y sin promover un conflicto político-constitucional."

Muchos literatos, con autoridad para dar su opinión, dicen que "en todo caso, no puede haber ya a estas alturas del feminismo nivelador recelo alguno en admitir dentro de las Academias a las mujeres que lo merezcan en igual sentido que el varón siquiera no sea más que para evitar a éste una falsa estimación de su inteligencia, que solo la ocasión pone muchas veces de relieve."

Enfin, que la Academia de la Lengua brinda desde ahora iguales oportunidades al hombre que a la mujer, y en el contraste veremos pronto quién habla mejor... y más.

Todos los periódicos madrileños han referido, concediéndole la mucha importancia que tiene, que, previo el **placet** otorgado oportunamente por el Rey, acudió recientemente a Palacio el digno embajador de Cuba, Sr. García Kohly, para imponer al príncipe de Asturias las insignias de la cruz del Mérito Militar de primera clase que le ha concedido el honorable señor Presidente de aquella República, expresando el príncipe cuánto estimaba tal distinción y sus sentimientos de personal gratitud y simpatía hacia el ilustre general Machado.

El embajador de Cuba salió altamente complacido de realizar el grato encargo del presidente de su país.

No recuerdo si he hablado a ustedes de la Exposición del Antiguo Madrid, instalada en el amplio edificio del Hospicio, hoy desalojado de niños, que han ido a otro lugar. La visita hecha a tan interesante colección de objetos a cual más curiosos, me deleitó, me emocionó.

Los Amigos del Arte, más que amigos, apasionados, aciertan siempre. Ellos han sido los organizadores. Merecen gratitud y aplauso. Si esa benemérita Asociación no tuviera ya prestigio, autoridad y muy extendida simpatía, cercana a la popularidad, habríase ganado eso y mucho más con la Exposición del Antiguo Madrid.

¡Qué adorables rincones en la Exposición! La Puerta del Sol, la Plaza de Toros, la enfermería, la capilla, el patio de caballos (la vieja es ya la existente), los entrebastidores de los teatros, el interior de los circos ecuestres, los bufos... ¿Y la colección de barajas? Una preciosidad. Hay tres cuadros de época decorados y dispuestos con perfecta propiedad: el repertorio de un convento de monjas, Napoleón en Chamartín, en la sala del Palacio de Pastrana, donde firmó la capitulación con Madrid, y un salvamento de pobres famélicos hecho en una encrucijada matritense por la ronda de pan y huevo.

Merecen entusiastas felicitación los Amigos del Arte, y la comisión organizadora es digna del entusiasta aplauso que le otorgan cuantos visitan y "saben vivir" tan bellísima Exposición. Componen dicha Comisión los señores D. Félix Boix, D. Francisco Rinano, el conde de Casal, D. Joaquín Ezqueron del Bayo, el marqués de Valverde de la Sierra, D. Julio Cavestany, D. Miguel Velasco, el conde de Polentino, D. Luis Bellido, D. Manuel Machado Dn. Manuel María Magallón, D. Miguel Ortiz Cañabate, D. José Pérez Barradas y, como secretario, D. Joaquín Enríquez. Y no se les aplaude sólo por lo bien que han organizado la Exposición, sino por el catálogo que de ella han formado. El prólogo del Sr. Boix es notable. Este señor, además, ha prestado objetos de su riquísima colección.

Algo más diré acerca de tan interesante asunto en mi próxima crónica.

¡Las pieles, las pieles! La piel de... —no me atrevo a estarpar la palabra— constituye el último capricho de la moda. Los bolsos más caros, el forro de esos encendedores donde parecen haber depositado todo su orgullo los elegantes; las pe-

Continúa en la página TRECE

MODAS DE PARIS

Dos modelos encantadores para mucho vestir.

El de seda y encaje es propio de fiestas de tarde y noche. Caída de seda al lado.

El de cuello alto, confeccionado con toques de piel y trencilla de color, en un tono contraste. Ambos muy elegantes.

Hay Cartas Tristes

I

Hay caritas tristes, pálidas de anhelo
de ojos soñadores, limpios como el cielo...
... hay boquitas tiernas de sonrisa mustia,
donde siempre vemos un rictus de angustia...
Cabecitas blondas con hirsuto pelo
que no amoldó nunca, el materno celo...
... cuerpecitos blancos como puro armiño
de infantiles almas llenas de cariño...
Manecitas toscas, por el sol morenas,
donde cultas laten las azules venas,
vidas que el misterio columpió en la cuna
y tristes alientan ¡mísera fortuna!...

II

Viven como flores de rara belleza,
crecen como lirios de extraña pureza...
en medio del dolo, del vicio, del cieno
y tienen a veces, un corazón bueno...
Miran con tristeza, sonríen con pena,
como si supieran de otra vida buena,
ángeles errantes... perdieron sus alas
y no hay quien les preste las mundanas galas...
... Así taciturnos, casi sin vestidos
he visto unos niños, pájaros sin nidos
... huérfanos?... quién sabe!... les faltaba abrigo...
quizá eran los hijos de un pobre mendigo!...

III

Cuando yo contemplo la niñez doliente
que pasa callada, triste, indiferente...
quisiera ser hada poderosa y buena
que borrar pudiera su constante pena.
... Cuando veo los niños de sonrisa mustia
en mi alma, ya enferma, se aumenta la angustia
... verlos errabundos, como pajaritos
que huyen asustados,
... quisiera ir besando sus rostros marchitos
quisiera llenarlos de tiernos cuidados...
... pobres!... pobrecitos!...
¿Por qué habrá caritas de expresión tan triste
cuya oculta pena mi alma no resiste?...

Albertina DIAZ DE RODRIGUEZ.

UNA DEFINICION:

El Hombre Europeo

Por Gabriela Mistral

Paul Valery, el Pontífice mayor del momento, ha definido así, más o menos, al europeo: el europeo,—dice, después de analizar las diversas influencias que permiten llamar así a un hombre—es el ser capaz de desarrollar EL MAXIMUM DE ACTIVIDAD, el máximum de conciencia, EL MAXIMUM DE ESFUERZO, el máximum de pensamiento, EL MAXIMUM DE TRABAJO, el máximum de riqueza..., el máximum de creación...

El marca especialmente la diferenciación con el esfuerzo asiático. Un poco más, y él nos encaminaría a esta otra definición: La lasitud asiática y el trabajo irregular del semi-asiático americano, revelan inferioridad o semi-barbarie.

Primero, rechazamos la fórmula Pereza-Barbarie; poco a poco la vamos aceptando. Y buscamos documentación.

Revisamos gremios, Escritores, Incuestionablemente el escritor europeo quintuplica, cuando menos, el esfuerzo nuestro. Tiene el sentido de su oficio. Nos lleva la ventaja de que, regularmente, no se ocupa sino de lo suyo. La literatura en Europa es profesión mientras que en la América española es... un golpe de pasión o la PAUSA noble (para usar un título de Alfonso Reyes) que se pone entre otras ocupaciones forzadas y que no se aman.

Aquí el escritor-funcionario público es escaso: Paul Claudel, Embajador de Francia, no ha hecho sistema. Un mal, el profesionalismo literario? ¿Un bien? Algunos creemos que es bien. En cualquier orden, la dispersión de fuerzas constituye daño.

Pero aparte de la necesidad, acicateando al hombre de letras que debe vivir de ellas, hay en la fecundidad artística de Europa una mayor capacidad para la labor física. El europeo, este hombre que en la América creemos viejo harto muy USADO en su carne y en su mente que nosotros, individuo menos espléndido en sentido fisiológico, aparece en su trabajo, sin embargo, más fresco y más fuerte.

Antes de hablar de NUESTRA JUVENTUD AMERICANA habría que averiguar si nuestro ascendiente, el indio, no era carne tres veces más gastada que este que llamamos por ejemplo, el senil cuerpo francés.

Nosotros, románticos todavía a pesar de nuestro desdén del romanticismo, románticos por excelencia, creemos, sin decirlo en la Musa, y aunque ya no hablamos como Heredia de la inspiración que cae como el rayo o como las lenguas de fuego de la Pentecostés ("Dadme la lira, etc.") vacilamos en afirmar que el trabajo artístico pueda ser ejercicio cotidiano, como el curtir el cuero o el cepillar madera en las buenas artesanías vulgares. Y para el europeo es eso.

Para prueba de que fecundidad no es fatalmente inferioridad y de que, al revés, la laboriosidad es excelencia, consideramos el hecho de que los mejores entre nosotros son fecundos. Lugones trabaja a la vez en sus cuatro o cinco canteras mentales: poesía, historia, periodismo, cuento: es un artesano en grande, un artesano que se asemeja por el trabajo gayo —gozoso—a los Maestros Cantores. Y lo es como él. Vasconcelos, que viaja arotando y escribiendo, que en dos años se nos ha vuelto un periodista formidable, por lo sólido y lo fácil, que nadie sospechaba en el pensador lento de los "Estudios Indostánicos". Y están dentro de la misma norma muchos otros como Capdevila el argentino, como Torres Bodet el mexicano, como Eduardo Barrios y Prado, los chilenos. Ejemplos netos para los que nos hemos quedado bajo la otra norma que es la de Guillermo Valencia, del libro único.

Anoto, para asombro de los nuestros, algunos casos de disciplina europea, de esa que según Valery es testimonio de superioridad blanca.

Tomas Hardy, el novelista inglés, tiene 95 años y hace libros todavía.

Chesterton, que se le aproxima en vejez gaya, ha publicado hace tres años su última obra religiosa.

Barbusse dice: "Yo trabajo todo el tiempo. Ensayo sacar de mí todo el rendimiento posible". Y es hombre físicamente pobre, que vive en el mediodía de Francia, porque esta fea tierra del Norte no da fuerzas ayudadoras. Hace frecuentes conferencias sociales en las capitales vecinas, hace periodismo cotidiano y escribe novelas a la vez.

Y José Deltell! Este tiene unos ocho libros hirvientes y anuncia diez más... Con razón ha dicho en una entrevista: "Para mí lo esencial en un escritor es escribir. Tengo el horror del literato que no escribe. Nunca se admirará lo bastante a un Dostoiewski o a un Hardy".

Lucien Romier, el historiador, dice: "Yo escribo de ocho a diez con una absoluta regularidad, y creo que hacerse la resolución de escribir diariamente es asegurarse el éxito en el trabajo de esta índole". Habla de sus libros de historia. Queda fuera de ese tiempo su periodismo ilustre.

Henry Béraud de este dato, verdaderamente fabuloso: Tengo una disciplina muy severa. Me acuesto todas las noches a las ocho. A las tres me levanto y trabajo hasta las diez. Después vienen mis demás ocupaciones". Hay que pensar que no es un horario de verano, y que esas tres de la mañana corresponden al París con seis meses de invierno y señalan a un hombre... heroico!

Desde la generación de Bourget (éste, en plena vejez, acaba de publicar una novela) hasta la de Cocteau, es la misma devoción larga y honrada, más que de escritor de orfebre italiano, hacia el oficio suave y agudo de escribir hacia el trabajo sobrenatural y natural de manejar la frase.

París, 1926.

HUMORISMO

En la escuela:

—Vamos a ver, niños — dice el maestro, en la lección de moral.— ¿Por qué se debe respetar y obedecer a los mayores?

—Porque casi siempre son los que tienen el dinero.

LOS NIÑOS

Los niños son como el sol; por dondequiera que penetran llevan la irradiación de la luz.

El sol ilumina la naturaleza; los niños iluminan el hogar.

Dondequiera que se presenta un niño esplende un aroma que saluda el día; o el niño al porvenir.

Los niños son brisas de primavera impregnadas de perfumes. Los niños son diáfanas y blancas nubes que se trasportan al cielo. Son los ángeles de amor que alegra nla tierra.

Su candorosa sonrisa, en estrepitosa algazara, forman el himno constante de la inocencia que se eleva al cielo de la familia.

Tristes o alegres, sentimos una dulce tranquilidad al contacto de esas criaturas adorables.

Los niños son tiernos mensajeros de esperanzas sublimes.

En sus semblantes suavemente sonrosados, siempre irradia una promesa.

Dios ama a los niños porque son en la tierra los divinos intérpretes del amor y de la bondad.

Y sin embargo hay quienes se complacen en poner en sus labios frases descompuestas, para provocar en público la hilaridad inconsciente, fuera de sentido moral, que sólo debiera complacer a seres gastados por el vicio.

GOETHE.

El Cutis y la Salud

Por HELENA ABBOT

Por lo general, las damas se preocupan del cuidado exclusivo del cutis para conservarlo hermoso, olvidando que su belleza sólo depende de la salud. La piel no es solamente una cubierta más o menos suave, sino la superficie del cuerpo que desempeña funciones que no se deben descuidar, so pena de que sufra también todo el sistema.

El doctor Guy Otis Brewster, al hablar del cutis, explica que se compone de dos partes: la externa, que actúa como protectora de la interna, o sea del verdadero cutis donde se encuentran los vasos sanguíneos, las glándulas y demás conductos que llevan lo que el cuerpo no asimila, echándolo por la superficie. El doctor Brewster llama también la atención sobre lo más importante, que, a su juicio, tiene el cutis: el radiador o función reguladora del calor del cutis en beneficio del organismo y la grasa bajo la piel.

Y, a la verdad, el cutis desempeña unas funciones semejantes a las de los pulmones y de los órganos excretorios. Desde que la piel está tan intimamente ligala al sistema interno, es fácil comprender por que, para obtener la belleza del cutis, es necesario preocuparse primeramente de la salud en general. Cada partícula de alimento que se toma representa algo para el cutis; las sustancias pesadas, fritas y por lo general apetitosas hacen trabajar la piel. Los poros se obstruyen a causa de las impurezas de la sangre y aparecen los puntos negros que tantos desvelos ocasionan. La mejor forma de verse libre de ellos es evitándolos. Basta alimentarse con sustancias que permiten el regular funcionamiento de la piel, librándose así de las erupciones y de las perturbaciones que destruyan la limpieza que debe conservar un cutis sano. Conseguido esto, poco resta hacer para darle mayor hermosura, pues la limpieza supone suavidad y tersura. Al hablar de limpieza, me refiero no sólo a la externa sino también a la interna.

Teniendo cuidado de sacar diariamente las impurezas de la superficie del cutis y tomando alimentos que no perturben la digestión, tanto la sangre como el cutis se hallarán en inmejorables condiciones y las mejillas lucirán unos colores envidiables. Todas sabemos que un cutis fresco y hermoso juega en la belleza de una mujer, fuera de que es la revelación de una salud más o menos perfecta, por lo que debemos considerar un deber la conservación del mismo.

Fragmentos

Por Mary MORANDEYRA

Dormitarás, en esta hora calcinada del anochecer, y tus párpados simularán dos pétalos acariciados suavemente por la brisa vespertina... Verás vagamente, a través de tu red casi imperceptible del ensueño, quien sabe que invernadero secuestrador de una flor que entre mil, esparce su aroma solo para tus ansias...

Quizás sueñes, y entonces, ¿qué idea atenaçeará tu sien? Si la privilegiada Diosa Juno, me lleva a tu idea, mírala a través del cristal intangible de tu ilusión, y defínela no ya en balbuceos, ni en palabras, tampoco en efímeras apreciaciones, sino hazla ritmo, aroma, luz, poesía, luz de mis ojos que te ven sangre en mis pulsaciones...

¿Reconstruirás idealismos que en prólogo admirable pergañamos queriendo sintetizarlo con la cadencia del más hermoso epílogo?...

En la lobreguez de mi alma, nació un lirio, ese lirio creció al calor de tus pupilas, que son admirable sortilegio, el beso que no se sintió nunca y que estremece de solo suponerlo cerca...

En la celda tapizada de grana de mi corazón, solo un norte guía el alquilón de mi vivir...

Las horas, las horas sin fin de dos candores que en elevada vibración se funden...

Arraigada está la sugestiva doctrina de nuestra elocuencia sin palabras... La piel diríase que tañe una melodía embrujada, hablan en secreto desde los pequeños ventanales de la sensibilidad. Nada más sabio que la epidermis porosa para trasmitir la ténue sacudida que es como nota de campanitas de cristal que el viento apacigua y apaga...

HORAS DE MEDITACION

La violeta más tenue, la más vaga, la más azul, que destaca en la floresta recóndita del espíritu, es la violeta del alma...

A veces, semeja la caricia del recién nacido, al instante mismo de iniciarse el suave aleteo de una idea que se quiere plasmar... El vago y sutil petalillo celeste, es a veces tenue como una nueva tela de araña casi imperceptible... Otras veces, en su impecable aleteo, adquiere vivacidad de colorido, otras languidece plácidamente, convirtiéndose de tinte mortecino y apagado como cenizas abandonadas...

En el jardín del misterio, los susurros están de fiesta... Hay festejos prodigados a la princesita azul, a la agregia violetita sensitiva... Es como si los vientos desplegaran sus vibraciones y participando de leves presiones atmosféricas, tañeran un "aria de Chopin".. En la fontana de cristal, el corazón semeja una bella amapola sacudida por el revolotear de una mariposa, que es la idea subyugada por el supremo deleite...

El alma es así, impresionante como los ojos de un niño apenas herido en las pupilas por el primer rayito de luz...

En el secreto jardín del sentimiento más puro, por más trascendental la primavera riente podría perpetuarse... Sin embargo? Como estilmar la niebla densísima de unos días norteños? La fuerte helada de unos días sin sol, enferman la sensibilidad de la flor de romances, con irisaciones y fosforecencias, tan complejas como el significado de una plegaria que no se aprenderá jamás, y que irradia su deslumbramiento arrastrándonos como fanáticos creyentes, tras el ídolo bienhechor...

En la pulcra floresta hay festejos, tañen las viejas campanitas de bronce un madrigal penetrante y sencillo. La linda princesita azul, ríe con carcajadas argentinas... ¡QUE MARAVILLOSOS SON ESTOS ENSUEÑOS DEL ALMA...!

SELECCIONES ELEGANTES

(DE SUMO INTERES PARA TODOS)

Le Palais de la Mode... en alhajas de gran estilo, collares de perla, objetos de arte, anillos de compromiso, etc. solamente será siempre la **estupenda casa "CUERVO Y SOBRINOS" de San Rafael y Aguila.**

Horas de refinamiento, son aquellas, que las personas depuradas en detalles sutiles, dedican a una finca de recreo campestre... Vea "Cacolota", en Arroyo Arenas. Bonito lugar para tomar el "the" y saturarse de aromas de plantas silvestre. Comida estupenda, baile y buen servicio. Se cierra a las 11 p. m.

Nuevo triunfo... de los automóviles marca "NASH" aclamados por el mundo de perfecto arte y apreciaciones justísimas. Buen motor, resultados admirables, precio al alcance de todas las posiciones, y de un "chic" inconfundible. Véalos en Marina 16. Ultimos modelos.

LOS MUEBLES MEJOR CONFECCIONADOS... son los de la egregia casa de Galiano. "Casa Mimbre". Los últimos periódicos franceses y americanos, le dedican al mimbre con que se hacen, elogios calurosísimos. Sépanlo, los que se casan, los casados ya, los que inician el nido hogareño..

LA MODA DE LA MELENA... está sufriendo una metamórfosis divina... Es decir, continúa siendo melena, pero a la moda del día. La única peluquería que cuenta con estupendos peluqueros conocedores del difícil arte son, los de LA PELUQUERIA FRANCESA DE SAN RAFAEL 12. Manicures preparadísimas, y rizos permanentes garantizados.

No se siente a su mesa... sin agua Mineral "LA COTORRA", gozará de salud toda la vida. Es la que le recomendamos como agua legítima de manantial verdadero.

PARA LAS FIESTAS DE CARIDAD... separe su calzado en la peletería "TRIANON", el rincón de toda mujer exquisita. Precios convencionales, derroche de buen gusto, y modelos originalísimos.

SI QUIERE AUMENTAR DE PESO SIN MEDICAMENTOS no deje de tomar siempre Cerveza Negra Cabeza de PERRO. Es el tónico que da mejor resultado.

COMO SIEMPRE...—lo último, por fuerza lo primero Un buen abogado es el Dios de su porvenir. Llame para sus asuntos delicadísimos, al Dr. J. Puig y Ventura de Empedrado 17.

M.E.C.D. 2016

Bonos del Ferrocarril del Norte de Cuba

PRIMERA Y SEGUNDA HIPOTECA

COMPRAMOS EN CUALQUIER CANTIDAD

INVIERTA EN VALORES
PREGUNTE NUESTROS PRECIOS
COMPRAMOS Y VENDEMOS VALORES DE TODAS CLASES

E. Taboada. J. M. Capmany
(Miembros de la Bolsa de la Habana)

Banco del Canadá, Departamento 306. Teléfono A-4777

MOVIMIENTO DE AZUCARES EN LA PLAZA DE CARDENAS

CENTRALES	De la semana anterior	Recibido en la semana	Total recibido hasta hoy
Alava	70.280	23.140	93.420
Araujo	22.200	11.000	33.200
Covadonga	37.800	11.900	49.700
Dolores	5.800	4.000	9.800
Dulce Nombre	24.575	6.000	30.575
Dos Rosas	10.500	4.500	15.000
España	100.100	31.750	131.850
Espúzcoa	50.600	17.600	68.200
Mercedes	77.720	22.600	100.320
San Vicente	9.950	5.600	15.550
Soledad	34.000	9.800	43.800
Tinguaro	53.900	11.400	65.300
Washington	30.750	5.200	35.950
Por Fuerza	31.000	9.550	40.550
Progreso	21.950	8.400	30.350
Santa Rita	21.100	6.800	27.900
TOTALES	601.725	194.090	795.815

MATANZAS — Cárdenas, Febrero 12, 1927.

Recibidos en la semana... 1.338.16
Anterior... 4.302.13

TOTAL... 5.640.29

J. P. LAZCANO.

Vendo

HAVANA ELECTRIC RAILWAY CO.

PREFERIDAS DEL 6% CON EL 60 % DE BONIFICACION EN COMUNES

El dividendo del primer semestre ($3.00 por acción) será pagado el 1º de marzo en las oficinas del Banco del Comercio, Mercaderes, 36, Habana.

Julio B. Forcade
MIEMBRO DE LA BOLSA DE LA HABANA.
OFICINAS:
BANK OF NOVA ESCOTIA, 222-223. CUBA Y O'REILLY.
Teléfono: A-4983

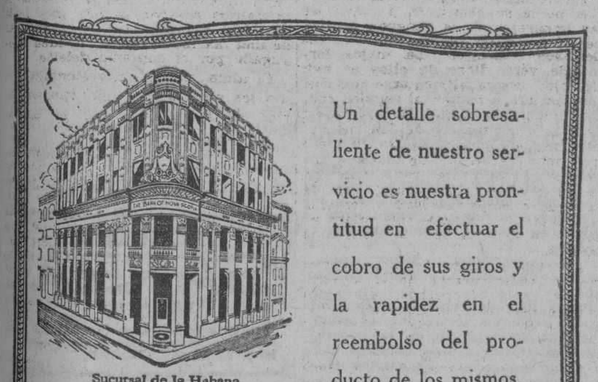

Sucursal de la Habana
Cuba y O'Reilly

Un detalle sobresaliente de nuestro servicio es nuestra prontitud en efectuar el cobro de sus giros y la rapidez en el reembolso del producto de los mismos.

THE BANK OF NOVA SCOTIA

Fundado en 1832
Capital $10,000,000 Reserva $19,500,000
Otras Sucursales en la Habana
Padre Varela 650. Oficios 28. Ave. de Italia 63.

1277 — 1 d-7

Banco Anglo-Sud Americano, Ltdo.

Capital autorizado.. £10.000.000 — Capital suscripto... £ 8.734.860
Fondo de Reserva.. £ 4.000.000 — Capital desembolsado £ 4.367.330

Casa Matriz: LONDRES

Sucursales en España: BARCELONA, BILBAO, CORUÑA, MADRID, SEVILLA, VALENCIA y VIGO

CUENTAS CORRIENTES Y DEPOSITOS EN PESETAS
en condiciones favorables para los españoles residentes en la Isla de Cuba.

CUENTAS DE AHORRO

Pídanse condiciones a cualquiera de las Sucursales del Banco en España.

PRODUCCION AZUCARERA DE LA ISLA DE CUBA

ZAFRA DE 1925-1926

ESTADO de la exportación y existencias de azúcares hoy día 31 de Enero de 1927, comparado con igual fecha de 1926 y de 1525

EXPORTACION	1925 Sacos	1925 Toneladas	1926 Sacos	1926 Toneladas	1927 Sacos	1927 Toneladas
Habana	243.167		146.790		100.012	
Matanzas	89.234		10.133		"	
Cárdenas	180.332		88.000		71.890	
Cienfuegos	292.394		250.938		76.995	
Sagua	199.355		125.050		76.734	
Caibarién	222.288		154.729		86.890	
Guantánamo	"		114.288		14.000	
Cuba	60.723		82.305		49.459	
Manzanillo	71.450		89.500		8.692	
Santa Cruz del Sur y Manopla	126.316		96.329		48.308	
Nuevitas, Pastelillo y P. Tarafa	982.678		911.479		311.732	
Antilla y Tánamo	115.748		183.208		92.339	
Nipe Bay	40.200		85.039		45.944	
Júcaro, P. Alto y B. Grande	260.778		38.000		18.315	
Puerto Padre y Vita	48.000		99.500		45.848	
Banes	23.040		40.500		26.240	
Manatí	89.353		97.290		"	
Zaza	"		"		"	
Casilda (Trinidad)	10.000		25.000		"	
	3.055.056	436.437	2.637.578	376.797	1.070.398	152.914
EXISTENCIAS						
Habana	98.645		116.173		88.042	
Matanzas	345.947		283.682		290.041	
Cárdenas	421.431		370.370		280.555	
Cienfuegos	109.343		66.785		60.783	
Sagua	128.019		112.037		140.112	
Caibarién	136.573		123.700		146.050	
Guantánamo	55.678		69.718		21.000	
Cuba	61.082		120.882		37.281	
Manzanillo	"		"		"	
Santa Cruz del Sur y Manopla	"		"		"	
Nuevitas, Pastelillo y P. Tarafa	403.847		773.757		729.507	
Antilla y Tánamo	71.817		75.903		82.344	
Nipe Bay	33..560		66.375		26.818	
Júcaro, P. Alto y B. Grande	"		"		"	
Puerto Padre y Vita	83.786		72.121		146.879	
Banes	32.310		72.858		41.370	
Manatí	52.397		140.690		"	
Zaza	"		"		"	
Casilda (Trinidad)	22.806		24.038		"	
	2.057.241	293.891	2.489.089	355.584	2.090.782	298.683
CONSUMO LOCAL		730.328		732.381		451.597
Recibidas hasta 31 de enero		6.000		6.000		6.000
		736.328		738.381		457.597

Distribución de las 436.437 toneladas de azúcar exportadas hasta 31 de enero de 1925

	Sacos	Toneladas
Puertos al Norte de Hatteras	213.467	304.781
New Orleans	419.403	59.915
Interior E. U.	24.101	3.443
Galveston	120.251	17.179
Savannah	126.451	18.064
California	"	"
Canadá	48.444	6.921
España	"	"
México	"	"
A. del Sur	"	"
Japón y China	"	"
Formosa	"	"
Australia	"	"
India	"	"
Europa	3.055.056	436.437
	3.055.056	436.437

Distribución de las 376.797 toneladas de azúcar exportadas hasta 31 de enero de 1926.

	Sacos	Toneladas
Puertos al Norte de Hatteras	1.628.225	232.604
New Orleans	237.285	33.898
Interior E. U.	13.922	1.996
Galveston	126.094	18.013
Savannah	100.857	14.408
California	"	"
Canadá	15.500	2.214
España	"	"
México	"	"
A. del Sur	"	"
Japón y China	133.214	19.031
Formosa	"	"
Australia	"	"
India	"	"
Europa	382.431	54.633
	2.637.578	376.797

Distribución de las 152.914 toneladas de azúcar exportadas hasta 31 de Enero de 1927

	Sacos	Toneladas
Puertos al Norte de Hatteras	643.043	91.864
New Orleans	177.324	25.332
Interior E. U.	9.807	1.401
Galveston	24.794	3.542
Savannah	114.886	16.412
California	"	"
Canadá	"	"
España	"	"
México	"	"
A. del Sur	"	"
Japón y China	20.000	2.857
Formosa	"	"
Australia	"	"
India	"	"
Europa	80.544	11.506
Nota	1.070.398	152.914

Notas:—Sacos de 320 libras.
Toneladas de 2,240 libras.

Habana, 31 de Enero de 1927.

Joaquín G. Gumé. — Leandro Mejer.

CARTAS A LAS DAMAS...

Viene de la página DOCE

tacas, las carteras, los puños de paraguas y sombrillas, hasta el capacete que traza el sombrero de algunas señoras, están actualmente fabricados con la camisa de esos animalitos que avanzan por la vida a fuerza de arrastrarse.

Perdón a los supersticiosos. "La bicha", la auténtica "bicha"—de este modo ya se puede nombrar—, símbolo de la mala suerte, triunfa plenamenta más allá de las fronteras de España. Es decir, no triunfa. O mejor explicado: muere para triunfar, ya que todo el éxito pertenece a su piel. ¡Lagarto! ¡Lagarto! He aquí la palabra contravenenó que se emplea en España cuando alguien desaprensivo tiene el "mal ángel" de nombrar a cierto animalito onduloso.

Vuelvo a exclamar: ¡las pieles!... Y no precisamente fijándome en la de serpiente, sino en otra cuyo nombre no he logrado averiguar, pero de cuyos estragos tengo desconsoladora noticia. Se trata de una dama recién casada, que, entre las galas de su espléndido equipo, tenía un magnífico abrigo de piel.

Una persistente erupción, sufrida por dicha señora, la obligó a consultar con el médico.

Este, disimulando, no dió importancia a tal molestia, pero procuró luego hablar reservadamente con el marido de aquélla y díole la triste noticia de que se trataba de una gravísima enfermedad, producida, indudablemente, por el contacto con una piel mal curada, mal curtida. Quiera Dios que el mal tenga remedio, y la distinguida dama se vea pronto libre de él, como me figuro que se librará de volver a usar el fatal abrigo.

Los duques de Alba han dado últimamente una comida en honor del joven y afamado pianista don Antonio Lucas Moreno, que, a los pocos días salió para París. Asistieron, además de dicho artista, los príncipes de Hohenlohe, la duquesa de Dúscal, los marqueses de Santa Cruz y de Valdeiglesias, la condesa de Velayos, el duque de Aliaga, los condes de las Infantas y de Romilla y la ilustre señorita María de Maeztu.

Después del banquete, el señor Lucas Moreno dió un concierto improvisado, siendo felicitadísimo por la distinguida concurrencia que le aplaudió con verdadero entusiasmo.

Ha dado a luz un precioso niño la señora doña Ofelia Cabrera, hija del inolvidable doctor Cabrera Saavedra, y esposa del señor don Ricardo Repelado.

La ilustre escritora Sofía Casanova dió tardes pasadas una interesante conferencia en el local de la Protección al Trabajo de la Mujer. Reunió en torno suyo, para escuchar su ilustrada palabra, muchas distinguidas damas y un público selecto de hombres.

Las primeras palabras de la conferenciante fueron dedicadas a la obra realizada por dicha entidad, fundada hace catorce años, y cuya labor en defensa del trabajo de la mujes es la más excelsa que, a su juicio, puede acometer la voluntad femenina.

Dedicó fervorosos elogios a ese trabajo de todos los días que presta ayuda eficacísima al trabajo de la mujer laboriosa, y tuvo exaltadas frases de cariño para la obra de las otras secciones de la Unión de Damas: el Instituto de Cultura Femenina, donde se dan prácticas enseñanzas a la mujer, de gran valor en la lucha por la vida, y a la bienhechora Bolsa del Trabajo, que permite hallar acomodo a multitud de mujeres laboriosas. Finalmente habló de la Sección de Socorros a Viudas y Huérfanos, que proporciona medios de vida a la mujer en el momento del fallecimiento del cabeza de familia.

Dedicó un sentido recuerdo a la señorita Concepción Figuera, presente en la memoria de cuantas señoras trabajaron a su lado en la obra común; y pasó a hablar del esfuerzo que se necesita realizar en España para luchar contra el espíritu de corrupción y de frivolidad que ha creído descubrir al regresar a nuestro país, después de larga ausencia, y que representa un peligro indudable al que la mujer española debe acudir con sus vibrantes ideales y un ánimo igual al que las mujeres polacas emplearon en la defensa de su país cuando advirtieron en 1920 el enorme peligro que representaba para Polonia la extensión de la ola bolcheviqui.

Habló de las tragedias de la guerra europea, y narró espantosas escenas de las que fué testigo, o cuyos relatos llegaron a sus oídos; anécdotas todas ellas que fueron escuchadas con estremecimiento de horror, porque revelaron la crueldad de los ejércitos en lucha, que alcanzó extremos inconcebibles; y terminó diciendo que las mujeres pueden y deben levantar en España la bandera de su fe y de su ideal y vencer en la magna empresa que hay que acometer.

Sofía Casanova, cuya palabra emocionó hondamente a los que la escucharon, fué objeto de las más efusivas felicitaciones por su interesante conferencia.

Han fallecido:

Don Blas Alfonso y Raunriz de Aguilar, jefe retirado de Sanidad Militar, condecorado con la Cruz de San Hermenegildo y otras varias perteneciente a muy distinguida familia cubana, caballeroso, y merecidamente apreciado por las muchas personas que se honraban con su amistad.

Don Ramiro de Cárdenas y Padilla, veterano y prestigioso periodista, que figuraba en la Redacción de "La Epoca" desde hace treinta y cinco años. Pertenecía también a una distinguidísima familia cubana y estaba emparentado con personalidades conocidas de la sociedad.

Primo hermano suyo es el actual Embajador de los Estados Unidos, don Alejandro Padilla.

Hombre culto, laborioso y bueno, deja entre sus compañeros y amigos el recuerdo de una vida ejemplar.

La virtuosa señora doña María Antonia Godó y Valls de Girona.

La distinguida dama doña Purificación de Cía y Fernández Matanzas, viuda de don José de Santos y Fernández Laza.

En San Sebastián, el joven y bizarro oficial don José de Urbina y Moreno, hijo de los marqueses de Cabriñana. Casó hace pocos años con doña María Londaiz y de la Quintana, y de su matrimonio deja una hija.

Como cuento, desde luego con la benevolencia de ustedes, incurro a lo mejor en el abuso de referirles algo que solamente a mí me atañe, y que, por consiguiente, carece de interés

Hoy voy a dar a ustedes cuenta del tremendo susto y los no menos tremendos cardenales que acaba de proporcionar un ladronzuelo en el preciso momento de ir a entrar en mi casa a eso de las siete y media de la noche. Tuvo a bien pasar junto a mí, arrebatarme el bolso, empujarme y derribarme al suelo, donde caí de bruces, dando con la cara en las losas de la acera, y sufriendo agudos dolores a causa del porrazo.

No me explico cómo tengo aún nariz y dientes; pero gracias a Dios, conservo milagrosamente una y otros ¡Pero mi cara es un mapa! ¡Qué cardenales de distintos tonos! Por supuesto, ¡adiós mi bolso y adiós cuanto había en él! Unas señoras, que acertaron a pasar poco después, me ayudaron a ponerme en pie y a entrar en este portal. El ladrón huyó, tan contento.

Esto, insisto, nada tiene de interesante pero ya lo referí. Perdón.

Salomé Núñez y Topete.

DIARIO DE LA MARINA

SOCIEDAD ANONIMA

De acuerdo con lo que previene el artículo 20 de los Estatutos Sociales y de orden del señor Presidente de esta Compañía, cito por este medio a los señores accionistas de la misma, para la Junta General ordinaria que habrá de celebrarse en el edificio social, a las cuatro de la tarde del día 26 del actual mes de Febrero.

Del mismo modo se cita a los señores accionistas para la Junta General extraordinaria que como continuación de la anterior habrá de celebrarse en el mismo día y local con el objeto de tratar de la modificación de los Estatutos Sociales, de acuerdo con el proyecto de la Junta Directiva que estará visible a todas las horas hábiles hasta el día de la Junta, en las oficinas de esta Secretaría.

Habana, febrero 16 de 1927.

Manuel ABRIL Y OCHOA.
Secretario.

ANCHOAS EXQUISITAS
"Palacio de Oriente"
ANTONIO ALONSO, Hijos. Vigo, España

20% MAS OTRO 20%

NUEVA REBAJA EN EL

GRAN REMATE

DE AUTOS DE USO

NECESITANDO NUESTROS ALMACENES PARA RECIBIR GRANDES REMESAS DE COCHES NUEVOS, QUEREMOS DESALOJARLOS RAPIDAMENTE REGALANDO—CASI—UN GRAN LOTE DE COCHES USADOS QUE SON GANGAS INCREIBLES.

GRANDES FACILIDADES DE PAGO
A PESAR DE SUS BAJOS PRECIOS

Chandler P.P. Turismo 7 p.	Contado:	$64,	12	plazos de	$16,	Total:	$256
Cadillac 59 Turismo 7 p.	"	$80,	12	" "	$20,	"	$320
Cadillac 57 Turismo 7 p.	"	$96,	12	" "	$24,	"	$384
Cole Turismo 5 p.	"	$48,	12	" "	$12,	"	$192
Marmon Town Car 7 p.	"	$96,	12	" "	$24,	"	$384
Nash Turismo 7 p.	"	$32,	12	" "	$ 8,	"	$128
Winton Town Car 7 p.	"	$80,	12	" "	$20,	"	$320
Chandler 1922 Turismo 7 p.	"	$64,	12	" "	$16,	"	$256

Tenemos otros oportunidades en carros mafníficos abiertos y cerrados, a precios reducidos y con grandes facilidades. Hay Dodge, Buick, Studebaker, Cadillac, Cunningham, Packard 6, 8 y 12 Cil., Hudson ,Essex 6 Cil., Estrella etc.

VENGA PRONTO ANTES QUE OTRO SE LLEVE LO MEJOR

J. ULLOA Y COMPAÑIA

(Más de 12 años de experiencia)

P. MARTI 3, 5 Y 7. TELEFONO M-7951

TIPOS ALTOS Y BAJOS A QUE SE COTIZO LA PESETA ESPAÑOLA DURANTE EL MES DE ENERO PROXIMO PASADO

	Alto	Bajo
Enero 3	15.44	15.38½
" 4	15.52	15.48
" 5	15.46	15.44
" 6	15.53	15.46
" 7	15.55	15.53½
" 8	15.55½	15.53½
" 10	15.84	15.71½
" 11	15.85½	15.72
" 12	16.03	15.90
" 13	16.02	15.94
" 14	16.07½	15.95½
" 15	16.10	16.07½
" 17	16.31	16.20
" 18	16.21	16.11
" 19	16.16½	16.05
" 20	16.22	16.14½
" 21	16.23	16.18½
" 22	16.19	16.18
" 24	16.36½	16.30
" 25	16.45	16.37
" 26	16.34	16.29
" 27	16.57	16.47
" 29	16.69	16.53
" 31	16.75	16.68

RESUMEN SEMANAL DEL CLEARING HOUSE

Las compensaciones de los Bancos asociados al Clearing House de la Habana durante la semana pasada fueron como sigue:

Febrer 14	$ 3.716.505.12
" 15	4.307.020.54
" 16	4.510.963.80
" 17	3.918.848.59
" 18	3.328.403.69
" 19	2.905.554.68

MERCADO DE CAMBIOS

Durante la semana se cotizó la peseta española contra el dollar, a los siguientes tipos:

Febrero 14	5.93.47
" 15	5.95.23
" 16	5.96.30
" 17	5.96.65
" 18	5.93.47
" 19	5.93.82

El franco se cotizó contra el dollar durante la semana a los tipos siguientes:

Febrero 14	25.38
" 15	25.44
" 16	25.51
" 17	25.51
" 18	25.54
" 19	25.54

VICTROLAS ORTOFÓNICAS
DE TODOS LOS ESTILOS
DISCOS ORTOFÓNICOS VICTOR
DIAFRAGMAS ULTRAFÓNICOS
A $15.
VDA. DE CARRERAS Y CIA.
PRADO 115. FRENTE AL CAPITOLIO
TEL. A-3462.

La Importancia de Nuestro Servicio

No es solamente un guardián del dinero, sino también:

Un aliado del comercio

Un auxiliar de los negocios; y

Un paladín del ahorro

Sr. 60

The Royal Bank of Canada

COMPAÑIA NACIONAL DE SEGUROS "LA MERCANTIL"

CONVOCATORIA

De orden del señor Presidente y cumpliendo acuerdo de la Junta de Directores, tengo el honor de citar a los señores accionistas para la Junta General Ordinaria que ha de celebrarse a las tres y media de la tarde del día 23 de febrero del corriente año en el local que ocupa la Oficina Central de esta Compañía, calle de Aguiar números 126 y 128, Edificio "Rodríguez", departamentos números 306 al 314.

En dicha Junta se dará cuenta de la Memoria y Balance del año social que terminó en 31 de Diciembre último.

Habana, 10 de febrero de 1927.

Gustavo Pino, Secretario.

1373 alt 12-14-16-18-21-23

ALTO A LA VIDA

Cada minuto que se vive, la vida se va, pero aunque parezca raro, usted puede detener la vida, si ha entrado en años y está débil, agotado, falto de energías y fuerzas físicas, tomando las Píldoras Vitalinas, usted rejuvenece, vuelve a la juventud, con sus energías y goces. Vitalinas se venden en las boticas y en su depósito El Crisol, Neptuno y Manrique, Habana. Tómelas y rejuvenezca.

Leche CONDENSADA MARCA FAVORITA HACE NENES ROBUSTOS

SALUD

La mujer que vive al aire libre conocela gloria de la salud perfecta. Toda mujer debe saber que, para la higiene interna, para la limpieza interior del organismo, debe usar el mejor laxante:

TRADE LAXOL MARK

SUSCRIBASE AL "DIARIO DE LA MARINA"

CERVEZA: ¡DEME MEDIA "TROPICAL"!

M.E.C.D. 2016

NOTAS POLITICAS

LA MANIFESTACION CIVICA DEL 24 DE FEBRERO EN HONOR DEL ALCALDE ELECTO

El Dr. Céspedes nombrado único Presidente de Honor.—Todas las líneas de guaguas han hecho expontáneos y generosos ofrecimientos para transportar a los marianistas hasta el parque de Maceo. — Como está organizada la concurrencia de los Directorios.—Diez grupos con diez chambelonas partirán desde puntos estratégicos hasta el parque de Maceo

OTRAS NOTAS POLITICAS

La Comisión Organizadora de la Manifestación Cívica que se ofrecerá al doctor Miguel Mariano Gómez el día 24 de febrero, con motivo de su toma de posesión de la Alcaldía de la Habana, trabaja activamente en la organización de ese acto.

En el día de ayer la Comisión redactó la forma en que han de asistir al Parque de Maceo desde sus respectivos barrios los Directorios Marianistas. Esta organización es la que insertamos al final de este trabajo.

La Comisión ha recibido miles de adhesiones de personas y entidades, adheriéndose ayer el Comité Pro-alumbrado del barrio de San José del que es presidente el señor Miguel Rojas; la del Comité Popular de Villanueva cuyo presidente el señor Clemente Rejnoso dió cuenta a la Comisión de los acuerdos tomados en relación con la Manifestación por el organismo que preside.

De la Agrupación Liberal-Popular del Cerro y Puentes Grandes y la Agrupación de Amigos de Sebastián Berastegui y Raul Guillot, las que concurrían con todos sus componentes y chambelonas. La Vanguardia Liberal del Barrio de Jesús María que preside el señor José Lara.

Como quiera que muchos barrios extremos de la ciudad necesitan trasladarse al punto que les ha sido designado; la Comisión ha visto con agrado y ha tomado buena nota del siguiente ofrecimiento.

Las Empresas de Guaguas "La Compañía" del señor Bonifacio Valdés ha prometido enviar 10 de ellas; la empresa "Cuba" de Luis García 10; la empresa "El Primer Modelo" de Antonio García 19; "La Caridad" del señor Carlos Martínez 18 guaguas y "La Especial" del señor Lorenzo Figueroa ha prometido enviar la totalidad de las guaguas que tiene en circulación.

La Comisión Organizadora por acuerdo unánime de sus componentes tomó en la tarde de ayer el acuerdo de enviar una carta al doctortor Carlos Miguel de Céspedes designándolo como su único Presidente de Honor; en esta carta se le explica al doctor Céspedes el agradecimiento de esta Comisión por sus esfuerzos en todos sentidos realizados a favor del doctor Miguel Mariano Gómez.

Véase a continuación la forma en que deben marchar para llegar al Parque de Maceo los Directorios Marianistas y todas las demás personas que participen de ese homenaje así como los nombres de las personas que tienen a su cargo la organización de esos grupos.

PRIMERO

Barrios: San Isidro y Paula se reunirán en Damas esquina a Paula; con una chambelona recorrerán la calle de Paula hacia Habana, por esta hasta Porvenir, recogiendo en su trayectoria los Directorios de San Francisco y Santa Clara, Santa Teresa, San Felipe y Santo Cristo hasta llegar al Parque de San Juan de Dios, en cuyo Parque deberán estar reunidos ya los Directorios de San Francisco, Templete, Casa Blanca y San Juan de Dios; siguiendo dicha calle hasta Tejadillo, recogera en la esquina de Villegas y esta calle el Directorio de Santo Angel y continuará su recorrido por Colón hasta Crespo, donde deberá unirse les los Directorios de Punta y Colón para seguir por San Lázaro hasta el Parque de Maceo. Comisionados de este recorrido: Benigno Ibáñez, Gregorio García Pichardo, José Quinta y el señor Mesa.

SEGUNDO

Barrios: Arsenal, Ceiba y Jesús María, se reunirán en el Parque de este nombre y con una Chambelona hará el siguiente recorrido: Calzada de Vives hasta Figuras, donde se les unirán los Directorios de Vives y Chávez, continuarán por Figuras hasta el Parque de Peñalver uniéndose allí con los Directores que se encuentran reunidos en dicho Parque continuando por Belascoaín hasta el Parque de Maceo. Comisionados de este recorrido: Regino Campos, Manuel Carreras y Nicolás Duarte.

TERCERO

Barrios: Arroyo Naranjo, Arroyo Apolo, Jesús del Monte, Manuel de la Cruz y Luyanó, se reunirán en la esquina de Toyo y con una chambelona harán el siguiente recorrido: Calzada de Jesús del Monte hasta San Joaquín siguiendo por Máximo Gómez donde se le unirán los Directorios allí congregados, continuando dicha calzada hasta Belascoaín y por esta hasta el Parque de Maceo. Comisionados de este recorrido: Federico Navarro, San Luis y Justo Clavel.

CUARTO

Barrios: Cerro y Puentes Grandes, se reunirán en Palatino y con una chambelona harán el siguiente recorrido: Calzada del Cerro hasta Belascoaín y por esta hasta el Parque de Maceo. Comisionados de este recorrido: Panchito Díaz y Ramón Laza Laza.

QUINTO

Barrios: Atarés, Villanueva y Pilar, se reunirán en Monte y Romay y siguiendo por Monte hasta Belascoaín y por esta hasta el Parque de Maceo. Comisionados de este recorrido: Alfredo Alvarez, Rafael Beojardín y Rafael Valdés.

SEXTO

Barrios: Príncipe, Pueblo Nuevo, Cayo Hueso y San Lázaro, se reunirán en el Parque de Trillo y con una chambelona harán el siguiente recorrido, por Aramburo hasta San Lázaro y de esta al Parque de Maceo. Comisionados de este recorrido: Luis Centurión, Bernardo Acebal, Aurelio Martínez Arizala y Avelino Prado.

SEPTIMO

Barrios: Guadalupe, San Leopoldo, Monserrate y Dragones, se reunirán en la Plazoleta de la Iglesia de Guadalupe y con una Chambelona harán el siguiente recorrido: siguiendo por Galiano hasta San Lázaro y por esta hasta el Parque de Maceo.

Comisionados de este recorrido, Luciano Torres, Benigno Ibáñez y Francisco Lazcano.

OCTAVO

Barrios: Peñalver, San Nicolás, Tacón y Marte, se reunirán en el Parque de Peñalver y al pasar los Directorios que bajen por Belascoaín se unirán a los mismos siguiendo dicha ruta hasta el Parque de Maceo. Comisionados de este recorrido: Ramón Oliva, Ventura Ruiz y el señor Allede.

NOVENO

Barrios: Vedado y Medina, se reunirán en el Parque del Maine. Comisionados de este recorrido: Casimiro Fernández y Ramón Velazco.

La Comisión Organizadora continuá el estudio de todo el plan del grandioso homenaje y el cual dará a conocer en el día de mañana.

SERAN RETIRADOS LOS RECURSOS ELECTORALES EN LA HABANA

En el día de hoy, serán retirados los recursos electorales que imposibilitaban al doctor Miguel Mariano Gómez de tomar posesión con carácter definitivo de la Alcaldía de la Habana.

Los señores Ledón y Rodríguez, en atención a las gestiones que cerca de ellos hicieran en tal sentido los Secretarios de la Presidencia y Obras Públicas; el Representante electo señor Miguel Angel Fisneros y el Alcalde interino "Mapolo" Pereira, así lo han prometido.

¿Se cumplirá la promesa?

LAS ELECCIONES DE LOS PRESIDENTES Y SECRETARIOS LIBERALES

Esta tarde, a las ocho, en junta extraordinaria, que tendrá efecto en el Círculo Liberal de Galiano 60, se procederá a la elección de la Junta Directiva de la Asociación de Presidentes y Secretarios del Partido Liberal.

Luchan por la presidencia el doctor Aurelio Méndez, del Vedado y el señor Enrique Solís, del Barrio de Vives.

LA DESPEDIDA AL HONORABLE PRESIDENTE

Los señores Ramón Zaydín y Aquilino Lombard, Presidente y Director General respectivamente del Comité Central han hecho saber a todos los Presidentes y Directores de los distintos Comités de Barrio del Municipio, se encuentren listos para concurrir con el Estado Mayor de cada barriada, a los muelles en el próximo martes día 22 a fin de asistir al saludo popular de despedida organizado por el "Club Carlos Miguel de Céspedes" con motivo de su viaje a los Estados Unidos.

LOS ABOGADOS REELECCIONISTAS

En uno de los espaciosos departamento del Círculo del Comité Central General Machado de Consulado número 92 se han instalado las oficinas del cuartel general de los Abogados reeleccionistas, en las cuales despacharán y atenderán los diversos asuntos el Presidente doctor Rafael Guas y los Secretarios señores Pando y Moragas.

LOS CHAUFFEURS POLITICOS

Relación de los miembros de la Directiva de la "Asociación de Chauffeurs Políticos de la Habana que resultaron electos por un período de cuatro años en la Junta General celebrada por la misma el día 30 de enero de 1927.

Presidente: Ricardo González Daumy.
Primer Vice: Natalio Pérez.
Segundo: Antonio Collazo.
Secretario Contador: José María Hurtado.
Vice: Silvio Arredondo.
Tesorero: Juan Gallardo.
Vice: Alberto Pedroso.
Vocales Propietarios Apolonio Canseco, Nicolás Alcalde, Enrique Mendoza, José Cárdenas Martínez, José Manuel Méndez, Castor Fernández, Tomás Hernández, Conrrado Varela Rueda, Serafín González, Gerardo Díaz, Antonio López Morán, Arturo Sotolongo, Juan José Benítez, Prudencio Renault, Pedro García Dosal y 15 Vocales suplentes.

LOS BOMBEROS MARIANISTAS

Mañana martes, en 10 de Octubre 194, se reunen los que forman la Agrupación de ex-bomberos de la Habana para tomar acuerdo sobre la forma en que han de concurrir el 24 de febrero a la toma de posesión del Alcalde electo.

LOS MENDIETISTAS EN EL BARRIO DE COLON

El próximo sábado día 26, a las ocho p. m. tomará posesión la directiva de la "Unión Nacionalista" del barrio de Colón, acto que será amenizado con un "Son" y al que han prometido su asistencia las figuras más salientes del Mendietismo.

La Comisión no nos dice el punto de reunión.

DIRECTORIO MARIANISTA DE MANUEL DE LA CRUZ

Esta noche, en Luyanó 69 se reunen los que forma el Directorio Marianista del barrio Manuel de la Cruz para tomar acuerdos sobre la manifestación que acompañará a tomar posesión al Alcalde electo.

NUEVA AGRUPACION: "R Z. B."

Un grupo de liberales, entre los que figuran los señores J. Dieppa, Abelardo Chapalli, J. Verdugo, Enrique Solís, Américo Aguiar y Félix Macías, convocan a los liberales admiradores del comandante Zayas Bazán a una reunión que deberá celebrarse el 26 de los corrientes en Consulado número 92, altos, para dejar constituida la "Agrupación Nacional R. Z. B."

Esta entidad laborará por el triunfo de la candidatura presidencial Machado-Zayas Bazán.

LOS MARIANISTAS DE CAYO HUESO

Un numeroso contingente de marianistas del barrio de Cayo Hueso se reunió anoche en la casa Hospital número 70, bajo la presidencia del señor Angel del Busto y actuando de Secretario el señor Aurelio M. Arizala para cambiar impresiones sobre la forma en que el barrio habría de responder a los actos que tendrán efecto con motivo de la toma de posesión del doctor Miguel Mariano Gómez.

En primer término se acordó felicitar al señor Antonio D. Torra, iniciador y Alma Mater de la manifestación cívica del día 24 así como al señor José Manuel Castillo por su merecida designación para ocupar la presidencia de la Comisión Organizadora, a la que se resolvió ofrecerle la más eficaz cooperación.

Después se convino en formular una invitación general, sin distinción de matices políticos a todos los elementos del barrio para que concurran a la Manifestación, determinándose como punto de partida la calle de Hospital entre Zanja y San José, en la que se situará a primera hora del día 24 una Chambelona que acompañará el núcleo de Cayo Hueso hasta incorporarse a la Manifestación.

Por último se designó una Comisión para q. se encargue de organizar cuanto concierna al barrio, determinándose recabar por medio de un preventivo que se engalanen las casas y establecimientos con banderas y atributos propios de esta clase de fiestas.

"COLABORADORES DEL GENERAL MACHADO"

Esta Agrupación cita a sus miembros para la sesión ordinaria que se celebrará el próximo sábado, a las 8 p. m. en Hospital número 22.

LA JUVENTUD POPULAR DE LA ACERA DEL LOUVRE

El martes 22 de los corrientes, en Cerro 633, se reunen los Presidentes de las delegaciones de la Juventud Popular de la Acera del Louvre a fin de dejar ultimados todos los preparativos para la manifestación en honor del doctor Miguel Mariano Gómez.

LA AGRUPACION LIBERAL-POPULAR DE CERRO Y PUENTES GRANDES

Para tratar de la Manifestación en honor del doctor Miguel Mariano Gómez se reunen esta noche, en Cerro 633 los miembros de la Agrupación cuyo nombre encabeza estas líneas.

LOS SEA SCOUTS ESTUVIERON AYER EN PALACIO

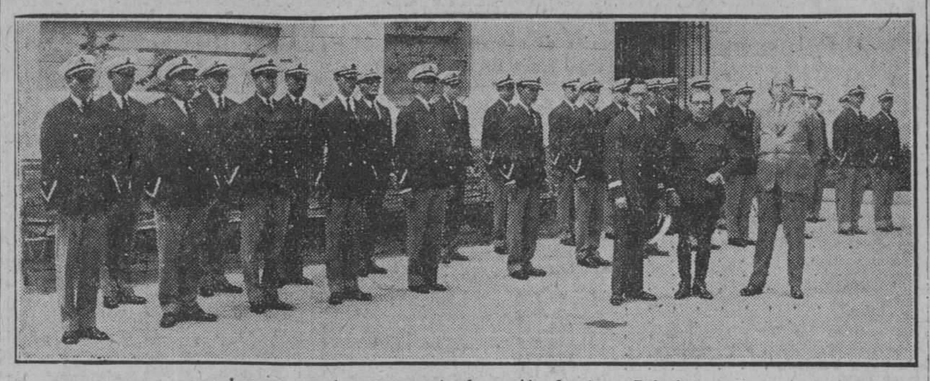

Los sea scouts, en correcta formación frente a Palacio.

Estuvieron ayer en Palacio los Sea Scouts. Era un grupo de treinta y cuatro jóvenes, elegantemente uniformados que forman en las filas de esta nueva y valiosa institución que está llamada a ser con el tiempo la reserva naval de Cuba.

Su instrucción militar es perfecta, no obstante el tiempo, muy corto, que llevan instruyéndose.

No pudieron ser recibidos por el señor Presidente de la República, por encontrarse indispuesto y recogido en sus habitaciones. Fueron revistados por el jefe del Despacho de la Secretaría de la Presidencia, señor Herrero y por el comandante Galí Menéndez, ayudante del General Machado.

EL PRESIDENTE DEL NATIONAL CITY BANK

Estuvo ayer en Palacio a visitar al Jefe del Estado, el presidente del National City Bank, Mr. Mitchell, a quien acompañaba el señor Juan Rivera.

EL DR. MIGUEL MARIANO GOMEZ

También visitó la mansión del Ejecutivo para entrevistarse con el señor Presidente el doctor Miguel Mariano Gómez, Alcalde electo de la Ciudad de la Habana.

LA DESPEDIDA AL CONDE DE LA MORTERA

En la residencia de los esposos Sánchez-Galarraga, se celebró ayer una fiesta en su honor

En honor y despedida del señor conde de la Mortera, ofrecieron ayer un almuerzo en su fastuosa residencia de Tulipán, el opulento caballero señor José Genaro Sánchez y su esposa, la muy distinguida dama María Galarraga, cuyo apellido se halla vinculado a preciadas tradiciones de refinamiento y simpatía cubanas.

Sentó la dueña de la casa a su derecha, al señor conde de la Mortera y a su izquierda al señor conde de los Andes, y ocuparon análogos puestos en el otro centro de la mesa junto al señor Sánchez, la ilustre condesa de Buenavista, verdadera "leader" de la sociedad habanera, en cuanto significa respeto y cultivo de los más altos prestigios de principios, costumbres y distinción, y la joven y bella señora Rosa Perdomo de del Valle.

Los demás puestos correspondieron a este grupo de brillante jerarquía social:

Doctor Miguel Angel Aguiar y señora Esperanza Solís.
Señor Julio Blanco Herrera.
Doctor Rafael María Angulo y señora Nena Rivero.
Señor Ignacio del Valle.
Señora Graciella Cabrera de Ortiz Cano.
Señora María Iglesias de Usabiaga.
Señora Ana María Menocal.
Señora María Ojea.
Doctor Manuel Jiménez Lanier y señora Emma Cabrera.
Señora María Alfonso y señora Carmen Sánchez Galarraga.
Señor Enrique Uthhoff.
Señor Carlos Felipe Armenteros y Demestre.
Señorita Gracia Cámara.
Señorita Lydia Cabrera.
Señorita Poupée Armenteros.
Doctor Luis de Soto.

Y last but not least, la señorita Gabriela Maura, que tantas admiraciones y simpatías ha sabido cautivar durante su breve paso por la Habana.

Tras el almuerzo—servido en espléndidas vajillas de Sevres y oro—Gustavo Sánchez Galarraga, deleitó a los asistentes con la recitación de algunas de sus composiciones.

ASCIENDEN A SIETE MILLONES 650 MIL LAS ARROBAS DE CAÑA QUEMADA AYER EN EL PUEBLO DE VIOLETA

Un vecino de Loma Candela, en Güines, perdió la vida al apearse de una guagua en dicho lugar. Resultó muerto un colono a causa de una reyerta habida en el central "Elia"

VIOLETA, febrero 20.—DIARIO DE LA MARINA.—Habana.—Confirmando mi telegrama de ayer, puedo asegurar que la cantidad de caña quemada es aproximadamente de unos diez a quince millones de arrobas.

El origen de la conflagración aun se desconoce, aunque existe la creencia general de haber sido casual el siniestro.

El viento fuerte reinante en el día de ayer fué la causa principal de su magnitud, y aunque grandes masas de trabajadores iniciaron rápidamente la contra candela, la voracidad del fuego adquirió proporciones alarmantes, reduciendo a cenizas extensísimos campos de caña de más de diez kilómetros de extensión.

De los terrenos del central Jorondú se quemaron seis millones de arrobas de caña, propiedad de los señores Magín Tarafa, Crespo Viñent, Rodríguez Kindelán y Adezábal.

De la Colonia "Boca Potrero, de la propiedad del señor Antonio Sarría, se quemaron 120.000 arrobas de caña.

De la colonia "Hungría", propiedad del señor José Meneses, se quemaron 460.000 arrobas de caña.

De la colonia "El Sitio", de la propiedad del señor Francisco Castillo López, se quemaron 200.000 arrobas de caña.

De la colonia "La Gloria", de la propiedad del señor José Meneses, se quemaron 370.000 arrobas de caña.

De la colonia "Delicias", de la propiedad del señor Gregorio Guerra, se quemaron 220.000 arrobas de caña.

De la colonia "Miraflores", de la propiedad del señor Ricardo León, se quemaron 300.000 arrobas de caña.

A la hora en que telegrafío falta por conocerse la ascendencia de la caña quemada en otras colonias y quiénes son sus propietarios, los que una vez conocido telegrafiaré como complemento de los primeros datos recogidos en esta extensa comarca.

Por estos primeros datos oficiales que envío al DIARIO DE LA MARINA, la cantidad de caña quemada, asciende a 7.650.000 arrobas.—Especiales.

AL APEARSE DE UNA GUAGUA EN MARCHA, PIERDE LA VIDA

GUINES, febrero 20.—DIARIO DE LA MARINA.—Habana.—Esta tarde ocurrió un lamentable accidente en el lugar conocido por Loma de Candela. El vecino de dicho lugar Bernardino Rodríguez, al pasar por frente a su domicilio, se tiró de la guagua en que viajaba, sin esperar a que ésta hubiese detenido su marcha, con tan mala fortuna, que al perder el equilibrio se cayó, lesionándose tan gravemente que falleció momentos después. Conducía la guagua el joven Tomás Suárez, vecino de Güines. Los pasajeros del ómnibus declararon que el conductor no tenía la culpa de la desgracia ocurrida, ya que ésta se debía a la imprudencia de Bernardino, al no esperar que parara la guagua para apearse de la misma.—Suárez, corresponsal.

LLEGO EL TREN CON LOS ROTARIOS

ISABELA DE SAGUA, febrero 20.—DIARIO DE LA MARINA.—Habana.—A las doce llegaron a esta en un tren especial los rotarios que vienen a la Convención Rotaria, cuya sesión se celebrará en Sagua. Tienen preparado en esta un gran banquete, y a las dos participarán del gran baile organizado en el Yacht Club. Hay con tal motivo gran animación. La concurrencia es extraordinaria, reinando un completo orden.—Martorell.

EN UNA REYERTA OCASIONADA POR UNA DIFERENCIA SOBRE UNOS CARROS DE CAÑA RESULTA MUERTO UN COLONO

ELIA, febrero 20.—DIARIO DE LA MARINA.—Habana.—A las dos de la tarde de ayer, por una diferencia sobre unos carros de caña, sostuvieron una acalorada discusión el mayoral de la colonia "La Camagüeyana", Máximo Hernández Sosa, y el colono Anselmo Leal. Al violentarse este último, hizo uso de su revólver disparando dos tiros a Hernández, quien repelió la agresión disparando también su revólver sobre Leal, haciéndole dos disparos, alcanzándole uno de los proyectiles en la cabeza causándole la muerte instantáneamente. El matador, momentos después, se presentó en el cuartel de la Guardia Rural de este destacamento. Actuó en las primeras diligencias el sargento Mora, jefe del Puesto, hasta que llegó el señor Juez de Instrucción, acompañado de su secretario ordenando el levantamiento del cadáver.

El hecho ha producido gran sentimiento en esta, por la muerte del señor Leal, el cual gozaba de gran estimación en esta localidad.

Barreto, corresponsal.

EL MARQUES DE VALDECILLA ENVIO DESDE ESPAÑA UN DONATIVO A LA SOCIEDAD "NUEVO PENSAMIENTO"

AGUACATE, febrero 20.—DIARIO DE LA MARINA.—Habana.—El señor Emilio Martínez, presidente de la sociedad "Nuevo Pensamiento", recibió un giro de trescientos pesos, donados a la mencionada Sociedad por el señor Ramón Pelayo, Marqués de Valdecilla, residente en España.

Todos los asociados agradecen el valioso recuerdo, enviándole el señor Martínez, en nombre de la institución, un testimonio de gratitud por su rasgo generoso.—Fernández Hoyos, corresponsal.

ANUNCIESE EN EL DIARIO DE LA MARINA

EL AYUNTAMIENTO ESTUDIA LA FORMA DE REGLAMENTAR LA COLOCACION DE LOS ANUNCIOS EN LA VIA PUBLICA

A este propósito, el concejal señor Ramón Wiltz ha presentado una moción, que ha sido muy combatida por sus compañeros en el Ayuntamiento, respecto a la que no se llegó a ningún acuerdo

Los concejales tienen en estudio una moción del edil señor Ramón Wiltz, en la que se proponen determinadas medidas para reglamentar la colocación de anuncios de todas clases en la vía pública, y muy especialmente los lumínicos.

Estima el Sr. Wiltz, que el Ayuntamiento de la Habana debe secundar las iniciativas del Secretario de Obras Públicas, Dr. Carlos Miguel de Céspedes, en su empeño de embellecer la Ciudad.

LOS TOLDOS

En la moción se concede un plazo de 90 días, a contar del en que se apruebe la misma, para retirar todos los toldos que, partiendo de las fachadas de las casas, atraviesen la calle en ambos sentidos, y que por su diversidad de forma tanto afean la población.

Sólo se permitirán los toldos en forma inclinada, con el propósito de que ninguno sobresalga del ancho de las aceras, cuidándose por los propietarios que todos queden por su parte baja a la misma altura, buscando estética y uniformidad.

En los toldos sólo se permitirá pintar, en forma artística, el nombre de la razón social a que el toldo pertenece.

Cuando venza el mencionado plazo de 90 días serán retirados por obreros municipales los toldos que no llenen los requisitos exigidos, cobrándose al propietario los gastos de este trabajo.

FAROLAS ANUNCIADORAS

En otro apartado de la moción se establece, que en igual plazo de 90 días, serán retirados los anuncios lumínicos farolas brazos con anuncios pintados, etc., que se hallen atravesando las calles y que constituyen un atentado al ornato y un peligro para los transeuntes.

A este respecto se permitirán solamente los anuncios adosados a la pared con una separación de dos pies.

ANUNCIOS EN LAS AZOTEAS

Por el acuerdo se autoriza la colocación de anuncios lumínicos en las azoteas de los edificios, siempre que vayan montados sobre estructuras de acero que no salgan de la línea de las fachadas.

SOLO LOS ROTULOS

Se ordena la retirada de todo anuncio pintado sobre la fachada de los edificios o dentro de los establecimientos, a excepción de los rótulos que se refieren al nombre comercial o firma propietaria de la casa, pues no estan matriculados como anunciadores.

Para el cumplimiento de este apartado, se ofrecen también un plazo de 90 días.

PROHIBICION

Se prohibe a quien no esté matriculado debidamente, colocar anuncios pintados, lumínicos, en vallas o carteles, fijándose multa a los que infrinjan esta disposición.

EN LOS VEHICULOS

Se prohibe la colocación de anuncios pintados o de cualquier otra clase, en la parte exterior de los omnibus, tranvías y trenes, con el mismo plazo de 90 días para el cumplimiento de lo anterior.

GRAN OPOSICION

La moción del Sr. Wiltz a que nos venimos refiriendo ha encontrado gran oposición entre sus compañeros de Consistorio.

Cuando se le dió lectura, se acordó dejarla sobre la mesa, para que se repartieran copias de la misma y poderla estudiar con detenimiento.

Es posible que en la actual legislatura municipal no se trate este asunto, debiendo resolverlo los nuevos ediles que tomen posesión después del 24 de este mes.

Se teme por algunos concejales que la moción aludida pueda constituir un privilegio a favor de las compañías que explotan los anuncios en las azoteas de los edificios, y de ahí la oposición que le hacen.

QUINTA LA BALEAR

Movimiento de enfermos habido en la Quinta de Salud La Balear, el día 18 de febrero de 1927:

Entradas: Soledad Peláez Martínez; Aurora Novoa Guitian; Remedios Habas Castelao; Gloria Feláez Taramo; Estrella Bustabas Falques; Emilia Baque Font; Consuelo Pérez Abella; Avelina Fernández López; Aurora Reco Suárez; Aurora Ríos Magriñat; Alberto Couriel Montero; Gabriel Cervera Barceló; Inés García Leiran.

Salidas: Ida Pérez Caballero; José Yunte Lahuerta; Alejandrina Hernández Sanabria; Erundina López Alvarez; Francisco Vázquez Picos; Rosa Fornigo Fernández; Ermita Rodríguez Osorio; Concepción Hernández; Elvira González Fernández y Antonio Julia Garí.

DROGUERIA SARRÁ
LA MAYOR
SURTE A TODAS LAS FARMACIAS
ABIERTA TODOS LOS DIAS Y LOS MARTES TODA LA NOCHE.

FARMACIAS DE TURNO

LUNES

HABANA

Dirección	Teléfono
San Lázaro y San Francisco	U-2415
Consulado y Genios	A-4404
San Lázaro y Manrique	M-8783
Desagüe y Márquez González	U-3239
Ayesterán y Bruzón	U-1519
Pozos Dulces y Lugareño	U-1439
Monte entre Castillo y Fernandina	A-7609
Infanta esquina a Llináz	U-4398
Neptuno y Soledad	U-1693
Neptuno y Monserrate	A-7984
General Aguirre 36	A-5543
Obispo 30	A-2121
Muralla y Villegas	A-3386
Egido 57	A-1288
Monte 172	A-2991
Belascoaín 227	A-5089
Reina 141	A-3808
Habana 42	A-2890
Suárez 33	A-7818
Máximo Gómez 44	A-5994
San Miguel 90	M-1977
Gervasio 41	A-4240
Antón Recio 51	M-9274
Manrique 114	

VEDADO

Calle 9, No. 177 esquina a I	F-1638
Calle Quinta No. 36 entre E y F	F-2010
Avenida de Wilson entre 10 y 12	F-1044
Calle 23 y C	F-1246

JESUS DEL MONTE Y VIVORA

Santos Suárez y San Julio	I-4158
10 de Octubre y San Mariano	I-2027
Correa No. 2	I-2516
10 de Octubre 143	A-5936
Gertrudes 41 esquina a Tercera	I-6083
San Benigno y Zapote	I-5555
Avenida de Acosta y José Antonio Saco	I-2656
Avenida de Acosta y Concepción	X-1517
Concepción y San Anastasio	I-5190
San Mariano y Armas	I-7035
Martí Arnao	No tiene

CERRO

Cerro y Lombillo	A-3255
Churruca 29	I-2650

LUYANO

Luyanó No. 3, esquina a Toyo	I-1237
Teresa Blanco No. 6	No tiene
Fábrica y Santa Felicia	I-3648

Jurado constituído en Pinar del Río para elección de Reina y sus cuatro Damas de Honor, de nuestro concurso Nacional de Belleza.—Este jurado se ha constituído con la distinguida señora Dolores Montagú de Cuervo, Micaela Rodríguez, de Jordán y Rosa Marina Castellanos de Ubieta y por los señores Ramón Fernández Vega, Gobernador provincial; teniente coronel Benítez, Jefe del Distrito Militar y Desiderio Saludes, presidente de la Colonia Española.

SUSCRIPTORES
Para sus Anuncios Económicos Llamen a Nuestros Teléfonos
M-3378 Y M-4115

A los Dueños de Farmacias

Rogamos a todos los señores dueños de Farmacias, cuya dirección, teléfono y día de turno no esté correcta, nos remitan inmediatamente la nota de las alteraciones que esta relación debe sufrir, o nos avisen por el A-5334.

M.E.C.D. 2016

SECCION 2a

QUEJAS DE SUSCRIPTORES
Departamento Central: Habana, M-8404.
Agencias: Cerro y Jesús del Monte I-1994
Marianao, Columbia, Almendares, Buen Retiro, Quemados y Pogolotti, FO-7090

DIARIO DE LA MARINA

ASSOCIATED PRESS
Esta Asociación es la única que posee el derecho de reproducir las noticias cablegráficas e información local que en este DIARIO se publiquen

SECCION 2a

AÑO XCV — LA HABANA, LUNES 21 DE FEBRERO DE 1927 — PAGINA QUINCE

ANTE UN VIOLENTO RAS DE MAR, MIL QUINIENTAS PERSONAS HUYEN DE SUS HOGARES EN EL ESTADO DE NEW YORK

Muchos centenares de personas se han visto aisladas por el agua que, en muchos lugares alcanzó una altura de 4 pies. El ras en la bahía de N. York fué el mayor de los últimos años

AL PERDERSE UN GUARDACOSTAS PERECE LA TRIPULACION

En Boston está nevando intensamente y el temporal ha causado ya varias víctimas. Continúa nevando y los meteorólogos dicen que habrá fuertes nevadas y grandes lluvias estos días

NUEVA YORK, febrero 20.—(AP) Una de las peores tempestades de invierno que se han registrado en los últimos veinte años, está azotando la costa oriental de los Estados Unidos, despedazando las pequeñas embarcaciones contra las rocas y cubriendo de nieve el continente. Las galernas soplan desde el océano con tal furia que han destruído docenas de casas en las playas, encontrándose los caminos obstruídos por el hielo y la nieve. Probablemente, el número de víctimas causadas por la destrucción de embarcaciones y por accidentes del tráfico llegan a varias docenas. El Weather Bureau anuncia que la situación no mejorará antes del lunes por la noche.

La ventisca, acompañada de mares gruesas y de ras de mar, ha aumentado las pérdidas de vidas y los daños a la propiedad interrumpiendo a lo largo de la costa oriental.

De 400 a 500 personas se vieron aisladas en la costa sur de Staten Island, desde South Beach hasta Great Kills. Los daños recibidos por la propiedad en esa sección subirán probablemente a más de cien mil pesos. El ras de mar alcanzó una altura de cuatro pies sobre el terreno en muchos lugares. Más de 1500 personas huyeron de sus hogares para librarse de la avalancha y 200, la mayor parte mujeres y niños fueron salvados en botes.

En la costa de Long Island causó el temporal daños a la propiedad, derrumbándose en Long Beach cinco bungalows de verano.

El ras de mar en la bahía de Nueva York fué el mayor registrado en los últimos veinte años y suman a centenares de miles de pesos los daños producidos en los muelles y almacenes.

SE HA PERDIDO UN GUARDACOSTAS, PERECIENDO TODA SU TRIPULACION

PROVINCE TOWN, Mass, febrero 20.—(AP) —Toda la tripulación del guardacosta 238, ocho hombres halló esta madrugada la muerte cerca de esta costa. Durante doce horas estuvieron luchando bravamente contra la volencia de una galerna de 110 kilómetros por hora y después hallaron la muerte.

La galerna impidió que los destroyers que acudieron en auxilio del guardacostas pudiesen acercársele.

La ventisca estuvo azotando durante treinta horas, y después de convencerse el capitán de la nave que eran inútiles las dos anclas que había echado, envió un mensaje inalámbrico informando a tierra que se encontraba con las máquinas averiadas y en peligro. La estación lanzó la noticia a su comandante, el cual por teléfono y radio la trasmitió a la base de Boston, partiendo inmediatamente de ella dos cutters y dos destroyers.

Los buques que trataron de realizar el salvamento del guardacostas no salieron ilesos de la empresa.

El destroyer "Palding" informó por radio que había perdido varios de sus botes y sus pequeñas antenas y el "Jouette", otro destroyer, dijo que durante la noche se había visto obligado a navegar a la capa mientras se reparaban sus máquinas.

EN BOSTON LA NIEVE ALCANZA MEDIO METRO Y CONTINUARA NEVANDO

BOSTON, febrero 20.—(AP).— El segundo día de temporal ha causado en New England ocho muertos y buen número de lesionados.

Un velero de cinco mástiles, el "Nancy", encalló en las arenas de Surfside, cerca de Nantasket. Un guardacosta en el puerto de Vineyard fué arrancado de su amarra y encalló igualmente.

En Boston se formó medio metro de nieve hasta la tarde. La profundidad hubiera sido mayor de no haber cambiado el tiempo durante la mañana. Los meteorólogos anuncian grandes nevadas para esta noche y nieve y lluvia para mañana, pocas variaciones en la temperatura y la continuación de las galernas del nordeste.

El teléfono y el telégrafo sufrieron, aunque no extensamente, en este Estado.

NOTICIAS SPORTIVAS

SE SUPONE QUE GENE COMENZARA A HACER TRAINING EN MAYO

Ha rechazado una oferta de mil pesos diarios que le hicieron en Europa

NUEVA YORK, Febrero 20. (U.P.) —Después de varios meses de continua aparición sobre el escenario, en Vaudeville, Gene Tunney, va a dar un alto temporal a su carrera en ese aspecto el día 14 del próximo mes, en la ciudad de San Francisco.

Su manager y amigo Billy Gibson, ha salido hoy de Nueva York en dirección de San Francisco para entrevistarse con el campeón y escoltarlo a su regreso a esta ciudad.

Añaden algunos amigos que es posible que Tunney aproveche el viaje de regreso para dar alguna exhibición.

Es posible, según dicen los rumores, que corren en los círculos boxísticos, que el día primero de Mayo, Tunney se encuentre haciendo training de nuevo en preparación de su bout con aquel a quien Tex Rickard considere con suficientes condiciones y cualidades para disputarle el título de que goza.

Tunney ha rechazado una oferta, según se dice de una cantidad ascendente a más de mil pesos diarios por celebrar una serie de exhibiciones en Europa.

Esto significa que la suma que Tex Rickard va a pagarle es superior porque de otro modo todos saben que Tunney es lo suficientemente inteligente para haber optado por lo que más le conviene.

Según las noticias que proceden de los lugares por donde actúa ahora el campeón, podemos afirmar sin género de duda, que dentro de cuatro meses ya se encontrará entrenándose para su batalla en el otoño, y cree que su contrario para entonces serán Maloney o Sharkey porque McTigue no podrá demostrar ante el público capacidad combativa para enfrentarse con el campeón.

PREPARANSE LOS ROBINS PARA LA TEMPORADA DEL BASE BALL EN EL AÑO 1927

NUEVA YORK, Febrero 20. (U.P) —En dirección a Clear-Water, Florida, saldrán dentro de una semana, veinte de los players del team Brooklyn de la Liga Nacional, destacamento en el que irán cuatro pitchers y cuatro catchers lo que demuestra que Uncle Robin sabe donde le aprieta el zapato o lo que es lo mismo, cuál es el departamento de su team que tiene que reforzar si quiere considerarse con derecho a obtener el campeonato la próxima temporada.

RESULTADO DE LOS JUEGOS DE BASKET EN LOS ESTADOS UNIDOS

COLLEGE

N. Y. U. 26, Columbia 23.
Pennsylvania 29, Syracuse 22.
Navy 33, Virginia 19.
Penn State 29, Juniata 18.
Yale Freshmen 27, Lawrenceville 26.
Princeton 22, Cornell 20.
Fordham Freshmen 8, St. Ann's Academy 4.
Fordham 37, Catholic U. 21.
Dartmouht 35, Yale 20.
Worcester Tech 24, Mass. Aggies 17.
Illinois 46, Northwester 32.
Williams 30, Union 25.
Williams Freshmen 42, Deerfield Academy 30.

SCHOLASTIC

Jamaica 21, Far Rockaway 16.
Manhattan Prep 47, Clason Military 12.
De La Salle 19, All Hallows 18.
Xavier 32, Alumni 31 (overtime).
Barnard 22, Hackley 17.
Horace Mann 17, Montclair Academy 15.
Passaic 70, Englewood 15.
Blair 34, Hun School 31.
Emerson 22, East Rutherford 18.
Morristown Prep 43, Pingry 22.

ACABAMOS DE RECIBIR
El Número 7
DE
"PARISINA"

E. Gómez Carrillo, maestro de la literatura castellana dice: "No hay en nuestra lengua, ni en América ni en España, otra publicación de índole análoga. Su programa, aunque amplio, está resumido en las cuatro sílabas de su título. "Parisina" es el espejo de las elegancias parisienses, de las elegancias femeninas como de las masculinas, de las elegancias materiales como de las intelectuales, de las elegancias artísticas como de las literarias. "Parisina" es la sonrisa de la vida parisiense, esa sonrisa única, que seduce al mundo con su gracia, que le preocupa con sus crispaciones, que le divierte con su ironía. "Parisina" es la esencia, o mejor la quintaesencia del "chic" parisiense que no está sólo en las galas y en los esplendores suntuarios, sino también en las virtudes espirituales en el entusiasmo ante lo bello, en la curiosidad por lo extraño, en el fervor por lo generoso, en la pasión por lo justo, en la misericordia por lo que sufre, en el asombro por lo que sobresale... "Parisina", en fin, es el eco y el reflejo del Paris sonoro y luminoso que desde hace tanto tiempo se ufana de ser la verdadera capital del universo que piensa y que siente... Con leer uno cualquiera de sus números basta para darse cuenta del espíritu que la anima. Muchas imágenes agradables, muchas noticias amenas, muchas páginas exquisitas... Y al pie de las imágenes coloreadas, lo mismo que de las páginas impresas, los nombres más prestigiosos de Francia, de América y de España. "Voilà tout", señoras y señores..."

Esta revista está a la venta en las principales librerías de la Habana e interior de la Isla y almacenes de 'El Encanto' y 'Fin de Siglo'.

Precio de suscripción anual $5.00
Precio del ejemplar . .50
Agencia General para la Isla de Cuba: AMARGURA No. 11 (Marta Abreu). Telf. A-9885.

M.E.C.D. 2016

LOS RECIENTES TERREMOTOS TIENEN COSECUENCIAS EN EL MAR

CAIRO, Egipto, febrero 20. AP.— Los recientes terremotos de los Balkanes han tenido consecuencias submarinas, pues los buques que han navegado posteriormente por el estrecho de Messina informan haber encontrado el mar muy agitado, lo que revela la existencia de una conmoción en el lecho del Mediterráneo.

Varios dstroyers ingleses que se encuentran en viaje hacia China, también hallaron una marejada muy fuerte, así como enormes olas procedentes de direcciones opuestas, que chocaban con estruendo horrísono. Los barcos de pasaje que han hecho recorridos por las costas egipcias, encontraron también marejadas tan violentas que sufrieron averías serias en sus cubiertas.

NICARAGUA Y LA INTERVENCION DE LOS EE. UNIDOS

Esta nación no permitirá que el tráfico se interrumpa en el país a causa de la revolución

WASHINGTON, febrero 20. (AP.) —El Departamento de Estado ha anunciado hoy la decisión de desembarcar más fuerzas navales norteamericanas en Nicaragua, para mantener abierta la comunicación ferroviaria entre Corinto y Managua. Aunque no se tenía conocimiento oficial de que se hubiera ya efectuado el desembarco al hacerse el anuncio, se cree que esta mañana bajaron a tirra varios fuertes destacamentos de Infantería de Marina de los Estados Unidos en Corinto, saliendo inmediatamente hacia León y Chinandega.

La nota del Departamento de Estado dice que esas fuerzas protegerán las vidas y propiedades extranjeras y mantendrán la comunicación entre la Legación y su guardia, en Managua y el mar. El documento dice, textualmente:

"El ministro Eberhardt y el contraalmirante Latimer, después de una consulta, encontraron conveniente para la protección de las vidas y propiedades extranjeras y para mantener la comunicación entre la Legación de los Estados Unidos y su guardia naval en Managua, y el mar, proceder al desembarco de más fuerzas de infantería de marina, que se estacionarán en ciertos lugares a lo largo del ferrocarril Managua-Corinto. Esto se ha hecho con el pleno concentimiento y con la aprobación del Gobierno de Nicaragua."

No se sabe la importancia numérica de las fuerzas de desembarco, aunque despachos anteriores de Managua dicen que irían a tierra seiscientos marinos de los cruceros norte-americanos fondeados en Corinto, pendientes de la llegada de la infantería de Marina ya en camino.

Recordando que la población de Chinandega fué teatro de recientes luchas entre los conservadores y los liberales revolucionarios, interrumpiéndose el tráfico ferroviario por algún tiempo, el nuevo desembarco demuestra que el Gobierno de Washington está decidido a no permitir ninguna interrupción del tráfico por lucha entre las fuerzas de las facciones rivales por la posesión de poblaciones en que haya norte-americanos y otros extranjeros dedicados a los negocios.

EL TRANSPORTE "HENDERSON" TRAE MARINOS A GUANTANAMO

NEWPORT, Estado de Rhode Island, febrero 20. (AP.)—El transporte de guerra "Henderson" salió hoy de este puerto a las tres de la tarde, con 565 marinos destinados a Guantánamo, Cuba, donde serán distribuídos entre los buques de la flota exploradora en aguas del Sur.

El "Henderson" hará una escala en Norfolk, donde recibirá mil soldados de infantería de Marina, con destino a Nicaragua.

La fuerte marejada reinante hoy en esta bahía demoró un poco el embarco de los marinos, que tuvieron que ser llevados al transporte en dos remolcadores. En el contingente de 565 marinos hay trescientos grumetes y numeros reclutas de las estaciones de Boston, Nueva York y la base de submarinos en New-London, Connecticut.

El "Henderson" también lleva a bordo varvios centenares de soldados de Infantería de Marina, tomados en Filadelfia.

SE HA ENCONTRADO UNA CARTA DE GEORGE WASHINGTON

WASHINGTON, febrero 20. (AP.) —Los historiadores y especialistas en manuscritos de la Biblioteca del Congreso de Washington, al comentar hoy la noticia de que en Kansas City se ha encontrado una carta de George Washington a su esposa, Martha Washington, escrita pocos días antes de que se firmase la Declaración de Independencia, manifiestan que debe hacerse un cuidadoso estudio del documento, para determinar su autenticidad.

Charles Moore, jefe de la división de manuscritos de la Biblioteca, recuerda que Martha Washington quemaba sistemáticamente todas sus cartas, después de la muerte de su esposo. Se sabe que dos epístolas escaparon a la destrucción, y que una de ellas, fechada en Filadelfia el 23 de abril de 1775, pertenece a la colección de George Washington que se conserva en esta capital. La otra carta, de fecha ignorada, pasó a manos desconocidas y hasta ahora nadie sabe su paradero, aunque sí que existe, por ciertas alusiones en una correspondencia más moderna.

Es posible que la carta de Kansas City sea la que se busca, pero los historiógrafos declinan hacer comentarios concretos en tanto que no se les permita examinar el documento.

LA CIUDAD DE WASHINGTON COMPLETAMENTE NEVADA

WASHINGTON, Febrero 20. (U.P.) —Una fría llovizna a la que siguió un descenso rápido de la temperatura, preludió la tempestad de nieve más fuerte de las caídas sobre esta ciudad en muchos años, que además de tener cubiertas bajo una capa de granizo y hielo de un espesor de varias pulgadas las calles de esta capital, ha lesionado a seis personas.

UNA EXPEDICION CIENTIFICA A LA NUEVA GUINEA

Trata de hallar cierta clase de ave del paraíso desconocida hasta ahora por la raza blanca

SON AVES BAILADORAS

Otra expedición científica ha descubierto una nueve catarata y un nuevo rio en Abisinia

LONDRES, febrero 20. (North American Newspaper Alliance). El famoso naturalista inglés Walter Goodfellow no aprueba las creencias del mundo civilizado con respecto al extermino de los pueblos que aun se hallan en estado primitivo.

"Es una idea estúpida, afirmó el naturalista, antes de salir para Nueva Guinea o Papula (isla separada de Australia por el Estrecho de Torres) con el fin de estudiar la vida de los pájaros exóticos de dicha región. Si no se interviene en favor de esa gente los hombres de ciencias del siglo venidero no tendrán medios de estudiar al hombre primitivo. La Nueva Guinea es hoy el último refugio de los hombres que viven en comunión con la Naturaleza.

"Gradualmente, los naturales reaccionan al contacto con la civilización y muchas tribus isleñas han abandonado ya sus costumbres caníbales. Otras tribus, aunque las practican todavía, lo hacen ocultas, como si avergonzaran de ello.

"Hay todavía un buen número, sin embargo, que prefiere la carne humana como manjar apetecible. Esto parece horrible, pero es preciso comprender la afición que siente todo pueblo primitivo hacia carnes de cualquier clase. Los caníbales creen que la práctica de comer carne humana es muy natural, y señalan el ejemplo de los peces, las aves y otros animales que se alimentan de otros de su misma especie".

Mr. Goodfellow ha viajado por las regiones salvajes del mundo durante los últimos treinta años y actualmente se le conoce como uno de los ornitólogos de más renombre. El viaje que ahora realiza le lleva a estudiar la danza procreativa o matrimonial de cierta especie de ave de paraíso, que quizá no ha visto todavía ningún hombre blanco.

"Desde niño, tenía predilección especial hacia las aves del paraíso, ha dicho Sr. Goodfellow. Descubrí la especie que se ha bautizado con mi nombre, y de las veintitrés especies que han llegado a la Gran Bretaña con vida, yo he traído unas diez y siete".

La especie que el doctor Goodfellow desea estudiar es muy poco conocida. Tien el pecho dorado, y de cada ojo se extiende hacia atrás un plumaje recio, como alambres, sobre los cuales tiene adornos en forma de placas huesudas color gris. Para averiguar cómo se forman estas placas y cómo crecen sobre las delicadas fibras del plumaje, va el doctor Goodfellow para la Nueva Guinea.

"Estos pájaros, —dice el doctor— observan la ceremonia del matrimonio, bailando en lo alto de los árboles, siempre que los árboles tengan hojas bien anchas; de lo contrario, en arbustos tales como el helecho y otros de hojas anchas. A veces, se reúnen una docena de ellos, moviéndose de un lado a otro como si estuviesen bailando. Cada familia tiene un modo distinto de desplegar y lucir su plumaje.

"La especie más bella es la rarísima "Ave azul", que se cuelga de las ramas dejando que su bello plumaje de ese color, caiga hacia abajo. Sobre la cabeza tiene una coronilla roja, y alrededor de los ojos un pelillo suave como terciopelo, completamente blanco.

"Para observar muchas de estas aves he tenido que ascender montañas de más de dos mil metros de altura. Muchas veces logré capturar algunas especies, pero al llegar a las tierras bajas las aves sufren considerablemente y es preciso tratarlas con muchísimo cuidado. La alimentación de estos pájaros requiere gran cuidado, y es sumamente difícil traerlos con vida a Londres".

OTRA EXPEDICION CIENTIFICA DESCUBRE UN NUEVO RIO Y UNA NUEVA CATARATA EN ABISINIA

ADDIS ABABA, Abisinia, febrero 20. (North American Newspaper Alliance). Dos mil ejemplares de animales salvajes, un mapa levantado sobre tierras previamente desconocidas, y una catarata y un rio nuevos se cuentan entre los primeros frutos de la expedición patrocinada por el Museo de Chicago, en las tierras bíblicas de la Reina de Saba. Ese nuevo río ha sido bautizado con el nombre de río Davis y la catarata con el Stanley Field. Entre los primeros trofeos que obtuvo la expedición se cuenta el rarísimo antílope de la Reina de Saba llamado "nyala".

EL LECTOR MODERNO EXIGE BREVEDAD Y CONCISION

ROMA, febrero 20. (AP.)—El doctor Marinetti, el poeta futurista italiano que tanto ruido causó con sus teorías antes de la guerra, dice que ha llegado el momento de revolucionar la crítica, tanto de libros como teatral, mediante un "diagramas analítico" especialmente preparado para los hombres que están de prisa.

"El espíritu moderno está enamorado de la velocidad y de la exactitud—dice el Dr. Marinetti—y no se satisface con las revistas de crítica que se hacen ahora. Los lectores modernos exigen brevedad y concisión."

Marinetti expone después su diagrama analítico, consistente en respuestas a siete preguntas. En el caso de un libro, esta novísima crítica comprendería los siguientes puntos: biografía del autor; concepción de éste; descripción de la trama; innovación; acción; escenografía; auditorio. Y para un libro sería: autor, estructura, material vital, innovaciones, estilo, publicista, diálogo.

Entre las ventajas del nuevo método, según su inventor, están la síntesis que se obtiene, la máxima sinceridad, la rapidez con que se informa al lector y la valuación por separado que se da a los diversos elementos individuales.

MODO DE RESOLVER LAS CUESTIONES ENTRE LOS PUEBLOS

Las diferencias entre éstos deben resolverse con justicia prescindiendo de la violencia

LA POLITICA AMERICANA

Interesante discurso del senador Borah, de los E. Unidos, ante el congreso judaico-americano

WASHINGTON, Febrero 20. (A.P.) —"La política de los Estados Unidos hacia la América Central y del Sur no debe descansar solamente en la caoba y el petróleo ni confiar para su ejecución en los buques de guerra y en la infantería de marina". Así lo ha declarado esta noche el senador Borah, presidente de la Comisión de Relaciones Exteriores del Senado, en un discurso que pronunció ante el Congreso judaico-norteamericano.

"Existe un poder infinitamente más fuerte y una influencia mayor en laborar por que reinen las debidas relaciones entre este país y las repúblicas hispano-americanas", dijo el senador por Idaho.

"La verdad es que el gran problema en materia internacional en estos momentos se deriva de las relaciones entre las naciones fuertes y las pequeñas o débiles. China, Siria, Nicaragua y México, tienen en la actualidad el mismo problema y revelan la misma política siniestra.

"¿Es que se va a privar a las naciones pequeñas o sin ayuda de sus riquezas naturales, se van a derrocar sus gobiernos, se les va a negar el derecho a vivir, todo en nombre de la protección a la vida y a las propiedades de los que allí fueron voluntariamente a establecerse? ¿O vamos a adoptar tales métodos y tales medios de ajustar las controversias que inevitablemente surgirán, en vez de solucionarlas sobre la base de la justicia prescindiendo totalmente de la base de la fuerza?

"El pueblo que adquiere propiedades en territorio extranjero debe en todo tiempo estar dispuesto a someter sus derechos de propiedad, caso de que se presente algún litigio, bien a las leyes y tribunales del país en que las propiedades están situadas, o, al menos, a un arbitraje.

"Debe considerarse como crimen defender por medio de la fuerza y con soldados de infantería norteamericanos un título de propiedad que no puede resistir la inspección de un árbitro.

"Ha pasado el tiempo en que los pueblos iban a la guerra para defender los títulos que los explotadores e inversionistas se negaban a someter al escrutinio de la investigación judicial.

"No creo, además, que cuando se nos invita a proteger la propiedad de nuestros nacionales quedamos en libertad de tener solamente en cuenta los derechos de nuestros nacionales, de salvar nada más que la propiedad de nuestros conciudadanos.

"No es el valor de la propiedad lo único que se halla envuelto en tales controversias o en tales circunstancias. Estamos obligados por razón de nuestro honor nacional y de nuestra propia decencia a pesar debidamente los derechos, la libertad, la independencia y el bienestar físico y moral de los pueblos en cuyos territorios se hallan situadas tales propiedades.

"La estrecha y sórdida teoría de que nosotros debemos tomar dólar por dólar, ojo por ojo y diente por diente, jamás puede ser consistente con el derecho de todas las naciones a determinar por sí mismas lo que consideran mejor y más conveniente. Justicia es todo lo que todas las naciones pueden pedir en tales circunstancias.

"Y nosotros debemos tratar con justicia las controversias en que figuren envueltos los derechos e intereses de nuestros propios nacionales".

LA CONFERENCIA DEL DESARME NAVAL

WASHINGTON, febrero 20. AP.— Ha quedado eliminada la posibilidad de que el Presidente Coolidge proceda rápidamente para realizar su proyectada conferencia suplementaria del desarme naval en Ginebra, en vista de que el Japón, al aceptar la indicación para dicha conferencia, ha fijado la fecha de primero de junio como la más temprana en que sus delegados pueden iniciar las negociaciones.

La aceptación japonesa, publicada hoy gracias a un arreglo que se hizo con el Gobierno de Tokío, ha confirmado las predicciones que se hicieron con respecto a la actitud del Japón. Por esto, la declaración de esta potencia de que no está dispuesta a aceptar la aplicación de la proporcionalidad de fuerza naval 5-5-3, convenida en el Tratado de Washington, para las demás limitaciones de tonelaje auxiliar, no ha constituido sorpresa.

La comunicación japonesa tiene que ser estudiada todavía por el Secretario de Estado Kellogg, anticipándose que éste hará una declaración, como hizo en el caso de la réplica de Francia rechazando el plan de los Estados Unidos. En la Casa Blanca se ha dicho que el Presidente Coolidge no hará comentario alguno sobre el asunto en tanto que en Washington no se hayan recibido oficialmente las respuestas de Inglaterra y de Italia.

UN NUEVO SUBMARINO DE ALTA MAR

SPILIA, Italia, Febrero 20. (U.P.) —El submarino de alta mar "Balilla" que también puédo servir de barco porta-minas, ha sido botado hoy al agua. Entre los testigos de dicho acto, se encontraban miembros de una comisión naval del Brasil. Según los expertos, el "Balilla" es el primer submarino del mundo, capaz de sumergirse a cien metros de profundidad en el fondo de los mares

CITROËN
PARIS

EL COCHE INTELIGENTE (NO GASTA)
GARCIA & GARCIA
MONTE 2

MUERE UN HEROE DE LA BATALLA DEL MARNE, EN FRANCIA

El general Langle de Cary, uno de los que ayudaron al Mariscal Joffre a ganar la primera batalla del Marne, mandando uno de los ejércitos franceses que sostuvieron victoriosamente el empuje de la línea teutona antes de darse el golpe a fondo que significó el desastre germánico, es la última víctima preeminente de la epidemia de tifus o influenza que está barriendo Europa.

El general falleció en el Castillo de Pont Scorff, donde hacía varios días que estaba defendiéndose de la enfermedad. Tenía 78 años. El general Cary peleó como voluntario en la guerra de 1870-71, época en que comenzó su carrera militar que terminó después de la batalla de Verdún, en 1916.

INGLATERRA LLEGA A UN ACUERDO CON EL MINISTRO CHEN

Hoy comenzará la Gran Bretaña conversaciones para llegar a un acuerdo con los jefes del Norte

LONDRES, febrero 20.—(AP).— Ingleses y cantoneses han llegado a un acuerdo de gran importancia y alcance, concluido en la ciudad china de Hankow.

Se ha anunciado hoy oficialmente que Eugene Chen, ministro de Estado nacionalista, y Owen O'Malley, encargado de negocios británico después de muchos días de negociación, firmaron un convenio el sábado por la noche, cuyas condiciones no se han divulgado aun.

También se anunció que la Gran Bretaña comenzará el lunes conversaciones con los jefes del norte de China a fin de llegar a un acuerdo análogo con la administración meridional.

Mensajes de Pekín dicen que el doctor Wellington Koo, ministro de Estado del Gobierno de Pekín, y Miles W. Lampson, ministro británico en China, comenzarán mañana las conversaciones con el propósito de concertar un acuerdo en el Norte.

Las negociaciones, que culminaron hoy en el convenio entre Chen y O'Malley, se suspendieron en distintas ocasiones debido a las objeciones del ministro de Estado cantonés. La forma de este convenio ha causado satisfacción en los centros oficiales británicos, donde se cree que servirá para suavizar los problemas que han surgido en la captura por la fuerza de la concesión de Hankow.

Se cree también que este convenio constituirá la base de las nuevas relaciones entre China y la Gran Bretaña.

El Ministerio de Estado estaba esperando esta noche detalles para saber si el acuerdo se refiere solo a Hankow o comprende también a Kiukiang.

Se tiene entendido que el principio director del acuerdo consiste en retirar la concesión de Hankow del control exclusivo de la Gran Bretaña y colocarlo bajo el Gobierno de una comisión conjunta similar a la que existía en las concesiones que fueron de Alemania y Rusia.

Las proposiciones que se hicieron a los cantoneses también se presentaron al Gobierno de Pekín y durante algún tiempo las negociaciones en el Norte estuvieron en progreso. Se sabe que hace unos diez días el ministro de Estado Wellington Poo. del Norte ofreció las mismas objeciones de Chen al envío de tropas británicas a Shanghai.

Según los despachos de prensa, recibidos de Pekín, las discusiones sobre las nuevas proposiciones británicas se reanudarán mañana entre el ministro Miles Lampson y Wellington Koo, ministro de Estado del Gobierno de Pekín.

LOS INCITADORES A LA HUELGA GENERAL DE SHANGHAI SON EJECUTADOS SIN PREVIA FORMACION DE JUICIO

En el segundo día de huelga se ha extendido el movimiento a cien mil chinos, los que han ocasionado ya algunos desórdenes en la ciudad, siendo decapitados doce líders de la huelga

LOS CUARTELES DE INFANTERIA INGLESA, APEDREADOS

Se conocen ya algunos detalles de la retirada de Hang-Chow de los ejércitos de Sun y de la entrada de los cantoneses. Estos esperan refuerzos antes de avanzar sobre Shanghai

SHANGHAI, China, febrero 20. (A.P.)—La decapitación de doce huelguistas, varios desórdenes de menor importancia, unas cuantas pedreas y la extensión del movimiento de huelga, hasta el punto de que ya participan en éste cien mil chinos, caracterizaron el segundo día de disturbios internos en Shanghai. Las ejecuciones tuvieron lugar sin juicio previo. Varios grupos de verdugos recorrían los barrios indígenas de Shanghai armados con grandes espadones, y decapitaban a los que sorprendían distribuyendo literatura subversiva, en el mismo sitio en que se les detenía.

Testigos presenciales fidedignos han hecho saber de tres ejecuciones de esa clase, mientras que otros informan de nueve cabezas colocadas en cestos suspendidos de elevados postes, para ejemplaridad de todos. La policía extranjera estima que las ejecuciones no han sido menos de doce, aunque hay quien opina que han llegado a veinte.

El general Li-Pao-Chang, delegado principal de Sun en Shanghai, ha publicado que todo el que sea sorprendido incitando a la huelga será ejecutado sumariamente.

El movimiento huelguista comenzó ayer, siendo un producto de la propaganda de los nacionalistas de la ciudad para acabar con la autoridad del general Sun Chuan-Fang, gobernador de la provincia de Kiang-Su, cuyas tropas pelean para contener el avance de las cantonesas sobre Shanghai.

Aunque el general Li ha dictado medidas que equivalen casi a un reinado del terror, la huelga ha continuado, con su secuela de desórdenes menores. Varias muchedumbres llegaron a apedrear los cuarteles de un pequeño destacamento de infantería inglesa y punjabí, que recibió órdenes de no replicar el ataque a menos que se invadiera el lugar. Cuando ya los agresores habían echado abajo la cerca de bambú, llegó la policía y dispersó a la multitud.

Debido a ser domingo, no ha habido manera de calcular el número de huelguistas, pero la ciudad sigue sin correos ni servicios de transporte, sabiéndose que los trabajadores de muchas fábricas se han unido a los elementos ya en huelga.

Un detalle saliente de la huelga es que no ha habido ninguna manifestación de xenofobia, a pesar de las pedreas contra los cuarteles ingleses. El hecho de que todas las demostraciones desordenadas hayan tenido por teatro las barriadas que están bajo la férula extranjera, tiene por origen que allí los alborotadores están protegidos contra la venganza del mariscal Sun.

La Unión General del Trabajo ha dado un manifiesto expresando los siguientes objetivos: continuación de la propaganda anti-imperialista; eliminación de la formación militarista del Goberno popular; libertad de palabra y de imprenta; jornada de trabajo de ocho horas; mayores salarios y reconocimiento de la Unión.

No obstante, los periódicos chinos dicen que el verdadero objeto de la huelga es "dar la bienvenida a los ejércitos nacionalistas que avanzan hacia Shanghai. Esta huelga no es económica, sino política. Sun Chuan Fang es el verdadero blanco del movimiento".

La huelga se considera también una prueba preliminar de la organización del trabajo para la acción política efectiva. Aun no se sabía esta noche si los obreros se contentarán con un par de días de ociosidad, o si el movimiento continuará.

Las tripulaciones indígenas de varios vapores de río y de cabotaje ingleses y chinos se han unido a los huelguistas, abandonando las embarcaciones en sus fondeaderos.

LAS TROPAS CANTONESAS ESPERAN REFUERZOS PARA SEGUIR AVANZANDO A SHANGHAI

CHANGHAI, febrero 20. (A.P.)— Hoy comenzaron a llegar a Shanghai los primeros detalles de la retirada de las tropas del mariscal Sun de la ciudad de Hang-Chow. Los destacamentos avanzados de cantoneses entraron el viernes, llevando las tropas una bandera que decía: "Primera División de los Ejércitos Revolucionarios". Después de la llegada de los nacionalistas, comenzaron a abrirse de nuevo las tiendas, viéndose por doquier la enseña cantonesa.

El saqueo de la ciudad ha sido inculpado a las tropas del general Chow Jin-Jen, exgobernador de la provincia de Fu-Kien, que no sólo perdió este territorio, sino que también participó en la derrota de Sun en Che-Kiang. Los soldados de Chow iniciaron el saqueo, antes de huir, impidiendo parcialmente su labor las fuertes lluvias que cayeron y la llegada de los primeros destacamentos nacionalistas. Doscientas casas sufrieron los efectos del vandalismo de los vencidos.

Las tropas cantonesas no han seguido avanzando tras las de Sun, porque esperan refuerzos y pertrechos antes de lanzarse adelante.

SE HA CASADO LA HIJA DEL PRESIDENTE CALLES DE MEJICO

CIUDAD MEXICO, febrero 20. AP. La hija más joven del Presidente Elías Calles, señorita Natalia Elías Calles, se casó esta noche en el Castillo de Chapultepec con el señor Carlos Herrera, funcionario del Gobierno Federal.

Todos los periódicos de México hablan de la ceremonia civil, rehuyendo cuidadosamente mencionar la ceremonia religiosa, aunque ningún periodista estuvo presente en la fiesta nupcial.

LOS PRINCIPIOS DE LA FEDERACION AMERICANA DEL TRABAJO, PRECONIZADOS POR SU PRESIDENTE, WILLIAM GREEN

El día 16 de julio del año actual tendrá lugar en Washington el Quinto Congreso Pan-Americano del Trabajo

En vista de las consultas hechas por las asociaciones obreras de varios países pan-americanos, preguntando si en el Quinto Congreso Pan-Americano del Trabajo que dará comienzo en Washington D. C. el 18 de Julio del año en curso se discutirán los problemas internacionales con relación a México, Nicaragua, Estados Unidos y otros países, puede contestarse a dicha preguntas de acuerdo con los informes oficiales de la manera siguiente:

"Con relación a este asunto, creemos que no es necesario especificar los puntos que podrán ser presentados a discusión durante las sesiones del congreso; pero hay que adelantar que ofrece un campo muy limitado en la labor del mismo esta clase de discusiones, y por lo tanto se espera que los delegados concentraran su esfuerzo en sus preguntas para facilitar la labor del congreso".

En relación con lo anteriormente expuesto, tenemos que agregar, que los principios fundamentales en que se asientan las bases para la creación de la Dederación Pan-Americana del Trabajo son los siguientes:

"Entendemos como cuestión fundamental: que no puede ser permanente ninguna relación entre los países Pan-Americanos si no se basa en las necesidades y aspiraciones del pueblo y en los conceptos de justicia.

"Creemos como de esencial importancia que la democracia y la justicia, sea establecida por el pueblo, sin intervención de agencias en cuanto se relaciona con la expresión de sus puntos de vistas y de sus deseos, dándole toda clase de facilidades y ayudándoles en determinadas cuestiones de índole internacional.

"El movimiento laborista es en varios países el instrumento por el cual se da expresión a sus ideas nacionales y sus convicciones que durante mucho tiempo han permanecido inarticulares y sin fuerza alguna".

En relación con lo anteriormente expuesto parece pertinente asegurar que las organizaciones de trabajadores de los países Pan-Americanos conseguirán ver resueltos sus dudas de carácter internacional enviando una completa representación al Quinto Congreso Pan-Americana del Trabajo, en vista de que se dará trascendental importancia a los problemas que afectan a los pueblos del hemisferio Occidental.

El Presidente William Green hace algún tiempo, refiriéndose a los principios fundamentales de la Federación Pan-Americana del Trabajo hizo las siguientes consideraciones.

"Me parece que no apreciamos plenamente la gran importancia de la Federación Pan-Americana del Trabajo, sus posibilidades y sus esperanzas, que representan para los trabajadores de estos grandes países de América. Creo que convendrán conmigo, en que la Federación será un campo potencial lleno de admirables posibilidades y oportunidades. Su labor y el alcance de su influencia no puede limitarse a los Estados Unidos y a México, sino que irá mucho más allá de las fronteras de estos dos países, llegando a las grandes repúblicas suramericanas, donde las oportunidades para organizar y promover la inteligencia, la fraternidad, la cooperación y solidaridad están todavía sin realizar.

"Me resigno a creer que debe de recurrirse a la espada para solucionar las disputas entre los países hispanoamericanos, mientras nosotros mantengamos esta fuerza económica en todo su poderío. La organización ha ejercido influencia en esas clases aun en los días en que era más débil, y como ahora es fuerte, poderosa e influyente, puede trabajar por la consolidación de la paz, de la buena voluntad y de la compresión.

"Nuestro lema debe de ser, que nunca haya guerras entre las repúblicas hispanoamericanas y los Estados Unidos.

Si nosotros nos dedicamos a promover esa inteligencia y ese feliz final, entonces mediante la inteligencia, la buena voluntad y la cooperación entre los trabajadores, veremos como obtienen muchas y muy

HOTEL ALAMAC
Broadway esquina a calle 71. Nueva York.

EL HOTEL PREDILECTO DE LOS CUBANOS Y DE LOS HISPANOS EN GENERAL

¿Por qué?
Porque...
Se atiende a todos a la española, y se les habla en español.
Es modernísimo, elegante, económico, a prueba de fuego, y está en el corazó de Nueva York, cerca de todas partes.
Su "chic hispano" es insuperable e inconfundible.
La fama de sus salones y restaurants es única. ¿Quién no oyó hablar de su gran salón "Elizabeth", su "Salón Japonés", sus restaurants "Azul" y "Medioeval" y sobre todo, el "Congo Room" con su estupenda terraza sobre el piso 20, que domina Nueva York?
¿Y quién no se deleitó con la magnífica Orquesta del Alamac, intérprete de nuestros clásicos danzones?
Los precios del Alamac, al alcance de todos, son los siguientes:
Cuarto sencillo para 1, $4.50.
Para dos personas. . . 6.00.
Cuarto doble, para 1 o 2, $8.00.
Por mes 180.00.
TODOS CON BAÑO Y DUCHA
Departamento de sala, un cuarto, y baño y ducha, desde $225 al mes.
Hay también departamentos con 3 o 4 alcobas, además de la sala y con 3 baños, a precios de verano.
Cocina moderna y criolla bajo la experta dirección de un excelente cocinero español.
Intérpretes y sirvientes de habla española.
Atención especial a la clientela hispana bajo la directa supervisión del señor
ANTONIO AGUERO
Gerente Hispano
MARRY LAZ OWNERSHIP MANAGEMENT

DIARIO DE LA MARINA

FUNDADO EN 1832

DIRIGIDO HASTA 1919 POR DON NICOLAS RIVERO Y MUÑIZ
DIRECTOR: JOSE IGNACIO RIVERO Y ALONSO.

Editado por la Compañía DIARIO DE LA MARINA (S. A.) cuyo programa consiste "en la defensa de los intereses generales y permanentes de la Nación cubana, de los especiales de la colonia española establecida en la misma y de la unión y armonía entre los diversos elementos que conviven en el país." —Art. 1o. de los Estatutos.

Presidente: Conde del Rivero. Secretario: Manuel Abril y Ochoa. Tesorero: Joaquín Pina

ADMINISTRADOR: JOSE SOBRINO Y GONZALEZ

OFICINAS:
Habana.......... DIARIO DE LA MARINA.
Nueva York....... Broadway at 71st. St.
Madrid........... Avenida de Pi y Margall 11
París............ 61 Boulevard Haussmann.

PRECIOS DE SUSCRIPCION

HABANA		PROVINCIAS		EXTRANJERO	
1 mes	$ 1.60	1 mes.	$ 1.70	3 meses.	$ 6.00
3 id.	„ 4.80	3 id.	„ 5.00	6 id.	„11.00
6 id.	„ 9.00	6 id.	$ 9.50	1 año.	„21.00
1 año.	„18.00	1 año.	„19.00		

SUSCRIPCION DOMINICAL
Sólo para el extranjero.
(Países comprendidos en la Unión Postal)
6 meses . . . . . . $ 4.20
1 año. . . . . . . $ 8.40
(Países no comprendidos en la Unión Postal)
6 meses . . . . . . $ 5.00
1 año. $10.00
Esta suscripción sólo da derecho al número de los domingos.

TELEFONOS:

Quejas de Suscriptores.	M-8404	Deportes.	M-4339
Anuncios Económicos.	A-3856	Secretaría de la Empresa.	M-7714
Anuncios Administración.	A-5334	Secretaría de la Dirección.	M-9783
Redacción.	A-0301	Fotógrafo.	M-6844
Repórters.	M-1934	Imprenta.	M-9665

PASEO DE MARTI 103. APARTADO 1010. CABLE: DIARIO, HABANA
MIEMBRO DECANO EN CUBA DE "THE ASSOCIATED PRESS"

EDITORIALES

VIDA MUNDIAL

POR TIBURCIO CASTAÑEDA

Parece evidente que existe hoy entre las Naciones del mundo la misma desconfianza que presidió al Congreso de Viena, de 1815, cuando cada nación trataba de aumentar su poderío afinazándolo con nuevos territorios y armamentos, en aquella lucha diplomática por obtener mayor poderío, que se llamó "Balanza del poder".

LOS PRESUPUESTOS DEL MINISTERIO DE LA GUERRA DE FRANCIA Y ALEMANIA

Una fuerza incontrastable, basada en la mutua desconfianza, a pesar de los Tratados de Locarno y las Conversaciones de Thoiry, hace que Francia permanezca con un Ejército de 465.000 hombres, después de haber rebajado recientemente 140,000 de su contingente militar.

Alemania no tiene oficialmente más que 100,000 hombres del Ejército oficial, Reichswher; pero es lo curioso que el Presupuesto para el Ejército en esas dos Naciones es casi igual, a pesar de tener Francia, más de cuatro veces el número de soldados que Alemania.

Alemania gastará en el año de 1927, en su Ejército, 434,000.000 de Marcos oro; y Francia, tiene señalado para el suyo en 1927, $140.000.000 de pesos reducieido a oro los 3,524.000.000 de francos en billetes de Banco.

De donde resuelta un gasto próximamente igual en ambas Naciones para cada ejército, en 1927.

¿Pero cómo es posible que el Ejército francés de 465.000 hombres gaste lo mismo que el alemán, con solo 100.000?

En vano se hojeará el inmenso volúmen de más de dos mil páginas para ver en qué invierte Alemania esa enorme suma de dinero, cuando siempre ha blasonado Alemania de ajustar estrechamente sus gastos a las necesidades de sus Presupuestos.

Y eso que según ese famoso volúmen del Presupuesto alemán de 1927, los gastos de transporte de tropas del Reichswher, no se cargan al Presupuesto de la Guerra, sino al de Ferocarriles, y los gastos, que ascienden a $12.000.000 de pesos de las pensiones a soldados del Reichswher, se cargan al Ministerio de Hacienda y no al de la Guerra.

Y algunos periódicos de Berlín, entre ellos el "Tageblatt", dice que en realidad el presupuesto alemán de la guerra llega a 697 millones de Marcos oro, de los cuales habría que deducir 67 millones de Marcos para construcciones navales y 40 millones para gastos de entrenamiento de la Marina, llegando casi exactamente a los $140,000.000 de pesos, arriba fijados.

Para construcción militares tiene en el Presupuesto de Guerra francés, diez millones de pesos, y Alemania, tiene en el suyo, 46 millones de Marcos, que es casi una cifra igual a la de 10 millones de pesos.

Hay que tener en cuenta para la deducción a que llegaré luego, que con su Presupuesto de guerra, tiene Francia que atender a 140,000 hombres de su Ejército Colonial, con una suma de $140.000.000 de pesos fijada en su Presupuesto para la Metrópoli y las Colonias.

La insurrección de Marruecos y la de Siria, han costado a Francia, próximamente 500 millones de franco oro.

Además ya no paga Alemania sino la propia Francia, los gastos de estancia de las tropas francesas en las Provincias Rinianas.

De modo que no es fácil comprender como Alemania gasta la misma suma aproximada de 150 millones de pesos oro con un Ejército de 100.000 hombres, y Francia con 465.000 hombres, comprendiendo su Ejército Colonial de 140.000 hombres.

De ahí, que, a pesar de todos los juegos de cubiletes que se hacen en ese confuso libre del Presupuesto del Ministerio de la Guerra de Alemania, que tiene más de 2,000 páginas, es grande la desconfianza de la Liga de Naciones, y sospecha de la diafanidad de los gastos del Ministerio de la Guerra y del número de soldados que el Ejército secreto de Alemania, puede tener, sobre todo cuando tanto ha hecho el Mariscal Hindenburg, Presidente de la República Alemana, por sostener a Gessler, como Ministro de la Guerra, después de todas las denuncias de los Socialistas sobre los actos ocultos, en materia de ejércitos secretos, de ese Ministro de la Guerra, que desempeña ese cargo desde el año 1920, inconmovible en ese puesto, aún cuando alrededor suyo cambien los Presidentes de la República y los Cancilleres y numerosos Ministerios.

COMO SE ESTA PREPARANDO EL SOVIET DE RUSIA PARA LA GUERRA

Tiene la Rusia Comunista en este instante en que escribo, veinte fábricas de gases asfixiantes; podrá haber allí quejas lastimeras de los campesinos que se mueren de hambre, y en triste parangón con ellos, Comisarios del Soviet, como el recientemente fallecido Krassin, que con especulaciones varias llegó a reunir una inmensa fortuna, amasada desde los primeros tiempos de la revolución comunista en 1917. Más a pesar de las enormes derrotas sufridas por el Soviet ruso, en su propaganda de conquista en todas las Naciones de Europa por medio de la Tercera Internacional, es lo cierto que Rusia se prepara para la guerra; ¿contra quién? ¿Para ayudar a la destrucción del Imperio Inglés en la India? ¿Para arrasar a Polonia, en venganza de la derrota que ésta les inflingió a las puertas de Varsovia? ¿Para ayudar a Turquía contra Italia y contra Inglaterra? El tiempo irá descubriendo esos propósitos, pero es lo cierto que Rusia fabrica armamentos en enorme proporción. Hoy entrega cañones, carros blindados, fusiles y aeroplanos a los Cantoneses; mañana, tratará de sublevar a la India, y a mi juicio no está lejano el día en que Inglaterra se coloque en guerra abierta contra el Soviet, si éste sigue armando a otras Naciones, como ha armado a los Cantoneses contra ella.

Entre los gases mortíferos que Rusia está fabricando hay dos nuevos de una gravedad mortal para quien los respiran; es decir, que en vez de atenuar, como se está haciendo en Europa, los efectos de esos gases venenosos de la guerra, para que sus efectos solo duren cuatro o cinco horas, durante las cuales deje fuera de combate a los que los aspiraron, el Soviet, por el contrario, hace gases que son mortíferos desde su primera inhalación.

Desde hace tres o cuatro años el Soviet va almacenando esos gases deletéreos que fabrica. En los últimos seis meses el Soviet ha fabricado 4.000 litros de líquidos y 2,000 libras de sustancias sólidas, susceptibles de ser transformados en gases rápidamente para usos en la guerra.

El Soviet arguye que la fabricación de esas sustancias se hace con propósitos defensivos, y no para iniciar Rusia los ataques.

Los que están al frente de esas fábricas de gases mortales, son alemanes, según puede leerse en el "New York Times", del 15 del corriente; y ya comienzan a preguntarse en la Liga de Naciones, si esos gases fabricados por Alemania en Rusia, son en realidad para el uso de Rusia tan solo, o si entra en los planes de Alemania, emplearlos ella misma en el primer conflicto armado que tenga con otra Nación.

Los alemanes llaman al uso de estos gases mortales, medios químicos de defensa, como si la primera vez que ellos los usaran en la guerra no fué atacando en Ypres-Bélgica— a los soldados ingleses de Irlanda, produciendo sofocaciones mortales verdaderamente apocalípticos que Rudyard Kipling, ha inmortalizado en sus Memorias, de ese episodio de la guerra, con el título de "Tres soldada". "Soldiers Three".

El caso es que hay en Hanover,—Alemania—, una fábrica de esos gases mortales, por más de como digo, en Rusia hay hasta 20 de ellas. Puede también suceder que como Rusia no está bajo la inspección de la Liga de Naciones, ni tampoco de ninguna Comisión de investigación, hayan los alemanes trasladado allí esas fábricas para no ser interrumpidos en la fabricación de esos terribles gases venenosos.

En la fábrica de Hanover, que está abierta a lo luz del día y puede hasta visitarse, se enseña el uso de las máscaras contra gases en los ataques que con ellos se hagan; pero ya dijeran los Aliados que puede ser transformada, en un momento en una enorme fábrica de gases mortales empleados en la guerra.

El informe que de Rusia se ha obtenido declara que al frente de todos eso laboratorios de gases venenosos, se hallan Profesores alemanes de química; y allí se enseña la fabricación de gases nebulosos, y mefíticos para ser lanzados a grandes distancias, de los llamados de mostaza, que ciegan, o lacrimsos que impiden la visión, que son de tanto éxito como cualesquiera otros que se fabrican en Europa.

Después de estos datos de inmensos presupuestos de guerra y de fabricación de gases para segar la vida de batallones y regimientos enteros, es posible que la Liga de Naciones ponga en vigor, con energía, sus preceptos que impiden su fabricación y uso.

TELEFONOS DEL "DIARIO"

PARA QUEJAS Y SUBSCRIPCIONES LLAMESE A LOS NUMEROS

M-8404 y A-5334

A TRAVES DE LA VIDA

POR HECTOR DE SAAVEDRA

NOTAS DE ESGRIMA

Para mi gran amigo Ramón Fonts, campeón mundial.

Después de un mal asalto se queja uno, a veces, de sus brazos, otras de sus piernas pero nunca de su cabeza.

Qué raros deben ser los verdaderos caballeros cuando tanta gente se sirve de la espada como de un bastón!

Las estocadas secretas no son más que el refugio de los escolares ignorantes y perezosos, que se imaginan aprender sin trabajo golpes infalibles, es decir, cosas milagrosas.

En este arte, como en el de la guerra, no se puede pecar dos veces con facilidad porque la menor falfa resulta una derrota que entraña a veces la muerte.

La manera de hacerse agradable en una sala de armas es escuchando a los demás hablar de ellos mismos.

Una esgrima sin método puede amenudo hacer más perjuicio que bien.

Cinco minutos de exámen, la espada en mano, os harán conocer mejor a un hombre que dos horas de conversación.

El conocimiento de las armas inspira la confianza que es la madre del valor.

El "maestro de armas", como el médico, no es llamado a veces, más que "in artículo mortis".

El honor no consiste en la opinión de los demás sobre nosotros, sino solamente en las manifestaciones de esta opinión.

La espada es una querida celosa que acapara a los que seduce. Domina a un hombre de los piés a la cabeza; el corazón, el puño, las piernas, todo a la vez.

Batirse cuando es necesario es bueno. Evitar el duelo cuando se puede, honrosamente, es mejor.

Las páginas sublimes que Rosseau ha escrito contra el duelo, no han impedido batirse más que a aquellos que en el caso en que Rosseau no las hubiera escrito, también se hubiesen batido.

El asalto es un duelo en que el amor sale siempre herido.

Los testigos han matado más gente que las espadas.

La música eleva el alma, la esgrima la templa.

¡No os dejéis nunca dominar por el hierro!

La guardia de un tirador es el prefacio de su juego.

En buena esgrima ir lentamente es tan difícil como ir de prisa.

Tened vuestra espada como si tuvierais en la mano un pajarito: bastante firme para no dejarlo escapar, pero no tan fuerte que lo ahoguéis.

Cinco minutos de lección valen más que veinte de asalto.

Definición literaria de la esgrima: El arte de tocar a los otros sin ser tocado uno mismo.

Llama la atención la urbanidad que reina entre las sociedad de esgrimistas. Se vive en una atmósfera de caballerosidad que es agradable respirar.

DESDE VIENA

ESTRENO DE "INTERMEZZO" DE RICARDO STRUSS EN LA OPERA NACIONAL DE VIENA

(Especial para el DIARIO DE LA MARINA)

Días pasados estrenóse en la Opera Nacional de Viena, bajo la dirección artística de R. Strauss, su ópera cómica titulada "Intermezzo". Ricardo Struss no ha dicho a nadie lo que le ha inducido a dar tal título a su más reciente obra musical, pero yo, que a veces tengo una perspicacia periodística que a mí mismo me asombra... sospecho que Struss bautizó su obra con el nombre de "Intermezzo", con el fin de que los críticos y el público la juzgasen con benevolencia, tratándose, seguramente, en su opinión de una producción artística insignificante, algo así como una "ideíca" que se le ocurrió entre dos grandes "pensamientos", una especie de zarandajilla de mucho menos importancia musical que su "Salomé" y de poquísima importancia literaria... Sí, también literaria, puesto que esa vez, imitando R. Strauss a su compatriota y compañero Wagner, él mismo ha escrito el libreto.

Algunos críticos que conmigo asistieron al estreno de "Intermezzo" creen que este nombre es debido a la música que en dicha ópera se oye casi exclusivamente durante los entreactos, los cuales, por dicha razón, pueden ser considerados como "intermezzi" musicales en contraposición a la música que se oye durante las escenas que se desarrollan en las tablas y que se compone exclusivamente de ruidos más o menos sonoros y de acordes más o menos raros, más bien para caracterizar situaciones teatrales que para expresarlas musicalmente. Pero yo no comparto la opinión de los que lo dicho afirman, pues en este caso el título de la nueva ópera de Strauss no sería "Intermezzo", sino "intermezzi". Sea lo que fuere, el caso es que la ópera "Intermezzo" debe ser considerada—como ya he dicho sirviéndome de otras palabras—como una escapada "Straussiana" sin ninguna importancia musical ni literaria, como una bagatela escrita sin inspiración y con el fin exclusivo de añadir un opúsculo a las muchas obras que ha producido el célebre autor de "La sinfonía alpina" y de "El caballero de la rosa".

Digamos ahora algo de la obra de Strauss, desde el punto de vista del crítico imparcial y sincero. Durante las dos horas y media que la representación del "Intermezzo" dura, todo lo que ocurre en las tablas es de lo más trivial y chabacano que se ha visto en un teatro de Viena, y, además de trivial y chabacano, aburrido y de muy poco comedimiento... "Intermezzo" es una obra sin quid; en ella no plantea el autor literario ningún problema, ni trata de desarrollar ningún asunto, sino que, abriendo de par en par las puertas y las ventanas de su própia casa, permite que el espectador se entere de cuanto en ella ocurre. ¿Y qué ve el espectador? Una serie de episodios "straussianos" que se desarrollan con una rapidez cinematográfica en la casa que Strauss posee en uno de los sitios más pintorescos del Salzkammergut, durante su ausencia, entre su propia esposa (personificada en el teatro por la célebre artista Lotte Lehmann) y su criada y entre la primera y un baroncito verde (H. Ziegler), quien hace la corte a la esposa de Ricardo Strauss, a quien, al parecer, no le desagradan los flirteos del aristocrático "bon vivant". Strauss, personificado en el teatro por un artista cuyo nombre no recuerdo en este instante, pisa las tablas dos veces: al comienzo y al final de la obra. Entre su partida y su llegada, la señora Strauss, que es conocidísima en Viena por sus originalidades "a la Metternich", pasa el tiempo mirándose al espejo, haciendo excursiones con el baroncito de marras por los alrededores nevados de su casa, disputándose por motivos insignificantes con su criada, tirándole los trastos a la cabeza a su cocinera, y, hacia el final de la obra, diciendo a grito herido que se quiere divorciar de su esposo, porque no quiere tolerar que la siga engañando con una actriz joven y hermosa, en lo que no hay, naturalísimamente, ni sombra de verdad. Todo esto sobre ser muy poco interesante es—como ya he dicho—de muy mal gusto, pues Ricardo Strauss pone en ridículo públicamente a su esposa y él mismo se presenta ante sus admiradores como quien dice "en mangas de camisa" y en la más incomprensible intimidad.

En "Intermezzo" no hay coros y escasean los personajes... La cocinera sale dos o tres veces, pero no habla ni canta; la criada habla poco, y los únicos protagonistas de la obra son la señora Strauss y el baroncito de marras, quienes dialogan inetrminablemente sobre asuntos que a nadie interesan y cantan, de vez en cuando, recitativamente, unas veces sin acompañamiento y otras con un acompañamiento que sólo sirve para acentuar ciertas palabras del diálogo por medio de acordes, ya secos ya esridentes y disonantes. Unicamente cada vez que cae el telón (y esto acontece frecuentemente, pusto que la ópera es compone de una docena de cuadros) se oye música melodiosa digna del que es, sin contradecir, el verdadero sucesor de Wagner.

La ópera "Intermezzo" puesta en escena artística y lujosísimamente por el profesor Roller, dirigida por R. Strauss y más bien recitada que cantada por los mejores artistas de la Opera Nacional, no gustó ni al público ni a los críticos musicales. El único que parecía estar satisfecho de la representación era el señor Schalk, director de la Opera Nacional, el mayor enemigo de Ricardo Strauss...

DANUBIO.

Viena, 28 de enero de 1927.

LA MALVA Y EL YUTE

Pinar del Río, febrero 17 de 1927.
Sr. Director del DIARIO DE LA MARINA.—Habana.
Distinguido señor:

En la primera plana, tercera columna de la edición correspondiente al día 16 del corriente, de su muy leído DIARIO, he podido observar que el señor Luis Valdés Carrero, ha sido premiado con medalla de oro y diploma, en la pasada exposición internacional, efectuada en la ciudad de Filadelfia, Estados Unidos por haber presentado un saco para azúcar, hecho de malva, planta textil silvestre en Cuba.

Con referencia a ese descubrimiento que ahora se le atribuye al señor Valdés Carrero, deseo hacer constar que el primero que trabajó en ese asunto fué el señor Tomás Abbott, que suscribe, y al cual ese mismo DIARIO le apodó "El Hombre de la Malva".

Quiero hacer constar que en la exposición nacional verificada en el Parque Palatino el año 1907, el que suscribe, en un telar de mano, tejió delante del público el primer saco hecho con fibras de malva, saco que adquirió el ilustre general José Miguel Gómez. En esa exposición obtuve medalla de oro. Puedo asegurar que el saco de malva para envasar azúcar puede darse a razón de diez y siete centavos cada uno, y se gana bastante dinero, pero la dificultad está en que la máquina para preparar la malva, debe estar cerca del campo de producción, porque el transporte del material se llevaría, no solamente la ganancia, sino el capital.

Puedo asegurar también que los señores Vidaurrizaga hicieron alpargatas con las fibras obtenidas de manos del que suscribe, y que en New York y Washington, desde antes del año 1906, ya se trataba del modo y manera de fabricar sacos para azúcar con fibras de malva, llegando a constituirse, en principio, una compañía con un millón de pesos para fomentar el negocio, que no tuvo viabilidad, con motivo de la guerra de agosto.

Por otra parte, asegurar que el yute del Indostán es menos resistente que la malva cubana, es no conocer el yute. De esta planta hay varias clases, y todas muy resistentes, más que la malva, pero regularmente, y esto sí puede asegurarse, la que se usa para la fabricación de sacos, es menos resistente que la malva cubana.

Y ahora, al señor Valdés Carrero: si es cierto que tiene invertada la máquina, y quiere hacer un millón, sin exageración, en un año, instálase aquí en cualquier lugar de esta provincia, y ya verá que el tiempo no le alcanzará para desbrbrar malvas, pero, eso sí, no la someta a ningún procedimiento químico porque le hace perder resistencia y energía a la fibra, y es como si no hubiera inventado la máquina; y esto ha sido probado en diversas ocasiones, por distintos químicos de los Estados Unidos.

Y rogando a usted se sirva excusarme por la molestia que le ocasiono, soy de usted con la mayor consideración.

Thomas Abbott.

S/c. Máximo Gómez 54.—Pinar del Río.

LA ENSEÑANZA PRIMARIA EN CUBA

Mucho se habla y mucho se escribe sobre la Enseñanza Primaria en Cuba, y aunque en la mayoría de los casos la materia objeto del tema, se trata con competencia desde el punto de vista técnico y psicológico, se olvidan aspectos como la practicidad, viabilidad y capacidad económica del Tesoro que a mi juicio no pueden desconocerse, si se quiere encauzar y desenvolver esta parte de la enseñanza con verdadera eficiencia.

Al estudiar la Enseñanza Primaria, que es el aspecto más importante que se ofrece a nuestra consideración, ya que esta va encaminada a preparar al ciudadano para la vida de democracia que debemos vivir, como la más sabia y suprema organización social, es necesario tener presente la evolución mental del educando en relación con el desenvolvimiento natural y fisiológico del cerebro; la preparación psicológica del mismo, moldeando su espíritu para encaminarlo hacia el bien, infiltrando en el mismo ideas altruistas para los demás miembros de la colectividad y de sacrificio en aras de la Patria, y por último la exigencia de la adaptabilidad que las necesidades del país, al tener que promover y desenvolver las riquezas naturales, demandan de sus hijos.

Desenvolver racional y armónicamente el cerebro del educando; moldear su espíritu para los empeños patrióticos y de cooperación ciudadana y procurar que la enseñanza sea adecuada y práctica, para que el ciudadano así educado, encuentre siempre donde aplicar y desenvolver sus energías, comprende los tres aspectos interesantes de la Enseñanza Primaria.

Para que la Escuela Pública, responda a esta finalidad, debe de organizarse, contando con un Cuerpo de Inspectores técnicos que guíen al maestro y cuiden de que en la enseñanza se sigan los sistemas y métodos científicos escogidos, y con otro Cuerpo de Inspectores que vigilen la asistencia de los alumnos a la Escuela.

Dentro de la organización actual, se cuenta con el Cuerpo de Inspectores Técnicos, pero no así, con los Inspectores de Asistencia, que existieron en otra época, y que de manera inexplicable fueron suprimidos. De tal manera, la medida inconsulta, ha perjudicado la Enseñanza, que podemos decir, sin temor a equivocarnos, que ella por sí sola ha triplicado el costo por alumno de los que asisten a clases.

Tal parece que los que suprimieron a los Inspectores de Asistencia, pensaban que lo esencial en la Escuela no es la asistencia y sí la matrícula.

De todas las medidas que en bien de la Enseñanza Primaria puedan adoptarse, ninguna seguramente será de más conveniencia, ni más eficaz, que la que devuelva a la Escuela los Inspectores de Asistencia.

En la seguridad de que por la falta de Inspectores dejan de concurrir a clase las dos terceras partes de los alumnos matriculados, no nos equivocaremos al señalar que la creación de esas plazas equivale a triplicar con el mismo costo para el Estado las aulas existentes, si se tiene en cuenta que los datos a apreciar o fijar la eficencia de la enseñanza, no puede ser el número de matrícula y sí el de asistencia.

Con buenos maestros que pedagógicamente enseñen al alumno; con Inspectores Técnicos que guíen al maestro y exijan del mismo los métodos científicos y racionales que aconseja la Pedagogía Moderna, y con Inspectores de Asistencia que aseguren por lo menos, la concurrencia a las Escuelas de un ochenta por ciento de la matrícula, tendremos elementos y organización para que el resultado de la enseñanza sea satisfactoria.

Yo quiero señalar en este trabajo, de manera sucinta, ya que es asunto que debe tratarse con verdadera amplitud y no es objeto del presente estudio, que la equiparación de sueldos en los maestros, resulta perjudicial a la enseñanza, ya que mata el estímulo en estos, que ven igual tratados y compensados al que sin vocación, sólo piensan en el sueldo que devenga y al que abrazando con amor el apostolado del Magisterio, siente patrióticamente por la Escuela y se consagra a la Enseñanza, para preparar al ciudadano y hacerlo útil a su país.

Yo creo, que la realidad de la Escuela, que nos enseña de cuán distinta manera laboran unos y otros maestros, debe de inclinarnos al estudio de este importante aspecto de la Enseñanza Primaria para llegar a una reforma conveniente.

Los Inspectores Técnicos, que cuidarán con verdadero celo, de que los maestros empleen métodos científicos y racionales, para el desenvolvimiento armónico de las facultades que radican en el cerebro, no pueden olvidar por un momento que tiene aun más importancia la educación espiritual o anímica del alumno, que la mental, ya que el hombre que carece de preparación mental, si tiene su alma bien moldeada para cuidar con amor su familia, para hacer el bien a los demás y llegar al sacrificio por la Patria, resulta un ciudadano útil a su país.

En ese sentido, el rico campo que ofrece la Historia Patria, las fechas patrióticas y los hechos ejemplares o reprobables, que ofrece la sociedad, deben ser aprovechados por Maestros e Inspectores para ofrecerlos como ejemplos a seguir o repudiar, obteniéndose así para el alumno la debida educación cívica y psicológica.

Con todo ese cuidado, con todos esos elementos, debidamente organizados llegaremos a fin de curso, y así como al final de la cosecha el Agricultor con avidez se impacienta por conocer el rendimiento de su trabajo en el año, las Autoridades Escolares, se deben de preparar para por medio de exámenes organizados con la intervención de los Inspectores Técnicos, aquilatar la labor del Maestro, cuya eficiencia debe de determinarla el tanto por ciento que se promueva de un grado para otro, que en ningún caso debe de bajar de un setenta y cinco por ciento de la asistencia, tratándose de aulas de un solo grado.

Los cursos de estudios que sirvan al maestro para seguir y organizar científicamente su trabajo en cada materia, debe de ser motivo de profundo estudio por parte de las juntas de Superintendentes, que sin olvidarse de que nuestro país es eminentemente agrícola y de que por ello debemos de procurar que nuestra población rural se sienta bien en el campo, y encuentre en el mismo donde aplicar sus conocimientos y energías, debe de darle a la Enseñanza Rural un carácter más práctico y de inmediata aplicación en el desenvolvimiento de su vida a los campesinos. Con esto se evitaría la corriente del campo a la población, tan perjudicial. En suma debemos de preparar en la escuela rural, ciudadanos que puedan y deseen vivir en el campo.

Para atender a estas necesidades de la Escuela y para combatir al analfabetismo, tengo redactadas algunas proposiciones de Ley que presentaré en la Cámara de Representantes.

Ricardo Campos Martínez.

Pues ha de Saber Usted...

Por EVA CANEL

Mi señor de Armenteros y Cárdenas, que yo, aludida en su delicioso artículo sobre antaño y hogaño, también tengo algo que decir, en defensa propia y en pro de tiempos que si no fueron irreprochables, tampoco fueron **invivibles**, como para muchos **vivientes** del día resultan los que corremos.

Le han contestado a usted mi director y otros **expertos:** esto de expertos es bocablo necesario, imprescindible en el idioma comercial, periodístico y muelle, que nos gastamos los que no somos boquisecos para decir las cosas.

Sin embargo, con las verdades que por todo lo alto han puesto frente a las de usted, se les han quedado algunas en el tintero; acaso por sencillas no están a su alcance o por comineras y familiares no han salido de las calles comerciales, Muralla, Oficios, Mercaderes, etc., en las cuales se tenía por ricos y potentados, dice usted, a quienes "contarían por capital doscientos mil pesos", sin auto ni **chalet,** ni palacetes, **ni apartes** para su familia en las crónicas aristocráticas y galantes. Ciertamente; pero es el caso que había tanta honradez y tal confianza entre aquellos **pobretones,** que un sábado cualquiera necesitaba uno de ellos cinco mil pesos, pongo por cantidad,, cogía el teléfono, pues ya los había cuando he aprendido esta modalidad cubana, y decía a un colega, como quien no dice nada:

—¿Te sobran cinco mil pesos que necesito para cerrar hoy?

—Sí.

—Pues voy a mandar a buscarlos.

Y mandaba y llegaban a su destino; el portador no escapaba con ellos y eran devueltos religiosamente, sin más firma que la **contratación** telefónica: y antes de ser el teléfono un dependiente embustero y malicioso como suele ser hoy, bastaba la presentación del socio, o el encargado, etc., para que la caja de un comerciante se abriese en auxilio de otro.

Quizás recuerden muchos señores de aquellos **tiempos miserables,** como recuerdo yo, la **corrida** que se pretendió dar al Banco del Comercio el año 1892, o 93. Era Prsidente el primer Marqués de Argüelles, aquel don Ramón tan complejo y tan admirable que sólo echándole de manos puede hacérsele justicia, y gerente el señor Arrarte, abuelo del ingeniero Benz, que hoy hace gemir las rotativas, removiendo los bloque pétreos del Capitolio.

Yo estaba en Chicago y hasta la **Feria del Mundo** llegaron rápidamente las noticias: Rosendo Fernández, suegro que sería si hoy viviese, del embajador de Cuba en Madrid, recibió el cable alarmante: a las pocas horas llegaron las buenas nuevas: los banqueros habían transportado su numerario a la caja del Banco, tambaleante según se decía, amén de ofrecerse o de hacerlo también, el Banco Español. La casa Borges, don Luciano Ruiz y otros ricos que sin ser banqueros tenían cajas repletas, acudieron con grandes sacos de centenes que custodiaba la Guardia Civil.

Decía el Marqués de Pinar del Río, con toda la gracia que Dios le había dado y no era poca, que su caja había quedado en tal vacuidad que si caía en ella un ratón se desnucaba.

El Banco salió de la dificultad repentina y nadie perdió ni la cabeza ni el dinero.

Siendo el inolvidable García Tuñón, primer Marqués de las Regueras, presidente de la Asociación de Dependientes, le anunciaron que se paralizarían unas obras por falta de fondos.

—¡Qué va!—contestó—. La nómina a mi casa.

El déficit del Casino Español lo enjugaban los presidentes, y cierta vez que se habló de cerrarlo por ser muy grande el apuro, bastó un suelto de mi periódico, llamando al patriotismo de don Manuel Calvo, que no era presidente porque rechazaba todas las presidencias y hubiese rechazado hasta la del Consejo de Ministros, para que el grande hombre ordenase el pago de cuanto pudiese deber el Casino Español.

El nunca bastante alabado don Manuel Valle, pagó a la sucesión de doña Leonor Herrera la quinta que es hoy famosa "Covadonga"; llegó a deberle el Centro Asturiano, luego, más de cien mil pesos, y fué necesario obligarle a percibir réditos, por tan no despreciable cantidad; el nobilísimo asturiano se oponía a percibirlos.

El Marqués de Argüelles prestó después grandes cantidades con interés mínimo al Centro, pero de esto no puedo hablar con exactitud por no estar ya en Cuba.

Otro rasgo de aquellos **pobretones.** Un ciclón asoló la provincia de Pinar del Río; las cantidades reunidas excedieron a las necesidades; hubo un sobrante: el Casino, que era el receptor, depositó en el Banco Español unos cuantos miles de pesos, no recuerdo la cifra, pero andaba alrededor de la decena.

Pasaron los años, llegó el primer desastre de Melilla y se pensó mandar auxilios para los muchos heridos: fué cuando acaeció la muerte del heroico general Margallo, y entonces se habló de que quizás hubiese un sobrante aprovechable, de la antigua suscripción vueltabajera: nadie lo recordaba.

Se indagó, y en efecto, en el Banco estaba el depósito a la orden del Casino Español.

De semejantes **miseriucas** pretéritas está empedrada la tierra cubana; pero no había **chalets ni palacetes,** ni bataclán... ni **platanitos.**

Yo no digo lo que **dicen que dijo Jorge Manrique;** pero creo que todo tiempo **tuvo lo suyo** y no todo malo, como no todo lo del presente es bueno.

Y en cuanto a que me deje do que Colón era gallego y hable de la carretera central, es un chiste que no necesitaba su ingenioso artículo. ¡De veras que ha leído mucho mío sobre eso, en el DIARIO DE LA MARINA? ¿No ha leído nada referente a otras mil cosas? ¡No me lo diga!

Yo **estoy segura** de que Don Cristóbal nació en Galicia; no crea por eso que el buen señor es santo de mi devoción; opino sobre él como opinaba Castelar, y en algo habíamos de coincidir un sabio y una pelona.

Pero si era gallego, carguemos con sus defectos lo mismo que con sus glorias. Yo he sembrado mis creencias desde el año 1898; cuando vi que mis impugnadores incrédulos y burlones, se convencían, me retiré a cuarteles de invierno: he sembrado y otros recogen.

Recogerán el fruto. Bueno. Hágase el milagro y hágalo el diablo, dice el refran. Al refrán me atengo y punto en boca.

LECCIONES DE COSAS

SALDANDO UNA DEUDA

Para Jorge MAÑACH.

Tenía yo contraída conmigo mismo una deuda a favor de Jorge Mañach, pagadera en buena moneda de alta estimación y afecto de la mejor ley. La deuda consistía en testimoniar al hijo la mucha admiración y amistad que yo tuve al padre. Y como en la gran cadena de afectos que liga al hombre a sus ascendientes y prolonga su recuerdo sentimental hasta lo más remoto de las generaciones venideras, el que hoy es hijo, es padre mañana, eslabonándose de ese modo la solidaridad familiar que es lo que más se aproxima a la inmortalidad, aprovecho gustosísimo la buena fortuna que me depara la visita de un flamante hijo espiritual de Jorge Mañach para saldar en lo posible, más en moneda de voluntad que de inteligencia, aquella deuda sentimental con sus réditos acumulados.

Eugenio Mañach y yo remamos juntos, amarrados al mismo banco académico durante tres cursos, en la galera universitaria compostelana. El sí era un hábil, vigoroso e inteligente bogador. Su pulso firme y su destreza consumada le conquistaron rápidamente la admiración y la tácita subordinación, cordial y sincera, de todos sus condiscípulos, así como la estimación paladina de sus maestros. El proceloso mar del Derecho, lo mismo el Atlántico del Derecho Público, que el Pacífico del Derecho Privado; así los remansos de la Historia de la Legislación, como las sirtes y bajíos del Procedimiento, las espesas nieblas del Derecho Canónigo, como las furias tempestuosas del Derecho Penal, no tenían secretos para Eugenio Mañach. Su excelente preparación científica, como antiguo estudiante de Ingeniería, serviále de aguja de precisión para conocer el rumbo y seguirlo sin titubear.

Hubo en la vida juvenil de Eugenio Mañach un episodio que, por su carácter histórico, dada su ligazón con acontecimientos que marcan una efemérides saliente en la crónica herculina, tiene el firme relieve de un "carácter" plutarqueño. Fué allá por el año 91 o 92 del declinar ochocentista. Entre las reformas que el partido liberal quería poner en práctica, acomodándose al criterio de rigurosa economía en los gastos públicos impuesto por Gamazo e inspirado en la entelequia castelarina del "presupuesto de la paz", figuraba la supresión de la Capitanía General de Galicia, que por siglos venía teniendo su sede en La Coruña. Siempre fué la bella "Nautilia" muy celosa de sus legítimas prerrogativas de capitalidad, simbolizadas en dos instituciones altamente representativas: la Capitanía General y la Audiencia de Galicia. Deducir del hecho, automáticamente repetido como inevitable reacción contra un agravio, de la protesta violenta de La Coruña contra todo intento de despojarla de la Capitanía General, que la Capital gallega es una población de sentimientos militaristas, sería cometer un error e inferirla un agravio. Por el contrario: no hay ciudad española en que el sentido de civilismo, el verdadero sentimiento democrático, esté más despierto que en La Coruña. El militar adquiere en La Coruña hábitos y sentimientos cívicos. Siendo la oficialidad, en su inmensa mayoría, gallega, el amor a la tierra suaviza las rigideces de la discipina y tonifica las exacerbaciones del espíritu de cuerpo.

Fué aquello un levantamiento en masa. Toda La Coruña se irguió como un solo hombre, frente al poder central, y el sentimiento regionalista revistió en tan solemne coyuntura, los más vigorosos caracteres de la sedición apasionada y resuelta. El Ayuntamiento dimitió, para sumarse los concejales a la protesta. Y como ocurre en todo movimiento popular, surgió el organismo dirigente, por aclamación, con el aplauso unánime del pueblo congregado en la plaza pública. Se constituyó una Junta de Defensa, integrada por los hombres de ideas y profesiones más diversas desde el Abad de la Colegiata al tribuno radical llamado por antonomasía el "Médico Rodriguez"; desde el abogado y poeta Salvador Golpe al comerçiante y banquero López Trigo; del catedrático al obrero manual; del periodista al pequeño tendero de ultramarinos... Y el alma, el verbo, el Danton y el Vergniand de aquella famosa Asamblea revolucionaria, fué el Secretario de la Junta: Eugenio Mañach. Y mientras iban desfilando camino de la Cárcel, una tras otra, las diversas Juntas organizadas para irse reemplazando sucesivamente a merced de la compulsión gobernante, solo un hombre, un muchacho aun, era respetado y excluído de tal violencia: Eugenio Mañach. La autoridad militar, que asumiera el mando al declararse el estado de guerra, comprendió el peligro que entrañaba el solo intento de hacer callar aquella voz admirablemente timbrada, dotada de todas las inflexiones calinas y persuasivas de la elocuencia, que trotaba como cristalino manantial de aquella garganta juvenil, pocos meses antes empleada en desarrollar ante el tribunal de examinadores el tema longicuo de los ejercicios del grado de Licenciado en Derecho.

Ese era Eugenio Mañach, y así le conocí, le admiré y le tuve por amigo afectuosísimo, hasta que secretos designios de la voluntad, puesta al servicio de una gran inteligencia, le empujaron hacia el mar; y a despedirle fuí, una hermosa mañana, a bordo del trasatlántico que le trajo a Cuba, donde halló la gloria, el amor, la fortuna y... ¡la muerte!

Ahora su hijo Jorge continúa la tradición, honrando la memoria de su padre como pedía Jenofonte al transcribir la exhortación de Sócrates a su hijo mayor Lamprocles:— "Haz de manera que siendo tú, no dejes de ser el hijo de tu padre, tanto como de tus obras, que uno y otras deben confundirse en tu recuerdo y veneración, de tal modo, que no sepas donde acaba lo que heredaste y donde empieza lo que adquiriste para tí mismo".

Estas 'Estampas de San Cristóbal" que tengo a la vista, y que me seducen por no sé qué íntima simpatía que en mi suscita su sola contemplación, aun sin haberme adentrado en su alma por el camino de la lectura, se me antojan las cuentas de un rosario de recuerdos que Jorge Mañach ha ido elaborando y puliendo amorosamente en el fondo de su corazón, como en un delicado taller de diamantista, y con las que se ha complacido, mientras veían la luz en las columnas de un diario habanero, en pasarlas una a una entre sus dedos, en actitud devota y reverente ante la figura adorable y adorada de su madre, "madre cubana, todo amor y entereza".

Y ante un carácter forjado así, por la fusión de dos almas, toda luz la una, y todo amor la otra, vaciado en la turquesa reservada para los escogidos, mi espíritu se inclina ante el misterio que representa ese milagroso fluir secular de la sangre española, que al caer en el vaso luminoso del corazón cubano, produce estos destellos que son el testimonio vivo de la nobleza fundamental de la raza.

José G. ACUÑA.

¿DESEA V. ENCONTRAR TRABAJO?

ACUDA A NUESTROS ANUNCIOS ECONOMICOS Y ENSEGUIDA LO CONSEGUIRA

ANUNCIOS ESPECIALES PARA SOLICITUDES DE TRABAJO, SOLO CUESTAN

10 CTS. POR 20 PALABRAS

DEPARTAMENTO DE ANUNCIOS ECONOMICOS DEL "DIARIO DE LA MARINA"

DESPUES DE LAS 4 P. M. 15 CTS.

M.E.C.D. 2016

RICKARD, DISGUSTADO DEL CARIZ QUE VA TOMANDO EL TORNEO DE PESOS COMPLETO

EN UN ENCUENTRO RENIDISIMO TRIUNFO EL FORTUNA SOBRE EL HISPANO CON SCORE 3x2

Al primer minuto de juego ya el team de los tigres había conseguido su primera anotación, pero al terminar el primer tiempo Cosme, empató

MR. CAMPBELL HIZO UN ARBITRAJE BASTANTE REGULAR

En el segundo tiempo el "Tanque" consiguió otro goal, pero a los dos minutos, Cosme lo emuló empatando, y Borrazás fué quien pusiera la puntilla

(Por "PETER")

La expectación que había para el encuentro de osos y tigres se demostró con el llenazo que hubo en "Almendares Park", ayer. El público llenó por completo todas las glorietas, y parte de el tuvo que presenciar el gran match de pie, pues cuando empezó el partido ya no cabía ni un alma más en ninguno de los stands, que se vieron como en la tarde memorable en que hizo su aparición en la Habana, el Real Club Deportivo Español, de Barcelona.

Antes de la contienda se advirtió entre los parciales del Fortuna y del Hispano una gran deportividad, pues entre una y otra peña hubo un duelo de **cheers** que saturaron el ambiente de ese sportsmanhip que tan alto pone el deporte.

Pasadas las dos y cuarto hizo su salida al cuadrilátero el equipo del Hispano que se queda en la partería del Este. Su aparición es recibida por una gran salva de aplausos que despues se duplicó al salir a continuación el "once" del Fortuna que atravesó el campo para ir a ocupar Enrique Fernández la portería opuesta.

A las dos y veinte sale al campo el Presidente de la Federación Occidental, Mr. William A. Campbell, que va a ser el árbitro del partido, acompañado de Pagés y Ferré Elias, dos catalanes, que van a fungir de jueces de línea.

Hace sonar su silbato, Mr. Campbell y salen al medio del campo Martín Santos y Enrique Fernández, los dos Capitanes para hacer la elección de puerta, suerte que tocó al primero que escogió a favor de viento y en contra de sol.

Los equipos se alinean así:

Daniel
Carracha-Martín
Bienvenido-Vega-Torres
Touriño- Castillo- Miguez- Paco-
Polon
Cachán- Pipa- Emilio- Cosme Katzer
Robledo- Strauss- Lage
Carlos-Miró
Enrique

LO QUE FUE EL PARTIDO

Sacó el Fortuna y arrancó hacia la meta hospanófila, pero el ataque fué devuelto y por el ala de Polón quien al centrar la bola, Lage la echa a corner y al tirarlo Polón, Strauss de cabeza hace un despeje flojo, siendo la pelota recogida por el Tanque quien con un chut matemático batió las redes fortunistas al primer minuto de juego.

Reina un fuerte viento y el Hispano tiene presionado al Fortuna, cuya defensa, sobre todo Miró, hace una buena labor.

Como a los ocho minutos hace el Fortuna su primer avance peligroso por el centro, pero al despejar Villar da un fuerte golpe a Pipa, suspendiéndose por breves momentos el juego. Pipa sale del campo y al poco rato, vuelve. La línea de ataque fortunista no combina nada, pero ello es porque sus hombres están muy retrazados reforzando la defensa.

Un corner que concede Carracha no tiene consecuencias.

El dominio hispanófilo continúa y más marcado por el ala de Polón quien está muy abandonado por Lage y juega a sus anchas.

Un avance por el ala de Touriño y al interceptar Miró los dos caen al suelo y el primero mueve uno de sus pies para hacer daño al segundo. El árbitro no le ve y no lo castiga.

De cuchara recoge el Tanque un baón y hace un avance personal, que produce un **scrimmage** junto a la puerta de Enrique no produciéndose un goal de milagro.

En los últimos momentos se produce una mano cerca de goal, pero fuera del área que el referee castiga. Lo tira Pipa produciendo el tiro una semi-melee en la que es el último en tocar el balón, Cosme Vazquez quien empata el score produciendo el goal del empate.

Despues de este tanto el Hispano puso en peligro infinidad de veces la puerta de Enrique, pero Carlos Diaz se multiplica con un éxito loco y anula los continuados ataques hispanófilos.

Terminó el primer tiempo con el empate a un goal.

El segundo tiempo comenzó a las tres y diecisiete, sacando el Hispano, pero la primera arrancada es cortada por Miró que echa a out. Un nuevo peligro lo despeja Carlos y luego otro que lo impide Miró quitándole el balón a Paco.

Empieza el dominio fortunista y Carracha interviene con éxito.

Un chut fulminante de Strauss lo bloca Daniel y despeja.

A los nueve minutos Miró entra al despeje de cabeza y falla, produciendo esto un ataque que termina en corner y este en el segundo goal del Hispano rematado por Bernardino en una **recholata** junto a la puerta de Enrique.

Dos minutos despues un ataque de los blanqui-negros, un centro de Cachán y un remate estupendo de Cosme produce el goal del empate.

Una entrada violenta de Robledo a Vega es castigada con un free-kick que al tirarse hace trabajar a la defensa fortunista.

Carracha, nervioso, dá intencionalmente una mano en el área fatídica y Pipa, que se encarga de tirar el penalty lo malogra tirándolo por alto.

Un acentuado dominio del Fortuna que Daniel salva echando a corner en un momento en que el goal del desempate parecía inminente. El corner fué tirado muy abierto por Katzer y se malogra.

Nn free-nick en contra del Fortuna, bloca Enrique y al entrar Bernardino ambos caen al suelo. El referee pita falta en contra del Hispano.

Un serio peligro a la puerta del Hispano y luego otro en la del Fortuna.

Se produce un goal en la puerta de Daniel, pero el referee lo anula por offside que no existió, (Emilio Borrazas estaba en el fondo del goal) Miró protesta en forma descompuesta al árbitro y éste lo echa fuera del campo.

Seguidamente un ataque fortunista y Katzer hace una entrada violenta a Martín Santos a quien derriba, y solo ya, centra y Emilio que está desmarcado, de cabeza introduce al goal del desempate y el del triunfo.

Y sin otra jugada digna de mención, se termina el juego con el triunfo del Fortuna 3 x 2.

COMENTARIOS DEL ENCUENTRO

¿Ganó el mejor?. Sí, venció el menor, pero no el que mejor juego desarrolló, pues a decir verdad el Hispano aunque no hizo derroche de combinación, sino de codicia, mucha codicia, aprisionó casi parcialmente al Fortuna en su terreno en el primer tiempo, cosa que no pudo hacer el team de la efe gótica en el segundo tiempo. Dominó bastante favorecido por el viento, pero no con la continuidad que lo hizo el Hispano en el primero. Los números hablan, señores fanáticos. Carlos Diaz despejó su área en diez ocasiones y Benito Miró, nueve. Esto sin contar que Lage y Robledo hicieron dos despejes cada uno y Strauss, el centro medio, ocho. Es decir que entre los cinco tuvieron que quitarse de encima a los "tigres" en 31 ocasiones, casi a minuto por ataque. En cambio entre Carracha, Martín y Vega intervinieron nueve veces para despejar: cuatro el primero, tres el segundo y dos el último.

Los dos goals registrados en el primer tiempo fueron confeccionados casi de la misma manera. Por cierto que, cuando Cosme empató el juego, el Hispano desarrolló una ofensiva tenaz, pero encontró un valladar en la persona de Carlos Diaz, que hasta ese momento habia sido empequeñecido en la defensa por la buena actuación de Miró.

Como a los diez minutos del segundo tiempo el Hispano volvió a poner el partido a su favor con un goal que el Tanque anotó en una melee que se produjo al tirarse un corner, pero como si la cosa fuera un duelo entre Cosme y Bernardino, el primero consiguió el del empate marcando su segundo goal entrando como una exhalación a un centro preciosísimo de Cachán, y con un toque de balón matemático, como solo el sabe hacerlo, incrustó el esférico en las redes. Un goal fulminante, imparable.

Despues de este empate fué cuando Carracha, de puro nerviosismo, dió un manotazo a la pelota en el área de goal que valió un penalty, pero con tan buena suerte que este lo se malogró al querer meter Pipa por alto, perdiendo así la mejor oportunidad de asegurar la victoria. Es muy plausible la labor del Fortuna. No por la clase de futbol que jugara, que ninguno de los dos equipos hizo casi nada en ese sentido; tal vez por el exceso de nervios, sino por su espíritu de combatividad que no perdió ni un instante a pesar de haber sido los hispanófilos los primeros en anotar, tanto al empezar como cuando se encontraron empatados por primera vez y despues de haber visto a Pipa malograr el penalty. Contra todo esto combatieron y lograron salir vencedores en el encuentro cuya anotación dá una impresión de lo que trabajaron los equipiers en el campo.

En los últimos momentos, que fué cuando la pelota iba de un lado para otro, se produjo un nuevo goal, pero el referee lo anuló por creer que Emilio Borrazás estaba en off-side, pero este se encontraba en el fondo de la **puerta** y aun en el suelo, consecuencia de una entrada que hizo en una jugada que antecedió a la que originó el tanto. Lo cierto fué que se anuló el goal y al reclamarlo Miró lo echaron fuera (muy bien, porque solo puede hacerlo el Capitán del equipo). Pero esto fué un acicate más para los fortunistas y llevaron a cabo un ataque por el ala derecha, Katzer recibe un pase y va a hacerse de la pelota al mismo tiempo que sale a impedirlo Martín Santos, pero el delantero blanqui-negro deja la bola y carga al defensa que es derribado al suelo, y es entonces cuando Katzer recoge la pelota, la centra y Emilio Borrazás a quien habian dejado desmarcado remató la jugada metiendo la cabeza y batiendo las mallas. Este goal fué producto de la indecisión que causó la carga de Katzer quien debió haber sido castigado con un free-kick, pero al no hacerlo el referee, al no haberse sentido el pito, debió haberse prevenido sobre todo Carracha, y en vez de mirar a Katzer debió haber cuidado a Borrazás.

Continúa en la página DIECIOCHO

Aquí aparecen varios aspectos de los dos matches de Primera Categoría jugados ayer en los terrenos de Almendares Park, en opción al Campeonato de Futbol Asociación.—De izquierda a derecha, comenzando por arriba: Instantánea sacada en el match de catalanes y gallegos que ganaron los primeros con score de 2x1.—Un "sandwich" en el encuentro de los rivales Hispano y Fortuna.—Despeje del indio Torres, en el segundo tiempo del mismo partido.—Un tiro que bloca Enrique, en los momentos que Castillo viene con intenciones del remate.—Felicitaciones a los equipiers del Fortuna instantes después de haber salido triunfadores.—Y por último, momentos en que Bernardino Miguez se dispone a rematar un centro, pero el guardameta fortunista, Enrique Fernández, se lo impide.

RESULTADOS DE LOS JUEGOS DE TENNIS CELEBRADOS AYER

Para la tarde de hoy, dando comienzo a las 3 y 30, están señalados ocho interesantes matches en el V. T. C.

Al segundo día de tennis junior, que fué el de ayer, concurrió más público que en el día inicial de este torneo, pese al paseo artístico que abarrotó las calles de su tránsito. Los courts de la elegante sociedad deportiva Vedado Tennis Club, dieron motivo, más que sobrado, para que nuestra "gente bien" se agrupara a su alrededor en espera de las jugadas de emoción de los novicios de la raqueta.

El resultado de los matches que se celebraron es el siguiente:

P. Orr perdió por defoult con M. Alvarez. En un reñido encuentro, de tres sets, ganó A. Muñoz a J. F. Alacán., con el score de 6-3, 6-8 6-0. Pardo venció a Sardiñas con anotación de 1-6, 7-5 6-3. Sentmanat perdió con Nin 6-2 1-6 6-3. Meana venció a Figarol, 6-2 6-2. F. Burén resultó vencedor de Rubio por defoult. M. de la Fe ganó a Pizarro con score de 6-1 6-1. A. Prieto venció a Berdnes con anotación de 6-3 6-1. Sabí a Obracon por score de 6-0 4-6 7-5. Villageliú a Del Monte por anotación de 4-6 6-4 6-3 y por último, Morales resultó vencedor de Roberts en dos sets seguidos, 6-0 6-3.

Para la tarde de hoy hay anunciados ocho juegos a celebrar en los mismos courts vedadistas, que serán donde se efectúen todos los del campeonato de novicios.

El orden en que se han de efectuar los juegos de hoy, es el siguiente:

A las tres y media:

M. A. Fernández contra Fernández Mira.

León-Alvarez contra Olacán-Sandoval.

La Fe-Muñoz contra Pizarro-Sabí.

Parr-Bergnes contra Figarola-Prieto.

A las cinco:

Morales y Nin contra González y Burés.

Meana y Sentmanat contra Peláez y Muñoz.

Fernández Mira y Fernández contra Fernández y Albizuri.

Iglesias y Upmann contra Roberts y Baloyra.

EL EQUIPO CHILENO COLO COLO DERROTO AL AMERICA CON SCORE DE SEIS A UNO

MEXICO, Febrero 20. (U. P.)—El equipo chileno jugó hoy contra el América y lo derrotó con un score de 6 por 1. Al match asistió la mayor concurrencia que se recuerda en un partido de futbol en México. El público aplaudió mucho la técnica de los chilenos y la rapidez de su juego.

FUTBOL EN ESPAÑA

EL OVIEDO BATIO AL FORTUNA POR 8 GOALS A 0

MADRID, febrero 20. UP. y AP.—Los partidos de futbol asociación celebrados hoy en España en opción a los Campeonatos regionales, son los siguientes:

CENTRO: Gimnástica, 3; Unión, 1.

SUR: Sevilla 3; Betis, 0.

ARAGON: Iberia ,3; Patria, 1; Zaragoza, 2; Huesca, 1.

ASTURIAS: Unión, 2; Athletic, 1. Oviedo, 8; Fortuna, 0. Címadevilla 0; Stadium de Avilés, 0.

CATALUÑA: Europa 5: Barcelona 1. Tarrasa, 2; Gracia, 1. Sabadell, 2; Deportivo Español, 2; Sans, 5; Badalona, 0.

GUIPUZCOA: Real Unión, 6; Osasuna, 0. (Con este triunfo el Real Unión ganó el Sub-Campeonato).

CANTABRIA: Racing 2; Barredas 1. Gimnástica 3; Muriedas 0; Unión 2; Astillero 1.

VALENCIA: España 3; Gimnástico 1. Castellón 2; Levante 1. (En esta región ganó el Campeonato el Valencia y el Sub-Campeonato el Castellón).

VIZCAYA: Athletic 3; Baracaldo 0.

N. de la R.—Con los resultados de los juegos registrados en el Campeonato de Cataluña, el Europa ha sido proclamado Sub-Campeón de esa región. El Campeonato, como se sabe, hace rato que lo tiene ganado los del Barcelona.

EL GRAN PROMOTOR DE MADISON SQUARE LLAMA EN SU AUXILIO A DEMPSEY PARA SALVAR EL TORNEO

Se ha puesto en claro, demasiado pronto para los intereses de Rickard, cuáles han de ser los resultados de la presente eliminación de heavies

MALONEY NO TIENE FLUS PARA GENE TUNNEY

(Por Fank Getty, Corresponsal de la United Press)

NEW YORK, febrero 20. U.P.—La situación en las filas de los boxers de peso completo, se ha clareado más de la cuenta para los propios propósitos del promotor de la serie, Tex Rickard, quien parece preocupado del cariz que está tomando este asunto, porque si las cosas continúan como van se producirá la eliminación de todos los contendientes, tanto de los vencedores como derrotados en su calidad de posibles adversarios del actual campeón.

De acuerdo con ese nuevo aspecto del problema, Tex ha vuelto a su primer valor: Jack Dempsey, y pretende que este emerja nuevamente del Oeste para que le ayude a rescatar su torneo, demasiado anunciado, y con él las esperanzas de un bout con Tunney en el próximo otoño que pueda rendir dos millones de pesos de utilidad.

Ahora se propone Rickard concertar un bout entre Jimmy Maloney, de Boston, que acabó con el cuento de Jack Delaney a quien le llevaba 30 libras, y que, aparentemente, es tan bueno o tan malo como cualquiera otro, y el vencedor del bout entre Mickey McTigue y Jack Sharkey, el día 3 de marzo.

Pero si el vencedor resulta Sharkey, Rickard tiene que desinflar el globo que para su provecho inflara, dando término al torneo.

La pelea entre Sharkey y Maloney, que ya se ha celebrado tres o cuatro veces, ofrece poca novedad a los fanáticos. Si es McTigue el que resulta victorioso el día 3 de marzo, un bout entre el viejo y el joven irlandés va a ser poco más o menos como un asesinato preconcebido y con las demás agravantes de la ley.

Pocos son los individuos que creen que Mike logre vencer al obstáculo bostoniano, y todo el mundo espera que Rickard pase una llamada de auxilio a Dempsey, a la que no es muy posible que éste responda.

El ex-campeón de peso completo se encontrará probablemente imposibilitado de volver a su estado normal y mucho más ahora, que acaba de pasar una enfermedad.

Las cosas comienzan a tomar un cariz "demasiado suave" para Gene Tunney. Si el que resulte vencedor último, fuese por un capricho de la suerte, Maloney, la forma de este boxer tal como apareció en la noche

nunca, hace suponer con sobrada razón que Tunney lo derrotará fácilmente.

La amenaza de Delaney ha pasado a la historia. Jack Sharkey probablemente derrotará a Maloney, y este boxer no tiene flus para medirse con el actual campeón, de modo que los fanáticos creerán que se trata de una pala.

La serie de eliminación, pues, se está cayendo por su propio peso y es posible que no logre su objetivo de encontrar al adversario lógico de Tunney y con ello una ganancia de

"TEX" RICKARD CREE QUE UZCUDUN TIENE MUY POCO "CHANCE"

Aunque logre vencer a Hansen, no cree que pueda hacer lo mismo con los otros

NEW YORK, febrero 20. AP.—La última de las amenazas extranjeras de peso completo—Paulino Uzcudun, de España—tendrá un lugar en el torneo de eliminación de peso completo, el viernes por la noche, en el Madison Square Garden. El leñador vasco luchará con Knute Hansen, la que constituirá su prueba como posible rival a los laureles de Gene Tunney.

Uzcudun aun no ha ensayado sus fuerzas y su habilidad con los heavy weights americanos de primera clase, no obstante haber obtenido knoc outs en sus bouts con Martín O'Grady, Homer Smith y el ex-campeón cubano Fierro, en sus tres últimos encuentros. Hansen ya ha tomado parte en la eliminación, venciendo a Monte Munn.

Aunque Rickard espera descubrir en el español otro terrible puncher, se duda que aunque logre salir victorioso del match del viernes, ocurra lo mismo en los bouts sucesivos.

El vencedor de este bout se enfrentará o con Sharkey o McTigue.

El match semifinal del cartel Paulino-Hansen ha sido suprimido a causa de la lesión que sufrió Monte Munn, quien tenía que luchar con Charley Anderson, a diez rounds, no habiéndosele encontrado sustituto.

Lew Hurley, feather weight, se enfrentó con Joe Salas, en el primer bout a diez rounds.

NUEVA YORK, Febrero 20. (U.P.) —A medida que se aproxima la fecha de la pelea que van a celebrar Uzcudun y Hansen, los detalles deferentes a la misma adquieren a los ojos de los fanáticos un mayor interés.

Los rumores que hay por los círculos boxísticos aseguran que si Paulino gana contra Hansen el próximo viernes, probablemente se enfrentará con Maloney. Pero por otro lado hay antecedentes para poder asegurar que para que esto sea una realidad es necesario que la victoria lograda por el español sea de las decisivas.

Hasta ahora no se ha hecho anuncio alguno referente a cual ha de ser el adversario futuro de Maloney, pero si resultase cierto lo de la pelea con Paulino, no queda duda que el vencedor de este bout, será el que se enfrente con el de Sharkey Mc Tigue, para el mes de Mayo en cuya fecha podrá hacerse al aire libre.

IGNORA DEMPSEY SI PELEARA CON JIMMY MALONEY

Dice no haber sido informado de proyecto alguno que se refiera a ese encuentro

LOS ANGELES, Estado de California, Febrero 20.—(A. P.)—Jack Dempsey, excampeón mundial de peso completo, declaró aquí esta noche que no ha sido informado de ningún proyecto de bout entre él y Jimmy Maloney, el boxeador de Boston, a principios del verano próximo y en Nueva York, bajo el promotaje de Tex Rickard.

Preguntado acerca de si le gustaría el match, Dempsey contestó que sus planes para el porvenir son indefinidos, debido a su reciente enfermedad Dempsey estuvo en cama recientemente más de una semana, por una infección que se le presentó en un brazo.

—Mis planes son indefinidos—dijo—porque he estado tan enfermo, que no he podido pensar en el porvenir. Quizá dentro de dos o tres semanas estaré completamente restablecido, y entonces diré si he de continuar boxeando, o si me retiraré del ring.

El excampeón agregó que aunque sólo conoce a Maloney por los informes de los periódicos, está seguro de que el bostoniano es uno de los fuertes aspirantes a la corona mundial de los heavies, habiéndolo demostrado con su victoria decisiva sobre Jack Delaney, en Nueva York el viernes por la noche.

Dempsey continúa trabajando diariamente. Su mano izquierda le impedirá boxear durante dos o tres semanas, pero siempre puede hacer largas marchas.

LA ASOCIACION DE POLO SE PREOCUPA PARA BUSCAR UN TEAM QUE PUEDA GANAR

NUEVA YORK, Febrero 20 (U.P.) —La Asociación de polo de los Estados Unidos de Norteamérica, anuncia que de todo lo pertinente a la formación y propalación de un team compuesto por jugadores locales que pueda derrotar a los jugadores británicos, será objeto de especial estudio por parte de un comité designado con ese objeto, integrado por las mismas personas que lo hicieron en 1924 con la excepción de una. Carleton F. Burke, que sustituirá al Mayor R. E. Strawbridge, siendo los otros componentes, W. Averilharriman, Devereauz Millburn, Harry Payme Withney y Luis S. Stoddard.

JOSE RAUL CAPABLANCA SELLO SU PARTIDA CONTRA NIEMZOWITSCH, TENIENDO VENTAJA

El juego terminado entre el Campeón de los Estados Unidos, Frank Marshall y el doctor Milan Vidmar, de Jugo-Slavia, terminó siendo tablas

SPIELMAN Y ALEKHINE SUSPENDIERON A LAS 21 JUGADAS

Los cuatro juegos suspendidos se terminarán hoy, lunes, por la tarde. — La partida de Marshall y Vidmar fue corta, pero muy bien jugada

NEW YORK, Febrero 20. (UP).—Repitiendo la experiencia del día de apertura, los seis contendientes en el Torneo Internacional de Ajedrez, terminaron unicamente uno de los tres juegos del segundo round celebrados esta tarde en el Jade Ball Room del Hotel Manhattan Square.

Este juego terminado hoy, dió al campeón de los Estados Unidos, Frank J. Marshal y al D. Milan Vidmar de Jugo-Slavia y profesor de la Universidad de Viena, medio punto a cada uno. Dicho juego fué corto pero excelentemente bien jugado, siendo abandonado cuando sólo se habían efectuado 17 movimientos. Se acordó las tablas cuando ambos contendietes persistieron en repetir las mismas jugadas. Aunque se han comenzado seis partidas hasta ahora, solamente cuatro de los jugadores tienen acreditado medio punto a su favor.

Los cuatro juegos suspendidos se terminarán mañana lunes por la tarde.

El señor José Raul Capablanca, joven cubano y campeón del mundo, atacó sin piedad a Nienzowitsch, de Dinamarca, y lo tenía en grave situación cuando el juego se suspendió a las siete. Es opinión general que el campeón ganará este juego cuando se reanude el lunes, pero esto no será hasta que Niemzowitsch termine su partida suspendida con Marshall, en cuyo juego, el primero, lleva un pen de ventaja.

Capablanca en su turno 26, sacrificó su peón rey con el objeto de apoderase de la séptima fila con ambas torres. De esta manera logró un formidable ataque sobre el rey blanco, dando por resultado la captura de dos peones y el cambio de la dama blanca por sus dos torres.

Cuando el juego se suspendió, Capablanca, entre otras ventajas, tenía la muy apreciable de dos peones.

En la segunda mesa el doctor Alekine, de París, se decidió por una defensa siciliana en su juego con Spielmann de Viena. El juego estaba pareio a los 21 movimientos cuando el austriaco ofreció el sacrificio de un caballo. El parisien rehusó el sacrificio porque de lo contrario hubiera entrado en serias dificultades. Despues de 40 jugadas la partida fué suspendida si nventajas visibles para ambos contedientes.

ESTADO DEL TORNEO

Player	G.	P.
Capablanca..	½	½
Marshall..	½	½
Spielmann..	½	½
Vidmar..	½	½
Alekhine..	O	O
Nimzowitch..	O	O

APERTURAS EMPLEADAS ESTA TARDE

Niemzowitsch vs Capablanca: Apertura Inglesa. Spielmann vs. Alekhine: Defensa Siciliana. Marshall vs. Vidmar: Doble Ruy López.

El lunes por la tarde de 2 p. m. a 7 p. m. se jugarán todas las partidas suspendidas por el orden siguiente: del primer round, Marshall vs. Niemzowitsch y Alekine vs. Vidmar; luego las del segundo round, Niemzowitsch vs. Capablanca y Spielmann vs. Alekhine.

El Martes se jugará el tercer round.

Tablero número 1.

APERTURA INGLESA

	Niemzowitsch Blancas	Capablanca Negras
1	P4AD	CR3A
2	CR3A	P3R
3	P4D	P4D
4	P3R	A2R
5	CD2D	OO
6	A3D	P4A
7	PDxP	C3T
8	OO	CxP
9	A2R	P3CD
10	PxP	CxP
11	C3C	A2C
12	CxC	AxC
13	D4T	D3A
14	A6T	AxA
15	DxA	C5C
16	D2R	TR1D
17	P3TD	C6D
18	C1R	CxC
19	TxC	TD1A
20	T1C	D4R
21	P3CR	D4D
22	P4CD	A1A
23	A2C	D7T
24	T1T	D6C
25	A4D	T7A
26	D6T	P4R
27	AxPR	TR7D
28	D7C	TxP
29	P4C	D3R
30	A3C	TxP
31	D3A	T7C, ch
32	DxT	TxD, ch
33	RxT	DxPC
34	TD1D	P4TR
35	T4D	D4C
36	R2T	P4T
37	T2R	PxP
38	PxP	A2R
39	T4R	A3A
40	T2AR	D4D

NOTA: Esta partida prueba lo que siempre hemos dicho de Capablanca; juega todo lo que se puede jugar y mejor que nadie. Cuando Capablanca hace tablas es porque allí no hay más que tablas y los aficionados no deben contrariarse porque no haya ganado. Ahora bien, me entero con pena que no pocos piensan que Capablanca no hace esfuerzos por ganar. Nada más lejos de la verdad. Capablanca no solamente juega para no perder sino que hace todo lo posible por ganar. En el primer juego hizo sacrificios y sin embargo no pudo ganar porque su contrario Spielmann tuvo un día claro. En su partida con Niemzowitsch sorprende a todos co su manera de jugar la apertura ingeniosa y fuera de lo común: véase si no su séptimo movimiento. Más tarde se lanza a un ataque por él preparado nada menos que contra un maestro tan agresivo como

El final será laborioso pero como el fuerte de Capablanca es precisamente el final del juego, teniendo en cuenta la enorme ventaja que ha obtenido, llegaremos a la conclusión de que ganará.

Tablero úmero 2.

DEFENSA SICILIANA

	Spielmann Blancas	Alekhine Negras
1	P4R	P4AD
2	CR3A	P3R
3	P4D	PxP
4	CxP	C3AR
5	A3D	C3A
6	CxC	PDxC
7	C2D	P4R
8	C4A	A4AD
9	A3R	AxA
10	CxA	A3R
11	OO	OO
12	D2R	D3C
13	P3AD	TD1D
14	TR1D	D4A
15	TD1A	P4TD
16	A1C	P3CR
17	T2D	P5T
18	TD1D	D3C
19	P3CR	TxT
21	C5A	AxC
22	PxA	C3A
23	D6D	R2C
24	T2D	T1R
25	PxP	PTxP
26	D4C	DxD
27	PxD	P6T
28	PxP	T1TD
29	T3D	P5R
30	T3R	C4D
31	TxP	C6A
32	T1R	TxP
33	R1A	R3A
34	P4T	CxA
35	TxC	TxPT
36	T1R	T5T
37	T4R	P4A
38	T4A, ch	R3R
39	T4R, ch	R3A
40	T4A, ch	R2R

SUSPENDIDA

Tablero número 3.

CUATRO CABALLOS

	Marshall Blancas	Vidmar Negras
1	P4R	P4R
2	CR3A	CD3A
3	C3A	C3A
4	A5C	A5C
5	OO	OO
6	P3D	AxC
7	PxA	P3D
8	A5D	D2R
9	AxCD	PxA
10	T1C	P3TR
11	AxC	DxA
12	D2R	D3R
13	C4T	D3A
14	C3A	D3R
15	C4T	D3A
16	C3A	D3R
17	C4T	D3A

TABLAS

NO PUDO TERMINARSE UN MATCH DE FUTBOL AYER EN BUENOS AIRES

El público se echó al terreno porque en las glorietas se ahogaba de calor

BUENOS AIRES, Febrero 20. — (A. P.) — Casi setenta mil personas, muchedumbre rara vez vista en un espectáculo deportivo en la Argentina, asistió hoy por la tarde al match final de foot ball entre el equipo Boca Juniors y el Independiente, que discuten el Campeonato Nacional de 1926. El juego tuvo que ser suspendido al comenzar el Segundo Tiempo cuando los dos teams estaban empatados sin anotar, debido a que los espectadores invadieron el campo, porque no era posible permanecer en las glorietas, debido al calor.

La policía dió varias cargas infructuosas para despejar los terrenos, siendo heridas unas veinte personas. La multitud, irritada, pretendió dar fuego al Estadio de Río de la Plata, donde se celebraba la competencia, logrando incendiar uno de los extremos de las glorietas aunque las llamas fueron contenidas rápidamente, siendo los daños relativamente escasos.

SULLIVAN LANZA UN RETO A LOS NADADORES CON UNA APUESTA DE 25 MIL PESOS

Cantidad que ganará el que resulte vencedor en la justa que designa

LONG BEACH, Estado de California, febrero 20. AP.—Henry Sullivan la única persona que ha atravesado a nado los canales de la Mancha y de San Pedro de California, anunció hoy que dispone de 25 mil pesos, que le ha ofrecido W. W. Compton, de Long Beach, para celebrar una competencia de natación en redor de la Isla de Santa Catalina en el período comprendido entre el 15 de junio y el mismo día del siguiente mes de julio. La distancia a cubrir es de cincuenta millas.

Cualquier nadador del mundo puede participar en la competencia, pero tiene que depositar antes una suma igual, depositándose el dinero por treinta días, y en el caso de que ninguno de los nadadores pueda dar la vuelta a la isla, completa, se considerará ganador al que cubra la mayor distancia. En el caso de que dos o más estén emparejados en esto último, se dará el premio al que tenga el mejor tiempo.

M.E.C.D. 2016

$3.627 SE RECAUDARON EN LOS JUEGOS DE FUTBOL

EN EL GRAN FENOMENAL, ANGELES Y CARMENCITA DERROTARON A EIBARRESA Y GRACIA

El lleno era enorme, pues no faltó ni un solo descansante dominical. Un gran prólogo que ganan Elena y Antonia.—Un segundo que salió neurasténico y ganaron de calle Marcelina y Lolina

Hoy, lunes, gran función por la noche en el Habana-Madrid

Pasaron por la puerta del siempre jocundo Habana-Madrid, los fanáticos y las lindas fanáticas del lunes lunático, del martes salao, del elegante miércoles, del jueves ruidoso, del viernes de moda, los del pueblo soberano del sábado y los descansantes del domingo. Y ya cuando no cabía ni una alma en pena más, se repitió el disco del ardiente y muelle danzón el del grave y austero himno y a lo de todos los días a la misma hora; a pelotear y resolver peloteando los misterios de la tragedia de emoción en emoción, que a veces tiene su hemotisis dentro.

Aplausos. Salían las binitas chicas que debían pelotear en prologo de la gran tarde dominical; de blanco, Elena y Antonia y de Azul, Rosita y Delfina. Y florece un gran partido admirablemente competido y peloteado por las dos parejas a todo evento, armando el escándalo de los aplausos en dos, tres, quince, dieciseis, diecisiete, veinte y veintidos. Y cuando a pesar del calor que hacia allí esperábamos temblando la tragedia de todos los chalecos, resultó que no hubo que derramar lágrimas. Lo ganaron las blancas y las azules quedaron en la plausible de veintitres.

Gran ovación al gran prólogo dominical.

Ovaciones que se repite ruidosas en honor y gracia de Carmenchu y Mary, porque se llevaron la primera quiniela, pagándole con catorce pesos que caen bien en tarde carnavalina.

Nos metimos de cráneo en los laberintos del segundo de treinta tantos que salieron a pelotear, las blancas, Marcelina y Lolina, contra las azules, Mary y Petra. Y no alarmarse que no pasó nada de particular Salió con neura, vivió neurótico, y falleció neurasténico perdido. Lo ganaron las blancas, que pelotearon bien, de calle Y lo perdieron las azules, dándole al raquet bastante malitamente. No nos divertimos ni un pitoche. Pero tocamos las palmas reales a Angeles y Gracia, que nos obsequiaron con los veinte grullos de la valiente y brava segunda quiniela.

Y poquito más tarde se inició el partido fenomenal, de treinta tantos que salieron a disputar estas respetables parejas; de blanco, Eibarresa y Gracia contra las azules, Angeles y Carmencita.

Y el debate fué rudo, bravo, arrogante y frenético en sus dos primeras decenas donde las cuatro chiquillas pusieron a contribución su empuje, su gallardía y destreza, levantando al publiquito, arrancándole grandes ovaciones en los empates de dos, tres, seis, catorce, quince, dieciseis y diecinueve. Luego en una racha enorme, abrumadora, decisiva, las dos azules ganaron la formidable pelea, dejando a las blancas en el tanto de San Juan. Ovación. Y se acabó lo que se daba.

Hoy lunes toca la gran función por la noche. Ya lo saben los tocados de lo lunático.

DON FERNANDO

EL CATALUÑA DERROTO AL DEPORTIVO CENTRO GALLEGO, 2 POR 0

Campillo anotó en su portería el goal de los ilustres. — Polls y y Fernando fueron los otros perforadores.—Janozzo, Galcerán, Borrazás y Abella, los mejores.

Se batió un record de entradas en partidos de Campeonato

La segunda "escena" de la dominical tarde balompédica, transcurrió bastante aburrida, y el público dejó a los equipiers y linesmans, corriendo en el cuadrilátero sin concederles importancia y renegando a su entretenimiento.

El Centro Gallego, que desde el comienzo de la contienda venimos "machacando" en que carece de "carburadores", demostró ayer una vez más, que cuando no hay artilleros, no se pueden ganar desafíos. Su línea de ataque compuesta de equipiers, fogosos, entusiastas y dignos de vestir el prestigioso maillot ilustre, no acaban de entenderse y menos de darle actividad a los avances. Además, carecen de serenidad al enfrentarse con el goal contrario, rematando y shooteando, a tontas y a locas. Ayer Rey, estuvo desafortunado en los remates, pero debemos tener en cuenta que todos fueron sin pizca de malicia.

El Cataluña, es de los que no se duermen, en las derrotas y menos con las victorias, aunque esta son, en contadas ocasiones. Cuando esperamos un Cataluña "destrozado", se nos presenta con buenos refuerzos y a la recíproca. Ayer alinearon nuevamente a Janozzo y Galceran, que fueron los dos baluartes de la defensiva y ataque, debiéndose a ellos la victoria tan fructífera que ayer saborearon.

En este match, hubo tres "perforaciones". Pero aunque figuran dos a favor del Cataluña y una para los ilustres, las tres fueron realizadas por equipiers del Cataluña.

EL PARTIDO

Los muchachos del Cataluña, fueron los favorecidos para la elección de portería y lo hicieron a favor de viento. Abella y Varela, trabajaron enormemente toda la primera mitad, para que su "bohío" no sufriera desperfectos acicionados. Janozzo, amarró corto a los forwards con palacio, y empujó su línea, para dominar notoriamente a los gallegos. El trío de medios que comanda don Luis, fué roto por su medio centro, y no sólo dejaron pasar a los contrarios sino que no respaldaron el desordenado ataque de sus compañeros.

Galcerán, shooteó enérgicamente y centró con precisión, pero Vidal le robo dos buenos balonazos, y los backs aceptaron casi todos sus centros.

Polls, el diminuto y "viejo" jugador catalanista, que tanto abusa del dribbling, llegando al extralimite de practicarlo igual sin contrario, marcó el primer tanto del desafío, después de correr bien su línea, y suscribiendo un buen tiro, que dió en el poste y batió las mallas que cuidaba Vidal.

Cuando se hizo esta anotación, llevaban jugando 25 minutos del primer time y así fué la terminación.

El Centro Gallego con el handicap del viento, en la segunda parte debió de elevar franco a su favor el marcador, pero Fernando se le ocurrió marcar un segundo tanto para el Cataluña, cuando sólo habían trancurrido cinco minutos de la segunda parte y mató las esperanzas del triunfo entre las huestes que comanda Vidal.

Rey, Saavedra y Naya, atacaron a la portería de Domingo, pero este muchacho estaba en "su" día y aceptó cuantos balonazos llegaron a su casilla.

Un avance personal de Rey, después de shootear y devolver flojo Domingo, volvió a rematar y Campillo ayudó a que el esférico se anidara en el "palomar" catalanista.

El dominio en esta parte fué franco a favor del Centro Gallego lanzando seis corners, que ninguno trajo consecuencias perforátiles. El partido finalizó 2x1 a fvor del Sports Ctalunya.

El árbitro regular. Corrió poco y perjudicó a ambos equipos.

La alineación fué: Cataluña, Domingo, Cabrles, Campillo, Fabregas, Jannozzo, Parero, Galceran, Nando, Zoch, Junyens y Polls. Centro Gallego: Vidal, Abella, Varela, Cespon, Joaquín, Borrazás I, Natalio, Rodríguez, Rey, Naya y Saavedra.

LO QUE MAS INTERESA

Lo recaudado ayer en los partidos de la tarde en Almendares Pork, fueron tres mil seiscientos veinte y siete pesos. Calculando las botellas, los invitados, (que ayer fueron muchos) y las mujeres que no pagan entrada, pueden calcularse en ocho mil personas, los que llenaron los stands almendarinos.

Juez de LINEA.

PROGRAMA DE LAS PELEAS QUE SE CELEBRARAN ESTA SEMANA EN LOS E. UNIDOS

El jueves pelea Jimmy Kelly con el soldado Buckley a diez rounds

LUNES

New Broadway Arena, Brooklyn. Jimmy Goodrich vs. Jack Bernstein, Jack Mc Farland vs. Paul Gulutto, Paul O'Halloran vs. Jimmy Moore, diez randos cada pelea. Jackie Cohan vs Charley Indelacarti, cuatro rounds.

71st Rgt. Armory (Wrestling) Joe Stecker vs Renato Gardini, para el campeonato mundial.

MARTES

Pioner A. C.—Bruce Flowers vs Charley Rosen, diez rounds, Danny Terris vs Nick Quagarelli, seis rounds.

22nd Rgt. Engrs. Armory.—Frankie Houlihan vs Johny Huber, diez rounds; Abe Fruchtman vs Scotty Horsburg, Irish Mickey Whalen vs Willie Mack, ocho rounds cada una.

MIERCOLES

New Mannattan Casino.—Wilbur Cohen vs Jackie Donahue, diez rounds; Bobby Nelson vs. Louis Guglielmini, ocho rounds; Cy Snindel vs. Eddie Mc Mullen, Frankie Dauman vs Al Morgan, Willie O'Connell vs Bennie Salaco, seis rounds cada una; Al Wagner vs Joe Salino, cuatro rounds.

JUEVES

27th Div. Train Armory, Brooklyn.—Joe Zink vs Willie Dillon, Frankie Knapp vs Tommy Aboba, Willie Hohn vs Tommy Carbone, Mike Spiegel vs Tony Crusco, Kid Reyes vs Joe Nieves, Joe Coppy vs Jimmy Byrnes, seis rounds cada una.

102nd Medical Rgt. Armory.—Jimmy Kelly vs Soldier Buckley, diez rounds; Johnny Darcy vs Jack Smith, ocho rounds Billy Darby vs Carl Swider, Willie Jackson vs Harry Sutton, seis rounds cada una; Bobby Genaro vs Johnny Horan, cuatro rounds.

VIERNES

New Madison Square Garden.—Knte Hansen vs Paulino Uzcudum, Lew Hurly vs Joe Salas, diez rounds cada una; Jack Higgins vs Marty Shapiro, Stan Simmons vs Al Shering, cuatro rounds cada una.

SABADO

Ridgewood Grove S. C.—Brooklyn—Harry Ebbets vs Chick Moriano, Georgio Mc Vey vs Al "Rube" Goldberg, Romero Vaughn vs Herman Wallace, Joey Goodman vs Murray Levine, Tommy Tallano vs Joe Kelly, seis rounds cada una.

12th Rgt. Armory, Brooklyn.—Eddie Paradise vs Al Miller, Henry Calena vs Carrol Setti, Guy Mesleyon vs Frank Curley Duer vs Joe Rivers, ocho rounds cada una. Ray Esposito vs Sol Shaw, seis rounds cada una.

Aquí tenemos a la tribu vencedora de los Tigres del Club Atlético de Cuba, champions de Cuba, por otro año, de foot ball de la clase Senior, al derrotar a las huestes Caribes en la tarde de antier en el Stadium de la Universidad. Los cuatro grupos restantes son todos ellos de aspectos culminantes del game, dos scrimages y dos momentos en que reponían fuerzas con la esponja y el cubo de los microbios, siendo este cubo de los futbolistas un mentís rotundo a todas las medidas de profilaxis sanitaria.

CARIBES Y MARQUESES COMIENZAN ESTA NOCHE LA SERIE DECISIVA DE BASKET BALL EN EL FLOOR DE LA UNIVERSIDAD

Los dos rápidos quintetos tratarán de jugar lo mayormente posible a fin de alcanzar la victoria.—Se espera un match reñido y sensacional.—Gran interés por esta serie decisiva

Comienza esta noche, en el floor de la Universidad, la serie especial de tres juegos que ha de decidir por esta temporada el campeonato júnior de basket ball.

Están señalados para competir en este primer encuentro, según sorteo que se hiciera días pasados por la Federación Nacional de Basket Ball, los quintetos del Vedado Tennis Club y el de los Caribes, que están considerados por todos los fanáticos como los más fuertes candidatos a la victoria final.

Este juego promete ser el más interesante de todos los ofrecidos en la presente temporada de novicios, no sólo por la importancia que el tiene para los clubs contendientes, sino por que en él se decidirá, definitivamente, la supremacía basketbolística de junior entre la Universidad y el Vedado.

Ambos quintetos han celebrado juegos oficiales de acuerdo con el schedule del campeonato y como la victoria había correspondido a los dos en cada ocasión, se hacía necesario la celebración de un tercer encuentro para decidir la superioridad de uno de los equipos.

Al principio se creyó que, por lo menos en esta temporada, tal cosa no podría saber, pero esta serie especial, que los vuelve a colocar frente a frente, nos da una magnífica oportunidad de decidir el asunto

Caribes y Marqueses, pues, irán esta noche al terreno dispuestos a conquistar el triunfo, no sólo porque ello significa que tienen chance a la conquista del pennant, sino porque en este game se decidirá para siempre la supremacía basketbolística entre las dos grandes sociedades.

Teniendo presente todo esto, hay razón para creer que no sólo se congregará en el floor de los Caribes la concurrencia más grande de la temporada, sino que los players contendientes realizarán la mejor labor de la season.

El quinteto vedadista, que últimamente ha decaído un poco, tratará de recuperar el terreno que tienen perdido y a ese efecto utilizarán de sus mejores players para tomar la delantera en esta serie especial.

Guaca Estévez, el veloz jugador, Bebito Argüelles, Lewis, Lancis y el peligroso Argomániz, que sin duda alguna es una de las sensaciones de la temporada, trabajarán rudamente en los cuarenta minutos de juego, y esperan verse recompensados con la victoria. Pero, por otra parte los Caribes, contando con hombres sumamente ligeros, harán un juego rápido y esto les dará una gran oportunidad de vencer.

Será el juego de hoy uno de los más interesantes de la season y en él podremos admirar las grandes jugadas que realicen Silva, Faura, La Vieja, Estévez y Argomániz.

Los probables line ups serán:

Universidad:
Hernández, forward.
Faura, forward.
Silva, center.
Daussá, guard.
De la Torre, guard.

Vedado Tennis:
Estévez, forward.
Argomániz, forward.
Argüelles, center.
Lewis, guard.
Lancis, guard.

De réferee no se sabe todavía quién actuará, pues mientras unos creen que continuará el americano Mr. Ash, otros aseguran que su contrato se ha terminado con la Federación y ésta utilizará los servicios del cubano Troadio Hernández, a fin de que se vaya practicando para la contienda de seniors.

Lo que podemos asegurar es que el precio de entradas no ha variado lo más mínimo, costando veinte centavos las gradas y un peso los palcos sin entrada.

FRONTON JAI ALAI

PROGRAMA PARA LA FUNCION DEL MARTES 22 DE FEBRERO

A las ocho y cuarto p. m.
Primer partido a 25 tantos
Juanito y Odriozola, blancas;
Unzueta y Llano, azules
Asacar ambos del cuadro 9.1|2
Primera quiniela a 6 tantos
Ugalde; Millán; Ugartechea;
Guruceaga; Abando; Aristondo
Segundo partido a 25 tantos
Echeverría y Ansola, blancos;
Millán y Ugartechea, azules
Asacar ambos del cuadro 9.1|2
Segunda quiniela a 6 tantos
Eguiluz; Gómez; Martín;
Gutiérrez; Colín; Echeverría
Tercer partido a 30 tantos
Lucio y Navarrete, blancos;
Ruiz y Martín, azules
Asacar ambos del cuadro 9.1|2

RESUMEN DE LAS FUNCIONES DE AYER

Primera tanda

Primer partido a 25 tantos: Unzueta y Cazalis III, azules. Pagó la Mútua a $3.00.

Los blancos: Aguiar y Odriozola, quedaron en 21 tantos.

Primera quiniela: Yucio. Pagó la Mútua a $3.80.

Segundo partido a 30 tantos: Colín y Martín, azules. Pagó la Mútua a $3.80.

Los blancos: Echeverría y Machín, quedaron en 27 tantos.

Segunda quiniela: Ferrer. Pagó la Mútua a $3.40.

Segunda tanda

Primer partido a 25 tantos: Urizar y Aristondo, azules. Pagó la Mútua a $3.20.

Los blancos, Ferrer y Abando, quedaron en 22 tantos.

Primera quiniela: Gutiérrez. Pagó la Mútua a $3.20.

Segundo partido a 30 tantos: Millán y Gómez, blancos. Pagó la Mútua a $3.40.

Los azules, Ruiz y Navarrete, quedaron en 23 tantos.

Segunda quiniela: Guruceaga. Pagó la Mútua a $3.60.

EL CONSISTENTE HOLE CARD GANO EL CARNAVAL HANDICAP, BATIENDO AL MUY REPUTADO DRAWING BOARD

Favorecido en los pesos y en la posición, poco trabajo le costó su triunfo al hijo de Horron.—Scissors sorprendió durando la milla y dieciseis al frente.—Candora repitió su anterior éxito en la tercera justa.

Hoy, día de descanso en el bello Hipódromo de Oriental Park

Hole Card ganó ayer de manera franca el Carnaval Handicap en la que los pesos tanto le favorecían, puesto que siendo un ejemplar de cinco años y debiendo soportar 122 libras sólo cargaba 106, es decir, una rebaja de 16 libras, cuando el muy corrido Drawing Board que ocupó el place, sólo recibía una bonificación de cinco.

Con esta diferencia de 11 libras en su favor y ocupando la parte mejor de la pista, Hole Card pronto logró abatir al delantero Chocolate Soldier de Cafarelli, que viene resultando la antisésis de Extreme, e iniciar un tremendo regateo con Sut Sus, el excelente potro de K. S. Cleveland. Enfilada la recta, Hole Card se distanción de su más joven adversario, y si bien su margen victorioso sobre Drawing Bord al final fué sólo un largo, esto se debió a que el jockey Hemslein tenía semicontenido al ganador.

Grande ha sido la mejoría tenida en esta por el hijo de Horron y Carrera, que en las pistas de media milla de Ohio competía con pencos de la talla de Expressive y comparsa, pero que teniendo "ligera clase" como demostró en su forma de bebé, sólo tenía que coger la tan misteriosa "forma" para dar que hacer aún en la presente aristocracia equina habanera, entre los cuales hoy se caracolea. ¡Tamaño salto ha dado de sus primeras salidas contra Perroquet, Sunny Girl y Director a sus actuales apariciones en la pista!

¡MUCHA TIJERA!

La clase también se impuso en la quinta del programa, en que Scissors, bien dirigido por E. T. Moore, duró lo suficiente para anular los fuertes retos finales de Kathe y Fusileer. Partiendo en punta como lo hacía al principio de la temporada el hijo de Blanck Jester resistió con entereza todos los intentos que hiciera Little Blaze para reducirlo a la obediencia, siendo el perseguidor y no el perseguido el que al llegar la hora de apretar se tajó como un perro, como en todas sus anteriores salidas ha venido haciendo.

El jockey Moore, que es un muchacho vigoroso, cualidad esta esencial para una pista algo pesada, fué el que decidió el triunfo de Scissors, y en la siguiente justa, dirigiendo a Fair Trail volvió a pasar en triunfo por la varilla, dado que los delanteros de las primeras etapas, Alvores y Moon Cat distaban mucho de tener el flus necesario para resistir a un jamelgo que en su anterior salida había discutido la victoria con Belphrizonia y Muriel S. Fair Trail ganó galopando por un furlong y ciertamente que el cronista confiesa haber sido víctima en esta carrera de la tremenda tupidez que en ciertos momentos hípicos al mas pinto se le presenta.

DESPERTO AL FIN

La tarde había dado comienzo con un éxito de Sun of Araby, el tan discutido potro de la cuadra de Alexandra, que tras correr soberbiamente en Marylan y el Canadá, aquí no había hecho más qu hacer el más ridículo de los papelazos. Ayer fué su día, sin embargo, compitiendo desde que saltó la cinta con Jane Elizabeth, que pronto se rindió, y First Day, al cual sólo logró abatir en los saltos postreros. Caplinger favorito de estas justa, era con mucho el mejor de la carrera, pero su jinete Hemslein lo dirigió con absoluta incapacidad, arrancándolo con lentitud y despus metiéndolo por dentro en la recta, en la parte mas lenta de la apista. Todo parece salirle mal en estos días al pobre Charley Dunn.

Un grupo muy numeroso competía en la segunda del programa, y la posición exterior de Fore Gold le favoreció en mucho, saltando al frente acto continuo, seguida a corta distancia por Verbena y What's the Time. Willie Taylor, el veterano jockey que ahora está montando en muy buena forma, se mantuvo por fuera con Fore Gold en la recta lejana y se tiró por dentro en la final, ahorrando terreno suficiente en la curva, para decidir la victoria sobre What's the Time, que se encuentra corriendo ahora como nunca.

Candora, maiden hasta ayer, parece haber adquirido una velocidad desconocida en ella, puesto que dejando atrás a Madder Music, Commisioner Cahill y Dark Angel poco después de rodear la curva lejana, pudo hasta resistir el reto de Andresito, que, corriendo una de sus carrenas buenas, estuvo a punto de agregar un éxito más a la larga serie que en la presente temporada se ha apuntado el Caimito Stable. En esta tercera justa Commisioner Cahill era el gran favorito, pero decepcionó completamente, quedando hast afuera del diero.

CUENTOS DE CAMINO

Para cerrar la tarde, se armó un cuento sin fundamento con Gentry, y el cronista fué tan bárbaro que por su parte se forjó la ilusión que Salvage con orvath encima no podía perder la carrera, cayéndose de la "mata" Gentry, pero también con igual pesadez Salvage, que dista mucho de ser el excelente fanguero y ejemplar de la temporada pasada.

Polly Leighton, Vazquez y Hickory, timoneados por los microscópicos Rizzo, Morar y Gorski, leyó el final de la justa, en la que nos despedimos los hípicos de la curva lejana, para entrar de lleno en la recta final, dado que sólo falta veinticuatro funciones para que la temporada de 1926-27 haya pasado a la historia.

SALVATOR

EN UN ENCUENTRO...

Viene de la página DIECISIETE

QUIENES FUERON LOS MAS DISTINGUIDOS

Del Hispano, sin duda alguna, Daniel en primer término. Los tres goals que le anotaron eran imparables. En el segundo tiempo cuando estaba el juego por el Hispano 2 por 1 blocó un tiro formidable de Strauss, y más tarde, cuando se encontraba empatado, demostró su gran ecuanimidad y sangre fría cuando le quitó el balón de los pies a uno de los atacantes, echándolo a corner. Sus "floreros" no estuvieron nada bueno. De los medios, ninguno se distinguió.

Y en cuanto a la línea de ataque, Polón en la primera parte; en la segunda, parece que se le acabó el wind. Bernardino jugó para ganar, y ya se sabe cómo juega ese viejo tigre cuando quiere salir por la puerta grande. Tourifio no pudo hacer nada, contribuyendo ello al mucho juego que le dieron a Polón, Paco sin aire y Castillo trabajador nada más.

Realmente Bernardino Miguez, el Tanque, fué el único hombre sobre el terreno que se distinguiera por el Hispano. Su Club no pudo ganar, pero no fué precisamente por la falta de su concurso, pues él se excedió. Sigue siendo, pues, con méritos suficientes, el toro de la línea de ataque del Hispano. Su popularidad ha acrecentado a pesar de la derrota de su equipo, y esta noche, en el segundo escrutinio de equipiers que se celebrará en la oficina del Sr. Claudio Conde en San Felipe, número 4, recibirá un gran número de votos para seguir ocupando el primer puesto en esa justa.

Eso en cuanto al Hispano. Del Fortuna lo mejor fué la defensa pese a aquel fallo de Miró que vino a ser la antesala del segundo goal del Hispano. Enrique no tuvo tanto que trabajar como Daniel porque su defensa lo desembarazó de casi todo el trabajo. De los medios, Strauss el mejor. Robledo hizo lo que pudo y Lage desentonó, jugando mal (parece que por falta de práctica) y de contra abusando del personalismo. De los delanteros, nos pareció el mejor Cachán, luego Cosme. Los demás cumplieron regularmente. Pipa de interior no le vimos nada, y para remate de cuenta malogró un penalty a la hora de los mameyes.

BASTANTE ACEPTABLE LA LABOR DEL REFEREE

No fué buena. Y ello lo esperábamos porque no es posible salir a arbitrar un partido así de buenas a primeras como lo hizo el caballeroso Presidente de la Federación Occidental.

Tuvo un priving anulando aquel goal fortunista, y a renglón seguido tuvo otro cuando no castigó con free-kick la carga de Katzer, pero fuera de estos dos errores, que no perjudicaron a la larga a ninguno de los contendientes, estuvo bien.

Se jugó duro, pero en ningún momento ni violento ni peligroso, y eso se evitó conociendo los jugadores la severidad del señor que tenía el pito en la mano. Una idea de esto nos la dió cuando echó fuera del campo a Benito Miró porque fué a reclamarle la validez del goal que había anulado. Y gracias a eso terminó felizmente un match de la importancia que revestía este de Hispano y Fortuna, y que además se presentó en una forma reñidísima, sin que se tuviera que lamentar incidente alguno.

Otro triunfo de Mr. Campbell quien aceptó un hueso que nadie quería roer.

PETER.

MILLAN Y GOMEZ GANARON EL FENOMENAL DE CALLE, A RUIZ Y NAVARRETE

Dos inmensos gentíos concurrieron a las dos fiestas dominicales del Jai-Alai.—Unzueta y Cazalis Tercero dejan en 21 a Aguiar y a Odriozola.—Después de dos enormes empates en 24 y en 26, ganaron el segundo de la tarde, Colín y Navarrete

En el primer nocturno vencen Urizar y Aristondo. — Muy bien debatidas las cuatro quinielas

POR LA TARDE

Y si las dos funciones del sábado fueron animadas y brillantes y clamorosas, las de ayer domingo fueron tan ruidosas y concurridas como las del sábado. Los mismos fanáticos, aumentados en número; pero sin corregir en sus entusiasmos, invadieron canchas, gradas, tendidos y palcos y estuvieron atentos a las emociones de la función de la tarde y la de la noche.

Hablemos de los partidos de por la tarde. Pelotearon el primero, de veinticinco tantos los blancos, Aguiar y Odriozola, contra los azules, Unzueta y Casaliz. Un partido, que aunque dominical pasó, llegó y fuése sin interesar a nadie. Parecía un huérfano. Unzueta, que está que donde le da aplasta y Casaliz que tiene días como aquellos sus días grandes de Alejandría, la tierra de las flores, salieron poniendo la caña a tres trozos y haciendo trozos de los dos blancos, que defendiéndose como dos campeones, llegaron a los veintiuno, que fué llegar muy alto, porque a los azules no había ayer quien les echase el alto quien vive.

Se lleva la primera quiniela un tal Lucio, que se luce todos los domingos una barbaridad, comenzó el peloteo del segundo de treinta tantos de la brillante noche; que disputaban estas palabras mayores del Cuadro de Concordia. De blanco, Echeverría y Machín, contra los azules Colín y Martín. Y aunque este partido dió una vuelta, más bien un salto mortal en el final, todo él fué bueno. Pues los dos blancos salieron por delante y por delante marcharon durante las dos decenas primeras; pero al doblar la tercera nos encontramos que los azules lo vendían tinto y creíéndose al dominio lograron un empate soberbio en 24 y otro estupendo en 26. Dos grandes ovaciones. Y con un avance de los que arrollan Colín y Martín, dejaron a Benitín y Machín en 27. Un gran segundo. Y con la del cierre a las seis que se llevó Ferrer "tutti contenti" hasta la noche.

POR LA NOCHE

Con más gente, mayor entusiasmo y más loco desvarío se inició la función nocturna en el viejo Jai Y salieron a pelotear el primero, los blancos Ferrer y Abando, contra los azules Urizar y Aristondo. Una bonita racha blanca y otra no menos grande de los azules. Primer único empate en cinco. Aplausos. Y todo lo demás lo ganaron de calle Urizar y Aristondo. Y bien sabe el cielo que no lo ganaron tontamente, pues que tuvieron que jugar mucho y bien a la pelota, ya que los dos blancos, peloteando con grandes agallas, llegaron al tanto veintidos. Otro buen partido.

Se lleva la primera quiniela Gutiérrez y entramos en el cuarto y final del descanso dominical. Que salieron a pelotear los blancos Millán y Gómez, contra los azules Ruiz y el Maestro don Nicasio. Y aunque esperábamos de este partido un gran partido de los clásicos, los acontecimientos del partido mismo nos demostraron que damos "cantillo" como cualesquier paragüero de la cesta. Contra lo que se esperaba, lo ganaron los blancos y lo ganaron de calle, aunque ustedes no lo crean. Y lo ganaron desahogadamente, fácilmente, sin apuros, sin temores, sin empates, sin nada. Porque Ruiz, no restaba ayer en sí, y Navarrete, aunque peloteó bastante bien, no fué el gran maestro de noches pasadas. No crean ustedes que Millán jugó horrores, que también dió sus "cantillazos". El único que estuvo en su goma completa, completamente impermeable, fué el moro Gómez, en quien hay que creer a pesar de lo "eres moro y no te creo".

Ruiz y Navarrete se quedaron en 23.

Fanáticos: hasta el martes

F. RIVERO.

ATLAS INTERNACIONAL

DE
RAND Mc. NALLY

Acaba de recibirse el Novísimo Atlas Internacional, que contiene las divisiones territoriales más modernas y los datos estadísticos de los últimos censos. Este gran Atlas, editado en gran tamaño, contiene una mapa de cada uno de los Estados de la Unión Americana y uno de cada uno de los países del globo. Tiene también hermosas fotografías en colores, de paisajes notables y fotografías interesantes en negro. Además, lleva al final un índice que contiene TODOS LOS NOMBRES QUE FIGURAN EN TODOS LOS MAPAS, expresando el número de habitantes y otros detalles.

Forma la obra un gran volumen, editado a todo lujo y encuadernado fuertemente en tela. (Texto en inglés). Precio $10.00
TAMBIEN TENEMOS EL ATLAS DE BOLSILLO DE LA MISMA CASA. Precio 1.00

NOVEDADES CIENTIFICAS Y LITERARIAS

DARGALLO (R) y ESPINOSA (M).—TRATAMIENTO DE LA TUBERCULOSIS PULMONAR POR LA SANOCRISINA A DOSIS MEDIANAS Y PEQUEÑAS. Obra importantísima, puesto que expone nuevas orientaciones en este asunto tan importante.
Barcelona. 1 tomo en cuarto a la rústica 1.50

DURAN ARROM (Dr.).—TRATADO DE PATALOGIA Y CLINICA CIRCULATORIA. Un extenso tratado, el más completo de cuantos se han publicado hasta la fecha. Contiene 65 historias de casos clínicos, 7 láminas, 35 radiografías, 28 figuras en color y 180 figuras en negro.

Tiene también prólogo muy imporante del eminente doctor Marañón. Barcelona. 1 gran tomo en 4o. encuadernado fuertemente . . 12.00

RECASENS SERRANO (LUIS).—DIAGNOSTICO BIOLOGICO DE LA GESTACION. Nuevos exjerimentos y detalles interesantísimos acerca de los nuevos métodos empleados y sus resultados.
Madrid 1927. 1 tomo en 4o. a la rústica 1.00

ROUQUIER (A).—PRECIS DE SEMEIOLOGIE NEURO-PSIQUIATRIQUE. Paris, 1 tomo en 4o. a la rústica 3.00

CAMINERO (EDUARDO G.).—TRATADO TEORICO PRACTICO SOBRE PARTICION DE HERENCIA. Tutela, Protutela y Consejo de Familia. Comentarios al Código civil y jurisprudencia civil e hipotecaria sobre dichas instituciones. Tercera edición aumentada con la partición de herencia en testamento.
Madrid 1926. 1 tomo en 4o. encuadernado en pasta española 4.50

POSTIUS Y SALA (R. P. JUAN).—EL CODIGO CANONICO APLICADO A ESPAÑA EN FORMA DE INSTITUCIONES. Quinta edición, revisada por D. Clemente de Diego.
Madrid 1926, 1 gran tomo en 4o. encuadernado 4.50

CODIGO CIVIL VIGENTE EN EL DISTRITO FEDERAL DE MEXICO. Edición anotada por el Lic. Eduardo Pallares.
México 1926, 1 tomo en 8o. encuadernado en tela 2.00

CODIGO DE COMERCIO DE LOS ESTADOS UNIDOS MEXICANOS. Edición anotada por el Lic. Eduardo Pallares.
México 1926, 1 tomo en 8o. encuadernado en tela 1.50

MARGHIERI (ALBERTO).—NOZIONI E LIMITI DELLA PROPIETA COMERCIALE. Torino, 1 tomo en 4o. a la rústica 0.50

LOMBROSO (P).—VITA DEI BAMBINI.
Torino, 1 tomo en 8o. mayor encuadernado 1.50

COLORADO PACHECO (ANDRES).—CONTABILIZACION DE NEGOCIOS CONVENIDOS. Desarrollo práctico de las operaciones en participación, en comisión y cuentas corrientes con interés.
Madrid, 1 tomo a la rústica 0.50

PASCUAL DODERO (JULIAN).—TOPOGRAFIA AGRICOLA Y AGRIMENSURA. Obra de gran utilidad para los agrónomos, geólogos, agricultores y topógrafos en general.
Madrid, 1 tomo en 4o. encuadernado en tela 3.00

PUJIULA (P. JAIME).—MANUAL COMPLETO DE BIOLOGIA MODERNA MACRO Y MICROSCOPICA. Edición ilustrada profusamente. Barcelona, 1 tomo en 4o. encuadernado en tela 6.50

VERMEYLEN (Dr. G.).—LOS DEBILES MENTALES. Estudio experimental y clínico. El examen psicográfico de la inteligencia. La obra consta de texto y un cuaderno de modelos.
Madrid, 2 tomos a la rústica 3.50

RUPPERT (ENRIQUE).—GRAMATICA ALEMANA. Método para españoles. Heidelberg. 1 tomo en 4o. encuadernado en tela 2.50

TANTY-ARTEAGA.—GRAMATICA FRANCESA. Para uso de los españoles. Heidelberg, 1 tomo en 4o. encuadernado en tela 2.50

JOUDELEWSKY.—GRAMATICA ESPAÑOLA PARA USO DE LOS RUSOS. Paris, 1 tomo en 8o. encuadernado en cartoné 1.25

TEXTO PARA EL EXAMEN DE LA INTELIGENCIA. SERIE DE "LA LECTURA". El método, por la escala métrica Binet-Simon.
Madrid, 1 sobre con modelos varios. 0.50

SENSAT (ROSA).—COMO SE ENSEÑA LA ECONOMIA DOMESTICA.
Madrid, 1 tomo en 8o. a la rústica 0.25

BENEDITO (RAFAEL).—COMO SE ENSEÑA EL CANTO Y LA MUSICA. Madrid, 1 tomo en 4o. a la rústica 0.25

ALEMAN (MATEO).—GUZMAN DE ALFARACHE. Clásicos de la Lectura número 73. Madrid, 1 tomo en 8o. encuadernado en valenciana . . 2.00

LIBRERIA CERVANTES

Avenida de Italia 62.—Apartado 1115. — Teléfono A-4958. — Habana.

LA MODERNA POESIA

Obispo y Bernaza. Apartado 695. Telf. A-7714. Habana.

SUSCRIPTORES

para sus anuncios económicos no salgan a la calle ni paguen al contado. Llamen a los TELEFONOS: M-3378 y M-4115

M.E.C.D. 2016

COMIENZA HOY LA GRAN SERIE DE BASKET JUNIOR

CONNIE MACK HACE USO DE VETERANOS PARA SU TEAM

Cree el veterano piloto que su team dará mejor resultado en la Liga usando los veteranos de las Mayores

Después de tratar por muchos años de reconstruir su famosa novena champlonable con un conjunto de players jóvenes, Connie Mack, el manager de los Athléticos, ha decidido emplear un nuevo método en 1927 y ese efecto se ha rodeado de una serie de gloriosos veteranos con los cuales piensa robar en la próxima season de baseball.

Después de su gran éxito de 1914, Connie ha luchado duramente por hacer un buen papel con los novatos, y aun cuando en las temporadas de 1925 y 26, hizo algo de notarse, nunca logró el éxito que él esperaba.

Este año Mack variará su novena y usará continuamente de los veteranos en la lucha que ha de sostener con los Yankees por el pennant de la Liga. Entre los pitchers estará John Quinn, que tiene 39 años, a más de Joe Pate de 34 y Howard Shmke que tiene 33.

Eddie Collins, que parece próximo a retirarse, será la segunda base regular, mientras veteranos como Ty Cobb, Zach Wheat y Ay Simmons se harán cargo del outfield.

La novena filadelfiana estará compuesta por 35 jugadores cuando arriben al campo de entrenamiento de Fort Myers, en la Florida. Allí estarán doce pitchers, cuatro catchers, once infielders y ocho outfielders, los cuales tratarán de eliminarse hasta formar el grupo de veinte y cinco jugadores que permiten las reglas de la Liga Americana.

Observando la lista de jugadores, se comprende que Connie Mack está muy satisfecho de la labor de sus pitchers de 1926, pues no ha comprado un solo elemento nuevo. El staff incluye a Ehmke, Quinn, Pate, Sammy Gray, Eddie Rommel, Lefty Groves, George Walberg y Charles Willis, a más del novato Bill Shores, que es una pertenencia del club desde hace temporadas.

Los cuatro catchers son Cochrane, Fox, Charles Bates y el veterano Cy Perkins, creyéndose que sólo quedarán los tres que desempeñaron la plaza en la pasada temporada.

Para el infield hay once candidatos, siendo verdaderamente imposible el señalar a los posibles regulares; pues hay players de mucho calibre en el grupo y cualquiera puede encajar divinamente en la posición. El grupo comprende a Jim Poole, Joe Hauser y Dudley Brannon como primeras bases, Mas Bishop y Eddie Collins como segundas, Joe Boley y Chick Galloway como short stop y Jimmy Dykes y Sammy Hale como antesalistas. Además, se pueden agregar los nombres de Joe Hassler y Francis Sigafoos, que son dos novatos de mucho empuje.

Bill Lamar y Al Simmons tienen seguros sus puestos en el outfield, pues en los últimos tres años han bateado consistentemente y parecen hallarse en las mejores condiciones posibles. Pero el tercer puesto será duramente discutido, esperándose una gran batalla entre los veteranos Ty Cobb, Zach Weat, Walter French, David Barbee, y Max West, que están ansiosos de actuar bajo la dirección del viejo Connie Mack.

LOS CONTRATOS YANKEES

Al revés de los Gigantes que ya han firmado a todos sus regulares con la posible excepción de Eddie Roush y Virgil Barnes, los Yankees de Nueva York no han podido dar un buen paso en ese sentido y hasta los presentes momentos solo tienen firmado seis regulares para 1927.

Según la lista que ha dado a la publicidad el secretario del Club, Mr. Ed. Barrow, los únicos jugadores del New York que han firmado ya son los siguientes:

Pitchers: Roy M. Chesterfield, S. L. Cannon, George W. Pipgras, James Wiltse, Joseph Giard, Myles Thomas, Robert Shawkey y Waite Hoyt.

Catchers: John Grabowski, Virgil L. Davis, Edward Phillips y Baxter Williams.

Infields: Lou Gehrig, Mike Gazelle, Julián Wera, Hugh Ferrel, Don Flickinger y Ray Morehart.

Outfielders: George W. Davis, Elías Funk y Cedric Durst.

JUEGOS DE LOS GIGANTES EN POLO GROUNDS EN 1927

Para interés de nuestros lectores, damos a conocer las fechas de los juegos que han de celebrar los Gigantes de McGraw en sus terrenos de Polo Grounds durante la temporada de 1927:

Con Philadephia April 20, 22; 23; May 30; 31; Aug 14; Sept. 3; 4; Oct. 2.

Con Boston. April 24, 28, 29, 30; June 21, 22, 23; July 3, Sept. 5, 5, 6.

Con Brooklyn. May 2, 3, 4, 5; July 6, 7, 8, 9; Aug. 11, 12, 13.

Con Chicago. May 6, 7, 8, 9; July 16, 17, 18, 19, 20; Aug. 29, 30.

Con St. Louis. May 10, 11, 12, 13; July 10, 21, 22, 23; Aug. 26, 27, 28.

Con Cincinnati. May 14, 15, 16, 17; July 12, 13, 14, 15; Aug. 20, 21, 23.

Con Cincinnati. May 14, 15, 16, 17; July 12, 13, 14, 15; Aug. 20, 21, 23.

Con Pittsburgh. May 18, 19, 20, 21, 22; July 24. 25; Aug. 16, 17, 18, 19

HABANA-MADRID

PROGRAMA PARA LA FUNCION DE HOY
LUNES 21 DE FEBRERO
A las 8 y 30 p. m.
Primer partido a 25 tantos

Paquita y Antonia, blancas;
Aurelia y Carmenchu, azules
A sacar ambos del cuadro 11.1|2

Primera quiniela a 6 tantos

Lolita; Paquita; Delfina;
Carmenchu; Mary; Antonia

Segundo partido a 30 tantos

Elena y Lolina, blancos;
Angeles y Consuelín, azules
A sacar blancos del cuadro 11 y azules del 11.1|2

Seunda quiniela a 6 tantos

Angelita; Angeles; Lolina
Gracia; Consuelín; Josefina

Tercer partido a 30 tantos

Angelita y Gracia, blancos;
Mary y Josefina, azules
A sacar blancos del cuadro 11.1|2 y azules del cuadro 12.

NOTA.—Josefina jugará la quiniela libre y el partido solamente con la derecha.

EN LOS LINKS DEL COUNTRY CLUB SERA EL CAMPEONATO 15

El martes dará comienzo el más importante evento amateur de de golf de Cuba

El martes próximo dará comienzo en los links del Country Club de la Habana el campeonato Nacional Amateurs que se ha venido celebrando catorce años, siendo éste el quince que se celebre.

Es el más importante de todos los eventos amateurs de golf que se efectuan periodicamente en Cuba, pues tiene la virtud de atraer gran número de los mejores players de otros países que vienen al nuesttro en busca del codiciado vellocino de la championabilidad.

Los grandes players extranjeros que han ganado en años distintos el campeonato de Cuba son los siguientes: Walter J. Travis, Malcolm Mc Burney, Oswald Kirkby, Arden M. Robins, Fred Knight y C. E. Van Vleck. El actual poseedor del título, que lo es el cubano Dionisio Velasco Jr. no se encontrará presente para defender su título por hallarse fuera del país. Algunos de los ganadores de otros años participarán del evento de este a.o. El club, sin embargo, hará los esfuerzos necesarios para que el título de Campeón de Cuba no vaya a parar a manos extranjeras, ya que aquí se producen cada vez más, jugadores de grueso calibre, los que sabrán sujetar el título.

Habrán 32 players en la primera división, los que pierdan pasarán a la segunda división, y se formaran otras divisiones. El round de calificación de 18 holes será el martes próximo, y habrá un round de match play de 18 agujeros (holes) al día siguiente.

Exceptuando esos días, los semifinales y finales serán jugados el sábado 26 en la primera y segunda divisiones, todas las demás divisiones finalizarán el viernes 25.

Se encuentran los juegos señalados para celebrarse en horas de la tarde, pero, desde luego, es permitido que se efectuen también en horas de la mañana para así evitar la congestión de los links, agradeciéndose por el Comité de la Casa del club, que para el mejor desenvolvimiento de los juegos cada jugador ponga de su parte la ayuda necesaria en bien de todos y del campeonato.

MUCHO PUBLICO ASISTIO A LA INAUGURACION DE LAS CARRERAS EN AUTEUIL

PARIS, febrero 20. (A. P.) A pesar de la lluvia y de la nieve un público numeroso acudió a Auteuil para presenciar las primeras carreras de caballos de la temporada.

Dos premios de 40.000 francos caracterizaron el meeting de hoy, el primero de los cuales lo ganó el caballo Sarzeau, propiedad de Octave Homberg y el segundo Hydravion de Hanri Couvras.

TOPICOS FUTBOLISTICOS

SOBRE LA SUPUESTA TOURNEE DEL REAL MADRID

De la Gaceta del Norte, de Bilbao, copiamos la siguiente información que viene a dar luz sobre el proyectado viaje del Real Madrid por tierras norteamericanas.

Dice así:

"Con objeto de conocer con mayor detalle los principales extremos del cacareado viaje de un potente once español a América, hemos visitado en su despacho, San Agustín, 3, al prestigioso hombre de negocios don José Cento, presidente del Comité organizador de la expedición.

Respondiendo a nuestras preguntas, el señor Cento nos dice:

—El objeto del viaje es puramente el de obtener un nuevo lauro para el fútbol español en tierras americanas. No nos guía el lucro. Tanto es así que, como números han de cantar y las cuentas serán revisadas por los jugadores, para éstos han de ser principalmente los rendimientos económicos del viaje. Suponiendo que se den unos doce partidos, cada jugador, después de tener pagados toda clase de gastos de viaje y manutención, puede traerse a España alrededor de los diez mil duros. Es una bonita suma, que se sacará del porcentaje de beneficios que el equipo tendrá en cada match que se juegue. Claro que a nosotros también nos quedará algo; pero, desde luego, como el viaje se hará principescamente y todos los gastos anexos a él corren de nuestra cuenta, el mayor beneficio será para los equipiers. No se nos negará que en los tiempos que corren este viaje es algo romántico.

—¿....?

—Naturalmente. El jueves; mire usted (nos enseña un "cable"-cheque), recibí este "cable" anunciándome el envío de diez mil pesos para poder comenzar los gastos preparatorios sin escatimar nada

—¿....?

—Desde luego. Todo se hará reglamentariamente. Se pedirá el permiso en regla a la Federación Nacional, que cuando conozca la finalidad y organización del viaje no nos lo habrá de negar. Y lo mismo se hará con los clubs de donde se quiera obtener equipiers. Confiamos en llevar al ánimo de todos lo que el viaje supone para el buen nombre de nuestro deporte en América, y espero que las Directivas no nos darán tampoco una negativa.

—¿....?

—Ese temor lo quitaremos de en medio haciendo firmar a cada jugador, al embarcar, un documento, valedero por una crecida cantidad, por el que se comprometa a regresar de nuevo a España. Confiamos en regresar con todo los jugadores que embarquemos. Y el que se quede, que no se quedará ninguno, peor para él.

—¿....?

—Sí, es cierto que a algún jugador se ha hablado ya particularmente; pero éste era un trámite obligado y que sabrán perdonar las Directivas. Para continuar la organización necesitamos contar primeramente con el asentimiento de los equipiers. Luego vendrá la gestión con las Directivas. Porque, ¿qué adelatábamos si las Directivas decían que sí y luego los jugadores que nos interesan decían que no? No puede haber molestia ni desacato para nadie, como ya se demostrará algún día.

—¿....?

—No. Yo no sólo no iré, sino que no sé cuánto tiempo seguiré en este cargo. Lo acepté por un compromiso de amitad. Pero América está muy lejos, la comunicación no puede ser perfecta, hay muchos intereses por medio, y para mí el cargo, por su responsabilidad, pesa mucho. Han de aconsejarme que siga o no las facilidades u obstáculos que encuentre cuando las gestiones entren en franco período de actividad.

Muchas cosas más nos dijo el señor Cento; pero, atendiendo a sus súplicas, para no entorpecer próximas gestiones nos las reservamos para ocasiones más propicias.—R."

Relacionado con el mismo asunto léase lo que que el prestigioso "Spectator" (Miguel Cabezas) escribe en "La Vanguardia":

"Nuestra opinión escueta y sincera sobre este caso particular, que consideramos un síntoma alarmante y tan poco deportivo como se quiera, es la siguiente: Un club puede hacer la excursión, bajo su responsabilidad exclusiva y con el refrendo de la Federación Española, **con su equipo reforzado**. Reciente es el ejemplo del Español que tanto habrá animado a los promotores del presente proyecto que fué con **su equipo reforzado** a América. Si se trata de una selección en el verdadero sentido de la palabra, no es un club ni menos particulares quienes deben hacerla; es la Federación Española; único organismo capaz de dar las suficientes garantías a España deportiva, cuyo prestigio podría sufrir un rudo golpe al faltar a los jugadores, en una excursión de recreo (por el estilo del consorcio que bajo la advocación del C. N. Alicante visitó la Canarias hace algunos años) el estímulo ideal de verse investidos de una alta representación y de saberse conscientes de una grave responsabilidad.

Y dejamos a propósito otros aspectos de esta excursión, por creer que queda expuesto lo esencial".

Resultado de las Carreras

PRIMERA CARRERA

Seis Furlones.—Para ejemplares de tres años y más.—premio: $700.00.

RECLAMABLE

Caballos	Peso	Jockeys	1o	2o	3o
Sun of Araby	107	Kidson	$ 6.80	$ 3.40	$ 2.80
First Day	107	Rallo		6.60	4.00
Caplinger	107	Hemslein			3.00

Tiempo: 1.17. Ganador, potranca de tres años, hija de Lovetie-Sunoise, propiedad de Mrs. A. E. Alexandras.

También corrieron: Welty, Jimmy Finar, Vidnod, Bandoline, Jane Elizabeth, Miss Inocence, Golden Bloom, Sinfonete y Garzona.

SEGUNDA CARRERA

Seis Furlones.—Para ejemplares de cuatro años y más.—Premio $700.00.

RECLAMABLE

Caballos	Peso	Jockeys	1o	2o	3o
Fore Gold	110	Taylor	$17.00	$10.20	$ 6.80
Mhat's the Time	110	Morar		7.60	5.40
Nerbena	103				11.80

Tiempo 1. 16 3|5. Ganador, potranca de cuatro años, hija de Foreground. Goldine, propiedad de Mrs. A. R. Smith.

También corrieron: Carlota, Fighting Cock, Uncle Nelo, Lim Farrell, Cathkin, Miss Vaal, Toiler, Yero y Elkcreet.

TERCERA CARRERA

Seis Furlones.—Para ejemplares de tres años y más.—premio: $700.00.

RECLAMABLE

Caballos	Peso	Jockeys	1o	2o	3o
Candora	92	Morar	$11.20	$ 6.00	$ 4.20
Andresito	104	Guerra		7.20	5.60
Madder Music	96	Watson			6.20

Tiempo: 1.09 1|5. Ganador, potranca de tres años, hija de Marathon-Chuice, propiedad de M. E. Tompson.

También corrieron: Play Hour, Dark Angel, Com. Cahill, Belascoaín y Arabella.

CUARTA CARRERA

Seis Furlons.—Para ejemplares de tres años y más.—Premio $1,000.00

NO RECLAMABLE

Caballos	Peso	Jockeys	1o	2o	3o
Hale Card	100	Hemslein	$ 7.80	$ 4.20	$ 3.20
Dosawing Board	99	Hardy		3.80	3.40
Sut Sus	96	Watson			4.80

Tiempo: 1.13 3|5. Ganador, caballo de cinco años, hijo de Horron-Carreno, propiedad de C. N. Jones.

También corrieron King David, Chocolate Soldier, Three Sixty, Seths Hope y Marygraces.

QUINTA CARRERA

Milla y 1-16.—Para ejemplares de tres años y mas.—premio: $700.00.

RECLAMABLE

Caballos	Peso	Jockeys	1o	2o	3o
Scissons	109	Moore	$17.80	$ 7.00	$ 3.60
Kathe	96	Guerra		3.60	2.60
Fusileer	109	Skyrm			3.00

Tiempo: 1.50 3|5. Ganador, jaca de siete años, hija de Black Jester-Star Emerald, propiedad de W. J. Watermans.

También corrieron: Little Blaze, Muriel S., Frak Fogantz y Zerline.

SEXTA CARRERA

Milla y 1-16.—Para ejemplares de tres años y más.—Premio: $700.00.

RECLAMABLE

Caballos	Peso	Jockeys	1o	2o	3o
Fair Trial	112	Moore	$11.20	$ 5.40	$ 4.80
Aunt Aggie	107	Gibson		5.20	3.80
Recomp	102	Guerra			3.60

Tiempo: 1.50 2|5. Ganador, jaca de seis años, hija de Trial by Terry-Mint d'Or, propiedad de J. J. Feeney.

También corrieron Alvores, Double Star, Moon Cat, Ballybal, Eternity e In the Bag.

SEPTIMA CARRERA

Milla y 1-16.—Para ejemplares de tres años y más.—Premio: $700.00.

RECLAMABLE

Caballos	Peso	Jockeys	1o	2o	3o
Polly Leighton	104	Rizzo	$ 8.20	$ 4.80	$ 3.40
Vazquez	107	Warar		6.40	4.00
Hickory	107	Gorski			6.00

Tiempo: 1.51 4|5. Ganador, yegua de seis años, hija de Wormlighton-Pirate, propiedad de J. J. Feeney.

También corrieron: Henry S., Marvin, Salvage, Dantzic, Gentry y Walter Dant.

LAS ENSEÑANZAS DEL BALANCE DE LA CAMPAÑA DE GOLF

Acertado artículo de Mr. Grantland Rice con relación a los jugadores que actuaron el año pasado.

Tomamos del New York Herald, el siguiente artículo de Grantland Rice, notable crítico sportivo, quien de manera acertada hace un juicio directo de los players que actuaron en golf en 1926 y sus mejores jugadas durante la season.

Dice Grantland en su escrito:

"Es alrededor de esta estación del año cuando unos cuantos centenares de miles de golfers, si no uno o dos millones, comienzan a pasar balance a su campaña de 1926. Habrá unos pocos que han realizado una mejora notable en su juego. Pero no serán muchos. Los más habrán progresado ligeramente. Algunos estarán en decadencia, con la consiguiente pérdida de terreno. Mas su número tampoco será elevado.

El gran ejército consistirá en los que, haciendo un resumen de su actuación, descubrirán que se encuentran casi en el mismo sitio que se hallaban a esta fecha en diciembre pasado.

Conozco cierto golfer que guarda un registro de sus scores en 1925. Su promedio fué de 91 .Lo mismo hizo en 1926, con el pensamiento de mejorar su actuación, pero no lo consiguió. Hablé con él días atrás y me manifestó que su promedio para 1926 había sido de 91 "strokes". Estaba exactamente donde se hallaba el año pasado.

Esto es lo que ocurre generalmente con todos los golfers. En un sentido u otro su juego permanece estacionario, con un promedio de score en cierta cifra, y allí queda año tras año. Si es un golfer de 82, continuará jugando alrededor de ese número. Puede que haga 74 ó 75, pero también hará 87 y 88, y cuando saque el promedio de los scores estará en el viejo 82.

Es un experimento interesante para los que tengan cuidado de hacerlo. Es ahora demasiado tarde para intentarlo, mas en 1927 consiga un pequeño libro de score y anote todas las ruedas jugadas, las cifras de cada 18 hoyos, con el nombre de la cancha. Luego, al final de la temporada de 1927, saque el término medio del juego del año. Efectúe la misma operación en 1928 y vea lo que ocurre. Hay por lo menos tres probabilidaes contra una que poco habrá cambiado si usted juega más o menos el mismo número de partidos y en el mismo tipo de cancha.

Bobby Jones, en el transcurso de un año promediará, probablemente, 72. Lo mismo hará Mac Donald Smith. Hagen estará alrededor de 72½ ó 73.

Sus términos medios permanecen casi lo mismo. Después hay golfers de 76. Cambiarán también poco. Lo mismo ocurre con la gran mayoría de los de 82. Existen miles de jugadores en esta categoría que confían en que su promedio es de 70. Pero si llevan cuenta de su actuación de un año hallarán que están en 82, y en 82, años tras año.

Sé de muchos golfers cuyo promedio es de 90 y que son absolutamente capaces de reducirlo a 85 y 83. Pero por alguna razón no lo hacen.

Si han estado durante algunos años en un término medio de 90, ese promedio parece destinado a eternizarse. Eso se debe en gran parte a que no consiguen corregir ciertas faltas, que sólo enmendarán una larga práctica e instrucción. Y no tienen tiempo ni desean someterse a la corrección de esos hábitos. Una falla no es tan difícil de eliminar mientras no se convierta en costumbre. Luego cuesta más trabajo que desprenderse de un "buldog" o de un par de esposas.

Todos los años se oye decir: "Yo debería jugar mejor". Y, sin duda, deberían hacerlo, pero el caso es que no lo hacen. Algunos son buenos "drivers", otros buenos "putters". Pero poseen ciertas debilidades que terminan por destruir sus scores, y no hay dos partes de juego que jueguen bien. El buen "driver" no puede ser eficaz en el "putt" y el buen "putter" no consigue serlo en el "drive". Y probablemente ninguno puede arrimar bien o jugar fuera de un "bunker". Es el hábito adquirido el que hace el daño, pues es difícil que los jugadores cambien con una ligera práctica o breves experimentos.

Todo golfer que ha estado jugando varios años y encuentra que está bastante sêguro que permanecerá allí, a menos que haga determinado esfuerzo paar despojarse de ciertos hábitos y efectuar ciertas curas. Entonces puede llevar su score más abajo y en forma gradual. Pero la gran mayoría de los golfers permanecen alrededor de donde estaban, año tras año, siempre en la esperanza de mejores días, mas nunca con esa esperanza convertida en realidad.

LOS JUEGOS DEL BROOKLYN EN EBBETS FIELD EN 1927

Véase a continuación las fechas de los juegos que han de celebrar este año los Dodgers de Brooklyn en su propios terrenos de Ebbets Field de Brooklyn:

Con Boston. April 17, 20, 21, 22, 23; June 19, 24, 25; Aug. 14; Sept. 4; Oct. 2.

Con Philadelphia. April 24, 28, 29, 30; May. 22; June 21, 22, 23; July 3; Sept. 5, 5.

Con New York, April 26, 27; May 1, 27, 28, 29; June 26, July 4, 4; Sept. 25; Oct. 1.

Con St. Louis. May 6, 7, 8, 9; July 16, 17, 19, 20; Aug. 29, 30, 31.

Con Cincinnati. May 10, 11, 12, 13; July 21, 22, 23; Aug. 25, 26, 27, 28.

Con Pittsburgh. May 14, 15, 16, 17; July 12, 13, 14, 15; Aug. 20, 21, 22.

Con Chicago. May 18, 19, 20, 21; July 10, 24, 25; Aug. 16, 17, 18, 19.

SPORTFOLIO

Se juega en España la pelota vasca lo mismo que aquí en la Habana? Cómo se hacen las apuestas, por boletos o por corredores?

Cuántas veces ha peleado Charol en la Argentina desde que llegó procedente de Lima?

Qué requisitos se necesitan para ser boxeador? Yo tengo 150 libras de peso, 18 años, cinco pies, seis pulgadas de estatura y muchos deseos de aprender?

Dónde podré adquirir una guía general de baseball, donde aparezcan las reglas de dicho sport? Dígame el precio de la misma?

Quién vencería en los siguientes encuentros: Dempjsey vs. Sharkey; Hansen vs. Uzcudum; Maloney vs. Dempsey y Gene Tunney vs. Delaney?

Cuál es el verdadero nombre del boxer Jack Delaney?

Quién es el manager de los Piratas de Pittsburg?

Ha anunciado Australia su intención de competir en los matches de la Copa Davis de este año?

Qué edad tiene aproximadamente Jack Dempsey?

Cuál fué el score del juego de foot ball celebrado entre los elevens de Notre Dame y Universidad del Sur de California?

Cuándo murió el famoso Rubie Waddell?

RESPUESTAS A LAS PREGUNTAS ANTERIORES

Después del resultado del match Maloney vs. Delaney, creemos que éste no está en condiciones de aparecer todavía como heavyweight. Por eso, una pelea suya con Paulino podría ser a favor del español.

Roleaux Sagüero, campeón heavyweight de Cuba, debe tener actualmente unos 29 años de edad. Black Bill estará por los 24 y Young Manuel llega fácilmente a los 22.

Multiplique el número de hits bateados por mil y el resultado divídalo entre las veces al bate y así obtendrá el batting average de un bateador.

Tanto el base ball como el foot ball soccer necesitan vista, ligereza, acometividad, inteligencia, por eso los consideramos iguales.

A nuestro entender Paulino Uzcudum derrotará fácilmente a Knute Hansen. Creemos que la prueba más dura del español será con Jack Sharkey.

Hack Wilson, del Chicago, fué el mejor jonronero de la Liga Nacional en la pasada temporada de base ball. Acumuló 22 home runs.

El campeonato nacional libre de golf de los Estados Unidos se jugará este año en los links del Oakmount cerca de Pittsburg.

Mickey Walker ganó la faja mundial middle weight derrotando a Tiger Flowers por puntos el 3 de diciembre del año pasado.

Take My Tip, con una cotización aproximada de 53 a 1, ganó el Grand Prix francés del año pasado.

Rogers Hornsby ganará unos cuarenta mil pesos anuales como miembro de los New York Gigantes.

Records de sports de todas clases son publicados diariamente en esta sección SPORTFOLIO.

PROXIMO REMATE DE EJEMPLARES EN "ORIENTAL PARK"

En el próximo remate de ejemplares de carrera que se celebrará en el paddock de Oriental Park, probablemente el 23 del corriente, serán vendidos al mejor postor los siguientes: Little Archer, Golden Pine, Chas J. Craigmile, Hot Dog, Bellfont, Kalakana, Royal Dick, Cincinnati, Huzzas, Rock Ligth, Starzell ay Burgoyne.

LA MEJORIA DE MORMASK

Mormask, el magnífico ejemplar hijo de Morvich, propiedad de Benjamín Block, que estuvo a punto de hacer su última carrera víctima de grave ataque de pulmonía, mejora rápidamente desde que salió de la crisis hace varios días, bajo los solícitos cuidados de Hart Derham, agente al servici de Block en el hipódromo de Marianao. Benjamín Block mandó aviso que estará en nuestra capital dentro de breves días y parece cosa ya resuelta que habrá de vender a Morbelle, otro descendiente de Morvich que se aloja en el track de Mari anao.

DECRETO CONTRA RANSVAAL

Los Sterads de Oriental Park han decretado que no se permita correr más a la potranca Ransvaal hasta que su dueño la someta a la debida preparación para hacer mejor papel e nsus futuras tentativas.

RECORD DE LOS JOCKEYS

Horvath y Hardy mantienen encarnizada lucha por la posesión de honores de "premier" del actual mitin hípico, así como el valioso trofeo que ofrece el Sr. Claudio Conde, agente en Cuba de las famosas cervezas "Cabeza de Perro", al que alcance ese honor al finalizar el actual mitin hípico de Marianao. A continuación se da el estado de los jockeys de Oriental Park hasta ayer Sábado inclusive:

Horvath	34	26	21
Hardy	30	27	33
Allen	16	20	15
Groos	16	20	15
Hainsworth	16	5	15
J. Morar	15	22	20

LA ENFERMEDAD DE W. W. LYLES

Cada vez que la fatalidad se cierne sobre alguien que, poseído de cierta personalidad se halle identificdo con el turf, la fraternidad responde al momento sin preferencias ni irritantes distingos.

Tan pronto hubo de anunciarse la enfermedad que aqueja al muy popular W. W. Lyles, Juez del Paddock de Oriental Park, cundió la pena por todos los ámbitos del bello hipódromo de Marianao, y sin pecar de exagerados, podemos decir que muchas oraciones fueron dedicadas para pedir el pronto restablecimiento de ese veterano de las pistas, que peleó en las filas del Ejército Confederado, se graduó luego de Abogado, y viene desde hace infinidad de años ocupando puestos importantes en el turf de los Estados Unidos, Canadá y la República de Cuba.

PREEMINENTE TURFMAN PANAMEÑO

Antes de embarcar de regreso a la hermana República de Panamá, donde goza de alta distinción en las finanzas y los sports, el señor Raul Espinosa, estrechamente identificado con le Panamá Jockey Club, que ha permanecido varios días en nuestra capital, deleitándose con su sport favorito de las carreras en Oriental Park, tuvo cálidas frases de elogio para la administración que rige al bello track de Marianao, al que profetiza días muy felices en un futuro cercano bajo la égida del Havana American Jockey Club, siendo sus propósitos enviar varios de sus mejores ejemplares para optar por premios y honores en el próximo mitin invernal de 1927-1298.

SALUD-FUERZA-VIGOR

La práctica de todo sport implica un desgaste de energía física y una prueba severa para el sistema nervioso.

Por tanto el sportman necesita disponer de una gran reserva de energía; de ahí la importancia vital de la alimentación.

Entre los distintos alimentos hay uno que ocupa el lugar prominente por su insuperable propiedad en producir músculos y sangre roja: nos referimos a la cerveza inglesa Cabeza de Perro, capaz ella por sí sola de alimentar y sostener al hombre más robusto.

Consúltelo a su médico, él nos dará la razón

CERVEZAS
CABEZA DE PERRO
SAN FELIPE Nº 4. TELS. I-2736, A-2568, I-6390

Casino Nacional
COMIDA·BAILE·RULETA·KENO
ABIERTO TODAS LAS NOCHES
MADELEINE NORTHWAY
Y
GEORGE CHILES
EXHIBICION DIARIA DE BAILES MODERNOS
ORQUESTA DE ROBISON
JUEVES, SABADOS Y DOMINGOS
Comida de Luxe $5.00
TELEFONOS: F0-7420 O M-5941

M.E.C.D. 2016

ANUNCIOS CLASIFICADOS

ULTIMA HORA

ANUNCIOS CLASIFICADOS DEL "DIARIO DE LA MARINA"

LISTA DE LAS AGENCIAS DE LOS ANUNCIOS CLASIFICADOS

DE LOS MUELLES A GALIANO

Nº 1.—Obispo y Cuba, Vidriera de tabacos.
Nº 2.—Oficios 32, Vidriera de Tabacos.
Nº 3.—Zulueta y Misión. "Hotel París", Vidriera de Tabacos
Nº 28.—Obispo y Compostela, "La Popular", Vidriera de Billetes.
Nº 10.—Mercado de Colón, 25, "El Gallo".
Nº 9.—Consulado y Animas, Farmacia "Santa Amalia".
Nº 8.—Galiano 11, Panadería "La Flor de Galiano".
Nº 7.—Neptuno y Aguila, Almacén de Víveres "El Aguila".
Nº 6.—Galiano y San Rafael. Almacenes "El Encanto".
Nº 5.—Galiano y Zanja, Café "El Imperial", Vidriera de Tabacos.
Nº 35.—Salud y Lealtad, Farmacia del doctor Luis M. de Laosa.
Nº 4.—Monte y Amistad, Café "Marte y Belona", Vidriera de Tabacos.
Nº 51.—Oficios 50.—Hotel "El Oriente".
Nº 63.—Zulueta y Dragones. Vidriera de tabacos del café del "teatro "Martí".

DE GALIANO A BELASCOAIN

Nº 18.—San Rafael y Campanario, Café "Las Delicias", Vidriera de Tabacos.
Nº 37.—San Lázaro y Campanario, bodega "La Palma".
Nº 16.—San Lázaro y Belascoaín Café "Manhattan". Vidriera
Nº 15.—Neptuno y Belascoaín, "El Gato Blanco". Billetes.
Nº 12.—Belascoaín 118, esquina a Santo Tomás "La Villa de Navelgas".
Nº 14.—Reina y Chávez. Café "El Mundo", Vidriera de Tabacos.
Nº 34.—Vives y Figuras, bodega "El Globo".
Nº 32.—Florida y Esperanza, bodega "El Almacén de Florida".

DE BELASCOAIN A INFANTA

Nº 17.—Aramburu 36, Barbería de Guillermo Valdés.
Nº 19.—Infanta y San Rafael, Café "Moderno", Vidriera de Tabacos.
Nº 20.—Infanta y Carlos III, Café "Las Avenidas", Vidriera de Tabacos.
Nº 26.—San Lázaro 388, Café "El Escorial".
Nº 11.—Monte y Arroyo, "La Sorpresa", Vidriera de Tabacos.
Nº 21.—Monte e Infanta, Café "La Esquina de Tejas", Vidriera de Tabacos.
Nº 52.—Carlos III, número 50, "El Paseo", Café.
Nº 60.—Eugenio González San Francisco esquina a San José.

VEDADO

Nº 25.—San Lázaro y N., Víveres Finos "El Cisne".
Nº 27.—Calzada y Paseo, Víveres Finos, "La Luna".
Nº 30.—Línea 158, entre 18 y 20, Café "El Imperial".
Nº 41.—23 y J. Jardín "El Crisantemo".
Nº 42.—11 y K, Bodega "La Flor de Oriente".
Nº 36.—23 y 12, Café "El Chalet", Vidriera de Tabacos.
Nº 61.—17, número 233. Lorenzo Blanco.

JESUS DEL MONTE, VIBORA Y LUYANO

Nº 33.—Diez de Octubre 147 (Puente de Agua Dulce), Café "La Parra", Vidriera de Tabacos
Nº 43.—Agua Dulce 10, Taller de Carrocería de Francisco Venta.
Nº 22.—San Francisco y Buena Ventura. Bodega.
Nº 48.—Porvenir y Milagros, Bodega "La Deportiva".
Nº 23.—Avenida de Acosta y Luz Caballero, bodega "La Ofelia".
Nº 49.—Concepción y Avenida de Acosta, Ferretería "La Verdad".
Nº 29.—Diez de Octubre y San Mariano, Bodega "La Maravilla".
Nº 31.—Diez de Octubre, 614, Farmacia "San Ramón".
Nº 47.—Luyanó y Concha, Café "Luyanó Moderno".
Nº 54.—10 de Octubre 305, "La Viña", Almacén de Víveres.
Nº 57.—Calzada de Jesús del Monte número 71, bajos, Rafael González.
Nº. 62.—Juan Bruno Zayas, 28 esquina a Luis Estévez, Colegio Sra. de Peña.

ARROYO APOLO Y SANTA AMALIA

Nº 46.—Calzada de Arroyo Apolo, 20, Víveres "La Palma".
Nº 45.—Diez de Octubre 763, Tienda Mixta (Reparto Santa Amalia).

CERRO

Nº 50.—Calzada del Cerro y Domínguez, Víveres "El Almacén".
Nº 24.—Cerro 875, Juan Seijas
Nº 59.—CHURRUCA 1-B esquina a SAN CRISTOBAL, Hermanos Castellanos.

MARIANAO

Nº 44.—Real 83, Panadería "La Moderna".

JACOMINO

Nº 44.—Beltrán y Vista Hermosa, Correos, Pedro Muñiz y Carrera.

REGLA

Nº 55.—Martí 14. Bodega "El Gallo". Esteban García.

GUANABACOA

Nº53.—Pepe Antonio 20, Miguel Rivas Guinat.

CASA BLANCA

Nº 56.—Artes 59, Casa Blanca, Lorenzo Carreras.

ORDEN DE LOS ANUNCIOS CLASIFICADOS

A Alquileres de Casas
B Alquileres de Departamentos
C Alquileres de Habitaciones
D Alquileres de Locales
E Alquileres de Garages
F Se Necesitan
G Se Ofrecen
H Compra y Venta de Fincas
I Compra y Venta de Solares
J Compra y Venta de Establecimientos
K Compra y Venta de Animales
L Automóviles
LL Dinero en Hipotecas
M Bonos y Valores
N Compra y Venta de Objetos Varios
Ñ Enseñanzas
O Hospedajes
P Para las Damas
Q Compra y Venta de Instrumentos de Música
R Maquinarias
S Muebles y Prendas
T Pérdidas
U Para el Hogar
V Compra y Venta de Libros
W Comidas

(A) ALQUILERES DE CASAS

(1)—Habana

SUBIRANA Y PEÑALVER

Se alquilan bajos y altos con sala, comedor, tres cuatros, baño intercalado completo, calentador, cuarto de criados, servicio y cocina. Las llaves en el puesto de frutas.

PEÑALVER Y SUBIRANA

Se alquilan bajos y altos con sala, dos grandes cuartos, baño completo y cocina. La llave en el puesto de frutas. Telf. F-2444.

U H 7753 2 mz.

PROXIMO a desocuparse, se alquilan los bajos de la casa Factoría número 56, compuesta de sala, saleta, cuatro grandes cuartos, dos servicios sanitarios baño, una gran cocina, patio y traspatio. Puede verse a todas horas. Su dueño: San Rafael número 281.

5d U H Dpto DM

CASAS NUEVAS

Calle Nueva del Pilar esquina a Manglar, desde 35 a 55 pesos. La llave en la bodega. Informan Calzada 101 esquina a 2. Teléfono F-1761.

U H 6237 25 feb.

ALQUILO los bajos y altos de Lagunas número 87, a la brisa, media cuadra de los carros. Sala, comedor, cuatro cuartos grandes, patio y traspatio. Los altos lo mismo. A Cacs. M-1238. F-4187.

U H7671 70 24 fb

CASAS MODERNAS PARA PERSONAS DE GUSTO

San Lázaro 470, casi esquina a Infanta; acabada de construir, premio de fachada del Club Rotario, con tranvías en todas direcciones a dos cuadras de la Universidad. Apartamentos al frente, 90 pesos al fondo $85.00; sala, comedor, tres cuartos, baño intercalado, cocina, cuarto y servicio de criados. Apartamentos estilo americano con gran servicio de agua a presión. Informan: Morales y Ca. Compostela 38. Teléfono A-2973.

U H E 415 6 d 15 fb

SE alquilan los modernos altos Neptuno número 352, entre Basarrate y Mazón, compuestos de sala, tres cuartos, baño intercalado, comedor, cocina. Precio $60. Informes Galiano 47. La Casa Mimbre. Telf. M-3393.

U H 7952 21 feb

SAN Nicolás 160, próximo a Reina, se alquilan los bajos. Sala, saleta corrida, dos habitaciones, baño y cocina de gas Informes A-0480.

U H 8212 21 fb

CASA MODERNA $50.00

Tercer piso, con dos habitaciones, sala, comedor, baño intercalado completo, cocina, calentador y cuarto criado; limpieza de escalera y de basura, en Infanta 18 esquina Concordia. Informan M-6823.

U H 8217 20 fb.

CASAS CON O SIN MUEBLES

Con una y dos habitaciones, sala, comedor, baño moderno, cocina y calentador, elevador; interiores y exteriores, desde 45 hasta 70 pesos en Neptuno 172. Teléfono M-6823.

U H 8218 4 mz.

CASAS MUY FRESCAS

San Lázaro, entre Aramburo y Hospital acera de los pares, alta y baja, con sala, comedor, tres cuartos, departamento de criado con todos los servicios, cocina de gas, agua caliente, pantry, hall, lujoso baño intercalado. El alto además un gabinete a la calle. Decoración de lujo Informa el portero. Precios módicos.

U. H. S. 1086.—22 Feb.

CUBA 34

Entre Chacón y Cuarteles, acabados de construir, se alquilan tres pisos, compuesto cada uno, de sala, recibidor, cinco cuartos, galería, dos baños intercalados, comedor, pantry, cocina y calentador de gas, cuarto y servicio de criados. Toda decorada. Informa Dr. Lamelas. Cuba 62

U H 8343 28 fb.

ACABADOS DE TERMINAR

Se alquilan los hermosos y ventilados altos del Edificio sito calle Carlos III y Almendares Informan en la misma. Teléfono F-1986.

U H S 1162 26 fb

SE alquila en Infanta 62 1|2 al lado de la fábrica La Estrella, un primer piso con todos los adelantos modernos, propio para una familia de gusto.

U H 8478 23 fb.

PARA ALMACEN

Alquilo los espléndidos bajos de la casa Aguiar 118 entre Muralla y Teniente Rey, rebajados de renta. La llave en los altos. Informan calle 27 No. 78. Teléfono F-3886.

U H 8432 1 mz.

SE alquilan los altos de Acosta 93, tiene sala, comedor y cuatro cuartos grandes. La llave en los bajos. Precio $75.00. Teléfono F-1159. Tiene motor. Bomba Prat.

8503 24 fb.

ALQUILO altos espaciosos, San Lázaro 101, casi esquina a Galiano, sala grande, comedor, tres habitaciones, buen baño, agua abundante, los bajos también se alquilan, con cuatro habitaciones.

8367 23 fb.

(2)—Vedado

ARRENDADORES. Arriendo un solar con 21 cuartos, tres cuadras de la calzada, tres del paradero, tranvías de la Víbora Doy contrato. Propietario: F 215, Vedado

8265 20 fb.

SE alquilan altos Seis No. 185 entre 21 y 23. Terraza, sala, hall, 6 habitaciones, comedor, cocina y calentador de gas, servicios y entrada para criados. Informan en los bajos. Teléfono F-3682.

U H 7181 26 fb

(3)—J. del Monte y la Víbora

EN el mismo Parque de la Loma del Mazo con vista espléndida para la Habana, se alquila hermoso chalet propio para numerosa familia o dos familias cortas que quieran vivir reunidas con sala, gran comedor, seis habitaciones, tres de criados dos baños, cocina, despensa, terraza, jardines y garage. Informan por el teléfono I-2484, una cuadra del Colegio de los Maristas y tres del de Lourdes.

E 150 ind. 1 Fb.

CASAS MODERNAS CON DOS Y TRES CUARTOS A $20 Y $25

Se alquilan, completamente independiente, con servicios modernos y entrada directa a la calle, a dos cuadras del tranvía de Luyanó, calle de Justicia y Arango. Las llaves en la lechería. Más informes M-5523.

U H 8113 27 fb.

SANTOS SUAREZ 3½

Se alquilan los altos con terraza, sala, comedor, cuatro cuartos, baño, cuarto de criados y cocina. La llave en el número 1. Tel. F-2444.

U H 7753 2 mz.

ALQUILERES DE CASAS

HERMOSO CHALET

Se alquila en la Loma del Mazo, Víbora, un hermoso chalet, situado en la calle Patrocinio y Luz Caballero. Tiene un amplio portal con vista a la Habana, sala, saleta, recibidor, comedor, patio, cuatro habitaciones y baño intercalado en la planta baja y cuatro hermosas habitaciones en la planta alta con baño intercalado. Cuartos de criados con baño, garage, cocina independiente en el sótano, huerta y jardín. Informa el doctor Rafael María Angulo. Zulueta 36, altos. Teléfono M-1386

U H D ind 17 dc

ALQUILO ENCARNACION 4

Entre Dolores y San Indalecio, sala, tres cuartos, saleta, baño intercalado, cocina, servicio y entrada para criados, patio, traspatio, sótano habitable. La llave en la bodega. Informa doctor Lamelas. Cuba 62.

U H 8345 28 fb.

SE alquila la hermosa casa Villa Tibidabo, situada en la calle Patrocinio esquina a Carmen, en lo alto de la Loma del Mazo, a una cuadra del Colegio de los Hermanos Maristas, compuesta de sala, comedor, hall, seis hermosos cuartos, magnífico baño, repostería, cocina y cuarto de criados. Garage con habitación para chauffeur. Rodeada de jardines. La llave en la casa del lado. Villa Bellavista. Informa: señor Sandino. M-9556. De 10 a 12 a. m. y de 3 a 5 p. m.

A VIVIR muy barato, por cuarenta pesos casa grande, con sala, saleta y cuatro cuartos, en Pérez al lado de la esquina de Cueto. Llaves, informan esquina, bodega. Teléfono A-7841.

U H 8202 25 fb.

SE alquilan los bajos de Avenida de Porvenir esquina a San Mariano con sala, gabinete, tres cuartos, comedor al fondo, baño intercalado completo, cocina con calentador y cuarto y servicio de criado. Ultimo precio $45. Informan en el Teléfono M-1566.

U H 8302 21 fb.

SE alquilan los altos de San Luis casi esquina a Mango en Jesús del Monte con sala, saleta corrida, dos grandes cuartos, baño completo y cocina y pantry. Precio $37. La llave en los bajos. Informan en el Teléfono M-1566.

U H 8301 21 fb.

SE alquila casa Enamorados 39, casi esquina Serrano. Portal, sala, saleta, comedor, tres habitaciones, baño intercalado entrada independiente, brisa Norte, cocina, servicio criados, $55. Llaves, puesto fruta. F-3370, informes.

U H 8429 26 feb

(5)—Marianao

STEINHART 5, Marianao, casa grande, poca renta, quiero buena garantía, entonces el precio lo pone el inquilino. Teléfono M-3583. Véanse cualquier hora.

U H 8211 22 fb.

(6)—Cerro

SE alquilan espléndidos altos del Café Covadonga, Cerro y Domínguez.

U H 8267 23 fb.

(B) DEPARTAMENTOS

(7)—Habana

GALIANO 75, altos del Café El Encanto, se alquilan grandes departamentos con todo servicio; dan a la calle Galiano. Para más informes su dueño en el café.

U H 7501-02 26 feb

VIVIENDAS baratas, punto céntrico Departamentos a $20 y $25. En casa nueva, de cinco pisos, todas las habitaciones con su correspondiente lavabo, lindos baños intercalados, servicio de elevador, se alquila con comida y sin comida, con muebles y sin muebles, altos de La Nueva Isla. Monte y Suárez.

U H 8194 22 fb.

DEPARTAMENTOS en Monte y Suárez a $20 y $25. Para oficinas los más céntricos y los más baratos buen servicio de elevador, edificio nuevo, de cinco pisos, altos de La Nueva Isla. U H 8193 22 fb.

EDIFICIO ORBON

Industria 72 1|2, a dos cuadras de Prado. Apartamentos de dos espaciosas habitaciones y gran cuarto de baño con abundante agua caliente fría, servicio de criados, ascensor día y noche y sereno en el interior. Precio desde 45 pesos.

U H 5481 4 mz.

SE alquilan departamentos, balcón a la calle. Egido 2 B, altos. Y habitaciones Zanja 87, altos; 13 y 14 pesos.

8573 24 fb.

(8)—Vedado

DEPARTAMENTO con buen intercalado, dos salas grandes con dos balcones a la calle 7o. y 2o. piso. Monserrate 41. Teléfono A-6639.

8588 28 fb.

(C) HABITACIONES

(10)—Habana

HERMOSA habitación. Con balcón a Belascoaín, vista al mar, teléfono, alquilo en módico precio. Propia para oficina o dos personas formales. Unico inquilino y casa de respeto. Lagunas 115 entrada por Belascoaín, alto, derecha. Sr. Benítez.

8517 22 fb.

OBRAPIA 94-98, dos cuadras, del Parque Central, hermosas habitaciones con balcones a la calle y gabinetes de mamparas. Otras interiores, grandes, frescas, todas con lavabos de agua corriente, luz toda la noche, limpieza. Oficinas, hombres solos, matrimonios sin niños. Moralidad. Lo mejor de la Habana. Precios módicos. Informes el portero.

8576 25 fb.

ALQUILO cuarto para hombre solo. Belascoaín 86-D (Sastrería.)

8585 22 fb.

(11)—Vedado

AMPLIAS y frescas habitaciones se alquilan con toda asistencia. Buen trato y buena comida. Precios razonables. Línea No. 28 entre J y K, Vedado. Teléfono F-4316.

8504 1 mz.

(D) LOCALES

(13)—Habana

PARA ALMACEN

Se alquila Revillagigedo y Tallapiedra. Nueva construcción, 20 metros de frente a cada calle, 8 puertas metálicas, cerca de muelles y ferrocarriles. Informa doctor Lamelas. Cuba 62.

U H 8344 28 fb.

PARA fonda o casa de comidas se alquila local preparado, que acaba de dejar el antiguo Restaurant Santa Catalina, con cocina, neveras, etc. en cuarenta pesos mensuales en O'Reilly 53 esq. a Aguacate.

8530 25 fb.

AMARGURA 26

Magnífico local para almacén o cualquier negocio.

SE ALQUILA

Informes: Hotel "Unión".

U H 8563 29 fb.

(F) SE NECESITAN

(18)—Criados de mano

SE necesitan un muchacho español para criadito de mano, sueldo $15, casa, comida, ropa limpia y otro para fregar la losa. Compostela 58, bajos.

8510 23 fb.

(19)—Cocineras

SE solicita una cocinera de mediana edad, para corta familia, en la calle 15, número 453, entre 10 y 12, Vedado.

U. H. S. 1146.—23 Feb.

SE solicita una cocinera de mediana edad, para corta familia; en la calle 15 número 452, entre 10 y 12, Vedado.

U H S 1146 24 feb.

SE solicita una cocinera peninsular y una criada de manos. Deben ser prácticas y formales. Sol 91, entre Villegas y Aguacate.

8528 22 fb.

SE solicita una cocinera repostera limpia y trabajadora, sin referencias inútil que se presente; buen sueldo. K No. 15 entre 17 y 19 de 2 a 4 en el Vedado.

8527 20 fb.

PARA limpiar y cocinar se solicita española con referencias. Príncipe 26 entre Espada y San Francisco.

8583 22 fb.

(25)—Varios

NOTARIOS

Permuto Notaría del interior por una de esta capital que no tenga exageradas pretensiones. Envíe detalles a Notario, Apartado 2384, Habana. No corredores. Muchísima reserva. Operación rápida.

U H 8055—58 21 Feb.

FERRETERIA, casa acreditada y buen punto, 14 años establecida, necesita socio con $5.000, para ampliar el negocio Informan Teléfono I-2274. Francisco.

U H 8027 21 fb.

SOLICITO señora formal para limpieza por horas. Lamparilla 58, altos.

8551 22 fb.

SOLICITO un joven español para repartir cantinas; sueldo $18.00 y un cocinero. Informen Suárez 29.

8525 22 fb.

SE necesita un socio con $150.00 para un negocio que deja de $6 a $8 diarios. Se prefiere persona seria. Informan Suárez 29.

8524 22 fb.

SOLICITO SOCIO

Con 5.000 pesos para un negocio que deja al mes 500 pesos. Bien administrado. Informes Amistad 136. García.

50 8578 26 fb.

(26)—Agencias de colocaciones

SI NECESITA CRIADOS LLAME TELEFONO A-9682

Tenemos toda clase empleados con referencias, criados, cocineros, criadas, cocineras, manejadoras, dependientes, camareros, fregadores, chauffeurs, jardineros. La Complaciente. Sol 104.

U H 4554 29 feb

LA LEONESA, SUAREZ 29 TELEFONO A-8816

Gran Agencia de Colocaciones. Ofrecemos, si usted necesita, cocineros, cantineros, dependientes café, fondas, carnicerías, repartidores cantinas, chauffeurs cocineras, criadas. Suárez 29. Teléfono A-8816.

U H 8461 62 21 fb

SI usted necesita alguna criada inglesa o cocinera o manejadora o lavandera, pídalas al teléfono A-8816 que todas tienen referencias.

8522 23 fb.

AGENCIA LA UNION

De Marcelino Menéndez, 30 años de establecida. Es la única que en cinco minutos facilita todo el personal con buenas referencias. Llamen al Teléfono A-3318. Habana 114.

8640 41 26 fb.

(G) SE OFRECEN

(27)—Criadas de mano y Manejadoras

DESEA colocarse una joven peninsular de criada de mano o manejadora. Tiene referencias de las casas donde ha trabajado. Informan Paseo entre 27 y 29. Teléfono F-4537.

U H 8290 21 fb.

DESEA colocarse una joven española de criada de mano, manejadora o cocinera. Quiere casa de moralidad. Informan Teléfono F-1772.

U H 8327 21 fb.

DESEA colocarse una joven española de criada de mano o de cuartos; tiene quien responda por ella. Informan en el Reparto Almendares, calle 12 entre 11 y 13, teléfono F. O. 1392.

U H 8423 23 feb

DESEA colocarse una española de criada de mano; 32 años de edad; lleva tres meses en el país; está acostumbrada a servir. Informan Sitios 143, bodega. Teléfono M-3546.

U H 8481 22 fb.

SE desea colocar una muchacha española para criada de mano, tiene buena presencia, sabe coser un poco y servir a comedor. M-7122.

8513 23 fb.

DESEA colocarse una muchcha española pra criada de mano o manejadora. Teléfono M-3324.

8560 23 fb.

SE desea colocar una muchacha española de criada de manos o de cuarto o con un matrimonio para todo, lleva tiempo en el país y sabe cumplir con su obligación, prefiere casa de moralidd. Manrique 230. Telf. A-6716.

8554 23 fb.

SE desea colocar una joven española para criada de mano o manejadora, sabe zurcir y tiene buenas referencias. Teléfono A-2987.

JOVEN española desea colocarse de criada de mano o manejadora, tiene referencias, desea casa de moralidad, informan Tel. U-4669.

8552 23 fb.

DESEA colocarse una joven española de criada de mano en casa seria y familia honrada, tiene referencias. Informan Teléfono U-2386.

8553 23 fb.

SE desea colocar una muchacha española, lleva tiempo en el país, para criada de mano o manejadora, tiene referencias. Informan en Villegas 105. Teléfono A-1553.

8548 22 fb.

SE desea colocar una joven española de criada de mano o para todo, siendo poca familia. Empedrado 54. Tel. A-7808.

8546 23 fb.

DESEA colocarse una joven española para los quehaceres de una corta familia. Informan Teléfono M-1987.

8544 22 fb.

SE OFRECEN

SE desean colocar dos jóvenes peninsulares de criadas de mano o manejadoras Informan Vives 150. Teléfono A-8958.

8518 23 fb.

SE coloca una muchacha española con corta familia para todo. Informan Animas 161. Teléfono U-5354.

8587 23 fb.

SE ofrece una buena criada de mano, peninsular, o para manejadora y habitaciones; sabe cumplir y tiene referencias de donde ha trabajado. Compostela 58. Teléfono A-4792.

8509 23 fb.

JOVEN española de buena presencia, se ofrece para manejadora o criada de cuartos. Llamen al Teléfono A-6864.

8582 22 fb.

JOVEN española desea colocarse de criada de mano; entiende bastante de cocina. Informan Teléfono M-3064

U H 8581 22 fb.

SE desea colocar una joven española de criada de mano o manejadora; sabe coser y tiene referencias. Dirección: Hotel Cuba. Teléfono M-8481.

8578 23 fb.

JOVEN española desea colocarse de criada de mano o para cuartos, tiene referencias. Informan Amistad 20. No tiene novio. Teléfono U-1433.

8589 22 fb.

(28)—Criadas de Habitaciones y Coser

SE desea colocar una señora española para cuarto y costura, prefiere casa de moralidad no menos de 30 pesos, si conviene duerme en su casa. San Miguel 66 altos, pregunten por Dolores.

8556 23 fb.

SE desea colocar una joven española de criada de cuartos o de mano. Informan en Carmen 4. Teléfono M-4874.

8543 22 fb.

DESEA colocarse una peninsular, para habitaciones, acostumbrada a pimpieza fina, lleva mucho tiempo en el país, entiende un poco de costura, tiene buenas recomendaciones. Teléfono A-7641.

U. H. 8531 23 fb.

SE desea colocar una muchacha de color para hacer limpieza por hora. Informa Teléfono A-7935.

8521 23 fb.

DESEA colocarse una joven española para cuartos y coser; sabe lavar y planchar ropas finas de señora; está acostumbrada al servicio fino; lleva tiempo en el país. Tte. Rey 77, altos. Teléfono M-3064.

8575 23 fb.

(29)—Criados de mano

UN joven español, desea colocarse de criado de mano en casa particular, es fino, honrado y trabajador. Sabe planchar ropa de caballero. La casa donde trabajó bastante tiempo lo recomienda si lo desea. Teléfono F-1016.

U H T490 22 fb.

CRIADO español. Se ofrece para casa particular acostumbrado al servicio fino. Tiene buenas referencias. Teléfono 5077.

8564 23 fb.

SE desea colocar joven español con buenas referencias de criado de mano o de comedor, sabe servir a la rusa y plancha ropa de caballero, informan F-4252.

8562 23 fb.

ASTURIANO, 38 años desea colocarse de camarero de Hotel o criado de mano, también para cocinar en casa particular. o comercio. Tiene respetables referencias, y sabe cumplir a la perfección, serio y educado. Informan Teléfono I-2841.

8539 23 fb.

CRIADO de mano, español, desea colocarse. Sale al campo, no tengo pretensiones; es práctico en el servicio fino; es fino en su trato y desea casa seria. Informen al Teléfono A-3318, de 8 a 11 y de 1 a 4.

8528 23 fb.

SE ofrece un joven español para criado de mano o camarero, sabe servir mesa. Tiene referencias de las casas en donde ha trabajado. Informan Teléfono A-8816.

8523 23 fb.

UN criado de mediana edad, acostumbrado al buen servicio, desea colocarse, pudiendo dar referencias de buenas casas en que ha prestado sus servicios, salgo también al interior. Teléfono A-8334.

8568 23 fb.

SE desea colocar un joven peninsular de criado de mano o jardinero o camarero o ayudante chauffeur, tiene referencias de las casas donde trabajó. Teléfono A-4845.

8550 22 fb.

(30)—Cocineras

DESEA colocarse una joven española para cocinar. Tiene recomendaciones. No duerme en la colocación. Prefiere familia americana. Informan Tel. I-5013.

U H 8313 21 fb.

SE desea colocar una joven peninsular para cocinar o para el servicio de un matrimonio solo, tiene buenas referencias. Informan: Empedrado 12, de 9 a 12.

U H 8245 21 feb

SE desea colocar una muchacha española de cocinera, si es para matrimonio solo, también ayuda a la limpieza. Teléfono M-3324, tiene quien la recomiende.

8561 23 fb.

COCINERA española desea colocarse en casa particular. También otra española para coser y zurcir o hacer limpieza por horas, no duerme en la colocación. Teléfono M-5477.

8559 23 fb.

DESEA colocarse una cocinera española, no le importa hacer plaza y no duerme en la colocación. Teléfono F-4870.

8558 23 fb.

SE desea colocar una buena cosinera, tiene referencias. Teléfono M-1935.

8547 23 fb.

SE ofrece una superior cocinera de color, repostera. Tiene buenas referencias. Teléfono M-7122.

8545 23 fb.

SE desea colocar una cocinera española soy cocinera de profesión, cocino a la española y a la criolla y a la americana, en fin sé hacer todo lo que sea concerniente de cocina. Industria No. 7 Teléfono A-6394.

8542 22 fb.

SE ofrece una buena cocinera. Es muy práctica y formal. Sol 91. Tel. M-1860.

8535 23 fb.

SE ofrece una cocinera que sabe su obligación, sabe hacer algunas clases de dulce. No tiene inconveniente salir al interior. Informan Oficios No. 13. Teléfono M-6114.

8537 23 fb.

SE desea colocar una cocinera repostera con buenas recomendaciones. Cocina a cina. Duerme en la colocación. No se coloca. Duerme en la colocación. No se coloca por poco sueldo. Acosta 52. Teléfono 4467.

8570 22 fb.

SE desean colocar dos muchachas juntas, una para cocina y otra para limpiar. Si es matrimonio solo no le importa cocinar, tienen buenas referencias las dos. No se colocan menos de 25 a 30 pesos. Teléfono M-4467.

8572 23 fb.

JOVEN española se ofrece para cocinar y limpiar a corta familia, es seria y desea casa de moralidad. Tiene referencias. Informan U-5420.

8534 23 fb.

DESEA colocarse una buena cocinera a la criolla y española, sabe de repostería y tiene referencias de las casas que trabajó. Compostela 58. Teléfono A-4792.

8511 23 fb.

ESPAÑOLA de Mediana edad desea colocarse de cocinera. No le importa ayudar a la limpieza si es corta familia; cocina bien. Telf. M-3798.

8871 80 22 fb.

(31)—Cocineros

COCINERO repostero, muchos años de práctica, limpio y con garantías. Informan teléfono A-9898, Aguila y Maloja, bodega.

8533 23 fb.

SE ofrece un cocinero del país, blanco, cocina española y criolla, para casa de huéspedes, particular o fonda, entiende algo de repostería, sin pretensiones, sale al campo. Cienfuegos 14, café, teléfono A-7796. Pregunten por Domingo.

8532 23 fb.

COCINERO del país ofrece su servicio a casa particular o del comercio. Sabe repostería; vva al campo; es hombre solo y sin pretensiones. Teléfono M-7447.

U H 8529 23 fb.

SE desea colocar un cocinero asiático, joven, sabe cocinar a la criolla y española en casa particular;hace dulces; muy limpio; con dos referencias. Informan Calle 25 esq. a 4, bodega, teléfono F-5127 preguntar por Manuel Gon. Vedado.

8520 22 fb.

SE OFRECEN

(32)—Crianderas

DESEA colocarse para criandera una muchacha joven, española. Tel. FO-1507

U H 8475 22 fb.

(33)—Chauffeurs

CHAUFFEUR español desea colocarse a casa particular o de comercio. Maneja toda clase de máquinas. No tiene pretensiones. Tiene buenas referencias. Teléfono U-3138.

U H 7461 26 fb.

ESPAÑOL se ofrece un chofer para camión o ayudante o casa particular. Iglesias. F-4771.

U. H. 8242.—23 Feb.

CHAUFFEUR de color, que trabajó durante cinco años consecutivos con una familia, desea colocarse en casa particular. Deje el aviso en el Teléfono M-7026.

85 U 26 fb.

CHAUFFEUR español desea colocarse en casa particular, práctico en toda clase de automóviles, con buenas recomendaciones; no tiene pretensiones. Teléfono U-1117.

8584 23 fb.

(35)—Varios

JOVEN español desea colocarse de camarero también práctico en Elevador, de lo que se presente. Referencias las que desee a quién le interese. Llame al M-2112.

8514 23 fb.

SE ofrece una superior lavadera de color no duda salir de la Habana con familia respetable, tiene referencias. M-7122.

8512 23 fb.

JOVEN español desea colocarse de auxiliar de carpeta o cualquier trabajo de oficina. Tiene título de Tenedor de Libros. Informan Tel. A-6220. Pregunten por Galán.

8549 26 fb.

DESEA colocación un joven para camarero de Hotel, ha trabajado en los mejores Hoteles de Cuba con mucha práctica y buen trato, tiene recomendaciones. no le importa ir cerca de la Habana, llame al teléfono A-2539. Campanario 51.

8566 23 fb.

SE ofrece joven español para camarero, dependiente de Lechería o para portero o criado de casa de comercio. Informan Reina No. 73. Teléfono M-4721.

8565 23 fb.

DESEA colocarse un matrimonio joven, español; él como buen cocinero y ella como buena criada, llevan tiempo en el país y tienen buenas referencias de las casas que han trabajado juntos. Van al campo. Informan San Lázaro No. 225. Teléfonos: A-7553 y M-3561.

8505 23 fb.

(H) COMPRA Y VENTA DE FINCAS

(36)—Urbanas

JOSE P. QUINTANA
Teléfono U-5735

Compro y vendo casas, solares y establecimientos y doy dinero en hipotecas por tiempo largo al 7 y 8 por ciento. Oficina: Belascoaín 54, altos, entre Zanja y Salud. Teléfono U-5735. Puede llamarme y pasaré a visitarlo.

U H 8181 4 mz.

VIRGINIA GARRICH DE ECHEVARRIA

Vendo, Manrique, tres plantas, ocho y media por treinta; Trocadero 6 por 20 en 23.000 pesos. Lealtad, de dos plantas; mide 6x22. San Lázaro, de tres plantas, renta 355 pesos. Tejadillo, 558 metros. Calzada del Monte 8x25, de dos plantas. Animas, esquina, dos plantas. Tengo en el Cerro y Jesús del Monte, casas chicas. Habana 60, bajos de 8 a 10 y de 12 a 5. No corredores.

S 1166 22 fb

SE vende una casa en lo mejor del Luyanó a media cuadra del tranvía, con portal, sala, recibidor, tres cuartos, salón de comer, baño con calentador, cocina de gas y patio, precio: $6.500. Calle Nuestra Señora de Regla número 4 informan en la misma, hora de 2 a 5.

8569 25 fb.

REGLA. Vendo en 3,000 pesos dos casas de tabla, teja, pisos mosaico, con servicios sanitarios modernos, con sala, comedor, tres cuartos, cocina y patio cada una. Aranguren número 155 y 155-A Teléfono I-3769.

8516 2 mz.

VEDADO. Calle 17 en la primer cuadra del lado más preferido, con vista preciosa al mar y al nuevo parque del "Maine", vendo en $50.000 hermosa casa dos plantas. Todas comodidades, garages, etc. Ocupa un solar completo. Teléfono U-4041.

8516 22 fb.

PARA fabricar. Vendo a $30 metro, casa antigua de 10 por 28, calle Velázquez, casi al lado de la esquina de Infanta. Se oiría oferta razonable. Benítez. Lagunas 115 por Belascoaín, de 12 a 3.

8515 22 fb.

VENDO UNA GRAN ESQUINA

en 17.000, tres plantas con establecimiento. Renta 180 pesos al mes o la cambio por un solar de inquilinato que dé más renta. Informes: Amistad 136. García.

VENDO 15 PROPIEDADES

de esquina, con establecimientos, vendo una esquina, pegada a Egido $31.000; renta $280. Vendo otra pegada a Galiano $43.000; renta $300; tres plantas 180 metros. Vendo otra con bodega en $17.000. Renta $150 en un recibo, 300 metros, 3 plantas. Vendo casas de centro en Monte, Egido, Galiano, una Neptuno, Belascoaín. Venga a verme hoy o llame al Teléfono A-0379. García.

50 8578 26 fb.

(I) COMPRA Y VENTA DE SOLARES YERMOS

REPARTO ALTURAS DEL RIO ALMENDARES

Vendo con grandes facilidades de pago, repartido en ocho lotes, con una esquina con frente a tres calles, el cuchillo conocido con el nombre de "PANORAMA DE LA HABANA", por estar situado en la parte más alta y pintoresca de este Reparto. Da frente a la Avenida de la Paz, a la Calzada de Columbia y a la Avenida de los Aliados.

Con solo el 25 0|0 de contado y el resto en seis años con el 6 0|0 puede conseguir el lugar ideal para su residencia. Pida más informes a

QUINTANA

Belascoaín 54, altos, entre Zanja y Salud. Tel. U-5735.

U H 435 4 d 19

(J) COMPRA Y VENTA DE ESTABLECIMIENTOS

HERMOSO negocio; es una verdadera ganga por ser urgente y no poder atenderlo su dueño por enfermedad. Es muy fácil atenderlo y con 270 pesos puede hacerse de él y ganar de 7 a 10 diarios Informan Luz 59, oficina.

U H 8351 21 fb.

COMPRO un bar o un local para café y Bar esquina o medianía de cuadra, punto de tránsito. Manden informes Cerro número 592.

U H 8250 21 fb.

VIDRIERA tabacos, cigarros, quincalla, situada en lo mejor de la ciudad, buena venta, muy billetera, buen contrato, poco alquiler. Informan Zanja 11, Vidriera

U H 8366 21 fb.

ESTABLECIMIENTOS

SE vende una bodega cantinera con cinco años contrato alquiler módico, buen terreno para cría y casa para familia, se dan facilidades. Informan Corrales 73, barbería, Pancho.

8536 25 fb.

VENDO UN KIOSKO

de bebidas, venta diaria $80, en un paradero en $3.500. Se admite socio; vendo una cantina, lunch, tabacos y cigarros; billetes en $4.000. Vendo una lechería con local para familia, buena venta. Para informes Amistad 136. García. Teléfono A-0379.

VENDO UN CAFE

Barra en $10.000; venta diaria $70.00. Vendo un café, uno de los buenos de la Capital en $30.000; se admite socio. Vendo otro de mucho porvenir en $1.500. Vendo un café, fonda, billar, panadería, dulcería, víveres finos en $11.500. Informes: Amistad 136. García. Teléfono: A-0379.

PANADERIAS, VENDO

Arriendo y alquilo. Tengo una para aprender que el mismo día que se abra vende 1,500 lb. de pan por su situación barriada. Vendo una que hace $4.000 de pan; vende de mostrador, víveres y dulces $150 diarios. Informes: Amistad 136. García.

50 8578 26 fb.

VENTA DE BODEGAS CANTINERAS

Vendo una, seis años contrato en $11.000 venta diaria $90. No paga alquiler, comodidades para familia; facilidades de pago, en lo mejor de la Habana. Informes Amistad 136. García.

VENDO UNA GRAN BODEGA

en Calzada o se cambia por otra, vendiaria $70; precio $6.000; esta operación se hace el cambio por el bodeguero que está, que no se lleva con él amo de la finca. Informes: Amistad 136. García.

VENDO UNA GRAN BODEGA

en $2.500; otro en $1.000; lo que hoy vale más, vendo varias al contado y a plazos. Vendo una en $22.000; venta diaria $150. Venga a verme hoy mismo. Amistad 136. García.

50 8578 26 fb.

VENDO UNA BODEGA

en 1.500 pesos en la Habana vende 40 pesos al día y vendo otra en Belascoaín en 11.000 con 6.000de contado. Informes: Amistad 136. García.

50.8578 26 fb.

(L) AUTOMOVILES

(39)—Venta

PACKARD 8 magníficas condiciones de todo, se vende. Dirigirse Lonja del Comercio números 430-432 de 8 a 11 a. m. y de 1 a 5 p. m. Teléfono A-6788.

U H 8105 21 feb.

SE vende un camión Ford sin fin, con cuatro meses de uso, carrocería abierta para cargar muebles. Informan Reina 114 por Gervasio. Teléfono M-6218.

8574 25 fb.

(P) PARA LAS DAMAS

SI desea vender su mantón, se lo compro, pagándole más que nadie; y si necesita uno de lo mejor, se lo vendo más barato que nadie. Concordia 8 y Aguila. Telf. M-9392.

CORTE de pelo a sus niños por expertos peluqueros, estilo americano y francés. Niños, 50 centavos; niñas modelos Garzón, Ninón y Juana de Arco, 50 cts. Señoritas 50 cts. Peluquería PILAR, Aguila y Concordia. Teléfono M-9392.

FUERA canas. Obtenga un hermoso color negro o castaño, usando La Favorita, titura instantánea vegetal a base de Quina. Estuche $1. De venta en boticas y sederías. Depósito: Peluquería PILAR, Aguila y Concordia. Teléfono M-9392.

PARA rizar su melena. Tenacillas Marcel, 60 cts.; rizadores alemanes 5 cts.; redecillas 20 cts.; crepé 30 cts.; ganchos, 5. Tintura La Favorita $1.00. PILAR, Aguila y Concordia. Teléfono M-9392.

PILAR, Peluquería de señoras y niños; peinados $1; masajes 50 cts.; manicure 50 cts.; lavado de cabeza, 50 cts.; teñido del cabello desde $5 Corte de melenas 50 cts. Trenzas, moños, postizos, cabello, Aguila y Concordia. Teléfono M-9392.

MANTONES de Manila; mantillas, peinetas españolas; todos colores; trajes típicos de todas naciones y pinturas, maquillaje para artistas de teatro y cine. Alquiler de disfraces para Carnaval; pelucas y trajes para compañías de teatro y aficionados. PILAR, Concordia 8 y Aguila. Teléfono M-9392.

8557 22 mz.

(Q) COMPRA Y VENTA DE INSTRUMENTOS DE MUSICA

M. y G Salas. San Rafael 14. Teléfono A-4268.. Autopianos y pianos a plazos desde $10; legítimas Victrolas ortofónicas $8. Reparación de Victrolas. Precios reducidos.

U H 7079 15 mz.

(S) MUEBLES Y PRENDAS

(52)—Venta

"LA ZILIA"
Suárez 43 y 45

entre Gloria y Apodaca. Para estas fiestas de Carnaval, usted puede lucir elegante sin hacer gastos extraordinarios. Un frac de corte irreprochable lo puede comprar o alquilar por un desembolso ínfimo. Vea nuestro surtido de elegantísimos trajes de etiqueta.

Suárez 43 y 45

"LA ZILIA"

E. 59 Ind. 1 En.

MUEBLES A PLAZOS

Véalos, a precios módicos en La Pulsera de Oro.

DINERO

Sobre joyas y objetos de valor desde el 2 0|0 de interés. Gran reserva

COMPRAMOS

Muebles modernos y máquinas de coser Singer. Para todo esto véanos o lalme al Teléfono U-1410. La Pulsera de Oro. Neptuno 217 y 219

U H 3762 23 fb.

MUEBLES Y PRENDAS

FABRICA DE ESMALTAR MIMBRES Y MUEBLES

Esmaltamos, laqueamos y bronceamos toda clase de muebles, neveras y objetos sanitarios. Manrique 64. Teléfono M-3122.

U H S 991 12 Mz.

(T) PERDIDAS

PERRO policía extraviado, color castaño oscuro orejas gachas. Se gratificará a la persona que informe en San Miguel 179. Telf. U-1904. Abelardo Queralt.

8586 23 fb.

CRONICA CATOLICA

SANTAS MISIONES EN LA PARROQUIA DE MONSERRATE

Durante la semana anterior se han celebrado Santas Misiones en la Parroquia de Monserrate, con arreglo al siguiente programa:

Por la mañana Misa rezada con plática moral. A las 4 de la tarde, instrucción doctrinal para niños de ambos sexos y por la noche sermón moral.

La Misión estuvo encomendada a los Padres de la Compañía de Jesús Padres Gustavo Caballero, hermano del M. I. señor Deán de la Santa Metropolitana Iglesia Catedral, doctor Felipe A. Caballero y Antonio Arias.

Auxiliaron a los Misioneros los Padres Admundo Díaz, Teniente Cura de este templo, Francisco Fernández y Francisco Gayol y la Archicofradía parroquial de la Doctrina Cristiana, de la que es Presidenta de Honor, la noble señora Condesa de O'Reilly; Presidenta efectiva, la señora viuda de Casuso y catequistas, damas tan distinguidas como Amparo Mendizabal, señora Wilson de Centenellas, la señorita Gracia de la Cámara y O'Reilly.

El sábado 19, a las ocho tuvo lugar la Misa de Comunión general, la cual celebró el R. P. Edmundo Díaz.

A las nueve a. m., hizo su entrada en el templo, el Prelado de la Archidiócesis Monseñor Manuel Ruiz, siendo recibido por el Teniente Cura en nombre del Párroco Monseñor Emilio Fernández, el cual hace algún tiempo se halla un tanto delicado de salud; los Misioneros Padres Caballero y Arias; el Párroco de Nuestra Señora de la Caridad R. P. Eduardo Ferrer; el Capellán de la Covadonga, R. P. Francisco Gayoy; Párroco de la Esperanza Padre Pouwer y Padre Francisco Fernández, la Archicofradía de la Doctrina Cristiana; el Archivero señor Herrera y los periodistas Gabriel Blanco Villar y Eugenio Blanco.

Asistido de su Capellán, Padre Rodríguez y sacerdotes citados, confirmó a dos cientos niños y adultos.

A las once fué despedido Monseñor Ruiz, con gran entusiasmo por los feligreses.

La parte musical de las Misiones fué interpretada por el Coro parroquial, bajo la dirección del Maestro señor Jaime Ponsoda, organista de este templo.

Fruto de estas Misiones fueron:
Catorce matrimonios.
Trescientas comuniones.
Dos cientas confirmaciones.
Diecisiete bautizos.

ARCHICOFRADIA DE LA PIA UNION POR LA SALVACION DE LOS MORIBUNDOS

En el templo del Corazón de Jesús, celebró la Archicofradía de la Pía Unión de San José, el 19 del actual los siguientes cultos: A las ocho a. m. Comunión general. Terminada ésta, exposición del Santísimo Sacramento, Misa cantada, plática, bendición y reserva.

Ofició y predicó el Director de la Pía Unión, R. P. Joaquín Santillana, S. J.

A las nueve y media a. m., se reunieron en junta.

El altar mayor donde los cultos han tenido lugar, así como el de San José estaban embellecidos con plantas y flores.

La parte musical fué interpretada por los cantantes señores Urrestarazu y Rueda, acompañados al órgano por el maestro señor Toribio Azpiazu.

A LOS TERCIARIOS DE SAN FRANCISCO
DISTINTIVOS O INSIGNIAS FRANCISCANAS

El entusiasmo y la devoción franciscana no caben ya en el pecho: desbordanse por los labios en himnos, plegarias y vitores y han cristalizado en un signo externo: el distintivo franciscano. La Junta suprema del Centenario, acordó la confección de un distintivo de bellísimo y de original factura. Cuantos le han visto ponderan el gusto con que ha sido hecho. Materia y forma danle un sello singular. En el centro sobre fondo de oro, vése el busto de la imagen de San Francisco de Mena, que se guarda en el Tesoro de la Catedral de Toledo. Cíñele una franja de esmalte rojo con esta leyenda. **"VII Centenario Franciscano 1226-1926"**. Al pie una cartela, con letras de oro, sobre esmalte verde, lleva esta otra leyenda: **"¡Paz y bien!"** Como marco de todo el distintivo aparece el cordón franciscano.

¡No puede, no debe haber un Terciario o devoto de San Francisco que no lo adquiera! Es el mejor recuerdo del Centenario. En Peregrinaciones, Asambleas, veladas, fiestas religiosas, para usarlo habitualmente como medalla, etc., es lo mejor hasta ahora conocido en su género. Será además el **único distintivo oficial y obligatorio** del próximo Congreso Terciario Ibero-americano que ha de celebrarse en Madrid en mayo de 1927, así como de las peregrinaciones franciscanas a Tierra Santa e Italia.

¡Todos los Terciarios deben de usarlo!

¡Todos los devotos de San Francisco deben llevarlo!

La Venerable Orden Tercera de la Habana, hizo un pedido de mil de estos distintivos, los cuales ya ha recibido.

Pueden obtenerse de la respetable Hermana Vice Ministra, señora Asunción Florez de Apodaca o en la portería de San Francisco (Aguiar y Amargura) al precio del costo: veinte centavos.

CULTO CATOLICO PARA HOY

En el templo del Corazón, cultos al Santísimo Sacramento.

En los demás templos las Misas cantadas y rezadas de costumbre.

Lorenzo BLANCO.

Día 21 de febrero

Este mes está consagrado a la Purificación de la Santísima Virgen.

Jubileo Circular. Su Divina Majestad está de manifiesto en la iglesia del Sagrado Corazón de Jesús. (Reina).

Santos Félix, Obispo; Maximiano, Dositeo y Pateolo, confesores; Severiano, Secundino y B. Diego Carballo de la C. de J. mártires.

10 CENTAVOS DE 7 A. M. A 5 P. M.; Y DE 5 A 10 P. M. 15 CENTAVOS

SOLICITUDES DE TRABAJO: DIEZ CENTAVOS
DEPARTAMENTO DE ANUNCIOS CLASIFICADOS

10 CENTAVOS DE 7 A. M. A 5 P. M.; Y DE 5 A 10 P. M. 15 CENTAVOS

M.E.C.D. 2016

TEATROS Y ARTISTAS

Viene de la página DIEZ

...repak), (De la Suite Casse Noisette) (Op. 71). El admirable compositor eslavo tuvo en la Orquesta Sinfónica una interpretación inadjetivable. Las espléndidas páginas musicales consagradas ya por la crítica universal y saboreadas por los que aman y comprenden las grandezas del divino arte encantaron realmente a la brillante concurrencia que aplaudió estruendosamente la ejecución.

En el concierto en Mi Bemol mayor de Liszt, los intérpretes merecieron los más entusiásticos elogios y las tributaron aplausos muy justificados.

Se presentó con la Orquesta Sinfónica el solista Francisco Valdés Portela, que es, ciertamente un artista de mérito positivo, de valer indiscutible.

Fué el concierto un triunfal exponente de capacidad en la interpretación, una espléndida muestra de suficiencia, una gallarda demostración de aptitud.

Hecho el elogio de la orquesta, que realizó labor óptima, es necesario, es preciso, es indispensable que afirmemos que Valdés Portela estuvo en el plano en que sólo se sitúa a los grandes pianistas.

Es un artista en realidad. Posee un delicado temperamento, una sensibilidad refinadísima y tiene una correctísima tecnica.

Esto no nos sorprendió porque sabíamos que Valdés Portela es discípulo del maestro Benjamín Orbon.

Reune el solista grandes facultades y da a sus interpretaciones admirable expresión personal sin apartarse de los cánones artísticos.

Valdés Portela fué aplaudidísimo.

La Orquesta Sinfónica alcanzó ayer un triunfo que deja indeleble memoria.

EN EL PRINCIPAL DE LA COMEDIA

MIMI AGUGLIA EN "LA MUJER X"

Ayer, por la tarde, se presentó en el Principal de la Comedia la genial actriz itailana Mimí Aguglia, interpretando la conocidísima obra que se titula "La Mujer X".

Hizo la célebre artista la intérpre insuperable que sólo puede ser comparada con Eleonora o con Sarah, la parte de la protagonista de manera maravillosa.

Se identificó tanto con el carácter del personaje, que puede decirse que no representó a la dramática heroína, sino que la reprodujo con absoluta fidelidad.

Fué estruendosamente aplaudida.

Para mañana se anuncia "Una Americana en París", obra de otro género, donde Mimí realiza labor inimitable.

LA TEMPORADA DE ERNESTO VILCHES

Tras los brillantísimos éxitos obtenidos por Ernesto Vilches, el gran actor español, con "El Admirable Crichton" y con "Calla, Corazón", anuncia una de las obras en que más se le ha aplaudido: "Juventud de Príncipe".

Vilches es un artista de vigorosa personalidad, un intérprete originalísimo.

Sus admiradores de siempre esperan con ansia verlo otra vez en "El eterno Don Juan", en "El Comediante", en "Wu Li Chang", y en "El Amigo Teddy".

En breve ofrecerá el gran artista otro estreno: el de "Viaje Infinito".

EL HOMENAJE A JULIAN SANTACRUZ

Brillantísimo fué el homenaje que se rindió anoche en el Teatro Nacional al popular empresario vasco Julián Santacruz, que tantas compañías notables ha presentado en la Habana, que recientemente trajo los grandes espectáculos de Eulogio Velasco y que en fecha muy próxima va a presentar la notable Compañía de comedias de Catalina Bárcena.

Se representó el primer acto de la revista "En Plena Locura" y "Las Mujeres de la Cuesta".

Como muestra de simpatía hacia el conocido hombre de teatro, se presentó el habilísimo artista Linder, que hizo admirables caricaturas vocales y ofreció un espectáculo interesantísimo.

Linder es, en verdad, un artista de grandes méritos y fué aplaudidísimo por su labor magistral.

FOLIES BERGESE

Se estrenará próximamente en el Teatro del Prado la gran obra cinematográfica titulada **Folies Bergese**, interesantísima cinta que reproduce una revista en el célebre teatro de París.

EL CONCIERTO EN EL CONSERVATORIO ORBON

El próximo día 25, por la noche, se celebrará el gran concierto que el estimado pianista astur Benjamín Orbón dedica a los alumnos de su Conservatorio y a las múltiples Academias incorporada.

En el programa que publicamos ya, figuran obras maestras de Liszt, Debussy, Chopin, Rachmaninoff y de Falla y Albeniz.

No puede ser más atrayente la hermosa fiesta musical que prepara el valioso Director, el eminente artista que acaba de tener la satisfacción de que uno de los más notables profesores de la Orquesta de Cleveland hiciera los más grandes elogios de uno de sus discípulos: el señor Valdés Portela que actuó con la Orquesta Sinfónica.

El Concierto del Conservatorio Orbón será un gran acontecimiento musical.

EL ULTIMO RECITAL DEL MAESTRO PLANAS

Espléndida fué la velada Literario-Musical que se celebró recientemente en el Conservatorio Planas con motivo de la distribución de premios que se efectuó en los salones del Foment Catalá.

Se ofreció un programa magnífico. En él figuraban valiosos números. Todos los intérpretes fueron elogiadísimos, porque demostraron excelentes disposiciones. El popularísimo maestro Planas debe estar más que satisfecho, complacido del gran éxito alcanzado.

El señor Antonio Escalera, antiguo alumno del Conservatorio, estuvo acertado en la interpretación. La señora Carmen Menéndez de Martínez interpretó maravillosamente "Polichinela, de Rachmaninoff. Es una artista en el más alto sentido del vocablo. Fué aplaudidísima.

La señorita Enriqueta Andrés ejecutó, con singular acierto el Nocturno de Nollet. Las bellas e inspiradas melodías del eximio autor de "La Esclava" José Mauri, alcanzaron óptima interpretación.

En suma: la fiesta artística del Conservatorio Planas obtuvo un gran succes.

LA SERATA D'ONORE DE ELIA GRANADOS

El beneficio de la bellísima y aplaudida bailarina española Elia Granados se celebrará el martes 11 de marzo en Actualidades.

El programa está pleno de atractivos.

Dos estrenos: Locuras del Siglo y Los Maridos de la Cuesta, ambos con música del maestro Monteagudo.

Y otro estreno: el de la película que reproduce las principales escenas de las revistas más famosas de París.

En el programa figuran, además, Emilia Benito, la estrella de la canción española: el Randall cubano, Mlle. Paulete Mauve estrella del Bataclán de París, el famoso Sexteto de Occidente y otros artistas de los más populares en los teatros habaneros.

Será una gran función la del beneficio de Elia Granados.

José López GOLDARAS.

RIALTO

EL COBARDE VALEROSO, hoy en el RIALTO

La activa empresa del concurrido Rialto anuncia para su función de hoy un interesante estreno que servirá para cubrir sus turnos de las tres, cinco y cuarto y nueve y cuarenta y cinco, el que seguramente ha de llevar una buena cantidad de público, ya que se trata de una producción cubana que ha sido tan anunciada como un verdadero homenaje a la cinematografía nacional por la manera magistral con que ha sido hecha, por su dirección que estuvo a cargo de Richard Harlan, garantía más que suficiente para asegurar el éxito de la película, y por el hecho de figurar en sus interpretaciones principales artistas todos del patio. Dicha producción tiene por título El Cobarde Valeroso, está basada sobre un original argumento escogido y escrito especialmente para esta nueva producción cubana, y tanto sus efectos fotográficos como la presentación de los más bellos paisajes cubanos, dan más realce artístico a esta obra del cinema demostrando con ello que en Cuba se cuenta con todos los elementos necesarios para hacer una película tan buena como las que son traídas de Estados Unidos de Norte América. Los artistas que integran el reparto, son Tommy Albert, Marios Vasseur y la gentil actriz cubana Carmen de Arcos, quienes han logrado hacer algo más de lo que creían, pues en sus respectivas interpretaciones han impreso sus indiscutibles facultades escénicas gracias a la pericia y habilidad de Richard Harlan bajo cuya dirección han actuado. Estos turnos se completan con la exhibición de la interesante cinta Cómo se hace un Rey, película tomada durante el último viaje del Príncipe de Gales alrededor del mundo.

Para las otras tandas de la una y media, siete y ocho y media, se anuncia la exhibición de La Ninfa del Circo, preciosa producción melodramática de gran éxito que interpretan la simpática estrella Dolores Costello y Luisa Dresser.

En breve serán estrenadas las producciones El Rey de Jauja, por Reginald Denny y Miguel de Strogoff o El Correo del Zar.

219 1 d-21

Espectáculos

TEATROS

NACIONAL.—1, 3, 5, 7 y 9 y 30: una revista cinematográfica. Nana.

PAYRET.—8 y 45: Celos; Mi pobre muñeca.

PRINCIPAL DE LA COMEDIA.—9: El último mono.

ALHAMBRA.—8: El jardín del amor.—9 y 15: Locuras del año.—10 y 30: Ultima hora.

ACTUALIDADES.—8: Cintas cinematográficas; Magazine Actualidades.—10: Películas; Las mujeres del Nilo. En ambas tandas números por Adria Delhort.

CINEMATOGRAFOS

MARTI.—1 y 3: Una revista; El embajador; Al final de la carrera.—5, 7 y 9 y 30: Presentación de las doce bailarinas americanas; Al final de la carrera.

CAMPOAMOR.—Tarde y noche: Una revista; Las huérfanas.

FAUSTO.—5 y 15 y 9 y 45: La ciudad.—8: Cintas cómicas.—8 y 30: Bella como una rosa.

WILSON.—5 y 15 y 9 y 45: El pirata negro.—8 y 30: ¡Cuidado con la pintura!

INGLATERRA.—2: La adúltera; La coqueta impulsiva.—5 y 15 y 9 y 45: La adúltera.—8 y 30: La coqueta impulsiva.

TRIANON.—5 y 15 y 9 y 30: El triunfo de la rata.—8: El precio de un beso.

RIVOLI. (La Sierra, Marianao).—5 y 15: Amor proscrito.—8 y 30: Las medias de mi novia; Danzando hacia el delirio; Amor proscrito.

GRIS.—8 y 15: Celia en los infiernos.—5 y 15 y 9 y 15: Una revista; El triunfo de la rata.

VERDUN.—1 y 30 y 8 y 30: Una revista; una comedia; El gran desfile. Cuesta menos casarse; La mujer rel centauro.—5: El gran desfile.

LARA.—1, 4 y 9 y 30: Gorritos de pascua; El boxeador.—3, 5, 8 y 10 y 30: La ley de las Pampas.

OLIMPIC.—5 y 15 y 9 y 30: Esposas mal comprendidas.—8 y 30: El timador.

LIRA.—2 y 30 y 8 y 30: Una revista: Locura cinematográfica; El sol de media noche; Náufragos del destino.—5 y 30: El sol de media noche.

NEPTUNO.—5 y 15 y 9 y 30: El gran desfile.—8 y 30: La condesa tatuada.

RIALTO.—3. 5 y 15 y 9 y 45: El cobarde valeroso; Cómo se hace un rey.—1 y 30, 7 y 30: La ninfa del Circo.

PRADO.—5 y 15 y 9 y 30: Valencia; números por los cancioneros mejicanos Rubio y Martínez.—1 y 30 y 3 y 15: Valencia.

VIVES.—8 y 15: Hermanos mayores.—5 y 15 y 9 y 15: La bailarina de París.

TEATRO VERDUN

Hoy, EL GRAN DESFILE, hoy

Un programa estupendo es el que ha seleccionado la empresa de este elegante y amplio coliseo de la calle de Consualdo. Empezará la matinée a la una y media con revista y comedia; EL GRAN DESFILE, por el conocido John Gilbert; CUESTA MENOS CASARSE, por el simpático Conrad Nagel y LA MUJER DEL CENTAURO, por la bella Aileen Pringle. A las cinco EL GRAN DESFILE. Por la noche el mismo programa.

Mañana, matinée a la una y media: Revista y comedia; estreno de LA ADULTERA, por Lilian Gish; LA ESPOSA GANADA, por Alice Terry; SARA LA GITANA, por Aileen Pringle. A las cinco LA ADULTERA. Por la noche el mismo programa.

Jueves 24, día de fiesta. Volverá a repetirse a petición del público la más monumental y maravillosa super joya que ha creado cerebro humano titulada EL BOTERO DEL VOLGA, por la lindísima Julia Faye y el simpático William Boyd.

211 1 d-21

CINEMA INGLATERRA

Para hoy matinée a las dos p. m. con las atracciones LA ADULTERA, por Lillian Gish y Henry B. Walthall, y LA COQUETA IMPULSIVA, por Clara Bow, Percy Marmond y Ernest Torrence; para esta matinée regirá el precio de cuarenta centavos la luneta.

En tandas preferentes de cinco y cuarto y de las nueve y cuarenta y cinco p. m. comedias y la super joya en 12 actos, por Lillian Gish y Henry B. Walthall, LA ADULTERA; a base de cincuenta centavos la luneta.

En tanda de las ocho y media LA COQUETA IMPULSIVA.

Mañana, AMOR PROSCRITO, por Pauline Starke.

Jueves próximo, FIESTA NACIONAL, por EL TRIUNFO DE EL RATA, por Ivor Novello y Jean Angelo y EL SOL DE MEDIA NOCHE, por Laura la Plante.

Sábado 26, SU MAJESTAD LA REINA, por Gloria Swanson.

1 d-21

CINE LARA

PRADO Y VIRTUDES TEL. M-2822

Magnífico programa ha sido seleccionado para hoy en este simpático cine. En los turnos de una, cuatro y nueve y media se proyectará Gorritos de Pascua, en dos actos y la interesante y divertida obra El Boxeador, por el genial cómico Buster Keaton.

En los turnos de tres, cinco, ocho y diez y media se proyectará la interesante producción titulada La Ley de las Pampas, por John Bowers y Alice Calhoum.

Mañana, Traficante en Amor.

Miércoles 23, Después de la Tormenta.

Jueves 24, El Gran Desfile y Mientras Londres Duerme, por Rin Tin Tin y Dempsey-Tunney.

Viernes 25, Sol de Media Noche.

Sábado 26, Juguetes del Deseo y Un Besito mi Vida.

Domingo 27, Coquetas Peligrosas.

PAYRET.-HOY, "MI POBRE MUÑECA"

Una reposición esperada, nos ofrece para esta noche Ernesto Vilches, la de Mi pobre Muñeca.

Mi pobre Muñeca, es la tierna, la bella comedia de aquella simpática y talentosa María Alvarez de Burgos, comedianta y literata y bohemia y tan bien qeurida de los habaneros.

Es además una de las grandes creaciones del insigne Vilches. El eminente actor español, realiza en esta comedia, emotiva y humana, una labor que pone de relieve la efectividad de su talento, su comprensión, su espiritualidad.

Pero no queremos descubrir ahora Mi pobre Muñeca obra, autora e intérprete principal son bien conocidos de nuestra Habana, que ha tenido ya ocasión de celebrarlos.

Mi pobre Muñeca se representará a las ocho y tres cuartos de la fusción de hoy, y a dos pesos la luneta, el precio fijado por Vilches en atención a las dificultades económicas del momento, que alejan al público de los teatros, si no está dentro de las posibilidades crematísticas de la generalidad.

Repitamos que Vilches dará por terminada su actual y brillante actuación en el Payret el día primero de marzo y que los estrenos y reprises de esta valorización artística van a sucederse rápidamente.

322 1 d-21

CINE GRIS

En las tandas de cinco y cuarto y nueve y cuarto de hoy, día de moda, se estrenará la super-producción titulada EL TRIUNFO DE LA RATA, magnífica creación dramática de la Warner Bros. en cuyo reparto figuran artistas notables, sobresaliendo por su maravillosa labor la encantadora actríz Isabel Jeans y el brillante actor Ivor Novello.

Se completan estas tandas con el Noticiario Fox No. 4.

A las ocho y cuarto CELIA EN LOS INFIERNOS, por Dorothy Devore.

Mañana, EL GRAN DESFILE, por John Gilbert y Renée Adoree.

Miércoles 23, CORAZONES Y CONTRATOS, por Billie Dove y Francis X. Bushman.

Jueves 24, gran matinée a las dos: CINELANDIA No. 1. SE PROHIBE LA ENTRADA, PRETENDIENDO SER RICA, por Wanda Wiley, EL REY DEL LATIGO, por Ashton Dearholt, y ALMA VALEROSA, por Art Accord.

A las cinco y cuarto y nueve y cuarto, SU MAJESTAD LA REINA, por Gloria Swanson.

Viernes 25, SU MAJESTAD LA REINA.

Sábado 26, NO SE LO DIGA A MI ESPOSA, por Irene Rich.

209 1 d-21

CINE LIRA

Hoy, la grandiosa creación EL SOL DE MEDIA NOCHE

Programa. Una revista; una comedia en dos partes titulada Locuras Cinematográficas; Carlos Laemme presenta el deslumbrante drama amoroso de un gran duque ruso y una frágil bailarina EL SOL DE MEDIA NOCHE, una creación de Dimitri Buchowetzki con Laura la Plante, Pat O'Malley, Raymond Keane, George Siegman, Caesare Gravina, Earl Metcalf, Arthur Hoyt, Nina Romano y un elenco de 1500 artistas, adaptación de A. P. Younger de la novela de Laurids Bruuen de fama mundial; estreno de la gran joya Medal, NAUFRAGOS DEL DESTINO, con Seena Owen y Joseph Schildkaus.

Tanda de cinco y media, la deslumbrante joya cinematográfica exquisitamente montada EL SOL DE MEDIA NOCHE, presentada por Carlos Laemmle, pompa, vestuario, exuberancia y riqueza prodigada sin límites en esta radiante obra maestra de la pantalla, digna sucesora de las dos grandes producciones Universal El Fantasma de la Opera y El Jorobado de Nuestra Señora de París. Historia de amor de una reina del cuerpo de baile imperial; un gran duque ruso; un príncipe industrial y un joven oficial sin fortuna, super joya Universal.

A las ocho y media función corrida con el mismo programa de la matinés.

Mañana, SOLTERO O CASADO.

214 1 d-21

CINE OLIMPIC

Hoy en las tandas de moda de cinco y cuarto y nueve y media Paramount Film presenta el estreno de la grandiosa producción de lujo y belleza interpretada por las estrellas Adolfo Menjou y Betty Compson y Elliot Dexter y que lleva por título ESPOSAS MAL COMPRENDIDAS.

En la tanda de ocho y media Paramount Film presenta al genial actor Thomas Meighan en la producción EL TIMADOR.

Mañana: Pola Negri en la producción de lujo, arte y belleza titulada LA SOMBRA DE PARIS.

Miércoles 23, May Allison en la producción Fox titulada LA CIUDAD.

Jueves 24, en las tandas de moda de cinco y cuarto y nueve y media presentan la grandiosa producción de lujo, interpretada por la genial actriz Pola Negri titulada LA CONDESA TATUADA; esta historia vivida revela las aventuras de una romántica condesa europea en una pequeña población.

Viernes 25, Luisa Fazenda en la cinta Paramount titulada LA BAYADERA.

210 1 d-21

TEATRO WILSON

Para hoy, en tandas preferentes de cinco y cuarto, y de las nueve y cuarenta y cinco en este elegante cinema teatro, se proyectará por última vez, la super sensacional atracción en colores interpretada por el coloso actor Douglas Fairbanks titulada EL PIRATA NEGRO, a base de cuarenta centavos la luneta y veinte los niños.

Para las ocho y media p. m. CUIDADO CON LA PINTURA, por Raymond Griffith, Helene Costello, y Bryant Washburn, a base de treinta centavos la luneta y de cincuenta centavos la función corrida.

Mañana, estreno, AMOR PROSCRITO, por Pauline Starke, Raymond Hatton y Wallace Beery.

Miércoles entrante, LA ADULTERA, por Lillian Gish.

Jueves próximo, FIESTA NACIONAL, estreno EL TRIUNFO DE EL RATA, por Ivor Novello; y EL SOL DE MEDIA NOCHE, por Laura la Plante.

Sábado 26, SU MAJESTAD LA REINA, por Gloria Swanson, con un prólogo cantado por el tenor señor Urestarazu, en la canción EL REY DEL LIRIO, acompañado de un coro de seis voces; escenario especial, original de Manuel Sánchez de León.

1 d-21

TEATRO TRIANON

EL TRIUNFO DE LA RATA es el título de la cinta que se exhibe en las tandas elegantes de hoy lunes y se repite mañana martes de moda.

EL RIUNFO DE LA RATA está interpretada por Ivor Novello y es una interesantísima producción muy lujosamente presentada y muy bien intépretada.

Mañana martes de moda se repite EL TRIUNFO DE LA RATA.

El jueves y viernes de moda SU MAJESTAD LA REINA, por Gloria Swanson.

El jueves 24 en matinée de una y media a las cinco, la cómica DE PATITAS A LA CALLE; William Fairbanks en UNO CONTRA TRES; Pedro de Córdoba y Renée Adoree en EL BANDOLERO; la cómica EL APACHE; Harold Lloyd en EL DOCTOR JACK.

El sábado hay una función extraordinaria a beneficio de Armando Hernández empleado del cine TRIANON. Se exhibe la pelícuia CUIDADO CON LA PINTURA, por Raymond Griffith y Helen Costello. También la cinta UNA MUJER SUPERIOR, por Alice Mills y Gaston Glass.

215 1 d-21

MISCELANEA

ACADEMIA PITMAN

Fundada en 1914.—Manzana de Gómez, 208-20.

Enseñanza de la Taquigrafía Pitman—original, en español e inglés.—Taquigrafía Comercial, Jurídica y Parlamentaria.—Contabilidad Analítica.—Idioma Inglés y Mecanografía al Tacto.

GANE $200 o MAS
HAGASE PERITO MERCANTIL

Pida prospectos

PUPILAJE $20.00

Primera y Segunda Enseñanza. (Bachillerato).
Amplios cómodos y ventilados salones dormitorios. Comida y atenciones del hogar.

UNICAS ACADEMIAS AUTORIZADAS POR LOS INVENTORES DEL SISTEMA PITMAN PARA EXPEDIR TITULOS OFICIALES DE COMPETENCIA.

COLEGIO ACADEMIA PITMAN
Calzada del Cerro, esquina a Patria.
Director: R. FERRER FERNANDEZ

E 397 Alt 13 feb.

NECESITAMOS 10.000 PERSONAS

QUE QUIERAN SABER INGLES EN POCAS SEMANAS GARANTIZAMOS MAGNIFICO RESULTADO. PIDA INFORMACION HOY. INSTITUTO UNIVERSAL (D. 56) 128 E. 86 ST. NEW YORK, N. Y.

Ext 228 Ind. feb

SANATORIO "DR. PEREZ-VENTO"

Enfermedades nerviosas y mentales. Para Señoras, exclusivamente
Calle Barreto, número 62. Guanabacoa.

E. 51 Ind. 1 En.

Bahamonde y Cia. JOYERIA PLATERIA

(Establecidos desde 1893)

Obrapía 105, casi esquina a Plácido (Bernaza)

Valioso surtido en joyería fina, ofreciendo la oportunidad de selecciones a precios muy ventajosos.

Especialidad en artículos de plata fina, propios para regalos.

Nuestro BUREAU DE PIGNORACIONES facilita cualquier cantidad de dinero, sobre brillantes y joyería, con toda reserva e interés reducido.

E 222 Alt 4 feb

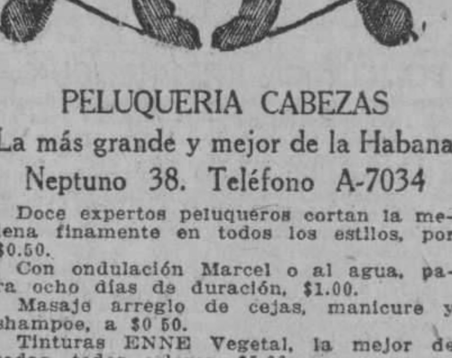

PELUQUERIA CABEZAS

La más grande y mejor de la Habana
Neptuno 38. Teléfono A-7034

Doce expertos peluqueros cortan la melena finamente en todos los estilos, por $0.50.

Con ondulación Marcel o al agua, para ocho días de duración, $1.00.

Masaje arreglo de cejas, manicure y shampoo, a $0 50.

Tinturas ENNE Vegetal, la mejor de todas, todos colores, $5.00.

Rizo Permanente Garantizado, para un año y hecho en una sola hora, $15.00 $20.00.

Servicio a domicilio con puntualidad, por los más expertos operarios de la Peluquería

CABEZAS

E 26 ind. 1 En.

MADAME GIL — Obispo, 86. Teléfono A-6977

PELUQUERIA DE SEÑORAS
ACADEMIA DE BELLEZA

Para lucir sus encantos con un "cachet" de distinción y juvenil belleza, consulten con Madame Gil el estilo de peinados y cortes de melenas que deben adoptar de entre sus modelos, siempre de última creación.

La falta de armonía entre el rostro y el arreglo de la cabeza, es signo de fealdad y mal gusto.

Esta casa garantiza siempre la perfección refinada de todos sus trabajos y dispone de 24 empleados, bien especializados en los cortes, ondulaciones "Marcel" permanentes y al agua, masajes, limpieza del cutis, manicures, cejas, etc.

E. 18 Ind. 1 En

BUEN NEGOCIO

Por carecer de tiempo para atenderlo debidamente vendo stock de un maravilloso específico español para la calvicie. Oficios 7, por Obrapía, barbería.

8122 3 mz.

"LA PERLA"
Animas, 84.—Tel. A-822
Dinero sobre alhajas.
La que menos interés cobra,
Joyas y Muebles
—A como quiera.—

E. 63 Ind. 1 E.

BUEN NEGOCIO

Por carecer de tiempo para atenderlo debidamente vendo Stock de un maravilloso específico español para la Calvicie. Oficios 7, por Obrapía, barbería.

8122 3 mz.

Surtido completo de los afamados BILLARES marca "BRUNSWICK".
Hacemos ventas a plazos.
Toda clase de accesorios para billar. Reparaciones. Pida catálogos y precios.

Hartmann Baja 2. Santiago de Cuba. — O'Reilly, 102. Habana

E. 60 Ind. 1 En.

¡¡NO SE ASUSTE!! LA TISIS SE CURA

Con el Preparado Jorge, con vegetales del país cubano, como todas los enfermedades de los órganos respiratorios. Pídalo en todas las boticas. Muestras gratis. Dra. Margarita Dauden. Diez de Octubre 114 antes Jesús del Monte. La Grippe cuando empieza se cura en dos cucharadas.

6335 9 mz.

AVISO

A los importadores de vino que deseen vino de la Rioja; pídanlo a R. Ugalde de Bilbao. Y los vinos Generosos, a A. Flores, de Moguer. Cuatro meses plazo.

REPRESENTANTE A. BARRIOS BAYO

Teléfono A-5463. Apartado 1392. Habana.

E 398 Ind 13 feb

EL PEDAL

BICICLETAS Y ACCESORIOS

Bicicletas de paseo y carrera. Velocípedos, Cigueñas, Biplanos y Novedades. Taller de reparaciones. Ponemos gomas a ruedas de velocípedos y cochecitos de todas clases. Ramón Sánchez. Aguacate número 60 entre O'Reilly y Progreso. Teléfono A-3780.

S 874 6 mz.

"EMPRESA NAVIERA DE CUBA, S. A."

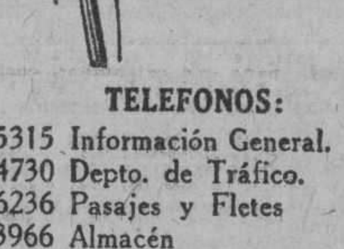

SAN PEDRO NUM. 6.—HABANA

APARTADO NUMERO 1641

Dirección Telegráfica:

"Emprenave"

TELEFONOS:	
A-5315	Información General.
A-4730	Depto. de Tráfico.
A-6236	Pasajes y Fletes
A-3966	Almacén
M-5293	1er. Espigón de Paula
A-5634	2do. Espigón de Paula

CLAVES EN USO

A. B. C. 4a. y 5a. Edición

Western Union

Watkins and Apendix.

VAPORES EN SERVICIO

Antolín del Collado, Baracoa, Caibarién, Cienfuegos, Eusebio Coterillo, Guantánamo, Gibara, Habana, Julián Alonso, Joaquín Godoy, Las Villas, La Fe, Manzanillo, Rápido, Santiago de Cuba, Jamaica.

PUERTOS DE ESCALA

COSTA NORTE

Caibarién, Nuevitas, Puerto Tarafa, (Destinos combinados con el F. C. Norte de Cuba), Manatí, (Victoria de las Tunas), Puerto Padre, Chaparra, Gibara (Holguín, Velasco y Bocas), Vita, Banes, Mayarí, Antilla, Preston, Sagua de Tánamo, Baracoa, Guantánamo y Santiago de Cuba.

COSTA SUR

Cienfuegos, Casilda, Tunas de Zaza, Santa Cruz del Sur, Manopla, Guayabal, Manzanillo, Campechuela, Media Luna, Niquero, Ensenada de Mora y Santiago de Cuba.

COSTA NORTE DE VUELTA ABAJO

Bahía Honda, Río Blanco, Berracos, Puerto Esperanza, Malas Aguas, Santa Lucía, Río del Medio, Dimas, Arroyos de Mantua y La Fe.

PUERTO RICO

San Juan, Ponce, Mayagüez y Aguadilla.

REPUBLICA DOMINICANA

Santo Domingo, San Pedro de Macorís y Puerto Plata
Haití, Auxcalles y Port Aux Prince.

JAMAICA

KINGSTON

E. 33 Ind. 1 En.

VAPORES DE TRAVESIA

"COMPAÑIA DEL PACIFICO"

MALA REAL INGLESA

El lujoso trasatlántico,

ORDUÑA

de 25,500 toneladas de desplazamien

Tenemos en este buque espléndidos camarotes vacantes para primera y segunda clase y excelente acomodo para tercera clase. Saldrá fijamente el 11 de Marzo para:

LA CORUÑA, SANTANDER, LA PALLICE, ROCHELLE y LIVERPOOL

COMODIDAD, CONFORT, RAPIDEZ Y SEGURIDAD

PROXIMAS SALIDAS

Para ESPAÑA, FRANCIA e INGLATERRA.

Vapor ORDUÑA, 11 Marzo.
Vapor OROPESA, 23 Marzo.
Vapor OROYA, 6 Abril.
Vapor ORCOMA, 17 Abril.
Vapor ORITA, el 18 de Mayo.
Vapor ORDUÑA, el 5 de Junio.
Vapor OROPESA, el 22 de Junio.
Vapor ORBITA, el 31 de Julio.

Para COLON, puertos de PERU y de CHILE y por el ferrocarril Trasandino a Buenos Aires.

Vapor OROYA, 20 Febrero.
Vapor ESSEQUIBO, 28 Febrero.
Vapor ORCOMA, 6 Marzo.
Vapor ORTEGA, 20 Marzo.
Vapor EBRO, el 28 de Marzo.
Vapor ORITA, el 3 de Abril.
Vapor ORDUÑA, el 24 de Abril.
Vapor ESSEQUIBO el 25 de Abril.
Vapor OROPESA, el 8 de Mayo.

Para NUEVA YORK

Salidas mensuales por los lujosos trasatlánticos, EBRO y ESSEQUIBO. Servicio regular para carga y pasaje, con trasbordo en Colón a puertos de Colombia, Ecuador, Costa Rica y Nicaragua, Honduras, Salvador y Guatemala.

DUSSAQ Co., Ltf.

Oficios 30. Teléfono A-6540 A-7218

VA UD. A EUROPA ESTE AÑO?

THE WHITE STAR LINE y RED STAR LINE

(INTERNATIONAL MERCANTILE MARINE COMPANY)

De NEW-YORK a SOUTHAMPTON, CHERBOURG, PLYMOUTH, AMBERES

Son las líneas indiscutiblemente predilectas de los que viajan y las preferidas de la buena Sociedad Cubana que acostumbra visitar a Europa todos los años.

Con sólo mencionar el nombre de los lujosos y grandes trasatlánticos:

MAJESTIC	OLIMPIC	HOMERIC y	BERGENLAND
56.551 Tons.	46.439 Tons	34.456 Tons.	27.200 Tons.

Significa viajar gozando de cuanto puede ofrecer los mejores Hoteles palacios del Mundo.

Puede usted combinar su viaje saliendo de la Habana por los hermosos y cómodos vapores:

MONGOLIA	MANCHURIA y	FINLAND
26.700 Tons.	26.700 Tonts	22.500 Tons.

de la PANAMA PACIFIC LINE.

NOTA: No olvide que mientras más temprano haga usted su reservación más fácil le es conseguir la clase de Cámara que desee.

Para informes dirigirse a los Agentes Generales:

THE BACARISSE STEAMSHIP AGENCY

OFICIOS 12. HABANA TELF. A-7333.

VAPORES CORREOS DE LA COMPAÑIA TRASATLANTICA ESPAÑOLA

PASAJE, CARGA Y CORRESPONDENCIA
LINEA RAPIDA PARA EL NORTE DE ESPAÑA.
SERVICIO CADA 22 DIAS
HACIENDO ESCALA EN NEW YORK.

El rápido y lujoso vapor CRISTOBAL COLON, Capitán Fano, saldrá el día 1 de Marzo de 1927, para NEW YORK, CORUÑA, GIJON, SANTANDER Y BILBAO.

PROXIMAS SALIDAS DE LA HABANA

Para VERACRUZ:

CRISTOBAL COLON	21 de Febrero.
ALFONSO XIII	15 de Marzo.
CRISTOBAL COLON	6 de Abril.
ALFONSO XIII	28 de Abril.
CRISTOBAL COLON	20 de Mayo.
ALFONSO XIII	11 de Junio.

Para CORUÑA, GIJON SANTANDER Y BILBAO:

CRISTOBAL COLON	1 de Marzo.
ALFONSO XIII	21 de Marzo.
CRISTOBAL COLON	12 de Abril.
ALFONSO XIII	4 de Mayo.
CRISTOBAL COLON	26 de Mayo.
ALFONSO XIII	17 de Junio.

LINEA PARA EL GOLFO MEXICANO, PUERTO RICO, CANARIAS, CADIZ Y BARCELONA.

SERVICIO CADA 26 DIAS

PROXIMAS SALIDAS DE LA HABANA

PARA VERACRUZ Y GALVESTON

19 de Febrero, 1927.
17 de Marzo, 1927.
12 de Abril, 1927.
8 de Mayo, 1927.
3 de Junio, 1927.

PARA PUERTO RICO, CANARIAS, CADIZ Y BARCELONA:

8 de Marzo, 1927.
3 de Abril, 1927.
29 de Abril, 1927.
25 de Mayo, 1927.
30 de Junio, 1927.

El vapor MANUEL CALVO, capitán MIRANDA, saldrá el 8 de Marzo de 1927, para PUERTO RICO, SANTA CRUZ TENERIFE, LAS PALMAS, CADIZ Y BARCELONA, haciendo escala en Puerto Rico.

Estos vapores atracan a los Muelles de la Port of Havana Docks Co., para mayor comodidad de los señores pasajeros y cargadores.

Para más informes, dirigirse a:

MANUEL OTADUY

San Ignacio 72. Apartado 707. Teléfonos A-6588 y A-7900. HABANA.

E. 37 Ind. 1 En.

COMPAGNIE GENERALE TRANSATLANTIQUE

VAPORES CORREOS FRANCESES
BAJO CONTRATO POSTAL CON EL GOBIERNO FRANCES

TODOS LOS VAPORES DE ESTA COMPAÑIA ATRACAN A LOS MUELLES DE SAN FRANCISCO O MACHINA PARA EFECTUAR EL EMBARQUE Y DESEMBARQUE DE PASAJEROS, EQUIPAJES Y MERCANCIAS

PROXIMAS SALIDAS

PARA VERACRUZ:

Vapor correo francés CUBA, saldrá el 6 de Marzo 1927.
" " " ESPAGNE, saldrá el 5 de Abril 1927.
" " " LAFAYETTE, saldrá el 3 de Mayo 1927
" " " CUBA, saldrá el 18 de Mayo 1927.
" " " ESPAGNE, saldrá el 8 de Junio.
" " " CUBA, saldrá el 3 de Julio.

PARA CORUÑA, SANTANDER Y SAINT NAZAIRE:

Vapor correo francés CUBA, saldrá el 18 de Marzo a las 12 del día.

NOTA: El equipaje de bodega y camarote se recibirá en el muelle de San Francisco o Machina en donde estará atracado el vapor, solamente el día 17 de Marzo de 8 a 10 de la mañana y de 1 a 4 de la tarde. El equipaje de mano y bultos pequeños los podrán llevar los señores pasajeros al momento del embarque el día 18 de Marzo de 8 a 10 de la mañana.

PARA CORUÑA, GIJON, SANTANDER Y SAINT NAZAIRE:

Vapor correo francés ESPAGNE, saldrá el 15 de Abril 1927.
" " " LAFAYETTE, saldrá el 15 de Mayo 1927.
" " " ESPAGNE, saldrá el 15 de Junio 1927.
" " " CUBA, saldrá el 15 de Julio 1927.

PARA VIGO, CORUÑA, SANTANDER Y SAINT NAZAIRE:

Vapor correo francés CUBA, saldrá el 30 de Mayo 1927.
" " " LAFAYETTE, saldrá el 30 de Junio 1927.

SESIONES DE CINEMATOGRAFO DIARIAS EN LOS VAPORE DE ESTA COMPAÑIA, SEGUN CONTRATO CON LA CASA "PATHE"

LINEA DE CANARIAS

PARA SANTA CRUZ DE LA PALMA, SANTA CRUZ DE TENERIFE, LAS PALMAS DE GRAN CANARIA Y EL HAVRE:

Vapor correo francés NIAGARA, saldrá el 7 de Julio.

IMPORTANTE

Buena comida a la española. Camareros y cocineros españoles.

LINEA DE NEW YORK AL HAVRE, PLYMOUTH Y BURDEOS:

En esta Agencia se expiden pasajes por esta línea, para los lujosos y rápidos trasatlánticos franceses PARIS, FRANCE, DE GRASSE, SUFFREN, ROCHAMBEAU, etc., etc.

Para más informes, dirigirse a:

ERNEST GAYE

O'REILLY NUM. 9. Apartado 1097 HABANA TELF. 3-1476.

E. 46 Ind. 1 En.

10 CENTAVOS DE 7 A. M. A 5 P. M.; Y DE 5 A 10 P. M. 15 CENTAVOS

SOLICITUDES DE TRABAJO: DIEZ CENTAVOS
DEPARTAMENTO DE ANUNCIOS CLASIFICADOS

10 CENTAVOS DE 7 A. M. A 5 P. M.; Y DE 5 A 10 P. M. 15 CENTAVOS

M.E.C.D. 2016

MISCELANEA

EXCEMICIDA

DE MADAME M. SENTOURE

Pomada francesa maravillosa, infalible para curar radicalmente todas las enfermedades de la piel; tales como: herpes, eczemas, granos, manifestaciones del ácido úrico, úlceras por antiguas que sean; fístulas, etc.

Depósito general: Farmacia del doctor Morrit. Máximo Gómez 412.

También se vende en casa de Sarrá, de Johnson, de Taquechel y en la botica Americana.

E 3813 30 d.

HABANA 60, BAJOS

Bóvedas, tengo y fabrico panteones. Hago traslados y arreglos de panteones. Habana 60, bajos.

S 1165 22 fb.

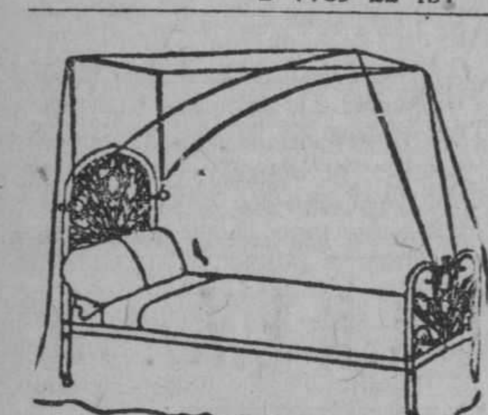

DEPARTAMENTO DE COLCHONETAS, COLCHONES, COJINES, ETC.

Nuestro Departamento de colchones, colchonetas, alfombras, mosquiteros, cojines, etc., etc., presenta el surtido más completo de estos artículos.

Colchones y colchonetas en todos los tamaños y calidades desde $1.80, cojines de seda desde $4.00, cestos de mimbre desde $4.00.

Mosquiteros para cama de una persona desde $2.00.

Mosquiteros con su aparato, a $6.50.

Colchones y colchonetas para niños en todas las calidades y precios.

Mosquiteros desde $1.50.

También hemos recibido cojines de piel, en formas y colores variados, muy de moda para adorno y para automóvil, gabinetes y oficinas.

Edredones de seda en colores enteros y floreados.

Todos estos artículos pueden verse en el mismo departamento de colchones, colchonetas, etc.

EL ENCANTO

DIRECTORIO PROFESIONAL

ABOGADOS Y NOTARIOS

FELIPE RIVERO Y ALONSO

Abogado y Notario
Aguiar, 73
Dptos. 710-11-12. Tel. M-1472.

E. 65 Ind. 1 En.

Dr. Elio Roselló Montaño

ABOGADO Y NOTARIO

Herencias, Divorcios, Asuntos hipotecarios, rapidez en el despacho de las escrituras con su legalización. Oficina Empedrado 33. A-8502.

E. 87 Ind. 1 En.

LCDO. MANUEL PERALTA Y MELGARES

ABOGADO

EMILIO MENENDEZ Y SERPA

MANDATARIO JUDICIAL

Malecón número 3, altos. Telf. M-1041. De 9 a 11 y de 2 a 5.

E 133 30 d 7 En.

ARSENIO ROA Y URIARTE

ABOGADO

Asuntos civiles y mercantiles. Cobro de cuentas. Especialidad: Tramitación de expedientes ante la Comisión de Ferrocarriles. Quejas, solicitudes, reclamaciones, etc., a las Compañías de Ferrocarriles. Banco de Nova Scotia. Deptos. 404 y 405, Habana.

E 417 30 d 16 feb

Lcdo. Ramón Fernández Llano

ABOGADO Y NOTARIO
Habana 57. Teléfono A-9313.

E. 99 Ind. 1 En.

Dr. Leoncio G. Espinosa Pérez

ABOGADO

Administraciones de bienes. Pensiones y Jubilaciones. Marcas y Patentes. Accidentes de trabajo. Asuntos Civiles, Mercantiles, Criminales. San Ignacio número 50. Teléfono A-8130.

E 377 30 d 11 feb.

MANUEL JIMENEZ LANIER
FERNANDO ORTIZ
OSCAR BARCELO

ABOGADOS

JUAN RODRIGUEZ RAMIREZ

ABOGADO Y NOTARIO
San Ignacio, 40, altos, entre Obispo y Obrapía. Teléfono A-3701

E. 74 Ind. 1 En

DR. MANUEL ARANDA MUÑOZ
ABOGADO

Asuntos hipotecarios, herencias, toda clase de asuntos civiles. Cuba 36. Dept. 112. Teléfono M-6173.

E. 48 Ind. 1 En.

ADOLFO CABELLO

ABOGADO

Lealtad 116, entre Salud y Dragones. Teléfono A-0327. Consultas de 9 a 11 a. m.

E. 110 Ind. 1 En.

MARCAS Y PATENTES

DR. CARLOS GARATE BRU
ABOGADO
Cuba 19. Teléfono A-2434.

E. 93 Ind. 1 En.

Saúl Sáenz de Calahorra y OSCAR QUINTANA

ABOGADOS

Se hacen cargo de toda clase de asuntos judiciales, tanto civiles como criminales y del cobro de cuentas atrasadas. Bufete Edificio Larrea. Deptos. 302 y 304, Empedrado y Aguiar. Telfs. A-5024 y M-5247.

E. 92 Ind. 1 En.

PROFESIONALES

DOCTORES EN MEDICINA Y CIRUGIA

DR. FELIX PAGES

CIRUJANO DE LA QUINTA DE DEPENDIENTES
CIRUGIA EN GENERAL

Consultas: D, número 200, entre 21 y 23, Vedado. Lunes, Miércoles y Viernes, de 2 a 4. Teléfono F-4483.

E 76 ind. 1 En.

Dr. Manuel González Alvarez

CIRUJANO DE LA ASOCIACION DE DEPENDIENTES
CIRUGIA EN GENERAL

Consultas de 3 a 5, martes, jueves y sábados. Apodaca 3, altos, entre Cárdenas y Cienfuegos. Teléfono A-9102. Residencia particular: Calle I entre 9 y 11, Vedado Teléfono F-2441.

E 81 ind. 1 En.

DR. GUILLERMO LOPEZ ROVIROSA

Especialista en enfermedades mentales y nerviosas, incluyendo las de los órganos sexuales (pérdidas, debilidad, impotencia). Alteraciones del funcionamiento de las glándulas internas. Estómago e Intestinos, Pulmones, Enfermedades de la piel, incluyendo las del cuero cabelludo y calvicie. San Lázaro 468, entre Infanta y D. De 5 a 7, (domingos de 4 a 6). Teléfono U-3221. A los enfermos del interior se envía a petición un cuestionario impreso.

E 151 ind. 8 En.

Dr. ARISTIDES MESTRE

Profesor de La Universidad

Médico del Departamento de Niños del Hospital de Dementes de Mazorra. Niños ANORMALES. ENFERMEDADES NERVIOSAS Y MENTALES DE LA INFANCIA. Consultas: Martes y Sábados de 9 a 12 m. 23 No. 263 bajos E y F, Vedado Teléfono F-1706.

E 164 ind 16 en.

DR. IGNACIO CALVO

Línea número 12, esquina a M, de 4 a 6. Teléfono F-3663. Enfermedades del recto y del colon. Tratamiento médico de las hemorroides.

E. 1f2 Ind. 19 En.

DR. MANUEL GALIGARCIA

Cinco años de interno en el Hospital Nacional Calixto García, Ayudante por oposición de la Facultad de Medicina, Especialista de la Asociación Canaria. Enfermedades nerviosas y mentales. Consultas y reconocimientos, $5.00, de 3 a 5, diarias. En la calle J, número 211, bajos entre 21 y 23 en el Vedado. Teléfonos: F-2775 y F-5885.

E 85 ind. 1 En.

DR. PEDRO MONTALVO

Medicina general, especialmente enfermedades del estómago, intestinos, del pecho y la sangre. Tratamiento de la colitis en todos sus períodos. Consultas de 4 a 6 en Belascoaín 79. Teléfono U-5050. Informes y Avisos en el F-1972, calle 4 número 28, entre 13 y 15, Vedado. Pobres, Martes y Sábados $2.00.

E 328 ind. 4 Fb.

DR. ENRIQUE Fez. SOTO y DR. CARLOS DE LEJARZA

AUXILIAR

Oídos, nariz y garganta. Consultas: lunes, martes y jueves, de 2 a 4. Calle O, entre Infanta y 27. Teléfono U-2465. No visita. Dr. Lejarza, Teléfono F-4836.

E 79 ind. 1 En.

DR. A. V. DAUSSA

Medicina en general. Especialmente vías respiratorias y digestivas. Consultas de 1 a 3 p. m. San Miguel 147. U-4880. Pobres verdaderos, 12 y media a 1, martes y sábados.

E. 150 Ind. 8 En.

DR. BIENVENIDO GIROUD LESCANO

Medicina interna, sistema nervioso, cerebro y pulmón. Tratamiento de la tuberculosis, con la sacocricina combinada Rayos X, Radiografía, electroterapia, tratamiento del bocio sin operación. Consultas de 3 a 5. Infanta 75, letra F. Teléfonos M-2014 y U-2064.

E 391 Ind 4 feb

DR. MANUEL VIAMONTE

Catedrático Auxiliar de Radiología y Fisioterapia de la Universidad.
Radiólogo de la Quinta "Covadonga"

Se ha trasladado para su nuevo Gabinete, situado en la calle de Concordia, 64-A, esquina a Lealtad. Teléf. M-5008. De 9 a 10 a. m. y de 1 a 5 p. m.

Rayos X, Radium, Radioterapia Profunda, Luz Ultravioleta y Electricidad Médica.

E. 2857. Ind. 19 En.

CLINICA DE ENFERMEDADES NERVIOSAS

Director: doctor Bienvenido Giroud Lescano

Tratamiento esmeradísimo. Real y Nogueras. Ceiba. Teléfono F. O. 1144.

E 392 Ind 12 feb

POLICLINICA INTERNACIONAL

Director: doctor David Cabarrocas, Lealtad 143, entre Salud y Dragones. Teléfono A-0544. Consultas especiales de nueve a. m. a cuatro p. m. para pobres primera atención médica con motivo de una consulta, reconocimiento, visita a domicilio, examen de Rayos X, análisis parcial orina, incisión acceso, inyección intravenosa de Neosalvarsan o cualquier otra inyección, cura corriente eléctrica, masaje agua caliente, pulverización vapor, completamente gratis para pobres. Inyecciones especiales para Reumatismo, Anemia, enfermedades de la piel, Sífilis, Venereas, Fiebres en general, Tuberculosis, Cáncer, enfermedad de señoras, Corazón, Riñones, Hígado, Estómago e intestino, sistema nervioso, análisis completo de orina y análisis exudado para venéreos, aplicaciones de aparatos de yeso, análisis sangre para sífilis, raspado uterino. Partos y Cirugía en general. Se regala la medicina al pobre.

E. 105 Ind. 1 En.

DR. MARTIN CASTELLANOS

MEDICO CIRUJANO

Especialmente enfermedades nerviosas TRATAMIENTOS ESPECIALES PARA IMPOTENCIA, HISTERISMO NEURALGIAS Y EPILEPSIA

Reconocimientos (no hay consultas) diarios Luz No. 10, de 3 a 5. Tel. M-3157.

P 718 30 d 6

DR. SALVADOR LAUDERMAN

Médico de la Asociación Canaria, Medicina en General, especialmente enfermedades del sistema nervioso, sífilis, venéreo y tuberculosis pulmonar. Consultas diarias de 1 a 3 p. m. en Santa Catalina 12, entre Delicias y Buenaventura, Víbora. Teléfono X-1040. También recibe avisos en Jesús del Monte 562, esquina a Vista Alegre, teléfono I-1703.

E 101 Ind. 1 En.

DR. GONZALO PEDROSO

CIRUJANO DEL HOSPITAL MUNICIPAL DE EMERGENCIAS

Especialista en vías urinarias y enfermedades venéreas. Cistocopia y Cateterismo de los uréteres. Cirugía de vías urinarias. Consultas de 10 a 12 y de 3 a 5 p. m. en la calle de Avenida de la República 254.

E 25 ind. 1 En.

Dr. MANUEL LOPEZ PRADES

MEDICO CIRUJANO

De las Facultades de Madrid y la Habana. Con 36 años de práctica profesional. Enfermedades de la sangre, pecho, señoras y niños, partos. Tratamiento especial curativo de las afecciones genitales de la mujer. Consultas diarias de 1 a 3. Gratis los martes y viernes, Lagunas 63, bajos. Teléfono A-0226. Habana.

E 152 ind. 8 En.

Dra. MARIA PEREZ GOVIN

MEDICA CIRUJANA

Médica de la Facultad de la Habana y Hospital Broca de París, Garganta, nariz y oídos. De 1 a 3. Teléfono U-2439. San Miguel 152, antiguo.

E 80 ind. 1 En.

DR. JOSE ALFONSO

Especialista del Centro Asturiano
NARIZ, GARGANTA, OIDOS Y OJOS
Calzada del Monte, 386. Consultas de 2 a 4. Teléfono A-2330.

E 88 ind. 1 En.

PROFESIONALES

Dr. J. A. Hernández Ibáñez

ESPECIALISTA Y CIRUJANO DE VIAS URINARIAS DE LA ASOCIACION DE DEPENDIENTES Y GENITO-URINARIAS DE SEÑORAS, DEL DISPENSARIO TAMAYO

Enfermedades venéreas: Cistoscopia, Cateterismo de los Uréteres. Tratamiento y Cirugía de las Vías Urinarias. Domicilio: Paseo número 274, altos, entre 27 y 29, Vedado. Teléfono F-5712. Consultas: Neptuno núm. 78, esquina a Manrique. De 7 y media a 9 a. m. y de 3 a 6 p. m. Teléfono A-5469.

E 98 Ind 1 en

DOCTOR STINCER

CATEDRATICO DE ANATOMIA TOPOGRAFICA DE LA FACULTAD DE MEDICINA. CIRUJANO DE LA QUINTA COVADONGA. CIRUGIA EN GENERAL.

Consultas: lunes, jueves y sábados; los demás días previo aviso, de 2 a 4. Calle M número 4, Vedado. Telf. F-2213.

E 87 Ind 1 en.

DOCTOR GOMEZ DE ROSAS

Cirujano Director de la Policlínica Nacional. Enfermedades de señoras, estómago, vías biliares y Cirugía general. Consultas de 3 a 5. Cerro 551, teléfono A-2560.

E. 137 Ind. 16 en

DR. CABRERA

RADIOLOGIA EXCLUSIVAMENTE

Rayos X, Radium. Radioterapia profunda, Corrientes, Radiografía a domicilio, Antiguo gabinete "Alamilla". San Miguel 116. De 2 a 6.

E. 54 Ind. 4 En.

DR. CELIO R. LENDIAN

Consultas todos los días hábiles de 2 a 4 p. m. Medicina interna especialmente del corazón y de los pulmones. Partos y enfermedades de niños. Lealtad 82 Teléfono M-2671.

E. 91 Ind. 1 En.

DR. PEDRO A. BOSCH

Medicina y Cirugía. Con preferencia, partos, enfermedades de niños, del pecho y sangre. Consultas de 2 a 4. Aguiar 11. Teléfono A-6488.

E 108 ind 1 En.

Dra. MARIA GOVIN DE PEREZ

MEDICA CIRUJANA

De la Facultad de la Habana, Escuela Práctica y hospital Broca de París. Especialista en enfermedades de señoras, partos y cirugía. Teléfono U-2439. San Miguel 152, antiguo.

E 95 ind. 1 En.

DR. ABRAHAM PEREZ MIRO

MEDICO CIRUJANO

Animas 113, entre Campanario y Perseverancia. Consultas de 3 a 5. Teléfono A-9203.

E 71 ind. 1 En.

DR. J. M. VERDUGO

ESTOMAGO E INTESTINOS

y duodenal, y de la Colitis en cualquiera Curación radical de la úlcera estomacal, de sus períodos, por procedimientos especiales. Consultas de 2 a 4 de la tarde. Teléfono A-4425. Prado 60, bajos.

E 84 ind. 4 En.

Dr. Alberto S. de Bustamante

Profesor de Obstetricia, por oposición. Especialidad partos y enfermedades de señoras. Consultas los lunes y viernes, de 1 a 3, en la Clínica Bustamante-Núñez. Teléfono F-3057. Domicilio, 15 entre J y K, Vedado. Teléfono F-1862.

E 2476 ind. 26 Oct.

CLINICA BUSTAMANTE-NUÑEZ

J y 11, Vedado, Cirugía general y especial, Partos, Rayos X y Laboratorio. Teléfono F-1184.

E 67 ind. 1 En.

DR. GUTIERREZ LEE

MEDICO CIRUJANO

Consultas de 3 a 5. Gervasio 168. Teléfonos A-3684 y F-1070.

DR. REGUEYRA

Medicina interna en general, especialmente en el artritismo, reumatismo, piel, barros, eczemas, y úlceras, dispepsia, colitis, neurastenia, neuralgia, parálisis y demás enfermedades nerviosas. Consultas de 1 a 4, Jesús del Monte 601-A, entre San Mariano y Vista Alegre.

1 52 Ind 1 en

DR. ANTONIO CASTELL

Curación de las enfermedades de las Encías en sus primeros períodos, Carie Dental en todos sus grados. Extracciones y trabajos artificiales por métodos modernos y rápidos. Vacuna Autógena, Radium, Electricidad Médica. Consultas y operaciones de 9 a 11 y de 1 a 3. Estrella 45. Teléfono A-9869.

E 146 ind. 10 En.

ECZEMAS

Casos desahuciados por antiguos que sean Se garantiza su curación por un procedimiento especial. Examen directo o consultas por correo, $5.00. DOCTOR FLORES. Consultas de 1 a 5 y 7 a 9 p. m. Marqués González, 26, entre San Rafael y San Miguel. Telf. U-3987.

E 2868 Ind 24 oc

DR. A. G. CASARIEGO

Catedrático por oposición de la Facultad de Medicina, de los hospitales de París New York, Calixto García. Clínica Covadonga. Especialista en enfermedades de las vías urinarias. Consultas de 2 a 6 p. m. Zenea (Neptuno) 125, bajos.

E 109 Ind 1 en

CLINICA DE ENFERMEDADES VENEREAS

PROGRESO 14, Altos, entre Aguacate y Compostela
HABANA
RECONOCIMIENTO GRATIS
CURACION RAPIDA Y GARANTIZADA DE ENFERMEDADES SECRETAS
PRECIOS MODICOS
FACILIDADES DE PAGO

E. 381 F. 12 a Marz 11.

HEMORROIDES

Curadas sin operación, radical procedimiento, pronto alivio y curación, pudiendo el enfermo seguir sus ocupaciones diarias y sin dolor. Consultas de 1 a 5 p. m. Suárez 32, Policlínica P.

E 305 ind. 1 Fb.

CORPORACION CLINICA

Malecón 79, entre Manrique y Campanario.
Teléfono: M-2364.

Tratamiento de las enfermedades por médicos especialistas. CLINICA DE RAYOS X, Radioscopías, Masajes, corrientes de alta frecuencia, Rayos ultra violeta. CIRUGIA Y MEDICINA EN GENERAL. Parteros y comadronas. Enfermedades de señoras y niños. Enfermedades de los OJOS, OIDOS, NARIZ y GARGANTA. Sífilis, INYECCIONES intravenosas, etc. General. Debilidad sexual e impotencia. BLENORRAGIAS.

TODAS LAS CONSULTAS $2.

Reconocimientos: general, Empleando aparatos: $5.00. CONSULTAS, DE 1 A 5, y DE 7 A 9 (NOCHE). LABORATORIOS. Se hacen toda clase de análisis. ORINA COMPLETO: $3.50. Parcial, $1.50. ALMORRANAS: Son curadas sin operación, por procedimientos modernos. TATUAJES, manchas, arrugas, verrugas, etc., tratadas y quitadas. Enfermedades de la boca.

DENTISTAS

Extracciones sin dolor, trabajos artificiales, etc.

LOS POBRES, PRECIOS REDUCIDOS

ENFERMEDADES MENTALES Y NERVIOSAS.

E 104 Ind 1 en.

PROFESIONALES

DR. JOSE LUIS FERRER

CIRUJANO DE LA ASOCIACION DE DEPENDIENTES

Afecciones venéreas, vías urinarias y enfermedades de señoras. Martes, Jueves y Sábados, de 3 a 5 p. m. Virtudes 143 y medio, bajos. Teléfono A-4364.

E 78 Ind 1 en.

DOCTOR JOAQUIN BARALT MEDINA

MEDICO DE VISITA DE LA ASOCIACION DE DEPENDIENTES
MEDICINA INTERNA Y VIAS URINARIAS

Consultas diarias de 4 a 6 p. m. Calle Chacón, 23, altos. Apartamentos 4 y 5, teléfono M-4446. Domicilio: calle Paseo 213, y 215, entre 21 y 23, Vedado. Teléfono F-1464.

E 149 Ind 10 en

DR. ALFREDO DOMINGUEZ ROLDAN

Rayos X, Radium. Radioterapia profunda Electricidad médica. Horas: de 1 a 4 p. m. Teléfono A-5049 Paseo de Martí núm. 33, Habana.

E 169 Ind 15 en

Dr. Federico Carreras Boada

Especialista en enfermedades de las Señoras y Partos. Secretas y Avariosis. Curación del "Cáncer externo" y el "Lupus" por el radium. Horas de consulta, de 9 a 12 a. m. y de 3 a 6 p. m Gratis para los pobres el jueves, de 1 a 2 p. m. Compostela 66, altos, teléfonos A-2427. A-0184.

E 144 30 d 13 en

DR. J. B. RUIZ

De los hospitales de Filadelfia, New York y Calixto García. Especialidad vías urinarias, sífilis y enfermedades venéreas. Examen visual de la uretra y vejiga. San Lázaro 221-C. De 1 a 3. Teléfono A-9051. Para pobres, de 10 a 12 y de 5 a 7.

E 115 30 d 1 en

DR. ARMANDO CRUCET

De la Facultad de Philadelphia. Cirujano Dental y Oral. Jefe de Clínica en el Sanatorio Covadonga. Anestesia por el gas y conductiva. Piorrea alveolar. Sinicitis crónica del maxilar. Ave. Wilson, 63 (Línea), Vedado. Telfs. F-5152. F-5736. Hora fija al paciente.

E 176 Ind 23 en

DR. ABELARDO LABRADOR

Monte 74, entre Indio y San Nicolás. Consultas gratis de 8 a 12 a. m. Pagos de 3 a 5. Especialidad enfermedades de señoras, partos, venéreos y sífilis. Pulmones, corazón y riñones, en todos los períodos. Inyecciones intravenosas. Neosalvarsán, etc. Avisos: Telfs. A-0801 y U-2256

E 143 Ind 10 en

Dr. C. E. FINLAY F. A. C. S.

PROFESOR DE OFTALMOLOGIA

Especialista en enfermedades de los Ojos, y de los Oídos

Calle 17 número 42, altos, esquina a K. Vedado.
Teléfono F-1178.
Consultas de 11 a 12 y de 2 a 4 y por convenio previo

E 102 Ind 1 en

"POLICLINICA HABANA"

Suárez, 32. Teléfono M-6233.

DIRECTOR FACULTATIVO
DR. FORTUNATO C. OSSORIO

De Medicina y Cirugía en general. Especialista para cada enfermedad. Consultas de 1 a 5 de la tarde y de 7 a 9 de la noche. Consultas especiales, dos pesos. Reconocimientos $2.00. Enfermedades de señoras y niños. Garganta, nariz y oídos. (OJOS). Enfermedades nerviosas, estómago, corazón y pulmones, vías urinarias, enfermedades de la piel, blenorragia y sífilis, inyecciones intravenosas para el asma, reumatismo, tuberculosis, obesidad, partos, hemorroides, diabetes y enfermedades mentales, etc. Análisis en general. Rayos X, masajes y corrientes eléctricas. Los tratamientos y sus pagos a plazos. Teléfono I-6882.

E 106 Ind 1 en

DR. GONZALO AROSTEGUI

Médico de la Casa de Beneficencia y Maternidad. Especialista en las enfermedades de los niños. Médicas y Quirúrgicas. Consultas de 12 a 2. G, número 116, entre Línea y 13, Vedado. Telf. F-4233.

E 66 ind. 1 En.

INSTITUTO CLINICO

Director Facultativo: doctor A. Flores. Marqués González, 26, entre San Rafael y San Miguel, entrada izquierda. Teléfono U-3887. Curación radical de las Almorranas sin operación ni dolor. Eczemas por antiguas que sean, inyecciones intravenosas para impotencia, Neurastenia, Sífilis, Reumatismo, Tuberculosis, Raquitismo y Escrofulosis, Blenorragia Arterio-Esclerosis, Corrientes de Alta Frecuencia, Rayos Violeta, Extirpación de Verrugas, Niños, (31 años de práctica) Estómago y Colitis. Nerviosas y Mentales, Análisis de Orina, dos y tres pesos, Sangre. Consultas dos pesos. Reconocimientos 3 y 5 pesos con aparatos. Curaciones a plazos. Consultas de 1 a 5 y 7 a 9 p. m.

E 94 Ind 1 en

DR. JOSE VARELA ZEQUEIRA

Profesor de Anatomía de la Universidad. Ciruano Jefe de la Asociación Cubana de Beneficencia. Cirugía en general. Especialidad: Cirugía de la mujer. Consultas de 2 a 4. Gervasio, 126, entre San Rafael y San José. Teléfono U-5410.

E 89 Ind 1 en

Dr. Francisco Javier de Velasco

Afecciones del corazón, pulmones, estómago e intestinos. Consultas los días laborables, de 12 a 2. Horas especiales, previo aviso. Salud 34. Telf. A-5418.

E 77 Ind 1 en

DR. B. VILA

Médico cirujano. Exclusivamente niños. Ayudante a la Cátedra de Patología y Clínica Infantil. Consultas diarias de 2 a 4 p. m. Carlos III, 209, esquina a Franco (altos). Teléfono U-5792.

E 96 Ind 1 en

DR. EMILIO B. MORAN

ELECTRICIDAD MEDICA
PIEL, VENEREO, SIFILIS

Curación de la uretritis por los rayos infra-rojos. Tratamiento nuevo y eficaz de la impotencia. Consultas de 1 a 4. Perseverancia 72. Teléfono M-4182. No va a domicilio.

E 200 Ind 29 en

DR. S. PICAZA

De los Hospitales de París y New York, Enfermedades del Estómago, intestinos e Hígado exclusivamente. Tratamientos especiales para las afecciones biliares y para la Constipación o estreñimiento. Examen a los Rayos X, de todos los pacientes. Horas de 2 a 4, o especiales, previo aviso. San Lázaro 246. Telf. F-4918.

E 139 Ind 7 en

DR. E. PERDOMO

Vías urinarias, estrechez de la orina, venéreo, hidrocele, sífilis, impotencia. Calle D y 11, Vedado, de 1 a 4. Teléfono .....

E 100 Ind 1 en

Doctor JOSE RAMONEDA

Médico Cirujano

ASMA Y TUBERCULOSIS

Tratamiento moderno y radical. Desapareciendo a las veinticuatro horas los ataques asmáticos.
CONSULTAS DE 1 A 3 P. M.
San Rafael 39. Teléfonos U-5714 y A-9274

E 195 30 d 28

DR. RICARDO ALBALADEJO

Especialista en vías urinarias. Tratamiento especial para la blenorragia, impotencia y reumatismo. Electricidad Médica y Rayos X, Prado 62, esquina a Colón. Consultas de 8 a 12 a. m. y de 1 a 5 p. m. Telf. A-3344.

E 32 Ind 1 en

DR. J. LYON

De la Facultad de París. Especialidad en la curación radical de la hemorroides sin operación. Consultas de 1 a 3 p. m. diarias. Prado 11, altos.

E 75 ind. 1 En.

MASAJISTA

Especialidad en masajes abdominales y en ptosis renal (riñón flotante) por el sistema Lluria, previa prescripción facultativa. Industria y San Rafael. Hotel Belmont. De 5 a 6 p. m.

G 13 d 14 En.

PROFESIONALES

ANALISIS DE ORINA

Completo dos pesos. Prado 62, esquina a Colón. Laboratorio Clínico Químico del doctor Ricardo Albaladejo. Telf. A-3344.

E 82 Ind 1 en

DR. LAGE

Estómago. Debilidad sexual, Diabetes, Afecciones de señoras sifilíticas y venéreas. De 1 a 4 y a horas convencionales. Patria, 6, altos, Cerro. Telf. A-2757.

E 73 Ind 1 en

ENFERMEDADES SECRETAS

Antiguas, mal curadas y prostatitis impotencia, esterilidad. Curaciones garantizadas en pocos días, sistema nuevo alemán. Dr. Jorge Winkelmann; especialista alemán, 28 años de experiencia. San Lázaro 165, a todas horas. Habiendo regresado recientemente de Alemania.

E 426 ind 17 feb.

CIRUJANOS DENTISTAS

DR. L. SAEZ MORENO

CIRUJANO DENTISTA

Consultas todas las noches de 7 a 10, especial para personas que trabajan de día. Por el día doy hora fija a cada cliente, trabajos rápidos, garantizados y económicos. Neptuno 234, entre San Francisco y Espada. Telf. U-1986.

E 01 30 d 10

DR. PEDRO R. GARRIDO

CIRUJANO DENTISTA

Por las Universidades de Madrid y Habana. Especialidad en enfermedades de la boca que tengan por causa afecciones de las encías. Dentista del Centro de Dependientes. Consultas de 9 a 11 y de 12 a 3 p. m. Muralla 82, altos, teléfono A-5260.

E 323 Ind 1 feb

DR. BERNARDO E. ACEBAL

CIRUJANO DENTISTA

San Nicolás 67-A, altos, entre San Miguel y San Rafael. Teléfonos A-7622 y U-3343. Especialista en enfermedades de la boca. Hora fija para cada cliente.

E 175 30 d 22 en

DR. VALDES MOLINA

CIRUJANO DENTISTA

Avenida de Italia número 24, entre Virtudes y Animas. Teléfono A-8583. Dentaduras de 15 a 30 pesos. Trabajos se garantizan. Consultas de 8 a. m. a 5 p. m. Los domingos hasta las 12 m.

E 154 Ind 16 en

DR. GUERRERO DELANGEL

DENTISTA MEJICANO

Técnico especial, para extracciones. Facilidades en el pago. Horas de consultas de 3 p. m. a 8 p. m. A los empleados del comercio, horas especiales por la noche. Trocadero 68-B, frente al café El Día. Teléfono M-6395.

E 107 Ind 1 en

DR. ALBERTO COLON

CIRUJANO DENTISTA

Especialidad: carie dental rápida curación en dos o tres sesiones por dañado que esté el diente. Tratamiento de la PIORREA por la Fisioterapia bucal. Hora fija a cada cliente. Consultas de 9 a 5 p. m. Compostela 129, altos, esquina a Luz.

E 343 Ind 4 feb

DR. ARTURO ALBERNI

Neptuno 177 y medio (bajos) encontrará usted garantía, economía y rapidez: cualidades que le enaltecen como dentista graduado en Baltimore y Habana. Consultas de 8 a. m. a 3 p. m.

E 86 Ind. 1 en.

OCULISTAS

DR. A. C. PORTOCARRERO
OCULISTA

GARGANTA, NARIZ Y OIDOS
Consultas de 12 a 4.

Para pobres, de 12 a 2. Honorarios módicos. San Nicolás 52. Teléfono A-8627

E 90 Ind 1 en.

DR. HORACIO FERRER

ESPECIALISTA EN LAS ENFERMEDADES DE LOS OJOS

Consultas de 2 a 5 de la tarde. Consultas por la mañana a horas previamente concedidas. Ave. de Wilson y L, Vedado. Teléfono F-4831.

E 70 Ind 7 en.

DR. JORGE L. DEHOGUES

OCULISTA

De regreso de su viaje a Europa, ha reanudado sus consultas, de 11 a 12 y de 3 a 5. Hora fija para cada cliente. Aguila 94. Teléfono A-3940.

E 147 30 d 7 en

QUIROPEDISTAS

QUIROPEDISTA "ALFARO"

Todo trabajo sin bisturí, sin dolor, de 8 a 11. Hora fija $1.00 de 11 a 7 p. m. convencional. Villegas 44, bajos. Teléfono M-5367. A domicilio, $3.00.

P 109 30 d 24 en

ORTOPEDICOS

EMILIO P. MUÑOZ

Ortopédico: Lazcano 138 (antes Manrique), teléfono A-9559, faja Especial para hernias, Vientre, Colon, etc., y aparatos para toda clase de imperfecciones: 20 años establecido.

E 171 ind. 19 En.

COMADRONAS FACULTATIVAS

ANA MARIA V. VALDES

COMADRONA

Muchos años de práctica. Los últimos procedimientos científicos. Consultas de 1 a 4. Precios convencionales, 21, esquina a B, número 317, Vedado. Teléfono F-1252.

E 421 ind. 15 feb.

MARIA NUÑEZ

Facultativa en partos. Comadrona del Centro Balear. Consultas para las asociadas y particulares, de 2 a 3 p. m. exclusivamente. San José, 124, letra A.

E 427 ind. 17 feb.

GIROS DE LETRAS

ZALDO Y COMPAÑIA

Cuba números 76 y 78

Hacen giros de todas clases sobre todas las ciudades de España, y sus pertenencias. Se reciben depósitos en cuenta corriente. Hacen pagos por cable, giran letras a corta y larga vista y dan cartas de crédito sobre Londres, París, Madrid, Barcelona y Nueva York, New Orleans, Filadelfia y demás capitales y ciudades de los Estados Unidos, Méjico y Europa, así como todos los pueblos.

E 38 ind. 1 En.

N. GELATS Y COMPAÑIA

103, Aguiar, 103, esquina a Amargura. Hace pagos por el cable, facilita cartas de crédito y giran pagos por cable; giran letras a corta y larga vista sobre todas las capitales y ciudades importantes de los Estados Unidos, Méjico y Europa, así como sobre todos los pueblos de España. Dan cartas de crédito sobre New York, Londres, París, Hamburgo, Madrid y Barcelona.

E 41 ind. 1 En.

CAJAS RESERVADAS

Las tenemos en nuestra bóveda, construídas con todos los adelantos modernos y las alquilamos para guardar valores de los interesados. En esta oficina daremos todos los detalles que se deseen.

N. GELATS Y COMPAÑIA
BANQUEROS

E 40 ind. 1 En.

J. BALCELLS Y CO.
S. en C.

San Ignacio Núm. 33

Hacen pagos por el cable y giran letras a corta y larga vista sobre New York, Londres, París y sobre todas las capitales y pueblos de España e Islas Baleares y Canarias. Agentes de la Compañía de Seguros contra incendios.

E 27 ind. 1 En.

OFICIAL

AVISO
PLUMAS DE AGUA

4o. trimestre de 1926 (Habana)
2o. trimestre de 1926 a 1927 (Vedado)

Se hace saber a los contribuyentes por el concepto expresado, que pueden acudir a satisfacer sus respectivas cuotas, sin recargo alguno, a las oficinas recaudadoras de esta Secretaría, situadas en CUBA Y SANTA CLARA (antiguo Convento) todos los días hábiles, desde el 25 de enero actual, al 23 de febrero próximo, durante las horas comprendidas de 8½ a 11 de la mañana y de 1 a 3 de la tarde, menos los sábados en que la recaudación será únicamente en las horas de la mañana.

También podrán abonarse en dicho plazo, sin recargo, los recibos adicionales de trimestres anteriores, por altas o por rectificaciones de cánon, que no han estado antes al cobro.

Los recibos de casas de la Habana, calles de la A a la F, se pagarán en la taquilla del COLECTOR número 1; de la G a la Q, en la del COLECTOR número 2; y de la R a la Z, en la del COLECTOR número 3.

Los recibos de casas del Vedado se pagarán todos en la taquilla del COLECTOR número 4.

Para efectuar sus pagos deberán los contribuyentes presentar el último recibo satisfecho; y finalmente se les advierte que el que no pagare su cuota dentro del plazo señalado, incurrirá en el recargo del 10 por ciento; y se le seguirá el cobro por la vía de apremio.

Habana, Enero 18 de 1927.

RAFAEL CHENARD,
Jefe del Departamento.

M. DE CARDENAS,
Administrador delegado.

Conforme: publíquese.
CARLOS MIGUEL DE CESPEDES,
Secretario de Obras Públicas

1230 3 d 4 2 d 21 Fb.

ORDEN DE LOS ANUNCIOS CLASIFICADOS

A Alquileres de Casas
B Alquileres de Departamentos
C Alquileres de Habitaciones
D Alquileres de Locales
E Alquileres de Garages
F Se Necesitan
G Se Ofrecen
H Compra y Venta de Fincas
I Compra y Venta de Solares
J Compra y Venta de Establecimientos
K Compra y Venta de Animales
L Automóviles
LL Dinero en Hipotecas
M Bonos y Valores
N Compra y Venta de Objetos Varios
Ñ Enseñanzas
O Hospedajes
P Para las Damas
Q Compra y Venta de Instrumentos de Música
R Maquinarias
S Muebles y Prendas
T Pérdidas
U Para el Hogar
V Compra y Venta de Libros
W Comidas

(A) ALQUILERES DE CASAS

(1)—Habana

NEPTUNO 229

Se alquila el primer alto en $85.00, recién construído y lujoso, entre Oquendo y Soledad. Se compone de sala, saleta, cuatro habitaciones, baño intercalado, comedor, cocina de gas, pantry y servicio criados. Agua caliente y fría, siempre abundante. Luz escalera y limpieza de la misma a cargo del propietario. La llave en la tienda de los bajos. Informes Teléfono A-4648.

8419 23 fb.

NEPTUNO 142

En $100 se alquila el primer piso alto entre Lealtad y Escobar, recién construído, con lujo de detalles. Se compone de sala, saleta, cuatro habitaciones, baño intercalado, comedor, cocina de gas, pantry y servicio de criados. La llave en la tienda de los bajos. Informan A-4648 y F-5751.

8418 23 fb.

SE alquilan los altos de Concordia 156-F, casi esquina a Soledad. La llave en los bajos. Informes Bernaza 8, de 9 a 10 a. m. y 4 a p. m. Vedado, 17 núm. 2, esquina a J, de 2 a 4 p. m.

8375 22 feb

SE alquilan altos de esquina con balcón corrido; lo más fresco de la Habana: sala, saleta, y tres cuartos. Bayona núm 50 La llave en la misma. Teléfono F-2458

S 1174 22 feb.

SE alquila segundo piso de Concordia 37 entre San Nicolás y Manrique; sala, recibidor, cuatro habitaciones con su baño intercalado, comedor, cuarto y servicio de criado. La llave en los bajos. Informan en Industria, 109, bajos.

S 1171 23. feb

SE alquilan los hermosos modernos altos de la casa San Lázaro 206, esquina a San Nicolás. La llave en la bodega. Informan Teléfono F-4476.

8470 22 fb.

SE alquila el tercer piso de la casa Carmen número 9 a cuadra y media de la calzada de Monte, compuesta de sala, saleta, tres cuartos, baño intercalado comedor, cocina de gas, calentador de gas, servicio para dependencia. Gana sesenta pesos al mes. Informan Teléfono M-6384. El dueño en Paseo de Martí 77

8438 25 fb.

CASITA moderna interior, independiente, sala, dos cuartos, cocina de gas y servicios. San Lázaro 98, bajos. Informes: teléfono M-2863. La llave en los altos. Puede verse a todas horas.

8410 26 feb

ALQUILO hermoso alto, a la brisa, sala y recibidor, amplios; 5 cuartos, baño completo, comedor al fondo, cocina, servicio criados, cuarto en la azotea. Blanco 40, inmediata a Animas y Galiano. Llave en la bodega. Informan A-3467.

8427 22 feb

SE alquilan para familia u oficinas, los entresuelos de la grande y ventilada casa Teniente Rey núm. 71, frente al Parque de Cristo. Informan en la misma.

8393 26 feb

L, entre 21 y 23, Edificio Herrera, se alquila un piso moderno y ventilado, compuesto de sala, saleta, comedor, 5 habitaciones y baño completo intercalado, pantry, cocina de gas y demás comodidades. Informan el portero del Edificio.

8399 23 feb

A UNA cuadra de Monte en Indio 35, se alquila el primer piso, moderno, compuesto de gran sala, comedor, tres habitaciones y demás servicios. En la misma informan.

8309 22 feb

PEÑA POBRE 7-A, bajos, se alquila, con sala comedor, tres grandes cuartos, cuarto de criados, baño y cocina. La llave al lado. Informes A-6420.

8390 22feb

SE alquilan los bajos de Habana 165, entre Jesús María y Merced. Precio módico. Informan en Muralla 111. Teléfono A-7468.

8387 24 feb

AL COMERCIO

Muralla 28 y 30, se alquila esta casa y se admiten proposiciones por los armatostes. Las llaves en el café esquina a Compostela.

8385 1 mz.

AMARGURA 72, acabado de reformar, se alquila el piso primero: sala, saleta, tres cuartos, comedor, cocina, baño moderno con calentador de gas, cuarto de criada, cuarto desahogo. Llave en el segundo piso.: A-0290.

8409 24 feb

LOMA de la Universidad. Se alquila amplio y fresco segundo piso, Basarrate 18, esquina a San Miguel. Terraza, sala, saleta, hall, 8 cuartos, baño, comedor, cocina. Llave tercer piso. Teléfono F-1231.

8258 22 fb.

ALQUILERES DE CASAS

PISO AMPLIO

Campanario 88 esquina a Neptuno, se alquila un segundo piso, compuesto de cuatro amplias habitaciones, sala, comedor y servicios sanitarios modernos. Precio $90. Informa el portero.

8463 21 fb

AGUIAR 51

Se alquila una casa. Tiene tres habitaciones sala y comedor, ducha y bañadera, agua caliente y fría abundante. Su precio es módico. La llave en el café El Boulevard. Aguiar 49.

8492 21 22 fb.

EN CONSULADO 75

Se alquila zaguán, dos habitaciones y sus servicios con bañadera, a una cuadra del Prado y con tres líneas de tranvías. Informan en la bodega.

8450 23 fb.

EN CONSULADO 75, ALTOS

Se alquila una hermosísima sala y una hermosa saleta para matrimonio oficina o gabinete dental. Informan en la misma.

8451 23 fb.

SE alquila el amplio y ventilado piso principal compuesta de sala, saleta, comedor, tres cuartos, cocina de gas y servicio sanitario completo, para amos y criados, con abundante agua, calle de América Arias No. 105 (antes Trocadero). Informan en el bajo el propietario.

8453 23 fb.

ALQUILO altos y bajos de Animas 183 y altos de Condesa 55, todos muy baratos. Informan Lealtad 89. Tel. A-9621.

S 1177 25 fb

SE alquilan los espaciosos y ventilados altos de San Rafael 98, acabados de pintar con sala, antesala, cinco habitaciones amplio comedor, cocina, servicio sanitario completo. La llave e informes en el número 100, altos y en Campanario 224. Teléfono A-1832.

S 1175 22 fb

SE alquila en Reina 34 un local propio para pequeño comercio. Informan al lado en la lechería.

8465 22 fb

SE alquila una casa en Reina y Manrique el tercer piso, terminada de fabricar muy fresca y cómoda casa con balcón por Reina, con tres cuartos grandes; sala, comedor, baño completo, agua caliente y fría, servicio de criados. El precio es de situación $65. Está rebajada diez pesos. Informan en los bajos, bodega

8464 22 fb

SE alquila el fresco y moderno bajo de Marina casi esquina a Vento, núm. 21, frente al parque de Maceo, con sala, comedor, tres habitaciones, baño intercalado, cocina de gas y servicios de criados por $70. La llave en la fonda. Teléfono A-6420.

8388 22 feb

PROPIO para casa de huéspedes, sociedad u oficina, se alquilan los espaciosos altos de Galiano 49 al 53 frente a la Iglesia de Monserrate. Tienen 11 habitaciones, dos baños, cocina, hall y saleta. Rentan $200. Informan en los bajos, Francisco Plá y Ca. Teléfono A-7455.

8358 23 fb.

SE alquilan en $130 los altos de Malecón 83. Informan San Lázaro 246, Teléfono F-4918

S 1156 24 fb.

SE alquilan amplios y espléndidos altos de Belascoaín 98 A. Zaguán, sala, antesala, seis magníficos cuartos, dos baños intercalados, gran comedor, dos cuartos para criados con todos sus servicios, gran patio, vista a dos calles, agua abundante. Llave e informes en el establecimiento de ropa de la esquina.

U H 8336 37 21 fb

SE alquilan los bajos de Aguiar 8 casi esquina al Parque Luz Caballero, con sala, comedor, tres habitaciones, baño y cocina. La llave en los altos. M-3826.

8362 22 fb.

EN $55 segundo piso de Concepción de la Valla esquina a Escobar, de construcción moderna, compuesta de sala, comedor, 3 cuartos, baño intercalado, cocina de gas y servicios sanitarios modernos. Informan en la bodega de la esquina.

8361 21 fb.

SE alquila la casa Lealtad 164, altos y bajos independientes con sala, comedor cuatro habitaciones, baño completo intercalado, cocina de gas. Más informes A-5045

8360 21 fb

SE alquila para establecimiento la casa Aguila 93 entre San Miguel y Neptuno Tiene cinco cuartos, sala saleta, etc. La llave e informes Concordia 22 altos. Teléfono A-4172.

8326 24 fb.

MURALLA 89

Espléndida casa con dos pisos independientes para establecimiento, tiene talleres y cuatro cuartos para dependencia. La llave en La Francia. Demás: Dr. Pina. Cuba 44.

8269 21 fb.

AVISO. Se traspasa una casa con 26 cuartos y una sala, grande con dos puertas a la calle, cerca de Galiano. Otra con 14 cuartos a media cuadra del Prado. Informan Dragones 110, bajos.

8354 21 fb.

SE alquila la planta baja de Neptuno 150 para comercio. La llave en la misma. Más informes Obispo número 108.

E 432 5d 19 fb.

JESUS María 119, se alquila con sala, saleta chica, tres cuartos, baño intercalado, comedor al fondo, cocina, servicio de criado y abundante agua, dos tanques. Informes y llavve en O'Reilly 90, bajos. A-3242.

8287 26 fb.

SE alquila primer piso de Neptuno No. 150. Sala, tres cuartos, baño intercalado, comedor, cocina. La llave la tiene el albañil en la planta baja o en el piso que se alquila. Más informes M-2287.

E 433 3d 19 fb.

ALQUILO en Cerrada del Paseo 7, entre Zanja y Salud, altos, sala, comedor, dos cuartos, baño intercalado, cocina gas. Informes en la misma.

8238.—21 Feb.

SE alquilan Finlay 74, dos casas, modernas con seis cuartos y servicio doble. Informan en la misma.

8310 24 fb.

EN 45 pesos, sin rebaja alguna, bajos en casa moderna en la calle de Salud esquina a Hospital, una cuadra de Carlos III, una cuadra de Zanja y dos cuadras de Infanta con tres líneas de carritos alrededor. Sala, tres habitaciones, baño completo, cocina de gas y servicio de criados. Muy frescos, claros y ventilados. La llave en la misma casa, piso primero. Informan en M-2004 y U-4394.

8298 25 fb.

INDIO 14, casi esquina a Monte, se alquilan hermosos altos, sala, saleta, cuatro habitaciones, baño intercalado, calentador gas, comedor, cocina gas, cuarto de servicios de criados, ventanas al exterior, los más frescos. La llavve en el 16; encargado.

8305 23 fb.

MURALLA 51 dos plantas, espléndido local para comercio o industria, ventilados e independientes altos, seis hermosas habitaciones. Trescientos cincuenta pesos mensual. Se ve de 2 a 5.

8283 22 fb.

SE alquila el alto San Lázaro 319 casi esquina a San Francisco, frente al Cine Florencia. Tiene sala, comedor, dos cuartos grandes, servicios aparte para criado y cocina de gas. Precio $70. La llave e informes en el 317.

8286 21 fb.

ALQUILERES DE CASAS

ALQUILO en San José 80, a una cuadra de Belascoaín, en casa nueva, de tres plantas, grandes apartamentos de dos piezas, balcón a la calle a $30, habitaciones grandes, altas y bajas a $16, $14 y $10. Casa de moralidad, luz toda la noche y llavín.

8365 23 fb.

SE alquila tercer piso muy fresco, agua con bomba Prats. Nuevo edificio de Ruisánchez. Angeles y Estrella. Teléfono: A-2024.

8276 21 fb.

ALQUILO en $35 y $50 respectivamente, un alto y bajo en Marqués González entre Neptuno y Concordia. Sala, comedor, tres cuartos y servicios. Llaves en bodega. Informan Belascoaín 121.

8278 24 fb.

ALTOS en casa nueva en lo mejor, más saludable y fresco de la Habana, calle de Hospital número 59, una cuadra de Carlos III, un acuadra de Zanja y dos cuadras de Infanta, con tres líneas de carritos alrededor. Sala, tres habitaciones, magnífico baño completo con abundante agua por bomba Prat, comedor al fondo, pantry, cocina de gas, cuarto de criado y otro espléndido baño completo para dicho cuarto. Se alquila en 65 pesos. La llave al lado. Informa su dueño. M-2004 y U-4394.

8297 25 fb.

EN 25 pesos se alquila sala, saleta, comedor y cuarto de la casa. Diaria, número 6. La llave en la misma.

8246.—21 Feb.

EMPEDRADO 46, ESQUINA A COMPOSTELA. SE ALQUILAN LOS GRANDES BAJOS DE ESTA CASA. SE ESTAN PINTANDO. LLAVE E INFORMES EN LOS ALTOS.

8186—24 Feb.

O'REILLY 50

Se alquila esta hermosa casa de dos plantas. Los bajos, con sus vidrieras y lámparas, listo para establecimiento. Toda acabada de pintar. Los altos entrada independiente. Pisos de mármoles y granito. Informes en la misma de 9 a 11 a. m. Manzana de Gómez 540, de 3 a 5.

8086 22 fb.

BAJOS GRANDES JESUS MARIA 122

propios para negocio, taller, vivienda o ambas cosas, se acaban de pintar y se dan baratos. Pueden verse a todas horas en la misma informan.

8155 23 fb.

CUBA, 25, BAJOS

Entre O'Reilly y Empedrado, se alquilan en $100. Informa su dueño en Carlos III, esquina a Almendares. Teléfono U-1564.

7253-54 23 feb.

VILLEGAS 54 altos, se alquilan en $70 rebajados, a media cuadra de Obispo; abundantes en agua, con gran tanque y motor. La llave en los bajos e informan en 23 No. 246, bajos. Vedado.

8163 23 fb.

CASITAS INDEPENDIENTES

Pida sus empleados a la Agencia más relacionada. Sirvientes y empleados de ambos sexos. Casitas a $32.00 y habitaciones para matrimonios modestos. Inversión en hipoteca. Compra y venta de casas y fincas rústicas. Aguilera 98.

8199 21 fb.

AMENIDAD y Cruz del Padre, a una cuadra de Infanta, alquilo casa de sala, comedor, cuarto y servicios. Informan en Pedroso y C. del Padre, bodega. A-2531.

8172 4 mz.

LUJOSA Y BARATA CASA

Se alquilan los lujosos bajos de la letra B. de la casa San José 124, entre Lucena y Marqués González con sala, saleta, tres habitaciones, salón de comer, cuarto de criado y doble servicio sanitario con calentador. Informa Sr. Alvarez. Mercaderes 22 altos. El papel dice donde está la llave.

PROXIMO A SANIDAD

Se alquilan los altos de la casa Sitios 157 con sala, saleta, tres cuartos y demás servicios. Informa: señor Alvarez. Mercaderes 22, altos. El papel dice donde está la llave

8195 21 fb

ARAMBURO 52

Entre San José y Zanja, preciosos pisos, frente a la brisa, tres habitaciones, sala, recibidor, buenos servicios. Precio de situación, 55 pesos. Teléfono F-5506.

8127 25 fb.

SAN LAZARO 184, ALTOS

Se alquila esta fresca casa esquina a Galiano, acabada de pintar, compuesta de sala, comedor, tres habitaciones, baño, cocina gas y servicios. La llave en los bajos. Informan Edificio Gómez Mena. Departamento 705, Obispo y Aguiar. Teléfono A-8980.

8123 24 fb.

LAGUNAS 40. Se alquilan los bajos con sala, recibidor, tres habitaciones, baño intercalado, comedor, cuarto y servicios para criados. La llave en el primer piso. Informes: Teléfono I-1545.

8178 22 fb.

SE ALQUILA

AGUIAR 43 un lujoso bajo que lo mismo sirve para oficinas o Notaría que para familia, puede servir para las dos cosas, sala, saleta, tres cuartos, baño intercalado, comedor grande, cocina. Informan en la misma.

8068 22 feb.

AGUILA 95 se alquila tercer piso moderno con todo el confort. Llaves en los bajos. Informan Egido 9. Teléfono A-6455.

8070 21 feb.

SE ALQUILA

Un bonito alto, único, Neptuno 132. Sala comedor, cuatro cuartos, cocina de gas. Llave en la esquina.

7594 24 feb.

EN $40 elegantes altos Corrales 226. En $40 modernos altos Condesa No. 48 entre Lealtad y Escobar. En $60 altos con sala, saleta, comedor, 4 cuartos, Jesús María número 73. Informan: Belascoaín 64B altos. M-6647.

8038 18 fb.

SE alquilan los espaciosos bajos de las casas Obrapía 93 y 95, propias para Almacén o comercio. Las llaves e informes en Monserrate 117, Tostadero.

7668 24 fb.

SAN Rafael 43, se alquila primer piso, nuevo, lujoso, con todas las comodidades. propio para corta familia. Llave e informes San Miguel 91, bajos.

7655 24 fb.

ALQUILERES DE CASAS

GENIOS 23, entre Industria y Consulado, a una cuadra del Prado y otra del Malecón. Se alquila el piso principal con sala, saleta, cuatro hermosas y frescas habitaciones, baño, cocina para gas y para carbón. Bomba moderna para elevar el agua. La llave en la botica de la esquina. Su dueño Teléfono M-3287.

6864 25 feb.

SE alquila la planta baja de la moderna casa O'Reilly 26 y 28; quinientos treinta metros superficie; propia para industria, almacén, depósito o establecimiento. Informa: doctor Arturo Fernández, Habana 86, departamento 312 y 313.

5962 28 feb

SE alquilan muy baratas las casas Cárdenas 3, 2o. piso, sala, recibidor, cinco hermosas habitaciones, con balcón a Corrales, saleta de comer; y Cárdenas 64, 2o. piso, cerca de la Estación Central, sala, saleta y dos habitaciones muy ventiladas. Las llaves e informes en Zulueta 36-G. Teléfono A-9266.

7506 24 feb.

SE alquilan los altos de San Miguel 272, entre San Francisco e Infanta, compuestos de cinco hermosas habitaciones, sala, saleta, baño intercalado con todos sus servicios a la moderna. Informan en San Miguel 211 esquina a Infanta, altos de la ferretería.

7580 22 fb.

10 CENTAVOS
DE 7 A. M. A 5 P. M.; Y DE 5 A 10 P. M.
15 CENTAVOS

SOLICITUDES DE TRABAJO: DIEZ CENTAVOS
DEPARTAMENTO DE ANUNCIOS CLASIFICADOS

10 CENTAVOS
DE 7 A. M. A 5 P. M.; Y DE 5 A 10 P. M.
15 CENTAVOS

M.E.C.D. 2016

ALQUILERES DE CASAS

SE alquilan los altos de San Rafael 242 esquina a Infanta, compuestos de cinco hermosas habitaciones, sala, saleta, terraza, baño intercalado con todos sus servicios a la moderna. Informan en San Miguel esquina a Infanta, altos de la Ferretería.
7579 22 fb.

SE alquilan los modernos altos de Picota 51, compuestos de sala, tres cuartos baño intercalado, comedor, cuarto y servicio de criados. Informan en San Rafael 113. Teléfono A-1963.
7598 22 fb.

SAN Lázaro 69, entre Crespo e Industria, se alquila esta cómoda casa con sala, recibidor, cinco cuartos, comedor al fondo, cocina, cuarto y servicio de criados, gran patio y traspatio. Informan en la bodega de enfrente.
7568 22 feb.

SE alquilan espléndidos y modernos pisos en Concordia 100 y Gervasio 35. Sala, saleta, cuatro cuartos, cuarto criados doble servicios, hall, entrada para criados. Alquiler $80. Llave en los bajos. Informes O'Reilly 54, altos, por Habana
7138 21 fb.

SE alquila una gran casa en Amistad número 36 entre Neptuno y Concordia, de planta baja. Informan teléfono A-2584.
4910 28 feb.

Se alquilan los altos de Habana número 3, con sala, dos cuartos, baño y cocina, precio 60 pesos al mes. Informes: Claudio Arellano. Cuba. 50. Teléfono A-8299.
E 2877 Ind 29 dic.

ZANJA núm. 94, entre Belascoaín y Lucena, casa de altos, con sala, recibidor, comedor, tres cuartos muy amplios, cuarto de baño y cocina. Informes San José núm. 95, esquina a Lucena.
S 1017 26 feb.

CONSULADO 28

Entre Genios y Prado, se alquila la planta baja y el piso alto, compuesto de tres y cuatro habitaciones respectivamente, zaguán, recibidor, saleta de comer, baño, etc. Las llaves en la botica. Informan: Habana 82. Teléfono A-2474.
7551 22 fb.

SE alquila la gran casa Escobar 123, bajos, casi esquina a Reina compuesta de gran sala, saleta, comedor, cuatro habitaciones, cocina, cuarto de baño y patio Informan Monte 170. Teléfono A-2066.
7377 23 fb.

SE alquila Muralla 7, los bajos y primer piso, propios para establecimiento y mercancía, el segundo piso para vivienda. Informan: Muralla 5.
7012 25 fb.

SE alquilan los bajos calle 25 entre E y F, tienen sala, comedor, tres habitaciones, baño y cocina. Informan teléfono F-4803. S 1099 21 feb

SE alquilan Arbol Seco núm. 13, altos, y bajos; los bajos en $40.00 y los altos en $45.00; tres cuartos, sala, comedor y demás servicios. La llave en el núm. 9, altos. S 1105 24 feb

Un alto con tres departamentos, cocina, gas, luz eléctrica, servicio sanitario, fresco, módico alquiler. Monte 163 esquina a Indio. Se informa en la misma.
7980 3 mz.

SE alquilan los hermosos altos del café de O'Reilly y Compostela, con grandes salones, propios para sociedades, comercio u oficinas. Buen precio. Informes Habana 58. 7903 22 feb

EN SAN RAFAEL, 120 Y MEDIO

Se alquilan los mjs cómodos altos con tres habitaciones, gabinete, sala y saleta dos habitaciones en la azotea y demás servicios. Informes bajos.
7935 26 feb

ESPLENDIDO segundo piso, Neptuno 166 entre Escobar y Gervasio, cinco cuartos, dos baños intercalados, cocina de gas, calentador, sala, saleta, comedor al fondo. Prats. A-6537.
7974 21 fb.

SE alquila acabado de construir, principal de San Miguel 306 entre Mazón y Basarrate. Llave, tercer piso. Informes 23 esquina a Dos, señora viuda de López.
7979 20 fb.

SE alquilan los altos de Aguila 160, con sala, saleta, dos cuartos y servicios; en 148. Informan Plaza del Vapor No. 1. Vidriera Los Espejuelos. La llave en los bajos. S 1109 20 fb.

SE alquila un piso con cuatro habitaciones, sala, saleta, comedor al fondo, cuarto de baño intercalado y servicio para criados aparte. Informan San Rafael y M. González. Locería.
8021 21 fb.

PARA ESTABLECIMIENTO

San Rafael 57, entre Manrique y Campanario. Acabada de construir, con nueve metros por dieciséis. Llaves en los altos. Informes; San Rafael 40, altos. A-8701. 7944 3 mz

SE alquila, Estrella 237, altos, compuesta de sala, saleta, tres habitaciones, baño y cocina de gas. Informes Ramón G. Fernández, Infanta núm. 47. Taller de maderas de Buergo, Alonso y Ca. Teléfono U-1157. 7950 22 feb

SE alquila Infanta núm. 43, altos, compuesta de sala, saleta, terraza, gabinete, cuatro habitaciones, baño intercalado, cocina de gas y servicios de criados. Informes Ramón G. Fernández, Infanta núm. 7, taller de maderas de Buergo, Alonso y Ca., Teléfono U-1157.
7948 22 feb.

SE alquila Estrella 240, bajos, compuesta de sala, saleta, dos habitaciones, baño, cocina de gas y patio. Informes: Ramón G. Fernández, Taller de Maderas de Buergo, Alonso y Ca. Infanta 47, teléfono U-1157.
7949 22 feb

AVISO

Castillo 6 esquina a Santa Rosa, se alquila un local propio para cualquier industria. Informan en Infanta y Zequeira. Francisco González, bodega. Precio módico. S 1082 25 fb.

ALQUILO casa nueva, esquina de brisa, segundo piso, Concordia y Aramburu, con sala, recibidor, cuatro cuartos, baño intercalado, comedor, cocina y servicio de criados. Teléfono U-4159. Informes en la misma. 7813 23 fb.

SE alquila el segundo piso de la moderna casa San Lázaro 299 entre Soledad y Aramburu, con sala, recibidor, cuatro habitaciones, comedor al fondo, cuarto y servicio de criado, amplia azotea con magnífica vista al mar, etc. etc. La llave en la misma. Informes en San Ignacio 50. Teléfono A-7501.
7770 25 fb.

ALQUILERES DE CASAS

SE alquila un piso alto con terraza al mar, para corta familia, precio económico en la calle San Pedro número 24. Informan en el Hotel Universo, San Pedro 22.
8110 26 feb.

SE alquila para pequeña industria o familia, los bajos de Concordia 193. Llave en la botica. Informan F-4723.
S 1095 25 fb.

SE alquilan los espaciosos y ventilados altos de San Juan de Dios 23, esquina a Compostela, primer piso, sala, saleta cuatro cuartos, baño intercalado, cuarto de criado, doble servicio todo nuevo La llave en la bodega. Informes Habana 58, buen precio.
7904 22 feb

SE alquilan los cómodos altos Belascoaín 95, Edificio Recarey, tienen el máximo de comodidad. Informes portería.
7508 22 feb

GRAN ESQUINA

Se alquilan los hermosos salones de O'Reilly 2 y 4 esquina a Tacón. Para informes Arellano y Ca. Amargura y Habana. Teléfono A-3329.
S 1077 28 fb.

JOVELLAR 35, ENTRE M Y N

Se alquilan estos espléndidos y lujosos bajos compuestos de sala, recibidor, 4 habitaciones, comedor, galería de cristales, baño intercalado, cuarto de criados, cocina de gas y de carbón, dos patios, entrada independiente para criados. La llave en los altos. Informan A-4794.
6344 22 feb

MANRIQUE No. 5-C

Se alquila el segundo piso, compuesto de sala, saleta, dos habitaciones, baño intercalado, comedor y cocina. La llave en los bajos. A-3234.
S 1057 21 fb.

(2)—Vedado

En el Vedado, calle 12 y 21, acera de la brisa a dos cuadras del Colegio Teresiano, se alquilan elegantes casas con garage o sin él, acabadas de construir. Pueden verse a todas horas en la misma. Edificio Munguía. Alejos y Hnos.
S 1167 27 fb

SE arrienda una carnicería en Línea, número 158, Vedado. Informan en la bodega de al lado. S. 1147.—23 Feb.

VEDADO

Se alquilan los bajos de la casa Calle 15 número 196, entre G y H, compuesto de sala, comedor, tres habitaciones, con baño intercalado, cocina de gas, cuarto de criados con su servicio sanitario, etc. Razón: calle H número 138, esquina a 15. 8384 28 feb

BAJOS 186, calle C entre 19 y 21, con cinco dormitorios, dos cuartos de criados, gran sala y comedor, baño moderno, electricidad instalada, calentador y garage. 84121 2 mz.

ALTOS, uno grande y otro chico, ambos con gran sala y comedor, electricidad calentador, buenos baños, garage, etc. Informará Agramonte, esquina 21 y C.
8411 1 mz

ALQUILO Vedado, calle 27 entre D y E núm. 94, modernos altos compuestos de sala, cuatro cuartos, baño intercalado, saleta de comer al fondo, cuarto y baño de criados. Precio: $65. Llave, altos del lado. Informan F-1364.
8400 23 feb

SE alquila la hermosa casa calle Línea número 111, entre Doce y Catorce, compuesta de jardín, portal, sala, comedor, cinco habitaciones, baño, cuarto y servicios de criados, cocina y servicios sanitarios completos. Informan: Teléfonos A-4358. M-6263. altos botica Sarrá.
8476 26 fb.

VEDADO, calle 2 y 19, se alquila una casa propia para tintorería u otra industria. Informan en la misma a todas horas.
S 1168 27 fb.

SE alquila linda casa, calle 25 entre 2 y 4. Tiene sala, gabinete, comedor, cuatro cuartos, cuarto de criados y garage. La llave en la esquina. Informan F-3506 y A-8644. 8318 24 fb.

SE alquilan los altos y los bajos, ambos independientes, de la casa calle 11 número 146 entre J y K, con todo el confort moderno. Informan en Muralla 27, de 8 a 11 y de 1 a 5. Teléfono A-8309.
E 434 10 d 19 fb

SE alquila la casa calle Dos No. 6 1|2 entre Línea y Calzada, Vedado. Informan Dos No. 1. Teléfono F-3147. Tiene garage. 8279 22 fb.

B y 17, se alquila casa con sala, comedor, dos habitaciones, cocina y baño completo. Informan Teléfono F-5346.
8312 21 fb.

SE alquila segundo piso Baños, 2-A, apropiada para verano y temporada de baños, abundancia de agua, servicios modernos, agua caliente, dos cuartos grandes, comedor amplio y demás servicios. Informan: Tel. F-4079. Precio 65 pesos.
8240.—23 Feb.

C entre 21 y 23, No. 207, altos, alquilo casa; terraza, sala, comedor, cuatro cuartos, cocina y baño. F-4252. Tavel.
8171 4 mz.

EDIFICIO Tavel, 21 y C., alquilo casa de sala, comedor, dos cuartos, cocina y baño. Otra sala, cuarto, cocina, baño. F-4252. Tavel 8170 4 mz.

AVENIDA de los Presidentes esquina a 19. En esta fresca y bien situada casa, se alquila el piso alto, acabado de pintar, con seis habitaciones en la planta y dos en la azotea y muy amplias y completas las demás dependencias. Informa M. Santamaría. Teléfono A-2878 o F-1385.
8063 25 feb.

SE alquila $175, chalet B esquina a 29 con portal, dos terrazas, gran comedor, cocina gas y carbón, baño lujoso, agua abundante, espacioso garage, 7 cuartos, closet, pantry, recién pintada. Dueño, 29 número 26, entre B y C.
7946 23 feb

SE alquilan los preciosos bajos de Paseo número 226, casi esquina a 23, y los de Villa Petra, calle 23 entre Paseo y Dos. Las llaves en la esquina de Paseo y 23 Informes en la Locería La República. Galiano 104. Teléfono A-1796.
7134 21 fb

VEDADO, calle 12 número 194 entre 19 y 21, se alquila una casa propia para tren de lavado o particular. La llave en la bodega de 19 y 12. Informan teléfono F-4520. S 1137 22 fb.

SE alquila una casa en el Vedado, calle 13 No. 473 entre 10 y 12, con sala, comedor, tres cuartos. La llave en el 479. Teléfono F-4520. S 1120 21 fb.

EN el Vedado, se alquilan los bonitos y modernos bajos de la calle 11 No. 39 esquina a 10, con gran jardín, siete cuartos, cocina de gas y carbón, garage y demás comodidades para familia de gusto. Precio $150. Informan en los altos. S 1117 23 fb

ALQUILERES DE CASAS

CALLE 17

Se alquilan entre L y M las casas número 12, altos y bajos y el número 16, bajo, compuesto de jardín, portal, sala antesala; cuatro grandes cuartos; comedor, cocina, cuarto de criada, cuarto de baño e inodoros y demás servicios. Informan número 10, altos.
7450 21 fb.

VEDADO. Altos modernos, Baños 6. Terraza, saleta, sala, seis grandes cuartos baño intercalado, comedor, cocina, despensa, agua; tiene motor .A Caos. Teléfonos M-1238. F-4187.
7672 24 fb.

(3)—J. del Monte y la Víbora

SE ALQUILA

La casa San Indalecio 21, acabada de reformar y pintar, hermoso baño completo y cocina espaciosa. Informan en San Leonardo 20.
S 1172 25 feb

J. DEL MONTE 156, ALTOS

Agua Dulce, alquilo casa moderna. Sala saleta, cuatro cuartos, uno azotea, gabinete, terraza, agua abundante. Llave al fondo. Informan Monte 350. Teléfono M-1365. 8435 26 fb.

POCITO 10-A, BAJOS

Víbora, por Delicias, alquilo $35. Sala, tres cuartos, recibidor agua abundante. Llave bodega. Informes Montet 350. Teléfono M-1365. 8436 26 fb.

BONITA casa. Sala, tres cuartos, baño intercalado. Enamorados 85. Alquiler moderado. Informes, I-2308
8374 27 feb.

CALZADA de la Víbora, esquina a Genaro Sánchez, frente al paradero de la Havana Central, se alquilan cómodas casitas acabadas de construir, con todos los adelantos modernos, por $35. La llave en el garage. Informes teléfono A-6420.
8389 22 feb.

SAN LEONARDO 19

Esquina a Flores, se alquila en 45 pesos con sala, muy grande; comedor, 3 cuartos y demás servicios completos. Informan Serrano 68. Teléfono I-3121.
7850 26 fb.

SE ALQUILAN

Los espléndidos altos de Concepción y Novena, compuestos de dos cuartos y sala, saleta y baño completo y una espléndida terraza, agua abundante con el tranvía a la puerta. La llave en la bodega. Informan Teléfono A-0590. Reajustada. 8446 27 fb

ALQUILO dos casas Josefina 15 esquina a Primera, Víbora, la esquina, tiene: portal, sala, gabinete tres habitaciones, comedor al fondo, baño moderno, cuarto y servicio criado, garage, cocina de gas en $60. La otra con traspatio en $50. Llave al lado. Informan A-9520.
8496 27 fb.

VIBORA. Se alquila una casita con sala, dos cuartos, comedor, baño intercalado, cocina de gas, en Luz y Delicias. Bodega, teléfono I-2772.
S 1163 25 feb

SE alquila una casita interior en Reyes 77, entre Colina y Trespalacios. Informan en la misma, teléfono A-4657.
S 1173 22 feb

SE alquila una casa con portal, tres cuartos, cocina y servicio y un solar cercado. Fernández de Castro Betancourt. Reparto Los Pinos. Informan al lado y en el teléfono X-1119.
S1169 25 feb

SE alquilan los altos de Cueto y Velázquez, a media cuadra de la Calzada de Concha. Sala, comedor, tres cuartos, baño intercalado y cocina de gas. La llave en la bodega de la esquina.
S 1161 26 fb.

SE alquila la casa Benavides 21, Luyanó compuesta de portal, sala, cuatro habitaciones, baño intercaldo, comedor, servicio de criado y patio. Informan Teléfono I-2396. S 1155 22 fb.

SE alquila San Lázaro 33 Víbora, entre San Francisco y Concepción, cerca de la Calzada y a 20 metros del tranvía, casa muy amplia, con portal, sala, saleta, tres cuartos, baño intercalado, comedor, cocina y servicio de criados, dos patios cementados y traspatio, todo grande, muy fresca. Precio $60. Informan al lado.
8321 26 fb.

SE alqu'la magnífica casa en la Víbora; Milagros 49-F, entre San Anastasio y Lawton, grandes comodidades y alquiler muy rebajado. 8253.—24 Feb.

BONITA casa moderna, y recién pintada con portal, sala, comedor, tres habitaciones, baño intercalado, patio y traspatio; la alquilo en Gómez 15 casi esquina a Santa Emilia. Teléfono A-2683.
S 1130 21 fb.

ALQUILO Milagros 110, acabada de pintar, los bajos tienen jardín, portal, sala, recibidor, comedor ,seis cuartos, baño completo, cocina, calentador, cuarto y servicio criada, garage, cuarto de chauffeur; las mismas comodidades tienen los altos. Informan: Teléfono M-1740.
8082 23 fb

SE alquila Víbora, Octava No. 23 entre San Francisco y Milagros, moderna, 5 cuartos, 2 saletas, patio, traspatio, media cuadra tranvía, baño, llave al lado. Teléfono M-2330. Poco alquiler.
8081 21 fb.

ALQUILO

San Francisco 206. Portal, sala, saleta, cuatro cuartos, servicios completos. Informan: Figuras 21. Teléfono A-2683.
8121 22 fb.

ALQUILO Guasabacoa 19, esquina Pérez, Luyanó, sala, saleta, cuartos, baño intercalado completo, comedor y cocina, jardín, patio y traspatio, todo grande y moderno, nunca falta agua, $40. Llave e informes bodega de Pérez y Guasabacoa.
8094 21 feb.

O'FARRILL 15 altos, Víbora, hermoso alto muy fresco y lujoso, lo mejor del barrio, terraza, recibidor, sala, gabinete, dos hermosos baños intercalados, cuatro grandes cuartos, comedor, pantry y cocina, servicio de criados. La llave en el núm. 13. Teléfono F-3790.
8069 22 feb.

SE ALQUILAN

Los altos de la casa Este de la Línea 89, Santos Suárez. Informan en San Rafael 1. "El Decano". Teléfono A-2611. La llave en los bajos. 8103 23 feb

REPARTO Guasimal calle Joaquín Delgado entre Yumurí y Guasimal. Alquilo casa madera portal, sala, dos cuartos, comedor y sus servicios. Precio 20 pesos.
8114 21 feb.

ALQUILERES DE CASAS

SE alquilan los altos de Avenida de Acosta y Primera, Víbora, compuestos de sala, saleta y cuatro cuartos, bomba y tanque de agua. La llave en los bajos esquina. Informes Alonso y Ca., Inquisidor 10. Telf. M-5111.
8137 25 feb.

ALQUILO la casa calle O'Farrill 93. Víbora ,con sala, saleta, comedor, cuatro cuartos, cocina y baño, con un departamento independiente con cuatro cuartos y baño, garage y cuarto chauffeur. Informes Teléfono F-3435.
8108 21 feb.

SE alquila en la Víbora, Felipe Poey 2, espléndido chalet, con portal, sala, cuatro cuartos, cuarto y servicio de criados, lavadero, patio, tanque y motor para agua. La llave en Jesús del Monte 661, bodega. Informes Alonso y Ca., Inquisidor 10. Teléfono M-5111.
8136 25 feb.

SAN MARIANO ES QUINA A J. A. SACO

Alquilo altos frente Colegio Champagnat y Nuestra Señora de Lourdes, 4 cuartos sala, comedor, cocina de gas, baño intercalado y doble servicio. Tel. I-3457.
S 1134 25 fb.

SE ALQUILA

Casa grande, tres cuadras Calzada San Benigno 82 esquina Gorrea. Informan: I-2383. A-3480. La llave al lado No. 80
7992 21 fb.

ALQUILO una hermosa casa en la calle Lawton número 10, casi esquina a San Francisco, Víbora, sala, saleta, patio, traspatio, tres cuartos baño, cocina grande. La llave núm. 8, precio $45.
7931 21 feb

JESUS del Monte se alquilan Ensenada, frente Santa Ana, bodega, casas a 25 pesos. Las llaves en la misma.
7546 22 feb.

COMERCIO O PARTICULAR

Alquilo Jesus del Monte 557, pegada a San Francisco, casa amplia y cómoda. Informan y llave San Miguel 125, bajos. U-1802.
7721 19 feb.

SE alquila o se vende en Agüero y Línea, Crucero de Luyanó, una nave con 800 metros fabricados de madera y teja francesa, tiene 1,600 metros de terreno, se da garata. Informan: Luyanó, 265, café.
5601 5 Mzo.

JESUS DEL MONTE: Calle Cocos entre San Benigno y Flores, se alquilan bajos próximos a desocuparse, sala, comedor, tres habitaciones, garage, etc. Informes en la misma o teléfono M-7945.
7916 2 mz

ALQUILANSE preciosos altos con terraza, sala, dos cuartos, comedor, cocina, servicios sanitarios modernos, instalación eléctrica, abundante agua. Rodríguez 59, entre San Benigno y Flores, Tamarindo, tres cuadras calzada Jesús del Monte. Dueño teléfono I-1453.
7218 27 feb

ALQUILO altos en Remedios 75 a media cuadra de la calzada de Luyanó, compuesto de terraza, recibidor, sala, tres habitaciones, comedor al fondo, baño completo, cocina de gas y cuarto y servicio para criados. Informes en Universidad 15. Teléfono A-3061.
7291 22 fb.

VIBORA. Se alquilan los altos de Cortina 42, entre Milagros y Santa Catalina, independientes, muy frescos y cómodos. Agua abundante. Informan: M-6917.
7223 22 feb.

ALQUILO precio módico frescos altos de Fábrica 55(frente al parque. Escalera de mármol, sala, saleta, tres cuartos, baño moderno, cocina. Llave bajos. Informes I-3844, A-5620.
7717 25 fb.

ALQUILO modernos altos Durege 17 y 19 acabados de pintar. Sala, saleta, tres cuartos, baño completo, servicios criada, agua abundante. Llave bajos. Informes I-3644 A-5620.
7716 25 feb

ALQUILO CASA DE 1,616 VARAS

Para industria Colegio Clínica, depósito de aguas minerales, Altarriba número 1, media cuadra de la Calzada, se hace contrato, sirve para todo. Informan en la misma a todas horas. Jesús del Monte. También se vende a tasación con comodidades de pago. 7510 24 feb.

SE alquilan los altos de San Benigno y Zapote. Tiene sala, comedor, tres habitaciones, baño intercalado. Informan en el café Toyo. Teléfono I-2728.
7455 28 fb.

SE alquila la hermosa casa de Tamarindo 85. La llave en la bodega de la esquina. Informes en la Locería La República. Galiano 104. Teléfono A-1796
7467 23 fb.

CARMEN M. de Caballero, modista bordadora; reforma y confecciona trajes de señoras dejándolos a la última moda, corta por figurín francés y americano, especialidad en abrigos, precios económicos. Peña Pobre número 24, Habana.
6494.—23 Feb.

SE alquila San Anastasio 21, Víbora, sala, saleta, tres cuartos baño intercalado, cocina patio hermoso traspatio en la misma informan.
7691 21 feb

ALQUILO casas baratas, concreto, ladrillos, sala. cuarto, cocina, baño, patio y luz eléctrica $20.00. Rosa Enríquez y Juan Abreu número 8-A, Luyanó.
8073 21 feb.

SE alquila una casa acabada de fabricar; con portal, sala, dos cuartos, comedor, cocina, baño intercalado y un patio grande; en Guasabacoa y Santa Felicia, Luyanó, a dos cuadras de la calzada. La llave en la bodega. Informes, Rayo y Estrella, teléfono A-9287.
S 1090 28 feb

(5)—Marianao

SE alquila para bodega una esquina en Santa Rosa y Luisa Quijano, Marianao, cerquita del paradero de Samá. Informan San Rafael y Basarrate, bodega.
7914 25 feb

ALQUILERES DE CASAS

SE alquila casa $22 mampostería, azotea, portal, sala, tres cuartos. Otra $32. Portal, sala, saleta, cuatro cuartos, buen patio, Husillo y Hernández, Puentes Grandes, media cuadra paradero La Criolla. 8447 22 fb.

CHALET en La Sierra, de una planta, con portal, sala, hall corrido, tres habitaciones, baño intercalado, comedor, cocina y en cuerpo aparte garage y cuarto criado con servicios, patio $75. Calle 10 entre 3 y 5. Dueño: Teléfono FO-2106 y A-5921. 8497 23 fb.

ALMENDARES, 14 y C

a una cuadra Playa Estación Central, alquilo dos casas a la brisa, nuevas, tres habitaciones, con o sin garage, $45.00 y $50.00. F. O. 1762.
S. 886.—21 Feb.

PANADEROS

Se arrienda en el populoso barrio de La Lisa, Marianao, solo en el barrio, horno de primera, con gran local y hermoso patio; se hace contrato poco alquiler. Santiago González. Real 8. La Lisa, Marianao. 7803 21 feb

(6)—Cerro

SE alquila una casa en la Calzada de Palatino, propia para fonda, barbería, puesto de frutas o comercio análogo. Se da contrato. También se alquilan habitaciones baratas, acabadas de fabricar. Informan en Palatino No. 37 entre Santa Lutgarda y Agua.
S 1153 22 fb.

SE alquilan casitas independientes, en la calle Magnolia, entre Buenos Aires San Antonio, pasaje, Cerro; tiene sala cuarto, patio, cocina y servicio, a $ Dan razón en la fábrica de confituras de al lado. S. 1008.—28 Feb.

SE alquila la casa de Falgueras 38, Cerro con sala, saleta, tres cuartos, baño intercalado, cocina de gas, de nueva construcción. Informes en la bodega.
7782 23 fb.

EN el Reparto Los Pinos, se alquila una casita en $25.00. General Cisneros Betancourt esquina a Avenida del Apóstol. La llave en la bodega.
S 1119 21 fb.

CERRO

Se alquilan casas Piñera y Mariano, a $25. Sala, saleta, dos cuartos y demás servicios. Pasaje. Llave en la bodega Piñera y Mariano. Informes: Cristo 30 segundo piso. 8109 27 fb.

CERRO. Las Cañas. Se alquilan en Primelles 81, cómodas casas a 18 pesos. Las llaves en la bodega, Velarde.
7547 22 feb.

EN la calle de Santo Tomás, Cerro a una cuadra de la calzada, se alquilan los bajos de una casa acabada de construir, compuesta de portal, sala, saleta, baño intercalado, tres cuartos, comedor cocina, cuarto de criada, patio y traspatio. Al lado informan.
7256 22 fb.

Extrarradio

EN el pueblo de Bainoa, se alquila una casa nueva para establecimiento, situada en el mejor sitio, frente al paradero del ferrocarril. Informan Muralla 96. almacén. Teléfono A-4661.
7809 20 fb.

(B) DEPARTAMENTOS

(7)—Habana

SE alquila un espacioso departamen, propio para un Banco, con sus mostradores, ventanillas y una magnífica bóveda de seguridad, etc., en la planta baja de la hermosa casa situada en Teniente Rey número 71 frente al Parque de Cristo. Informan en la misma. 8394 26 feb

ALQUILO espléndido departamento en casa de matrimonio, con cocina y servicios, único inquilino. Empedrado 8, altos. 8485 22 fb.

SE ALQUILA

Oficios 104, un departamento preparado para establecimiento especial para fonda o lechería. Informan Teléfono A-5663.
8271 23 fb.

ALQUILO ampna sala y habitación contigua, independiente, propia para oficina, profesional o sociedad, balcón corrido, casa de moralidad, punto céntrico y comercial. Neptuno 48, altos. S 1096 25 fb

SE alquilan dos accesorias, modernas, línea de carros, por frente. Habana 164
8032 26 fb.

DEPARTAMENTOS y habitaciones se alquilan baratos, a media cuadra Parque Zayas. Monserrate 41, altos. Informes en el segundo. Teléfono A-6639
7838 21 fb.

OFICINAS

Edificio "Llata" en Aguiar 116. Departamentos frescos con buen servicio desde 20 pesos hasta $60 al mes. Véanse.
7518 29 feb.

FRENTE Secretaría de Gobernación se alquila magnífico departamento paar profesional u oficina. Tacón 4. A-7627.
E 1702 Ind 3 jl

(8)—Vedado

SE alquila un hermoso departamento en $25.00 con luz. Zapata 19 entre A y B. Informan en los bajos. Ferretería.
S 1159 22 fb.

VEDADO. Se alquila una accesoria en 13 número 85 entre 10 y 12. La llave en el 479 esquina a 12. Teléfono F-4520.
S 1118 21 fb.

(9)—Barrios

SE alquila un apartamento en Correa núm. 11, con sala, tres habitaciones, recibidor, baño moderno y cocina; en 45 pesos. Informan en la misma.
S 1151 22 feb.

CALLE Perkins 14, una cuadra de la Calzada Luyanó, alquilo departamento moderno, grande, de sala, cuarto, comedor, cocina, patio, traspatio, servicios; alumbrado en $22 y una habitación en $17. Fondo o fiador. Teléfono X-1348.
8482 23 fb

SE alquila un apartamento en Correa 11 con sala, dos habitaciones, recibidor, baño moderno y cocina en $45. Informan en la misma. S 1161 21 fb.

(C) HABITACIONES

(10)—Habana

SE alquila una habitación grande con o sin muebles a hombres solos o matrimonios sin niños. No falta el agua. Villegas 22, altos. 8441 60 25 fb

MANRIQUE 65

SE alquilan habitaciones altas y bajas, a personas de moralidad, punto céntrico.
8426 27 fb.

ALQUILO habitaciones desde 10 pesos. Casa moderna, cerca del mercado y de los Cuatro Caminos, con luz toda la noche. Monte 379, altos.
8488 22 fb.

MONTE 184 altos, entrada por Rastro, habitaciones para hombres solos con y sin muebles a 10 y 15 pesos. También por semanas. 8489 22 fb.

EN Muralla 55, altos, entre Habana y Compostela, se alquila una espléndida habitación con balcón a la calle, otra interior con hermosa terraza, hay buen baño, luz toda la noche y teléfono, casa de moralidad. 8247.—24 Feb.

SE alquila una bonita habitación con dos balcones a la calle, casa particular, altos del Vestido Rosa. Compostela 82 esquina a Muralla. 8277 21 fb.

CHACON 19 esquina a Compostela, se alquilan habitaciones, balcón calle, criado y teléfono, tranvías en la puerta; únicamente a personas de moralidad.
8323 21 fb.

NEPTUNO número 45, segundo piso, se alquila espléndida habitación con balcón a la calle, a dos caballeros de moralidad baratísima. Teléfono M-1331.
8254.—21 Feb.

EDIFICIO Marqués González 84; el más elegante y moderno, cómodo y barato. Vea espléndidas habitaciones y apartamentos, agua corriente, viva cómodo y barato. Se sirven comidas a domicilio. Teléfono U-3914. S 1145 4 mz.

SE alquila una buena habitación, muy clara y ventilada, propia para matrimonio. Hay cocina; precio de situación; en Manrique 230, altos. S 1129 21 fb.

SAN LAZARO 488

Alquílase una hermosa habitación con lujosos muebles, luz y derecho al baño a media cuadra de la Universidad, en bajos. Otra en los altos, sin estrenar con closset, baño intercalado, a todo lujo, a señoras o matrimonio sin niños. Informan en los altos. Teléfono U-3180.
8213 96 25 fb.

A HOMBRES solos se alquilan dos magníficas habitaciones. Virtudes número 142 entre Gervasio y Belascoaín.
S 1124 21 feb.

ZULUETA, 34

Se alquilan espléndidas habitaciones con agua corriente y acabadas de pintar. Precios baratos. Teléfono A-5937.
8075 27 feb.

SE alquilan hermosas habitaciones en Galiano 132, altos de El Brazo Fuerte, acabadas de fabricar, con luz, lavabos de agua corriente y un cuarto de baño moderno. Informan en la misma; casa de moralidad 7962 21 fb.

EN casa particular, se alquila una habitación amueblada y lavabo de agua corriente. O'Reilly 102. Teléfono M-1540.
7965 23 fb.

HABITACIONES grandes claras, ventiladas, 15 peso; otra 18, lavabos agua corriente, pisos mosaicos, luz, llavín, ducha, baño, teléfono. Neptuno 50, altos, casi esquina Aguila.
7894 21 feb

DOS habitaciones grandes, unidas, lavabo agua corriente, pisos mosaicos, luz, baño, servicio contiguo, entrada calle escalera de mármol, 17 pesos. Virtudes 2. entre Prado y Consulado.
7893—21 feb

EN Animas 22 se alquilan habitaciones amuebladas con lavabos de agua corriente, fría y caliente, el mobiliario todo nuevo recién pintadas, a una cuadra del Prado. Precios: de veinte pesos en adelante. 7915 23 feb

HABITACIONES CON LUZ SE ALQUILAN EN CASA NUEVA, MERCADERES, 9, TAMBIEN HAY UN DEPARTAMENTO CON BAÑO PRIVADO. INFORMA: DR. ARANDA. CUBA NUMERO 36. TELEFONOS M-6173 Y F-1741.
8099 22 F

SE alquilan en casa de moderna construcción, habitaciones a precios de situación. Monte 238-240, altos, junto a los Cuatro Caminos. Hay elevador.
7930 23 feb.

ZULUETA 32, pegado al Teatro Payret, se alquilan magníficas habitaciones y Cuarteles No. 1; Aguiar No. 57; Cuba 80 Cuba 120; Compostela 110; Aguacate 122; Manrique 163; Virtudes 140; Gervasio 27; Lagunas 85; Animas 129.
7815 23 fb.

ALQUILO habitaciones y departamentos a 15, 20, 25, 30, 35 y 40 pesos, para familias, con servicio y para oficina O'Reilly No. 53, esquina a Aguacate
7833 25 fb.

ENGLISH TEACHER

(From England) wishes a few pupils for the evenings excellent references. Telephone F-1976, room No. 45.
7592 22 fb.

ANIMAS 28, acabada de fabricar, con lavabos de agua corriente, a una cuadra de Prado, Industria 80, Industria 4, Campanario 23, Galiano 7 (a) se alquilan habitaciones.
7709 23 feb

Habana. Se alquilan habitaciones o departamentos para oficina en los altos de la casa Empedrado, 16. Informan: Arellano y Hermanos, Cuba, 50. Teléfono A-8297.
E. 29 Ind. 1 En.

HABITACIONES

MONSERRATE 93, ALTOS

Entre Lamparilla y Obrapía, se alquilan habitaciones, lavabo agua corriente, con muebles especiales, a precio reducido. Más informes en la misma.
4478 79 27 fb

SE alquila una habitación en Obispo 107 primero, derecha. 7129 22 fb.

SE alquilan dos habitaciones amuebladas, a media cuadra del parque Central, precio de situación. Informan José Suárez, Hotel Ceminole, Neptuno número 8, Habana. S 934 9 Mz.

(11)—Vedado

UN CUARTO

Se alquila en el Vedado, calle 18 No. 29 entre 15 y 17, con entrada independiente y es casa de familia, con teléfono en la casa. Precio $10 con luz.
8320 21 fb.

VEDADO. Se alquilan habitaciones en 6 y 11 y en la calle 9 No. 23 y en 23 No. 3 muy baratas. S 1121 21 fb.

VEDADO. Se alquilan frescas habitaciones acabadas de fabricar con pisos de mosaicos cielo raso y entrada independiente, propias para matrimonios sin niños u hombres solos como motoristas, conductores que les guste vivir tranquilos. Precio $15.00. F número 6. 8089 23 feb.

EN lujosa casa de familia se ofrece habitación con pensión a matrimonio. Calle L núm. 125, entre Línea y 13.
7939 23 feb

VEDADO I y 11, se alquilan habitaciones; y Baños 2 esquina 3a. y 5a. No. 48; A No. 3; 5a. No. 69; Nueve 150; Nueve No. 174 y 11 No. 83 esquina a 6, se alquila una casita. Tercera esquina a C. se alquilan casitas a $20.
7816 23 fb.

(12)—Barrios

CUARTOS COMODOS

Alquilo Omoa 14, a 10 pesos, Jesús del Monte 156 a 14 pesos. Estos con luz y salita y habitación. Allí informan.
8434 26 fb.

ALQUILO dos habitaciones juntas o separadas con baño intercalado a dos cuadras de la calzada al frente de Santa Emilia 16. 8304 21 fb.

ALQUILAMOS modernas habitaciones, compuestas de dos departamentos, cocina y alumbrado, muy baratas. Rodríguez 57 y 59, entre San Benigno y Flores, Tamarindo.
7219 27 feb

(D) LOCALES

(13)—Habana

SE ALQUILA, EN AMARGURA, 76

un local de 172 metros cuadrados con puertas metálicas, montado sobre columnas. Informan Amargura 63.
6396 25 feb

SE ALQUILA, EN AMARGURA, 61

un local para establecimiento o pequeña industria. Precio: $65.00. Informan: Amargura 63.
8397 25 feb

ALQUILO para establecimiento Infanta 95 entre Valle y Zapata. Informan en los altos o U-2311.
8480 26 fb.

LA mejor calle de esquina, para comercio análogo en Neptuno, con vidrieras a dos calles y buen contrato. Informan en Neptuno 112.
8457 21 fb.

SE alquila una nave propia para almacén depósito o garage. Se da contrato, poco alquiler, por cerca de los cuatro caminos. Calle ancha, poco tráfico para más informes Antonio Díaz. Blanco No. 2, bodega. Teléfono A-9681.
8261 21 fb

SE alquila muy barato espacioso local planta baja, interior, propio para comisionista, taller u oficina. Prado 109. Teléfono A-6613. 8364 23 fb.

BUENA ESQUINA

San Lázaro y Manrique, se alquila para establecimiento, contrato con fiador. La llave en el 4, por Manrique. Demás: Dr. Pina. Cuba 44.
8270 21 fb.

IMPORTANTE

Alquilo local dos naves, propias cualquier comercio, industria, con utensilios, propios para almacén. Se cede con existencias o sin ellas en Subirana $56. Informan en la misma. Dueño de 7 a 7 p. m. Teléfono U-1377.
S 1157 20 mz.

SE alquila un local para barbería, con todas sus instalaciones para el mismo giro; módico alquiler. Informan en la misma. Café Las Palmas. Paula y San Ignacio. S 1143 25 fb.

SE alquila la planta baja de la casa de Alcantarilla 34 acreditada para establecimiento y un piso de la casa de Sol 19. entre Inquisidor y Oficios. Informes Ricla 16. Teléfono A-2588.
8191 22 fb

SE cede un gran local de esquina, el mejor punto comercial de la Habana. Informan Chacón 2. Depto. 102, de 3 a 6.
8115 22 feb.

SE alquila espléndido local, preparado para establecimiento en O'Reilly 13, entre Cuba y Aguiar. Informan altos, botica Sarrá. Teléfonos A-4358 y M-6263.
7963 23 fb.

PARA establecimiento se alquila en las calles Jesús María y Compostela, propio para cualquier giro, por ser muy céntrico y comercial. Se da contrato. En el mismo lugar también se alquila segundo piso en $40. Informes: Cienfuegos 36 esquina a Apodaca, bodega.
7969 24 fb.

OCASION. Se cede un local propio para fonda, con varios enseres, en la calle de San Isidro, a una cuadra de los muelles. Informan en la calle de Santa Clara, 9 1|2
S 1102 21 feb

ARELLANO Y RECIO

EMPEDRADO NUMERO 16

Teléfonos: A-2218, 2118 y 2478.

DEPARTAMENTO DE ADMINISTRACION DE BIENES

ALQUILERES DE CASAS

Planta baja de Villegas 23 y 25, casi esquina a Empedrado, constituída por una amplia nave de 461 metros cuadrados, propia para almacén. La llave en el primer piso alto de la propia casa. Precio $150.00 al mes.

Primer piso alto de la casa Quinta número 55, entre B y C, Vedado, compuesta de sala, comedor, tres cuartos, cocina, cuarto de criados, dos servicios sanitarios completos. La llave en los bajos. Precio $60.00 al mes.

Planta baja de la casa Compostela número 111, casi esquina a Muralla, propia para almacén. Precio $100.00 al mes.

Planta alta de Avenida de América esquina Avenida de los Aliados, Reparto Alturas del Río Almendares. Precio $90.00 mensuales

E. 30 Ind. 1 En.

LOCALES

ALQUILO en Empedrado número 15, amplios salones con vista a la calle, luz y agua abundante. En la misma informan.
7755 23 feb

A los prenderos y relojeros, se le arrienda un hermoso local, en el mejor punto de la Habana para ese negocio; por ser el foco de todos los extranjeros y empleados; Obispo 15-A, en la casa de cambio "La República" frente al Senado. José López.
S 1089 23 feb

SE alquila una nave de 300 metros en la esquina Subirana y Santo Tomás. Informan en la misma y en el Reparto Miramar Dos y Línea. Teléfono FO-1787.
7251 22 fb

SE alquila local para puesto de frutas, tren de bicicletas o fonda, alquiler barato. Mercaderes, 39. 7051.—26 Feb.

SE alquila en el punto más céntrico de la Habana, varios locales para establecimiento, salón de billares, barbería, tienda, puesto de frutas, almacén u oficinas. Muralla esquina a Habana. Informan en la misma. S 1127 23 feb.

LOCAL PARA COMERCIO SE ALQUILA, EN MERCADERES, 9. SE DA CONTRATO SI SE DESEA. INFORMA: DR. ARANDA. CUBA NUMERO 36. DEPARTAMENTO 112. TELEFONOS M-6173 Y F-1741.
8098 22 F

PARA COMERCIO

En la calle Lamparilla 19, entre Aguiar y Cuba, se alquila local con 280 metros de superficie. Alquiler módico. Informes y llave: Manzana de Gómez 260, teléfono A-2921.
7067 26 feb

SE alquila magnífico local para industria con dos mil metros superficiales, con chucho de F. C. para seis fragatas, cerca de Infanta y Carlos III. También se fracciona a la mitad. Informa La Vinatera, Arbol Seco y Peñalver.
7884 21 feb

SE arriendan los bajos del hotel Flor de Cuba, propio para una barra u otra industria, por lo céntrico. También se arrienda parte de este local para una vidriera. Monte número 10, entre Aguila y Amistad, teléfono A-2261.
7908 2 mz.

COMERCIO. Animas 28, casa acabada de fabricar, a una cuadra de Prado, se admiten proposiciones para un salón bajo de 28 x 8, para industria o comercio.
7710 23 feb

NEPTUNO 255. Gran local preparado para comercio; no hay necesidad de gastar dinero para instalarse. Informan: San Rafael 133. 7891 3 mz

(11)—Vedado

ALQUILO una nave para garage en 23 entre 16 y 18, Vedado. Doy contrato. En la misma informan. Teléfono F-4817. 7994 23 fb

(14)—Barrios

ALQUILO para establecimiento, esquina Rosa Enrique y Juan Abreu; más dos casas para familia. Las llaves en el 51 C., por Juan Abreu.
S 825 7 mz.

(16½)—Solicitudes de alquileres

SE desea alquilar dos habitaciones preferible con muebles en casa decente y de estrica moralidad para dos señoras solas. Informes Teléfono F-3435.
8107 21 feb.

10 CENTAVOS
DE 7 A. M. A 5 P. M.; Y DE 5 A 10 P. M.
15 CENTAVOS

SOLICITUDES DE TRABAJO: DIEZ CENTAVOS
DEPARTAMENTO DE ANUNCIOS CLASIFICADOS

10 CENTAVOS
DE 7 A. M. A 5 P. M.; Y DE 5 A 10 P. M.
15 CENTAVOS

FOLLETIN 26

LUCIO FLAVO

o

LA DESTRUCCION DE JERUSALEN POR TITO

NOVELA HISTORICA EN DOS TOMOS
Por el Padre
JOSE SPILLMANN
DE LA COMPAÑIA DE JESUS
TOMO PRIMERO

Esta novela se halla de venta en la Librería "Académica", Prado 93, bajos de Payret. Teléfono A-9421.

(Continúa)

el año pasado miles de obreros trabajaron en agrandarlos y robustecerlos. Ahora el templo está terminado y en pie permanecerá hasta el fin de los tiempos. Pues ¿qué poder humano sería capaz de derribar murallas tan colosales?"

"Ahí dentro hay escaleras subterráneas, que conducen a los edificios que rodean el santuario, Giezi me ha dicho que Eleazar pasa por ellas cuando va a conferenciar en secreto con los sumos sacerdotes", dijo Natanael dándose aires de importancia.

"Hace mal Giezi en contarte esas cosas, y lo mejor que puedes hacer es no hablar de ellas con nadie", contestó el escriba.

En ese momento acababan de subir la escalinata, penetrando en la columnata del oeste. Frente a ellos se alzaba la pared posterior del santasantórum construída con mármol de deslumbradora blancura, de cien codos de alto elevándose ante ellos como colosal montaña de nieve. El escriba hizo que Natanael se fijara en el enorme tamaño de los sillares que Salomón sacó de las canteras.

"Aquel de la esquina", dijo, "tiene cuarenta y cinco codos de largo por cinco de ancho y seis de grueso, y hay otros de análogas dimensiones en el edificio. Cuestra trabajo comprender cómo ha sido posible transportar esas enormes piedras".

"Mi nodriza me ha dicho que los espíritus del aire ayudaban a Salomón. Este tenía un anillo mágico, y cuando le daba vuelta en su dedo, las mayores piedras iban volando a ponerse donde él quería".

"Tal vez es esa la verdadera explicación", contestó sonriendo Ben Matías, mientras guiaba al niño a través del patio de los gentiles, empedrado artísticamente, hacia la parte oriental del templo.

De pronto se oyó en lo alto sonido de trompetas, que anunciaba el comienzo de la fiesta, a la vez que los primeros rayos del sol se reflejaban en las placas de oro del techo del santuario con rosada luz. Al mismo tiempo se vieron veinte robustos hombres ocupados en abrir las dos hojas de la puerta oriental, de bronce griego, llamada Corintia, o Hermosa.

"Mira", dijo José al niño, "mira a esos hombres, que necesitan de todas sus fuerzas para abrir, tan tremendo es el peso de la puerta. Las hojas miden treinta codos de alto y quince de ancho. Esa obra no tiene tal vez igual en el mundo; es más suntuosa y ha costado mucho más que las ocho puertas restastes, que son de cedro con resvestimientos de plata y oro. También se abren ahora, y por esas nueve aberturas penetran en el templo, como una corriente humana, miles y miles de fieles, muchos de los cuales han pasado la noche en los claustros del recinto exterior".

José se acercó entonces a la balaustrada de piedra, en cuyos pasajes había inscripciones, escritas en griego y en latín, advirtiendo a los gentiles que no siguieran adelante, bajo pena de muerte. Las elevadas construcciones que corrían en torno del recinto interior del templo, formaban el último baluarte que circundaba la casa de Dios. Natanael subió con cierto sentimiento de respetuoso temor las doce gradas que conducían a la puerta Corintia.

El templo propiamente dicho formaba un conjunto oblongo de edificios, algunos de varios pisos, divididos a mitad por una construcción transversal en dos vastos patios interiores y cuya parte occidental ocupaba el santuario. Ahora José y Natanael entraron en el patio primero o de las mujeres. El escriba señaló al niño las dos enormes columnas que sostenían el portal, de cuarenta codos de alto y doce de circunferencia, y cada una de ellas labrada en un solo bloque de piedra.

Natanael no se fijaba en ese género de informes, que no decían nada a su alma. Todo su afán era penetrar en el interior, y cruzó con paso rápido el patio de las mujeres. Apenas si se dignó echar una ojeada a aquellas galerías, que empezaban a llenarse de rostros cuidadosamente velados; no obstante, contempló con asombro dos gigantescos candelabros de cuatro brazos, al acercarse a la espléndida puerta, deslumbrante con sus adornos de oro, que conducía al patio de Israel. Tuvo, sin embargo, que refrenar su impaciencia, mientras José, que era fariseo, echaba ostentosamente monedas en varios de los cepillos. Después que enseñó al niño los vestíbulos de cada lado, en uno de los cuales se presentaba al Señor el primogénito de cada familia, subieron la escalinata de forma semicircular que les condujo al patio de Israel. Sólo una pequeña parte de éste, que se hallaba separada del de los sacerdotes por baja balaustrada de piedra, era accesible a los laicos. Colocándose en la balaustrada, José y Natanael se encontraron frente a frente del gran altar de los holocaustos y del anchuroso estanque, el llamado "mar de bronce", donde había el agua necesaria para los sacrificios. En el fondo se alzaba el santuario propiamente dicho, el santasantórum. José se arrodilló, postrándose hasta tocar el suelo con la frente, y Natanael imitó su ejemplo. Cuando el escriba terminó sus devociones, un tanto prolongadas, llevó al jovenzuelo a la galería que limitaba el patio por la derecha y por la izquierda, y empezó a explicarle en voz baja las maravillas que por primera vez contemplaba.

"Mira esa magnífica puerta, tan elevada y ancha, enteramente revestida de oro. Por ella se va al vestíbulo del santuario; permanece abierta día y noche, para indicar que el Dios de nuestros Padres está siempre dispuesto a oir las súplicas de su pueblo. Si después de pasarla cruzas el vestíbulo, llegarás a otra, cuyas hojas tampoco se cierran jamás; pero una valiosa cortina de fabricación babilónica impide ver el interior del santuario.

"¿Ves aquella gigantesca vid de oro, y sus macizos racimos, tan altos como un hombre?"

"Sí, la veo, y también la magnífica lámpara que cuelga del techo. ¿Es acaso la de siete brazos?"

"No, la de siete brazos está en el santuario. Esta fué ofrecida por la reina Helena de Adiabene. La vid de oro es el símbolo de Israel. Los cuatro colores del velo tienen significación mística, pues representan los elementos de que se compone el mundo visible. El escarlata y el azul son símbolos del fuego y del aire: el blanco y el purpurino, de la tierra y del mar. Reunidos forman el visible velo del invisible Creador".

"¡Cuán maravilloso, cuan espléndido debe ser el Dios de nuestros Padres, siendo tan hermosas sus vestiduras!" exclamó el niño, que escuchaba con la mayor atención. "¿Conque la lámpara de siete brazos está en el santuario?"

"Sí, y sus siete llamas representan los siete planetas del firmamento. Es del oro más puro, lo mismo que la mesa de los panes de proposición y el altar del incienso. Los doce panes representan los signos del zodiaco y los meses del año. El altar del incienso está alimentado de todo género de esencias fragantes que el mar y la tierra, habitada o no, producen, en prueba de que Dios es el dueño de todas las cosas que existen, y todos los frutos a él están consagrados (1). Las paredes del santuario están recubiertas de placas de oro hasta la altura de sesenta codos por encima del suelo, y un velo más costoso todavía que el que ves, oculta la entrada del santasantórum".

"¿Es verdad que ese velo se gastó de arriba abajo cuando mi abuelo Caifás era sumo sacerdote? Así me lo contó Giezi; pero Eleazar le ha censurado por ello severamente, dijo el niño.

"No creas todo lo que te refieran criados ignorantes", replicó con ceño el fariseo. "En el santasantórum", añadió apresuradamente, "estaba el arca de la Alianza, perdida desde la destrucción del templo de Salomón. Nosotros creemos, sin embargo, que allí está todavía aunque invisible, el Señor Dios de Sabaoth. En la fiesta de Expiación penetra en el santo lugar el sumo sacerdote, cubierto con sus vestiduras sagradas, para pedir al Señor que se apiade de su pueblo afligido... Mira, ya los levitas preparan el altar de los sacrificios; ruega tú también por la liberación de Israel y por que el Señor nos envíe pronto al Mesías... Quédate aquí hasta que yo vuelva a buscarte. Ya es hora de ir a la sala Gasith, para asistir al Consejo".

La sala así llamada formaba el piso bajo de una construcción en el ángulo sudoeste del santo recinto. Cuando José entró en ese local, cuyas paredes estaban revestidas de cedro y doradas, observó que la mayor parte de los bancos, dispuestos en tres filas se encontraban ocupados ya; pero el sillón, parecido a un trono, del sumo sacerdote, permanecía vacío. Considerable número de sacerdotes, ancianos y escribas, de pie en el centro de la sala, sostenían animada conversación. En medio de ellos se veía a Aleazar, quien con ojos centelleantes y voces de ira refería el último acto de violencia del Procurador.

"Aquí llega José Ben Maatías, el más instruído de nuestros escribas", dijo uno de los sacerdotes. "Oigamos su opinión acerca de ese suceso sin ejemplo".

Todos hablaban a un tiempo.—"¡El vergonzoso rapto de una joven judía!" exclamaban unos.—"Ese bribón romano"—"¡La hija de un israelita tan distinguido, de un rabí que merece ser sumo sacerdote!" gritaban otros.

Otras voces partían de los bancos: "Tranquilizaos, no debemos proceder con precipitación".— "No hay que oponer la fuerza a la fuerza".—"Vais a causar la ruina de la ciudad y del templo, si no conteneis vuestras lenguas".

Unos decían una cosa, otros otra, y tal era la confusión y algarabía que nadie oía su propia voz. La entrada del sumo sacerdote produjo un momento de calma. Ananías, es verdad, no era hombre a propósito para ejercer gran influjo en el Sanedrín. Como la mayor parte de sus predecesores, desde la deposición de Caifás, había comprado su puesto y trataba de recuperar la suma desembolsada, sacándola de los diezmos y otros impuestos. Era de elevada estatura, anchos hombros y rostro rubicundo, de facciones groseras.

"¿Qué significa esto?" exclamó. "¿No se guarda silencio ni siquiera

(1).—A. Joseps. Antigüedades 5, 5, 4 y 5.

M.E.C.D. 2016

(F) SE NECESITAN

(17)—Criadas de mano y Manejadoras

SE solicita una buena criada de cuartos, que sepa leer. Sueldo $30. Calzada del Vedado 120 entre 6 y 8. Se desean referencias. 8292 22 fb.

SE solicita una muchacha de 15 a 18 años para servir a un matrimonio. Aguacate 24 altos. 8368 21 fb.

SE necesitan, para matrimonio solo, una criada y una cocinera $25 cada una pero si son buenas ganarán $30. Tienen poco trabajo. Compostela 58, bajos. 8442 21 fb.

SE solicita una criada peninsular para ayudar a los quehaceres de una casa: se paga buen sueldo. Progreso 32-A, altos. 8402 21 feb.

(17½)—Criadas de habitaciones y coser

SE necesita una mujer por horas, que sepa limpiar, en Egido 61, altos, de 8 a 10 a. m. 8433 22 fb.

(19)—Cocineras

SE solicita una cocinera española que sea seria y sepa cumplir su obligación para cocinar y ayudar a los quehaceres de la casa. Sueldo $30. Informan Real número 62, Marianao. Tintorería La Leonesa. 8452 22 fb.

VEDADO

En la calle A esquina a 25, altos, se solicita una buena cocinera y repostera. Se desea duerma en la colocación. 8268 21 fb.

(23)—Tenedores de libros y Oficinistas, Empleados de Oficinas

UNA mecanógrafa, cumplidora de sus deberes, que quiera trabajo de mucho tiempo, no de pocos días, ni pida dinero anticipado, se solicita en Aguacate 30, bajos, entre Empedrado y Tejadillo. Se prefiere tenga práctica de oficina. 8491 21 fb

(25)—Varios

SOLICITO socio con poco capital, para administrar negocio acreditado con Estados Unidos. Comuníquese con Alvaro C. Tossas. Manzana de Gómez 302. Teléfono M-8943. 8347 21 fb.

EN Habana 138, se solicitan costureras para calzoncillos y camisetas V.B.D., con recomendación. 8308 26 fb.

CAMIONES. Necesitamos varios, de todos tamaños, para madera chica, trabajo por mucho tiempo, pago semanal. Informa Teniente Calvo, Cuartel San Ambrosio. Suárez y Diaria. U H 8338 21 fb.

SE SOLICITA REPRESENTANTE EN CUBA

Casa importante, exportador de materiales eléctricos, radicada en New York, desea encontrar en la Habana un Agente con capacidad, experiencia y relaciones suficientes para poder vender, con éxito a importadores y compañías azucareras, los materiales indicados. Dirigirse, con relación de experiencia, capacidad y referencias a Exportador, Apartado 1216 Habana. 8288 21 fb.

Hacen falta 40 mujeres que sepan trabajar en máquinas de festón, cadenas y ojales. Buen pago. Informes: Shapiros Bross. Bernaza 68.
8473 74 22 fb.

SE solicitan costureras de pantalones Informan Teniente Rey 84, bajos. 8403 21 fb.

NECESITO persona para trabajar y darle sociedad en negocio bien montado de frutas finas, otros artículos. Tiene que disponer de algún dinero; el que se garantiza. Informan Animas 16, señor Fernández. 8495 23 fb.

UN Abogado, que tenga vocación por la carrera, que le agrade redactar escritos y estudiar asuntos judiciales, se solicita en Aguacate 30, bajos, entre Empedrado y Tejadillo. Se prefiere tenga práctica y disponga de recursos económicos. 8493 21 fb.

MAGNIFICA OPORTUNIDAD

Señoras y señoritas activas, no importa raza, pueden cómodamente ganar dos o tres pesos diarios, según aptitudes, teniendo amistades. Oficina seria. Perseverancia 48, bajos, de 8 a 6. Informamos hoy hasta las 12. S 1176 21 fb

SOLICITAMOS Agentes para la venta casas particulares de artículo facil. Ganarán de cuatro a ocho pesos diarios. Demostramos lo que decimos y enseñamos al que no sepa. Concordia 21. 8249.—21 Feb.

ADMITO socio para una gran bodega, dentro de la antigua Habana, con solo mil, pero exijo referencias de su persona. Cuenya. Reina 121, café. 8160 25 fb.

EXTRANJEROS

Rápidamente gestiono cartas de ciudadanías, títulos de chauffeurs, inscripciones de nacimientos, matrimonios, actas notariales y contratos. Escobar 129 entre Reina y Salud. 8222 4 mz.

SINOPSIS

La película del CONGRESO EUCARISTICO, se estrenará en el teatro "Fausto" de la Habana, durante los días 28 de Febrero, 1 de Marzo y 2 de Marzo.

Sinopsis en detalles puede conseguirse de

FOX FILM DE CUBA S. A.

Aguila 73, Habana.
Dirigirse por correo, o personalmente.

412 14 d 15 feb.

NECESITAMOS costureras para máquinas de Festón. Bernaza 68. Shapiro Bros. 7464 26 fb

SE necesitan agentes, en cada ciudad y pueblo. Emplea usted su tiempo lucrativamente. Pídanos librito explicativo gratuito. International Service, 232, East Erie Street, Chicago, EE. UU. 6449.—26 Feb.

SE solicitan costureras para pantalones y camisas, corrientes. Talleres del Palacio de Cristal. Aguiar 93. 7118 26 fb.

SEÑORA inglesa de mediana edad, desea empleo, para acompañar señora o institutriz para niños. Tiene experiencia y referencias de casas cubanas donde ha trabajado Informan F-3100 de 10 1|2 a 2 p. m. Línea 110 B entre 6 y 8, Vedado 7589 21 fb.

SOLICITO trabajos para hacer en casa, correspondencia en inglés, español y francés; dictado en taquigrafía los tres idiomas; traducciones, copias de documentos, circulares, direcciones teniendo extenso y completo directorio de profesionales. F-2202. 7922 2 mz

COSTURERAS

Se solicitan en Muralla núm. 14, casa Maribona. Teléfono 9-2803. Se paga bien el trabajo. S 1100 24 feb

(26)—Agencias de colocaciones

LA LEONESA, SUAREZ 29 TELEFONO A-8816

Gran Agencia de Colocaciones. Ofrecemos, si usted necesita, cocineros, cantineros, dependientes café, fondas, carnicerías, repartidores cantinas, chauffeurs cocineras, criadas. Suárez 29. Teléfono A-8816. 8329 20 fb.

SE SOLICITAN

VILLAVERDE Y COMPAÑIA O'Reilly 13. Teléfono A-2348

Unica Agencia que dispone de personal competente y recomendado por sus aptitudes, moralidad y referencias. Facilita cocineros, criados, jardineros, dependientes en todos los giros, chauffeurs fregadores, ayudantes, camareros y cuantos empleados necesiten, se mandan a cualquier punto de la isla. Villaverde y Ca. O'Reilly 13. 7820 23 feb

(G) SE OFRECEN

(27)—Criadas de mano y Manejadoras

DESEA colocarse una muchacha para criada de mano o manejadora. Es trabajadora y formal. Informes Teléfono I-1950. 8471 22 fb.

DESEA colocarse una joven española de criada de mano o manejadora o de cuartos. Tiene referencias. Informan Teléfono U-2386. Esther. 8454 22 fb.

DESEA colocarse una muchacha española de criada de cuarto. Sabe coser un poco; siendo un matrimonio solo no le importa ayudar a todo. Animas 132. Teléfono A-8242 8458 21 fb

UNA muchacha desea colocarse de manejadora o criada de mano. Tiene referencias. Informan Escobar 121, entre Salud y Reina. 8477 22 fb.

DESEA colocarse una joven española, para manejadora. Tiene buena referencia Revillagigedo No. 103. Tel. M-6075. 8483 22 fb.

UNA muchacha española se coloca de criada de mano; sabe cumplir con su deber. Informan, teléfono F-5152. 8373 22 feb

SE desea colocar una joven española para criada de mano o manejadora; tiene referencias. Informan en el Telf. F-2227. 8378 22 feb

SE desea colocar una señora joven española, para criada de mano. No tiene inconveniente cocinar, si es poca familia. Tiene buenas referencias. Calle 8 núm 190, entre 19 y 21, teléfono F-1526. Llamen de 12 a 4. 8420 22 feb

DESEA colocarse una española para criada de mano o para limpiar por horas; entiende de cocina. Informan Bernaza 45, cuarto núm. 11, bajos. 8428 22 feb.

DESEA colocarse para manejadora o limpieza de casa chica, una jovencita española. Tiene quien la garantice. Teléfono M-1966. 8274 21 fb.

paaespooMvxv¿ etaoin hrdlu cmf wcmfwp DESEA colocarse una sirvienta de mediana edad con familia formal, para servicio de comedor o de cuartos o manejadora. Es cariñosa para los niños. Tiene buenas referencias. Virtudes 46. 8257 21 fb.

SE ofrece una joven española para criada de mano o cocinar. Es formal y trabajadora; no duerme en la colocación. Llame al M01 y pida el 1140. 8255 24 fb.

DESEA colocarse una criada para la limpieza y entiende de cocina; da referencia Informan en Obrapía 71. Teléfono A-3093 8349 21 fb.

DESEA colocarse una joven de criada de mano o manejadora o de cuartos. Tiene referencias. Desea casa de moralidad. Informan Teléfono U-2386. 8325 21 fb.

DESEA colocarse una muchacha de criada de mano. Vive en Picota No. 52, altos. Teléfono A-9006. 8352 24 fb.

DESEA colocarse una señora española de mediana edad de criada de mano o manejadora, sabe cumplir con su obligación. Informan: Avenida 8, esquina a 10. Reparto Almendares. 8241.—31 Feb.

SE coloca una joven española para niños o quehaceres de casa chica, tiene su padre que la garantiza. 10 de Octubre 304, a todas horas. Isolina Rosas. 8102 30 feb.

SE desea colocar una señora de mediana edad; lleva cinco años en el país; para criada de mano o manejadora, tiene quien la recomiende. Informan: FO-1230. S. 1150.—24 Feb.

SE desea colocar una señora española de mediana edad para manejadora o criada de mano, tiene buens referencias. Informan en calle 9 entre J y K, número 4. Vedado. 8096 23 feb.

JOVEN española se ofrece para criada de mano o manejadora. Informan Teléfono A-1969. 8162 23 fb

DESEA colocarse una muchacha española para criada de mano o de cuartos. Lleva tiempo en el país y sabe cumplir con su obligación. Informan Manrique número 230. 7975 21 fb

JOVEN española desea colocarse de criada de mano, manejadora o para cocinar Lleva tiempo en el país y tiene buenas referencias. Informan Mercaderes 19. Teléfono A-3177. 7463 26 fb

DESEA colocarse una joven española de criada de mano o de cuartos. Informan Carmen No. 4. Teléfono M-4874. 7458 26 fb.

DESEA colocarse una joven española de criada de mano o manejadora. Teléfono A-3177 7456 26 fb

DESEA colocarse una muchacha española de criada de mano o manejadora. Tiene buenas recomendaciones y se responde por ella. San José No. 80. 7459 26 fb

(28)—Criadas de Habitaciones y Coser

DESEA colocarse joven española, cuartos o cocinar y limpiar, para corta familia. Tiene referencias. No la importa ir al campo. Informan Gervasio 126. Teléfono U-4669. 8324 21 fb.

DESEA colocarse una joven española para limpiar cuartos. Entiende de costura, en casa de moralidad. Tiene quien la recomiende. Teléfono A-1555. 7794 21 fb.

DESEA colocarse una joven peninsular para cuartos o criada de mano. Tiene recomendaciones. Prefiere la Habana. Informan calle Luz y Aguacate, teléfono A-9666. 7752 21 feb

(29)—Criados de mano

DESEA colocarse un buen criado de mano, peninsular. Sabe servir mesa a la rusa y tiene referencias de casas conocidas Va a cualquier punto. Teléfono A-4792 7379 16 fb.

(30)—Cocineras

DESEA colocarse una cocinera de mediana edad, duerme en la colocación. Tiene referencias. Informan Tel. U-4669 8455 22 fb.

DESEA colocarse señora peninsular para cocinar o criada de mano, con matrimonio o señora sola; es formal. Tiene recomendaciones. Informan Oficios 13. M-6114. 8401 22 fb

DESEA colocarse una muchacha para la cocina, si es matrimonio solo no le importa limpiar. Prefiere americanos. Tiene buenas referencias. M-4467. 8357 21 fb.

SE ofrecen cocinera y criada inglesas, todas con referencias. Informan Suárez 29 Teléfono A-8816. 8330 21 fb.

DESEA colocarse una joven española para cocinera y limpiar o matrimonio solo o casa de poca familia. Informan Máximo Gómez 389. Departamento 9. 8332 21 fb

DESEA colocarse buena cocinera en general y de repostería, española, solo para la cocina, corta familia; muy formal; inmejorables referencias y duerme en la colocación. Calle Consejero Arango 12, Cerro 8346 21 fb.

DESEA colocarse una señora de mediana edad, para cocinar y limpiar a corta familia, prefiriendo una casa que sea formal. No tiene inconveniente en ir fuera de la ciudad o al campo siempre que le abonen los viajes. Informes los que quieran calle Tercera No. 467 Vedado, esquina a Diez. 8348 24 fb.

COCINERA práctica en la cocina, se ofrece para corta familia o comercio. Gana buen sueldo. Galiano 123. 8307 21 fb.

DESEA colocarse una joven española para cocinar o manejar en el Vedado. No duerme en la casa. Informan Línea 119 entre 14 y 16, Vedado. 8262 21 fb.

SE ofrece una buena cocinera de color, limpia y formal y con referencia; sabe hacer dulces No duerme en la colocación. M-7122. 7457 26 fb

DESEA colocarse una señora de mediana edad para cocinar o criada de mano. Tiene buenas recomendaciones. Calle 19 No. 231. Teléfono F-2148. Vedado. 8147 20 fb.

DESEA colocarse una cocinera repostera, duerme en la colocación. Tiene referencias, menos de 30 pesos no se coloca. Informan: Teléfono U-4669. 8167 20 fb.

SE OFRECEN

DESEA colocarse una joven peninsular, para cocinar y demás quehaceres; desea casa de moralidad. Tiene quien la recomiende. Informan Monserrate No. 101, Café. Teléfono A-1861. 8205 23 fb.

DESEA colocarse una excelente cocinera repostera, con buenas recomendaciones, nada más que para cocinar. Informan Oficios 68. Teléfono M-4308. 7462 26 fb.

DESEA colocarse una cocinera repostera en buena casa en la Habana o Vedado Informan Neptuno 224 letra D. No duerme en la colocación. 8341 20 fb.

DESEA colocarse una cocinera española Desea casa formal. Tiene referencias. Si es para matrimonio solo, cocina y limpia. Sabe cumplir con su obligación. Entiende de dulce. Teléfono F-1640. 8146 20 Feb.

(31)—Cocineros

DESEA colocarse un joven peninsular de cocinero; sabe cumplir con su obligación. Informan Oquendo 18, Depto. 105. En la misma una cocinera. 8383 23 feb

PARA cocinar o criado de mano, se desea colocar joven español de 18 años; entiende de repostería, teléfono M-3175, bodega. 8404 22 feb

COCINERO español, ofrece su servicio a cualquier casa que lo solicite. Sabe cumplir con su obligación y es puntual en su trabajo. Teléfono A-3559. 8472 22 fb

SE desea colocar un cocinero de color, tiene buenas referencias, para casa de familia o de comercio. Informan: Paula 72. Teléfono M-6496. 8236.—24 Feb.

SE ofrece un cocinero del país, blanco. Cocina española y criolla, entiende de repostería, para casa huéspedes o particular y no es borracho. No le importa salir al campo. A-7796. Pregunten por Domingo. Cienfuegos 14. 8300 21 fb.

UN cocinero asiático, joven, desea colocarse en casa particular. Cocina a la criolla y española, francesa y repostero. Tiene referencias. Informan Preguntar por Teléfono A-4512. 8260 21 fb.

SE OFRECE UN BUEN COCINERO

dulcero y repostero, español, trabajó con las familias más distinguidas de la Habana. Desea casa particular o de comercio; es hombre solo, muy limpio en la cocina, buena sazón. Joven. Teléfono: A-7416. 8363 21 fb.

JOVEN cocinero asiático desea colocarse casa particular, cocina a la criolla y española y repostero. Isforma: Dragones 72. Teléfono A-9933. Manuel. 8235.—31 Feb.

(33)—Chauffeurs

DESEA colocarse un joven español de ayudante de chauffeur o de fregador de máquinas o de jardinero. Informan: teléfono A-6207. Tiene referencias. 8386 22 feb

CHAUFFEUR mecánico español, 32 años más de 15 años de oficio, experto en cualquier marca, se ofrece para casa particular o comercio. Buenos informes. Teléfono A-8731. 8421 22 feb

CHAUFFEUR mecánico, que trabaja en importante compañía, que dispone de Domingos y días festivos y demás días después de 6 p. m. ofrece sus servicios para casa particular. Informan en el Teléfono A-6436 después de las 5 p. m Pregunten por Antonio Granda. 8469 25 fb

DESEA colocarse de chauffeur en casa particular o de comercio. Tiene buenas referencias. Informan Teléfono U-4711. Pregunten por Fidel. 8449 22 fb

CHAUFFEUR español con varios años de práctica, desea colocarse en casa particular o de comercio. Tiene buenas referencias de las casas donde trabajó y maneja cualquier máquina. Teléfono F-3011. 8280 21 fb.

CHAUFFEUR español desea colocarse en casa particular o comercio. Tiene referencias. Maneja toda clase de máquinas. Informan en el Teléfono F-3322. 8281 21 fb.

CHAUFFEUR mecánico español, doce años práctica, seis con una sola familia, desea colocarse en casa particular, buenas referencias, cumplidor, honrado. Morro, 5-A, garage. Teléfono A-7055. 8256.—24 Feb.

CHOFER, desea colocarse en casa particular o de comercio, teniendo muy buenas referencias de las casas que trabajó. Para más informes: llamen al teléfono F-5393. 8239.—21 Feb.

SE ofrece un chauffeur de mediana edad con diez años de práctica, maneja toda clase de máquinas. (Exclusivamente para los paseos de Carnaval), calle Puerta Cerrada número 79, días hábiles hasta las 5 p. m. Teléfono M-5952. José Lorenzo. (Chauffeur). 8071 1 Mz.

SE desea colocar de chauffeur particular o de comercio un español, tiene recomendaciones. Informes al teléfono A-0079, Egido y Gloria, vidriera. 8125 23 feb.

(34)—Tenedores de libros y Oficinistas y Empleados de Oficinas

SE ofrece un joven cubano para hacer trabajos en máquina de escribir por horas. Informan teléfono M-4321. 8092 23 feb.

SEÑORITA de buena familia, ofrece sus servicios para oficina. Sabe mecanografía y tiene nociones de taquigrafía e inglés. Ofertas bajo M. B. C. Nr 38. Reina número 30, por San Nicolás. S 1126 26 feb.

ME hago cargo de toda clase de correspondencia en inglés, español y francés, en su oficina, ya sea por horas o por días. F-2202. 7921 2 mz

ESPAÑOL, tenedor de libros de una casa de comisiones, desea cambiar de casa para mejorar. Se ofrece para la carpeta o vendedor. Sabe francés. Escribir a Julio, calle San Miguel 119, bajos. 7596 21 fb

SE desea colocar un joven en oficina o casa de comercio; habla un poco el inglés y tiene buena letra. Informan teléfono F-2584. S 1103 3 mz

TAQUIGRAFA mecanógrafa seria y formal desea empleo en oficina de moralidad o Academia. F. O. 1323. 7697 24 feb

(35)—Varios

SE desea colocar un matrimonio español para encargados de casa de huéspedes o de vecindad. Tienen referencias y garantía a satisfacción como se pida. Sr. Llana, Inquisidor 37, altos. 8417 22 feb

PARA Sastrería o casas de confección, se ofrece para encargado de talleres con varios años de práctica, para confección de ropa militar y de paisano. Lo mismo hago una que la otra. Villegas 96. Teléfono M-4748. 8443 22 fb.

A LOS dueños de casas. Un albañil competente solicita hacerse cargo de dichos trabajos con carácter permanente, para informes Atocha 18, de 7 a 10 p. m. E. S. Gutiérrez. 8448 22 fb.

ESPAÑOL, de mediana edad, con instrucción, se ofrece para elevador, portero, sereno o cobrador, habla un poco inglés. Monte y Someruelos, informan vidriera de tabacos. 8272 21 fb.

DESEA colocarse un jardinero. Tiene buenas referencias. Teléfono F-5371. 8289 21 fb.

JOVEN de habla inglesa, culta, se ofrece para institutriz, manejadora o criada de mano. Aceptará colocación de medio día. Telephone M-7476. 8303 21 fb.

SE ofrece una buena lavandera de color con referencias. No le importa salir al campo siendo cerca de la Habana, con familia respetable. M-7122. 8306 21 fb.

SE ofrece persona formal para hacer traducciones del inglés al español y escritos a máquina, a precios módicos. Alfonso. Teléfono A-1630. 8311 21 fb.

UNA señora inglesa que hagla el inglés perfectamente desea colocarse de compañera a una señorita joven o una o dos hermanas pequeñas, para enseñarle el inglés. Informan calle D No. 221. Teléfono F-3043. 8128 24 fb.

UNA señora inglesa que habla el inglés perfectamente, desea colocarse de compañera de una señorita joven o a una o dos hermanas pequeñas para enseñarle el inglés. Informan calle D número 221. Teléfono F-3043.

DESEA colocarse un matrimonio sin familia, en casa particular o una finca cerca de la Habana. Ambos peninsulares y de mediana edad. Informan Santa Clara 16. Hotel "La Paloma". Teléfono A-7100. 8101 23 feb.

SE OFRECEN

JARDINERO con muchísima práctica y las más buenas referencias ofrece sus servicios para casas particulares. Frank Harter. Bernaza 57. Dpt. 6. Teléfono: M-2134. 8259 21 fb.

EXPERTO jardinero se coloca en casa particular o comercio. También sabe manejar toda clase de máquinas; es muy cumplidor y tiene buenas referencias; desea casa de moralidad. Informan Teléfono U-1517. 8335 21 fb.

SE ofrece un buen portero o para criado de oficinas, sirviente de clínica, gabinete o consultorio o criado casa comercio. También de jardinero A-4792. 7984 19 fb.

TRABAJO POR LA NOCHE

para desempeñar cualquier trabajo por la noche, ya sea de sereno, para atender un elevador u otra clase de trabajo siempre que sea de seis de la tarde a 6 de la mañana, se ofrece hombre honrado, laborioso y de absoluta confianza. Informan en el Teléfono M-2000. Preguntar por Antonio. 7890 24 fb.

UNA señora que habla francés, se ofrece para dama de compañía, ayudar a vestir a las señoras o dar clases a niños. Sabe coser. San Rafael 112, bajos. Teléfono U-4251. 7771 21 fb.

SEÑORA de mediana edad, muy fina, inglesa, con excelentes referencias cubanas, desea empleo como institutriz o dama de compañía. Dirigirse a Línea 110 B entre 6 y 8, Vedado. Teléfono F-3100.
7589 22 fb.

SE desea colocar un señor de mediana edad, para cualquier trabajo de 7 a 11 a. m. Para informes Bernaza, núm. 60, altos. Sainz. 7748 21 eb.

MATRIMONIO español se ofrece para encargados de casas inquilinato; él es albañil. Tiene buenas referencias. Informan en Santa Clara No. 39, cuarto 22 Habana. 7430 22 fb

SE ofrece muchacho español para camarero, para limpieza de oficinas o para portero. Sale al campo. Informan en Reina 73. 7460 26 fb.

Mecánico especialista en motores de automóviles, con larga práctica y buenos certificados de las casas Renault y Fiat, disponible para Abril. Box 1645 Fort Pierce, Fla.

378.—5d. 12

(H) COMPRA Y VENTA DE FINCAS

(36)—Urbanas

COMPRA Y VENTA DE CASAS TERRENOS Y FINCAS RUSTICAS

DINERO EN HIPOTECA

MENDOZA Y CA.
Corredores
Obispo 63. Habana.

Dirigirse al Sr. Cruz Muñoz
Teléfono M-6921.
Horas, de 10 a 12 a. m.

E 52 Ind 1 en

SE venden tres casitas nuevas de mampostería elegantes, rentando 73 pesos, en $7.000. Urge la venta. Paniagua 8-B, entre Infanta del Cerro y Empresa, su dueño, Florencio.
8424 24 feb

APROVECHEN esta oportunidad. En lo mejor del Reparto Almendares, dos cuadras de la Fuente Luminosa, vendo dos casas nuevas, con pequeñas cantidades de contado y el resto en hipoteca. Las doy por la primera oferta, por tenerme que ausentar. Informan Teléfono FO-2424 Sr. Vicente. No corredores. 8479 27 fb

VEDADO DE OPORTUNIDAD

Cerca de "La Salle", una planta, 6 habitaciones, dos baños lujosos; garage para dos máquinas, solar completo, $35.000.
MIGUEL F. MARQUEZ
Cuba, 50.
E 442 3 d 20

EL NEGOCIO DEL AÑO

Vendo en la Calzada de Reina, una esquina con dos establecimientos, cerca de Galiano, con una superficie de 589 metros, acera de la sombra, a $160 el metro, terreno y fabricación. Quintana. Belascoaín 54, altos. Teléfono U-5735. 8466 22 fb.

PRECIOSO CHALET

Frente al Parque de La Sierra, vendo uno con una medida de 10x50 de una planta, con jardín, portal, sala, saleta, 3 cuartos, baño intercalado, cocina, cuarto, servicios de criados, garage, patio, un traspatio, fabricación de primera, preparada para ponerle altos. Precio: $13.000 pudiendo quedar a deber $5.000 si el comprador lo desea.

EN LA CALLE 2 ESQUINA

en el Reparto La Sierra, cerca del Cine Rívoli, precioso chalet, con una superficie de 275 varas, se compone de jardín, recibidor, sala, tres cuartos, baño intercalado de lujo, comedor forrado de caoba cocina, cuarto y servicios de criados, fabricación primera de primera, rodeado de grandes residencias. Precio $9.500.00 pudiendo quedar a deber $4.000 al 8 0|0 También se cambia por un solar en el mismo Reparto.

AMPLIACION DE ALMENDARES

En la calle 11, próximo a la Fuente Luminosa, vendo chalecita con una medida de 10x22.50, y se compone de jardín, portal, sala, saleta, dos cuartos, baño intercalado, garage y traspatio, fabricación buena y sólida. Precio $5.800.

QUINTANA

Belascoaín 54, altos, entre Zanja y Salud. Teléf. U-5735.
8466 23 fb.

APROVECHEN GANGA

Vendo casa de esquina con establecimiento, rentando $50, con una medida de 8 por 20 y un solar yermo de 8x20, todo en $6.200.

EN LA CALZADA DE COLUMBIA

esquina con establecimiento, que renta $75 con contrato; precio $8.500. Tiene una superficie de 300 varas. Más informes: Quintana. Belascoaín 54, altos Teléfono U-5735. 8466 22 fb

VERDADERA GANGA

se vende una propiedad con 400 metros de terreno, Avenida de Chaple; con la mitad al fondo fabricada, buena mampostería, renta 100 pesos al mes y al frente para una o dos casas. Su precio: $7.000 al contado. Para informes, señor Nájeras, Luis Estévez y Felipe Poey ferretería, Víbora, de 7 a 10 a. m. y de 4 a 7 p. m. 8376 23 feb

FINCAS URBANAS

PARA FABRICAR

Se vende una casa en Damas casi esquina a Merced, con diez metros de frente y poco fondo. Total 125 metros. Informan: Serrano 6. Teléfono I-3121. 8487 27 fb.

CASA, GANGA, $2,000

y reconocer $1.000; acabada de pintar, con sala, comedor, 2 cuartos, cocina y demás servicios, patio y traspatio, con más de cien metros de terreno. Renta 28 pesos. Justicia a una cuadra de la calzada de Luyanó. Nada de corredores, señor Salas. Reina 46, altos. Tel. A-8868
8498 21 fb.

VIBORA

Chalets, casas y solares, a precios de especulación.
En Calzada y Repartos.
MIGUEL F. MARQUEZ
Cuba, 50.
E 440 3 d 20

OJO! HORROROSA GANGA

Vendo una casa; Reparto Nicanor del Campo, compuesta de sala, comedor, 3 cuartos, cuarto de baño y servicios de criados. Precio $5.500, $2.500 de contado y resto a plazos. Vendo otra en Orfila, de madera, nueva, con sala, comedor, dos cuartos y servicios sanitarios, $1.500. Aprovechen ganga, que valen doble. Más informes llame al Teléfono F-3157, señor González. 8467 21 fb.

ALTURAS DE ALMENDARES

Vendo dos lujosos chalets, uno de una planta y otro de 2.
$25.000
Facilidades de pago.
MIGUEL F. MARQUEZ
Cuba, 50.
E 441 3 d 20.

BARRIO DE COLON

Vendo dos casas, nuevas, entre Amistad y Aguila, con facilidades de pago.
MIGUEL F. MARQUEZ
Cuba, 50.
E 439 3 d 20

VEDADO

21 cerca de Paseo, una planta, 6 cuartos, dos de baño, garage, solar completo, a la brisa.
$40.000
Facilidades de pago.
MIGUEL F. MARQUEZ
Cuba, 50.
E 447 3 d 20

ESQUINA $5,950

Luyanó, vendo esquina moderna, establecimientos, cuatro accesorias, independientes. Renta $80. Escobar 129. 8220 27 fb.

SE VENDEN

En punto comercial, cerca de las calles de Obispo y O'Reilly una magnífica propiedad, casa de dos plantas, inmejorable para fabricar un gran edificio. El terreno solamente vale $48.000.00. Se da er. $50.000. Una casa en la calle de Jovellar número 40. Precio: $38.000.00 Puede dejarse casi todo en hipoteca. Renta $300.00. Un solar de 313 varas en la calle Catorce entre Concepción y Dolores, Tercera Ampliación del Reparto Lawton, Víbora, $5.00 varas. Tercera parte al contado, el resto a plazos largos y contados. Y Luz Estevez No. 24 Víbora, casa moderna, renta $65.00. Puede rentar más. Se vende en $8.500 Muy poco al contado reconociendo en hipoteca el resto. Es una ganga. Informan Notaría del doctor Joaquín María Barraqué Edificio Barraqué. Tels. M-3417 y M-7273. 8284 23 fb

VENTA DE CASA EN EL VEDADO

ACERA de la brisa.—En la Calle 11, cerca de Baños; con 1,300 metros de terreno y un frente de 26 metros; fabricación de dos plantas con jardín, portal, sala, recibidor, comedor, dos cuartos, baño, repostería, cocina, garage para dos máquinas, casa aparte para criados con tres cuartos y dos baños, en los bajos; y terraza, siete cuartos de 4 por 5, dos baños, cuarto con escaparates fijos en los altos. Precio $57,000.

MENDOZA Y CIA.

Corredores. Obispo, 63.
Dirigirse al Sr. Cruz Muñoz. Telf. M-7744. De 10 a 12 M.
E. 431.—4d. 19.

GANGA verdad. Se vende casa moderna de citarón y techo monolítico con sala, saleta, tres cuartos, baño y cocina. Mide 7.15x50 o sean 358 metros. Tiene un pasillo de 1.50 para el traspatio, calle de San Lázaro 7 y Concepción, tres cuadras de la Calzada y tranvía por la esquina $4.000 y reconocer $1.500 hipoteca. Urge venta. Su dueño San Lázaro 31 y Concepción. 8322 26 fb

VENDO la gran casa moderna Octava No. 23 entre San Francisco y Milagros media cuadra tranvía, 4 cuartos, portal, 2 saletas, baño intercalado, cuarto criado, pantry, traspatio, muy barata. Dueño: Monte 386. Teléfono M-2330. No corredores. 8080 21 fb

CASA EN EL VEDADO

Se vende. Calle E, (Baños), de Línea a 17; construcción moderna; 700 metros de terreno, jardín, portal, sala, hall, 4 cuartos, baño completo, comedor, repostería, cocina, 2 cuartos para criados con su baño, uno para depósito. Precio $28,000.
MENDOZA Y CA.
Corredores: Obispo 63
Dirigirse al Sr. Cruz Muñoz.
Telf. M-7744
E. 430.—4d. 19

SE vende la casa calle 13 número 104 entre 12 y 14, está sin estrenar, fachada de cantería, techos monolíticos, dos plantas, bajos, jardín, portal, sala, pequeño recibidor, gabinete, recibidor grande, comedor, pantry, cuatro habitaciones con dos baños intercalados y una habitación con servicios para criados, cuarto de útiles y garage; altos, dos terrazas, un salón biblioteca, recibidor, hall y tres habitaciones con baño intercalado. Se da barata; pueden dejarse en hipoteca al 7 por ciento $14,000. Informan Luis Llano. Teléfono F.O.-1473. Y. J. González. Belascoaín 20. Teléfono U-5674. S 1138 24 feb.

COMPRO casa chica en la Habana, para fabricar o terreno. No pago ganas. Avisar al Sr. Chaple. I-2939. Juan B. Zayas 17. 8215 21 fb

QUE GANGA

Esquina de mucho porvenir; 150 metros de terreno, gran pozo, casita y cocina con piso de mosaicos, muy propia para cría de aves y otros animales; precio $450.00. Informan, teléfono I-4733. S 1104 22 feb

MAGNIFICA NAVE

esquina, se vende en barrio comercial, 800 metros terreno; muchas comodidades. Informan teléfono X-1632. S 884 14 mz.

y Neptuno, casa moderna tres plantas en $37.000. Trato directo. Sr. Muñiz. Aguila 70, de 1 a 4. Tel. M-3554. 6714 5 fb.

FINCAS RUSTICAS

CALLE DE AGUACATE

Vendo la casa No. 22, cerca de Palacio y de la plaza, con medida ideal de 7 1|2 por 24. Su dueño, Obispo 75. 7751 25 fb.

VENDEMOS una casa muy cómoda en situación espléndida, tiene cuatro habitaciones, gran baño, sala, recibidor, comedor, cuarto de criado, garage aparte, etc. En la hermosa Avenida calle 12, a media cuadra del Parque y en la acera de la sombra, del precioso Reparto Ampliación de Almendares. A plazos. Entrada 4,000 pesos y 125 pesos al mes. Para más informes: Mendoza y Cía., Obispo 63. Teléfonos M-7744 y M-6921.
E 321 21 d 24 Fb.

SE venden dos preciosos chalecitos en Santos Suárez, se componen de jardín, portal, sala, dos cuartos, comedor, cocina y baño a 2,500 pesos; 2,500 al contado, el resto a 12.50 mensual, rentando 34 pesos. A. Guerra. A-7712. 6257 22 feb

VENDO cuatro casas de dos plantas, juntas o separadas, en $70,000. Rentan $580.00 mensuales. Construcción hierro y concreto. A medai cuadra de Carlos III. Informan I-1169. No corredores. 7489 1 mz.

SE vende o se alquila una nave moderna, con quinientos metros de superficie, en Damas 11, en el 9 está la llave, dan razón en Aguila 113, altos, el señor Bridat.
3951 15 3 feb

VENDO casa de $7,000 en 3,000 efectivo que necesito urgente y $2,500 hipoteca, en Luyanó. Informa Chacón, Teléfono A-8598. 8095 21 feb.

SE vende o se alquila una esquina moderna, Avenida de Columbia y Martínez, Marianao. Informan Teléfono M-4922 7971 3 mz.

POR ausentarme vendo con título de dominio, una casa de mampostería, paredes de citarón y azotea; en la calle de San Joaquín 33 letra E entre Monte y Omoa; Si no tiene todo el dinero se le deja el que quiera en hipoteca a módico interés. Trato directo. En la misma informan. S 1112 21 fb.

(37)—Rústicas

JAIMANITAS

Finquitas de recreo desde 60 centavos metro.
MIGUEL F. MARQUEZ
Cuba, 50.
E 444 3 d 20

FINCA DE RECREO

En la carretera de Rincón a Santiago de las Vegas, se vende una hermosísima finca con chalet de mampostería, planta eléctrica para alumbrado, glorieta, comedor rústico, terreno de tennis pozos, tanque, casas para empleados y encargado, garage, establos y mucha arboleda. Por el fondo se le puede hacer un apeadero para el tranvía eléctrico al Rincón. Más informes, en Habana, 82 8406 23 feb

SE vende por el valor de inventario y siembras la acción de una preciosa finca de recreo y cultivo en calzada 15 kilómetros de la Habana. Muy buena casa, 1 1|4 caballerías de tierra, todo regadío. Rápida comunicación por tren eléctrico y guaguas. Informes R. S. Apartado 2073. 8398 22 feb

(I) COMPRA Y VENTA DE SOLARES YERMOS

BUENA oportunidad terreno barato. Avenida de Acosta, parte alta, terreno muy firme, 30 varas de frente por 47 de fondo, a $2.80 vara. Teléfono I-2466 8377 24 feb

VEDADO

Cuarto de manzana. Paseo y 21 y Línea y 14.
MIGUEL F. MARQUEZ
Cuba, 50.
E 445 3 d 20

VEDADO

Se vende una bonita parcela de terreno en la calle 21, acera de la brisa, con una medida de 25 metros de frente por 50 de fondo. Precio: $31 metro. Es una ganga. Informan: Habana 82, teléfono: A-2474. 8407 21 feb

MIRAMAR

Vendo un solar calle 10 entre 5a. Avenida y 7a. a $8.50 vara. Otro en 16 entre las mismas avenidas.
MIGUEL F. MARQUEZ
Cuba, 50.
E 446 3 d 20

SE vende en el Cerro un bonito y pequeño solar plano, a media cuadra de la Calzada; mide 6 x 32, sin intervención de corredores. Informan teléfono M-4195 S 1170 22 feb

ENSANCHE DE LA HABANA

Vendo parcela chica, acera de la sombra, dos cuadras de Carlos III, una de Ayesterán y Parque. Haga oferta razonable negocio hecho. F. O. 1794. 8408 24 feb

VEDADO

15 esquina a 2., 22.66 por 40 a $34 metro.
MIGUEL F. MARQUEZ
Cuba, 50.
E 443 3 d 20

REPARTO MIRAMAR

Vendo en la calle 12 entre 3 y 5, acera de la sombra, dos solares con una medida de 23.58x53.06 cada uno. Precio a 8.50. Quintana. Belascoain 54, altos. Teléfono U-5735
8466 22 fb.

VENDO solares en El Lucero, cerca de los clubs Hispano y Cazadores, al contado y a plazos, sin interés. Su dueño Teléfono F-3288. 8437 25 fb

2.600 pesos, solar que mide 6x40 metros con dos cuartos de mampostería, frente al tranvía de San Francisco-Víbora, desocupado para comodidad del comprador. Sr. Díaz. Monte 60. Barbería. 8456 22 fb.

SOLAR. En General Lacret, a media cuadra de Juan Delgado (o sea inmediato a la doble línea de Santos Suárez) entre dicha calle y Goicuría, se vende solar de siete varas por cincuenta 354 varas 17 cmas.) a precio razonable. Informan: Teléfono I-3212, de dos en adelante. Trato directo, no se paga comisión. 8291 21 fb.

REPARTO Lawton, solares por 10 peseso mensuales; casa $33.33. Pronto Concepción y Porvenir será la salida de campo. Cueto número 181. Manzana de Gómez No. 207. A-4154. De 4 a 5. Francisco Valdés.
S 1128 27 feb.

VENDO 500 metros de terreno con tres habitaciones y todos los servicios. Figueroa 5 entre Luis Estevez y Estrada Palma, Reparto Santos Suárez, de 1 a 6 7961 3 mz.

SE vende un solar espléndidamente situado en la calle Santos Suárez entre Avenida de Serrano y Durege, 10 varas de frente por 37 y fracción de fondo, 379 varas en total. Informan Malecón 3 principal, derecha. Teléfono M-3713. 8051 23 fb.

SOLARES YERMOS

SE VENDE PARCELA

25 metros por 50; en 21 cerca de Paseo, acera de sombra, propio para casa de apartamentos o gran residencia. Precio $34 00 el metro. Teléfono F-2635 S 1084 22 feb.

SOLARES. Luyano, calle Pérez, 36 x 37 en Cueto 12 x 36 varas a $7. y 8, próximos a Calzadas Concha y Luyanó con pequeño sótano. Su dueño F-2883. 8124 24 feb.

REPARTO La Sierra, Se vende terreno de 2.200 varas, calle B y 8, esquina de brisa. Tiene 47 varas de frente por cada calle y frente a un parque con doble vía de tranvías. Informa: Francisco Pintado. Teléfono A-3856. Aguiar 97. 8150 25 fb.

SOLARES A PLAZOS

Se venden solares a plazos y al contado, de muy buenas medidas, situados en lo mejor del Reparto Batista. Informa Jorge Batista, Calle E y 12, teléfono. X-1229. 7905 20 feb

ALZUGARAY Y BUSQUET

Abogados
CARLOS M. DE ALZUGARAY
Notario.
Lonja del Comercio
Deps. 421-22-23-24. Telfs. A-2362 M-7844.
Cable ALZU

DEPARTAMENTO DE COBROS ESPECIALMENTE DE CARACTER MERCANTIL

DEPARTAMENTO NOTARIAL ABSOLUTA GARANTIA DE TITULOS DE PROPIEDAD.

DEPARTAMENTO DE ADMINISTRACION DE BIENES
Alquileres.

DEPARTAMENTOS PARA OFICINAS
Chacón 23.

Residencia pequeña: Calle 14 esq. a B, Reparto Almendares, Precio $60.

VENTAS SOLARES EN DISTINTOS LUGARES DE LA CIUDAD DINERO PARA HIPOTECAS
E 416 Ind 16 feb

A LOS CONTRATISTAS

Se vende a plazos un solar en lo más alto de la Víbora, mide 12 x 58, propio para un pasaje a 5 pesos, 2,200 al contado, se deja todo en hipoteca si se fabrica. A. Guerra A- 7712. 6258 22 feb.

TERRENOS en el reparto Enchanche del Vedado. Vendo lotes de esquina y centro con el 10 por ciento de contado y el resto en 90 meses con el 6 por ciento de interés. Informan en la Calzada de Ayesterán, en la bodega La Ermita, Julio Cil, teléfono F. O. 7789. 4564 29 feb

SOLARES

Vendemos a plazos solares bien situados. Grandes facilidades de pago
MENDOZA Y CA.
Obispo 63. Telf. M-6921
E 36 Ind 1 en

COMPRO solares y casas para reedificar. Bien situados. No pago ganas. Para informes, teléfono M-2863, de 11 a 1 exclusivamente. 5935 7 mz.

(J) COMPRA Y VENTA DE ESTABLECIMIENTOS

BUENA oportunidad. Vendo casa huéspedes punto céntrico, contrato largo, precio económico, facilidad de pago. Urge venta por ausentarme. Oficios 7, altos, Félix García. 8379 22 feb

SE vende una vidriera de tabacos, quincalla, billetes, cinco años de contrato Se da barata. Informan Gervasio y San José, vidriera, de 3 a 6 p. m. 8405 23 feb

POR embarcarme, cedo contrato casa inquilinato, toda alquilada, en muy buenas condiciones. Quedan libres 130 pesos mensuales. Informan Estrella 62, altos, (Pablo). 8414 22 feb

VENDO cantina de bebidas y fonda en $1.500 con $1.000 de contado. Es un negocio de vida propia. Informan Vidriera del Café Marte y Belona. Vázquez 8440 23 fb

VENDO una bodega en $4.500 con $2,500 de contado. Vende de 60 a 70 pesos diarios, ocho años de contrato, 20 pesos de alquiler, muy surtida. Informan Vidriera del Café Marte y Belona. Vázquez 8439 23 fb

LECHERIA

La vendo por estar enfermo y no poder atenderla. Está en gran calzada y tiene buen local; todos los muebles son nuevos. Véala que le conviene. No quiero corredores. Informa señor Tamargo, de 9 a 5 en Belascoain y San José, Caé La Eminencia. 8431 22 fb

BODEGA bien situada, única en la esquina, buena cantinera, se arrienda sin regalía a persona seria que entienda el giro También se vende. Situada en lo mejor de Lawton, contrato largo. Informan a todas horas en Lugareño 56 altos. Paradero del Príncipe. 8333 21 fb.

GRAN OPORTUNIDAD

Vendo una bodega en magnífico lugar Ojo: se da en $400. Guanabacoa. Informan Máximo Gómez 47. Ferretería, señor Triana. Teléfono 5176. S 1158 23 fb.

GRAN negocio. Tengo tres bodegas, vendo una de ellas porque en realidad no puedo atenderla; igual la negocio por hipotecas, solares, dinero, acciones, pagaré, casas u otros valores que no me ocupen mi persona. Informan: dueño, de una a tres. Monte número 158.
S. 1149.—24 Feb

VENDO bodega en el centro de la Habana por no poder atenderla su dueño; buena cantinera. Informan: Zaragoza y Piñón. bodega. S 637 31 en.

BODEGA DE OPORTUNIDAD

Por no poderla atender, vendo una en lo mejor de la Víbora; sola en esquina Tiene contrato y no paga alquiler; facilidades en el pago. Informan en la bodega de Misión y Somerúelos. Teléfono A-7734. S 1010 25 fb

SE vende una bodega muy barata. Véala que le convendrá. Informa el dueño de la finca. Bernaza 20. 7996 21 fb.

OPORTUNIDAD

En lo mejor de la Habana, cerca de los muelles, se vende una buena barra con amplio contrato y módico alquiler, venta magnífica, relativo al negocio que está haciendo. Se da barata. No deje de informarse con Antonio Rico. Gervasio 44.
7308 20 feb.

ESTABLECIMIENTOS

BODEGA casi tasación, sola en esquina, cuaro años de cnotrato, $25 de alquiler, urge venta. Informan "La Palma". Apolo. Teléfono I-5422. 8112 22 feb.

SE vende una casa de comidas en lo más céntrico de la Habana. Paga poco alquiler, con clientela fija; todos del comercio. Informan en Figuras y Manrique carnicería. 8359 26 fb.

CAFE RESTAURANT

Se vende en lo más céntrico de la Habana, más de 100 pesos de venta diaria, facilidades de pago. Informan señor Mariano Gil Amistad 61, de 11 a 1. S 1033 21 fb.

BODEGA DE ESQUINA

Vendo un gran negocio en $2.950, gran bodega, bien surtida, buena venta y con mucha marchantería, en lo mejor del Reparto Santos Suárez, casi no paga alquiler, quedan 4 años contrato; admito si se quiere parte de contado y resto a plazo; es negocio del momento. No pierda tiempo; trato directo con su dueño. Exclusivamente de 1 a 3. Teléfono I-5970. Santos Suárez 111, altos.
S 1144 21 fb.

FONDA en 800 pesos, último precio; deseo embarcar; tres años de abierta. Informes, Monte y Egido, vidriera de tabacos. 7711 23 feb

SE vende una vidriera por asuntos de familia; de tabacos y quincalla, billetes de Lotería, es negocio de poco dinero y se admite una parte en pagarés. Informan Habana y Luz, bodega. 7727 25 feb

VENTA

urgente de un puesto de frutas que paga 15 pesos de alquiler, comodidad para familia; puede vender lo que le de la gana; en 350 pesos, por asuntos que se explicarán. Informan en el Café Almendares, Infanta y Ayesterán, Adolfo Carneado. 7712 23 feb

SE vende una bodega por asuntos familiares. Se da en proporción. Informan Teléfono M-2032. Sr. Lorenzo Brieba. S 1065 22 fb.

BODEGAS EN VENTA

$1.000 de contado y $1.500 a plazos cómodos, bodega sola en esquina por tener dos y no poder atenderlas. Informa M. Tamargo. San José y Belascoain. Café, de 2 a 5. La Eminencia.

$2.500 de contado y $3.000 en pagarés vendo bodega sola en esquina con vivienda para familia. Informes: Tamargo. San José y Belascoain, café, de 2 a 5.

VEDADO. Vendo tres bodegas de gran negocio y de oportunidad, todas solas en esquina y buenos contratos. Informa: M. Tamargo, de 2 a 5 en Belascoain y San José, café La Eminencia. Teléfono U-5540. 7127 21 fb.

(K) COMPRA-VENTA DE ANIMALES

SE vende un perrito policía de dos meses; hijo del Champion; puede verse después de la 1, en Neptuno número 214, altos. S 1141 22 fb.

SE venden dos perritas policía, negras, raza alemana, pura, tienen dos meses. Se dan baratas. Calle L número 125 entre Línea y 13, Vedado. 8145 24 fb.

VENDEMOS conejos gigantes verdad. Liquidamos barato un soberbio lote de gallinas Leghorn y Rhode Island, Finca Reniega, Arroyo Arenas. F-3281. 7800 25 fb.

SE compran y venden perros de pura raza, Chihuahuas, Pomeranias, Policías etc. etc. Vendemos artículos de perros, surtido completo. Artículos para el calzado, etc. Neptuno 152. S 1042 14 mz

POLLITOS LEGHORN BLANCOS

Se venden pollitos recién nacidos legítimos White Leghorn. Las entregas las hacemos los viernes. Granja Arellano. Pida precios e informes al Sr. González, Tel. A-3329. Amargura número 52. E. 380.—17d.11F

RECIBIMOS 25 mulos todos tamaño, 40 mulos de trabajo, 2 caballos, 2 mulos de monta, 25 mulos de carga criollos, 40 carros bicicletas, 10 carros, 4 ruedas, 8 arañas, 2 faetones, 2 zorras. Marina, 3, esquina Atarés. Teléfono I-1376. Jarro y Cuervo. 5809.—6 Mz.

(L) AUTOMOVILES

(39)—Venta

BUICK

cuatro cilindros, tipo Packard, perfecto estado, poco uso, particular. Puede verse de tres a cinco garage. Concordia, número 181.
S. 1148.—25 Feb.

CUNNINGHAM

Tipo Sport, flamante, cinco pasajeros a toda prueba. Se vende muy barato. Informan en la Bomba Prat. Monte 2. Teléfono M-1373. 8415 1 mz.

SE vende en $200 un Ford del 26 con poco uso. Informan en Aguacate 7, altos. Teléfono M-1372. 8282 5 mz.

VENDO Buick de 5 pasajeros moderno, 4 cilindros, prácticamente nuevo, por ausentarme. Ultimo precio $900.00. Para verlo garage del Paradero Luyanó y Concha. Teléfono I-6439. J. Fernández. 7012 21 feb.

SE vende un Ford, Sedán, cuatro puertas casi nuevo y se da barato. Informan calle 4 entre Línea y Calzada. Sr. Mendiola. S 1135 25 fb.

MARMON A PLAZOS

Vendo en $550 un automóvil de siete pasajeros, chapa de este año; lo doy a prueba. Está nuevo y lujoso. Escobar 129 8221 21 fb.

EN hipoteca, $500 a $5.000, sin comisión, Habana Repartos. También $6.000 a $50.000, voy a domicilio. Neptuno 29, "Campoamor", de 9 a 3. Díaz. 7943 24 feb

DOY dinero en pagarés; sobre panteones y segundas hipotecas. Lindo, Malecón 304 A. de 8 a 9. 7938 26 feb

HUDSON se vendea, uno moderno y otro de 1923, listos de todo y en proporción, con facilidad de pago. Tacón y Empedrado, café 9 a 10. 7708 25 feb

OCASION

Por ausentarse su dueña se vende un elegante Packard cerrado o se cambia por un solar o casa. Admito diferencia o la doy. Morro 5 A., Garage. Sr. Pombo.
E 311 ind 1 fb.

FIAT. De cinco pasajeros tipo 501 con gomas Ballon y a toda prueba; vende como ganga en $750.00. Tomaría cuña Chevrolet o Ford, moderno en parte de pago. También haría negocio con solar o casa en Reparto Almendares o sus inmediaciones. José Presas, Espada y San Lázaro, teléfono U-2143. 7239 22 feb

MOTOCICLEAS Harley-Davidson. Modelos de 1927. Máquinas usadas garantizadas a precios reducidos, completo surtido de piezas. José Presas, Avenida de la República 390. Habana. 0210 8 mz

GANGA. Vendo un Ford de uso, magnífico, a un precio regalado. Angel Blanco, Oquendo 2, casi esquina a San Lázaro.
E 395 7 d 13 fb

SE vend un camión nuevo Ford, con carrocería de reparto cerrada. Calle 26 y 29, alturas del Vedado. 7928 23 feb

SE vende un Ford del 25, pintura, vestidura, fuelle nuevo. San Miguel núm. 177 por Marqués González, talabartería. S 1085 25 feb

10 CENTAVOS
DE 7 A. M. A 5 P. M.; Y DE 5 A 10 P. M.
15 CENTAVOS

SOLICITUDES DE TRABAJO: DIEZ CENTAVOS
DEPARTAMENTO DE ANUNCIOS CLASIFICADOS

10 CENTAVOS
DE 7 A. M. A 5 P. M.; Y DE 5 A 10 P. M.
15 CENTAVOS

M.E.C.D. 2016

AUTOMOVILES

SE vende un Ford en buenas condiciones; lo mismo sirve para hacer un camioncito que para pasajeros. Oquendo 74, esquina a Peñalver, garage. 7913 25 feb.

AUTOMOVILISTAS. Compramos autos de todas marcas y vendemos verdaderas gangas, damos grandes facilidades de pago; pagamos en efectivo todas nuestras compras. Véanos a todas horas. Garage "Doval y Pombo". Morro 5-A. Teléfono A-7055. E. 111 Ind. 1 En.

VENDO mi Studebaker, tipo Packard Especial. Está completamente nuevo; chapa particular, seis gomas nuevas Doy facilidades de pago. Admito carro chico en parte de pago. Para verlo, Calzada del Cerro entre Tejas y Buenos Aires, Garage. 8486 22 fb.

VENDO un automóvil, casi nuevo, de tipo sport, muy barato; propio para paseos de Carnaval. En la Calzada del Cerro núm. 436. 7736 21 feb

(40)—Reparaciones y Accesorios

SEÑORES automovilistas, arreglo toda clase de carrocerías y guardafangos en general por expertos empleados. Rodríguez y Rego. Peñalver número 110, esquina a Subirana. 3987.—24 Feb.

AVISO a los dueños de máquinas particular y de alquiler; se arreglan toda clase de cojines por malos que estén, dejándolos como nuevos. Balseiros y Hnos. Zanja, entre Belascoaín y Gervasio. S. 793.—3 Mz

(LL) DINERO EN HIPOTECAS

(41)—Se ofrece

EN hipoteca $500 a $5.000, sin comisión, Habana, Repartos también 6.000 pesos a $30.000 ;voy a domicilio. Neptuno 29, Campoamor de 9 a 3. Díaz. 7943 27 feb.

HABANA 60, BAJOS

Hipotecas. Tengo partidas de 35.000; 8.000; 2.500 pesos. Una de 1.000 pesos y cantidades grandes. Para la Habana y sus barrios, de 8 a 10 y de 12 a 5. No corredores. S 1164 22 fb.

DOY $2,200

en hipoteca sobre casa o solar en la Habana o sus repartos. Informa: Jorge E. Gallardo. San Juan de Dios, 3. Teléfono A-5181. 8263.—28 Feb.

DINERO

No olvide que siempre tengo para colocar en hipoteca la cantidad que necesite. José G. Ibarra. Cuba, 49, segundo piso. Notaría del doctor Lamar. 8153 27 fb.

DOY dinero en hipoteca, en la ciudad No soy corredor ni trato con ellos. Informes Teléfono M-1966. 8273 24 fb.

DINERO para hipoteca, todas cantidades, desde mil pesos. Tengo $3,000 q se facilitan para fabricar en los repartos. Aguila y Neptuno, barbería. Gisbert. 8251.—23 Feb.

DINERO en hipoteca desde el seis y medio por ciento anual, según el lugar y tiempo, en todas cantidades. También lo doy sobre solares yermos en los repartos de Almendares y Miramar. No corredores. García Pola. Teléfono U-1363 y A-6485. 7765 25 feb

DINERO para hipotecas, facilito cualquier cantidad en seguida, al mejor tipo Sr. Chaple. Juan B. Zayas 17. Teléfono I-2939. 8214 21 fb.

FERNANDO C. MESA

Realtor

Dinero para hipotecas en todas cantidades.

Tipo Bajo

Facilidades para el pago por amortizaciones parciales.

También se da para fabricar

Se compran y venden Fincas Rústicas y Urbanas.

Empedrado 34. Apt. 25. De 10 a 1 y de 3 a 5. Teléfono M-2549 E. 322.—Ind. 2 F.

DINERO para hipotecas, varias cantidades, tipo bajo, Habana; en repartos, convencional. Virtudes y Gervasio, altos bodega, primero, derecha. Alvarez, M-3470, de 12 a 3. 7754 28 feb.

CLAUDIO R. ARELLANO

Dinero en Hipoteca

Tel. A-8297 Cuba, 50.

E. 53 Ind. 1 En.

DINERO AL SIETE POR CIENTO

HABANA No. 82

TELEFONO A-2474

E 366 30 d 8 feb.

DINERO E HIPOTECAS

DINERO para hipotecas al tipo más bajo de plaza, en todas cantidades, con la mayor reserva y prontitud. Miguel F. Márquez, Cuba 50. E. 38 Ind. 1 En

DINERO PARA HIPOTECAS

a los tipos más bajos. Véame o avíseme. M. Rico. Galiano No. 117. Teléfono M-2000. E 410 10d 13 fb.

HIPOTECAS

En grandes y pequeñas cantidades, en primera y segunda hipotecas al mejor tipo de plaza, sobre casas construidas y en construcción en la Habana, Marianao y sus repartos; también sobre fincas rústicas y solares yermos, brevedad y reserva. Martínez y Prieto, O'Reilly, núm. 23, de 10 a 12 y de 3 a 5, teléfono A-6951. E 170 Ind 15 en

(42)—Se toma

TOMO $15.000 y $20.000 al 7 0|0 con buena garantía de casas de esquina, con comercio en la Habana, quiero trato directo con persona formal. Informes Animas 16, señor Fernández. 8444 22 fb.

CEDA hipoteca $340.00 al 2 por ciento mensual. Firme garantía. Informes teléfono A-7463 de 5 a 7 p. m. 8134 20 feb.

(M) COMPRA-VENTA DE OBJETOS VARIOS

A los ingenieros, maestros de obras y contratistas. Se venden cuatro columnas de hierro de 4.62 x 0.25 de fustes lisos, con sus bases y capiteles correspondientes. Monte 139, El Progreso Cubano. 8380 22 feb

BUEN NEGOCIO

INSTITUTO de Artes escénicas. Canto, declamación, mímica, estética, coreográfica, cinema. Espléndida sala con escenario. Recital cada semana. Alberto Soler, Lamparilla, 68, bajos. 841 621 feb

SE vende un proyector Pathé de poco uso muy barato, propio para un Cine. Prado número 97. Cine Niza. 8296 21 fb.

SE compra un compresor de aire portátil, con capacidad para 4 martillos número 0 Informes Nueva del Pilar 41, de 9 a 11 a. m. 8138 24 fb.

SE vende una cocina de hierro, propia para fonda, con una hornilla de carbón vegetal; se da muy barata; en Monte 379 café, se puede ver. S 1108 3 mz.

VENDO vidriera calle bonita, propia para relojero, joyero, o modas; también vendo hojas de puertas de cristal para agregar a la misma. Se ve en Somerueloa 42. 7902 22 feb

"LA SOCIEDAD" CASA DE PRESTAMOS

Venta especial de Solitarios, sortijas, rosetas, alfileres, relojes, juegos de cuarto, de comedor, recibidor y sala, pianolas, lámparas, mantones, baules y maletas e infinidad de objetos baratísimos. Suárez número 34, entre Apodaca y Gloria, Teléfono A-7589. 7848 25 fb.

SE venden todos los enseres de fonda por lo que ofrezcan. Informan: Mercaderes, 39, bodega. 7050.—26 Feb.

SE VENDEN

Un par de pertas con cristales propias para establecimiento. Pueden verse en los bajos de Inquisidor núm. 4. 3000 23 feb

BODEGUEROS y comerciantes: armatostes cantinas y vidrieras en general. Pida precios y planos. Cerro 470. Telf. M-4703. 7488 21 feb.

SE venden dos baules franceses a $6.00 cada uno. Pueden verse en Concepción 1 Cerro. S 961 23 fb.

ENGLISH teacher (from England) wishes a few pupils for the evenings excellent references. Telephone F-1076, room No. 45. 7592 21 fb

MILLO para semilla, se vende en todas cantidades, Granja "La Ofelia", Guasima de Managua, kilómetro 15 al 16. Pregunten por Valentín. 6888 25 feb.

(Ñ) ENSEÑANZAS

LANGUAGE SCHOOL

¿Quiere usted aprender a hablar y escribir correctamente el inglés, Diríjase a Consulado núm. 85, teléfono A-1049, donde encontrará usted los mejores profesores de inglés de esta capital. Profesores: A. Fiorenzano, Dean Wood, Margaret C. Scanlon y Silvia Listins Ky. Cuota $5 mensuales. Clases diarias. 8392 24 feb

INGLES, TAQUIGRAFIA

Mecanografía, matemáticas, dibujo lineal y mecánico. Enseñanzas a domicilio por el profesor Heiteman. Reina 30, altos. Honorarios $10 mensuales. Se dan más informes por escrito o personal. 8445 21 mz.

SHORT-HAND SCHOOL

Expertos profesores de taquigrafía en Inglés, procedentes de la Pitman's School explican esta clase en la Academia "Fiorenzano", sita en Consulado núm. 85, teléfono A-1049. Clase individual $15 mensual, dos en clase, a $10 cada uno, colectiva a $7. 8391 24 feb

PROFESORA de inglés y francés, conociendo a la perfección, da clases y conversación para perfeccionarse, Teléfono: F-2202. 7920 23 feb

PROFESOR de francés, graduado en París. Clases a domicilio. Rápido conocimiento idioma. Sr. Cid. Teniente Rey 38, teléfono M-7519. 6644 24 feb

ENSEÑANZAS

ESTUDIO MARIANO MIGUEL

ESCUELA LIBRE DE PINTURA

PREMIADO en la Exposición Nacional de Bellas Artes de Madrid, de 1904. Expositor de "Societé de Artistas Français" de París. 1893. Diploma de Honor del Salón de Otoño de la Asociación de Pintores y Escultores de Madrid 1924. Jurado del Concurso Aguasfuertes del Círculo de Bellas Artes, Madrid, 1923.

Clases de Pintura., Estética y procedimiento del color, Aguafuerte, Repujado en cuero y metal Batik. Clases especiales para Arquitectos, Militares y profesores de Magisterio.

ESTUDIO

Edificio del DIARIO DE LA MARINA

Telf. F-3363.

E. 58 Ind. 1 En.

EN la calle 11 No. 314 entre B y C se ofrece una señora para enseñar lectura y escritura correctamente a sirvientas que no sepan leer ni escribir; por la noche, desde las 8 en adelante, todos los días una hora, por el módico precio de $4 mensuales. Pagos adelantados, casa de moralidad. Teléfono F-4534. S 1160 21 fb.

QUIERE APRENDER INGLES

Una señorita americana, lo enseña con sorprendentes resultados. Garantizo que el alumno leerá, escribirá y hablará inglés en seguida. Miss Davis, de 9 a. m. a 7 tarde. Picota 33 altos. 8119 27 fb.

PROFESORA con título académico, que por varios años ha dado clases a jóvenes y señoritas, aquí y en el Vedado, desearía encontrar algunas que dará en su morada, Gervasio, 41, altos, esquina a Concordia. Por padecer de reuma no puede salir a la calle como antes. Precios módicos. 7911 21 feb

SEÑORITA PROFESORA DE PIANO Y SOLFEO

Graduada en el Conservatorio de Orbón, se ofrece para dar clases. Telf. I-4964. S 864 8 mz.

BAILES, WILLIAMS, M-3643

Clases particulares hasta que aprenda cinco bailes de salón, distintos, que usted quiera, 10 pesos mensuales. No academia. Casa de familia. Apartado 1033. Teléfono M-3643. Profesor Williams. 6252 9 mz.

COLEGIO "LA GRAN ANTILLA"

de 1ra. y 2da. Enseñanza

Clases diurnas y nocturnas de Bachillerato y Comercio.

Residencia para estudiantes universitarios con toda clase de comodidades y precios módicos.

Se admiten internos, medio internos y externos.

Director,

José Ma. PEIRO

6 No. 9. Vedado.

Teléfono F-5069

E. 118 Ind. 1 En.

GRAN ACADEMIA COMERCIAL DE IDIOMAS, TAQUIGRAFIA Y MECANOGRAFIA, UNICA PREMIADA EN EL CONCURSO PROFESIONAL CELEBRADO EL 28 DE MAYO DE 1922.

COLEGIO ELEMENTAL Y SUPERIOR. DIRECTOR: LUIS B. CORRALES. LOMA DE LA IGLESIA DE J. DE MONTE. TELEFONO I-2490, CLASES DE DIA Y DE NOCHE. INTERNOS. EN TODAS LAS LIBRERIAS Y EN ESTA ACADEMIA SE VENDE LA UNICA ARITMETICA MERCANTIL, PRACTICA, CON PROBLEMAS DE TENEDURIA DE LIBROS. MAS UTIL Y MAS BARATA QUE SE CONOCE.

E. 55 Ind. 1 En

INGLES

Enseñado por señorita americana. Sorprendentes resultados en pocas semanas. Garantiza el discípulo leerá, escribirá y hablará el inglés en breve tiempo. Lecciones a domicilio también. Miss Kapan. Belascoaín 98. M-1194. 6133 8 mz.

PROFESORA DE CORTE Y COSTURA

Sistema Martí; se ofrece para dar clases. Teléfono M-8555. S 997 12 mz.

ENSEÑANZAS

ACADEMIA NACIONAL DE ESTUDIOS COMERCIALES

Antigua de Arcas

Sol 109. Teléfono A-8632.

Clases diurnas y nocturnas, Aritmética Mercantil y Teneduría de Libros por partida doble. Procedimientos prácticos. Inglés, taquigrafía y mecanografía. Admitimos internos y medio internos. Se mandan prospectos a solicitud o se dan informes por teléfono. Enseñanza garantizada. S 930 28 fb.

PROFESORA de francés a domicilio, método sencillo y rápido. Inmejorables referencias de mis alumnas. Tel. F-1747. 7678 1 mz.

PROFESORA DE INSTRUCCION

elemental y superior, con muy buenas referencias, se ofrece para dar clases a domicilio. Avisos al U-1473. 6346 21 fb

¿QUIERE GANAR $150.00 EN ADELANTE?

Aproveche su tiempo, que no le pesará.

TENEDURIA, CONTABILIDAD Y ANALISIS

Empiece llevando un juego completo de libros, pues es ciencia esencialmente práctica y abandone las teorías confusas. Curso y experiencia en tres meses

TAQUIGRAFIA "PITMAN"

(EN ESPAÑOL E INGLES)

EN TRES MESES, TITULOS DIRECTOS AUTORIZADOS POR ISAAC PITMAN & SONS

INGLES, MECANOGRAFIA, ARITMETICA MERCANTIL CALIGRAFIA, ORTOGRAFGIA, ETC.

Garantizamos magnífico empleo; Graduados colocados este mes. Pedro Lens, Adela Case, René López, Seymour Wills y otros

ATENCION ESTRICTAMENTE INDIVIDUAL

(También por correspondencia)

E. F. TIZOL

(Perito taquígrafo contador)

Profesor del Comercio

Teléfono M-6794

Nueva del Pilar 31, esquina a Clavel, cerca de los Cuatro Caminos 4978 2 mz.

COLEGIO FANY GRAF

Primera y Segunda Enseñanza, ambos sexos, trasladado a Obispo 97. Externos y medio internos. Preparación ingreso Normal. Teléfono A-7392

DIRECTORA JUANA MARIA AZCARATE

S 960 11 mz.

LICENCIADO POLA

Prepara alumnos de la Sección de Letras y de Matemáticas del Bachillerato. También en el Grado Preparatorio. Manrique No. 126. Teléfonos M-2423 y M-1680. S-679 24 fb.

Academia de inglés "ROBERTS"

MALECON 31

Clases nocturnas, seis pesos mensuales. Clases particulares por el día en la Academia y a domicilio. ¿Desea usted aprender pronto y bien el idioma inglés? Compre usted el METODO NOVISIMO ROBERTS, reconocido universalmente como el mejor de los métodos hasta la fecha publicados. Tercera edición pasta $1.50. E. 331 Ind. 5 Feb

F. Ezquerro. Escuela de Piano Superior. Flores 72. Teléfono I-5193. S 708 25 fb.

COLEGIO "SAN ELOY"

Primera Enseñanza. Preparatoria. Bachillerato, Idiomas, Carreras Especiales y Comercio. Se admiten internos, medio internos y externos. Clases diurnas y nocturnas. Dirección: Primelles 20, Cerro. Habana. Teléfono I-6002. Pida prospectos E 329 ind 4 fb.

ACADEMIA DE FRANCES, PIANO Y LABORES DE MANO

Se dan clases a domicilio y en la academia, con profesor y profesora titulados de París. Inmejorables referencias, se hacen traducciones. Calle 4 número 257 entre 25 y 27. Teléfono F-2658. E 342 Ind 4 feb

BELEN FELIU RUIZ

Clases de piano. Incorporada al Conservatorio Orbón. Instrucción, francés, dibujo y pintura. Obrapía 107, altos. Telf. M-4498. 5364 3 mz

TAQUIGRAFIA Y CONTABILIDAD

Clases particulares y por correspondencia de Taquigrafía Pitman, Teneduría de Libros, Mecanografía y Ortografía práctica. Clase diaria. Se otorga Diploma. Informes: Profesor Mercantil, Bernaza 57, altos. 5603 5 Mzo

DANZONES EN 4 MESES

Ramón Moreno los enseña a tocar en el piano con sus floreos y ritmo especial. También el "Son", Shimme, Fox y Charleston con el aire genuino americano y clases de piano en general. Plan Conservatorio Orbón. Ordeñes, Teléfono A-5830. 7523 25 feb

PROFESORA de piano, graduada en el Conservatorio de Hubert de Blanck, se ofrece para dar clases en su casa de 1 a 6 de la tarde. Teléfono M-8513. S-774 3 mz.

(O) HOSPEDAJES

(45)—Hoteles

AVISO

El Hotel Roma, de J. Socarrás, se traslada a Amargura y Compostela, casa de seis pisos, con todo confort, habitaciones con baño, agua caliente a todas horas, precios moderados. Teléfonos M-6944 y M-6945. Cable y Telégrafo Romotel. Se admiten abonados al comedor. Ultimo piso. Hay ascensor. E. 35 Ind. 1 En.

HOSPEDAJES

HOTEL "EL CRISOL"

LEALTAD 102.

La mejor casa para familias. Todas las habitaciones con servicio privado, con agua fría y caliente a todas horas. Teléfono A-9158.

E. 48 Ind. 1 En.

THE SAVOY

NO HAY CIUDAD COMO LA HABANA para pasar un invierno agradable, pues posee todos los encantos de las capitales europeas y americanas, teatros, ópera, cines, clubs, paseos y además un clima delicioso. Esta casa THE SAVOY, ofrece comodidades para familias a precios razonables, INCLUYENDO TRES EXCELENTES COMIDAS DIARIAS; mesa independiente para cada familia. Numerosos baños, habitaciones con ventilación directa. Sesenta metros de hermoso portal, siempre fresco y con sombra. Situado a media cuadra de los tranvías de la calle 17; tres cuadras de los de la calle 9 (Avenida Wilson); doce minutos del Parque Central, tiendas, teatros, Bancos etc.

VEDADO, F. ESQUINA A 15.

TELEFONO F-5270

LA CASA DE LAS ESTATUAS

E 159 Ind. 13 En.

HOTEL ESPAÑA

Espléndidas habitaciones muy frescas, para familia de gusto, con todo confort. Villegas 58 esquina a Obrapía. Precios reducidos y excelente cocina, criolla y española. Se habla inglés. Tel. A-1832. S 745 28 fb

HOTEL VANDERBILT

Espléndidas habitaciones, con baño privado, propias para familias estables. El punto más saludable de la Habana. Loma de la Universidad. Neptuno 309 esquina a Mazón. S 964 10 mz.

(46)—Casa de Huéspedes

CASA de huéspedes, Galiano 117 esquina a Barcelona, alquilo habitación amueblada, vista a la calle, propia para dos Doy comida y desayuno. Precio moderado. Teléfono A-9069. 8149 22 fb.

CASA DE HUESPEDES LAS AMERICAS

Prado 117, hermosas habitaciones, con abundante agua corriente, muy baratas la de la azotea, casi regalada. Se admiten abonados a la mesa, no siendo obligatorio que el inquilino lo haga. S 1111 3 mz.

PENSION "LEAL"

Acreditada casa de huéspedes, situada en el punto más céntrico de la Habana, habitaciones amplias y muy ventiladas, y con balcón a la calle, Las hay con baño privado, moralidad, confort, aseo y excelente comida. Aguila 113, esquina a San Rafael (frente a Fin de Siglo). 5861 6 mz.

QUINTA AVENIDA

De J. Sacarrás, Zulueta 71 altos. Teléfono A-1630. Habitaciones y departamentos con vista a la calle, propios para matrimonios estables, precios económicos, desde $80 en adelante, agua fría y caliente en abundancia, comida inmejorable, habitaciones para hombres solos desde $30 con todo servicio. Se admiten abonados al comedor. S 1068 16 mz.

(P). PARA LAS DAMAS

PELUQUERA-MANICURE

Justina. Corte de melenas perfecto, arreglo de cejas, manicure. Servicio 60 centavos. Exclusivamente a domicilio. Teléfono M-1475. 8243 28 fb.

MASAJES MEDICINALES

Especialista señora Alemany. Muchos años practicando. Clínicas del extranjero y Habana; toda clase de enfermedades que esté indicado el masaje; reumas, etc. aflojar coyunturas; paso a domicilio. Teléfono M-8716. Animas 3, altos. 190 1 f

BORDADORA

De monogramas exclusivamente; única que especializa estas labores, tanto en la originalidad y elegancia de los diseños, como en el acabado de los trabajos; especialidad en cajas de pañuelos bordadas a mano, para hacer regalos y en ropa de cama y mantelería a mano y máquina. María Blanco, Aguacate 72, altos, entre Obispo y Obrapía, teléfono M-5174. Nota: Se hace dobladillo de ojo a máquina. 8434 23 feb

FABRICA DE PLISADOS "PARIS"

Especialidad en fantasías. Se hacen todos modelos por difíciles que sean. Concordia 38 entre San Nicolás y Manrique 8336 14 mz.

CARMEN M. de Caballero, Modista bordadora; reforma y confecciona trajes de señoras, dejándolos a la última moda; corta por figurín, francés y americano, especialidad en abrigos, precios económicos. Peña Pobre núm. 24 Habana. 6494 24 feb

MODISTA. De interés para las señoras. ¿Quieren arreglar bien sus vestidos finos por defectuosos que estén? Tel. A-4870. 8173 23 fb.

(Q) COMPRA Y VENTA DE INSTRUMENTOS DE MUSICA

SE realizan pianos y pianolas, recién importados de Alemania, al contado y a plazos. D. Ruisánchez y Ca. Angeles y Estrella. Teléfono A-2024. 8275 21 fb.

M. y G. Salas San Rafael 14. Teléfono A-4368. Legítimas Victrolas Ortofónicas Victor, venta a plazos $10.00. Pianos de alquiler. Discos tres por un peso. S 599 21 fb

PIANOLA eléctrica, se vende una de poco uso, en bajo precio, puede verse de 9 a 2, en 4 número 23, entre 13 y 15. Vedado. S 1133 21 feb.

INSTRUMENTOS DE MUSICA

SE vende un piano Chassaigne en estado como nuevo. Se vende en ganga. El Brillante, Aguila 211. 7249 23 feb.

M. y G. Salas. San Rafael 14. Teléfono A-4368. Afinación y reparación de toda clase de pianos y autopianos, trabajos garantizados. Precio reducido. Pianos de alquiler S 600 21 fb.

PIANOS nuevos a plazos, 10.00 al mes; automáticos $15.00. Victrolas $8.00 mensuales.

JOHN L. STOWERS

San Rafael No. 29.

Teléfono A-3962. Habana.

E. 48 Ind. 1 En.

AFINADOR de pianos. Experto en autopianos, W. H. Smith. El mejor en Cuba.

¡INDUDABLEMENTE!

Animas 35. Teléfono M-7478. Habana. E. 57 Ind. 1 En.

M. y G. Salas San Rafael 14. Teléfono A-4368. Pianos y autpianos a plazos $15 Pianos de alquiler. Mandolinas desde $6.00. Banjos y guitarras. S 598 21 fb.

PIANOS, pianolas e instrmuentos al contado y en plazos módicos. Música impresa y estudios para todos los conservatorios. Pianos de alquiler, afinaciones y reparaciones. Calidad y bajo precio. Viuda de Carreras y Ca. Prado 115, teléfono A-3462. E. 64 Ind. 1 En.

M. y G Salas. San Rafael 14. Teléfono A-4368. Pianos de alquiler para estudios y fiestas, afinaciones gratis instrumentos de música. S 601 21 fb.

PIANOS nuevos de las marcas Majestic, a $340.00, autopianos $450. Victrolas a plazos, $2.00 semanales

JOHN L. STOWERS

San Rafael No. 29.

Teléfono A-3962. Habana.

E. 42 Ind. 1 En.

(R) MAQUINARIAS

(48)—Compra

SE compra un compresor de aire portátil, con capacidad para 4 martillos núm. 90. Informes Nueva del Pilar 41, de 9 a 11 a. m. 8138 24 feb

CRISTINA, 18

Soldadura Autógena, compro, vendo generadores y equipos. Calderas de vapor, tanques y maquinarias de taller. Fabricio. Teléfono A-1749. 8237.—5 Marzo.

(49)—Venta

VENDO tres calderas verticales de 40. 50 y 80 H P igual nuevas. C. Fernández. Magnolia y Buenos Aires, bodega. 7694 21 feb

SE vende en proporción un moderno cepillo de hacer molduras con un número crecido de cuchillas. Para verlo en el Este de la Línea No. 32 entre Paz y San Julio, Reparto Santos Suárez. En la misma informan. Teléfonos I-4040 y I-7434. 8293 24 fb.

PLANTA DE VULCANIZAR

Se vende una planta de vulcanizar, marca Hay Wood, en perfectas condiciones, con herramientas. Oquendo número 9, bodega, teléfono U-3701. S 1133 27 feb.

PLANTA PARA VULCANIZAR

Haywood, una bomba aire mayo eléctrica y ochocientas libras de material, se vende. Informan:

Neptuno, 149 (Joyería)

Teléfono U-5147

7925 2 mz.

GRAN REALIZACION DE MOTORES "MONARCH"

De 1 1|2 H. P. Gasolina.	$ 60.00
De 2 1|2 H.P.	$ 105.00
De 4 1|2 H.P.	$ 150.00
De 7 1|2 H.P.	$ 200.00
De 3 H.P., Luz Brillante o Alcohol	$ 100.00
De 5 H.P. Luz Brillante o Alcohol	$ 145.00
De 7 H.P., Luz Brillante o Alcohol	$ 190.00
De 8 H.P., Luz Brillante o Alcohol	$ 225.00
De 10 H.P., Luz Brillante o Alcohol	$ 380.00

Gran existencia de piezas de repuesto. J. M. Fernández Facheco. Pedro Pérez 21 (Lamparilla). Apartado 1728. Habana. S 1049 27 fb.

(S) MUEBLES Y PRENDAS

(51)—Compra

COMPRO MUEBLES FINOS

de todas clases y fluses de casimir, máquinas de escribir, de coser Singer, sumar, contadoras, de caudales, de todos tamaños, pago un 25 por ciento más que cualquier otra los muebles de oficinas y archivos de acero. Informan teléfono: A-7621. 8350 26 feb

COMPRAMOS MUEBLES

De todas clases, máquinas de coser y escribir, cajas de hierro, muebles de oficina, neveras y victrolas.

DINERO

Sobre joyas a módico interés. Suárez 3.

LA SULTANA, TELEF. M-1914

7707 17 mz.

NECESITO comprar una nevera de hierro esmaltado, bien redonda o cuadrada; llame al teléfono A-2253. 7732 21 feb

COMPRAMOS MUEBLES FINOS

Que sean modernos, en cualquier cantidad, de oficina, archivos, máquinas, objetos de arte y valor, mantones de Manila, etc. (No queremos tarecos). Pagamos bien y atendemos su aviso al momento. La Regencia. Suárez 8 y 10. Teléfono A-6628. 7845 25 fb.

MUEBLES Y PRENDAS

COMPRAMOS MUEBLES DE USO

Pagándolos más que nadie: se liquidan 25 juegos de mimbre. Neptuno número 197 y 199. Teléfono U-5154. S 413.—15 Mzo.

COMPRO MUEBLES, A-9205

modernos y de oficina, máquinas de coser Singer, victrolas ortofónicas, mantones de Manila, joyas de brillantes, y objetos de arte; en muebles finos pagamos los mejores precios El Volcán. Factoría 26. Teléfono A-9205. S 1067 1 mz.

COMPRO MUEBLES

Finos y corrientes objetos de arte, y toda clase de joyas, pago bien, operaciones rápidas. La Casa Hierro de J. Méndez. Compostela 132. S 698 25 fb.

(52)—Venta

SE ARREGLAN MUEBLES LA CASA PERNAS

Reparamos toda clase de muebles finos, y corrientes. Envases, barnices de pianos. Esmalte y tapiz. Concordia 107. Teléfono A-0638. 7860 19 my

REALIZACION PERMANENTE DE JOYAS Y OBJETOS DE ARTE EN FACTORIA Y CORRALES "EL VESUBIO"

Procedentes de operaciones vencidas, grandioso surtido en prendas de oro 18 kilates, platino, brillantes, diamantes y piedras finas en trabajos antiguos y modernos, mucha variación en relojes de pared y despertadores, en lámparas finas, cuadros al óleo, gobelinos, figuras artísticas de biscuit y plata y muchísimos más artículos que no detallamos. Precios verdaderas gangas. Haga una visita a esta casa y no perderá tiempo en hacer sus compras. Piñón y Hermano. Teléfono M-7337. 8207 22 fb.

MUEBLES BARATOS

Ganará dinero si antes de comprar ve nuestro variado surtido en juegos completos y piezas sueltas; juegos de cuarto desde $5 pesos, comedor 75 pesos, sala 50 pesos; saleta $50.00, escaparates, $10.00; con lunas $25.00; camas, $7.00; cómodas, $10.00; sillas a $1.50; sillones $3.00 y otros que no se detallan a los precios antes mencionados; también se compran y cambian en

"LA PRINCESA"

S. RAFAEL, 107. Tel. A-6926

E. 45 Ind. 1 En

COMPRO MUEBLES FINOS

de todas clases, fluses de casimir, máquinas escribir, coser Singer, sumar, contadoras, de caudales, de todos tamaños; pago un 25 0|0 más que cualquier otro los muebles de oficina y archivos de acero. Teléfono A-7621. 8350 25 fb.

GRANDIOSA LIQUIDACION

Juegos de cuarto, tres cuerpos con bronces, compuesto de 7 piezas, $300. Juego de marquetería fina, $120. Idem sin marquetería, $100. Idem americano chico, esmaltado, $90. Juegos de comedor, ovalados, 3 lunas y bronces, tamaño grande, $175. Idem marquetería $100. Idem chico ovalados, $100. Juegos de sala esmaltados, 6 piezas $120. Idem estilo francés, 16 piezas, $95. Idem estilo gótico, 16 piezas, $90. Idem internacional, 14 piezas, $65; escaparates modernos, de lunas, $38. Vitrinas redondas, $30. Aparadores redondos, $28. Idem cuadrados, $18. Coquetas $15; Fiambreras modernas, de lunas, $15; Espejos dorados $70; Máquinas Singer, flamantes, $40. Neveras modernas de $20 en adelante. Camas de madera, modernas, $15. Espejos y mesa de consola, modernas, $20. Camas de hierro de $6 en adelante. Camitas $6, de rejilla a $12. Seis sillas y dos sillones de caoba, $25. Mesas de correderas, redondas, $11. Variado surtido de lámparas, de $3 en adelante. Sillones de portal, de caoba, $15 el par. Y tenemos toda clase de muebles sueltos a precios increíbles y gran surtido de joyas y ropa de caballeros, señoras y niños. Haga una visita a esta su casa y se convencerá. La Casa Ferro, Gloria núm. 123, entre Indio y San Nicolás. Teléfono M-1296. 5964 20 feb

LA SEGUNDA COMPETIDORA

Préstamos y almacén de muebles. Se realizan grandes existencias de joyería fina, procedente de préstamos vencidos, por la mitad de su valor| También se realizan grandes existencias en muebles de todas clases, a cualquier precio. Doy dinero con módico interés, sobre alhajas y objetos de valor, guardando mucha reserva en las operaciones. Visite esta casa y se convencerá. San Nicolás, 250, entre Corrales y Gloria, Telf. M-2875.

RUFINO G. ARANGO

Se compran y cambian muebles y Victrolas, pagando los mejores precios.

E 114 Ind 1 en

MUEBLES Y PRENDAS

CAJAS DE CAUDALES

de distintos tamaños y contadoras Nacional las realizamos a precio de situación. Apodaca 58 entre Suárez y Revillagigedo.

MUEBLES DE ESCRITORIO

Gran surtido en burós, mesas planas de roble y caoba, modernos, archivos de acero, seccionarios Kardex, cajas de acero. Safe Cabinet, libreros y otros muchos objetos. Apodaca 58 entre Suárez y Revillagigedo.

PARA CAFE Y FONDA

Tenemos cantinas, mostradores, cocinas de carbón y gas, vidriera de todos tamaños y formas, sillas legítimas de Viena de varios fabricantes, nuevas y de uso, mesas Vitrolite, mármol y madera y toda clase de enseres. Apodaca 58 entre Suárez y Revillagigedo.

MUEBLES BARATOS

Tenemos a precios de situación, juegos de cuarto, sala y comedor y toda clase de piezas sueltas, Victrolas Victor, discos y muchos otros objetos. Apodaca 58 entre Suárez y Revillagigedo. 7171 21 fb.

VENTA. Hermosa nevera familiar de hierro esmaltado, con buen filtro Eclipse En la misma preciosa Victrola, única en la Habana, con discos, por embarque. Empedrado 8, altos. 8484 22 fb.

DINERO

En pignoraciones sobre joyas, interés económico y en todas cantidades. La Nueva Mina, de Bahamonde y Fernández, sucesores de Ricardo Rivera. Bernaza 8. Teléfono A-3662. E. 316.—28d. 1 Feb.

PARA OFICINAS

Muebles de ocasión bufetes planos, burós de cortina, sillas giratorias, archivos y cajas de caudales. Villegas 2, por Bélgica (Monserrate). Losada. Telf. A-8054.

DINERO

No reparamos intereses. Préstamos sobre alhajas y objetos de valor.

LA HISPANO CUBA

Villegas 6, por Avenida de Bélgica, antes Monserrate. Teléfono A-8054.

COMPRAMOS

Muebles de oficina, archivos, máquinas de escribir, cajas de caudales, y máquinas de coser Singer, los pagamos bien. Llame al teléfono A-8054. Villegas 6, por Monserrate. Losada. E 31 Ind 1 en

JUEGOS de cuarto, cinco piezas, esmaltados en varios colores, 30 pesos fondo y $8 mensual; Juegos de cuarto, cinco piezas, color caoba, adornos de bronce, 30 pesos fondo y $8 mensual. Juegos de cuarto, señorita, cinco piezas, esmaltado, verde o marfil, decorados a mano, $25 fondo y $8 mensual; juegos sala, caoba, esmaltados del color que usted desee. Ocho piezas, $30 de fondo y $8 mensual. Juegos de recibidor, caoba, tapizado, seis piezas, elegantes y sólidos $30 fondo y $8 mensual. Juegos de comedor y toda clase de piezas sueltas; precio de situación. Damos facilidades al cliente; invitamos a hacernos una visita. La Eminencia. Neptuno 194, entre Belascoain y Gervasio. Teléfono U-5427. S 1114 2 mz.

TALLER de Tapicería, barnizado y laqueado, se hacen fundas para muebles. Concordia 123. Teléfono M-3614. 7046.—21 Feb.

MAQUINAS SINGER

A plazos y al contado. Clases de bordados gratis. Cambiamos su máquina vieja por una nueva. Llevamos catálogos a domicilio. Llamar al I-5326. 7377 25 feb.

SE VENDE

Un juego tres cuerpos, esmaltado; uno de comedor, de caoba, con filete de bronce, uno de sala, caoba francés, uno idem de recibidor, tapizado y dos sillones de mimbre. Se da todo muy barato en Corrales número 53 al fondo de la Isla de Cuba. 8208 21 fb.

MUEBLES

desde 75 pesos, hay juegos de cuarto; idem de sala, idem comedor; idem recibidor y toda clase de piezas sueltas. En San Josés 75 casi esquina a Escobar. La Nueva Moda. También se cambian. Teléfono M-7429. 8204 19 mz.

LAMPARAS EN GANGA

Se vende una lámpara de sala de bacarat, muy fina, en $300.00. Una lámpara de comedor, Una lámpara de pie de de bronce, en $100, mármol de Verona, en $80.00. Puede verse en la Casa Vilaplana. O'Reilly y Villegas.

E. 44 Ind. 1 En.

(T) PERDIDAS

(53)—Objetos

SE ha extraviado un perro de la raza Boston Bull, de color verdugo, con el pecho blanco. Entiende por Billie. La persona que lo entregue en la calle 8 número 19 esquina a 11, Vedado. Será gratificada espléndidamente. 7956 23 fb.

SE HA EXTRAVIADO UN GATO

blanco, que tiene una mancha negra desde la cabeza a la cola. A la persona que lo presente en la Avenida de Wilson número 74, se le gratificará, Vedado. 8425 21 feb

10 CENTAVOS DE 7 A. M. A 5 P. M.; Y DE 5 A 10 P. M. 15 CENTAVOS

SOLICITUDES DE TRABAJO: DIEZ CENTAVOS DEPARTAMENTO DE ANUNCIOS CLASIFICADOS

10 CENTAVOS DE 7 A. M. A 5 P. M.; Y DE 5 A 10 P. M. 15 CENTAVOS

FOLLETIN 24

CHAMPOL

LA LUNA ROJA

Novela traducida del francés

por

ERNESTO G. SOLANO

De venta en la librería "La Revoltosa". Galiano 115, Habana

(Continúa)

el tapete en las fases solemnes de mi existencia; dijérase que están destinados a desempeñar en ella un papel importante.

Habiánse comentado los incidentes de la jornada, de la que, en resumidas cuentas, ha quedado complacida mi abuela. Hasta el incidente del toro, evitadas las fatales consecuencias que pudo acarrear, ha prestado más relieve a la fiesta. Luego se ha hablado de toaletas, y la abuela, rebosante de benevolencia, una vez satisfecho el protocolo, ha dicho:

—La marquesita de Montivrier iba admirablemente ataviada.

—¡Pse!—ha replicado el señor Ogier, sucumbiendo a su manía.—Un vestido del año pasado. Y no me equivoco. Bastaba fijarse en las mangas; uno de sus trajes de soltera. El tío se habrá guardado la canastilla de boda, como la madrastra ha retenido el ajuar.

—¡Cómo!—ha exclamado la abuela, más desconcertada que si le hablasen en chino.

—¿No está usted al corriente de lo acaecido con motivo de ese matrimonio?

—Lo ignoro en absoluto.

La abuela desconocía los informes del señor Arnaldo, y no juzgando oportuno manifestarme yo más enterada que ella, he consentido al señor Ogier que repitiese la historia, a su modo y muy detalladamente por cierto.

—¡Es de lo más chusco!—ha iniciado.—El señor Chambert, padre de la señora de Montivrier, se había casado nuevamente algunos años antes, en época en que se sentí ya un poco decaído, con una anciana inglesa, algo loca, pero de locura bastante inofensiva en apariencia. Esta dama se ha entregado al espiritismo, y sus comunicaciones con el mundo invisible se verifican por medio de un mazo que se agita y retoza en un caldero de cobre; sus variados movimientos corresponden a cierto vocabulario. Por regla general es el espíritu de lord Palsmerton quien hace maniobrar el mazo, y en las coyunturas graves la señora de Chambert se dirige, naturalmente, a tan esclarecido consejero. Lord Palmerston debió de mostrarse favorable a la boda de Montivrier, porque no formuló la inglesa objeción alguna al matrimonio. La demanda fué bien acogida, regulado el contrato, entregado el anillo, anunciado oficialmente el noviazgo, y, claro, las dos familias, que pronto iban a estar unidas, comenzaron a gozar las dulzuras de la intimidad. Cada noche el tío del señor Montivrier acompañaba a su sobrino a casa de los Chambert. ¿Conocen ustedes al tío Montivrier?

—Le vi cuando era joven, una vez en París y otra en el Brechard—ha concretado mi abuela, que está dotada de una memoria facilísima.—Se trataba poco con su familia a pesar de que no tenía otros lazos de afecto. Era solterón, de un carácter extravagante y algo duro de oído, según creo recordar.

—Ahora está sordo como una tapia y sus otras amables cualidades se han desarrollado con la edad—ha ratificado el señor Ogier.—No obstante, se había obtenido interesarle en la celebración del matrimonio y que asegurarse por escritura una buena renta a su sobrino, el cual carece de fortuna personal, pero que es su único heredero. El señor Chambert, impulsado por la emulación, concedía una linda dote a su hija, de modo que todo marchaba como sobre ruedas.

—¿Y el caldero?—ha repetidó la abuela.

Al señor Ogier le complacía tenerla pendiente de su narración.

—...Una noche de la semana anterior a aquella en que había de celebrarse la boda, no sé a quién se le ocurrió la desdichada idea de hablar de espiritismo. Inmediatamente se exaltó tanto la madrastra de Ivona, sacando a plaza a su lord Palmerston, que, a pesar de su sordera, el tío Montivrier acabó por darse cuenta de lo que se hablaba, y como la credulidad no es su fuerte precisamente, se permitió algunas reflexiones escépticas, pero corteses, porque es de pies a cabeza "un tacón rojo" (1), lo que produjo una recrudescencia en la exaltación de la inglesa, que se empeñó en conquistar un prosélito. Le invitó, pues, a asistir a una experiencia convincente, y él aceptó; acto seguido se trasladaron ambos al santuario en donde el caldero sagrado ocupaba el sitio de honor. Casualmente lord Palmerston estaba en vena. El mazo se agitó: tap, tap, tap, y abrióse la sesión. La inglesa contó los golpes que correspondían a las letras del alfabeto, y los fué inscribiendo en un cuaderno ad hoc, que contiene verdaderos tesoros de revelaciones sobre la política y el futuro.

—¿Qué dice?—preguntó al cabo de un rato el tío Montivrier, que nada oía y comenzaba a aburrirse.

Ella no le respondió; las figuras se alargaban; estaban solos, la inglesa garrapateando en el cuaderno con furor y el tío presa ya de la desconfianza.

(1) Un noble.

Se levantó de pronto el anciano y se acercó a la espiritista para lanzar una mirada al famoso cuaderno.

El espíritu no pudo estar más amable con él. Después de haber maltratado al intruso, aconsejaba, sin embargo, a su adepta que le guardase algunas deferencias, tanto más cuanto que no habría lugar a impacientarse porque "el viejo debía morir a los tres meses".

El tío de Montivrier intentó aún echar la cosa a broma, pero la inglesa se encrespó. A juicio de ésta debían someterse todos al oráculo por inexorable que fuese. A pesar de toda su cortesía, el sentenciado se amostazó, y sobrevino la espantosa escena. El tío de Montivrier cogió su sombrero, saludó y se fué; llegado a su casa se dió prisa a cortar una pluma y a escribir al señor Chambert una carta muy seca, exigiéndole que se le diesen explicaciones o que se le devolviese su palabra. La inglesa se negó a rectificar al espíritu, y el señor Chambert se atuvo al ultimátum de su esposa. El compromiso quedó roto, pero como los jóvenes, que debían casarse en un plazo de ocho días, no hallaron causas serias de ruptura, y sus parientes habían retirado el consentimiento, se pasaron sin éste.

—¡E hicieron muy bien!—profirió la abuela.—¡Destrozar sus vidas por tales estupideces!

—Han hecho una locura—ha afirmado el señor Ogier con su calmoso acento.—El amor propio de los parientes se ha impuesto, y por él les han quitado todo, primero la renta, luego la dote, después la canastilla de novia y por último el ajuar, como ya les he dicho a ustedes. ¡Y lo peor es que la gente se ha reído!

—Pues no me parece risible la cosa—ha proseguido la abuela.—¿Qué les resta a esos pobres chicos?

El señor Ogier ha adoptado una actitud discreta.

—Una pequeña herencia de la madre de la señora Montivrier, según dicen..., algunas migajas de un patrimonio..., poca cosa; de todas suertes, nada para vivir, dados su rango y sus costumbres... Convendrá usted conmigo en que se necesita estar locos para colocarse en semejante situación.

—¡He ahí, pues, lo que les impedía entablar relaciones con la vecindad!—ha murmurado la abuela.

La abuela vacilaba entre el decoro de la vida, al que tan aferrada está, y el de los sentimientos, del que no puede hacer tabla rasa.

He intervenido.

—Cuando se ama no es una locura el casarse.

—Bien: ¿y luego?

El señor Ogier se ha dirigido a mí como cuando lanza una de esas frases que, a su juicio, deben aplastarnos.

Pero yo no me he dejado aplastar.

—¿Luego?—he repetido.

—Sí: luego, después del matrimonio, cuando sólo se dispone del amor para subsistir.

—El dinero no proporciona la felicidad, señor Ogier.

—Verdad sabida e incontestable. Aun teniendo millones se puede ser desgraciado.

—¿Lo ve usted?

—¡Pero se está seguro de serlo cuando no se tiene un céntimo!

No distinguía bien el rostro del señor Ogier en la obscuridad; pero, por el acento de la voz, me lo figuraba siempre sereno y ligeramente irónico.

Me he irritado.

—¿Entonces, señor Ogier, usted no se hubiera dejado arrastrar por la extravagancia de casarse con una joven sin dote?

—No, señorita.

Ha tenido el tupé de contestarme esto, ¡a mí!

La abuela ha soltado un ¡hum! de desaprobación y mi indignación era tal que me ha movido a inquirir sin vacilar:

—¿Incluso si la amase usted, señor Ogier?

—Razón de más, amándola, para sacrificarme antes que estropear su existencia.

Esta es su manera de salir de los pasos difíciles, sin hacerse odioso.

He querido acorralarle hasta los últimos límites.

—En fin, ¿qué habría usted hecho en el lugar del señor de Montivrier?

—Con gran sentimiento mío me hubiera creído obligado a ceder mi puesto a otro pretendiente más feliz, que no constreñiría hoy a una mujer linda y encantadora a vestir trajes del año pasado y a vivir en una casucha perdida en el fondo de un campo.

—El país es muy bonito—ha musitado el abuelo, despertándose a medias.

—Muy bonito cuando se le contempla desde las ventanas de una hermosa casa o al recorrerlo en un buen coche...

¡Palabra! Ogier sólo ha posado la vista en la fachada del castillo y en las cuadras.

Este cinismo me ha sulfurado.

—Otra pregunta, señor Ogier. ¿Y si la joven tuviese la debilidad de preferirle a usted a las ropas, a las casas y a los carruajes?

—Me vería en el triste deber de demostrarle que ciertos sacrificios son imposibles.

—Sin embargo, en todas las épocas se han celebrado matrimonios por amor.

—Pero en nuestra época los matrimonios sin fortuna no pueden prosperar.

—¿Por qué?

—Por la variación de los cambios en el mercado social. El valor del dinero ha alcanzado en nuestros días una tasa desconocida hasta ahora, y los demás valores bajan en proporción. El nacimiento, el mérito, la honradez descienden hasta la nada; la riqueza se mantiene siendo la única superioridad real, al par que la pobreza se convierte en la más grande de las desdichas y de las bajezas.

—No me convencerá usted de que

M.E.C.D. 2016

LA ESPAÑA DE HOY

ESPAÑA VISTA POR UN INGLES

POR MANUEL AZNAR

En la revista inglesa "The Society", correspondiente al mes de Diciembre de 1926, aparece un artículo delicioso. Es una crónica de toros. En uno de sus viajes, cierto inglés pintoresco asistió a una lidia de reses bravas. Lo que ese viajero vió en nuestra Patria es tan singular y tan espléndido de ridículo barroquismo, que no puedo resistir a la tentación de transcribirlo.

Los ingleses siguen, respecto de España, su vieja tradición de no enterarse de nada. Parece que hay dentro del cacúmen británico una incapacidad física para las cosas españolas. Ni siquiera los más inteligentes aciertan a comprender la realidad de España. El que no cae en manifiesto error, se despeña hacia la necedad.

Ingleses, franceses, alemanes e italianos han solido ser casi siempre pésimos viajeros por tierras de España. Los libros de viaje escritos en italiano, en francés, en alemán o en inglés —salvo ilustrísimas excepciones— son amontonamientos lamentables de inventos, de injurias y de calumnias.

Solo la reacción de algunos escritores italianos en el siglo XIX, y el descubrimiento de España llevado a cabo, dentro de la literatura extranjera, por los viajeros norteamericanos, tienen títulos para reclamar de nosotros, los españoles, un vivo agradecimiento.

Este trozo de literatura viajera que ofrezco hoy, rebasa todos los límites de cuanto podíamos sospechar. El inglés caricaturesco que escribe así de España, representa, muy aproximadamente, el tipo medio de los viajeros que Inglaterra desparrama por el mundo. Lo más sorprendente es que una revista seria como "The Society", ande tan escasa de responsabilidad literaria y científica, y tenga tan cortas orientaciones que haya caído en aceptar la crónica de ese "inglés que vió una corrida de toros".

Tal sarta de invenciones, puerilidades, tonterías incalificables, simplezas y patrañas, puede ser un número más en los festejos con que los españoles de la Habana regocijan su espíritu durante estos días carnavalescos.

Allá vá la crónica traducida de "The Society". Dice así, ni más ni menos:

"La víspera de la corrida recorre las calles una manifestación religiosa, a la que dan los españoles el nombre de "procesión", en la que figuran varias imágenes de santos custodiadas por las filas de penitentes encapuchados que van cantando salmos melancólicos referentes a la brevedad de la vida y la Pasión de Jesús. Ejemplo de ello es este, recogido por uno de nuestros lectores en viaje a España:

En la calle la Amargura
Cristo a su madre encontró,
no se pudieron hablar
de sentimiento y dolor.

Estas manifestaciones dirígense a la plaza de toros, y uno de los sacerdotes, revestido de espléndidas vestiduras, bendice el circo, solicitando con palabras rituales la protección de la Divinidad sobre los que van a arriesgar allí su vida al día siguiente.

Mientras el sacerdote realiza la bendición, la muchedumbre, descubierta y recogida, canta el Santo Rosario mirando hacia Oriente.

El acto concluye con gran algarazara y regocijo, lanzando los espectadores el vítor característico de España: "¡Olé!".

Al día siguiente, desde muy temprano, las calles están llenas de gentes bulliciosas que se dirigen al circo taurino, cantando y bailando. Las corridas suelen empezar a las cuatro de la tarde, pero la plaza está llena desde la mitad del día: casi todos los espectadores hacen en ella el almuerzo, reservándose las frutas, los cascos de las botellas, cubiertos y platos para arrojárselos a los lidiadores en el caso de que no se conduzcan valerosamente.

Esta multitud impaciente prorrumpe en aclamaciones frenéticas cuando ve cruzar la plaza, vestidos con trajes de antiguos caballeros castellanos, a los lidiadores o toreros, que hacen lo que se llama "el despeje". Unos se presentan a pie y otros a caballo, recibiendo los primeros el nombre de "espadas" y los segundos el de "picadores o garrochas".

Los toreros gozan entre el pueblo español de una popularidad inmensa. Tienen la admiración de los hombres y el amor de las mujeres, que les envían viejas "dueñas", ofreciéndoles su corazón. También gozan de considerable influencia social y uno de ellos, muerto hace poco, "Matino", fué ministro de Gobernación. Los más famosos lidiadores que ahora existen son "Belmonte", "Joselito" y "General Espartero". Ganan sumas enormes, sobre todo extraordinarias en país que no es rico, como España. No se les paga en "pesetas" —la "peseta" es la unidad monetaria oficial—, sino en una moneda antigua equivalente a la "peseta", que se llama "beata". Por corrida suelen percibir el "espada" y su "guerrilla" unas 25.000 "beatas". A veces, hasta cincuenta mil.

Verdad es que estos toreros tan festejados tienen grave responsabilidad. Cuando su proceder no agrada a los espectadores, arrojan sobre él toda clase de proyectiles, y después, a la salida de la fiesta, se promueven motines violentísimos contra el lidiador que ha defraudado las esperanzas de sus admiradores. Frecuentemente resultan de estos motines mal heridos los "espadas" y algunas veces muertos, como ha sucedido este verano al apodado "Gallo", que fué asesinado a navajazos por el populacho exasperado.

Si en la "carrera" de toros han salido victoriosos, los lidiadores se dirigen en andas, que conduce el público, entre aplausos, a la iglesia local a ofrecer sus vestiduras a la Virgen del pueblo, pues les está prohibido usar la misma ropa en dos corridas, lo que se considera que da "mala sombra".

Todas las iglesias de España están tapizadas con trajes de lidiadores..."

Despues de esto, caiga el telón, amigos. Basta de risa y de carnaval. ¡Oh los viajeros cultos que pasan por la bárbara tierra española!

P. D.— Me permito llamar la atención del lector sobre el cable que aparece en la primera página acerca de la dimisión del Ministro de Estado español Sr. Yanguas. Parece que las opiniones mantenidas en mi crónica de ayer obtienen plena ratificación. Primo de Rivera no admite discusiones sobre los fuerós de su voluntad. Entiendo que la dimisión del Sr. Yanguas no altera en lo más mínimo la situación política. Sobre este asunto escribiré más extensamente mañana.

EN LA EXPOSICION DE OSTRAS DE NUEVA YORK FIGURARAN LOS OSTIONES DE CUBA

NUEVA YORK, febrero 20 (AP). Entre las ostras u ostiones caben diferencias. Así lo demostrará la Exposición de Ostras que se celebrará en el Hotel McAlpin dentro de dos semanas. Habrá magníficos ejemplares de Cuba, (Batabanó y Sagua), Louisiana, Maryland Pennsylvania y otros principales criaderos del Nuevo Mundo.

Las ostras se exhibirán en la forma más apropiadas sobre fondos oscuros, y tras de estas expuestas al público durante cierto número de días, los jueces procederan a comerlas y a catarlas, para discernir cuales merecen los mejores premios y las honrosas menciones.

TODO EL EJERCITO PORTUGUES UNIDO POR LA PATRIA

LISBOA, Portugal febrero 20. (AP.) Una declaración oficial del Gobierno anuncia que el ejército portugués está ahora completamente unido y dispuesto a mantener el orden y defender la República. Todas las personas que propaguen noticias falsas serán castigadas en lo sucesivo. Se darán pensiones a los familiares de los oficiales y soldados que murieron en las revueltas recientes de Lisboa y Oporto.

LA LABOR DE LOS ASTURIANOS Y GALLEGOS DE HISPANO-AMERICA

MADRID, Febrero 20 (UP). El periódico "A. B. C." recoge una información publicada por la prensa de Buenos Aires el 17 de Diciembre del pasado año, acerca de la influencia que los libros de Doña Concepción Arenal han tenido entre los emigrados españoles, enumerando que las bibliotecas populares fundadas en España para los indianos pasan de 350.

Se hace un estudio especial de la biblioteca fundada en la Universidad de Santiago de Compostela, en colaboración con todos los gobiernos y autores americanos, con objeto de difundir en España el conocimiento del progreso intelectual y material de Hispano América, considerándolo como el mayor monumento de confraternidad entre la madre patria y aquellas repúblicas También dice "A B C" que las bibliotecas fundadas en España por los indianos son casi todas circulantes y funcionan en su mayor parte en Asturias y Galicias, terminando la información referida con un merecido elogio a los españoles que lograron enriquecerse con su esfuerzo personal en América y que ahora contribuyen a difundir en la nación la buena enseñanza sobre aquellos países "Estos españoles deben ser considerados como hijos predilectos por dicha labor doblemente benemérito", dice el periódico madrileño.

SE ESTABLECERA EN MADRID UN PALACIO DE EXPOSICIONES COMERCIALES

SE ADELANTARAN PRESTAMOS A LAS JUNTAS DE LABRADORES ESPAÑOLES PARA HACER LA REDENCION DE FOROS

Los fondos se facilitarán en las diversas provincias que están afectadas por el problema foral, mediante la garantía hipotecaria que pesará sobre las fincas que sean redimidas

LA ESCUADRILLA "ATLANTIDA" VOLVERA A MELILLA

En los jardines del Ministerio de la Guerra, delante de la escalinata central será colocada una estatua simbolizando el valor, obra del difunto escultor señor Alcobero.

MADRID, febrero 20. (A. P.) "La Gaceta de Madrid" publica un decreto relativo a la redención de foros, disponiéndose se organicen cajas de crédito foral en diversas provincias afectadas por el problema.

Se facilitarán fondos a los labradores con destino a la redención de foros, con la garantía hipotecaria de las mismas fincas así liberadas.

Diversos bancos adelantarán las sumas precisas, devolviéndolas los interesados en cinco anualidades. El decreto concede un plazo de seis meses para el comienzo de la demanda de préstamos a las juntas, que se constituirán conforme a lo establecido en el decreto.

UN PALACIO DE EXPOSICIONES COMERCIALES EN MADRID

MADRID, febrero 20. (A. P.) El Gobierno trata de establecer en la corte un amplio palacio destinado a Exposiciones Industriales y Comerciales, con organización oficial, en el cual se celebrarán periódicamente ferias y otra clase de concursos análogos.

Para realizar esta idea se pedirá el concurso pecuniario del Ayuntamiento y otras entidades que se beneficiarán con su ejecución.

SE AGRUPARAN EN UNA SOLA LAS ACADEMIAS DE INGENIEROS DE MONTES Y AGRONOMOS

MADRID, febrero 20. (A. P.) El Gobierno anuncia que tratará de intensificar la labor de suprimir y refundir servicios del Estado que encierren duplicación o repetición de consignaciones.

Las academias de ingenieros de montes y de ingenieros agrónomos, siguiendo esa política, se agruparán en una sola, dentro de la cual, antes del fin de la carrera, se establecerán cursos especializados en cada rama.

Se proyectan idénticas organizaciones con otros estudios y organismos, con el propósito de economizar en los presupuestos sin desatender los servicios.

LA ESCUADRILLA ATLANTIDA DE HIDROPLANOS SE DISPONE A REGRESAR A MELILLA

MADRID, febrero 20. (A. P.) Aunque las primeras noticias oficiales expedidas desde el cañonero Bonifaz decían que hoy saldría de Arrecife la escuadrilla Atlántida de hidroplanos para Casablanca, Marruecos francés, despachos posteriores informan que se ha aplazado la continuación del vuelo.

Noticias particulares de Melilla dicen que las familias de los tripulantes residentes en aquella ciudad han recibido telegramas anunciándoles que llegarían el lunes y en idéntico sentido envió el jefe de la escuadrilla, comandante Llorente, un telegrama a la base aérea de Mar Caribe.

ESTADO DEL TIEMPO EN ESPAÑA

MADRID, febrero 20. (A. P.) El Observatorio Meteorológico anuncia que el tiempo es variable con tendencia a mejorar. La temperatura máxima en Madrid fué de 11 grados y la mínima de 6 bajo cero.

MONUMENTO AL VALOR EN EL MINISTERIO DE LA GUERRA

MADRID, febrero 20. (Prensa Aliada). En el Ministerio de la Guerra han comenzado las obras para el emplazamiento de un nuevo monumento que simbolizará el valor y estará representado por un guerrero griego con casco y espada y en actitud sedente. Se emplazará en los jardines, delante de la escalinata central. La base tendrá 1.80 metros de altura y la estátua 2.40.

El boceto es obra del difunto escultor señor Alcoberro y ha sido regalado al ministerio de la Guerra por la viuda del citado artista.

El escultor Collant Valera lo ha reproducido en piedra.

EL CONGRESO NACIONAL DE TRIGO

VALLADOLID, febrero 20. (Prensa Aliada). Se ha dispuesto que se transfiera el mes de septiembre próximo el Congreso Nacional de Trigo que estaba anunciado para mayo venidero, a fin de evitar su coincidencia con el Congreso Nacional de Riegos, de Barcelona y el Internacional de Agricultura de Roma.

Se inaugurará solemnemente el domingo 25 del citado septiembre y se clausurará el 2 de octubre. Durará pues, seis días laborables. Las secciones serán cuatro.

El Gobierno ha concedido una subvención de cincuenta mil pesetas para el Congreso.

LA ESPAÑA DE AYER

EL PRIMER PASO

(Por Pedro Serrano)

Después de escuchar don Germán Gamazo las observaciones de los diputados cubanos, procedió radicalmente a reducir los impuestos de productos de Cuba importados a España y rebajó en un quince por ciento los derechos que pagaban la harina y el trigo en las aduanas de la Isla.

Más tarde redujo la deuda mediante una emisión y una conversión, amplió para las Antillas la vigencia del Código de Comercio "como regía en la Metrópoli" y creó en Cuba, con igual reglamentación que en España, la Bolsa, Cámaras y Registro Mercantil.

También mejoró liberalmente la ley de imprenta, y sin la resonancia con que anteriormente se procedió a la liberación de esclavos concedió la plena libertad a más de veinticinco mil que aún existían en la Isla.

Entendiendo don Germán justas las aspiraciones de los diputados cubanos "envío a la Habana como gobernador general a don Emilio Calleja, favorablemente conocido allí, donde diez años antes fué segundo cabo, y tras de dictarle como programa de conducta el celo por la moralidad administrativa y **La sincera confianza en los naturales**, se aplicó a ratificar con hechos desde Madrid esa misma política". En estos términos, comenta el conde de la Mortera, don Gabriel Maura y Gamazo, la designación del general Calleja como capitán general en Cuba.

El entonces ministro de Ultramar predicaba con la nobleza castellana de su alma española "sincera confianza en los naturales", consejo dado a las autoridades de la Península en Cuba por el funcionario que tenía en sus manos el gobierno de las colonias y que conocía a fondo y "libre de toda pasión de interés personal" la dureza de los unos y la intransigencia de los otros.

Una falta de seriedad cometida por Sagasta con el hacendista vallisoletano obligó a dimitir la cartera de Ultramar al señor Gamazo, no sin dejar resuelto el problema de rápida comunicación entre España y Cuba en el contrato celebrado por el Gobierno con la Compañía Trasatlántica Española que aprobaron las Cortes siendo ministro de Ultramar el poeta catalán don Víctor Balaguer.

La serena política seguida por Gamazo desde el Ministerio de la Plaza de Santa Cruz, sus acertadas medidas regularizando la administración, dictando leyes, sofocando la deuda, haciendo atinados nombramientos militares, escuchando los consejos de los diputados hijos del país y sobreponiéndose a mezquinos intereses particulares, formaron los cimientos de lo que más tarde serían "Las Reformas de Maura", nacidas en sendero más hondamente patriótico que entre "los legajos de pleitos y ambiente mal sano de rivalidades profesionales..."

Naturalmente que saliendo don Germán del Ministerio de Ultramar se quedaron las reformas legales sin ampliarse para las Antillas y su propósito de regeneración sin efecto dimitiendo su puesto el general Calleja "porque el Gobierno de la Metrópoli le negó su apoyo para poder castigar los abusos administrativos que se le denunciaban "según frases del insigne don Gabriel Maura".

El general Salamanca sacudiéndose el polvo de otras tendencias llegó a la monarquía en aquellos momentos y fué nombrado capitán general para suceder al señor Calleja pero el nuevo gobernador de la Isla publicó en la prensa estas afirmaciones: "La opinión pública dice que hay funcionarios en Cuba que mandan sumas a hombres importantes de Madrid. Uno de mis primeros cuidados será adquirir pruebas; llevo algunos nombres apuntados y a Sagasta se lo he dicho muy claro; sean los que quieran que protegen a esos hombres los embarco o mando mi dimisión y vengo a decir al Senado muy claro lo que ocurre".

Valieron estas declaraciones un desafío del general Salamanca con un periodista y la pérdida de su destino de capitán general de Cuba que siguió desempeñado en propiedad por el general don Sabas Marín, que era interino.

Don Sabas coincidió con las apreciaciones del general Salamanca porque en despacho posterior decía a la superioridad "se han falsificado los bonos, las nóminas, los libramientos etcétera. Se han formado expedientes y causas criminales que han dado siempre poca luz y muy pocos son los que se hallan sufriendo la pena que les corresponde".

Esta triste situación siguió al corto paso de don Germán por el Ministerio de Ultramar, según afirmación de propios y estraños y anotación del historiador Salcedo y Ruiz, empleado en la Secretaría particular de D. Antonio Fabie y que fué diputado antillano sin que jamás hubiera salido de España.

Pasaron muchos nombres por el Ministerio de Ultramar, y seguían los diputados su tarea patriótica hasta que llegó don Antonio Maura, que era el hombre... el destinado...

Coméntase mucho el nuevo juramento a la bandera en el Ejército Español

MADRID, febrero 20.—(AP)—Entre los decretos del Ministerio de la Guerra que se anuncian, se halla uno facilitando la entrada de individuos de la escala de reserva en la activa.

Otro decreto que se comenta mucho es el que reforma la fórmula del juramento que prestan los militares al alistarse bajo bandera, y que decía antes: "¿Juráis ante Dios por vuestra fe, y prometéis al Rey por vuestro honor, seguir fielmente sus banderas y verter hasta la última gota de vuestra sangre en obedecimiento de vuestros jefes en caso de guerra o preparación de ella?"

La nueva fórmula, decretada ahora, dirá así:

"¿Juráis ante Dios por vuestra fe, y prometéis al Rey por vuestro honor, seguir fielmente sus banderas, cumplir los reglamentos y ordenanzas y obedecer a los jefes que os sean designados por el Rey?"

Empezó el "raid" a Montevideo elaviador uruguayo L. Borges

SE PROPONE COMPETIR, EN SU VUELO, CON EL "AS" DE LA AVIACION ITALIANA, COMANDANTE MARQUES DE PINEDO

El aeroplano de Larre-Borges se remontó en Marina di Pisa, (Italia) a las diez de la mañana de ayer en dirección a Alicante en España, lugar designado como la primera etapa de su vuelo

MARINA DI PISA, Italia, febrero 20. (A.P.)—El comandante Tadeo Larre-Borges, aviador uruguayo, inició hoy su vuelo trasatlántico a Montevideo, capital de su nación. El aeroplano se remontó en el aire a las diez de la mañana, en dirección a España, (Alicante o Cartagena) como primera escala.

El comandante Larre-Borges va acompañado del capitán José Ibarra como segundo piloto, de su hermano Glauco Larre-Borges, operador de radio, y el mecánico José Figolu.

Aunque parten para realizar este vuelo una semana después que el aviador italiano Pinedo, los uruguayos creen que podrán competir con el as de Italia, por lo menos en tiempo de vuelo y calidad del mismo. Los uruguayos se proponen hacer escala en Alicante, Las Palmas, Dakar, Pernambuco, Río de Janeiro y finalmente Montevideo; pero es posible que sigan la ruta de Pinedo, establecida antes por Franco, por las islas de Cabo Verde y Fernando Noronha.

Su máquina es un hidroplano similar al de Pinedo, pero capaz para 5.850 kilogramos, o sea 450 kilogramos más que de Pinedo.

Larre-Borges se guiará, en caso de necesidad, por las señales del vapor "Mendoza", que salió el día 10 de febrero de Marsella, llevando a su esposa y sus cuatro hijos a bordo.

Como el aeroplano de Pinedo, el de los uruguayos tiene dos motores de 500 caballos de fuerza. Puede desarrollar la misma velocidad que el "Santa María", pero su radio de acción es de 4.000 kilómetros en vez de 3.000 como el de Pinedo, y consume 170 litros de gasolina por hora en lugar de 180, pudiendo llevar 4.200 litros y no 3.500.

Los técnicos en aviación de esta ciudad, comparando los dos vuelos, sostienen que no es conveniente considerarlos como una competencia, puesto que los uruguayos sólo tratan de llegar a Montevideo, mientras Pinedo quiere alcanzar Buenos Aires, no como término, sino como la primera parte de su vasto programa.

Los aviadores italianos que presenciaron la salida de los uruguayos esta mañana creen que el vuelo de éstos tendrá un valor puramente práctico, confirmando las lecciones de su anterior vuelo al Oriente. Manifestaron que la tarea de los uruguayos comparada con la de Pinedo a Buenos Aires, es más difícil, pues llevan mayor peso y aunque no quieren dar una nota pesimista, temen que Larre-Borges encuentre dificultades cuando llegue a climas más cálidos, recordando las experiencias de Pinedo en Bolama y ahora en las islas de Cabo Verde.

Los hispanoamericanos residentes en Italia, aunque aceptan las ideas de los técnicos, no quieren dejar de establecer perspectivas de competencia entre los dos vuelos en su realización desde Europa hasta Sur América, ya que no en su finalidad total, y ruegan a Dios que dé velocidad a los dos aparatos y haga ganar al mejor de los aviadores.

Debe hacerse notar que el aparato que dirige Larre-Borges ha sido adquirido por el Gobierno uruguayo para su aviación militar y constituye uno de los hidroaviones con que dicha República quiere formar su fuerza aérea. Larre-Borges y sus compañeros van a cumplir la honrosa misión de llevarlo por los aires al Uruguay.

HAN LLEGADO FELIZMENTE A ALICANTE LOS AVIADORES URUGUAYOS

NUEVA YORK, febrero 20. (A.P.) Según informes recibidos aquí esta noche de fuentes fidedignas, el aviador uruguayo comandante Tadeo Larre-Borges, que inició esta mañana su largo vuelo trasatlántico, en Marina de Pisa, Italia, dirigiéndose a las costas de España como primera escala llegó por la tarde a Alicante con toda felicidad.

MADRID CONFIRMA LA LLEGADA DEL HIDROPLANO DE LARRE-BORGES

MADRID, febrero 20. (UP.)—Los aviadores uruguayos que intentan efectuar un vuelo desde Marina de Pisa, en Italia, hasta Montevideo, en ocho días, atravesando el Atlántico, han cumplido hoy la primera etapa de su vuelo llegando a Alicante. El comandante Larre Borges es el piloto.

FRANCO, RUIZ DE ALDA Y RADA ESPERAN A LOS AVIADORES URUGUAYOS

MADRID, febrero 20 (A. P.)—Comunican de los Alcázares, Cartagena, que los aviadores Franco, Ruiz de Alda y Rada se hallan esperando la llegada de los aviadores uruguayos a su paso para Sur América, para saludarlos y prestarles toda clase de atenciones.

Los aviadores españoles se hicieron al aire el viernes 18 de Madrid con esa intención, en vista de las conferencias sostenidas con los pilotos uruguayos para la preparación del itinerario que debían seguir como el mejor para realizar el vuelo.

COMENTARIOS QUE SE HACEN EN ESPAÑA AL VUELO DE PINEDO Y DE LOS AVIADORES URUGUAYOS

MADRID, febrero 20. (A.P.)—Los diarios de esta capital se ocupan con extensión del vuelo que realiza el comandante Pinedo, de la aviación militar italiana.

"El Imparcial" dice: "Ha producido gran sorpresa entre las gentes que siguen con interés el arriesgado vuelo del comandante Pinedo la noticia de que se viera detenido primeramente en Bolama y que ha decidido cambiar el itinerario, yendo desde Bolama a Dakar y desde este punto a Porto Praya, para dirigirse finalmente a Fernando Noronha y Pernambuco. El propósito primero del aviador, que daba a su vuelo particular interés y novedad, consistía en salvar de un solo salto la distancia de tres mil kilómetros que separa a Bolama de Port Natal, Brasil. Para ese aventurado viaje, construyó el propio Pinedo un aparato con carga, resistencia y condiciones adecuadas. Pensando también en el emocionante salto de Bolama a Port Natal, hizo el recorrido lento y en etapas."

"El Debate" dice: "Los aviadores tratan de reducir el mundo a un pañuelo. Todavía no acabado el vuelo de Pinedo, vienen pisándole los talones los uruguayos, que anuncian el proyecto de ir a Montevideo en seis etapas. Esperamos ver el desarrollo de tal propósito, lamentando que debido al excesivo peso no haya podido Pinedo realizar íntegramente su plan, teniendo que seguir la ruta que marcaron los tripulantes del "Plus Ultra".

Anúnciansе varios cambios en el Gobierno Español y en altos cargos

MADRID, vía Hendaya, frontera franco-española, Febrero 21. (Lunes)— (UP)— Como consecuencia de la dimisión del ministro de Estado Sr. Yanguas y su substitución inmediata en el cargo por el propio jefe del Gobierno, anúnciase que ocurrirán otras alteraciones en la actual constitución del Gabinete. Afírmase que muy pronto será sustituído el duque de Tetuán en el Ministerio de la Guerra por el general Saro. El duque de Tetuán pasará a la Capitanía General de Madrid.

El general Sanjurjo dimitirá su cargo de Alto Comisario de Marruecos, dividiéndose sus funciones en civiles, que asumirá el señor Don Diego Saavedra Magdalena, que sirvió al lado de Primo de Rivera como delegado general cuando el marqués de Estella tomó el mando de las tropas en campaña en 1925, y en militares de las que se encargará el general Castro Girona.

EXPLICACIONES AL INCIDENTE DEL MINISTRO YANGUAS

Asegúrase que no hubo dimisión y que todo se ha reducido a una breve vacación tomada por aquél

PARIS, febrero 20. (UP.)—Informado nuevamente de la noticia de que el Gobierno español estaba en crisis, me dirigí con toda rapidez a Madrid, hermosa ciudad de ambiente europeo donde el viajero siempre encuentra acogedora simpatía, pudiendo comprobar qué en esta ocasión la realidad tampoco estaba de acuerdo con los rumores. Quienes propalaron estos, es probable que discurriesen con el deseo.

Se suponía que la crisis estuviera relacionada con el asunto de Tánger, que afectaba exclusivamente al ministro de Estado, señor Yanguas, motivando los rumores el viaje de éste a Sevilla.

Realmente, me pareció muy extraño que en los momentos en que se desarrollaba en París la conferencia de Tanger, problema de suyo interesantísimo, se alejase de su puesto ministerial el señor Yanguas, marchando a Sevilla a descansar, según lo que dijeron los periódicos. El viaje del ministro de Estado fué la comidilla del día en los círculos madrileños, pues nadie podía explicarse que el señor Yanguas se apartara de un asunto de tanto interés, para España y para Francia.

Recordábase que en vísperas de prepararse las negociaciones vino a Madrid, a mediados de Diciembre, el embajador español en París, señor Quiñones de León, que marchó con el Rey Alfonso a la cacería regia de Moratalla. El embajador conferenció también en Madrid con el señor Yanguas y con el director de la Sección de Marruecos y de las Colonias, general Gómez de Jordana, el cual como es sabido, ha tenido participación ostensible en los preparativos de las negociaciones de París.

Igualmente, se recordaba en Madrid la nota oficiosa publicada hace meses, en la que al atajarse los elogios de ciertos periódicos al profesor Yanguas por los derroteros que había sabido marcar a la política internacional española, el general Primo de Rivera decía que era obligación poner de relieve la parte importante que había jugado en todas las conferencias diplomáticas recientemente, el embajador señor Quiñones de León, ostentando representaciones especiales.

Todo ésto fué tenido en cuenta en los comentarios del descanso extraordinario e inesperado que se tomó el ministro de Estado, siguiendo de aquí los rumores de crisis.

Mas a estas horas está probado que esos rumores carecen de fundamento y que el señor Yanguas marchó a Sevilla anteayer, regresando hoy a Madrid tras de tomarse la ligera vacación que deseaba. El mismo día de su llegada a la capital andaluza, el señor Yanguas tomó el tren de Madrid, por haber recibido un telegrama del general Primo de Rivera en el que reclamaba su presencia, para asistir al Consejo de Ministros.

El descanso del señor Yanguas, como se vé, ha sido brevísimo, reduciéndose a hacer dos trayectos de doce horas de tren cada uno.

MUERE EL SUBGOBERNADOR DEL BANCO DE ESPAÑA

MADRID, febrero 20.— (U. P.) —Ha fallecido el prestigioso financiero subgobernador del Banco de España, don Pío Escudero.

GRAN EXITO DEL TENOR LA FUENTE AYER EN MADRID

Se ha fijado un período de doce meses para negociar un tratado de Comercio con el Paraguay

MADRID, febrero 20.— (U. P.) —Hoy se ha estrenado en esta capital la ópera de Offembach "Cuentos de Hoffmann", que ha obtenido un éxito semejante al logrado en los teatros extranjeros. El numeroso público que acudió a oír la ópera premió al tenor La Fuente con una gran ovación desde la canción del primer acto. Los críticos elogian la obra y los intérpretes, diciendo que el tenor La Fuente, que ha realizado en Madriduna lucida campaña artística, supo realzar, con insuperable maestría y una vocalización perfecta, los motivos líricos y dramáticos de la obra, infundiéndoles su admirable movilidad y el entusiasmo escénico que pone para lograr la compenetración con los personajes.

La Fuente está preparando ya su marcha, pues irá a Barcelona, restándole dos funciones en Madrid. Cada una de sus apariciones en esta ciudad ha significado un triunfo en su haber de cantante, como prometió a sus admiradores argentinos cuando se despidió de ellos en Buenos Aires.

Cuando retorne a su patria adoptiva, La Fuente será ya, cumpliendo otra de sus promesas, una de las primeras figuras del teatro operático universal, conquistando este gran resultado con su noble emulación y su empeño de triunfar.

EL BANQUETE DE LOS EXALUMNOS DE LA ACADEMIA GENERAL MILITAR

MADRID, febrero 20.— (U. P.)— Hoy se reunieron en su acostumbrado banquete anual, los ex alumnos de la antigua Academia General Militar residentes en Madrid, presidiendo los generales López Pozas y Arraiz y Conderena, y figurando entre los comensales los generales Burguete, Jordana, Villalba, Nouvilas, Cabanellas, Ruiz Portal y cien comensales.

Como entre ellos se encontraban los directores de las actuales Academias de Artillería e Infantería, en los discursos se aludió a la satisfacción que había producido el decreto de creación de una nueva Academia General, recordando a la antigua que lanzó la semilla de unión de todas las armas y se aludió también a los muertos gloriosos condiscípulos de los comensales, siendo unánimes los oradores en alentar el sentimiento de hermandad en el ejército para la salvación de la patria.

Otros oradores recordaron anécdotas curiosas ocurridas durante la juventud mientras estudiaban en la academia.

Excusaron su asistencia el marqués de Estella y los generales Cavalcanti, Berenguer, duque de Tetuán y Ardanaz.

MODUS VIVENDI COMERCIAL ENTRE ESPAÑA Y PARAGUAY

ASUNCION, Paraguay, febrero 20. —(A. P.)—El encargado de negocios de España en Paraguay, señor García Ontiveros, hizo hoy el canje de documentos con el Ministerio de Relaciones Exteriores paraguayo, conviniendo un modus-vivendi con España.

Se fija un período de doce meses para negociar un tratado de comercio entre las dos naciones.

LA PRENSA MADRILEÑA DISCUTE EN TORNO A LA REAL ACADEMIA DE LA LENGUA ESPAÑOLA

MADRID, febrero 20.—(AP)—Los periódicos de esta capital sostienen una amplia discusión acerca del nombramiento de los nuevos académicos para la Real Academia de la Lengua Española. Dispútase por unos que la Academia debe aceptar a grandes escritores, como Unamuno, Blasco Ibáñez, Ortega Gasset, Américo Castro, Machado, Pérez de Ayala, Valle Inclán y Baroja, mientras que otros creen que la presencia de éstos en la corporación la perjudicaría, siendo partidarios de que no vayan a ella los escritores, sino los filólogos, de los que puede esperarse que enriquezcan el idioma.

Realmente, lo que resulta de mayor objeto de discusión en los momentos actuales es el organismo que, como la Academia, aunque cobija mucho bueno, tuvo debilidades para resolver muchas de sus elecciones.

Nada se sabe acerca de la provisión de las vacantes existentes, esperándose que transcurrido el mes de plazo fijado para la misma la Academia decida si admitirá a los escritores o a las personas que le son gratas, aunque su bagaje sea más bien sólo oratorio.

Se ha subastado el ferrocarril de Santiago a La Coruña

MADRID, febrero 20. AP.—El Gobierno sigue la labor de desarrollar las obras públicas de todas clases en el territorio del país.

No sólo se estudian y aprueban carreteras, sino también saltos de agua, ferrocarriles y otras obras reciben a diario el apoyo oficial para permitir su inmediata ejecución.

Se subastaron ayer las obras de realización de tres nuevos ferrocarriles, de Arcos a Olvera, de Zamora a Sanabria y de Santiago a La Coruña. Esta última línea había producido hace muchos años incesantes gestiones.

Presentáronse diversas proposiciones de contratistas españoles, después de estudiarlas detenidamente, el Gobierno anunciará la adjudicación a la más beneficiosa para los intereses del país.

Cartas de Canarias

(Para el DIARIO DE LA MARINA)

Aún resta en las costumbres canarias, en las relaciones de criados con amos, una fórmula respetuosa, castiza, noblemente castellana, que persiste a despecho de las sustanciales modificaciones traídas por la invasión del espíritu igualitario de los tempos.

No es servil; es reverenciadora y suena en los labios de nuestros campesinos con un dejo especial que mezcla el respeto al cariño. Dicen ellos "su mercé", los que todavía lo dicen, como si quisieran reconocer en ese tratamiento clásico el principio patriarcal de la autoridad. Y ni por un instante, al oir el sencillo y ceremonioso título, piensa el que lo escucha que el que lo pronuncia se rebaja.

Porque no envuelve intención de adular o conato de definir la servidumbre en contraste con el señorío. Implica un giro de urbanidad rural, un dicho cortés, un modo plebeyamente cortesano de honrar a los superiores. Fáltale el movimiento instintivo de prosternación que en los viejos siervos, doblados por el hábito de vivir bajo el yugo, acompañaba a la palabra de salutación lisonjera.

Aquí no ha quedado ningún rastro de feudalismo, porque realmente no lo hubo jamás; pero, en cambio, había permanecido hasta hace poco intacto en las costumbres un legado de elemental y tosca cortesía que no dejaba de ser graciosa. Hoy se va perdiendo, sin que yo acabe de comprender lo que ganaremos con que se pierda.

Esas formas verbales y esas manifestaciones externas de un rezago espiritual legendario, se conservan muy particularmente entre la población de las campiñas. Cuando el rey Alfonso XIII vino a Canarias, los aldeanos que se aproximaban a su augusta persona le saludaron llamándole "su mercé". "Dios guarde a su mercé muchos años", "qué guapito que es su mercé!..."

No sabían decirle otra cosa. Le aplicaban el mismo trato que aplican por tradición a sus patronos; creían sin duda que era un patrón más, el primero, colocado sobre todos a la mayor altura. Y en los oídos del rey debió sonar bien la frase, que no significaba el anonadamiento del servilismo, sino el ingénuo homenaje de las buenas gentes para quienes el monarca era el primer señor, apartado de los atributos de la realeza, "patriarcalizado". Así le rindieron un respeto sin cohibiciones, hermoso, y emocionante en su espontaneidad.

Ha quedado, repito, en el fondo de nuestro pueblo un residuo de cosas, añejas y castizas que no ha borrado la inundación cosmopolita, pero que lleva, por desgracia, camino de borrarlas. En nuestro lenguaje popular se conservan vocablos que ya en la lengua española han perdido el significado y, consiguientemente, el uso. Algunas de esas voces solo están en labios de pobres labriegos que en su ignorancia y en su rusticidad las guardan desconociendo su abolengo.

Ocurre otro tanto con ciertas prácticas que ellos aún mantienen. La prosopopeya señorial se perpetúa, simplificada, entre nuestra gente del campo. Cuando dos patriarcas campiñeses se encuentran, ocurre que se saludan y cumplimentan sombrero en mano, sombrero hasta el suelo. Uno de ellos le dice al otro:

—Tóquese, compadre (quiere decir "cúbrase"), y el otro responde:

—Después de usted.

Insisten, ruegan, cada uno por su parte. La porfía no concluye hasta que uno exclama:

—A la par y a un tiempo.

Y se cubren los dos.

A veces agrega como último razonamiento:

—Usted, que ha estado en Cuba.

Para estas paletos haber estado en Cuba, supone una superioridad incuestionable.

¿No es cierto que hay belleza, belleza primitiva, en este no rebuscado ni aprendido rendimiento rusticano?

Lo mismo en el "su mercé", que recuerda los coloquios de Don Quijote y Sancho, la sana bonhomía escuderil...

Y lo mismo, y más, en la palabra bella, bellísima, con que todavía resumimos la sencillez de nuestra vida... pasada.

Cuando alguien llama con palmadas recias a la puerta de nuestras casas y desde adentro interrogan: "¿quién?", el visitante responde: "¡paz!..."

¡Paz! La palabra que en todos los idiomas tiene un sonido divino y parece haber sido creada para que la tierra se entienda con el cielo.

Francisco González Díaz.

M.E.C.D. 2016