SECCION 1ª

EL TIEMPO
ESTADO DEL TIEMPO
LA NOTA DEL OBSERVATORIO
VEASE EN ESTA PAGINA

DIARIO DE LA MARINA

EDICION DE LA MAÑANA
INFORMACION CABLEGRAFICA MUNDIAL
POR NUESTROS HILOS DIRECTOS

SECCION 1ª

AÑO XCV.—NUM. 42. El periódico más antiguo de Cuba

LA HABANA, VIERNES 11 DE FEBRERO DE 1927.—NUESTRA SEÑORA DE LOURDES

Acogido a la Franquicia Postal 28 PAGINAS.—5 CENTAVOS

EL PUEBLO CUBANO DEBE MOVILIZAR LOS RECURSOS QUE OFRECE AL PAIS EL INICIO DE LAS OBRAS DE LA CARRETERA

El "Diario de la Marina" ofrece al público una síntesis completa de la escritura de contrato y le señala con datos la evolución económica que se habrá de derivar de la movilización de recursos

MOVILIZACION DE SUB-CONTRATISTAS CUBANOS

Los sueldos ganados por ingenieros capataces y obreros serán los mismos para los extranjeros que para los naturales de este país. El pueblo todo debe hacer una obra de colaboración

Son las dos de la madrugada.

—La escritura conteniendo el contrato para la construcción de la carretera central, se está imprimiendo en la calle de...

En efecto. La noticia es exacta.

—Me permite usted...

—¡Imposible! La prohibición es absoluta...

—Pero...

—Le contaré a usted lo que acaba de ocurrirnos... Un policía, celoso guardador de la Ley del Cierre, ha venido a insultarnos. Las imprentas, nos ha dicho, no se hallan comprendidas en la exención por concepto de industrias continuas...

—Pero, ¿no sabe usted que por orden del gobierno tenemos que imprimir en veinticuatro horas la Escritura de Contrato para la construcción de la Carretera Central? Mire usted, aquí están...

—¿La escritura de la Carretera Central?

—La escritura de...

—Pues, hablaré con el Capitán...

El guardia ha regresado inmediatamente.

—¡Está bien! ¡Está bien! Pueden continuar. Dicen de la Jefatura que si es en relación con el asunto de la Carretera Central que tienen vía libre para hacer el trabajo... ¡ah! ¡Y que empiecen a construirla cuanto antes!

Efectivamente. Veintiseis horas de trabajo continuo. Sin una queja, sin un reproche. Cajistas, linotipistas, empleados, abogados... ¡Un record! Sobre esta base de ocurrir en los Estados Unidos el cable estaría ya conmoviendo las cuatro quintas partes de las imprentas que editan periódicos en el mundo. Un record para imprimir ¡12 folletos!

—El hecho es, amable señor, que el DIARIO desea satisfacer el anhelo público...

—Lo comprendo; pero los folletos están en manos de las autoridades que exclusivamente...

—¿Quiénes son...?

—El señor Presidente de la República. El Secretario de Hacienda. El Secretario de Obras Públicas. Los gerentes de la firma de Warren y dos que han sido entregados a los contratistas cubanos...

—¿Entonces?

—Un periodista sagaz...

—Ya sabe lo que, tiene que hacer, ¡Muchas gracias por la lección!

No cabe dudarlo. La escritura de Contrato, el eje sobre el cual gira la impaciencia pública, se halla listo, impreso, en trámites de suscribirse por las partes.

J. A. Martínez

COMPARECENCIA

—De todos modos...

—En ella comparecen, de una parte, por el Gobierno de la República de Cuba, los doctores Enrique Hernández Cartaya y Carlos Miguel de Céspedes, en sus respectivas condiciones de Secretario de Hacienda y Obras Públicas.

—De la otra los señores Ralph L. Warren, Walter B. Warren y Horace W. Ash, como Vice Presidente en funciones de la Corporación denominada Warren Brothers y Compañía.

EL CONTRATO

—¿El contrato?

—Impreso tiene 154 páginas.

—Es acaso, ha dicho un ilustre jurista después de un detenido exámen del mismo, el documento contractual mas perfecto que se haya redactado en Cuba. ¡Un verdadero modelo!

—Como usted verá, el Título Primero comprende el concepto de las personalidades que concurren al contrato. El segundo, la capacidad legal de las mismas e interpretación de los términos de la escritura. El Tercero exposición de antecedentes, estos son, Mensajes Presidenciales, obras declaradas necesarias, carretera central, acueductos, alcantarillados, pavimentación y casas escuelas.

Resolución adjudicando la subasta a los contratistas. Notificación

Continúa en la página OCHO

VIENEN A LA HABANA EL PRESIDENTE DEL NATIONAL CITY BANK Y OTROS FINANCIEROS

NUEVA YORK, febrero 10. (UP.)—El presidente del National City Bank, Charles E. Mitchell, saldrá para Cuba el próximo miércoles 16 del actual para las distintas sucursales del Banco y desde allí marchar con el mismo fin a las Antillas y Venezuela. En sus oficinas se nos ha dicho hoy que el viaje es una combinación de excursión de placer y comercial sin especial significación

Gordon S. Rentschel, director y Vicepresidente de dicha institución, salió para la Habana ayer.

Otros financieros que saldrán para dicha ciudad en breve, son M. Barush, Tomas L. Chatburne y Earl D. Babbts, este último presidente de la American Sugar Refining Company.

UNA AFECTUOSA DESPEDIDA SE LE HA TRIBUTADO AL MARQUES DE COMILLAS

A las diez de la mañana se reunieron los comerciantes de la Habana que son clientes de la Compañía Trasatlántica, para el "lunch" a que los había invitado el presidente de la Compañía

TODO EL COMERCIO DE LA HABANA ESTABA REPRESENTADO

Terminado este acto, el conde de Güell recibió al señor Embajador de España, a los presidentes de las sociedades regionales y reporteros que hacen información del puerto

Fué la de ayer una mañana de intenso movimiento en el muelle de la "Machina", donde se encontraba atracado el hermoso trasatlántico español "Alfonso XIII" que manda el experto marino don Agustín Gibernau, y donde viaja el excelentísimo señor conde de Güell y marqués de Comillas, Presidente de la Trasatlántica Española y uno de los financieros más notables de España.

Tarea difícil resulta poder reseñar, sin incurrir en involuntarias omisiones, los diversos actos que en brevísimo tiempo tuvieron efecto a bordo del "Alfonso XIII", donde el señor conde de Güell recibió elocuentes muestras de aprecio de elementos muy valiosos de la Colonia española, del comercio de la Habana y de los amigos que con su gentileza ha sabido ganarse en nuestra sociedad.

Como habíamos anunciado, a las 10 de la mañana tuvo efecto el acto que había organizado el señor conde de Güell a bordo con objeto de reunir y saludar a significados elementos del comercio de la Habana, clientes de la Compañía, sus buenos amigos.

Todo el amplio comedor del "Alfonso XIII" estaba destinado de manera que pudieran ser atendidos debidamente los invitados, y el Segundo Mayordomo, con casi todo el personal de servidumbre, estuvo atento al menor detalle.

A las 10 y 30 el señor conde de Güell, en compañía de don Manuel Otaduy, Agente General en la Habana, del señor Salomón Maduro, Agente en Nueva York, que siguió viaje en el Alfonso, del Capitán del barco señor Gibernau y sus oficiales, pasaron al comedor siguiéndoles los invitados.

Una vez saboreados los ricos entremeses, emparedados y pastas, jerez y champagne, el señor conde de Güell levantó su copa diciendo a la concurrencia:

"He querido tener el gusto de reunirlos para saludarlos, y estoy sumamente agradecido por la cortesía de ustedes de haber concurrido a este acto, que hubiera querido hubiera sido con mas calma, pero la brevedad del tiempo de que dispongo, y por considerarlos a ustedes familiarizados con la Trasatlántica Española, y el haber tenido que recibir, gustoso, el homenaje de que he sido objeto en esta ciudad, impidieron o contrariaron mis propósitos; pero he encargado a nuestro común amigo don Manuel Otaduy, que organice un banquete, bien a bordo del "Cristóbal Colón" bien en el "Alfonso XIII" cuando regrese, a fin de que todos ustedes se reunan bajo nuestra bandera y aunque yo no estaré aquí el señor Otaduy me representará y cumplimentará a ustedes en mi nombre, y al cual quedais invitados.

"De todas maneras ustedes como importadores y nosotros como navieros estamos identificados y prometo a nombre de la Compañía Trasatlántica dar grandes facilidades, deseándoles a todos ustedes grandes prosperidades para una existencia de una gran España".

Entre las personas que acudieron a la invitación del conde de Güell recordamos al Presidente de la Lonja de Comercio, señor Coto Leiseca y el Secretario doctor Antonio M. de Ayala, don José Calle, señor Alvarado y señor Estapé, de la firma J. Calles y Compañía; señor Chicho Maciá, de la firma Barraqué Maciá y Compañía; señor Julián Astorqui, de la firma Astorqui y Compañía; señor José Balcells y Celestino Sus, por J. Balcells y Compañía; señor Florentino Suárez, por González y Suárez; señor Romualdo Lalueza, Juan Méndez, Marcelino González y señor Martínez, por Marcelino González y Compañía; señor José Alonso, por Alonso y Compañía; señor Manuel Muñoz, por Muñoz y Compañía; señor Juan Texidor y señor Castillo, por Domecq y Compañía; señor Nicanor Fernández, por la Cima y Nestle Condensed Milk; señor Miquel, por Suc. de Pablo M. Costa; señor Francisco Tamame, por la Proveedora Cubana; señores Ortega y José Fernández, por Fernández y Compa-

Continúa en la página OCHO

ESTE AÑO RESULTA EL AZUCAR MEJOR QUE EL ANTERIOR

Czarnikow Rionda creen que la superior calidad del producto contribuirá a aumentar la venta

EXITO DE LA RESTRICCION

Los citados expertos azucareros opinan que todos los indicios son de que mejorará el precio

NUEVA YORK, febrero 10. (UP)—Algunos comerciantes de azúcares cubanos que aquí radican, están interesados en observar cuáles serán los efectos en el mercado de la aparición de las primeras muestras de azúcares fabricados este año, que muestran una cualidad superior a la del año pasado: un nivel de polarización mayor, una apariencia más cristalina. Según Czarnikow Rionda y Compañía, si esta calidad persiste, contribuirá a aumentar materialmente la demanda de azúcares, de modo beneficioso para Cuba.

'Es demasiado pronto para poder apreciar en todas sus consecuencias la disposición que limita la producción cubana, —dicen Czarnikow Rionda— pero hasta el presente, y con relación a la zafra actual, puede asegurarse que ha tenido completo éxito. Falta ahora ver si Europa y el resto del mundo pueden hacer redundar en beneficio propio esa restricción, como aseguran los contrarios de la medida.

"No existe duda alguna de que si en Cuba se hubiese permitido producir todo el azúcar que se hubiese querido se hubiera originado una depresión muy fuerte que hubiera conducido a la ruina a algunos productores, no solo cubanos sino de otras partes del mundo.

"Hasta ahora no existe ningún cambio violento ni fluctuación de precios, porque los del año pasado no reaccionaron hasta despues de tenerse la confirmación de la noticia de la limitación precedente y la disminución de la cosecha en Europa y en el Extremo Oriente avanzando gradualmente al rededor de un centavo por libra sobre el precio logrado a principios del año, cifra en la que ha permanecido.

"Esto no puede considerarse como satisfactorio para los productores de azúcares en el mundo, pero todas las indicaciones son que los precios subirán.

"Si se tiene en cuenta que Cuba no podrá disponer más que de un millón de toneladas para exportar a países ajenos a los Estados Unidos y que ya se ha dispuesto de esta cantidad en una proporción de un 35 por ciento, debe estimarse como posible la esperanza de una nueva alza, porque los pedidos de esos países continúan aumentando. Al mismo tiempo hay otros elementos futuros, una posible producción mayor de remolacha, que evita que el movimiento al alza sea exagerado.

"El Presidente Machado tiene poder, si lo desea, para producir una limitación en la próxima zafra y lo utilizará o no, según se presente el mercado al final de esta zafra. Con referencia a la zafra de 1928-29, es casi seguro que la existencia de caña en los campos, será menor, porque no se harán nuevas siembras y la ley prohibe que la tala de bosques sea mayor.

"No existe, pues, el peligro de que aumente el volúmen de las plantaciones, de modo que por algún tiempo la producción cubana no podrá ser superior a 5,500.000 toneladas, y en ese período el consumo habrá aumentado suficientemente para absorber la producción mundial sin necesidad de sacrificar los precios".

ESTA COMPLETO EL NUEVO GOBIERNO CHILENO

SANTIAGO DE CHILE, febrero 10. UP.—El nuevo Gobierno del dictador general Ibáñez, ha quedado completo. Han sido nombrados: Luis Velasco, ministro de Obras Públicas; el comandante Carlos Froeden, ministro de Marina; Isaac Hevia, de Sanidad, en lugar del doctor José Salas, a quien se quiso encargar del desempeño de ese cargo.

ASFALTO DE CUBA PARA NUEVA YORK

Tres mil ochocientas toneladas de dicho producto, embarcadas por la "Oil Trust Limited Co."

Mariel, Febrero 10.—DIARIO, Habana.—La "Oil Trust Limited Co." embarcó 3,800 toneladas de asfalto para los Estados Unidos.

Este mineral se encuentra en el barrio de San Juan Bautista, término de este puerto. Dicho mineral se usa en las carreteras de New York, dando un magnífico resultado según la autorizada opinión del ingeniero americano Sr. T. P. Cald que está tomando medidas para llevar el cable aéreo a esta Bahía desde las minas de asfalto. Los trabajos importarán 200,000 pesos.

Mr. Cornich y Mr. L. S. Welch, el primero Administrador General y el segundo Jefe de las oficinas, tuvieron frases de verdadero elogio para el DIARIO, siendo ambos antiguos suscriptores de esta publicación.

Dichos señores tienen su residencia en las minas para así poder atender mejor sus labores.

Fernández, Corresponsal.

UN INCENDIO EN UN POBLADO DE ABREUS CAUSA PERDIDAS POR MAS DE 3,000 PESOS

Abreus, Febrero 10.—DIARIO. Habana.—Anoche próximamente entre 8 y 9 de la noche fué totalmente destruida por un incendio, la casa propiedad de los señores Patiño en las proximidades de este poblado; también fué destruido un camión que llevaba una carga de más de 100 barriles de patatas para siembra, un motor con su bomba, otros enseres y herramientas de carpintería. Se cree que el incendio ha sido casual y se estiman las pérdidas en más de 3,000 pesos.

Al lugar del hecho concurrieron las autoridades locales y la guardia Rural al mando del oficial Rafael Suárez.

Felizmente no se registraron desgracias personales.

Serafín Cueto. Corresponsal.

EN LO SUCESIVO, REGRESARAN A ESPAÑA POR NUEVA YORK LOS VAPORES "ALFONSO XIII" Y "CRISTOBAL COLON"

El primero de estos dos barcos, que va ahora por primera vez al expresado puerto, tomará en el mismo mil quinientas toneladas de carga, por lo que se demorará allí dos días

S. L. Maduro

En Nueva York se celebrará un banquete-homenaje a España, en la persona del conde de Güell

DURACION DE LA TRAVESIA

A pesar de la estancia en Nueva York sólo emplearán en el viaje unos diez días

Hemos estrechado la mano de un hombre de talento y de acción. Mano cordial, que se ofrece con nobleza. Mano de un aristócrata de los negocios...

La mano del Sr. S. L. Maduro, que es caballero de la "Legión de Honor", "Oficial de l'Orange Nassau" de Holanda y "Busto del Libertador Bolívar". Un hombre que apenas representa treinta y seis años de edad y que ha sabido dominar, en la lucha de las finanzas, a la ingente ciudad de New York. Y que pese a la vida de vértigo, al rudo trabajo, a la agitación constante y al ardor de las batallas económicas, conserva inmutable su sonrisa de "gentleman", su delicadeza intelectual de hombre de estudio, su amor a los versos y a la música y su gesto apacible y dulce de distinción.

Saludé al señor Maduro en compañía de un amigo queridísimo, el señor Ricaft, cónsul general de la República de Santo Domingo.

Este me dijo:

—Maduro acaba de arribar de New York. Ha llegado anteayer. Y se marcha de nuevo en el "Alfonso XIII", que ayer zarpó majestuosamente para la gran ciudad.

QUIEN ES EL SR. MADURO

—Así es en efecto. El señor Salomón L. Maduro acaba de ser nombrado Agente General de la Compañía Trasatlántica Española en New York. Una gran adquisición para esta formidable empresa! El Sr. Maduro, socio de la firma "S. E. L. Maduro and Sons" de Curazao —firma que lleva ya noventa años de fundada— pertenece también a la institución bancaria "Maduro's Bank", una de las más poderosas

Continúa en la página VEINTIDOS

LAS LIQUIDACIONES DEL 4 POR CIENTO Y LA LEY TOME

Informe rendido sobre este asunto por el ponente de la Comisión de Imp. del Senado

El Senador Sr. Daniel Compte, ponente de la Comisión de Impuestos del Senado, ha emitido ya el dictamen sobre el proyecto de Ley procedente de la Cámara de Representantes que da por firmes las liquidaciones practicadas por las Zonas fiscales en los balances presentados por los comerciantes durante la vigencia del Impuesto del 4 por 100 sobre utilidades.

Continúa en la página OCHO

LA IMPORTACION DEL PETROLEO

La Secretaría de Hacienda llevará pronto a la firma del Pte. un decreto reguládola

El Secretario de Hacienda llevará en breve a la firma del señor Presidente de la República un importante decreto por el que se resuelve que para la importación de petróleo combustible con arreglo a la Ley de 14 de julio de 1917, debe introducirse en la reglamentación vigente la modificación del precepto pertinente para que quede regulada en la siguiente forma:

Petróleo crudo o residuo de petróleo, de color negro y opaco de 9 grados a 20 grados Baumé a 15 grados centígrafos, de punto inflamación mayor de 66 grados centígrados y que destilado hasta 300 grados centígrados dejen un residuo igual o mayor al 70 por ciento y que continuada la destilación a una temperatura mayor de 400 grados centígrados, deje residuo de cok, y que este residuo de cok, no sea menor de 12 por ciento del peso primitivo. Las propiedades físico-químicas de los sub-productos destilados, deben corresponder a las propiedades de los sub-productos, que se obtienen de los petróleos combustibles corrientes".

Esta resolución del Secretario de Hacienda ha sido motivada por las solicitudes presentadas por la Texas Co. Ltd. Sinclair Cuba Oil Co. y West India Oil Refining Co., para que fuesen modificadas las especificaciones que en la actualidad rigen para la importación de petróleo combustible.

JUNTA CONSULAR DE INMIGRACION ESPAÑOLA EN LA HABANA

En el edificio de la Lonja de Comercio han quedado establecidas las oficinas de la Junta Consular de Inmigración Española de la Habana, que preside el señor Juan Potous, Cónsul General de España en la Habana, y cuya oficina está a cargo del Secretario de ese organismo, nuestro compañero el doctor José García Acuña.

Nuestro compañero señor Acuña, de acuerdo con los estatutos de esa Junta de Inmigración, será el encargado de distribuir entre las beneficencias regionales españolas y españoles indigentes los medios pasajes que por la ley corresponden repatriar a las diferentes compañías navieras que traen inmigrantes de España.

EL PUEBLO DE BANES, TOMADO MILITARMENTE

El vecindario ha visto con sorpresa esta ocupación por creer no hay motivo para ella

BANES, febrero 10.—DIARIO DE LA MARINA.—Habana.—Por disposición del Secretario de Gobernación se ha hecho cargo del orden público, sin haberse alterado en lo absoluto, el teniente supernumerario Iluminado Betancourt, de la Comandancia de Holguín.

Fuerzas del Ejército prestan servicio de vigilancia en las calles. El pueblo se muestra sorprendido de que el incidente entre el policía especial Pino y el jefe de la Policía, Armando Amat, haya sido causa de este estado de cosas.

Desmiento categóricamente el suelto publicado en un periódico de la Habana referente a la inmoralidad reinante en Banes, y con esto me hago eco del sentir unánime del pueblo. Cierto que algunos infelices jugadores de centavos han sido correccionalmente castigados con rigor, pero el juego no constituye aquí un estado social. No se producen escándalos contra la moral y en cuanto a las drogas heroicas estoy plenamente cerciorado de que aquí se desconoce esa lacra. Sólo la infamia o la pasión política de algún malévolo han podido en esta ocasión manchar la reputación de pueblo honesto que venía gozando Banes. Es muy justo que por mediación del DIARIO quede reivindicado el buen nombre de esta localidad. Así me lo piden las fuerzas vivas del pueblo, al que estoy unido con todo el rigor de la protesta.—Pueyo, corresponsal.

1,300 SOLDADOS NORTEAMERICANOS NAVEGAN HACIA CHINA

HONOLULU, Islas Hawai, febrero 10 (A. P.)—Mil doscientos soldados de infantería de Marina procedentes de San Diego de California salieron hoy hacia el Oeste a bordo del transporte norteamericano Chaumont. No se sabe el destino del barco.

Cuando el transporte llegó ayer a este puerto, se esperaba que recibiría órdenes definidas para seguir hacia la Isla de Guam o hacia China, dependiendo todo del criterio de las autoridades de Washington hacia la situación en Asia. Hay rumores persistentes de que el Chaumont navega hacia Shanghai.

TRASLADO DE LOS 35 MILLONES DE PESOS QUE HAY EN HACIENDA

El día 24 del actual quedarán instaladas las oficinas de la Secretaría en el nuevo edificio

Según noticias que recogimos ayer tarde en la Secretaría de Hacienda, del sábado al domingo se llevará a cabo el traslado de la Tesorería General de la República de su actual local, antiguo palacio de los Intendentes, al moderno edificio adquirido por el Estado, situado en Pi y Margall y Cuba, o sea el ex-Banco Nacional de Cuba.

El traslado de los treinta y cinco millones se hará en camiones del departamento de Obras Públicas, custodiados por fuerzas del Ejército y vigilancia de las distintas Policías del Gobierno.

Para el miércoles de la entrante semana, comenzará el traslado de la Contaduría Central. El despacho del Secretario quedará listo para el .0 del corriente mes.

Es decir, que para el día 24 de febrero, fecha oficial de la inauguración oficial de la Secretaría, ya estarán convenientemente instaladas todas sus oficinas.

En la Sesión que celebrará mañana sábado el "Club Cubano de Bellas Artes" será exhibido por primera vez al público el cuadro "La mujer del abanico" donado por el insigne pintor español Zuloaga para los damnificados por el ciclón.

Las suscripciones en el interior de la República tienen que ser por trimestre, semestre o año, según lo establecido en las Bases que venimos publicando.

DIARIO DE LA MARINA
ALCANCIA DEL NIÑO

Sírvanse ordenar una suscripción á nombre del señor

.....

vecino de .....

Ciudad ó pueblo.....

Provincia.....

Nombre del niño.....

Dirección del niño.....

Ciudad..... Provincia.....

REPOSICION DE EMPLEADOS CON DERECHO A ELLO

El representante Alfert ha presentado con ese objeto una proposición de ley a la Cámara

DOS MILLONES DE DEUDA

A esa cantidad ascienden los adeudos a empleados repuestos

La situación de los empleados repuestos por la Comisión del Servicio Civil que no han podido tomar posesión nuevamente de sus cargos por no haber crédito consignado para pagarles sus haberes, parece que va a ser resuelta de un momento a otro por el Congreso, a instancias del señor Presidente de la República que se ha interesado por ellos.

Efectivamente, entre las leyes que van a ser aprobadas de un momento a otro se encuentra una que suscribe, con otros compañeros de escaño, el Representante a la Cámara señor Rogelio Alfert, por la cual se soluciona tan importante problema. Por esa ley, se concede un plazo de sesenta días para que todos los empleados mandados reponer por la citada Comisión o por los tribunales de Justicia, soliciten de la Secretaría de Hacienda el reconocimiento y liquidación de sus haberes, si no lo hubieran hecho con anterioridad, y transcurrido dicho plazo decaerá su derecho a reclamarlos en el futuro.

DOS RELACIONES

Transcurrido el plazo a que se refiere el párrafo anterior, la Secretaría de Hacienda hará dos relaciones: una bajo el número uno, de los empleados mandados a reponer por la Comisión del Servicio Civil, y otra bajo el número dos, de los que no lo hubieren sido por sentencia firme de los Tribunales de Justicia.

Por el artículo segundo de dicha ley, se dispone consignar anualmente en los presupuestos generales de la nación, la cantidad de veinticinco mil pesos que se destinará a pagar por riguroso orden cronológico de antigüedad a los empleados mandados reponer por la referida Comisión.

También se dispone que el Ejecutivo procederá a pagar con toda urgencia la totalidad de los haberes

Continúa en la página OCHO

ESCUELA DE ARTE Y OFICIOS PARA LA MUJER

El dictamen favorable al proyecto de ley creando la Escuela de Artes y oficios para la Mujer, afírmase que será vetado por el señor Presidente y que aunque está conforme en lo esencial, se ve precisado a hacer algunas objeciones sobre varios puntos de la ley.

Así nos lo manifestó ayer un congresista.

ANTES DEL PROXIMO MES DE JUNIO SE FIRMARA EL TRATADO DE COMERCIO PROYECTADO ENTRE ESPAÑA Y CUBA

También se van a firmar convenios con Francia y Canadá, países que interesan mucho a nuestra República

El doctor Martínez Ortiz irá a París a fines de Junio, pero volverá en el Otoño a ocupar la Secretaría

(DECLARACIONES DEL SECRETARIO DE ESTADO A NUESTRO REDACTOR ESPECIAL SEÑOR BATTEMBERG)

Por la amplia puerta ventana del gran salón una vista panorámica de la bahía y del Morro encanta a nuestros ojos, mientras cerramos efusivamente la diestra del doctor Rafael Martínez Ortiz, Secretario de Estado el actual amo del palacio del "quai de Cortina de Valdés".

La conversación se inicia rápidamente como ocurre entre personas que tienen mucho que decir. Los temas son variados." Todos sabemos que usted ha trabajado mucho Doctor para conseguir que los tratados con los diferentes Estados estén a punto de concluirse y que para el bien común sacrificó usted su tranquilidad, su puesto en París y hasta caras afecciones..."

—Sí, hemos trabajado algo, no solamente yo, sino todos mis colaboradores. Gracias a ellos, tenemos listos los aranceles y pienso concluir los tratados con las tres naciones que más nos interesan después de los Estados Unidos, antes del mes de Junio.

¿.....?

—España nos hace concesiones, Francia es el país del que hemos sido aliados y el Canadá representa tal vez, un porvenir risueño para nuestra industria azucarera. Hay allí grandes capitales y un inmenso mercado para el dulce fruto de nuestra tierra. Los canadienses quieren sacudir el yugo de los refinadores americanos y muy pronto tendrán sus propias fábricas para clarificar la "centrífuga". Son estas las tres naciones a las que se aplicará nuestra tarifa mínima.

¿.....?

Continúa en la página OCHO

EL VICEPRESIDENTE DE LA REPUBLICA NO ASUMIRA EL PODER EN AUSENCIA DE MACHADO

ASI LO ASEGURARON AYER VARIOS CONGRESISTAS

El licenciado Bravo Correoso opina que el presidente de la República debe, irremisiblemente, hacer entrega del poder al Vicepresidente al ausentarse del territorio de la República

el próximo lunes conocerán el Senado y la Cámara de Representantes el mensaje del señor Presidente de la República solicitando del Congreso autorización, de acuerdo con el artículo 69 de la Carta Fundamental, para trasladarse a los Estados Unidos; viaje que se efectuará a Washington, como es bien sabido, el día 22 de los corrientes.

El mensaje quedará listo hoy viernes, siendo enviado sin pérdida de tiempo a los Cuerpos Colegisladores, donde, como ya insinuamos al comienzo, será leído en presencia de las dos terceras partes de los señores congresistas.

El Senado y la Cámara, unánimemente—según nuestras impresiones—accederán a la autorización, acordando al mismo tiempo una resolución conjunta en la que a la par que se concede permiso al Jefe del Estado para ausentarse del país, se consigna la satisfacción de los congresistas por ese viaje, que en su criterio, tiende a estrechar los lazos de afecto y cordialidad que existen

Continúa en la página OCHO

FILADELFIA PIDE EL CONVENIO DE BULTOS POSTALES CON CUBA

NUEVA YORK, febrero 10. (UP.)—El "Filadelfia Public Ledger", publica un artículo referente a la situación futura de las relaciones postales entre este país y la República de Cuba, diciendo:

"La medida de represión con que amenazan las autoridades cubanas que pondrán en vigor sino logran para su país los beneficios a que tiene derecho, disponiéndose a no admitir por correo y procedente de este país más que cartas, tarjetas postales, muestras, papeles de comercio e impresos, es considerada con alarma, por los manufactureros de Filadelfia.

"Según Dudley Bartlett, jefe del directorio de Comercio Extranjero del Filadelfia Commercial Museaum, la aprobación de dicha medida por las autoridades cubanas causará enormes pérdidas a los exportadores de Filadelfia, influyendo positivamente en pro de la disminución del comercio exterior de la ciudad.

"Insiste Bartlett en el interés activo que tiene la ciudad en que apruebe la legislación que permitirá que continúe de modo permanente el actual sistema de envío de bultos postales a dicho país asegurando que pocas industrias se sentirán más afectadas de no lograrse que la textil, y como en este giro, Filadelfia supera a todos los demás centros industriales del país, sentirá profundamente la pérdida de ese mercado.

"Si la ley que pende ante el Congreso, sobre la que ha informado favorablemente el Comité que de ella conoció, no fuese aprobada y Cuba, en consecuencia, procediera como ha anunciado, nuestros manufactureros se sentirán muy perjudicados y tendrán que competir muy seriamente con los fabricantes europeos, que ya poseen la ventaja de tener convenciones de bultos postales con aquella República".

ESTADO DEL TIEMPO

CASA BLANCA, Febrero 10 de 1927.—DIARIO. Habana.—Estado del tiempo jueves 7 a. m., baja relativa en saco de charleston y barómetro bajo en Canadá, desde Manitoba hacia el Este. En Estados Unidos alta presión en general. Pronóstico mitad Occidental Isla buen tiempo hoy y probablemente el viernes con descenso en temperaturas y posibilidad de algunos nublados y lluvias aisladas, mitad oriental, buen tiempo, iguales temperaturas, vientos variables.

Observatorio Nacional.

OBSERVATORIO NACIONAL

DATOS DEL JUEVES

Temperaturas mínimas de la Isla: Guane, 18.Oc.; Santa Cruz del Sur, 17.Oc.; Gibara, 18.Oc.; Baracoa, 23.Oc.

Temperatura mínima de la Habana: 18.8c., a las siete y media de la mañana.

Temperatura máxima de la Habana: 27.Oc., a las once de la mañana.

EL PARTE DEL WEATHER BUREAU PARA HOY, VIERNES

WASHINGTON, febrero 10.— (S. R.)—El pronóstico del tiempo emitido por el Weather Bureau para las próximas veinticuatro horas en las regiones que se citan a continuación, es como sigue:

De Cabo Hateras a Florida: Vientos gentiles y variables sobre la porción Sur y moderados del Oeste y Noroeste sobre la porción Norte.

Este del Golfo de México: Vientos variables sobre la porción Norte.

Oeste del Golfo de México: Vientos frescos del Norte.

Mar Caribe y Paso de los Vientos: Vientos moderados del Este.

En todas las regiones cielo parcialmente cubierto y posibilidad de chubascos locales.

Weigthman.

M.E.C.D. 2016

Esta marca **Garantiza**

el mejor producto de aceite de hígado de bacalao en forma segura de nutrir y fortalecer al organismo.

EMULSIÓN de SCOTT

SE OPONE A LA CREACION DE LA COMISION DE RETIRO CIVIL LA AGRUPACION NACIONAL DE LAS CLASES PASIVAS

Reunido el Consejo Nacional de esta asociación, tomó algunos acuerdos, y entre elos los siguientes: designar varias comisiones de sus miembros para gestionar en el Congreso la aprobación del proyecto presentado en la alta Cámara por el Senador Doctor Agustín Cruz y González, modificando la ley de jubilación y resolviendo todos los problemas del retiro de los empleados públicos; imprimir en un folleto el texto íntegro de dicho importante documento publicado ya en varios periódicos de esta Capital y hacerlo circular con profusión por toda la República; y tratar por todos los medios de que se alegue, si fuera preciso, la prioridad del Senado en este asunto, ya que se habla de presentar, sin que hasta estos momentos haya ocurrido, otro proyecto similar en la Cámara de Representantes, cosa que está prohibida por el artículo trece de la Ley de Relaciones entre ambos Cuerpos Colegisladores.

Además, como cuestión especial, se acordó oponerse a la creación de una "Comisión de Retiro Civil", por razones que ahora sería prolijo enumerar y que se expondrán oportunamente, siendo la principal el rotundo fracaso que han sufrido en el país todos los retiros regidos por comisiones, las cuales por mucho que se haya seleccionado su personal, no han podido sustraerse de las influencias de la política. El Consejo Nacional entiende que el mejor sistema de otorgar las pensiones es el actual corregido de sus imperfecciones y de las deficiencias de la Ley vigente, tal como se pretende en el proyecto del Senador Doctor Cruz González; pues en efecto, dentro del Poder Judicial, creado expresamente para administrar justicia, hay, entre otras, la ventaja de que si algun Tribunal yerra o prevarica, se puede apelar a otro superior, derecho de apelación que el nuevo proyecto hace extensivo a todos los pensionados, dando además a la Agrupación Nacional de las Clases Pasivas, asociación eficiente por ser mixta de jubilados y antiguos empleados y muy interesada en la defensa del fondo de jubilaciones, una intervención preventiva en los trámites judiciales, y creando un organismo de autoridad y competencia, dirigido por el Secretario de Justicia y representado por el Ministerio Fscal, que pueda, en último caso, solicitar ante los Tribunales, sin que sea condenado en costas, la reforma o la nulidad de cualquier jubilación o pensión adjudicada indebidamente.

NOTAS PERSONALES

DRA. EDITH B. PRERCE

De regreso de su agradable excursión por los Estados Unidos hemos tenido el gusto de saludar a nuestra distinguida amiga la doctora Edith B. Pierce, quien de nuevo vuelve a su acreditado gabinete de cirugía quiropédica de Virtudes, 16, donde continuará asistiendo a su numerosa clientela.

Enviamos un afectuoso saludo de bienvenida, a la notable profesora, que tantos y tan merecidas simpatías disfruta en esta sociedad.

ATAQUES o Epilepsia HAGA CESAR en el acto los ataques. Sólo para demostrar sus resultados, enviaremos GRATIS una muestra y un folleto a toda persona que nos diga su edad. Se ha usado desde hace 51 años. ¿Para qué sufrir más tiempo, cuando se le ofrece el alivio Gratis? Diríjase a Towns Remedy Co., Milwaukee, Wis., EUA.

MARCAS Y PATENTES
RICARDO MORE
(Ingeniero Industrial)
EX-JEFE DE LOS NEGOCIADOS DE MARCAS Y PATENTES
APARTADO DE CORREOS 796
BARATILLO 7. TELEFONO A-6439
Se hacen traducciones técnicas y legales del inglés al español.

Dr. Hernando Seguí
GARGANTA, NARIZ Y OIDOS
PRADO, 38; DE 12 A 3

DR. GONZALO PEDROSO
CIRUJANO DEL HOSPITAL MUNICIPAL DE EMERGENCIA
Especialista en Vías Urinarias y Enfermedades venéreas. Cistoscopia y cateterismo de los uréteres. Cirugía de Vías Urinarias. Consultas de 10 a 12 y de 3 a 5 p. m. en la calle Avenida de la República 354.
M. 24 Ind. 1 En.

NOTICIAS DE LOS JUZGADOS

OBEDECIO A UN ACCIDENTE, Y NO A UN CRIMEN, LA MUERTE DE JOSE FERNANDEZ EN LA COLONIA MELONES, DE S. SPIRITUS

A consecuencia de una denuncia recibida por la policía judicial, atribuyendo la muerte de Fernández a Julio García Jiménez, realizó aquélla una investigación sobre el suceso

Hace varios días se recibió en la jefatura de la Judicial una carta anónima en la cual se denunciaba que en el término de Sancti Spíritus, colonia Melones, de la propiedad de Teófilo Rafael Rijo, había fallecido el español José Fernández Rodríguez, siendo su matador Julio García Jiménez, entenado de Rijo y que por influencia de éste, se había echado tierra al asunto, apareciendo declarando el referido español exculpando a su matador, con fecha posterior a su muerte.

Conforme publicamos al dar cuenta de la denuncia, el jefe de la Judicial Sr. Fors comisionó para que practicara la investigación del hecho, al agente Sr. Mario Díaz. Este ha rendido un informe concienzudo y detallado, explicando el hecho y afirmando que no existe tal crimen.

Expone en su informe Mario Díaz, que en la referida colonia, se reunieron a pasar el día alegremente comiendo y bebiendo varios individuos, entre ellos Julio García Jiménez y el español José Fernández Rodríguez. Después de la comida se suscitó una discusión entre quienes eran mejores tiradores de revólver y para dilucidar la cuestión se organizó una competencia de tiro, tomando como blanco las botellas de vino y laguer de la comida, y siendo el orden de colocación de los tiradores de tal modo que el extremo izquierda era Julio y el extremo derecha José Fernández. Puestas las botellas en una cerca a Fernández en el momento en que disparaba Julio, se le ocurrió ir a colocar en la cerca varias botellas que estaban mal colocadas, recibiendo un balazo que le ocasionó la herida que le causó la muerte. Todos los testigos han declarado en esa forma y además Díaz comprobó que el occiso y Julio eran buenos amigos sin que entre ellos existieran rozamientos ni disgustos de ninguna clase.

DOS OBREROS LESIONADOS

El Dr. Walling, de guardia en el primer centro de socorros, asistió ayer a los obreros Antonio Peña Boza Pairo, de la Habana, de 17 años de edad y vecino de Cuarteles uño, de contusión con hundimiento en la región frontal, contusiones y desgarraduras diseminadas por el cuerpo y fenómenos de schock traumático, de carácter grave; y de lesiones leves en todo el cuerpo a Jaime López Alvarez, español, de 26 años, vecino de Miramar 11 en Buenavista. Estos lesionados se hallaban trabajando en el patio de la casa sita en Aguiar y Lamparilla y al caer un ladrillo del tejado les causó las lesiones referidas.

COMPRIMIDO ENTRE UN OMNIBUS Y UN POSTE

Alodio Gurri, de la Habana, de 30 años de edad, chauffeur y vecino del Reparto El Moro en El Calvario, fué asistido en Emergencias por el Dr. Bolívar de contusión en la región costal derecha, con fractura de dos costillas, desgarraduras diseminadas por el cuerpo y fenómenos de schock traumático, que sufrió en Reina y Chaves al apearse del ómnibus número 17 de la empresa La Tropical y resultar comprimido entre dicho ómnibus y un poste de la línea eléctrica. Por resultar el hecho puramente casual quedó en libertad el chauffeur.

ANCIANA DESAPARECIDA

En la subestación de El Calvario denunció ayer Francisco Piedra Aranguren, de Güira de Melena, de 40 años, vecino del Reparto El Moro, que su anciana madre Inés Aranguren Aranguren, de 80 años de edad, que se hallaba recluída en el Asilo Santovenia en el Cerro, ha desaparecido ignorando su paradero, y temiendo le haya podido ocurrir alguna desgracia.

APARECE LA SORTIJA

El pasado lunes denunció en la Sección de Expertos el ciudadano americano Mr. John Donnelly, vecino del Hotel San Carlos, que una nurse americana que reside en dicho hotel nombrada Nancy Mary Lee, de 32 años, mientras él conversaba con otra nurse de la misma nacionalidad, también vecina del hotel, Bessie Froit Wilkinners, le había sustraído $25 y una sortija valuada en cerca de mil pesos. Ayer las dos nurses se personaron en la Sección de Expertos entregándole al teniente Calvo la sortija que dijeron había aparecido en su tocador. El teniente Calvo, cree que la joya fué sustraída, pero que, ante el temor a la actuación del juzgado, fué devuelta.

CAYO DE LA AZOTEA

Al caerse de la azotea en que se encontraba en la calle Luz sin número, en la Víbora, el menor René Aguilar Padrón, de 9 años de edad, vecino de dicho lugar, se causó contusiones en la frente y nariz, y esguince del pie derecho y fenómenos de schock traumático. Fué asistido en el cuarto centro de socorros por el Dr. Codina. Declaró el padre del menor que éste se cayó al sufrir un vahído por su estado de debilidad.

ACCIDENTE DEL TRABAJO

Al romperse una polea en el Central Santo Domingo en la provincia de Matanzas, sufrió una herida incisa en el globo ocular derecho, Miguel Jauregui Alfonso, de Cidra, de 22 años y vecino de Maceo 3 en dicho lugar. Fué asistido en el Hospital Mercedes por el Dr. Peña.

QUERIAN SUSTRAERLE EL AUTO

Denunció a la Policía Arturo Pico Hernández, vecino de Arroyo Naranjo, que sorprendió a un individuo al que no conoce en los momentos en que trataba de apoderarse del automóvil 21539 propiedad de su hermano y valuado en mil pesos. Al verlo y acercarse dando gritos, el individuo huyó.

MORDIDO POR UN PERRO

Al llevar el pan como todos los días a la casa Goicuria entre Acosta y Aranguren, en Santos Suárez, Juan Arias Rivero, de 18 años de edad, vecino de Cerro 435, fué mordido por un perro, sufriendo una herida en el pie derecho. Fué asistido en la Asociación Cubana de Beneficencia.

QUEMADURAS

En la casa de socorros de Jesús del Monte fué asistido de quemaduras en el ojo derecho el vigilante de la Policía Nacional Wenceslao Cairo Puerto, vecino de Dolores 3. Declaró el referido policía que ignora cómo pudo causárselas, que sintió un dolor agudísimo en el ojo creyendo que algún insecto se le introdujera en él. Supone se trate del insecto nombrado 'guasasa'.

SE APROPIO DE LOS ARETES

El Sr. Luis S. Oliva Espinosa, de Santiago de las Vegas y vecino de Concha 4, denunció a la Policía que le habían sustraído unos aretes que aprecia en $100.

Los vigilantes de la Policía Nacional número 1 y 1769 ocuparon dicha alhaja en la casa de préstamos sita en 10 de Octubre número 230 y detuvieron al autor de la sustracción Antonio Galindo Martín, de 32 años, sirviente de la casa Concha 4. Fué remitido al Vivac.

TRATABAN DE ROBAR

Antonio Gómez Varela, español, de 49 años de edad, vecino de Jesús Peregrino y San Francisco, dió cuenta a la Policía de que mientras dormía sintió su hija Mercedes ruido en la puerta de la casa y le avisó yendo él a la puerta y comprobando que habían tratado de forzar la cerradura arrancando parte de ella y sacando astillas a la puerta sin que lograran abrirla.

UN MENOR LESIONADO

Fué asistido en el Hospital Mercedes Julio Cruz Camacho, de 10 años de edad, vecino de San Nicolás 19, que sufrió la fractura del húmero izquierdo al caerse jugando con sus hermanos en su domicilio.

PROCESADO

Fué procesado José Márquez Martínez, por estafa, con $500 de fianza.

UNA ACLARACION DEL REPRESENTANTE DR. ESPINOSA

Nuestro Director ha recibido una atenta carta de su distinguido amigo el doctor Juan Espinosa, Representante por las Villas, en que hace referencia a la errónea especia publicada en algunos periódicos habaneros al informar a sus lectores de la querella establecida contra él por el Juez de esta capital doctor Gonzalo del Cristo.

La querella en cuestión, nos informa el doctor Espinosa, nada tiene que ver con una multa impuesta por el doctor del Cristo a su chauffeur a quien, como Letrado, acudió a defender, salvo que fueron hechos acaecids eo el mismo lugar y con ocasión de la intervención profesional del doctor Espnosa.

Aunque la rectificación no alcanza a DIARIO DE LA MARINA, nuestro Director se complace en dejar atendida la salvedad.

DE DIA EN DIA

"El Vice Presidente de la República, Don Carlos La Rosa, no sustituirá al General Machado durante la ausencia de éste del territorio nacional."

La noticia ha caído como una bomba entre los incondicionales interinos de Don Carlos...

Hasta cierto punto, es lástima, pues se trataba de una agrupación ya perfectamente organizada.

"Se rotularán las calles de la Habana.—Se utilizarán las farolas de la luz pública."

Es otro punto en el que se demuestran los progresos de nuestra urbe. No el de la rotulación de las calles, que eso es cosa corriente en otras poblaciones de igual y hasta de inferior categoría, sino en ese de que la luz pública tenga farolas. Cosa completamente nueva, pues en otros países sólo las tiene el alumbrado público.

"Se investiga lo que se ha hecho con un Ingenio que no existe."

Esta es la noticia que publica un colega de la tarde.

En cuanto al resultado de la investigación, apostamos a que resulta que se han hecho maravillas literarias con el supradicho ingenio. Es lo que suele hacerse con los ingenios de esa clase.

"Las familias de Luyanó, alarmadas por los ladrones."

Lo que confirma que donde menos se piensa salta la liebre. Decimos esto, porque últimamente los vecinos de la Habana, incluso los del aristocrático Vedado, estaban dando muestras de no preocuparse por las actividades de los ladrones.

Como si tuvieran la seguridad de que éstos no iban a sacar nada en limpio.

El Presidio de la Isla de Pinos, será todo de mármol.

"No os podéis quejar de mí..."

Etcétera.

"En Rusia temen que estalle un conflicto armado."

Inverosímil ¿verdad? Lo natural es que en Rusia temieran ya un conflicto desermado.

Porque los otros, o miente el cable, o han venido siendo el pan nuestro de cada día.

En los círculos industriales ha sido objeto de vivos comentarios el hecho de que el Embajador americano acompañase a la Secretaría de Hacienda a una comisión de importadores de calzado paisanos suyos que fué a presentar una exposición oponiéndose a la implantación de los nuevos aranceles por lo que afectan a dicho artículo.

A este respecto se hizo un especial recordatorio de la frase atribuida a Apeles:

—Zapatero, a tus zapatos.

NOTICIAS DE OBRAS PUBLICAS

MAÑANA SE DARA EN LA SECRETARIA DE OBRAS PUBLICAS UN CHAMPAGNE EN HONOR DEL ALCALDE WALKER, DE N. YORK

Se ha ordenado la terminación de las obras de la carretera de Consolación del Sur a Alfonso Rojas. — El ingeniero Sr. Leopoldo G. Abreu desempeñará la jefatura en Matanzas

El Alcalde de la Ciudad de Nueva York, Sr. James J. Walker, por conducto de la Comisión del Turismo, expresó sus deseos al doctor Carlos Miguel de Céspedes, de hacer una visita al Departamento y el doctor Céspedes ha dispuesto un champagne de honor en su obsequio en el Salón de Actos de la Secretaría el próximo sábado, a las dos de la tarde.

El doctor Céspedes ha citado a todos los Jefes de Departamento para que le acompañen a hacer los honores al Alcalde Walker.

RECEPCION DE OBRAS

Previo el informe correspondiente de la Sección de Personal, Contratos, Bienes y Suministros, el doctor Carlos Miguel de Céspedes, ha aprobado el acta de recepción única de las obras de reparación en el edificio ocupado por la Tercera Estación de Policía.

APROBADA LA CONSTRUCCION DE CALLES DEL REPARTO LA LIRA, EN EL BARRIO DE ARROYO APOLO

El Secretario de Obras Públicas, aprobó a propuesta del Ingeniero Jefe de la Ciudad y con la conformidad del Director General del Departamento, el contrato correspondiente con los propietarios del Reparto La Lira, a base de telford-macadam con asfalto.

Las especificaciones a que deberán ajustarse los referidos propietarios del Reparto La Lira, son idénticas a las que rigen para la construcción de obras de la Carretera Central.

LA COMISION NACIONAL PARA EL FOMENTO DEL TURISMO

En la mañana de ayer convocados al efecto, se reunieron en el Despacho del señor Secretario de Obras Públicas los Miembros de la Comisión Nacional para el Fomento del Turismo, quienes dedicaron preferente atención al paseo artístico que se proyecta celebrar próximamente.

REPARACION DE CALLES EN EL CERRO

El Ingeniero Jefe de la Ciudad ha dado cuenta al señor Secretario de Obras Públicas de haber quedado reparadas las calles Castillo y Fernandina, desde la Calzada del Cerro hasta la de Cristina, y que se encuentra muy adelantada la pavimentación de la calle de Pila en ese mismo tramo.

Con la reparación de las calles que se mencionan se facilita el tránsito en la barriada del Cerro y Calzada de Cristina.

SUMINISTRO DE FLUIDO ELECTRICO

Se ha autorizado al Ingeniero Jefe de la Ciudad para que proceda a contratar con la Havana Central, el suministro de fuerza motriz para los trabajos de captación de manantiales que se vienen haciendo en Aguada del Cura, próximo a Vento.

SE ORDENA LA TERMINACION DE LAS OBRAS DE LA CARRETERA DE CONSOLACION DEL SUR A ALONSO ROJAS

Por agotamiento de crédito, ya que las cantidades disponibles para carreteras auxiliares deben asignarse preferentemente a construcción de otros caminos de más urgente necesidad en la Provincia de Pinar del Río, se ha dispuesto que con carácter defintivo se paralicen los trabajos de la carretera de Consolación del Sur a Alonso Rojas.

La fianza prestada por los contratistas les será devuelta tan pronto se firme el convenio correspondiente en el que renuncian a toda reclamación al Estado por concepto de terminación de contrato, ya que el fundamento, como se deja expuesto, ha sido el no disponerse de crédito al efecto.

EL TRASLADO DE LA PLANTA DE BOMBEO DE CARLOS III Y ZAPATA

El doctor Carlos Miguel de Céspedes, se ha dirigido a la Secretaría de Instrucción Públicas y Bellas Artes interesando se ceda al Departamento a su cargo una pequeña parcela de terreno situada próxima a la Quinta de los Molinos, a la cual se trasladará la Planta de Bombeo que actualmente existe en Carlos III y Zapata.

Este traslado se hace necesario a fin de dar a la calle de Zapata la alineación proyectada en el plano de ensanche y embellecimiento de la Ciudad.

EL NUEVO INGENIERO JEFE DEL DISTRITO DE OBRAS PUBLICAS DE MATANZAS

Habiendo pasado en comisión del servicio a la Dirección General del Departamento de Obras Públicas el ingeniero señor Ducassi, para los trabajos de organización de la Sección que tendrá a su cargo el progreso de obras e inspección de la Carretera Central, se ha dispuesto se haga cargo interinamente de la Jefatura del Distrito de Obras Públicas de Matanzas, el Ingeniero señor Leopoldo G. Abreu.

PETICION AL ALCALDE MUNICIPAL

El doctor Carlos Miguel de Céspedes, ha dirigido un escrito al señor Alcalde Municipal rogándole el traslado en comisión del Jefe de Sección de ese Municipio señor José L. Franco, quien pasará a prestar servicios a la Secretaría Particular del señor Secretario de Obras Públicas.

DICTARA UN BANDO EL ALCALDE SOBRE EL PASEO ARTISTICO

Se efectuará éste el día 20 del actual y ha sido nombrado el jurado que actuará en el mismo

Ya han sido designadas las personas que han de integrar el Jurado para discernir los grandes premios que se conceden y el que se instalará en la regia glorieta que se construye en el Malecón.

La designación recayó en personas tan conocidas y respetables como los señores Carlos Miguel de Céspedes, Secretario de Obras Públicas; doctor Carlos Manuel de la Cruz, Presidente de la Comisión del Turismo; señor José Emilio Obregón, Jefe de Palacio y organizador de todos los festejos invernales incluyendo el Paseo Artístico del día 20; el señor Luis González de Mendoza; el conocido escritor, señor Félix Callejas; el señor Aurelio Peón, de la gerencia de El Encanto, y los señores Armando Gil Castellanos y Enrique Gil Castellanos.

Estos señores se situarán en la glorieta desde el comienzo del Paseo, para ver el desfile de las carrozas, automóviles, cabalgatas, comparsas, peatones con disfraces etc. y discernir libremente, con absoluta imparcialidad, los numerosos premios.

De igual modo que el año anterior, el señor Aurelio Peón ha sido nombrado Director del Paseo Artístico y tendrá a su cargo todo lo relacionado con el desfile de vehículos adornados. La elección ha sido acertada, por cuanto el señor Peón es muy entendido en esa clase de organizaciones.

UN BANDO DEL ALCALDE

Ayer celebró una conferencia en Palacio el Alcalde interino de la Habana, señor Manuel Pereira, y el señor José Emilio Obregón, a fin de ponerse de acuerdo en todo lo que se refiere a los Paseos de Carnaval.

Después de esa entrevista, el señor Pereira dictará un Bando, como se hace todos los años, dando las instrucciones necesarias para la mejor organización de las fiestas de Carnaval.

Según ya hemos dicho, el Alcalde prohibirá la instalación de sillas en el Prado y Malecón, que otros años solo han servido para entorpecer el tránsito sin positivos beneficios para el Municipio.

También se darán a conocer otras disposiciones en cuanto al tránsito por el centro del Paseo etc.

Los variados concursos que se anunciaron se efectuarán ese día en opción a los numerosos premios concedidos por la Comisión del Turismo. Solamente para automóviles adornados hay veinte premios en metálico, sin contar los que se otorgarán a las distintas carrozas, ya sean comerciales, industriales o de asunto alegórico. Esto da mucho 'chance' a esa clase de vehículos.

CONCIERTO POR RADIO

El domingo próximo, día 13 de Febrero la Estación PWX de la Cuban Telephone Company en la Habana, Cuba, ofrecerá a los radiofans oyentes de Cuba la trasmisión del Concierto por la Orquesta Filarmónica de la Habana que se celebrará en el Teatro Nacional.

AVISO

Los señores Capín y García, dueños de la popular casa de préstamos "La Regente", situada en Neptuno y Amistad, ruegan, por este medio, a las personas que tienen alhajas empeñadas y adeudan seis meses, pasen a pagar los intereses y renovar las papeletas, para, así, no incluirlas en el próximo remate de prendas.

Un Bálsamo Suavizador que Cura Rápidamente las Almorranas.

Las Almorranas dolorosas e hinchadas sucumben muy rápidamente a la influencia suavizadora del producto Man Zan. La hinchazón disminuye, el flujo de sangre cesa, se alivia el escozor insoportable, y muy pronto se logra una cura completa del mal. Sin embargo, cuesta tan solo $0.65 por tubo, o $0.80 si se remite por correo, con franqueo postal pagado, envuelto en un papel liso y puede ser adquirido en la Droguería del doctor Sarrá, Habana.

No hay necesidad de que haga mención de su afección—basta tan solo que pida Man Zan.

PRIMERA INSTANCIA

VISTA ELECTORAL EFECTUADA AYER ANTE EL JUZGADO

El recurso de S. Bustamante contra los acuerdos tomados por un consejo de familia

Otra vista electoral se celebró ayer en el Juzgado de Primera Instancia de Almendares, en la Secretaría del señor Dausá.

El doctor Guillermo Tapia, candidato a concejal por el Partido Democrático estableció apelación, por medio de su representación, contra el resultado del escrutinio del colegio número uno, barrio del Calvario, donde alegaba le habían contado votos de más al también candidato por el propio partido, señor Juan Firpo Cuyás.

Por orden del Juez, doctor Mejías, se procedió a la apertura del paquete de boletas, haciéndose el conteo de votos, el que dió el mismo resultado que el arrojado por la Junta Municipal Electoral, es decir, 15 votos Juan Firpo Cuyás y 5 votos el doctor Tapia.

Una boleta protestó la representación del doctor Tapia, por estimar que el elector había votado mayor número de candidatos.

DESAHUCIOS

Francisco Amorzena Lindes, ha establecido en el Juzgado de Primera Instancia del Sur, juicio de desahucio contra Hap Yep Lung, para que desaloje los bajos de la casa calle Vives número 167.

También en el Juzgado de Primera Instancia del Este, la Compañía de Terrenos de Santa Teresa, S.A., ha establecido juicio de desahucio contra Eusebio Morandeira Estévez, para el desalojo de los bajos de la casa Calzada de Jesús del Monte número 602.

CONTRA ACUERDOS DE UN CONSEJO DE FAMILIA

En el recurso de alzada establecido por el doctor Antonio Sánchez de Bustamante y Sirven, como tutor de los menores Francisca María Martínez y Díaz y otros, contra el acuerdo del Consejo de Familia de los mismos de fecha 15 de diciembre del próximo pasado año, el Juez de Primera Instancia del Norte anunció ayer que transcurrido el término dentro del cual pudo el demandado Manuel Dionisio Díaz Martínez, como Presidente del referido Consejo de Familia y de vocal del mismo, contestar la cuestión incidental propuesta, sin que lo haya verificado, se le declare en rebeldía, dándose por contestada la demanda. Al propio tiempo acuerda el Juzgado dar por abierto el incidente a prueba por el término de 20 días, notificándosele a los señores Francisco Díaz Martínez, José R. Díaz Martínez, Waldo P. Díaz Martínez y José R. Alemán.

PERSONAS DE IGNORADO DOMICILIO

En el Juzgado de Primera Instancia del Sur, ha establecido juicio de menor cuantía la razón social de J. Ulloa y Compañía contra el señor Inocente Aldama y Ocaña y Mauricio Miravet, de ignorado domicilio.

Jesús Fuentes Bolívar ha demandado, en el Juzgado de Primera Instancia del Norte, en juicio de mayor cuantía a Estela Cervires.

TASACION DE COSTAS

El Juez de Primera Instancia del Sur le notifica al doctor Joaquín Ochotorena que en el juicio de menor cuantía seguido por la Compañía Cobradora S. A., contra Felipe Ochotorena en cobro de pesos, se ha practicado la tasación de costas, que asciende a la cantidad de $591.25.

PARA TRAMITAR UNA ALZADA

En el recurso de alzada establecido por Luis Oteiza Viera como tutor testamentario de los menores Juana María Josefa, Juan Lorenzo y Enrique Santana Alzugaray contra los acuerdos adoptados en Consejo de Familia de 21 de enero de 1927, el Juez de Primera Instancia del Norte, le ha comunicado con fecha de ayer debe acreditar la defunción del señor Juan Bautista Alzugaray, por medio de la correspondiente certificación.

DOLORES DE CABEZA CAUSADOS POR RESFRIADOS

El LAXATIVO BROMO QUININA alivia el dolor de cabeza curando el Resfriado. Es un remedio eficaz y probado. La firma de E. W. GROVE se halla en cada cajita.

PARA CATARROS JARABE MARGARIS A. FOURIS-PARIS.

Carteras de Finas Pieles

De variados tamaños, de formas muy nuevas, con canteneras y monogramas de oro 18 K., muy bonitos y caprichosos. Para obsequiar a caballeros nada más apropiado en todas las épocas.

"VENECIA"

OBISPO, 96. TELEFONO A-3201.

NINGÚN *disolvente del* ÁCIDO-ÚRICO *es tan poderoso como* LA PIPERACINA MIDY

GRANULADA EFERVESCENTE

puesto que SOLO ella disuelve su 92% *de los compuestos úricos*

ARTRITISMO, REUMATISMO, GOTA, ARTERIO-ESCLEROSIS, ARENILLAS, CÁLCULOS, CIÁTICA.

2 a 4 cucharadas de las de café por día.

Exigir el nombre MIDY *para evitar las Substituciones*

ENVIO GRATIS DE LOS FOLLETOS EXPLICATIVOS DIRIGIRSE A LABORATORIOS MIDY Apdo 137, HABANA PARIS

UNA CAJA DE *VERDADERAS* PASTILLAS VALDA BIEN EMPLEADA Y A SU DEBIDO TIEMPO *DEFENDERA* vuestra *Garganta,* vuestros *Bronquios,* vuestros *Pulmones* *COMBATIRÁ* vuestros *Constipados, Bronquitis, Grippe, Trancazo, Asma, Enfisema,* etc. PERO SOBRE TODO Exigid expresamente LAS VERDADERAS PASTILLAS VALDA *QUE SE VENDEN UNICAMENTE* EN CAJAS *con el nombre* VALDA *en la tapa y nunca de otra manera.*

PARA ANUNCIOS: HIGINIO GARCIA Y GARCIA PROPAGANDAS COMERCIALES E INDUSTRIALES POCITO Y SAN LAZARO VIBORA TELF. I-4798

Ord. 35 indef.

La Cultura se intensifica y prueba evidente de ello es la constitución de la entidad CULTURAL S. A. que comprende LA LIBRERIA "CERVANTES" AVENIDA DE ITALIA Y NEPTUNO APARTADO 1115. TELEFONO A-4958 y LA LIBRERIA "LA MODERNA POESIA" PI MARGALL Y PLACIDO. APARTADO 605. TELEFONO A-7714. DONDE HALLARA CUANTO LIBRO USTED NECESITE.

FELIPE RIVERO Y ALONSO
ABOGADO Y NOTARIO

Se entregan con su legalización Consular las escrituras destinadas al extranjero. Rapidez en el despacho de toda clase de escrituras. Traducción para protocolarlos de documentos en los idiomas inglés y francés.

EDIFICIO: BANCO COMERCIAL DE CUBA
AGUIAR 73, Dptos. 710, 11 y 12. Teléfono: M-1472.

En Defensa de Su Vida Use *Whiz* Fly Fume

Protéjase contra las enfermedades que acarrean las cucarachas, mosquitos, moscas y demás insectos caseros, usando el Whiz Fly Fume

No es dañino a las personas, pero es infalible para exterminar los insectos.

ANUNCIOS ROSE MB388

M.E.C.D. 2016

NOTICIAS DEL PUERTO

SE TRIBUTO AYER UNA CARIÑOSA DESPEDIDA AL DOCTOR D. FERNANDO DE LOS RIOS, QUE VUELVE A ESPAÑA

Antes de zarpar el vapor "Alfonso XIII", el conde de Güell hizo una visita de cortesía al Administrador de la Aduana. Salió de la Coruña para la Habana el vapor "Cristóbal Colón"

EL DR. FERNANDO DE LOS RIOS

Don Fernando de los Ríos, ilustre catedrático español embarcó ayer en el "Alfonso XIII", y una nutrida representación de elementos intelectuales cubanos, la Universidad Nacional, Colonia española e Instituto Hispano Cubano de Cultura, acudió a despedirlo.

Con el doctor Ríos vimos al doctor Fernando Ortiz y al señor Segundo Casteleiro, señor Bernardo Solís, José Fernández Rodríguez y Nicanor Fernández, Presidente, Vice, Tesorero y Director de Publicidad respectivamente del Instituto Hispano Cubano de Cultura, el Secretario del Casino Español, señor Fuentes; el Presidente del Centro Andaluz, señor Pedro Gutiérrez; doctor Mariano Caracual, Miguel Alonso Sell, Arturo León y una nutrida representación de estudiantes de la Universidad Nacional y el señor Lucilo de la Peña.

LOS QUE EMBARCARON

Por la Ruta de la Florida y en el vapor americano "Governor Cobb" embarcaron ayer los señores Luis Fuentes, Eladio Tejeiro, Raoul Sánchez, Esteban Arencibia, Domingo Marto, Henry Marto, Alfredo Martínez González.

EL YACHT CASIANA

Procedente de Miami llegó ayer el yacht americano "Casiana" que conduce 10 pasajeros que son los señores R. W. Stewart, F. H. Wickett A. Jackson, F. R. Morton, H. Pennington, S. S. Proce, Sir James Currie, H. A. Harley y H. A. Fitzsimons.

EL SAN GIL

De Boston llegó ayer el vapor inglés "San Gil" de la Flota Blanca que trajo carga general, 9 pasajeros para la Habana y 4 en tránsito, todos turistas.

LOS QUE LLEGARON EN EL ZACAPA

En el vapor americano "Zacapa" llegaron de Nueva Yorv el vista de la Aduana de la Habana señor Felipe Sierra que fué a los Estados Unidos con objeto de verse con especialistas, los abogados doctores G. Glover Crocker y señora, Charles Lewis y señora, y John J. Robinson.

COMISIONADO DE POLICIA

Entre los pasajeros de tránsito del "Zacapa" va en viaje de recreo el Comisionado de Policía de la ciudad de Nueva York, Mr. William H. Squire que irá hasta Colón.

EL SENECA

El vapor americano "Séneca" llegó ayer de Miami con carga general y 132 pasajeros en su totalidad turistas.

Entre estos turistas figuran el periodista de la ciudad de Pawleecket R. I., y el de New York Harry Duk el estudiante cubano Ramón A. Leal y otros.

CRECE EL TURISMO

Informes llegados de distintas ciudades de la Florida dan a conocer el hecho de que en estos últimos días se ha apreciado una buena afluencia de turistas procedentes del Norte lo que se nota ya en la Habana pues por la Ruta de la Florida han estado llegando en esta semana nutridos contingentes de viajeros.

EL "ORCA"

Procedente de Nueva York vía Nassau, llegó ayer el hermoso vapor de bandera inglesa "Orca" de la Mala Real inglesa que realiza una excursión por las Antillas y que conduce 427 turistas de los cuales 9 desembarcaron en la Habana donde permanecerán varios días.

LOS FERRIES

Los ferries Estrada Palma y Henry M. Flagler llegaron ayer de Key West con 26 wagones cada uno de carga general.

EL VINDEGGEN

De New York llegó ayer el vapor noruego Vindeggen que trajo carga general.

EL TOPECA

El vapor noruego "Topeca" llegó ayer de Sdavangen con carga y cuatro pasajeros en tránsito.

VISITA DE CORTESIA

El señor conde de Güell Presidente de la Trasatlántica Española, en compañía del señor don Manuel Otaduy hizo una visita de cortesía al doctor José María Zayas, Administrador de la Aduana, cambiándose entre ambos caballeros muy corteses frases.

EL "CELLINA"

Procedente de Génova vía Barcelona llegó ayer tarde el vapor italiano "Cellina" que trajo carga general 19 pasajeros para la Habana y 20 de tránsito.

Llegaron en este vapor Leonor Aguado Gómez y familia, Gervasio López Fernández y familia, José Teixidor, Antonio Texidor, Ana Teresa Mir y familia y Pilar Sárraga.

EL CRISTOBAL COLON

Según cablegrama recibido por don Manuel Otaduy, Agente general de la Trasatlántica Española en la Habana, se sabe que anteayer salió de la Coruña para la Habana el vapor correo español "Cristóbal Colón" que trae carga general y numerosos pasajeros.

LA RUTA DE LA FLORIDA

Por la Ruta de la Florida y en el vapor North Land de la Peninsular Occidental S. S. Co., llegaron ayer 288 pasajeros en su casi totalidad turistas.

LESIONADO

Carlos Crespo, vecino de Amistad número 18, trabajando en el muelle del Arsenal recibió lesiones de carácter menos grave en la región occípito frontal.

SALIDAS DE AYER

Ayer salieron los siguientes barcos el americano "Séneca" para Miami, el "Zacapa" para Kingston, el noruego "Thomas Haaland" para Celice, el "Governor Cobb" y los ferries para Key West, el "Alfonso XIII" para Nueva York, Coruña y escalas, el "Limón" para Nueva York, el "Robert E. Lee" para Nueva York.

LA SRA. VALDIVIA

Por la vía de Key West llegó ayer tarde la señora Valdivia de Esgerber hija del difunto don Aniceto Valdivia.

UN VIEJO SERVIDOR DE LA TRASATLANTICA

El señor conde de Güell, se despidió muy afectuosamente de un viejo empleado de la Trasatlántica, Guadalupe Mendoza, cuyos padres fueron esclavos de la familia de don Manuel Calvo y cuyo empleado llevaba 60 años de servicios en la Compañía.

Guadalupe ya está pensionado por la Compañía, pero el conde de Güell le dió la buena nueva de que su pensión le sería mejorada notablemente a fin de que termine sus días con comodidad.

El viejo, pletórico de emoción, dió las gracias, viéndose correr dos gruesas lágrimas.

ZARPO

A las 12 del día y escoltado por numerosos remolcadores y lanchas zarpó el "Alfonso XIII" llevando enarbolado en la cruceta del mástil trinquete la bandera americana en señal de que se dirigía a un puerto de la Unión, New York, al que visitará por primera vez.

Deseamos al conde de Güell que realice un buen viaje.

OBSEQUIOS

El señor conde de Güell, antes de embarcar, ha concedido pasajes gratis para España a 18 personas que por indigencia lo solicitaron.

LA MADRE DEL REO A MUERTE BARRANCO BASULTO ESTUVO EN GOBERNACION Y JUSTICIA PIDIENDO EL INDULTO DE SU HIJO

La señora Avelina Basulto viuda de Barranco, madre del condenado a muerte Barranco Basulto, visitó ayer al Secretario de Gobernación, pidiéndole al mismo gestione del señor Presidente de la República la conmutación de la pena impuesta a su hijo por la Audiencia de Camagüey.

Dijo el Comandante Zayas Bazán a la afligida madre del condenado a muerte, que él había actuado y continuaría actuando para conseguir el indulto del reo.

Análogas manifestaciones hizo a la señora viuda de Barranco el Subsecretario de Justicia, doctor Ricardo Eguilior, con quien se entrevistó ayer, al no poder hacerlo con el Secretario del ramo, doctor Barraqué.

NOTICIAS DE LA JUDICIAL

SE HA FORMULADO UNA DENUNCIA A CAUSA DE LA SUSTRACCION DE VARIOS PAQUETES DEL PAN AMERICAN EXPRESS

Una señora acusa a su esposo, abogado de Florida, (Camagüey) de tenerla secuestrada a fin de que no pueda hacer uso de sus derechos contra las maquinaciones de aquél y su cuñado

En la Judicial se personó ayer el jefe de la policía de los Ferrocarriles Unidos, señor Rogelio Salas, en compañía del señor Serafín García Condé, inspector del Cuban Pan American Express; de Venancio Vicente Mas, jefe de despacho del express en Santa Clara, y del guardafreno Emiliano Zayas Díaz, vecino de Magnolia, 26, en el Cerro.

El jefe Salas, de la policía citada, expuso que, supo, por denuncia del inspector García, que de un paquete remitido por "El Gallo de Oro", de Güines, a Sotorro y Gómez, de Manzanillo, amparado por la guía número 27579, sustrajeron tres varas de tela, que fueron despachadas en un paquete, en Santa Clara, a Rosita Alvarez, de Vivanco, 67, letra A, en San Antonio, lugar éste en que reside el mensajero del Pan American Juan León Chávez. El que remitió dicho paquete fué el guardafreno Zayas, siendo el jefe Vicente el que hizo el despacho, como el inspector García iba en el tren, descubrió el hurto y dió cuenta del hecho.

El guardafreno declaró que un individuo, al que no conoce, le pidió en Santa Clara que le despachara el encargo, dándole cuarenta centavos por el servicio.

Se dió cuenta al Juzgado de Instrucción de la Sección Primera.

ACUSA A SU ESPOSO

Denunció en la Judicial la señora María Campos Martiny, de Matanzas, de veintidós años de edad y vecina accidental de Revillagigedo, 22, que es casada legítimamente con el doctor Oscar Machado Alcázar, abogado con bufete abierto en Florida, Camagüey, con el cual tiene cuatro hijos. A causa de un disgusto que tuvo con su cuñado José Domingo Machado, tuvo un serio altercado con éste y con su esposo, perdiendo, a consecuencia de la impresión sufrida al verse recriminada por ellos, el conocimiento. Supo que la habían inyectado morfina y que en estado de semi inconsciencia y que de acuerdo con su hermano Ramón Campos y del doctor Raúl Fernández, fué traída a la Habana. La denunciante teme que, de acuerdo su esposo con dichos señores, trate de separarse judicialmente de ella, teniéndola secuestrada aquí para evitar que pueda ver a algún abogado y defenderse de la calumniosa acusación que se le hace.

EXPLOTAN SIN SU AUTORIZACION SU PATENTE

Denunció en la Judicial el doctor Juan Luis Rodríguez, a nombre de Arturo González Ríos, vecino de Goicuría, 66, que es propietario de la patente de invención 5505, de 27 de marzo de 1924, de "Carrocería o caja con refrigerador y circulación de aire aséptico y frío", que las compañías República Motor Truck Company y Transportes de Carnes La Nacional, explotan, sin su autorización, la referida patente utilizándola en el transporte de carnes de los mataderos.

PERDIO EL PAQUETE CON DINERO

Dió cuenta a la Secreta Ricardo González, español, de treinta y dos años de edad, vecino de Atocha, 1, que en un automóvil y en el trayecto de Zanja y Galiano a su domicilio, perdió o dejó olvidado en dicho auto, cuyo número ignora, un paquete conteniendo un cheque por valor de doce pesos contra el Banco de Canadá; un giro de Ciego de Avila por valor de trece pesos y ciento cincuenta y seis pesos con cincuenta centavos en efectivo.

AMENAZAS DE MUERTE Y MALTRATO DE OBRA

El detective de la Secreta señor Olavarri, encontrándose en San Felipe, fué informado por la señora Angela Delgado, de cuarenta años de edad, vecina de Avenida de Pradells, en dicho pueblo, que su hijo político Ramón García González, había maltratado de obra a su esposa Prudencia Avila Delgado, amenazándola de muerte con un cuchillo.

Fué testigo del hecho el vigilante de la policía municipal de dicha localidad, señor Pablo Laffitté.

HURTO

En la Judicial denunció ayer José Cervela González, español, vecino de 17 y B, que dos individuos que dejeron eran empleados de Sanidad e inspeccionaron las llaves del agua, le sustrajeron un reloj pulsera de señora, valuado en cincuenta pesos.

OTRO HURTO

Jaime Queron Romero, vecino de Infanta, 18, denunció en la Judicial que le sustrajeron de su domicilio dos pantalones de vestir y su chapa de pesador de la aduana.

CRONICA DE TRIBUNALES

TARDARA UNOS DIAS LA AUDIENCIA EN FALLAR LAS APELACIONES RELATIVAS A LAS ELECCIONES DE CAMAGÜEY

Con suspensión del término para dictar sentencia, acordó ayer la Sala la apertura de varios de los paquetes de boletas para poder juzgar de la veracidad de los fraudes alegados

EN EL SUPREMO

RECURSOS DE LAS ENTIDADES NUEVA FABRICA DE HIELO Y COMPAÑIA NACIONAL DE ESPEJOS

El Tribunal Suplemo en pleno ha declarado desiertos los recursos de inconstitucionalidad que establecieran los señores Narciso Gelats y Teodoro Ros Rigal, como Presidentes de las sociedades anónimas Nueva Fábrica de Hielo y Compañía Nacional de Espejos, respectivamente, contra el Decreto del Jefe del Estado de 27 de diciembre último, que dispone que las Compañías por acciones presenten sus balances a partir del 21 de junio del pasado año.

RECURSO SIN LUGAR

La Sala de lo Criminal del Tribunal Supremo ha declarado sin lugar el recurso de casación interpuesto por el procesado Manuel Gutiérrez y González, chauffeur y vecino de esta ciudad, contra el fallo de la Sala de lo Criminal de la Audiencia de la Habana, que lo condenó a la pena de tres meses y once días de arresto mayor, como autor de un delito de lesiones por imprudencia temeraria.

LAS APELACIONES ELECTORALES DE CAMAGUEY

El Fallo de la Sala de lo Civil y de lo Contencioso Administrativo del Tribunal Supremo, relacionado con las reclamaciones electorales acumuladas que a las elecciones verificadas en la provincia de Camagüey se contraen, se demorara varios días en ser acordado y firmado.

Ayer, a las siete de la noche, la Sala dictó un auto por el cual, con suspensión del término para dictar sentencia, acuerda la apertura de los paquetes de boletas de algunos de los colegios electorales de los términos de Camagüey, Santa Cruz, Guáimaro y Morón, en el número que se crea suficiente para juzgar de la veracidad de los fraudes que se alegan; sin perjuicio de continuar la diligencia con los demás colegios pedidos, si fuere procedente, dado el resultado que se obtenga con los otros.

Las reclamaciones en que se ha acordado la apertura de los paquetes son las de Rodolfo Miranda, Juan Figueras Pagés, Tancredo Guerra, Luis Rico Díaz, Lorenzo Rodríguez Rodríguez, Andrés Morán y Ramón Puig. Rafael Orellanes Jiménez, Angel González, Enrique Lerey, Orfilio Peláez Nápoles; y Pablo Estrada Gómez, reclamantes también en el pleito electoral de referencia, presentaron escritos separándose y la Sala los tuvo a los cinco por desistido de sus reclamaciones.

RECURSO INSUSTANCIABLE

En auto de la propia Sala se declara insustanciable el recurso de casación interpuesto por José Díaz Díaz, contra el fallo de la Audiencia de Matanzas, que lo condenó en causa por robo.

SEÑALAMIENTOS EN EL SUPREMO PARA HOY

Sala de lo Criminal

Habana. Causa por imprudencia temeraria contra Lorenzo Pagés y otro. Ponente: doctor Palma. Letrado: doctor P. Cubillas.

Habana. Causa por cohecho contra Antonio Nogueira. Ponente: doctor Azcárate.

Habana. Causa por hurto contra Manuel Pérez. Ponente: doctor Caturla. Letrado: doctor Pequeño.

Habana. Causa por homicidio por imprudencia contra Manuel López. Ponente: doctor Salcedo.

Habana. Causa por lesiones por imprudencia contra José García Menéndez. Ponente: doctor Salcedo. Letrado: doctor Fabré Cano.

Sala de lo Civil

Habana. Florentino Regalado contra Daniel Pérez. Ponente: doctor Cervantes. Letrados: doctores Romero y Socarrás.

Contencioso Administrativo. El Estado contra Francisco Ortiz. Ponente: doctor Portuondo. Sr. Fiscal.

Oriente. Basasade y Manos contra Rafael Martínez. Ponente: doctor Figueroa. Letrados: Rosado y Dolz.

Habana. Compañía Azucarera Santa Cruz y Central Isabel Rosa, contra Compañía Azucarera Nacional. Ponente: doctor Edelmann. Letrados: doctores Blanco y Méndez Capote.

EN LA AUDIENCIA

LA PENSION A LOS HEREDEROS DEL TENIENTE MENENDEZ, DE LA POLICIA NACIONAL

Ante la Sala de lo Civil de esta Audiencia estableció recurso contencioso administrativo la señora Rosa Rodríguez Carballo, contra la Administración General del Estado solicitando la revocación del Decreto Presidencial que concedió a ella y a sus hijos, con fecha 4 de agosto de 1925, pensión del Estado como herederos del teniente de la Policía Nacional fallecido, Emilio Menéndez y Hernández.

Estimaba la recurrente que la pensión de referencia debía ascender a la cantidad de $1.850.00 anuales en vez de $907.20 moneda oficial que el Decreto Presidencial les concediera, equivalente al 36 por ciento de su haber.

Y la Sala de lo Civil resuelve el asunto declarando sin lugar la demanda, absolviendo al Estado de la misma.

CONTRA RESOLUCION DE LA COMISION DEL SERVICIO CIVIL

La Administración General del Estado, entabló demanda contencioso-administrativa contra resolución de la Comisión del Servicio Civil, declarada lesiva, por la que se ordenó la reposición de Emilio Daniel Valdés, en el cargo de inspector de descarga de tercera de la Aduana de la Habana.

La Sala de lo Civil en sentencia al efecto dictada declara con lugar la demanda y revoca y anula la resolución de referencia que repuso a Valdés, en su cargo.

RECURRE UN EMPLEADO DE GUANTANAMO CONTRA EL ESTADO

Ha resuelto la repetida Sala de lo Civil el recurso contencioso-administrativo de Pedro Manuel Mustelier, empleado de Guantánamo, contra el Estado, cuyo recurso tenía por objeto que se le repusiera en el cargo de Alcaide de la Cárcel de dicha ciudad, del que fué declarado cesante y que se le paguen los haberes devengados durante su cesantía.

Dicha Sala declara con lugar la demanda, y dispone que Mustelier sea repuesto en dicho cargo dejando a salvo sus derechos para reclamar el pago de los sueldos devengados, sobre cuyo extremo se desestima la demanda, y se imponen las costas en la forma ordinaria.

EL SUCESO SANGRIENTO DE LA FINCA LAGUNAS DE CASTRO

A instancia del doctor Jesús A. Portocarrero, defensor, la Sala Tercera de lo Criminal de la Audiencia suspendió ayer tarde, para el 21 del corriente mes, el juicio oral de la causa instruída contra Facundo Imbert, para quien solicita el Ministerio Fiscal la última pena, el asesinato de Estanislao García Corredera, ocurrido en la finca Lagunas de Castro, del Municipio de Santiago de las Vegas.

$25.000 DE DAÑOS Y PERJUICIOS

La Sala de lo Civil de la Audiencia de la Habana ha confirmado, en todas sus partes, el fallo del Juez de Primera Instancia del Oeste, que declaró con lugar la oposición formulada por el doctor Miguel A. Vivancos en los autos del embargo preventivo que promoviera José Bergena Vega contra Bernardo Grau, sus herederos o causahabientes. En dicha sentencia, que da la razón al doctor Vivancos, se condena en costas a Bárcena y que indemnice a los herederos de Grau los daños y perjuicios que se justifiquen en el cumplimiento de la sentencia. Dichos daños y perjuicios ascienden a más de 25.000 pesos.

PERIODISTA CHINO ABSUELTO

La Sala Segunda de lo Criminal ha dictado sentencia absolviendo al periodista chino José Manuel Chuillan y al comerciante de la misma nacionalidad Francisco Woo, acusados de infracción de la Ley de Drogas. La defensa estuvo a cargo del doctor Pedro N. González Veranes.

LAS ELECCIONES EN REGLA

En sentencia dictada al efecto, la Sala de lo Civil de la Audiencia ha confirmado el fallo del Juez de Primera Instancia del Este, que declaró sin lugar la reclamación que formulara Manuel Carrillo, interesando la nulidad de las elecciones verificadas en el Colegio número 1 y se rectificaran los escrutinios respecto al Colegio número 3, ambos del barrio Cuarto, en el Municipio de Regla.

PENAS QUE SOLICITA EL FISCAL

Cuatro años, dos meses y un día de presidio correccional, por hurto, para Enrique Pérez Pérez.

Dos años, once meses y once días de presidio correccional, por robo, para Francisco Sánchez Sánchez.

Cuatro meses y un día de arresto mayor, por hurto, para Antonio Iglesias.

Un año, ocho meses y veintiún días de prisión correccional, por lesiones graves, para Juan Morales Díaz.

Tres meses de arresto, por imprudencia, para Manuel Rodríguez Alvarez.

Doscientos pesos de multa por infracción electoral, para Vicente Hernández Guerra, consistente el delito en haber votado con cédula ajena.

Y un año, y un día de prisión correccional, por atentado, para Justo Pérez del Valle.

SENTENCIAS EN MATERIA CRIMINAL

Se condena a Donato Rueda Fernández, por atentado, a un año y un día de prisión.

Se absuelve a Ruperto Maldonado y Estévez en causa por falsedad.

Se absuelve a Dámaso Rodríguez Rereguía, en causa por disparo de arma de fuego.

Se absuelve a Luis F. Custin y Eugenio Moreno, del delito de defraudación de la propiedad intelectual.

SEÑALAMIENTOS EN LA AUDIENCIA PARA HOY

Sala Primera

Contra Andrés Luí, por atentado. Defensor: Cadavid.
—Contra Octavio Fernández, por perjurio. Defensor: Demestre.
—Contra Daniel Martínez, por hurto. Defensor: Lavín.
—Contra Ramón Rodríguez, por estafa. Defensor: F. Ros.

Sala Segunda

Contra Nazario Lino, por corrupción. Defensor: Herrera.
—Contra Ramón Arenal, por hurto. Defensor: Veigas.
—Contra Carlos M. Linares, por disparo. Defensor: Peña.
—Contra Oscar Osocio, por disparo. Defensor: no hay designado.
—Contra Mario Zaldo, por estafa. Defensor: Enrique.

Sala Tercera

Contra Fructuoso Díaz, por atentado. Defensor: Zaydín.
—Contra Francisco Alfonso, por rapto. Defensor: Aedo.
—Contra Antonio Domínguez, por robo. Defensor: Escasena.
—Contra Rodrigo Olivera, por lesiones. Defensor: Angulo.
—Contra Aguedo Medina, por desacato. Defensor: Sotolongo.
—Contra Sixto Pérez, por imprudencia. Defensor: Villaverde.

Sala de lo Civil

Audiencia. El Estado contra la Comisión del Servicio Civil. Ponente: Fernández. Fiscal.

Audiencia. Luis Mestre Domínguez contra resolución del Presidente de la República. Ponente: Ramos. Letrados: Alvarez y Moragas. Procurador: Romay.

Sur. Cirilo Cobas, contra Compañía Urbanizadora y de Fomento. Ponente: Acosta. Letrados: Iturrioz y Suárez. Procuradores: Cardona y Miranda.

Este. Pedro Cué, contra Brañas y Hermano. Ponente: Echevarría. Letrado: Cué. Procurador: Recio.

Audiencia. El Estado contra la Junta de Protestas. Ponente: Ramos. Fiscal.

Sur. Ramiro Monfort contra Compañía Ferrocarril Cubano. Ponente: Ramos. Letrados: Justiniani y Alemán. Procuradores: Monfort y Leanés.

Centro. José Carlos Valdés contra Lutgardo Pí. Ponente: vacante. Letrados: Fiscal.

Almendares. Andrés Plata, contra Urquía y otros. Ponente: Escobar. Letrados: Mederos y Mora. Procuradores: Armas y Romay.

Almendares. Orts y Compañía, contra Pedro López. Ponente: Acosta. Letrados: Quintana y Solo.

Sur. Juan Arteaga, contra Banco Mercantil Americano. Ponente: Ramos. Letrados: Alonso y Pardo. Procuradores: Roca y Granados.

Sur. Florencio Roque, sobre pensión. Ponente: Acosta. Fiscal.

Este. Gustavo Mejías contra José Ferrer. Ponente: Acosta. Letrado: Mejías.

Audiencia. El Estado, contra la Comisión del Servicio Civil. Ponente: Echevarría. Fiscal.

Este. Montané y García, contra Hortensia Martell. Ponente: Fernández.

SEXTA CONFERENCIA SUFRAGISTA

Mañana, sábado, celebrará el Partido Nacional Sufragista su sexta conferencia educacional, a las tres y media de la tarde, en los salones de los Emigrados Revolucionarios Cubanos, Sol y Egido.

Cantarán dos señoritas; una, el Aria de Bohemia y, la otra, unos cuplés de moda y habrá varios números de piano.

El doctor José Antonio López del Valle disertará sobre "La importancia de la mujer en las futuras generaciones" y asistirá al acto el señor secretario de Sanidad, doctor Francisco María Fernández.

SOCIEDAD DE PSIQUIATRIA Y NEUROLOGIA

Esta sociedad celebrará sesión el lunes 14 del actual a las 4 1|2 p. m. en el Hospital Calixto García, y con el siguiente Orden del Día: Lectura y aprobación de actas. Nota sobre la Parálisis general en Mazorra; por el doctor Alfredo F. Pie. Observaciones sobre casos de Psico-neurosis; por el doctor Rodolfo Julio Guiral. El niño perverso como delincuente patológico; por el doctor Juan Portell Vilá. Demencia precoz y Esquizofrenia; por el doctor Arístides Mestre. Sesión Privada. Asuntos varios.

NO HA RENUNCIADO EL DOCTOR MIGUEL ANGEL CAMPA, SUB-SECRETARIO DE ESTADO

Ayer circuló el rumor de que el Subsecretario de Estado, doctor Miguel Angel Campa, había presentado la renuncia de su cargo. Interrogado el Secretario de Estado, doctor Martínez Ortiz, sobre el particular, manifestó que dicho rumor carecía de fundamento, pues si el doctor Campa no ha venido a su despacho es debido a que su hija se encuentra enferma.

EL VERDADERO MOTIVO DEL VIAJE

Muchas son las causas que obligan a viajar, pero cualquiera que ella sea, será bueno hacer el viaje llevando en el equipaje el moscatel quicarne, vino muy delicioso al paladar y de valiosas propiedades reconfortantes y alimenticias.

El moscatel quincarne, indispensable a las familias, se vende en todas partes; lo importa la compañía vinatera.

F. 11

MARQUES DE RISCAL
VINO FAMOSO
HA OBTENIDO LAS MAYORES DISTINCIONES
DESDE 1865.
UNICO DISTRIBUIDOR: F. TAMAMES. S en C.
UNICOS RECEPTORES
F. TAMAMES, S. en C.
OBRAPIA 63 y 65
1451 — 2d alt. 11 y 13

El Gato Negro

Ofrece para el próximo sorteo los números:

945	2619	5464	7064	9743	12499	14273	16531	19256	21701	23530	25747
947	3141	5466	7810	9747	12945	14816	17150	19744	21707	23535	26478
1278	3360	5703	7814	10461	12947	15292	17735	19745	21849	24058	26479
1280	3362	5707	8453	10465	13260	15808	17736	19801	22052	24059	26484
1531	3546	6087	8457	10613	13262	15809	17741	20358	22397	24082	26923
1535	4280	6091	8602	10615	13636	15814	18278	20359	22398	24536	26924
2091	4284	6646	8604	11748	13640	16466	18279	20364	22641	25395	
2095	4519	6648	9187	11802	14267	16467	18284	20819	23183	25741	
2611	4521	7062	9189	12495	14268	16472	18736	21162	23529	25742	

Enteros a $28.00. Hojas a $3.00 y fiqueo. A revendedores, precio especial. Aceptamos en pago: billetes premiados, cheques intervenidos y giros postales.

Pruebe su suerte en la casa más afortunada de Cuba.

Colectores: Pagamos mejor precio que cualquier todo colega.

Cacheiro y Hermano
Vidriera del CAFE EUROPA
Obispo y Aguiar. Teléfono A-0000. — Habana.
1457 — 5d-11 feb.

Exquisitas Sardinas a la Cazuela
ANTONIO ALONSO, Hijos. Vigo, España

Reflexion á tiempo
—El caso es que si este nudo aprieta demasiado no volveré á tomar
Trimalta
EXTRACTO TRIPLE DE MALTA
¡ME RAJO!
Cía CERVECERA INTERNACIONAL S

M.E.C.D. 2016

Para el peinado perfecto y a la moda
Stacomb
Es Imprescindible

Ayer celebró su reunión semanal el Club Rotario

La sesión de ayer del Club Rotario estuvo dedicada íntegramente a los asuntos internos del mismo, con motivo de hallarse presente el Gobernador del Distrito señor Urbano Tristá, que giró una visita de inspección al de la Habana.

Se dió ingreso al nuevo socio doctor Sergio Herrera, con la clasificación Laboratorios químicos. El señor Mario Lora, que asistió como delegado del Club Rotario de la Habana al Tercer Congreso Automovilista de Nueva York, informó acerca de la importancia que ha tenido dicho congreso en todo aquello que se refiere a tan importante industria.

El señor Urbano Tristá, hizo uso de lo palabra para recomendar la asistencia semanal, y tratando de algunas cuestiones importantes para el rotarismo.

El doctor Gárate, Secretario, dió cuenta a sus compañeros de las conferencias del Distrito, que tendrán lugar en Sagua la Grande durante los días 17, 18, 19 y 20. Saldrán en coches especiales para Sagua los rotarios de la Habana, Pinar del Río, Isla de Pinos, Güines, Cárdenas y Colón.

El señor Conrado W. Massaguer, dijo que debía de tributarse un aplauso al Honorable señor Secretario de Instrucción Pública y Bellas Artes, General José B. Alemán, por haber repuesto al ilustre pintor Leopoldo Romañach en la cátedra de colorido de la Escuela de Pintura de San Alejandro.

NOTICIAS DE LA TERMINAL

CON OBJETO DE SOLICITAR EL INDULTO DE SU HIJO, ENRIQUE BARRANCO, AYER LLEGO DE CAMAGÜEY LA MADRE DE ESTE

Después de conferenciar en el central "Cubá" respecto a los problemas de la zafra con el coronel Tarafa, ayer regresó a la Habana el general Menocal, ex-presidente de la República

En el tren Expreso Limitado llegó ayer a esta capital la madre del infortunado Enrique Barranco Basulto, sentenciado a muerte por la Audiencia de Camagüey. La acompañaban su hijo Alcides y nuestro compañero en la prensa Emiliano Barrios. Ella se propone obtener la gracia del indulto para su hijo Enrique.

Avelina Basulto es una mujer de pequeña estatura, de unos cincuenta años de edad. Nos informó que ya había perdido un hijo, nombrado Juan, en el lamentable suceso por el cual ha sido condenado a muerte Enrique.

Al ser enfocada por los fotógrafos que allí se encontraban, la desventurada madre se mostró muy disgustada por la curiosidad de que era objeto.

EL TREN DE LA TARDE ATRASADO POR UN DESCARRILAMIENTO

El tren de la tarde procedente de Santiago de Cuba, que debe rendir viaje en la Terminal a las seis, llegó ayer atrasado en más de una hora, demorado por el descarrilamiento de un tren de cañas del Central Santa Amalia, en el kilómetro 121.

EL GENERAL MENOCAL

Anoche, en el coche salón particular del presidente del Ferrocarril del Norte agregado a uno de los trenes regulares de viajeros, regresó a esta capital el general Mario G. Menocal, ex presidente de la República, que se encontraba en el Central Cuba, tratando con el coronel J. M. Tarafa sobre los problemas de la zafra actual.

LOS ESTIMADOS DE ORIENTE

Regresaron ayer de Santiago de Cuba: el señor Ramón J. Martínez, presidente de la Asociación Nacional de Hacendados y Colonos y el señor Henry Brand, secretario general de la misma, que atendieron en aquella ciudad a los trabajos para la distribución entre los centrales de la provincia oriental, del estimado de producción que se ha fijado para dicha región, de acuerdo con el decreto presidencial sobre la limitación de la zafra.

EL ADMINISTRADOR DEL MARIA LUISA

Llegó ayer del Central María Luisa el señor Andrés Callejas, administrador de esa finca azucarera.

EL ADMINISTRADOR DEL FE

También llegó ayer a esta capital el señor José Font, administrador del Central Fe, en Salamanca.

EL JEFE DE ADMINISTRACION DEL EJERCITO

Regresó ayer de Camagüey el brigadier José Semidey, jefe de Administración del Ejército.

EL JEFE MILITAR DE LAS VILLAS

Regresó ayer a Santa Clara el coronel Emiliano Amiel, jefe del Tercer Distrito Militar de la República.

POLITICOS QUE VIAJAN

Llegó ayer de Camagüey el representante Federico de Miranda: De Santa Clara: el coronel Enrique Quiñones.

Salió ayer para Matanzas, acompañado de su esposa, el senador Vera Verdura.

En el tren de la tarde salió para Ciego de Avila: el representante Emilio Martínez Quiroga, con objeto de asistir allí a una prueba judicial en relación con los recursos electorales que se encuentran sometidos al fallo del Supremo.

Salió para Camagüey el representante electo Joaquín Mesa.

EL JUEZ MUNICIPAL DE ENCRUCIJADA

Llegó ayer a esta capital, en el tren de la mañana, el doctor José González Acosta, juez municipal de Encrucijada.

EL JEFE DE LA POLICIA DE CAMAGÜEY

Llegó ayer a La Habana el comandante Enrique Moya Quesada, jefe de la policía municipal de Camagüey, con objeto de hacerse cargo de los caballos recientemente adquiridos para el citado Cuerpo.

LA SRA. ERUNDINA RUBIO DE SUBIRATS

Regresó ayer a esta capital, procedente de Sancti Spíritus, la señora Erundina Rubio de Subirats, esposa del señor Calixto Subirats, agente general de fletes y pasajes del Ferrocarril del Norte, que se encontraba en aquella localidad con motivo de la enfermedad que aquejaba al señor Raimundo Rubio, administrador de la sucursal del National City.

EN GESTION DEL SERVICIO

Salieron ayer para el interior, en gestión de servicio, los inspectores de Comunicaciones Rafael A. Peña y José Antonio Pérez Cruz.

UNA DEMENTE

Llegó ayer, procedente de Yaguajay, el vigilante José Sánchez, de la policía de dicho lugar, conduciendo a esta capital, para su reclusión en el Hospital Nacional de Dementes, a la mestiza Nieves Reyes, que se encuentra padeciendo de enagenación mntal.

EL EXPRESO LIMITADO DE SANTIAGO DE CUBA

En este tren llegaron ayer: El doctor C. J. Goltz; Domingo Alonso; las señoritas Zoila Rojas y D. Duarte; las señoritas Adelina Vigil y Asela Alvarez; Orfilio Peláez; el capitán Darna; las señoritas Esther Rodríguez y María González; el doctor Zaldívar; Mario Bouza y familiares; Roberto Luaces; Luis M. Coulé y familia; Rafael Reyes Iznaga; la señora Munda Rubio; el coronel Enrique Quiñones.

OTROS VIAJEROS QUE LLEGARON POR LA MAÑANA

El señor Manuel Guzmán; Rafael Laza; Eduardo Rodríguez; Rodolfo Díaz; Ramón Alonso; Juan B. del Real y su esposa; Francisco Collado; Antonio Matá; Julio Rodríguez Cáceres; Gustavo Febles; Eusebio Sureda; José Ruiz.

TREN A CAIBARIEN

Salieron ayer en este tren: el señor Julio Salido y señora; la señorita Lucrecia Quirós; Alberto Amable y señora; la señorita Carmen de Coribar; Antonio López y su hijita Carmita y Juan de Dios Casas.

LOS TRENES A GUANE

En estos trenes salieron ayer el señor Silvano Costa; el doctor Domingo Méndez Capote y Víctor Argudín.

TREN A SANTIAGO DE CUBA

En este tren salieron ayer tarde: La señorita Caridad Cuervo, que dirigióse a Santo Domingo. A Guantánamo: Manuel Espino Herrera. A Santiago de Cuba: Eusebio Valle. A Macagua: la señora Amelia Feijóo de González. A Guayos: Alfonso López e hija; también a Macagua: la señora Mercedes González de Fernández. A Santa Clara: la señora María Luisa Vélez de Ferves y la señora Pilar Curbelo de Acosta. A Jaruco: Raúl Hermida; también a Guantánamo: el señor Emilio Chibás.

TREN DE SANTIAGO DE CUBA

En este tren que, como apuntamos más arriba, rindió viaje atrasado, llegaron anoche: el señor Ramón Valdés, su esposa y su bebito, procedentes de Zaza del Medio. De Los Arabos: el doctor Antero Pola González, juez municipal de aquel término. De Cárdenas: Humberto Villa, alcalde electo de esa municipalidad. De la colonia Las Posadas: el coronel Francisco Carrillo, retirado del Ejército Nacional. De Sagua la Grande: el agente Ignacio Falero, de la Policía Secreta. De Caibarién: la señorita Dulce María Bryon. De Perico: el doctor Virgilio Santiuste y sus familiares. De Santa Clara: Mariano Gómez, inspector de los servicios de buffet.

mal aliento
y mal sabor en la boca por las mañanas, indican digestión impropia y exceso de materias ácidas en el estómago durante la noche.
la mejor manera de evitarlo es
tomar al acostarse una cucharadita de LECHE de MAGNESIA de PHILLIPS en medio vaso de agua. Así, sin purgarse, purifica Ud. su estómago, neutraliza los ácidos perjudiciales y regula las funciones del hígado.
La Leche de Magnesia de Phillips es también excelente para los eructos agrios, la "llenura," y el "ardor en la boca del estómago." No hay médico que no la recomiende.
¡MADRES!—La Leche de Magnesia de Phillips es cincuenta veces más efectiva que el Agua de Cal para impedir que el alimento se "agrie y cuaje" en el estómago causando al niño cólicos, estreñimiento y vómitos.

MISCELANEA

LA FECHA DE HOY

La efemérides que voy a recordar con la venia y ayuda del tocayo Oteyza, es de fecha remotísima, nada menos que del año 65 cuando aún estaba por fundar la fábrica de cigarros Especiales de La Gloria. Huelga decir que en ese tiempo no habíamos nacido ni el amigo Palicio ni el que estas líneas redacta. Así como así, loando a los que fallecieron hace centenares de años, no corre uno el peligro de que lo llamen guatacófilo que es como yo denomino a los que andan alrededor del general con ese chirimbolo a vueltas.

Pues sí, lector tal día como hoy doce de febrero se mató don Lucio Anneo Séneca, con lo cual no ha perdido nada, ya que en aquel tiempo no se conocían productos como el cognac Especial Pemartin ni el Grippol Bosque. Pero dejemos que nos lo cuente el aludido compañero con su claridad proverbial que lo hace meritorio a una convidada de ginebra aromática de Wolfe. Queda pues Oteyza en el uso de la escritura mientras yo me permito intercalar casas cual la famosa é incomparable Rusquella que trae locos a los elegantes.

"De que el emperador Nerón fué más bruto que un cerrojo, no creo que le quepa a nadie la menor duda, por ser ello tan conocido como La Casa Quintana y el laureado fotógrafo señor Gispert de Galiano 73. Sin embargo, por si alguno tuviese duda de la brutalidad de Nerón, bueno será recordar que en tal día como hoy condenó a muerte a Séneca. Nerón hizo algunas otras atrocidades por el estilo; pero de todas, esta fue la más gruesa, aun contando el asesinato de Agripina, su progenitora, y el de Británico, su señor hermano, a quien en vez de darle chocolate de La Gloria le dió muerte.

Pero ambos crímenes tenían al cabo un fundamento o finalidad práctica. Británico podía disputarle el solio, y Agripina usaba peluca rubia, coquetería ridícula que ningún hijo debe tolerar, como no toleraría ningún latino que le prohibieran el tomar vermouth Pemartin. Pase, considerando tales circunstancia, que Nerón hiciese matar a esos dos familiares; pero, ¿por qué hizo matar a su maestro Séneca?

Todavía, y aunque ocurrió hace mil ochocientos sesenta y dos años, no nos hemos explicado los historiadores semejante animalada, como no se explica nadie que se compren otros mármoles que los de Manfredi ni se use más máquina que la Remington.

Séneca pertenecía como su buen padre a la tan acreditada clase de sabios y en ella ocupaba un puesto preeminente como el que ocupa la Casa Langwith y Co. vendiendo semillas frescas para hortalizas. Un crítico de aquel entonces dice que Séneca superaba en ciencia a todos los romanos de su época y a otros muchos de la misma manera que supera a sus similares el Jerés-Quinado "San Julián" de Pemartin.

Además de sabio, Séneca era una buen persona muy meritorio de lucir en estos tiempos los excelentes bastones que tiene La Rusquella para chicos bien y requetebien.

Buena prueba de que era un santo, la tenemos en que su esposa Paulina quiso suicidarse cuando Séneca se vió obligado a quitarse la vida. Por lo que se ve el hombre la atendía regalándole estuches de bombones iguales a los que vende "El Moderno Cubano" de Obispo 51. ¿Hay muchas viudas que hagan hoy eso?

Quedamos pues en que Séneca fué sabio y fué bueno. ¿Qué motivó entonces su condana? Nadie se lo explica. Unos dicen que sus riquezas codiciadas por Nerón; otros, que hubiese mirado con simpatía la trama urdida por Gisón contra el emperador y hay algunos que no dicen nada limitándose a seguir tomando el gran ron Bacardí.

Yo no quiero ser de estos últimos y voy a dar mi parecer:

Nerón era artista ante todo, aunque no de la talla de los que hacen las bellas molduras que vende "La Venecia" en O'Reilly 54. Además de ser artista se perecía por dar manifestaciones públicas de sus múltiples talentos. Uno de sus talentos era el cultivo de la sátira. Y sin duda, encontrando bastante gracioso el hecho de que un discípulo matase a su maestro, lo mató, para con ese chiste en acción atacar la enseñanza de entonces.

Séneca recibió con bastante serenidad el encargo de "victimarse". Si hubeira tenido a su alcance una botella del famoso y legítimo vino de mesa Tres Ríos del que reciben los Sres. González Tejeiro y Co., de Compostela 124, la hubiera tomado tranquilamente. Con sangre fría se abrió las venas después de despedirse de sus amigos, como quien va tranquilamente a la "Casa Iglesias" de San Rafael 46 a comprar las piezas de música más en boga.

Después, cuando ya estaba desangrándose hizo una frase: "Por fin ha llegado el caso de poner en práctica los medios de conservar la serenidad de espíritu que hemos estudiado en el curso de nuestra vida". Frase que no fué tan feliz como la de su discípulo y matador, que todavía se conserva. Nerón al mandar "perjudicar" a Séneca dijo: "Al maestro, cuchillada". Cosa está que lo ha hecho inmeritorio de disfrutar de la buena fama que tienen los relojes Waltham que venden los señores Alarcó, Henderson y Co S. A. de Neptuno 42".

He aquí lo que aconteció tal día como hoy según el historiador Luis de Oteyza.

. . . . . .

Un diario da la sensacional noticia a sus lectores de que unos fabricantes de chorizos utilizaban una bañadera para mezclar la carne picada.

Realmente no le veo al caso nada de particular. Como ahora no existe agua para bañarse ni en invierno ni en verano, pues hay que ir utilizando las bañaderas para sacarle algún producto al dinero invertido en ellas. De seguir así la cuestión del agua, no tardaremos en ver filtrar gasolina con un aparato de esos que se utilizan para dar duchas.

Señor Comerciante. Si necesita usted pieles escriba a "La Casa Carmona de O'Reilly 45 y 47. Es la que mejores precios puede darle.

El mismo diario dice que había gran curiosidad entre la gente, por saber como se cubrirá la ausencia del general Machado, (sic) y dándoselas de sabio y bien enterado asegura que será el Vicepresidente quien lo sustituya.

Hay talento, hay talento en el cofrade. Todos nos figurábamos que el sustituto del honorable señor Presidente de la República, sería el director de la Banda Municipal, o nuestro Carballeira.

¡Lo que vale estar enterado!

Constantemente remata juegos de finas vajillas y cristalería "La Princesa" de Neptuno 121, casi esquina a Lealtad. No compre sin ver el surtido que tiene esa casa.

Leo:

"Mr. Arbsby, potentado de la industria azucarera, se dirige al general Machado para que acepte la reelección, considerando que ha sido el mejor presidente de Cuba".

Duerma tranquilo el guatacófilo Mr. Armsby; no moleste al general con escritos más o menos soporíferos. Don Gerardo Machado irá a la reelección.

Si desea usted paladear riquísimos chorizos y jamones de España vaya a "El Baturro" y le servirán lo mejor de lo mejor. Es la casa más famosa en Cuba.

Mussolini ha ridiculizado un informe yogoslavo.

Bien. Pues que le ridiculicen a él la vista espantada que pone cuando se retrata.

Nos comunica el cable que la hija del presidente Calles, señorita Natalia Elías Calles, contraerá matrimonio con el señor Guadalupe F. Herrera.

La noticia solo tiene de extraño una cosa, ya que si no se casan las hijas de los presidentes no sé quienes iban a ser las que se casasen. Por eso digo que lo único raro que hay en este enlace es el hombre del que va a ser feliz yerno del Primer Magistrado de Méjico. Eso de llamarse un hombre Guadalupe, así, con todas las letras, es casi una invitación al vals para que la novia cambie el suyo llamándose en lo sucesivo Recaredo Elías Calles...

Cuando necesite impresos y toda clase de libros para el comercio, recuerde que los señores P. Fernández y Co, de Obispo 17 fueron los únicos de este giro que han ganado medalla de oro por sus trabajos en la Exposición de Filadelfia.

UNA CURIOSIDAD DIARIA
Problemas curiosos

Hay un problema que a pesar de ser muy antiguo la mayoría de las personas dan como solución correcta una equivocada. El problema es éste: "Un hombre contempla un retrato diciendo: No tengo hermanas ni hermanos, y sin embargo, el padre de este individuo es el hijo de mi padre". ¿Qué parentesco existe entre el que contempla el retrato y el retratado?

Generalmente se contesta que el individuo en cuestión contempla el retrato de sí mismo, pero fijándose bien se verá que el retrato es en realidad el hijo del que mira al retrato.

Otro problema curioso: Hay un gato sentado a cien pies de distancia de una tapia. De pronto da un salto de cincuenta pies hacia la tapia, luego otro salto de veinticinco, otro de doce y medio, y así sucesivamente, saltando cada vez la mitad de la distancia salvada en el salto anterior. ¿Cuántos saltos tendrá que dar para llegar a la tapia?

Por si alguno de nuestros lectores coge lápiz y papel para echar la cuenta, le evitaremos los cálculos declarando que en las condiciones expuestas el gato no llegará nunca a la tapia. El cálculo puede hacerse lo mismo tomando como unidad en vez del pie, el metro o el kilómetro.

Hay otro problema que muy pocos podrán resolver sin recurrir al lápiz: "Si echo en una hucha una perra gorda una semana, una perra grande la siguiente, dos perras grandes la tercera, y sigo doblando así mis ahorros cada semana, ¿cuánto dinero tendré en la hucha al cabo de seis meses? ¿Cien duros? ¿Mil? ¿Cinco mil?, Mucho más: unos cuatro millones y medio de pesetas en números redondos, calculando que en los seis meses se echara dinero en la hucha veintiséis veces.

Diariamente se recibe en la Habana la legítima agua mineral de Isla de Pinos que tantas enfermedades del estómago ha curado radicalmente. Vaya a su depósito de Cienfuegos 53 y le mostrarán toda clase de documentos probando su autenticidad.

VERSOS AJENOS
No es capricho

No iré al baile ni al paseo,
si no me puedo llevar
para lucir y gozar,
una faja de "El Deseo".

Contestando.

Rafael Iriarte.

El autor de los "Versos ajenos" que se publican en esta sección, es el culto gerente de "El Deseo", don José Manuel Pevida.

Queda, pues, complacido, el señor Iriarte.

Efemérides.

1598.—(Febrero 11).—Incorporación de Ferrara a los Estados de la Iglesia.
1906.—Muerte del cardenal Perraud, obispo de Autun.
1221.—Bodas de Leonor de Castilla con Jaime I de Aragón. (Par de botelleros).
1873.—Abdicación de don Amadeo de Saboya. Se proclama la república española.
1896.—El general Weyler toma el mando de Cuba.
1888.—Napoleón decreta el alistamiento de 350.000 hombres.

Señora: con el mayor gusto le mostrarán los finos y cultos empleados de la gran peletería "Trianón" de Neptuno y San Nicolás el más selecto surtido en zapatos de raso negro con originales adornos de piedras.

Horóscopo del día.

Los nacidos el 11 de Febrero serán de espíritu quisquilloso.

La nota final.

Entre un mendigo y un caballero se oye este diálogo:

—Caballero por Dios, deme algo, que estoy muerto de frío.

—Vaya, tome...; para un gabán.

—Pero es un botón lo que usted me da.

—Naturalmente... para un gabán.

Aquí no hacen falta los gabanes, se imponen solamente las majaguas elegantísimas que vende "Le París" de Zulueta y Neptuno, Manzana de Gómez, a menos de la mitad de su valor.

El colmo de un electricista.

Querer hacer que suene un sello del timbre.

Luis M. SOMINES.

ABUELITOS

Caballeros entrados en años, que tienen nietos y que conservan sus cabellos negros, sedosos brillantes y sin una cana son asiduos del Aceite Kabul, producto puramente vegetal, que no es pintura, que se unta con las manos y no las mancha, que se vende en todas las sederías y boticas y que renueva el cabello, lo vigoriza y mantiene siempre negro y brillante.

1d-2

GARANTIZAMOS
la eficiencia de los nuevos envases de Solarine, así como atenderemos inmediatamente cualquier reclamación. Zaldo Martínez y Cía., Mercaderes número 4, teléfono A-2147.
Pida:
SOLARINE
1203 1 d-16

Tome las PILDORAS de Brandreth
Fundada 1752
Puramente Vegetales.
Para el Estreñimiento, Biliosidad, Dolor de Cabeza, Vahídos, Indigestión, etc., y los desarreglos que dimanan de la impureza de la sangre, no tienen igual.
No son genuinas si no están en cajas de lata
De Venta en las Boticas del Mundo Entero.
B. Brandreth
Acérque el grabado á los ojos y verá Vd. la píldora entrar en la boca.

Fundada 1847.
EMPLASTOS POROSOS de Allcock
El Remedio Externo Mejor del Mundo.
B. Brandreth
Aplíquese en la parte donde se sienta dolor.

MÚSICA CLÁSICA Y POPULAR
PARA PIANO, ORQUESTA Y BANDA
METODOS PARA TODOS LOS CONSERVATORIOS
CUERDAS DE TODAS CLASES
ROLLOS PARA PIANOLA
VDA. DE CARRERAS Y CIA.
PRADO 115. TEL. A-3462.
HABANA.

Parar los estragos que hacen las POLILLAS!
ROCÍESE Dethol en la ropa, alfombras, tapicerías, cortinas, etc. Dethol destruye la polilla y mata los gusanos de polilla. No deja marcas o manchas. Procúrese Dethol hoy mismo. También mata con prontitud las moscas, mosquitos, cucarachas, hormigas, chinches, etc. Sin fallar. Direcciones para su uso en cada lata.
Usese Dethol
Fabricado por Dethol Manufacturing Co., Inc., Richmond, Va., E. U. de A.
Agentes en Cuba: Luis L. Aguirre y Cía., Mercaderes 19, Habana.

¿TOSE USTED? ¿SIENTE MUCHA OPRESIÓN? ¿LE DÁ FIEBRE?
El GRIPPOL es una medicación de gran éxito en el tratamiento de la grippe, tos, catarros, bronquitis, tuberculosis pulmonar, laringitis y demás desórdenes del aparato respiratorio.
DE VENTA EN TODAS LAS BOTICAS DE LA ISLA

A LAS CLASES GRATUITAS
que da Mrs. Kimball en "El Pincel" asisten cada día más señoritas; son clases de adorno que deben aprovecharse. En ellas se aprende fácilmente a confeccionar carteras, flores, pantallas, disfraces, sombreros, cestos, lámparas, piñatas, cajas y bomboneras de papel crepé, así como objetos artísticos con lacres finos y cordón de papel crepé.
EL PINCEL
OREILLY 56
HORAS DE CLASE
De 9 de la mañana á 5 de la tarde. Todas las clases están a cargo de Mrs. Kimball, distinguida profesora enviada por la Denninson Mafg. Co.
Hermanos Fernández
Marcos para Cuadros. Artículos para pintores y dibujantes.

Debilidad Nerviosa
Esterilidad, vejez prematura, agotamiento: Curación rápida con la acreditada POMADA FORTIFICANTE, de Rodríguez de los Ríos, es inofensiva y produce efecto maravilloso a la primera fricción. En todas las farmacias y Droguerías. Depositarios . Sarrá y Johnson Habana.
Rechazad las imitaciones y falsificaciones por inútiles y perjudiciales y exigid la legítima que únicamente se fabrica en Madrid. (España

Planchas Nuevas POR Planchas Viejas
1454 1d 11

M.E.C.D. 2016

Semana de Ventas Al Costo

La esperamos mañana, lectora.

Sabemos positivamente que vendrá, por que su conveniencia se lo exige imperiosamente.

Con el mayor placer le mostraremos, si así lo desea, desde el primero al último artículo que en esta su casa vendemos.

Observará en todos ellos una REBAJA FORMIDABLE. Esa rebaja estriba en que, desde mañana

SABADO DIA 12, HASTA EL PROXIMO SABADO 19 CUALQUIER ARTICULO QUE SE NOS COMPRE LO CEDEREMOS AL COSTO

Deseamos que, durante esta semana, usted adquiera en "La Filosofía", todo lo que necesite, INCLUYENDO SUS VESTIDOS Y ADORNOS DE CARNAVAL.

Nos parece que lo conseguiremos...

ZENEA (NEPTUNO) La Filosofía Y SAN NICOLAS

JOYERIA HABANA JOBRAPIA "El Gallo" TELF. A2738

CADA DIA MAS FRECUENTADO.

Podemos afirmarlo. Cada día es mayor la cantidad de público que afluye a la joyería "El Gallo", ávida de obtener los beneficios que ofrecemos en nuestros precios, con motivo de trasladarnos al amplio edificio de San Rafael e Industria.

¿Cuándo nos visita Vd.?

Sandalio Cienfuegos y Cía.

Ayude al crecimiento de su niño

Quaker Oats

Desarrolla los huesos. Fortifica los músculos

787

SESION CELEBRADA POR LA DIRECTIVA DE LA ASOCIACION DE INDUSTRIALES

ACUERDOS TOMADOS

Bajo la presidencia del señor Hipólito Reguero, presidente p. s. r., con asistencia de los señores José Eliseo Cartaya; José Bulnes; Macario Rodríguez; Pedro Rodríguez; Estanislao Lamadriz; Francisco Gómez; José Jiménez; José Primelles; Avelino Pérez; Oscar Alvarez; Antonio Pérez Cabo; Manuel Fernández, Eduardo Palacio Kelly; Pedro Gómez Cueto; Alfredo Incera y Teodoro Ros, y actuando de secretario el doctor Alfredo O. Ceberio, celebró ayer sesión ordinaria la Junta Directiva de la Asociación Nacional de Industriales de Cuba, tomándose los siguientes acuerdos:

Se aprobó el acta de la sesión anterior.

Se dió cuenta con el estado de caja, que arroja un saldo a favor de la Asociación de $1.754-87.

Se presentaron y fueron aprobadas las siguientes solicitudes de nuevos asociados.

Valea y Ca., Emna número 142, Jesús del Monte. Dulces.

Vila, Hijo y Ca., Hacendados. Muebles.

Nueva Fábrica de Envases, S. A., Reparto Rosalía. Envases de lata.

Compañía de Gaseosas y Aguas Minerales, Buenos Aires 29. Gaseosas.

La Tutelar, Máximo Gómez número 70, Guanabacoa. Gaseosas y Refrescos.

La Española, Estévez números 16 y 18. Refrescos y Gaseosas.

La Reglana, Calixto García número 136, Regla. Gaseosas.

Por Secretaría se dió cuenta de las comunicaciones enviadas al señor Secretario de Hacienda, con fecha 4 y 7 del mes en curso, solicitando, en la primera, que se exprese en el Reglamento que se dicte para la exacción del impuesto del uno y medio por ciento por las aduanas de la República, sobre el importe de las importaciones, que las industrias cubanas no vienen obligadas al pago de dicho impuesto cuando importaren materias primas con destino a las industrias que ejercieren. Tal y como está redactado el decreto de 31 de enero pasado, los industriales están obligados al pago de dicho impuesto por las aduanas de Cuba, sobre las materias que importen para ser transformadas industrialmente, pagando, en consecuencia, dos veces el impuesto: una, al recibir las materias primas y otra al poner dichas materias transformadas industrialmente, en el mercado, a lo cual se opone el principio de la Ley del uno por ciento, hoy uno y medio.

Y la segunda comunicación, solicitando se derogue el inciso C del decreto número 1472, de septiembre 29 de 1923, declarando que en lo sucesivo serán de abono, como gastos del negocio, las cantidades pagadas por concepto del impuesto del uno por ciento, hoy uno y medio, sobre la venta y entrada brutas.

La Junta Directiva vió con gusto ambas comunicaciones, que demuestran el celo con que la Secretaría de la Asociación se interesa por los asuntos de los industriales cubanos, confiando, al mismo tiempo, que el señor Secretario de Hacienda acceda a las justas peticiones formuladas.

El señor José Bulnes dió cuenta de la visita girada al señor Secretario de Hacienda, en compañía del señor Julio Blanco Herrera, presidente de la Asociación, para tratar con dicho funcionario sobre las tarifas aduanales próximas a implantarse y la exposición presentada por los fabricantes de Norte América. Como quiera que la exposición publicada por dichos señores, no se ajusta a la realidad, los fabricantes de calzado cubanos se proponen contestar dicha exposición, refutando los alegatos expuestos por aquéllos.

Se acordó enviar al señor Julio Blanco Herrera, presidente de la Asociación e Inspector General de la Nueva Fábrica de Hielo, S. A., una comunicación felicitándolo por sus recientes declaraciones sobre la inmigración española, que expresan, cumplidamente, el sentir de la Asociación sobre la materia.

Por último, se dió cuenta de la próxima exposición industrial que se celebrará en la República de Santo Domingo, a la cual ha sido invitados, como deferencia especial, el Gobierno y los inlustriales de Cuba, y se acordó transcribir a los señores industriales la invitación recibida para que concurran a la misma, la cual es absolutamente gratis, sin que ni el envío de los muestrarios, exposición y retorno de los mismos a Cuba, lleve aparejado consigo desembolso alguno.

DR. MIGUEL FER NANDEZ GARRIDO.

ANALISIS DE ORINA
ANALISIS QUIMICOS

Calzada, 93, entre Paseo y 2. Telf. F-1074.

VEDADO

HABANERAS

NOCHES DEL CASINO

LA FIESTA DE LOS JUEVES

En animación creciente.
Cada vez más favorecidos.
Hay que decirlo de los tradicionales jueves del gran Casino de la Playa.
Semana tras semana han ido recobrando el auge y esplender de las temporadas mejores.
Bastaba a confirmarlo el aspecto que ofrecía anoche aquella histórica casa.
Radiante la sala.
Colmada de público.
Elementos del turismo, en múltiples grupos, alternaban con una distinguida representación de la colonia americana y de la sociedad habanera.
Los **parties** distribuídos por las distintas mesas eran innumerables.
¿Acertaría a darlos todos?
Imposible.
Haré mención primeramente de la mesa donde reunía un grupo selectísimo el cumplido y espléndido caballero Julio Blanco Herrera.
El Conde de la Mortera.
El Conde de los Andes.
El Embajador de España.
El doctor Fernando Ortíz y su distiguida esposa Esther Cabrera.
Matrimonios jóvenes, **parmi les invités**, que eran Manolo Giménez Lanier y Emma Cabrera, José Agustín Ariosa y Nina Reyna, Ramón Blanco Herrera y María Ursula Ducassi, Juan Gelats y Adolfina Solís, Chicho Maciá y Nena Trémols, Primitivo del Portal y Justina Monteagudo y Adrián Maciá y Anita Vinent.
Airosa y graciosísima, entre el **party**, la bella señorita Gabriela Maura.
Y Lydia Cabrera.
Encantadora!
El adorno de la mesa, obra de **El Fénix**, era un juego de jardinerías con orquídeas y **froeel-peap** color lila.
Un **party** elegante.
Del gran mundo.
Era del Marqués y la Marquesa de Pinar del Río con un grupo de matrimonios de la más alta distinción.
El general Mario G. Menocal, ex-Presidente de la República, y su interesante esposa Marianita Seva.
Los Condes del Rivero.
El general Martí y Teté Bances.
Juan Pedro Baró y Catalina Lasa, Agapito Cagiga y María Luisa Gómez Mena, y Ernesto Sarrá y Loló Larrea.
El doctor Rafael Nogueira y Nandita Sanguily, Manolo Rodríguez y Aida López, Alfonso Gómez Mena y María Vivanco, Elicio Argüelles y María Luisa Menocal, Juan de Dios García Kohly y Renée Molina, Gustavo Pino y Vivita Rodríguez...
Henry Senior y Elsa Penso.
Y Ana María Menocal.
Con tres **corbeilles**, del jardín **El Clavel** las tres, aparecía decorada la mesa.
La del centro con **callas** blancas y **sweet peas** y las dos restantes coronadas con **callas** amarillas.
Muy artísticas.
De un efecto precioso.
El señor José Pennino, Rey de los Mármoles, estaba en una mesa con su bella, amable y muy simpática esposa, Lita S. de Pennino, en la reunión de un grupo de turistas.
Eran el joven militar americano Clark Howell hijo del propietario del famoso periódico **The Atlanta Constitution**, y su gentil esposa.
Además, Mr. y Mrs. Frank Owens, el doctor Hinman y señora y Mr. y Mrs. Mc Neel.
Llegados todos en el vapor **Ulua** anteayer tienen tomado alojamiento en el nuevo hotel **Imperial** durante el tiempo de su estancia en la Habana.
Un **party** de Mr. Steinhart.
Con la gentil Florence.
La mesa del caballeroso amigo Emeterio Zorrilla, presidente de **La Polar**, y su esposa tan espiritual y tan interesante María del Carmen de Armenteros.
Era un **party** de matrimonios.
Jóvenes y distinguidos.
El doctor Gustavo de los Reyes y María Delgado, Luis Santeiro y Mercedes Crusellas, Guillermo Lopez y Nena Ortíz, Frank Seiglie y Cuca Herrero, Juan Bautista Santeiro y Rosita Vázquez, Alfredo Figueras y Nena de Armenteros, Alberto Almasqué y Conchita Casariego, Manuel Santeiro y Nena Rodríguez, Juan Sabatés y Josefina Barraqué y Ramoncito Crusellas y Marieta Galindo, tan encantadora.
Llamaba la atención, de modo poderoso, el adorno que lucía esta mesa.
En el centro un oso.
Oso polar.
Símbolo de la gran cervecera del anfitrión, señor Zorrilla, en las Puentes.
El oso, de **sweet peas** blancos, descansaba sobre una base azul con viso amarillo.
Los tres colores de **La Polar**, blanco, azul y amarillo, combinados con flores bellamente.
Idea de los Armand.
En artística ejecución.
Desde mi mesa disfruté de la deliciosa fiesta en la grata compañía de los queridos cronistas Alberto Ruíz y Pablo Alvarez de Cañas además del inseparable **secretaire** Paquito Mediavilla.

Bailó la nueva pareja, Madeleine Northway y George Chiles, tan aplaudida desde su primera aparición.
Mario, el diligente y amable **maitre d'hotel** del Casino, llenó su cometido, como siempre, a satisfacción completa.
Y muy bien la orquesta.
La del profesor Robinson.

EL REY CARNAVAL

Se avecina la fiesta.
Nuestro gran baile.
Alegre precursor, en la noche del 26 del corriente, de la bulliciosa etapa carnavalesca.
Patrocinado por un grupo de la crónica social se celebrará en el primero de nuestros coliseos.
Múltiples sus atractivos.
En aspectos diversos.
Al dar las doce, y como símbolo de la fiesta, hará su aparición el Rey Carnaval en medio del resonar de los clarines tocando diana y del estallido de las bombas deshaciéndose en serpentinas.
Vistoso su séquito.
Una legión de danzarinas.
En ese instante, descendiendo por la escalinata levantada al fondo de la sala, aparecerán en ordenado cordón las comparsas para desfilar ante el jurado que ha de otorgar los premios.
La comparsa La Guinda, capitaneada por la gentil Cuca Nóbregas, cantará la popular canción del inspirado Eusebio Delfín.
Con un **ballet** se presentará la comparsa de las Princesas Rusas.
Se bailará un Minuet.
Por las Meninas de Velázquez.
A su vez ejecutará un bonito bailable la comparsa Cascada de Plata.
Una comparsa de nueva organización, la de las Piedras Preciosas, la componen, entre otras, las señoritas Nena, Sarita y Esther Hernández Bofill, Emilia, Blanquita y Antonia Urquía y Magaz, Fefa, Teresita y Bebita Argüelles, Elisa y Clotilde Garcilaso de la Vega, María y Conchita Díaz, Margot Mateo y Lolita Morales.
Tocarán tres orquestas.
La del **Jockey Club** una de ellas.
Además ejecutará piezas diversas, apostada en el pórtico, una banda militar.
En el vestíbulo, donde estará instalado el Cabaret Parisino bajo la dirección de la bella señora Lolita Quintana de Angones, habrá todo género de alicientes.
Hice alusión ya a los premios, refiriéndome, concretamente, a los destinados para las comparsas.
Otros premios más.
Que han sido acordados ya.
Para la señora que vaya de saia llevando el más bonito adorno de cabeza.
Para la que se presente con el mantón mejor prendido.
Para la señorita que más se destaque, fuera de las pertenecientes a las comparsas, vestida de fantasía.
¿Cuál más?
Para la mejor pareja.
Grande, en aumento por día, puede así decirse, la demanda de entradas.
Su precio es cinco pesos.
Por persona.
Cuanto a los palcos, el último vendido está en poder de la bella y elegante dama Catalina Lasa de Pedro, quien abonó por el mismo la cantidad de 100 pesos.
Hizo la devolución de un palco, remitiendo 20 pesos, atentamente, el doctor Rogelio Pino.
Y al volver de su temporada de campo se apresuró a enviar el importe de un grillé acompañándolo de muy amable carta, la distinguida señora María Jaén de Zayas.
Los cronistas encargados de la organización del baile teníamos proyectada una comida en el elegante hotel **Cecil** para hoy.
Ha sido transferida.
Para la otra semana.

Continúa en la página SIETE

FINAS BELLAS RICAS SON LAS MEDIAS DE SEDA VAN RAALTE

VAN RAALTE Silk Stockings (Full Fashioned)

Las que usan las damas que prefieren lo más delicado, lo más exquisito.
Las hay en todos los colores, en los más nuevos y en los de más moda.
Usar medias de Seda VAN RAALTE. Da la seguridad de llevar lo mejor que se fabrica en medias de seda.
Toda Media VAN RAALTE se garantiza

SI SE PASA, SE CAMBIA POR OTRA

Se fabrican expresamente para Cuba, con sedas especiales, por eso nunca hay reclamación.

Alt. 2d-11 y 25

Sentido Fallecimiento

AGUACATE, febrero 10. DIARIO DE LA MARINA. Habana. Dejó de existir en su finca "Xenes", el señor Florentino Lorbes, víctima de una rápida enfermedad. El entierro constituyó una sentida manifestación de duelo. Asistieron representaciones de todas las clases sociales, especialmente del comercio y de la Colonia Española, de la cual era socio fundador. Entre las numerosas personas que vinieron de otros pueblos para tomar parte en el cortejo fúnebre, se encontraban los señores Tellechea, Oyarbide, Urreta, Uriburri y otros.

Reciba mi sentido pésame su atribulada familia, con la que comparto la profunda pena que la aflige por tan irreparable pérdida.—**Fernández Hoyos**, corresponsal.

SE REUNIERON AYER LOS HACENDADOS DE LA PROVINCIA DE MATANZAS

En la tarde de ayer celebraron su anunciada reunión los Hacendados de la Provincia de Matanzas, reunión que dado las numerosas proposiciones presentadas, así como lo ampliamente discutidas, no hubo espacio de tiempo suficiente para llegar a un acuerdo.

Esta Asamblea continuará el estudio del problema azucarero de la Provincia de Matanzas esta noche a las nueve, esperándose que esta reunión sea la definitiva, para poner de acuerdo todos los intereses azucareros de la citada Provincia.

Por encargo especial del Presidente de la Asociación de Hacendados y Colonos de Cuba, Dr. Martínez, se ruega a todos los intereses mencionados para que no falten esta noche a las nueve, al salón de actos de la Asociación.

La Asamblea terminó a las 8 y 45 p. m.

GRANDES ALMACENES Fin de Siglo

EL GRAN BAILE DE MAÑANA

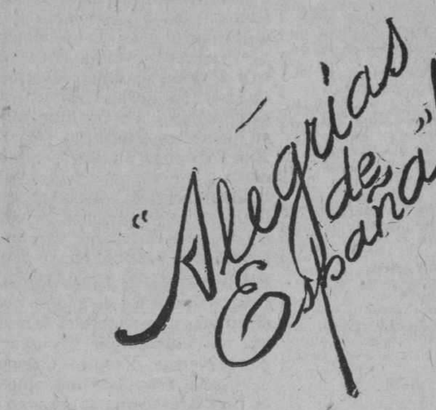

EN EL TEATRO NACIONAL, A BENEFICIO DE LA LIGA CONTRA EL CANCER Y DE LA FUNDACION CULTURAL "VARONA SUAREZ"... UNO DE LOS GRANDES ACONTECIMIENTOS SOCIALES DEL AÑO... SUNTUOSIDAD, LUJO, ELEGANCIA, BRILLANTE Y PINTORESCO CONJUNTO DE TRAJES TIPICOS Y DE FANTASIA... Y EL ENCANTO SIN PAR DE LA MUJER CUBANA...

EL PRECIO DE LA ENTRADA SERA SU UNICA CONTRIBUCION A ESTA GRAN FIESTA DE CARIDAD, DESTINADA A ENGROSAR LOS RECURSOS DE DOS INSTITUCIONES ADMIRABLES DE PREVISION SOCIAL...

UNA VEZ EN EL BAILE, NINGUNA OTRA SOLICITACION ECONOMICA LE SERA HECHA. LAS DAMAS ORGANIZADORAS QUIEREN QUE TODOS LOS ASISTENTES CONSERVEN UN RECUERDO GRATISIMO DE ESE ESPLENDIDO ACONTECIMIENTO DE MANANA, QUE HARA EPOCA EN LA SOCIEDAD HABANERA

No deje usted de ir a ver los maravillosos trajes típicos y de fantasía, creaciones de nuestras Talleres, con que LOS GRANDES ALMACENES FIN DE SIGLO han de cooperar al lucimiento de esa fiesta memorable...

SOMBREROS DE PRIMAVERA NUEVA COLECCION

Los GRANDES ALMACENES FIN DE SIGLO han recibido ya primorosos anticipos de la moda primaveral en sombreros para señoras.

Los hay de fieltro blanco, combinados con detalles de paja; en las formas más nuevas y los más bellos estilos, para llevar con vestidos de seda, desde $3.50.

En falla de seda y paja, armonizados en dos colores, con finos detalles bordados y broches de fantasía, desde $5.00.

En fino gros-grain, con artísticas combinaciones de paja. Estilos muy elegantes, en los colores de moda desde $6.50.

¡Gran rebaja!

Sedas Nuevas a Precios Muy Reducidos

ATENTOS SIEMPRE A LOS FAVORES DE NUESTRA CLIENTELA, LE HACEMOS HOY ESTA OFERTA EXTRAORDINARIA, MEDIANTE LA CUAL SE PUEDEN ADQUIRIR SEDAS DE LA MEJOR CALIDAD CON UNA ECONOMIA MUY CONSIDERABLE.

Por ejemplo:

Flat crepé lavable, cien colores surtidos; valía $2.25. Ha sido rebajado a $1.95.

Flat crepé lavable, en setenta y cinco colores diferentes; antes $2.65, ahora $2.25.

Flat crepé lavable, carta completa de colores. Antes $3.50, ahora $2.85.

Crepé de China francés, calidad doble, lavable. Gran variedad de tonos. Antes $2.25, ahora $1.75.

Crepé de China, japonés de magnífica calidad. Antes $1.50, ahora $1.15.

Tafetán italiano de espléndida calidad. Antes $3.00, ahora precio especial para Comparsas a $1.95.

Tules y punto de seda de color, carta general de matices, desde $0.20.

Tafetanes Pompadour, en diversos matices. Variedad de estilos propios para disfraces.

Cintas a precios populares, en mil diversas calidades, propias para Disfraces

Cintas de liberty de seda, en todos los colores. De 3 cms. a $0.08; de 5 cms. a $0.10; de 8 cms. a $0.15; de 10 cms., a $0.20 y de 13 cms., a $0.25.
Cintas de falla de seda, en todos los tonos. De 1 cm., $0.10; de 2 cms., $0.13; de 3 cms., $0.17; de 4 cms. $0.25; de 6 cms., $0.40; de 8 cms., $0.55; de 12 cms., $0.70 y de 14 cms. $0.90.
Cintas de tafetán y moaré de seda, en todos los matices. De 10 cms. $0.40 y de 13 cms., $0.55.
Cintas de seda de fantasía, en todas las combinaciones, desde 1 1|2 cms., a $0.10.
Cintas de fantasía a listas, cuadros y otros dibujos, muy anchas a $0.40, 0.50, 0.60 y 0.75.

EXPLORADORES DE LA MARINA

El Estado Mayor de la Marina de Guerra, y especialmente su prestigioso Jefe, el Coronel Oscar Fernández Quevedo, está prestando una cooperación valiosísima; y como prueba de ello, tenemos la reciente resolución de dicho Jefe designando al Alferez de Navío señor Alejandro Escoto quien goza de merecida fama como el mejor Instructor de ejercicios militares que tiene en la actualidad la Marina de Guerra, para que instruya en esa materia a la Tropa de Sea-Scouts d la Habana.

La eficaz organización que a este cuerpo le ha dado su iniciador y Jefe, el señor Antonio J. Medina, ha merecido la aprobación unánime del Estado Mayor de la Marina, así como también de las altas autoridades de los Exploradores de Cuba.

En todos los países del Mundo, y especialmente en Estados Unidos de América, Inglaterra y Japón, se le está prestando una gran atención al cuerpo de Sea-Scouts, ya que el mismo constituye las reservas navales voluntarias; siendo la instrucción que en dicho cuerpo recibn sus miembros muy similar al curso para oficiales de la Marina de Guerra.

En Cuba, el señor Medina ha querido que el cuerpo de Sea-Scouts sea un cuerpo ejemplar, y a fin de que su instrucción sea lo más completa posible, ha ordenado la traducción de todos los manuales que están en uso actualmente en los países donde los Sea-Scouts han tomado más preponderancia para adaptar los a nuestro medio. Esta labor requiere tiempo, y por ello, aun no se ha preparado el plan definitvo de estudios que cursarán los Sea-Scouts.

En el curso que abrirá el Honorable señor Presidente de la República a fines del presente mes, se dará gran preferencia a los conocimientos en telegrafía y radiotelegrafía contando ya a ese efecto, con uno de los mejores instructores sobre la materia, que lo es el señor Enrique Lasanta, actualmente Inspector de Radiotelegrafía de la Secretaría de Comunicaciones. Se tiene en proyecto montar en la Batería número 3 (que será el Campamento Central de todos los Exploradores) una estación completa de radiotelegrafía, así como también estación de observaciones, semáforos, etcétera.

La instrucción militar se está dando tres veces por semana, siendo las clases dadas los martes y jueves de 8 a 9 de la noche en el Castillo de la Punta y los Domingos de 9 a 12 de la mañana en la Batería de Santa Clara.

666

Es una prescripción para CATARROS, GRIPPE, FLU, DENGUE, FIEBRE BILIOSA Y MALARIA

Mata los gérmenes

SEPTIMO ANIVERSARIO

R. I. P.

LA SEÑORA

GEORGINA MILIAN MILIAN DE LOPEZ

Que falleció en la ciudad de New York el día 12 de Febrero de 1920

Y celebrándose mañana, sábado 12, a las 9 y media, en la Iglesia del Santo Cristo, honras fúnebres por su eterno descanso, su esposo, padres, hermanos y demás familiares suplican en caridad la asistencia a tan piadoso acto por lo que quedarán eternamente agradecidos.

Habana, Febrero 11 de 1927.

LUCIANO LOPEZ,
VICENTE MILIAN.

1466 1 d 11

FUNERARIA DE PRIMERA CLASE

ALFREDO FERNANDEZ

TELEFONO A-4348 SAN MIGUEL, 63

M.E.C.D. 2016

NOTAS DE POLICIA

PRIMERA ESTACION

Daños a una carretilla

Jobino López y Suárez, de España, de 19 años y vecino de Compostela 173, conductor de la carretilla No. 11038, denuncia que transitando por Oficios y Brasil, fué alcanzado por el auto camión núm. 4665, manejado por Manuel Granda Valdés, de la Habana, de 18 años y vecino de Florencia 59 en el Cerro, causándole daños que no puede apreciar en el acto, considerando el hecho por imprudencia del chofer.

Un menor lesionado

En el centro de socorros fué asistido Alfonso Núñez, de la Habana, de 8 años y vecino de Tacón No. 2, de hiperhemia traumática en el pabellón auricular izquierdo y cara anterior del tórax, las que le produjeron varios menores al salir del colegio en General Riva y Aguiar.

Se cayó de la cama

Carlos Santos y Ordoñez, de 3 años y vecino de Villegas 46, fué asistido en el centro de socorros de una herida contusa en la región labial inferior, la que se produjo casualmente al caerse de la cama.

Se cayó en la calle

Manuel Burón y Riboto, de España, de 29 años y vecino de Bernaza 56, fué asistido en la casa de salud La Purísima Concepción, de una herida contusa en la región frontal, la que se produjo al caerse en la calle con motivo de darle un síncope.

Se quemó con leche

En la casa de salud La Purísima Concepción, fué asistido Manuel Vega del Toro, de España, de 20 años y vecino de Obrapía 24, de quemaduras de primero y segundo grado, en la muñeca izquierda, las que se produjo casualmente trasegando leche caliente en el café donde trabaja.

Hurto de una cartera

El vigilante 490, detuvo a la voz de ¡ataja! a Enrique Camacho y Velazquez, de Costa Rica, de 26 años y sin ocupación ni domicilio, ocupándole en el bolsillo una cartera de señora, de fantasía, que contenía un billete de $20.00 y una pluma de fuente de color verde, que había hurtado a Eugenia Henrrin, de los Estados Unidos, de 46 años y vecina del Hotel Sevilla, habitación 871. El hurto lo cometió estando comprando la señora Henrrich, en Presidente Zayas No. 73, sedería la Bella Francia. Fué remitido al vivac.

SEGUNDA ESTACION

Maltrato de obra

Raquel Bistran, vecina de Santa Clara 37, acusó a Laura Dieguez Rodríguez y a su esposo Anselmo Bango González, de igual domicilio, de haberla maltratado de obra, en la casa donde residen.

Se cayó al pavimento

Gerardo Piloto González, vecino de Velasco 9, sufrió contusiones en la comisura labial derecha, al caer al suelo en su domicilio.

Otro que se cae

Al caer al pavimento en su domicilio Luis Campos Meana, vecino de Mercaderes 41, se produjo lesiones menos graves en la pierna derecha.

Hurto de $10.00

Leonel Sealy, vecino de Desamparado 32 denunció que una mujer de raza negra, a la que se le conoce de vista le hurtó de su habitación una cartera conteniendo la suma de diez y seis pesos.

TELEFONOS DE LA POLICIA NACIONAL

Primera Estación		M-7801
Segunda	"	M-7802
Tercera	"	M-7803
Cuarta	"	M-7804
Quinta	"	M-7805
Sexta	"	M-7806
Séptima	"	U-3807
Octava	"	M-7808
Novena	"	F-5890
Décima	"	F-2097
Oncena	"	A-7692
Doce	"	I-4589
Trece	"	I-2034
Luyanó	"	I-2236

TERCERA ESTACION

Cerrando una ventana

En el Hospital Freyre de Andrade, fué asistido Florencio Ríos, de España, de 40 años y vecino de Ompedrado 73, de una herida incisa en la región dorsal de la mano izquierda, otra de igual naturaleza en el antebrazo del mismo lado, las que se produjo casualmente al cerrar una ventana corrediza y caerle sobre el brazo.

Dando cranque

En el Hospital de Emergencias, fué asistido Santos Sánchez, de Pinar del Río, de 19 años y vecino de Estrella 103, de una contusión con hematoma en la cara dorsal de la mano derecha, la que se produjo de manera casual dándole cranque a un automóvil.

Riña entre choferes

En el centro de socorros fueron asistidos José Prada y Pérez, de España, de 19 años y vecino de Merced 50, de contusiones y desgarraduras de la piel sobre una herida no reciente en la muñeca y antebrazo derecho, y José Calimano, de la Habana de 27 años y vecino de San Miguel 5, de desgarraduras de la piel en el dorso de la mano derecha, las que se produjeron mutuamente al sostener una reyerta en Zenea y Agramonte.

No pagan el paseo

Manuel Ignacio Suárez y Suárez, de la Habana, de 39 años y vecino de Luzurriaga 135 denuncia que alquiló su auto a un matrimonio americano que solo conoce de vista, frente al Hotel Inglaterra, y que después de pasear varias horas por la Habana, los llevó a la calle de San Rafael donde entrron en la tienda La Américana y los estuvo esperando más de una hora pudiendo comprobar luego que habían desaparecido, considerándose estafado en la cantidad de $9.00, importe del paseo.

Un choque

Jerónimo Aedo y Gruesa, de España, de 41 años y vecino de Flores 12 en Jesús del Monte, chofer del auto camión No. 7801, y Ricardo Fernández Guerra, de España, de 23 años y vecino del Central Habana en Caimito del Guayabal, chofer del auto No. 3941 se acusan de haber chocado con sus respectivos vehículos en Arias entre Agramonte y Bélgica, habiendo recibido averías ambos vehículos.

Le falta la ropa

Manuel Sabio y Barbeito, de España, de 23 años y vecino de Arias 40, denuncia que mandó a lavar ropa al taller de lavado sito en Colón 32, propiedad de Andrés Lin, y que al ir a recogerla notó la falta de tres camisetas, tres pares de medias de seda y otras piezas todo lo cual aprecia en la cantidad de $9.00, negándose el asiático a abonárselo. El acusado niega haber recibido la ropa.

CUARTA ESTACION

Riña de menores

Agustín Fernández Mata, vecino de Apodaca 49, sufrió una herida en la región frontal, al ser alcanzado por una piedra que le arrojó en la calle de Esperanza, el también menor Jesús Santi Valdés, vecino de Factoría 8.

Le arrebató un billete

El vigilante 362 arrestó a Samuel Trusa, vecino de San Isidro 60, por acusarlo el chauffeur Angel Blanco Hernández, vecino de Apodaca 1, de que le arrebató de las manos un billete de a peso.

Menor que acusa

Fernando Valdés Valdés, de 13 años y vecino de Puerta Cerrada 1, fué acusado por el menor René Alvarez Pérez, vecino de Factoría 60, de haberle arrojado una piedra en Puerta Cerrada y Factoría, causándole una herida en la cabeza.

QUINTA ESTACION

Se cayó contra el pavimento

En el Hospital Municipal fué asistido Orestes Seoane, de la Habana, de 3 años y vecino de Animas 138, de una contusión a nivel del hombro derecho, las que se produjo casualmente al caerse sobre el pavimento en su domicilio.

Un choque

Victoriano Cid y Cabanelas, de España, de 30 años y vecino de Pasaje Moderno No. 11, en Santo Suárez, chofer del auto de su propiedad No. 27946, denuncia que el ómnibus de la empresa La Tropical, chochó con su auto en Bolívar entre Chavez y Varela. Manifestó que el ómnibus tiene el No. 32685, y que se dió a la fuga, causándole averías que no puede precisar en el momento.

Resbaló

En el Hospital de Emergencias fué asistido Manuel del Pino, de 24 años y vecino de Manrique 120, de una herida incisa en el primer espacio interdigital izquierdo, la que se produjo de manera casual al caerse al pavimento por haber resbalado en su domicilio.

Daño

José Pedraye y García, dependiente de la locería El Palacio de Cristal, denuncia que el ómnibus de la empresa La Caridad, pasó con gran velocidad y tan pegado a la pared que arrastró el toldo y la cabill de hierro que lo sostení rompiendo además dos cristales de la vidriera no pudiendo en el acto precisar el valor del daño recibido.

SEXTA ESTACION

Desobedece a su madre

Carolina Bermejo Aguilar, vecina de Corrales 183, denunció que su hija Adolfina Silva, de 14 años, constantemente le desobedece y falta al respeto.

Se cayó de la azotea

Oscar Hernández Falcón, vecino de San Nicolás 213, sufrió heridas y contusiones en la cabeza y en otras partes del cuerpo, al caerse del muro de la azotea para la casa Corrales 114, por haberse quedado dormido en dicho muro.

Con un mármol

Cayetano Aniceto Ruiz Borbolla, vecino de Indio 8, se produjo una herida menos grave en la mano derecha, al caerle encima una pieza de mármol en su domicilio.

SEPTIMA ESTACION

Estudiantes incorrectos

María Fonceda y Amenedo, de España, de 40 años y vecina de Aldama 142, denuncia que fué a la escuela de medicina sita en Padre Varela y Finlay, con objeto de arreglarse la boca y después de estar dentro del patio dos estudiantes, uno la sugetó por los brazos y otro se dedicaba a manosearla. Ignorando el nombre de los estudiantes, manifestando que si los ve los conoce.

Le volcó las viandas

Alipi Leg, de China, de 38 años, vendedor ambulante y vecino de Escobar 121, denuncia que transitando con su carretilla por Jovellar y San Francisco, el carro de repartir carbón manejado por Antonio Penabad y García, de España, de 33 años y vecino de Zapata No. 5, tropezó con la carretilla y le volcó las viandas al suelo causándole daño en la mercancía, y rompiéndole los huevos que llevaba, considerándose perjudicado en la cantidad de $8.00.

Faroles rotos

Antonio Blanco Salgado capataz del alumbrado público, denuncia que haciendo la inspección, encontró los faroles No. 1 situado en M. González y Aguirre y el No. 30 situado en M. Gorgas y Lucena, roots. Considerando el daño en $8.00, ignorando quien pueda ser el autor del hecho.

OCTAVA ESTACION

Se dió un golpe

Berta Lozada, vecina de Santo Tomás 34, sufrió una contusión menos grave en la mano derecha, al estar jugando de manos, y darse un golpe contra el marco de una puerta.

Con un jarro

Pastora Ponzález, vecina de San Joaquín 33 y medio, acusó a Ceferina Montalvo, de igual domicilio, de haberle pegado con un jarro, causándole una herida en la cabeza.

Reyerta

El vigilante 36 de Obras Públicas, arrestó a Pedro Valdés Cosi, vecino de Esperanza 81, y a Rafael Ezequiel y Ezequiel, del reparto Juanelo, por haberlos sorprendido en reyerta en la esquina de Peñalver y Oquendo.

Desobediencia

El vigilante 694 arrestó a Ramón Herrera Valdés, vecino de Jesús del Monte 87, y a Patricio Valdés Collazo, vecino de Vives 95, porque al requerirlo en Fábrica y Arroyo de Matadero, donde se hallaban discutiendo acaloradamente, le desobedecieron.

NOVENA ESTACION

Exceso de velocidad

El vigilante 178, detuvo a Manuel Cobas, de candelaria, de 25 años y vecino de F No. 8 entre 3a. y 5a. al que acusa de transitar por 7a. y L, con exceso de velocidad, sin tener título para manejar automóvil.

Detenidos por orden Judicial

El vigilante 1032, detuvo a Manuel Santana y Sánchez, de Canarias y vecino de la finca La Guardia, en Marianao, por estar reclamado por el Juez Correccional de la sección cuarta, en causa por exceso de velocidad. Prestó fianza de $25.00 para gozar de libertad provisional.

—El mismo vigilante detuvo a Manuel Valentín y Pérez, de Cárdenas, de Morro No. 24, por estar reclamado por el juez de la cuarta sección en causa por exceso de velocidad. Prestó fianza de $25.00.

DECIMA ESTACION

Riña y lesiones

En el centro de socorros fué asistido Antonio Fernández, de España, de 38 años y vecino de 41 y 6, de escoriaciones de la piel en el tercio anterior de la región occípito frontal, y Antonio Yañez, de España, de 21 años y vecino de 23 y 12 de contusiones en el labio superior y región infra orbitaria izquierda, las que se produjeron mutuamente al sostener un areyereta en el café El Chalet sito en 12 y 23.

Mordido por un perro

En el centro de socorros fué asistido Andrés Valdés, de la Habana, de 15 años y vecino de Curazao 9, de una herida contusa en el tercio inferior de la pierna izquierda, la que le produjo al morderlo, un perro callejero.

Vejación

Trinidad Calero y Sirre, de España, de 41 años y vecina de la Ermita de los Catalanes, finca Las Mercedes, denuncia que María Arias y Cañas, de Colombia, de 38 años y vecina de igual domicilio, constantemente la insulta y maltrata de palabras sin que sepa los motivos que tenga para ello. La acusada niega los cargos.

Exceso de pasaje y velocidad

El vigilante 1693, denuncia que el ómnibus 32685, transitaba por 23 y 12, con exceso de pasaje y de velocidad.

El mismo vigilante denuncia que el ómnibus 33339, transitaba por la misma calle con exceso de pasaje y velocidad.

Hurto de ropas y dinero

Jaime Querol y Romero, de Baracoa, de 24 años y vecino de Avenida de Menocal 18, habitación No. 9, denuncia que de su habitación le hurtaron dos pantalones de casimir, uno de franela, un par de medias con sus ligas, un cinto de cuero con hevilla de oro, tres pesos en efectivo y una chapa que decía "Pesador de la Aduana" con el No. 38, todo lo cual aprecia en la cantidad de $48.00. Manifestó que todos esos objetos se los sustrajeron estando acostado, ignorando quien pueda ser el autor del hecho.

ONCENA ESTACION

Esposo que amenaza

Dolores García Cadahia, vecina de Mariano 16, participó que es amenazada constantemente, sin causa justificada, por su esposo Severino Sánchez Arias, vecino de igual domicilio.

Insultos

Francisca Fierro Miralla, vecina de Parque 13, y Caridad Miguelena Hernández, de Bellavista 26, se acusaron de insultarse mutuamente.

Detenido por orden judicial

El vigilante 1140 arrestó a Emilio Paure Perales, de Macedonia 3, por reclamarlo el Juez Correccional de la Sección Cuarta, en causa por infracción del artículo 598.

DUODECIMA ESTACION

Maltrato de obra

El vigilante 1968 arrestó a Manuel Sánchez Arango (a) "El Cabito", vecino de Peñalver 12, por ser el mismo que denunció en días pasados, de haberla maltratado de obra.

Con unas tijeras

Mario López Fernández, vecino de Jesús del Monte 345, sufrió lesiones en la mano izquierda, al cortarse con unas tijeras en su domicilio.

Maltrato de palabras

Catalina del Cueto Ramírez, vecina de Herrera 23, acusó a Francisco Fernández Aguirre, vecino de Malecón 29, de haberla maltratado de palabras y amenazado en su domicilio. Fernández dijo que al pedir la llave de una habitación, para proceder al desalojo del cuarto, porque su inquilino Leoncio Hernández, está demandado en desahucio, la señora Cueto, ordenó su arrestó con un vigilante, no siendo cierto que la amenazara.

Pisó una puntilla

Andrés Marrero Sánchez, vecino de San oJaquín 43, sufrió una herida en el pie derecho, al pisar una tabla que tenía una puntilla, encontrándose trabajando en la clle de Serafines.

DECIMA TERCERA ESTACION

Sustracción de herramientas

Julio Estenoz Mazorra, vecino de San Benigno 8, denunció que de la casa en construcción situada en San Benigno 8, le sustrajeron herramientas de albañilería que aprecia en la suma de $22.00, ignorando quien haya sido el autor del hurto.

Se cayó de un andamio

Antonio Caso Díaz, vecino de Armas 26, se cayó de un andamio, trabajando en la casa en construcción situada en Bellavista y aSn Miguel, produciéndose lesiones menos graves en las regiones escapulares.

Usa varios nombres

El vigilante 1015 arrestó al chaufeur Gabriel Valdés Llanes, vecino de Pérez y Villanueva, acusándolo de que usa varios nombres con objeto de burlar la acción de la justicia.

¿QUIEN TIENE LA CULPA?

El mundo está lleno de enfermedades y dolores. ¿Quién tiene la culpa? Todo el mundo; y por consiguiente a menudo la falta es de ellos mismos. Pero la cuestión apremiante es lo que se ha de hacer, cómo se ha de aliviar y cómo curar. ¿Qué sería de nosotros si no se encontraran medios para combatir la enfermedad? Naturalmente la enfermedad nos destrozaría y el mundo quedaría despoblado. Hasta que aprendamos la manera de evitar las enfermedades, tenemos que agradecer que poseamos los medios de abatirlas y curarlas después de ser atacados, cuando, a semejanza de un salvaje con su hacha levantada, se presenta a quitarnos la vida. Especialmente necesitamos un tratamiento seguro y violento para esas afecciones que se han hecho universales y que desolan a la pobre humanidad en todas las estaciones del año. Nos referimos a tales afecciones como Clorosis, Resfriados, Debilidad Nerviosa, Afecciones de la Garganta y Pulmones, así como las que especialmente afectan a las mujeres y niños. Para estas, la **PREPARACION de WAMPOLE** se aproxima a un verdadero específico más que cualquier remedio que hasta ahora se ha descubierto por la ciencia. Es tan sabrosa como la miel y contiene una solución de un extracto que se obtiene de Hígados Puros de Bacalao, combinados con Jarabe de Hipofosfitos Compuesto y Extracto Flúido de Cerezo Silvestre. El Dr. F. Busquet, Habana, dice: "He usado desde hace años la Preparación de Wampole con éxito en enfermos postrados o debilitados." La original y genuina Preparación de Wampole, es hecha solamente por Henry K. Wampole & Cía., Inc., Filadelfia, E. U. A., y lleva la firma de la casa y marca de fábrica. Cualquier otra preparación análoga, no importa por quien esté hecha, es una imitación de dudoso valor. En las Boticas.

Engordó 15 Libras en Tres Meses

El caso del Sr. Bachiller, vecino de la Habana, Cuba, calle Jesu Maria No. 118, es una prueba ma de que CARNOL es un tratamiento sencillo para engordar. Lea lo que nos escribe la señora de Bachiller "Me satisface manifestarles que teniendo a mi esposo muy delgado hacía ya varios años, aunque comía mucho, me determiné, por recomendación de una amiga, a darle a tomar su maravilloso CARNOL y en el breve plazo de 3 meses ha aumentado 15 libras, lo cual me llena de satisfacción." Muchas personas delgadas comen mucho pero no aumentan sus carnes, como sucedía al Sr. Bachiller, mientras que gentes robustas comen poco y continúan engordando. Los delgados continúan siendo delgados porque no asimilan sus alimentos. Todas las sustancias que para producir carnes y gordura contienen estos alimentos permanecen en sus intestinos hasta que al fin son arrojados del cuerpo. Lo que dichos delgados necesitan es algo que prepare tales sustancias que producen carne y gordura y las ponga en condición de ser absorbidas por la sangre, asimiladas por el organismo y distribuidas por todo su cuerpo. Y para ésto es que se intenta CARNOL para ayudar a asimilar los alimentos para que sirva de lazo de unión entre el comer y el engordar. Tomando una pastilla Carnol con cada comida según las instrucciones que lleva cada pote, a menudo aumenta el peso de los delgados, como se lo aumentó al Sr. Bachiller. CARNOL se vende en las boticas. THE CARNOL CO., 32 Union Square, New York.

Si su farmacia no tiene CARNOL le enviaremos un frasco por correo certificado, al recibo de un giro postal por valor de $1.00. The Carnol Cº 32 Union Square, Dpto. DM., New York, N. Y.

✝

R. I. P.

EL SEÑOR

Don Ventura Escalante Rivota

(Falleció en la villa de Laredo el día doce de Enero de 1927).

Y dispuesto celebrar una Misa de Requiem por el eterno descanso de su alma, los que suscriben, hijos, hijas políticas, nietos, nietas, primos y demás parientes, ruegan a sus amistades se dignen concurrir el día 12 de febrero a las nueve de la mañana a la Santa Iglesia de La Merced, a la celebración de este acto; favor que agradecerán eternamente.

Nicasio Escalante Castillo; Gerardo Escalante Castillo; Guillermina Doval de Escalante; Conchita de la Lastra de Escalante; Luis, Pilar y Guillermo Escalante Doval; Gerardo y Conchita Escalante Lastra; Alejandro y Ventura Izaguirre Escalante; Lucía López de Izaguirre; Nicasio Bustamante Escalante; Andrés Escalante Gallo; Anacleto Ruiz González; Calixto Ruiz Agusti y Escalante Castillo & Cía.

Habana, 12 de febrero de 1927.

1448 2d 11

FUNERARIA DE PRIMERA CLASE

ALFREDO FERNANDEZ

TELEFONO A-4348 SAN MIGUEL, 63

NOTICIAS DEL MUNICIPIO

EN SESION EXTRAORDINARIA ACORDO EL AYUNTAMIENTO QUE DURANTE EL NUEVO PERIODO HAYA 25 SESIONES

Esta tarde volverá a reunirse la Corporación municipal para acordar las inclusiones y exclusiones que han de hacerse en el presupuesto. Cambian impresiones Pereira y M. M. Gómez

SESION

Ayer tarde efectuó sesión extraordinaria el Ayuntamiento, acordándose que el nuevo período conste de 25 sesiones ordinarias, que se efectuarán los martes y viernes de cada semana, de cuatro a siete de la noche.

INCLUSIONES

Esta tarde se reunirá el Ayuntamiento para acordar conclusiones al proyecto de presupuesto ordinario de 1927 a 1928.

MENSAJE

En la sesión de ayer leyó el mensaje el Alcalde, en que este relata la labor administrativa en el último trimestre, expresando el Sr. Pereira su agradecimiento a los funcionarios municipales que durante su interinatura en la Alcaldía han cooperado al mejor éxito de sus gestiones.

MOVIMIENTO DE PERSONAL

El Alcalde señor Manuel Pereira, ordenó ayer el siguiente movimiento de personal.

Nombrando al señor Andrés Beker Agente de Apremio, Gilberto Castro, Bomberos, Eduvino Dominguez, Oficial Segundo de Fomento; Pedro R. de Luzuriaga Mecanógrafo; Rolando Pino, Escribiente del Registro; Francisco Rodriguez Ondarez, Escribiente; Eduardo Valdés, Telefonista de la Alcaldía.

Declarando cesante a los señores Francisco Ceballos Agente de Apremios. Ramón Mondejar, Oficial Segundo de Fomento; José González Martínez Escribiente; Antonio Madan, Telefonista de la Alcaldía; Federico Reuthinger, Mecanógrafo de Gobernación y José M. Fernández Sierra, Mecanógrafo.

Se concedió licencia por el Alcalde a los Sres. Eduardo de Cárdenas y Enrique Nuñez.

PEREIRA Y MIGUEL MARIANO GOMEZ

Habiendo la Junta Electoral Municipal proclamado provisionalmente al Dr. Miguel Mariano Gómez, como Alcalde electo de la Habana, el señor Manuel Pereira, Alcalde en funciones, invitará al Dr. Gómez Arias, en la próxima semana, para celebrar un cambio de impresiones, a fin de tratar sobre los distintos problemas de orden Municipal.

CAMBIO DE IMPRESIONES

Ayer tarde en el Despacho del Alcalde, celebraron un cambio de impresiones, numerosos Concejales, acompañados del Alcalde Sr. Pereira, para escuchar los distintos proyectos que fueron expresados por el Concejal electo Sr. Ruy de Lugo Viña.

EL CENTRO GALLEGO INVITA AL ALCALDE

El Presidente del Centro Gallego, Sr. Jesús M. Bouza, invita al Alcalde en funciones Sr. Manuel Pereira, para que asista, a la conmemoración del cuadragésimo Séptimo aniversario de la fundación del Centro Gallego, que tendrá efecto en la noche del Viernes 11 del actual a las 9 de la noche.

LOS ABOGADOS DEL BUFETE DE BUSTAMANTE

También una Comisión de Abogados del Bufete del Dr. Sánchez de Bustamante, invitaron al Alcalde para el acto que celebraron en la tarde del viernes en su local, sito en Aguacate y Muralla, al cual asistirá el Sr. Presidente de la República.

La Banda Municipal fué cedida por el Sr. Pereira para este acto.

LA COLUMNA DE DEFENSA NACIONAL

El Presidente de la Columna de Defensa Nacional Sr. Navarrete, solicitó del Alcalde, se le cediere la Banda Municipal, para el acto de conmemoración del Patricio Francisco Vicente Aguilera, que tendrá lugar el dia 22 del actual en esta Ciudad.

PRORROGA

El Presidente de la Compañía de Ron Bacardí, solicita del Alcalde una prórroga para cumplir las disposiciones sobre demolición de varias vallas anunciadoras que tiene situada en la Avenida de Bélgica.

DISTINTAS INFRACCIONES

Los Inspectores del Departamento de Gobernación Pedro López Pérez y Manuel Barreras, han denunciado las siguientes infracciones:

Tren de lavado, en Damas 47, de Manuel López Diaz, que funciona con licencia de lavado mecánico.

Benigno González Paz, de Pocitos 32 y Manuel Hernández Medina de Flores 5, por iguales motivos.

Estos industriales a juicio de los Inspectores defraudan a la Administración por dedicar sus comercios a trabajos, a los Trenes de lavado, Hoteles y Empresas Navieras, cuando la licencia que pagan es solamente para trabajar al público.

ALTAS DE INDUSTRIALES

Industrias dadas de alta el dia 8 de Febrero de 1927.

Indalecio Zorrilla, Carnicería; M. F. de Castro 70; Elizardo del Rio, Taller de componer guitarras; General Carrillo 43; Salomón Kravitz, Carnicería, Cuba 128; Pla Aixalá y Cía; Almacén de Coches; Av. de Washington y Príncipe; Delfín Rosado Valdés, Tintorería; P. de Martí por Colón 51 Angelo Rosati, Taller de Mecánica sin Fundición; Presidente Zayas 114 A, Angelo Rosati Susini, Dentista, Pte. Zayas altos 114; Gabriel González, Cantina de Refrescos, 15 entre L, y M, Vedado; No. 11; Argentina Alvarez Valdés, Imprenta pedal; Oficios 2, Benito Taboada Bernal; Fca. de Mantequilla; J. Abreu 30, Manuel Menéndez, Figón sin alcoholes, Finlay por M. M. Delgado 54; José Cabral Barea, Subarrendador, 6 No. 250, 252, Vedado; Francisco Vargas, Farmacia con aparatos, Cerro 815.

Estas altas produjeron al Municipio $388,36.

PAGOS

Ayer continuaron los pagos correspondientes al pasado mes de Enero, tocándole el turno a los empleados de los Departamentos de Secretaría y Gobernación.

Hoy continuarán los pagos de acuerdo con la recaudación.

RECAUDACION POR TRANSPORTE

La recaudación por transportes al dia 9 miércoles, ascendió a $108,40, correspondiente de esta cantidad 5 diferencias por $96,40, habiéndose marcado 41 máquinas de distintas clases.

EL DR. AINCIARTE

El Dr. Antonio Ainciarte, Jefe del Departamento de Gobernación, ha solicitado del Alcalde licencia, por sentirse quebrantado de salud.

REVOCADA UNA RESOLUCION

En la Alcaldía se recibió ayer un expediente, y el fallo de la sala de lo Civil de la Audiencia de la Habana, que revoca la resolución del Alcalde de efcha 25 de Mayo de 1925, que declaró nulo y sin valor alguno el Reparto Gremial del grupo de "Comerciantes" para el año de 1925 al 1926.

CONTRA UNA LINEA DE OMNIBUS

También se recibió en el Registro General de la Alcaldía, una comunicación, que traslada la Secretaría de Gobernación, y que firma el Sr. José Carradias, como concesionario de la Línea de Omnibus la "Zenaida", empresa y concesión que fué acordada por la Cámara Municipal, en el año 1922, con el itinerario de Jacomino a Puentes Grandes, expresando que con fecha reciente se ha concedido otra línea con el mismo itinerario y sin que cuente con las guaguas necesarias, por lo que resulta perjudicado el público, y la empresa que representa.

PLAN MUNICIPAL DE TURISMO CONSTA DE CUATRO PUNTOS PRINCIPALES

Ayer tuvo efecto en el despacho del Alcalde Municipal una reunión de los actuales ediles, presididos por el señor Pereira y a la que asistió el Concejal electo señor Ruy de Lugo Viña. Este presentó a indicación del señor Pereira un esbozo de plan de turismo, que consta de cuatro partes: la creación de una Seccion de Turismo en la Administración Municipal, la construcción de un Estadio Municipal, la iniciativa de celebrar entre nosotros en 1929 la Primera Olimpiada Pan-Americana y la construcción de un Auditorio Municipal.

Despues de un amplio cambio de impresiones, y de haber hecho uso de la palabra el Presidente del Ayuntamiento y algunos Concejales más, se dió un voto de confianza al señor Lugo-Viña para que, como autor del proyecto, redacte un proyecto de mensaje, que será enviado al Ayuntamiento por el Alcalde Municipal hoy mismo, con el propósito de que se hagan esas inclusiones para el nuevo presupuesto.

Este plan de atracción de forasteros, que en la mañana habrá de ser ampliado seguramente, será la mejor cooperación, que el Municipio preste a la Comisión de Turismo, como organismo nacional, en su empeño de hacer algo efectivo por el fomento de la que puede ser una de las fuentes más importantes de nuestra riqueza.

Adquiera la Costumbre

de dar a sus niños las Pastillas McCoy de aceite de hígado de bacalao y los tendrá siempre rebosantes de salud y vitalidad. Es la forma moderna y agradable de ayudar a sus niños a que ganen peso y obtengan fuerzas.

Las

PASTILLAS McCOY

de aceite de hígado de bacalao

LAS ORIGINALES Y GENUINAS

son tan fáciles de tomar como confites. Si sus niños no aumentan 3 kilos en 30 días, su dinero le será devuelto.

Cómprelas en la botica, pero cuídese de las malas imitaciones.

Se venden en pomos de 40 y 75 pastillas.

McCOY *se pronuncia* MACOY

Al comprar, fíjese que este nombre esté en la envoltura

EL HOTEL MAS MODERNO DE LA HABANA

IMPERIAL

Ciento cincuenta habitaciones con baño, situado en la esquina de SAN RAFAEL E INDUSTRIA.

RESTAURANT EN EL ROOF GARDEN

MUSICA Y BAILE.

Comida especial de luxe $2.00 los martes y viernes.

Las demás noches, a $1.50.

Servicio a la carta y "table d'hote".

PRECIOS:

Plan Europeo, de $4 a $6 por persona.

Plan Europeo, de $5 a $8, por dos personas.

Plan Americano, de $7.50 por persona.

Plan Americano, de $12 a $15 por dos personas.

SUITS, convencional.

HOTEL "IMPERIAL" HARRY HOFFMAN, MANAGER.

"LA DICHOSA"

COMPAÑIA CENTRAL

Obispo y Compostela. Teléfono: A-6770. Apartado 748. HABANA.

Números a la venta para el sorteo de Febrero 19

108	4415	6215	10006	11105	11715	13191	15717	20115
133	4517	6613	10014	11108	11735	13211	15735	20212
135	4588	6618	10017	11121	11745	13212	16014	20215
141	5000	6644	10023	11124	11751	13222	16016	21111
177	5002	6969	10025	11125	11755	13231	16035	21129
215	5033	7007	10042	11127	11813	13331	16115	21151
319	5035	7013	10055	11129	11825	13428	16116	21210
415	5041	7017	10113	11131	12049	13445	16151	21414
615	5045	7029	10210	11145	12313	13631	16161	22113
1005	5047	7077	10251	11147	12412	13634	16216	22212
1313	5051	7111	10310	11151	12415	13715	16222	22414
1414	5053	7113	10313	11222	12612	13815	16315	22415
1415	5054	7115	10315	11240	12812	13827	16333	23555
1666	5088	7171	10321	11245	12835	13888	16513	23654
1881	5112	7213	10333	11313	12912	14016	17011	23666
2223	5113	7444	10410	11327	12916	14045	17013	24124
2315	5114	7519	10435	11345	13000	14088	17015	24212
2323	5115	7555	10508	11413	13006	14111	17111	24222
2325	5132	7707	10535	11414	13008	14115	17219	24224
2444	5171	8004	10555	11418	13018	14813	17288	24525
2615	5213	8005	10610	11445	13019	14333	17515	25013
3003	5225	8007	10710	11514	13021	14413	17555	25015
3013	5313	8011	10810	11517	13023	14415	17611	25016
3113	5323	8018	10910	11527	13024	14424	17777	25113
3215	5332	8115	11001	11528	13027	14528	18011	25666
3224	5351	8118	11002	11529	13029	14714	18013	26015
3313	5415	8181	11003	11534	13043	14814	18031	26113
3414	5454	8215	11004	11542	13044	15013	18051	26212
3415	5525	8318	11006	11543	13045	15018	18113	26444
3575	5535	8322	11008	11547	13048	15045	18116	26666
4013	5545	8531	11020	11548	13049	15113	18213	
4015	5590	8815	11026	11549	13051	15119	18315	
4113	5815	8818	11042	11551	13054	15121	18388	
4114	6006	8828	11046	11553	13057	15417	18444	
4115	6015	9009	11048	11554	13077	15423	19111	
4121	6016	9011	11050	11557	13088	15511	19113	
4313	6023	9113	11054	11575	13111	15518	19415	
4411	6111	9115	11056	11585	13115	15545	19423	
4413	6113	9515	11058	11615	13145	15711	19771	
4414	6114	10001	11101	11666	13150	15713	20005	

Al recibo de $28.50 por billete, serviremos a cualquier punto de la República, el número que se elija; admitiendo en pago billetes premiados, cheque intervenido o giro postal a la orden de COMPAÑIA CENTRAL.

A los revendedores pidan cotización que tenemos precios especiales.

Administramos Colecturías. Compra-venta de Cargaremes. Absoluta seriedad en todas nuestras operaciones.

I. VILLARREAL

TALLER DE REPARACIONES, NIQUELADO Y CILINDROS DE GOMA. — REPARAMOS TODA CLASE DE MAQUINAS DE ESCRIBIR Y DE SUMAR.

Máquinas de escribir y de sumar, nuevas y reconstruidas de las mejores marcas.

Efectos de escritorio en general, sellos de goma.

TELEFONO A-5529. HABANA, 122 y 124. HABANA.

N. Gelats & Co. BANQUEROS HABANA *Aguiar 106-108*

Vendemos cheques de Viajeros Pagaderos en Todas Partes del Mundo y Cartas de Crédito Circulares en las mejores Condiciones

"SECCION DE CAJA DE AHORROS"

Recibimos Depósitos en esta Sección Pagando Interés de 3 por 100 Anual

Todas estas operaciones pueden efectuarse también por correo

EN TABACOS Y CIGARROS *Partagás* *y nada más*

HABANA

Para

Servicio arduo y continuo

Ligas PARIS

No Hay Contacto de Metal Con la Piel.

FABRICANTES:

A. STEIN & COMPANY

Chicago - New York, U. S. A.

M.E.C.D. 2016

Regalos de Boda

EN esta casa encuentra Vd. el regalo que pueda desear, desde el precio mas módico al mas elevado.
Joyas, Relojes, Bronces, con esmaltes, porcelanas de todas clases. Artículos de plata pura y metal plateado.
Juegos de sala dorados, Espejos de consola y Vitrinas.

Joyería Fina Objetos de Arte

LA ESMERALDA

S. Rafael No. 1 Teléfono A-3303

H. GARCIA—1-4788.

EL BAILE DE CARIDAD

En todos los círculos elegantes no se habla de otra cosa que del gran baile que se efectuará en la noche del 12 en el Nacional.

Para este baile ofrece muy lindos modelos

TRIANON

Charol y piel beig jaspeada, a $5.50.

HERMANOS ALVAREZ

NEPTUNO Y SAN NICOLAS
Teléfono: A-7004.
1459 1d 11

"BALLY"

diseña y fabrica en Suiza el patrón de la moda en calzado para damas.

París, Madrid, New York y Londres exhiben en sus salones estos inimitables modelos.

Visítenos y saldrá complacida.

LA GRANADA
PELETERIA DE LUJE
OBISPO Y CUBA MERCADAL Y CO HABANA

Leche
CONDENSADA MARCA
FAVORITA
DELICIOSA — NUTRITIVA

NERVIOS

Líbrese de ellos, atiéndalos, cuídelos. No los deje excitar, sobrepóngase a ellos, domínelos y será feliz. El enfermo de los nervios es un desgraciado, no puede ser dichoso. Todo le molesta, todo le disgusta. Combata la neurastenia y el mal de nervios con Elíxir Antinervioso del Dr. Vernezobre.

Cómprelo en boticas.

Dr. J. Vernezobre y C.ª

Fíjese que la etiqueta tenga esta firma. Ella garantiza legitimidad.

DEL GOBIERNO PROVINCIAL

DECRETO SOBRE LA VEDA

El Gobernador de la Provincia señor Antonio Ruiz, en cumplimiento de lo que dispone el artículo 18 de la Ley de Caza, ha dictado un Decreto por el cual hace saber que el día 28 del actual mes de febrero, termina el período de caza, comenzando el día primero del entrante mes de marzo el de veda para la codorniz, la cotorra y demás aves, así como para los mamíferos.

Se llama la atención de ello a las autoridades y a los cazadores en general para su cumplimiento, pues los infractores serán castigados con multas severas.

ACUERDOS MUNICIPALES

El Alcalde Municipal de Melena del Sur, señor Francisco Ruiz Alvarez, ha elevado al Gobernador copia certificada de los acuerdos adoptados por la Cámara Municipal de aquel lugar en sesión celebrada el día 19 del pasado mes de enero.

El Alcalde Municipal de San Antonio de los Baños doctor Eduardo Rivero ha elevado al Gobernador los acuerdos tomados por la Cámara Municipal de aquel lugar en sesión celebrada el día 31 de enero próximo pasado.

—El Alcalde Municipal de Bauta, señor Carlos Nardo, ha elevado al Gobernador copia certificada de los acuerdos tomados por la Cámara Municipal de aquel lugar en sesión efectuada el día 6 de septiembre del pasado año.

HABANERAS

Viene de la página CINCO

BODA ELEGANTE

EN LA PARROQUIA DEL VEDADO

Ofelia Pérez Vento y René de La-Valette

Ofelia.

La linda Ofelia Pérez Vento.

Pláceme dar cuenta de su boda como ya describí, en estas mismas **Habaneras**, la boda de sus padres.

Fué anoche.

En la Parroquia del Vedado.

Con la bendición de Monseñor Manuel Arteaga, ilustre Provisor del Arzobispado de la Habana, quedó unida la suerte de la señorita Pérez Vento a la del elegido de su amor, el joven doctor René de La-Valette.

El templo, decorado con el gusto que tan merecida fama dió siempre al jardín **La Diamela**, lucía flores y lucía plantas en artísticas combinaciones.

Un adorno muy bonito.

Sencillo y elegante.

Hasta el ara santa de los amores llegó la novia radiante de gracia y gentileza.

A modo de vanguardia iba precedida de la niña Rebeca Díaz y Muñoz.

Una criatura ideal.

Lindísima.

Hija del doctor Francisco Díaz y su distinguida esposa Rebeca Muñoz.

Fué la admiración de todos con su espléndida toilette la señorita Ofelia Pérez Vento.

Precioso el traje.

De la firma Marie Tentou.

Puede enorgullecerse legítimamente de creación tan maravillosa la célebre modista del Prado.

De encaje de Inglaterra.

Valiosísimo.

La cola, partiendo de la cintura, formaba una línea perfecta de armonía y elegancia.

Los azaheres, combinados con lirios, imprimían una nota poética en el adorno del vestido.

Y el velo exquisito.

También de encaje.

Completábase la **toilette** con el ramo de mano, obra del jardín **El Clavel**, muy artístico y muy elegante.

Todo de calias, blancas y finas **calias**, con un reluciente lazo de tisú de plata.

Regalo que dedicó a su ahijada queridísima la distinguida dama Isabel Ariza de Villaverde.

Sobre la tumba de su inolvidable padre, el doctor Rafael Pérez Vento, quedó depositado después el ramo.

El doctor Enrique Rodríguez Nin, Magistrado de la Audiencia de Pinar del Río, fué el padrino por designación de su gentil sobrina Ofelia.

Y la madrina, la señora madre de la desposada, la interesante Florinda Rodríguez Nin Viuda de Pérez Vento.

Como testigo del novio firmó el doctor Arístides Agramonte, ex-Secretario de Sanidad, con el señor Juan Dodd y los distinguidos doctores Luis Felipe Rodríguez Molina y Alfredo Recio.

Por la novia.

El doctor José R. Villaverde.

Y los doctores Fernando Méndez Capote, Alfredo de Castro y Emilio Martínez.

Mis votos aquí.

Por la felicidad de los novios.

JULIAS Y LOURDES

Entre las Julias.

¡Cuántas que felicitar hoy!

En primer término, la siempre interesante dama Julia Torriente de Montalvo y su hija, la joven y bella señora Julia Montalvo de Padró.

Cúspleme saludar preferentemente, deseándole todo género de felicidades, a María Julia Faes, distinguida esposa del doctor Ignacio Plá, Delegado de la Cruz Roja Española.

No recibirá, y así me apresuro a hacerlo público, la señora de Plá.

¡Cuántas más que saludar!

Entre las Julias.

Julia Fernández de Cobo, interesante dama para la que habrá hoy, en sus días, congratulaciones infinitas.

Julia Mendoza de Batista, Julia Galcerán Viuda de Hernández y Julia S. de Penichet.

María Julia Fernández de Campa, la joven y bella dama, a la que llevarán estas líneas la expresión de mis mejores deseos por su felicidad.

Algunas Julias más, tan distinguidas como Julia Villa de López, Julia Roca de Olivares, Julia Heymann de Menéndez, Julia Viada de Texidor y María Julia Arenal de Goirigorizar.

Julita Pereda, la bella señora de Demestre, que no recibirá por su reciente duelo.

Y completando el grupo de las señoras, Julia Muguerza, la interesante esposa del querido amigo Rogelio Carbajal.

Entre las señoritas, en término preferente, la bella y muy graciosa María Julia Moreyra.

Julia Núñez.

Julia Rosado.

Y Julia Arellano.

Y una encantadora María Julia, la idolatría de sus amantísimos padres, los jóvenes y muy simpáticos esposos Silvio de Cárdenas y Sofía Arenal.

Otra festividad hoy.

Nuestra Señora de Lourdes.

Se celebrará en la Iglesia de la Merced la tradicional fiesta en la Capilla de la Virgen.

Está de días una dama joven y bella, Lourdes López Gobel de Méndez Chaple, para la que deseo todo género de satisfacciones y de venturas.

Una señorita lindísima, Lourdes González Hierro, prometida del distinguido joven Felipito Romero.

Lourdes Penichet, Lourdes Ramos Izquierdo y Lourdes Solano e Iturralde.

Y por último, Lourdes Díaz Cancedo, la encantadora hija de mi gentil amiga Consuelo Cancedo, la interesante Viuda de Díaz.

No la olvidaré.

Una angelical niña.

Lourdes, la hija única y adorada de los jóvenes esposos Leonardo Ana ya Murillo y Cuca Quintana, que cumple un año en esta fecha.

¡Felicidades!

Continúa en la página NUEVE

"EL SIGLO"

MUEBLES DE ARTE
Novedades en Lámparas y objetos para regalos.
Visítenos e impóngase de nuestros bajos precios.
O'REILLY Y HABANA.
TELEFONO A-6135.

Una pregunta a nuestras distinguidas favorecedoras:

¿CUAL ATAVIO CREE USTED MAS ADECUADO PARA PRESENCIAR O CONCURRIR A UN PASEO DE CARNAVAL?

Nuestra opinión — modesta, insignificante — es la siguiente: el mantón y la mantilla.

Será difícil encontrar un marco de alegría más digno de la belleza y gracia de la mujer cubana, que estas casticísimas prendas, compendio y resumen de toda la belleza y toda la gracia de nuestra estirpe.

Bajo el brillo luminoso del sol tropical, será una carcajada más, de sus divinos dientes, el tenue enrejado de la mantilla, y una mirada más de sus ojos de maravilla la viva policromía del mantón.

Ante un balcón, o una "máquina" llena de mujeres ataviadas de esta suerte, habrá que exclamar como el diestro famoso, en aquella tarde memorable, ante un palco de feliz recuerdo:

—¡Miste si hay afisión en Seviya, que hasta las flores vienen a ver la corría!

¿Es usted de nuestra opinión, distinguida favorecedora?

LA CASA GRANDE le ofrece un inmenso surtido de mantones, mantillas, peinetas, flores, etc., etc.

EN MANTILLAS___
tenemos preciosos modelos de Goyas, malagueñas, madrileñas, etc., etc., a precios sorprendentemente reducidos: desde $18.00.

EN TEJAS Y PEINETAS___
verdaderas preciosidades, en infinidad de formas. De todos los precios, comenzando por el insignificante de 98 centavos.

EN FLORES___
tenemos creaciones del gusto más exquisito, lo mismo en rosas, que en claveles, gardenias, crisantemos, etc.

EN MANTONES__
Tenemos maravillas. Sencillamente maravillas. Del más castizo sabor. Lo mismo en el mantón más rico, que en el más modesto.

Y MUCHISIMAS COSAS MAS___
Como chales de blonda y de encaje inglés. Manteletas, pañuelos de gitana, pañolones, con fleco y sin fleco, etc., etc.

UNA NOTICIA INTERESANTE

Nuestro Departamento de Corsés hace en estos días dos ofertas de la más alta conveniencia. Una se refiere a ajustadores "Madame X", la reputada marca que excusa todo elogio, los cuales valen normalmente a $7.50,

a $3.90.

La otra es de fajas "Madame X" tipo de faja muy favorablemente conocido, que vale a $16,

a $8.95.

No es posible que usted encuentre colaboración más amplia y entusiástica que LA CASA GRANDE le ofrece en estos Carnavales.

PARA CARNAVAL

OFRECEMOS INFINIDAD DE ARTICULOS DE CARNAVAL A PRECIOS ESPECIALMENTE REBAJADOS COMO ATRACTIVO ESPECIAL DE NUESTRA NOTABLE

VENTA-RENOVACION

A CONTINUACION CITAMOS ALGUNOS CORRESPONDIENTES AL DEPARTAMENTO DE SEDERIA:

POMPONES DE SEDA en cuatro tamaños y todos los colores.
GUANTES MERCERIZADOS PARA SEÑORAS.
GALONES DE LENTEJUELA, 4 anchos, todos colores.
GALONES DE PALLE, todos anchos, blancos, negro, colores.
GALONES. Tenemos un surtido inmenso de todas clases.
Los estamos vendiendo baratísimos.
TISU DE SEDA de todos colores.
CINTA DE TISU. Oro, plata y gris. En todos los anchos.
Desde 8 centavos vara.
MARABU. Blanco, rojo, lila, azul, rosa, morado y solferino.
A 15 centavos vara.
FLECO DE PLUMA. Todos colores. A 60 cts. vara.
CINTA DE TERCIOPELO NEGRO. Todos los anchos. Desde 3 centavos vara.
PIEZAS DE CINTA con 10 yardas, en todos los colores. El ancho número 5 a 30 centavos; el ancho número 9 a 50 centavos; el ancho número 12 a 60 centavos; el ancho número 22 a 80 centavos.
ENCAJES DE CHANTILLY. Blanco y negro, de una cuarta de ancho, a 25 centavos vara.
SOMBRILLAS JAPONESAS en papel de colores, a 85 centavos.
ABANICOS DE PLUMA, lindísimos.
FLORES de todas clases y colores, baratísimas.
CAMPANILLAS Y OTROS ADORNOS.
PAPEL CREPE EN TODOS LOS COLORES.
SERPENTINAS DE DIVERSOS TAMAÑOS.

Y mil otros artículos más que sería largo enumerar.

¡¡TODO BARATISIMO!!

LA ISLA DE CUBA
LA CASA MAS POPULAR. LA QUE MAS BARATO VENDE
MONTE 55

Para las Damas

Todo cuanto pueda provocar el mayor halago y sincero agradecimiento de la más distinguida dama, lo encontrará usted siempre en nuestro admirable surtido. Joyas finas en profusión exquisita: sortijas, aretes, pulsos, broches, relojes, pasadores, etc., en artículos de finísimo esmalte tenemos preciosidades; también juegos para el tocador, escritorios, porta-retratos, joyeros, e infinidad de otros objetos de uso personal, y adornos para el hogar.

La Casa Quintana
LA CASA DE LOS REGALOS

DE JUSTICIA

NUEVO JUEZ MUNICIPAL DE CIENFUEGOS

Por Decreto Presidencial, a propuesta del Secretario de Justicia, doctor Jesús María Barraqué, fué nombrado ayer Juez Municipal de Cienfuegos el doctor Luis María Cawley y Fernández Saavedra, que actualmente desempeña igual cargo en Holguín.

ATUN Y BONITO
Selectos
ANTONIO ALONSO, Hijos. Vigo, España

EN EL CUARTEL AVALOS TUVO LUGAR AYER EL CONSEJO DE GUERRA CONTRA UN SOLDADO ACUSADO DE HOMICIDIO

Como resultado de la prueba testifical, favorable al acusado, se espera que éste resulte absuelto, pues aparece que procedió en legítima defensa al dar muerte a Ramiro Díaz en S. Felipe

En la Sala de Justicia del Cuartel Avalos, antiguo de Dragones, tuvo efecto ayer tarde la sesión pública del Consejo de Guerra contra el soldado Ramiro Díaz y Guillén, que dió muerte en el pueblo de San Felipe, en la noche del 30 de septiembre del año anterior, al vecino de dicho lugar Manuel García.

El Tribunal estaba integrado por el Capitán Oliverio Ortega y Campos, como presidente; los Primeros Tenientes Francisco Sarmiento y Sánchez y Francisco Echenique y Marrero, como vocales; y el Segundo Teniente José Entralgo y Ruiz, como Fiscal.

La defensa estaba a cargo del Dr. Juan de J. Rodríguez y Ramírez, representante a la Cámara.

De taquígrafo actuó el Sargento primero Remberto Sánchez.

A las dos de la tarde se constituyó el Consejo, siendo traído el acusado, quien acto seguido prestó declaración.

Declararon también Carlos García, hermano del occiso, y sus hijas Blanca Rosa y Engracia; el doctor Pedro Ponce, que practicó la autopsia al cadáver de Manuel García; Reinaldo Carpat, y Armando González García; Carlos Huguet, Juez Municipal de San Felipe; José Santos Basallo; Honorio González; José Figueredo; doctores Juan y Jaime Llambé; Alberto García Pérez; Juan González Cabrera; el capitán Alberto Pérez Castillo; el agente de la Policía Judicial Mariano Torrens; los vigilantes de la Policía Municipal Pablo Laferté y Miguel Hernández; Francisco González Millan y el cabo Avelino León.

Las declaraciones, en su casi totalidad, fueron favorables al acusado.

El defensor, en un elocuente discurso y en vista de los testimonios aportados, pidió la absolución.

La impresión general es que el acusado será absuelto.

El Cansancio de los Ojos

se alivia rápidamente cuando se aplica la Loción de Leonardi para los Ojos. Los ojos inyectados, inflamados y adoloridos se alivian en un día, sin dolor. Refresca, alivia y fortalece.

LOCION DE LEONARDI PARA LOS OJOS

FORTALECE LAS VISTAS DEBILES

Grandes existencias de Instrumentos para Bandas y Orquestas, con todos sus accesorios y anexos y su música instrumentada
REPERTORIO COMPLETO DE OPERAS Y LITERATURA MUSICAL
OBRAS DE TEXTO DE TODOS LOS CONSERVATORIOS Y ACADEMIAS Y MUSICA CLASICA Y POPULAR
VIOLINES-MANDOLINAS-GUITARRAS-ECT. CUERDAS Y ACCESORIOS.

SALVADOR IGLESIAS
ALMACEN DE MUSICA E INSTRUMENTOS
SAN RAFAEL 46
M-1388 y M-4947

M.E.C.D. 2016

LOS PRACTICOS DE FARMACIA QUIEREN UNA LEY QUE RESUELVA DE UNA VEZ SU SITUACION CON LOS FARMACEUTICOS

Una comisión de los mismos irá a Palacio a pedir al Jefe del Estado que deje sin efecto el artículo 16 del reglamento de Farmacias y que se convoque a exámenes a los prácticos

Los prácticos de farmacias se agitan nuevamente para evitar que se les haga objeto de una injusticia, que en manos del Gobierno, está reparar a tiempo. Los prácticos confían en que así se hará.

He aquí lo que ha puesto en pie a esos dignos hijos del trabajo:

Hace días el doctor Jiménez Anley, Inspector General de Farmacias cursó el siguiente telegrama:

"Ruego a usted exija el cumplimiento del artéculo 16 del Reglamento de Farmacia, imponiendo una multa de cincuenta pesos por primera vez y cien por segunda y tercera, procediendo a clausurar la botica por reincidencia, debiendo hacer visitas semanales o diarias, según usted estime necesario, levantando acta aunque no exista infracción que firmará el Director, dando cuenta del resultado."

Dicho despacho ha sido remitido a los inspectores delegados.

ALGO SOBRE EL REGLAMENTO DE FARMACIAS

El artículo 16 del Reglamento de Farmacia, que fué modificado bajo el Gobierno del Presidente Zayas dice: "Ninguna Farmacia podrá realizar operación alguna sin estar presente el Director Facultativo de la misma".

Puesto en vigor el referido artículo 16, fué necesario suspender sus efectos. Había fracasado.

Sus redactores, hombres teóricos, no tuvieron en cuenta que no era humanamente posible cumplir lo preceptuado en el artículo, por TRES MIL BOTICAS QUE EXISTEN EN CUBA, en la que laboran inteligentemente nada menos que SIETE MIL PRACTICOS DE FARMACIA de reconocida experiencia. Siete mil prácticos que han despachado y confeccionado millones de recetas. Todas las que se han expedido. Millones de preparados. Todos los que han consumido en Cuba desde el Primer Magistrado de la Nación hasta el último y mas humilde de los ciudadanos.

RAZONES OPUESTAS A LA VIABILIDAD DEL ARTICULO 16

Numerosas razones se opusieron al cumplimiento del artículo 16 del Reglamento de Farmacia.

Entre otras:

Porque resulta depresivo para el Farmacéutico graduado, que le obliga a permanecer sin tregua en la botica, inspeccionando desde la venta de un sencillo biberón a la de un patente; fiscalizando desde la preparación de prosaico purgante de sulfato hasta la fórmula complicada y salvadora, restándole tiempo para sus estudios en la adquisición de nuevos conocimientos y en la enseñanza de los prácticos que deben sustituirlos en las ausencias forzosas.

Porque más de DOS MIL BOTICAS están establecidas con capitales de Prácticos de Farmacia.

Porque los Prácticos son muy necesarios en las boticas, pues tienen la habilidad y resistencia física necesaria para realizar la difícil y ardua labor de los dispensarios y atender al público en el despacho de más de veinte mil especialidades, para conocer las cuales precisa una experiencia de más de diez años.

LOS FARMACEUTICOS Y LOS PRACTICOS

Los Farmacéuticos inteligentes reconocen y proclaman el verdadero mérito del práctico.

El Dr. Ernesto Sarrá propietario de la Farmacia más importante de Cuba dice en los tikets que ofrece como comprobante al comprador:

GARANTIA Y SEGURIDAD.
1.—Prácticos Antiguos.
2.—Prácticos examinados.
3.—Prácticos mejor pagados.
4.—Cada fórmula es inspeccionada antes de ser entregada.
5.—Empleamos solo productos etc.

Otro ejemplo de confianza plena en los prácticos la muestra el ilustre profesor Dr. Fernández Abreu, confiando el despacho de las fórmulas a aquellos.

ASAMBLEA DE LOS PRACTICOS DE FARMACIA

La Directiva de la Institución Nacional de Prácticos de Farmacia y Empleados de Droguería, ante la amenaza contenida en el telegrama circular que hemos transcripto y que se cierne sobre sus cabezas, celebró una sesión plenaria el día 8 del actual, acordando entre otros particulares nombrar una comisión permanente que se entreviste con el representante a la Cámara Dr. Pastor del Río, abogado y con el Dr. Reinaldo R. Machado, también abogado. ambos amigos incondicionales de los prácticos, para que estudien el conflicto que se plantea a la Asociación y de acuerdo, redacten una ley que será presentada por el representante del Río a la Cámara, en que se resuelva de una vez la cuestión, armonizando los intereses entre prácticos, farmacéuticos y funcionarios del Departamento de Sanidad.

La Comisión permanente está compuesta por los señores Idolomiro Boix, Presidente, José Gallego, Secretario, Armando Alfonso, Vocal, Moisés Cárdenas, vocal y Antonio Lezama, ex-presidente de la Asociación.

Los prácticos desean que el Gobierno estudie el asunto, cuya importancia no puede negarse, que ya de él, dependen siete mil ciudadanos, que libran la vida para sus familiares en las dos mil boticas que existen en Cuba.

Piden estos honrados hijos del trabajo que se constituyan tribunales examinadores y se les examine, como a prácticos de Farmacia, eliminando a los que no prueben su comptencia para despachar fórmulas.

La gravedad de la cuestión estriba en que Sanidad se propone poner en vigor el artículo 16 del Reglamento, que por un decreto y en vista de la imposibilidad de cumplir, dejó sin efecto el anterior Gobierno.

Al propio tiempo el Dr. Zayas dictó otro decreto disponiendo que por un término de seis meses fuesen examinados los prácticos de Farmacia. Este último decreto, sin que se conozcan las razones, no fué cumplido con grave perjuicio de los propios prácticos. Estos también por su parte hicieron toda clase de gestiones para que se procediese al exámen, cosa que no lograron. Confían los prácticos en que el General Machado ordenará el exámen y dejará sin efecto el artículo 16 del Reglamento de Farmacia.

A tal fin la Comisión permanente celebrará una entrevista con el Presidente de la República, será llevada a Palacio por el Presidente del Senado Dr. Clemente Vázquez Bello.

MATERIAL DE GUERRA DESTINADO A LA G. BRETAÑA

Dos accidentes automovilistas ocurridos en Marianao. Suicidio por medio del fuego

SUICIDIO POR EL FUEGO
(Por Telégrafo)

MATANZAS, febrero 10. DIARIO. Habana. En la tarde de hoy trató de suicidarse incendiándose las ropas con luz brillante la señorita Florencia Villanueva, de 41 años, vecina de Daoiz número 51.

Conducida a la estación sanitaria asistióla el doctor Jiménez, apreciándole quemaduras de primero, segundo y tercer grado de carácter grave y de resultas cuales sólo un milagro puede salvarle la vida.

Hoy fueron sentenciados a doscientos pesos de multas por jugar al prohibido Manuel Sierra, Julio García, Jesús Aja y Cecilio Zequeira.

Gómez,
Corresponsal.

INGLATERRA SE PREPARA
(Por Telégrafo)

SANTIAGO DE CUBA, febrero 10. DIARIO, Habana. Como una demostración de que Inglaterra permanece alerta pasado mañana llegará aquí el vapor Conney llevando a bordo grandes toneladas de material de guerra para Kingston.

Cumpliendo órdenes del Jefe de la Judicial Fors, la policía secreta de aquí detuvo al peligroso delincuente Arturo García de Vidal.

Corresponsal.

LOS SERVICIOS SANITARIOS DE SAN ANTONIO DE LOS BAÑOS

SAN ANTONIO DE LOS BAÑOS, Febrero 10.—DIARIO, Habana.—El Inspector C. Varona, de Obras Públicas, ha impuesto multas a varios vehículos por no llenar requisitos de ley y carecer de chapa.

Entre ellos dos carros de recoger basura que debieran estar exentos de tributación en gracia al importante servicio que prestan y que no puede atender debidamente Sanidad por carecer de personal y material suficiente para dicho objeto.

—Ha comenzado el traslado de útiles de la fábrica Gloria Cubana para Marianao, donde brindaron amplias facilidades a esta industria.

La industria ocal pide al Secretario de Hacienda la inmediata implantación de los nuevos aranceles que reportarán grandes beneficios a las industrias nacionales.

—El Ayuntamiento pagó un mes solamente a sus empleados de tres que les debía.

Lago. Corresponsal.

DOS ACCIDENTES AUTOMOVILISTAS EN MARIANAO

Marianao, febrero 10. DIARIO, Habana.—Horacio Rodríguez Peña, natural del Cano, de 23 años de edad vecino de la finca San Pedro, fué asistido en el Centro de Socorros por el doctor Cuadrany de lesiones menos graves, que dijo se las produjo manejando el camión número 8092, de la Habana, mientras viajaba por la carretera de Puentes Grandes. Al llegar frente a la finca "Bagatelle" se le rompió la dirección chocando frente a un árbol. El acto se estima casual.

En el Centro de Socorros fué asistido por el doctor Anglé de lesiones menos graves Mr. Robinson, ciudadano de los Estados Unidos, de 60 años de edad y vecino del Hotel Batista, Vedado. También fué asistido Felipe Pereira, de la Habana, de 23 años de edad, vecino de Gervasio número 6, de lesiones menos graves.

Robinson viajaba en el automóvil 11.429, manejado por Joaquín Montané Villanueva, de 26 años de edad natural de Santiago de Cuba y vecino del Hotel Washington.

Montané declaró que al pasar por la Calzada Real y Boquete se interpuso Pereira, y que aunque frenó rápidamente, éste se asustó, cayendo en el pavimento, por lo que se desvió el auto, chocando contra el muro de la parroquia y lesionándose Robinson. El acto ha sido calificado como casual.

Martinez, Corresponsal

CASOS Y COSAS

DEL AMBIENTE

Cual si todas las venturas
de este país tropical,
del desorden y del juego
dependiesen nada más,
cada vez que una noticia
los rotativos nos dan
referente al envidiado
palacio presidencial,
ya tenemos a Liborio
comentando aquí y allá
las cosas a su manera.
¡Qué modo de exajerar!
¿Qué una visita a Gerardo
le hace Zayas Bazán?
Escuchamos en seguida
estas palabras: "¡Ya, ya!
"Por fin se ponen de acuerdo
"para dejarnos jugar!"
¿Que se anuncia que Machado
pronto a Washington irá
porque de invitarlo tuvo
alguien la amabilidad
a una comida—suceso
sorprendente por demás?—
Pues se escucha en todas partes
el mismo disco: "¡Caray!
"¡Ya encontraron la manera
"más viable o más legal
"de aflojar un poco. Ahora
"el Presidente se va
"y así La Rosa permite
"el juego, y nunca podrán
"decir que ha sido Machado
"quien lo quiso tolerar".
Así sucesivamente,
va diciendo cada cual
lo que piensa, y me figuro
que van a comerse un pan.
Hay algunos que aseguran
que pronto el juego vendrá,
basándose en que Machado
no puede al pueblo negar
su gusto, si luego quiere
ser reelecto. Roque Paz,
que es uno de los que piensan
de ese modo, dijo a Juan:
"Desengáñese, compadre;
si no nos deja jugar,
¿con qué gana? ¿Con la brava?
"El es honrado verdá
"y aunque quieran los guatacas,
"de dar bravas no es capaz".

Sergio ACEBAL.

EL ORIGEN DE LA CUARTA PREGUNTA

SEGUN fórmulas anticuadas, parece ser que la cuarta pregunta en los interregotarios judiciales era la que hacía alusión directa a los bienes de fortuna del declarante. Hoy "estar a la cuarta pregunta" es no poseer ni la ínfima cantidad necesaria para adquirir una barra del definitivo Jabón de Afeitar "Yimy", a base de lacto-glicerado, cuya espuma insecable es antiséptica. Fabricación de "Floralia", creadora de la deliciosa Colonia "Flores del Campo".

EL PUEBLO CUBANO DEBE MOVILIZAR LOS . . . . .

Viene de la PRIMERA página

del Tribunal de Subasta. Formalización de esta escritura.

—¿El título IV?

—Descripción de las obras que comprende.

—¿El título V?

—Materiales que serán usados en la construcción. Cemento, agua, arena, piedra picada, gravilla, madera, postes de madera dura, postes kilométricos guardacantones, juntas de dilatación premoteadas, supercotinchosas de puntas de acero, acero en placas y piezas laminadas, acero en barras, tejido de acero, tintura de minio, aceite de linaza crudo, secante, tintura blanco de plomo, aceite de linaza quemado, alquitrán refinado, materiales bituminosos para afirmado de hormigón y por penetración.

—Usted ve que esto es importantísimo. El comerciante local, conocedor de estos extremos, se preparará para vender a los contratistas, en virtud de las preferencias que se consignan a favor de los artículos existentes en el país.

—¿El título VI?

—Este capítulo comprende las condiciones y especificaciones para la ejecución de las distintas unidades de obra.

—Condiciones generales. Mantenimiento del tránsito. Protección de los extremos del afirmado. Excavación en cimientos, en cimientos en seco, con agotamiento, Ataguías, explanación limpieza de la carretera, desmontes, terraplenes, zanja de préstamo, subrasantes, subsanasante en carretera antigua, protección y construcción de las mismas, paseos.

—¿Y la base? ¿Y la cimentación?

—Esto está en el capítulo II. La base será de telfordo. Rajón, rajancillo, colocación del primero, base Telford cilindrada, material de la subrasante, base macadan, piedra picada, tendido de la piedra, cilindrado, base de hormigón de cemento, mordientes, cemento Portland, arena, moldes de madera, manipulación de material hormigón de la base, condiciones del amasado, a máquina, a brazo, templas, tapado de grietas.

—¿Ve usted? Esto es importante para los cubanos ingenieros, capataces, obreros, que aspiran a obtener legítimos subcontratos, como se les ha ofrecido.

CAPITULO III

—Aquí entra el adoquín, su colocación, su protección, impermeabilidad de las juntas, etc.

CAPITULO IV

—Este capítulo se refiere al hormigón bituminoso. Descripción. Material bituminoso, polvo mineral (Miller), gravilla, calefacción, preparación de la máquina, capa de desgaste, cilindrado, aplanadoras, etc.

CAPITULO V

—Este es un capítulo trascendente. Es la conquista de una nueva industria. La preparación del pavimento antiguo macadán para ser cubierto con el Warrenete-Bithulithc, que requiere hormigón hidráulico y asfáltico, yendo él a la superficie.

CAPITULOS VI, VII, VIII Y IX

—Comprenden las prescripciones para el afirmado Telford Macadan Bituminoso, como el VII el afirmado de hormigón de cemento armado con todas sus especificaciones. El octavo contiene la descripción de las estructuras de hormigón de cemento y el noveno el de las aceras de hormigón de cemento.

CAPITULOS X Y XI

—Este es un capítulo especial para contenes de hormigón de cemento, como el undécimo, que es muy importante para los comerciantes e industriales cubanos, porque se refiere al uso de las obras de tubos de hormigón de cemento armado, de barro vidriado y de metal acanalado que se fabrica en el país.

CAPITULO XII

—Vea usted qué minuciosidad. Cercas de alambre y de piedra, postes y remoción de cercas existentes.

CAPITULO XIII

—Este capítulo: **Obras de fábrica.** Todo está en la escritura clasificado. Pintura para puentes metálicos. Pintura de acero nuevo. Pintado de puentes viejos. Pintado en el emplazamiento. Limpieza de puentes viejos. Registros y tragantes. Hinca de pilotes.

TITULO VII

—Este título pudiéramos llamarlo el financiero, porque especifica rigurosamente cuáles son las obras que se deberán pagar al contraitsta, el modo de abonar los desmontes, el de los terraplenes y pedraplenes, las excavaciones, el trabajo de Talford macadan, el hormigón, el pavimento Warrenite-Bithulithc, el Telford por penetración, el adoquín de granito, la remoción de cercas de piedra, la construcción de cercas de alambre, el encachado, la subrasante antigua, las aceras, el contén, el mordiente, la madera, los pilotes, los postes kilométricos, los guardacantones, la capa impermeable bituminosa, la tala de árboles, las tuberías, los tragantes, los registros, los tejidos de acero el de puentes nuevos y viejos las cunetas, el movimiento de tierra, el de rocas, y por último la fijación de precios no especificados.

TITULO VIII

—Mire usted. ¿Cuándo se inician las obras? Quince días después de firmarse esta escritura. ¿Plazo de ejecución? Seis años. ¿Precio de las mismas. Fijación de las tareas. Medición y pago mensual. Indemnización por demoras. Importe de los estudios y planos. Pago para subrogación. Recepción provisional de obras. Certificación final. Subcontratistas. Interpretación del contrato. Obligación de pago del contratista. Visitas de ingenieros, residencia del contratista, recusación del personal facultativo, operarios para la ejecución de las obras, jornales, profesionales. Preferencia de elemento cubano, cesantías, indemnización a los propietarios, construcción de caminos provisionales, responsabilidades por ejecución de obras, seguro de accidentes, diez por ciento de garantía, tabla fluctuante, fianza, sometimiento, expropiación, pago de la escritura aceptación y garantía del Estado, arbitraje...

pefjuris,4ryura4?doP m m m m mb

CUBANO, TODO CUBANO

—Ya ha visto usted, pues, que cuanto han dicho al DIARIO el doctor José A. Martínez y Mr. Warren, queda convenido, especificado en el contrato. Preferencia a todo lo cubano en materiales, en la implantación permanente en Cuba de la industria del Warrenite-Bitulithc, en la movilización de subcontratistas cubanos, en que sea cubano el personal técnico, como empleados, los obreros...

—Pero...

—Además de publicar el DIARIO esta sinopsis del contrato, presta al comercio local el servicio de aprestarlo para la evolución económica que ya predijo en su entrevista el ilustre abogado de la compañía, doctor José Agustín Martínez, discípulo predilecto del gran Cueto y albacea testamentario de ideologías del gran penalista González Lanuza. Además, los comerciantes e industriales cubanos y españoles, los propietarios de arenales y canteras, los dueños de terrenos anexos a la Carretera Central, las grandes ciudades y los pequeños pueblos, hombres, mujeres y niños, la nación toda, en una palabra, comenzará a movilizarse para emprender su gran obra de colaboración cordial en la más gigantesca unidad de trabajo de ingeniería que se ha ejecutado en cualquier país y en toda época, en la que cada cubano tendrá y pondrá su óbolo...

—El Gobierno...

—El Gobierno habrá obtenido su más preciado galardón de gloria. ¡Ah! se me olvidaba... Pero, no...

—Diga usted, por Dios...

—Si un ingeniero norteamericano gana mil pesos de sueldo, su colega cubano los ganará también. Así el capataz y el empleado, el obrero... No habrá distinciones irritantes. Es la política financiera que sirve de eje al contrato...

37

Economía

Las Bujías Champion X contribuyen en gran parte al poco gasto de servicio del Ford debido a su bajo precio y funcionamiento infalible. Han formado parte integrante de todo coche que sale de la fábrica durante 15 años.

Las Bujías Champion prestan mejor servicio durante más tiempo. No conviene nunca tener las bujías en servicio más de 20.000 kilómetros. El gasto de renovación es ampliamente compensado con la economía de gasolina y aceite.

Representante de la fábrica
C. H. MACKAY
Morro Num. 58 Habana

CHAMPION
Para Todo Motor
Toledo, Ohio, E. U. A.

LA PRIMERA MUJER CATEDRATICO DE LA UNIVERSIDAD

La doctora Pardo Suárez de Castanedo, catedrático auxiliar de Histología normal práctica

La mujer cubana acaba de obtener un gran triunfo intelectual. Ya no son, sólas y únicas, ciertas universidades extranjeras, las que tienen el glorioso privilegio de que, en sus aulas, expliquen las cátedras que han obtenido, mujeres profesionales académicas, graduadas, que han logrado esos triunfos tan resonantes, merced a sus relevantes méritos y excepcionales facultades. En la Univesidad de la Habana, también hay ya una mujer que explica, sabiamente la cátedra de Histología Normal, práctica. La doctora Luisa Pardo Suárez de Castanedo, ha sido nombrada Catedrático Auxiliar de esa asignatura. El Claustro de la Facultad de Medicina, presidido por su Decano, el ilustre doctor Solano Ramos, le discernió tal honor, tan merecida exaltación, en reñido concurso, por mayoría efectiva de puntos, dejando consagrada, como insuperable, su experiencia y su capacidad en Histología.

Tanto el Claustro como su digno Decano han procedido con estricta legalidad mereciendo generales parabienes por la justicia que han hecho, en loor de la mujer cubana, y en provecho de la enseñanza. La doctora Pardo Suárez, por su reconocida competencia, especialmente en esa materia, hace algún tiempo que debió haber honrado, con su talento y sus virtudes, la cátedra cubana, pero hasta ahora no ha podido vencer, por el sistema del concurso, a pesar de su brillante expediente profesional y su probada capacidad, expuesta en trabajos publicados y presentados a los tribunales de examen y votación.

La doctora Pardo Suárez hace muchos años que ejerce, brillantemente, su profesión, en esta capital, y su especialidad, enfermedades de mujeres y niños, la han hecho poseer una numerosa y selecta clientela. Aparte de su cultura general, es uno de los médicos más afamados de esta ciudad, tenida, siempre en cuenta, como acertada, su opinión, en casos graves y excepcionales. De ella decía el inolvidable doctor Cabrera Saavedra que como médico y como intelectual era insuperable.

La Faculta de Medicina ha hecho una adquisición valiosísima.

ANTES DEL PROXIMO. . . .

Viene de la PRIMERA página

Sí, es superior a la que afecta a las mercancías de los Estados Unidos, que es la nación más favorecida, pero es la mínima prevista por nuestros aranceles aduaneros y no la perjudicará en nada, ni a los comerciantes ni al gran público, cuyos intereses son para mí sagrados, puesto que él es, al fin y al cabo quien paga todo.

¿........?

Celebro mucho que el primer Congreso de la Prensa Latina se efectúe en ésta, puesto que este acto de confraternidad entre los periodistas y escritores de 25 naciones del mismo origen, solo beneficioso puede ser para nosotros. En mi larga carrera diplomática he laborado en todos los casos y en todas las ocasiones, para que Cuba sea debidamente apreciada y todo esfuerzo que tenga el mismo objeto me es altamente simpático. La invitación del Honorable Sr. Presidente de la República a la Oficina Permanente de la Prensa Latina, es un gesto acertadísimo".

¿........?

Volveré a París probablemente a fines de Junio, no como Ministro acreditado, sino como Secretario de Estado, ya que para el otoño volveré a ocupar mi puesto al lado de esta mesa.

¿........?

—Ya lo creo que me acuerdo. No podré olvidar nunca las demostraciones de afecto y de simpatía que en París me han dispensado todos—y en sus ojos brilla un reflejo de la emoción que siente al recordar a su Legación de la Avenue Kleber en la que durante años bien difíciles, ha sabido sostener el alto prestigio de Cuba. Porque, bueno es que lo sepan los que viven separados del mundo exterior y nada les importa fuera de la política mezquina del barrio, intrigas locales o chismes entre amigos, que el Dr. Rafael Martínez Ortiz, después de ocupar entre nosotros puestos de importancia primordial, conquistó en París el aprecio y simpatía, no solamente de particulares, intelectuales y diplomáticos, sino de los más prominentes miembros del Gobierno y personajes de Francia.

Ahora mismo un rayo de sol forma sobre la carpeta negra de su mesa una mancha blanca e ilumina una tarjeta en la que destacan los caracteres graves:

> FERDINAND FOCH
> Maréchal de France, de la Grand Bretagne et Pologne
>
> A son tres cher ami
> Dr. Martinez Ortiz

no puedo ver lo que hay en el verso del bristol, pero viendo tan solo lo que veo, en mi mente surge la visión del Arco de Triunfo con sus bajo-relieve, teñidos de una pátina negra del tiempo, unas coronas sobre las baldosas del suelo y sobre un trípode la lámpara con la luz eterna, emblema simbólico del recuerdo...

Cerca de la "flamme" dos hombres; los caracterizan rudos bigotes al uno, pelo blanco, cual la primer nieve de los Alpes, al otro. El héroe de la victoria, el Maréchal Foch y el Dr. Martínez Ortiz, se unen ante todos en un estrecho abrazo...

La verídica visión del pasado desaparece con el ruido de una sirena.

Frente a la alta ventana puerta del Palacio de la Cortina de Valdés, aparece un trasatlántico con sus chimeneas rojas, su casco negro y sobre su mástil de proa, la bandera de Cuba!

C. D. DE BATTEMBERG.

RAPIDO ALIVIO

Para los que sufren de Almorranas

Las pastillas Hem-Roid del doctor Leonhardt positivamente hacen desaparecer todo sufrimiento debido a las almorranas. Su acción es rápida aun en los casos más obstinados. Las pastillas Hem-Roid del doctor Leonhardt eliminan la congestión de la sangre, que entorpece el colon, y que es la causa de las hemorroides. Este es un remedio muy activo y seguro de tomar que se halla de venta en todas las boticas.

NOTICIAS DE PALACIO

SOLAMENTE SERA INDULTADO EL REO DE MUERTE BARRANCO, EN EL CASO DE QUE ALGUN VOTO LO ACONSEJE ASI

El alcalde electo de la Habana invitó al Jefe del Estado a la colocación de la primera piedra para el edificio del "Marianao Yacht Club", que se efectuará el domingo próximo

EL ALCALDE PEREIRA

Con el Jefe del Estado conferenció ayer el Alcalde interino Sr. Pereira, a quien felicitó el Presidente por haber cumplido cuanto había ofrecido, durante su gestión frente a la Alcaldía de la Habana.

COMPROBANDO UN SERVICIIO

El Alcalde Pereira manifestó a los reporters que había dispuesto que por miembros de la Policía Nacional, sean denunciados a la Alcaldía todos aquellos faroles de gas que no alumbran a fin de exigirle responsabilidad por el servicio de alumbrado a la Compañía de Electricidad.

EL SECRETARIO DE GOBERNACION

Ayer despachó diversos asuntos con el Presidente, el Secretario de Gobernación, tratando al propio tiempo del proceso electoral de Camagüey.

La audiencia de dicha provincia, según se afirmaba en Palacio, anulará las elecciones en varios términos de la referida Provincia.

GESTIONANDO EL INDULTO DE BARRANCO

Los representantes Castillo, Tomé y Mola, el Senador Maldique y el alcalde electo de Morón, Sr. Pérez se entrevistaron con el Jefe del Estado solicitando el indulto del reo de muerte Barranco Basulto que debe ser ajusticiado en Camagüey.

El Presidente de la República manifestó a los comisionados que conmutará la pena, en el caso de que algún voto del Tribunal lo aconsejase así. De lo contrario será ejecutado.

EL MAUSOLEO DE LOS VETERANOS DE SANTA CLARA

El Gobernador electo de las Villas, señor Vázquez Bello, manifestó ayer a los periodistas de Palacio, que tan pronto tome posesión del cargo enviará un mensaje al Consejo Provincial, pidiendo un crédito para la reparación del Mausoleo de los Veteranos en el Cementerio de Santa Clara.

EL SECRETARIO DE HACIENDA

El doctor Hernández Cartaya, Secretario de Hacienda, conferenció ayer con el Presidente de la República, ultimando todo lo necesario para la firma de la escritura de adjudicación de las obras de la carretera central, que llevará el Secretario de Obras Públicas, y la del financiamiento de la misma, cuya firma el propio Hernández Cartaya recogerá, suscribiendo también dicho documento.

Esta operación se efectuará el 19 del actual en Palacio.

CLAUDIO Y NESTOR G. DE MENDOZA

Se entrevistaron con el Presidente, ayer, los señores Claudio y Néstor G. de Mendoza, que acompañarán al Jefe del Estado a su excursión a Washington.

EL MARIANAO YATCH CLUB

El doctor Miguel Mariano Gómez, Alcalde electo de la Habana, se entrevistó con el Presidente de la República, invitándole al acto de la colocación de la primera piedra para el Yatch Club de Marianao, el domingo próximo.

Con el doctor Gómez iban Mr. Kates y el Lcdo. Secundino Baños.

LAS MAESTRAS Y LA ESCUELA DEL HOGAR

Una nutrida comisión de maestras de instrucción pública trató de entrevistarse ayer con el Presidente para rogarle la sanción de la Ley votada por el Congreso y que reorganiza la Escuela de Artes y Oficios de la Mujer.

EN LA COMISION DE AZUCAR

Una comisión de hacendados y colonos de las Villas visitó ayer al Presidente de la Comisión de Azúcar, para darle cuenta de los acuerdos tomados en la reciente asamblea que los azucareros celebraron en la ciudad de Santa Clara.

Existe el propósito de acceder a lo solicitado por los hacendados y colonos de las Villas, concediéndole mayor porcentaje en la producción.

CON EL SECRETARIO DE LA PRESIDENCIA

Ayer celebró una entrevista con el Secretario de la Presidencia, doctor Viriato Gutiérrez, el Director de la Renta Nacional, doctor González Sarraín.

UNA AFECTUOSA . . . . .

Viene de la PRIMERA página

ñía; señor Valeriano Suárez, por Suárez, González y Compañía; señor R. Santeiro, por Santeiro y Compañía; señor Eudaldo Romagosa, por Romagosa y Compañía; señor José Roca, por Ernesto Sarrá; señor Pita, por Pita y Hermanos; J. Islas, por Islas Gutiérrez y Compañía; señores Graels y Compañía; señor J. Galarreta y Compañía, señor Echavarri y Compañía; señores Barbarusa y Alvarez; señor Francisco Tey, representante del señor Albo de Santoña; señor Marcet, Presidente de firmas extranjeras, el Secretario señor Morín y miembros de la directiva; señor Rafael Eñaga, Secretario de la Cámara de Comercio Española; señor Carlos de la Torre, Presidente de la Asociación de Corredores de Aduana; señor Orts, de Orts y Compañía; señor Venancio Zavaleta y Compañía; representación de los señores Lozano, Acosta y Compañía, el Gerente de González, Cobián y Compañía, M. Oriol; señor Ramos, por Ramos Larrea y Compañía; señor Taulet, de Taulet Sánchez; señor Fernández de Aguilera y Margañón; señores Blanch y García; señor Rozas, de Castro Rozas y Compañía; señor Hevia, de Hevia y Prida; representación de la Droguería M. Johnson, y representación de la Droguería Taquechel; señores Echevarría y Compañía; señores Mestre y Machado; señor Martínez, de González y Martínez; señor Lloveras, de Lloveras y Compañía; señores G. Palazuelo y Compañía; señores García y Compañía; señor Nicolás Merino; señor R. Suero, de Suero y Compañía; señores Suárez Ramos y Compañía; señores Solís, Entrialgo y José Rodríguez, de la Gerencia de El Encanto; señor Sixto, de la Gerencia de Fin de Siglo.

Representación de la Gerencia de la Casa de Angones, Casa Grande y de la Casa Quintana; señor R. Cienfuegos; señor Ramón Piélago, de Piélago Linares y Compañía; señor Revilla, de M. Revilla y Compañía; señor Fernando Bonet, de Bonet y Compañía; señor Faustino Zaballa, de Zaballa Palacio y Compañía; señor Aniceto Urain, de Urain y Compañía; don Julián Alonso, Gerente de la Empresa Naviera de Cuba y el capitán Inspector señor Eusebio Coterillo; señores González y Hermanos; Fernández Castro y Compañía; señor Framil García; señores Angel y Compañía; señor Antonio Otamendi, de Otamendi y Compañía; señor Manuel Suárez de Suárez y Compañía; señor Silvestre Alvarez, representante del Agua de Carabañas; señor H. Martínez; señor Barreto, de J. M. Ruiz Barreto; señor Luis M. Villanueva, de Sánchez Romate y Hermanos; señores Tejeiro, de González Tejeiro y Compañía; señor Ibáñez, de Ibáñez y Compañía; señor Arturo León, de Ruiz y Alberert de Málaga; don Segundo Casteleiro, de Casteleiro Vizoso y Compañía; señor Barquín, de J. Barquín y Compañía; señores José y Antero González, de la firma Sob. de A. González; señor Francisco Pego Pita, por Cifuentes Pego y Compañía; señor Angueira Pérez y Compañía, Cosme del Peso, José Torres Gener, Constantino González y Compañía; señor Celestino Joaristi, Felipe Amaral, señor Basterrechea; señor Quirino García, señor Echevarría y Compañía; señor Galbán Lobo y Compañía; señor Muñiz y Compañía; señor Francisco Arrojo; señor Leonardo del Monte, Administrador en funciones de la Port Havana Dock, el capitán Cliford Stapleton y Estanislao Crespo, de la Havana Coal Company; el teniente de Navío señor Felipe Ortolozabal, Ayudante del capitán del Puerto; don Diego Auriole y Manuel Ormaechea de la Vda. de Ruiz de Gámiz; los señores Comas, Vicepresidente de la Cuban Telephone Company y señor Raoul P. Falcón, Secretario de la Vicepresidencia, quienes recibieron el encargo del señor conde de Güell de dar las gracias a Mr. Behn, Presidente de la Compañía, por las cortesías que habían tenido con él.

EMBAJADOR Y SOCIEDADES REGIONALES

Una vez terminado este acto, el señor conde de Güell recibió al excelentísimo señor Gutiérrez Agüera, Embajador de España en Cuba, y a los señores don Laureano Falla Gutiérrez, Presidente del Casino Español de la Habana, que era acompañado por el Vicepresidente, don Ramón Armada Segrera, el Secretario doctor José F. Fuentes, y los Vocales señores Juan Manuel Ruiz y Francisco Pons; el señor Celestino Joaristi, Presidente del Centro Vasco; el señor Antonio Ortega, Presidente del Centro Canario; el señor Lorenzo Mijares, Presidente del Centro Montañés; y el Presidente de la Beneficencia Montañesa, señor José Barquín, así como el señor Rafael Egaña, Secretario de la Cámara de Comercio Española de la Habana.

También acudió a despedir al señor conde de Güell el Secretario de la Embajada de España, señor Conde de Valparaíso.

Nuestra compañera doña Eva Canel pasó a sí mismo a bordo del Alfonso XIII, a fin de despedir al señor Conde de Güell.

El señor conde de Güell, tuvo la gentileza de recibir a los compañeros encargados de la información marítima señores Adolfo Roqueñí y Miguel Roldán, Carlos Taboada y nuestro compañero Francisco J. Pérez, a los cuales dijo que consideránдолos ligados a la Trasatlántica Española por viejos afectos, nacidos del continuado trato con los capitanes y personal de los barcos y de los cuales él tenía buena referencia, que ría que fuéramos intérpretes de sus sentimientos de gratitud hacia la sociedad cubana, de la que había recibido inolvidables cortesías llevándose una gratísima impresión de los progresos de Cuba, por cuya eterna ventura hacía votos muy fervientes y que estaba animado de los propósitos de regresar pronto a la Habana para hacer una visita más detenida.

LAS LIQUIDACIONES . . .

Viene de la PRIMERA página

El Senador Compte, antes de redactar el dictamen de referencia celebró una detenida conferencia con el Sr. Secretario de Hacienda Dr. Hernández Cartaya discutiendo algunos extremos del proyecto de Ley, llegando a una inteligencia en cuanto a que el alcance de la Ley propuesta solamente comprenda los balances presentados desde la instauración del impuesto hasta el año 1924, quedando el Estado facultado para revisar los balances del año 1924 a 1925.

Las Comisiones de Hacienda y Códigos, con vista del dictamen de la de Impuestos, harán el suyo el lunes próximo, con toda seguridad incluyéndose en la orden del día de la sesión del Senado que debe celebrarse el martes próximo.

Todo hace suponer, que una vez hechas las modificaciones al proyecto original, a que aludimos anteriormente, la Ley no ha de encontrar obstáculo alguno para su aprobación en ambas Cámaras.

LA CONFERENCIA DEL DOCTOR RAUL DE CARDENAS

Este distinguido Abogado de nuestro foro hoy por la tarde pronunciará la conferencia que hemos anunciado con anterioridad sobre la Potestad Legislativa y la Reglamentaria en nuestro Derecho Positivo. El acto tendrá efecto a las 5 1|2 de la tarde en los Salones del Círculo de Abogados en Prado número 82.

El doctor de Cárdenas haciendo un estudio minucioso de la Jurisprudencia Cubana interpretando los preceptos que regalan la Potestad Legislativa y la Reglamentaria, expondrá cual es el criterio actual sobre la diferencia que existe entre el acto legislativo y el reglamentario, dando a conocer el estado actual de esa cuestión en nuestro derecho positivo.

Por el carácter científico y elevado que siempre el doctor de Cárdenas ha dado a sus trabajos, existe un gran interés en nuestro faro y Círculos Legislativos por oir la documentada conferencia de dicho Letrado.

REPOSICION DE . . . . .

Viene de la PRIMERA página

caídos que le correspondan a los empleados mandados a reponer por sentencia firme de los tribunales de justicia.

EL DERECHO A LOS HABERES

Establece dicha ley que a partir de la publicación de la misma, una vez aprobada y sancionada por el Ejecutivo, ningún empleado que sea declarado cesante en virtud de expediente o sin expediente, que luego resultase mandado reponer por la Comisión del Servicio Civil, tendrá derecho al percibo de haberes durante el tiempo de su cesantía, a menos que la citada comisión o los tribunales declaren, teniendo en cuenta las circunstancias de hecho y de derecho ocurridas en cada caso, que el expediente fué injustamente incoado, que el decreto de cesantía se dictó con injusticia notoria.

LO QUE PUEDE HACER EL EJECUTIVO

Por dicha ley, podrá el Ejecutivo, por razones de equidad, disponer por decreto el pago de haberes a dichos empleados, aún cuando no resulte el Estado responsable por los acuerdos de la Comisión o por la sentencia de los tribunales. Igualmente podrá el Presidente de la República repetir cuando lo estime conveniente, en los casos de injusticia notoria, contra las autoridades o funcionarios que hubieren dictado la cesantía, a fin de reembolsar al Estado lo que éste hubiere pagado como consecuencia de la misma.

UN ASUNTO QUE DEBE RESOLVERSE

Este asunto, como se sabe, afecta e interesa a numerosas personas. Existe en el Congreso de la República un mensaje en que, obedeciendo a un acuerdo del Consejo de Secretarios, después de exponer que estando agotado el crédito consignado en presupuesto para efectuar ese pago, se solicita un crédito de $121,855.70, para satisfacer los referidos haberes pendientes de pago que corresponden a empleados de las Secretarías de Gobernación, Hacienda, Obras Públicas, Agricultura, Instrucción Pública y Sanidad. Aquel mensaje a que hacemos mención, data del año 1919, y, en virtud de él, los representantes señores Betancourt, Rodríguez de Armas, Vázquez Bello, Germán López, Sagaró, Sirvén y Lagueruela, formularon un proyecto de ley que pasó a la Comisión de Estilo de la Cámara la cual no emitió su dictámen, habiendo caducado el proyecto en pasada legislatura.

AUMENTO DE LA RESPONSABILIDAD DEL ESTADO

Como es natural, desde aquella fecha a la actual, la responsabilidad del Estado ha aumentado considerablemente, en virtud de nuevas reposiciones acordadas por la Comisión del Servicio Civil y algunas en virtud de resoluciones de la Audiencia de la Habana y del Tribunal Supremo, dictadas en recursos contencioso-administrativos.

El Representante Alfert, dándose cuenta de lo lamentable que resulta la situación en que se hallan los empleados mandados reponer por la Comisión del Servicio Civil y mucho más la de aquellos que tras largo y costoso proceso han obtenido la reposición por medio de los tribunales de justicia, secundado por varios de sus compañeros en la Cámara ha sometido a la consideración de la Cámara de Representantes la proposición de ley a que nos referimos y que no dudamos que, una vez aprobada, será sancionada por el Presidente de la República, siempre atento a servir los intereses de los fieles servidores del Estado y a impartir la justicia en todos los casos en que sea necesario.

Lo que se debe a los empleados alcanza a unos dos millones de pesos.

EL VICEPRESIDENTE . . .

Viene de la PRIMERA página

entre los Estados Unidos y Cuba, cada día más identificados—dice la resolución—en la hermosa obra de mantener la paz y las buenas relaciones entre todos los pueblos de la América.

EL VICEPRESIDENTE NO ASUMIRA EL PODER

Aun cuando el artículo 74 de la Constitución de la República dice textualmente: Por falta temporal o definitiva del Presidente lo sustituirá el Vicepresidente en el ejercicio del Poder Ejecutivo", el señor Carlos de la Rosa no realizará dichas funciones, toda vez que el Congreso al conceder la autorización al Primer Magistrado para realizar el viaje, siguiendo las inspiraciones del Mensaje, considerará territorio cubano la Legación de Cuba en Washington, donde fijará provisionalmente su residencia el general Machado.

—Tengo la impresión—nos decía ayer un legislador—de que el general Machado continuará, desde tierras de Norteamérica, instalado en la Legación de Washington, ejerciendo en Cuba todas las actividades de Jefe del Ejecutivo Nacional.

LAS GESTIONES DEL PRESIDENTE EN LOS ESTADOS UNIDOS

Aprovechando su estancia en Washington, que será debida a la invitación hecha y aceptada del Gridiron Club, el Presidente resolverá vitales problemas cubanos, según se nos dice. Entre ellos cambiará impresiones sobre la cuestión azucarera, los nuevos aranceles y el éxito de la próxima Conferencia Panamericana que se celebrará en la Habana.

OPINION DEL DOCTOR BRAVO CORREOSO SOBRE LA SUSTITUCION PRESIDENCIAL
(Por Telégrafo)

SANTIAGO DE CUBA, febrero 10. DIARIO, Habana. Interrogado el Licenciado Bravo Correoso sobre la sustitución presidencial nos ha dicho lo siguiente:

"El Presidente de la República en ejercicio de su cargo no puede ausentarse del territorio sin autorización del Congreso, así dice el artículo 69 de la Constitución.

Esta misma preve el caso en que falta el Presidente, ora de un modo temporal o definitivo y en ambos casos será sustituido por el Vice-presidente como dispone el otro artículo 74.

La nación no puede carecer de Poder Ejecutivo en la división tripartita de poderes de nuestra ley fundamental.

En el caso concreto del General Machado mi opinión es que debe entregar al Vice-presidente.

Su falta en la nación en pro tempora internacional público, hay la ficción de que los buques de guerra y locales de embajadas y legaciones son una extensión del territorio nacional y por tanto el soberano de un país goza de la inmunidad de jurisdicción local o extraterritorialidad si el Presidente se dirige a Washington en un buque de guerra cubano y se aloja en nuestra embajada en Washington y regresa en ese buque cubano.

En este caso no necesita entregar al Vice-presidente porque se supone que no se ha ausentado de la nación.

Esto fué lo que hizo el Presidente Wilson cuando fué a París en las negociaciones del tratado de paz.

Más si el General Machado no observa esas reglas y abandona el buque cubano para regresar como dice la prensa periódica de hoy, en un buque americano, entonces no está en la nación y debe entregar antes al Vice-presidente.

Corresponsal.

EDISON, EL MAGO DE LA ELECTRICIDAD, CUMPLE HOY OCHENTA AÑOS

WEST ORANGE, Estado de New Jersey, febrero 10. (AP).—Thomas A. Edison, el gran inventor, cumple mañana ochenta años de edad.

Esta fecha que el mundo entero observará por marcar el ingreso en las venerables filas de los octogenarios de un hombre cuyo ingenio inventivo ha hecho posible industrias que representan un capital de quince mil millones de dólares, con tendencias continuas al aumento, apenas tiene importancia para el más interesado.

En las fábricas y en los laboratorios de Edison los trabajos seguirán como todos los días. Hoy la presencia de varios fotógrafos de periódicos buscando retratos del inventor fué lo único que delató las vísperas de la gran fecha.

En un Ford de 1922, con el fuelle bajo y guiado por un chauffeur sin librea, Edison llegó esta mañana a su laboratorio, poco después de las nueve. Cuatro horas más tarde el chauffeur regresó para llevarle a almorzar, y a los 45 minutos nuevamente pasaba Edison la portada de la planta, listo para la jornada de la tarde, agradeciendo sonriente el saludo de un anciano de servicio en la puerta.

West Orange no celebra mañana fiesta pública por el natalicio de Edison, aunque todos los periódicos de los Estados Unidos y muchos del extranjero se referirán ampliamente al acontecimiento.

Se proyecta celebrar por la noche una tranquila recepción familiar en la residencia de los Edison, en Llewellyn Park, siendo muy posible que Henry Ford y Harvey Firestone sean dos de los invitados.

ANALISIS DE ORINA — LABORATORIO DEL — DR. JOSE R. ARELLANO

FARMACIA BELASCOAIN 32 - TELEFONOS U-3509 y F-4031 - HABANA

M.E.C.D. 2016

DE GRAN INTERES PARA LAS NOVIAS

Todos los artículos que a continuación detallamos, son de gusto irreprochable y acabados de recibir.

2 juegos de cama en colores, rosa y cielo.

3 juegos de cama blancos con finos bordados.

5 juegos interiores de hilo blancos de 3 piezas con preciosos bordados y encajes.

6 juegos de 2 piezas de seda muy finos.

7 Blumer (pantalones) de hilo en colores con camisones haciendo juego.

1 sábanas, fundas; cuadrante de hilo.

4 manteles de hilo lisos y bordados.

"Tenemos entradas para el baile del día 12 y cuanto usted pueda desear para que su traje llame la atención."

FRANCIA

OBISPO Y AGUACATE

PARIS-VIENA

AVE. DE ITALIA, 102. TELF. A-2859

NOS ACABA DE LLEGAR

y usted puede comprobarlo visitándonos, una especial remesa de lámparas europeas en los más originales y artísticos modelos. En bronce y cristal. Para todos los apartamentos. Sus precios coinciden con la época.

Si Europa lo produce Lo Tiene **París-Viena**

BUENOS VIVERES

SIEMPRE MAS BARATOS

Ese es nuestro sistema y por ello nuestros precios son siempre los mejores. Habrá alguno que ponga un precio igual a los nuestros para anzuelo, pero todos los artículos al precio nuestro, eso no lo hace nadie.

Pregunte precios y compare teniendo en cuenta que garantizamos artículos frescos, peso completo y la mejor calidad.

Vea estos precios:

FRIJOLES NEGROS PAIS, nuevos, libra	$0.10
MANTECA PURA CHICHARRON, libra	0.20
HARINA DE MAIZ DEL PAIS, libra	0.05
JABON AMARILLO POLAR, barra	0.55
LIMPIADOR QUIJOTE, EL MEJOR, lata	0.07
LECHE CONDENSADA CRIANDERA, lata	0.16
ALPISTE MEZCLADO para canario, paquete	0.15
ARROZ SIAM, SUBLIME, 100 x 100, libra	0.07

SOLO POR UNA SEMANA, PRECIOS ESPECIALES EN LOS ARTICULOS SIGUIENTES:

GUISANTES TIERNOS, lata grande	$0.10
HABICHUELAS TIERNAS, lata grande	0.15
MAIZ TIERNO SUPERIOR, lata grande	0.15

SEVICIO RAPIDO A DOMICILIO, A TODAS PARTES

"CUBAN GROCERY"

CERRO 757.—TELEFONOS I-6839 e I-3763.

Para Marianao y Repartos, Sucursal de Buen Retiro

Teléfono F.O.-7823

Id-24

ACIDURINA

Antirreumático, analgésico, antiséptico urinario y de las vías biliares y eliminador del ácido úrico

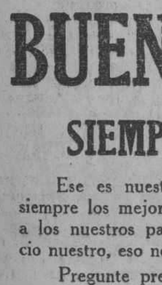

FORMULA:

Salicilato de Sosa (Natural)	0.75
Hexametilenamina	0.25
Benzoato de Litina	0.25

Jarabe de naranjas dulces cantidad suficiente para una cucharada.

Usamos el Salicilato de Sosa natural porque está obtenido con el Acido Salicílico de procedencia vegetal.

Soportable por el estómago y sin que cause los trastornos del Salicilato de Sosa corriente.

Esta medicación está indicada en el tratamiento de los reumatismos articular, agudo y crónico. En la diatesis úrica (Arenillas, gotas, etc., etc.) En las infecciones biliares, colecistitis y neuralgias (ciática, etc., etc.)

La Acidurina es un buen antiséptico de las vías urinarias, biliares y elimina el ácido úrico formando uratos solubles.

DOSIS: De 1 a 3 cucharadas diarias, salvo indicación facultativa.

DE VENTA EN TODAS LAS BUENAS FARMACIAS DE LA ISLA

SUSCRIBASE AL "DIARIO DE LA MARINA"

HABANERAS

Viene de la página SIETE

LAS VICETIPLES DE VELASCO

FUNCION DE BENEFICIO

Llegó su noche.
Noche esperada.
Es la de hoy para las segundas tiples de la gran Compañía de Velasco.

Celebran su función de beneficio esas treinta y cinco muchachas que tan alegre colaboración brindan al lucimiento de las representaciones, ora revistas, ora operetas.

Figura la atrayente **Mujeres de la Cuesta** en el cartel.

Otros atractivos más.

Y un fin de fiesta.

LA GRAN FIESTA DE MAÑANA

En vísperas de una fiesta.

Fiesta de caridad.

No es otra que la organizada bajo los auspicios de distinguidas damas de nuestra sociedad para la noche de mañana en el Nacional.

Extensa la relación de las personas que tienen tomados los palcos del gran coliseo.

El Marqués de Pinar del Río.

El Marqués de Santa Ana.

Las señoras Rosa Rafecas Viuda de Conill, Herminia Rodríguez de Argüelles, María Luisa Giralt de Martínez Díaz, Francisca Martínez Viuda de Díaz, Julia Guzmán Viuda de Ruiz, Emma Castillo de Garmendia, Cheché Pérez Chaumont de Rionda y la Viuda de Fuertes.

La Condesa de Buena Vista.

Lily Hidalgo de Conill.

Juan Pedro Baró, Guillermo de Zaldo, Agapito Cagiga, Eloy Martínez, Ernesto Sarrá, Septimio Sardiña Alfonso Gómez Mena, Julio Blanco Herrera, Elicio Argüelles, Leslie Pantin, Emeterio Zorrilla, Heriberto Lobo, George Fowler, José Miguel Tarafa, David Maduro, Higinio Fanjul José Avendaño, Manuel Aspuru, Ignacio del Valle, Henry Senior, Salomón Maduro, Joaquín Gelats, Ernest Gaye y el general José Martí.

El Secretario de Hacienda.

El Secretario de Obras Públicas.

Los doctores Gonzalo E. Aróstegui, Miguel Angel Aguiar, Enrique Casuso, Fernando Sánchez de Fuentes, Emilio Martínez, José Jenaro Sánchez y Juan Espinosa.

El senador Varona Suárez.

El senador Cortina.

Luis G. Mendoza, José Gómez Mena, Manolo Rodríguez, Francisco Franchi-Alfaro, John Rivera, Orencio Nodarse, Ernesto Batista, Tomás Machín, Joaquín Pedroso, Julio de la Torre y Antonio de la Guardia.

Germán López, Manuel Guzmán, Mestre y Machado, Angel Fernández.

Mr. Frank Steinhart.

Mr. Catlin.

Los tres únicos grillés disponibles del teatro están en poder del señor Laureano Falla Gutiérrez, la señora Josefina Embil de Kohly y el señor Alfredo Hornedo.

Todo está dispuesto, sin faltar el menor detalle, para la fiesta de mañana.

Uno de sus atractivos mayores será la feria organizada con sus típicas casetas en el vestíbulo del Nacional.

La Feria de Sevilla.

Así se titula.

Una de las casetas, destinada a la venta de sandwichs, tamales y pastelitos, estará a cargo de las señoras Eugenia Segrera de Sardiña, Teresa E. de Pantin y Anais Culmeil de Sánchez Batista.

Estará atendida por las señoritas María Luisa Arellano, Loló Vinent, Dagmar Zitelmann, María Isabel Aróstegui, Rosario Arellano, Elsie Bropt, Flora Argüelles, Julita Arellano y la encantadora hija del Secretario de la Guerra, Angelita Iturralde.

Vestirán igual todas.

De huertanas.

Otra caseta digna de singular mención es la que presidirá Angelita Casuso con la señora Mary González de Peña y las señoritas Celia Fernández Roque y Rosita Gou.

Caseta en la que solo se servirá arroz con pollo en raciones acondicionadas en tarteras individuales.

Confeccionado será en las cocinas del hotel Inglaterra como obsequio del espléndido caballero Eduardo Montalvo.

Forman la comisión de la caseta las señoras María Casuso de Roqué, Amparo Mendizábal de Kohly, María Teresa Ulacia de Casuso, Nena Blanch de Rodríguez Illeras, Carmela Silverio de Casuso, Ana Salazar de Cabarrocas, Elena Alfonso de Casuso y Edilia Neyra de Hernández.

Además, las señoritas Josefina La Rosa, Carmen Ulacia, Hortensia Gou, Nice Mauter, Lilia Mora, Elena La Rosa, Carmelina Argüelles, Gloria Landa, Angelita Goizueta, Ofelia Cabarrocas, Trini Mimó, Alicia Solís, Ana Luisa Cabarrocas, Minie Casuso, Liliam, Talavera, Silvia Marty, Amalita Rivera, Aimé Mendizábal y María Teresa Reyes.

La feria será en el foyer, y en la sala el baile, destinándose el patio de nuestro primer coliseo para un kiosco donde se despachará café, exclusivamente café, a los acordes de un Son.

María Angulo y la señora de Carreño, Ana Luisa Llansó, secundadas por un grupo de jóvenes y distinguidas damas, tienen a su cargo el kiosco.

Cada vez que el café se cuele, para servirlo en las tanzas, humeante, sonará un timbre.

No habrá colectas en el baile.

Ni rifas de ninguna clase.

DIA DE MODA

En el Principal.

Función de moda hoy.

Después de una noche de emociones como la de ayer, en que el arte incomparable de Mimí Aguglia nos hizo vivir las intensas escenas de **Magda** de Sudermann, ha hecho bien el amigo Estrada en elegir **El último mono** para llenar el cartel de este día.

Es la producción última del peregrino ingenio de Carlos Arniches.

Es su protagonista López Somoza. Actor muy simpático.

Continúa en la página ONCE

$5.00

Es el precio a que hemos rebajado este modelo de charol negro.

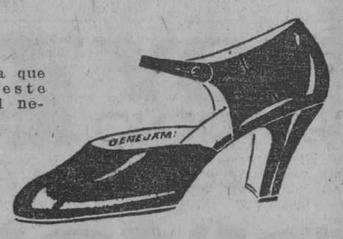

VEA PRECIOS REBAJADOS DESDE $1.00

PELETERIA BENEJAM SAN RAFAEL ESQ. A INDUSTRIA

TOMAR

Café de LA FLOR DE TIBES es el mayor placer para toda persona de gusto.

A-3820. BOLIVAR 37. M-7623.

UNION NACIONAL DE EMPLEADOS DE TEJIDOS

Anoche tuvo efecto en las salones de la Unión de Empleados de Peletería, Zulueta número 30, la Junta General de los empleados de Tejidos.

Presidió el acto el señor Eladio Ruiz. Se dió cuenta de los trabajos realizados desde la constitución de la sociedad y el señor Ruiz, cúmpliendo la orden del día, dió posesión de sus cargos a la Directiva electa recientemente.

Esta se compone de los señores siguientes:

Presidente: Eladio Ruiz; Primer Vice-presidente: Gerardo Fragio; Segundo Vice-presidente: Rafael Pando; Secretario: Eladio Guerra; Vice-secretario: Alberto Sarol; Tesorero: Manuel Suárez; Vice-tesorero; Ricardo Cueto; Vocales Ismael Uría, Isidro Mariño, Manuel Jiménez, Sebastián Revuelta, Angel Blanco, Ramón Rabell, Gonzalo Mieres, David Sánchez, Antonio Rodríguez, Antonio García, Alvaro Fernández, Ramón Noval, Manuel García, Santiagó de Dios, Fermín Gordon, Eladio Lobeto, Fermín Martínez, Conrado Fernández, Eduardo Cofiño y Alfonso Escobio; Vocales Suplentes: Florentino García, Manuel Estremera, Basilio Arzola, Manuel Vega, José Fernández y Jesús Martínez.

La asamblea prodigó entusiastas aplausos a los que desde ese momento comenzaban a regir los destinos de la sociedad.

Fueron presentados y aplaudidos los representantes de la Unión de Empleados de Peletería.

Hicieron uso de la palabra varios miembros de la General, exhortando a sus compañeros a realizar una propaganda intensa, para agrupar en las filas a todos los empleados del ramo, y recomendó que cada uno fuera un soldado fiel, un celoso cumplidor de sus deberes recabando las ventajas a que tienen derecho los que trabajan, el descanso, la consideración y el respeto.

Se acordó un voto de confianza a la mesa para nombrar comisiones de propaganda, de local, etc., etc., con el fin de que resuelva las dificultades que se presenten en estos momentos.

Se anunció una conferencia, que el próximo jueves, dará en aquel local, el doctor Enrique Valencia.

La Asamblea terminó a las doce, imperando en ella el mayor entusiasmo. En la Secretaría fueron obsequiados los numerosos concurrentes con la sidra Gaitero donada por el señor José Calle, a la nueva sociedad.

Se brindó por la Unión de Empleados de Tejidos, y por los del ramo de peletería, haciendo votos por que ambas entidades cuenten pronto asociados a todos los empleados de esos giros, por la Ley de las ocho horas y otras ventajas para los empleados, aspiraciones que figuran como programa de sus estatutos sociales.

Salón de Helados y "Lunch"

Helados, pastas, sodas, sandwichs, ensalada de pollo, bocaditos, crema de pollo, refrescos, dulces, bombones, manzanas asadas, té, chocolate, etc. Abierto desde las ocho de la mañana hasta las seis de la tarde, como el resto de la Casa. Suprimidas las propinas.

Galiano (toda la cuadra) San Rafael. San Miguel. Teléfono Centro Privado (15 líneas) A-7221, M-9971

SOLIS, ENTRIALGO Y CIA.

El Encanto

(La Casa de las Novias)

¿Va usted al baile?

La pregunta es ociosa. Nadie que pueda ir dejará de presenciar el imponderable espectáculo que ofrecerá mañana el Teatro Nacional, convertido en maravilloso lugar de encantamiento. La perfecta organización que le ha dado el Comité de Damas, presidido por la distinguida señora Angela Elvira Machado de Obregón, garantiza el más completo orden y la mayor comodidad para todos los que asistan al baile. "El Encanto" tiene entradas a la venta.

El recital del domingo

"El Encanto" tiene entradas a la venta para el recital de música y poesía que ofrecerá la prodigiosa niña Marta González García el domingo, a las cinco de la tarde, en el Conservatorio Nacional de Música (Sala Espadero), Galiano 47. Patrocina este recital Gustavo Sánchez Galarraga, gran admirador de las excepcionales dotes artísticas de Marta, y cuya presentación hará el propio laureado poeta. Será una exquisita fiesta de arte.

Gracias a nuestras Ventas Especiales de Febrero se pueden comprar este mes en El Encanto *los artículos de uso actual que se necesiten, y muchos de uso permanente, con un positivo beneficio para la economía doméstica.*

En anteriores anuncios hemos aludido a nuestras considerables rebajas en los vestidos y sombreros de señora, vestidos y sombreros de niñas, trajes de niño y demás prendas de la indumentaria infantil, ropa interior femenida, fajas, etc., telas para vestidos y disfraces carnavalescos, medias de señora y calcetines de niños, artículos para caballeros, cintas, flores, encajes, galones, golas, mantoncitos, manteletas, chales, bufandas y adornos en general y, en fin, una variedad inacabable de artículos de actualidad cuyos precios hemos rebajado ampliamente para nuestras Ventas Especiales de Febrero.

Objetos de Arte

(Rebajas para las Ventas Especiales de Febrero)

Porcelanas **Rouen,** de Talavera árabes pintadas a mano y con reflejos metálicos. Tenemos floreros, jarras, jardineras, etc., etc., desde 75 centavos hasta $15.00.

Perfumadores en los cristales Bacarat, Richart, Bohemia y otros, desde 75 centavos en adelante.

Peinetas de fantasía, para melena o moño, de falalit, en todos los colores y en gran diversidad de estilos, desde 60 c. hasta $5.00.

También hemos rebajado de precio otros artículos como moteras y bomboneras de porcelana de Rosenthal, Limoges y Alabastro. Las tenemos pintadas a mano, con artísticas figuras y decoraciones.

Ceniceros de **galalit** con figuras de bronce, marcos de retratos de cuero esmaltado, en todos los tamaños y colores.

Papel de escribir, de hilo, en lujosas cajas, liso o con su inicial, en todos los colores. La caja de 25 pliegos y 25 sobres, desde 70 centavos hasta $2.00.

Joyería de Fantasía

(Rebajas para las Ventas Especiales de Febrero)

Aretes finos de gran fantasía, con Marcasit, Símilis, Perlas, y piedras finas, como amatistas, topacio, grisopacio, onix, carneol, etc. etc., montadas en plata de ley.

También hemos rebajado de precio los collares legítimos de Cristal de Roca, Amatista, Topacio, Lapiz-Lazuli, Carnneol, Grisopacio, Agata, Onix, Amazonit, Marfil, coral blanco, coral rosa, coral japonés y ambar.

Collares de perlas, cortos, con cuentas de mayor a menor en blanco, rosa y crema. Y collares largos con cuentas parejas, anudadas, en blanco, crema y combinadas con cuentas de color y cristal tallado fino.

Tenemos un extenso surtido de "Dormilonas", de perlas, coral, onix, cornelina, grisopacio y negro mate y negro brillo.

Pasadores de inicial con piedras símilis en varias formas, redondos, ovalados, cuadrados, etc., etc.

Relojes para señora, en esmalte y forma de pendantiff y en forma de pulsera, de plata fina con marcasit alrededor, oro de 18 K. y maquinaria Suiza.

Pulsos de plata fina con símilis marcasit y combinados con piedras finas.

Nuestro surtido de pasadores, pendantiffs, y sortijas, es muy extenso y variado.

Pulsos de esmalte para niñas y señora, estilos "Mah-Jong", dominó, baraja, ajedrez, sport, vistas de Cuba y figuras egipcias.

Para niñas y jovencitas

Preciosos ternos de sortijas, pasadores y aretes, de oro de 18 K, oro blanco y platino, con brillantes, diamantes y piedras legítimas.

Ha llegado un nuevo surtido de pañuelos de señora, sachets y calcetines de niños

Pañuelos de crepé de China, para señora, pintados a mano, en diferentes dibujos y estampados (gran diversidad de colores), a 50, 60, 75 y 90 centavos y $1.00 y $1.25 uno. En cajitas de ½ docena, muy propios para regalo, los tenemos a $3.50, 3.75, 4.00, 4.50, 5.00 y $5.50.

Pañuelos de puro hilo, estampados y bordados en colores, lo más nuevo que hemos recibido de Francia y España.

Sachets de tafetán y de organdí, bordados a mano, en colores diferentes, propios para pañuelos y ropa interior. De varios tamaños y precios.

Calcetines para niños, de ¾ de largo, tipo **sport,** color entero y el puño combinado, en los tamaños 6½ al 9½, a 20, 30, 45, 50, 60 y 75 centavos el par.

No deje pasar nuestras Ventas Especiales de Febrero sin participar de sus extraordinarios beneficios. Venga hoy sin falta a EL ENCANTO.

PRECIO FIJO

DE INSTRUCCION PUBLICA

DE LOS PREMIOS ESCOLARES

Mañana, sábado, tendrán lugar, en la Escuela número 3, las oposiciones entre los alumnos de las escuelas públicas para optar por los premios que ha ofrecido el Tribunal de Maternidad e Higiene Infantil.

Cada escuela presentará un alumno, inclusive las escuelas primarias superiores. Estos alumnos serán elegidos por los directores entre los que practican mejor la higiene infantil.

Los premios serán sesenta de a cinco pesos y dos de a veinticinco. Estos últimos son para las escuelas primarias superiores.

ESCUELAS PRIVADAS

Por el superintendente general han sido autorizadas las siguientes escuelas privadas:

Escuela Prebisteriana, establecida en la calle de Santa Cruz, esquina a Agramonte, Cabaiguán, distrito escolar de Sancti Spíritus, dirigida por Edith Sloan, natural de Steilacoom, Washington, Estados Unidos de Norte América. Alumnas: 180. Auxiliares: Lucy Hammond, natural de los Estados Unidos de Norte América; Emma López, de Victoria de las Tunas; Victoria Martinó, de Cabaiguán; Emilia Cruz, de Camajuaní; María Milián, de la Esperanza y Gertrude Hamaker, de los Estados Unidos de América. Autorización número 111.

La Milagrosa, establecida en los bajos del Asilo San Vicente de Paúl, calle de Domingo Mujica, sin número, Matanzas, dirigida por Angela Díaz Sierra, natural de la Habana. Alumnos: 100, de ellos, sesenta a pupilaje. Auxiliares: Rafaela Zájara y María Bujanda, naturales de Cádiz y Navarra, respectivamente, España. Autorización número 112.

DE AGRICULTURA

MARCAS CONCEDIDAS

El señor secretario de Agricultura ha tenido a bien conceder las marcas para señalar ganado que solicitaron registrar los señores: Agustín Gómez y Jacinta; Gabriel Benito; Antonio Medel Tellez; Benito I. Díaz; José de los Reyes Jiménez; Luz Moya y Pérez; Julio del Sol Lara; José Batista y Varona; Angelina Roura Montejo viuda de Varona; Rafael Cervantes Romero y José Blanco Fernández.

MARCAS NEGADAS

También se ha servido denegar las solicitudes por los señores Clemencia Cruz y Cruz; Crescencio Domínguez Alonso; Francisco Bulnes y Dierra y Donato García.

TITULOS EXPEDIDOS

Y se han expedido títulos de propiedad a los señores Cecilia Marrero y García; González y Alberdi; Andrés Cabrera y Cabrera; Serafín Alvarez y Pineda; Ramón Camacho y Valhuerdi y Sebastián Alfonso.

M.E.C.D. 2016

TEATRO FAUSTO
Películas Paramount

PRESENTACION del notable actor **RAYMOND GRIFFITH**

EN LA FINA Y SUTIL COMEDIA TITULADA

MANOS VACIAS

Gran Hand de las 8½

por JACK HOLT y NORMA SHEARER.

Luneta: $0.30. Preferencia: $0.50.

ESTRENO Mañana. ESTRENO

De la colosal producción titulada:

"LA BAYADERA"

Por GRETA NISSEN, ERNEST TORRENCE, WILLIAM COLLIER Jr. y LOUISE FAZENDA.

Paramount Film de Cuba, S.A.
Estrada Palma 112

1461 1d 11

CORAZONES Y CONTRATOS EN MARTI

Hermosísima película es Corazones y Contratos. En ella el director Carl Leammle presenta un aspecto de la vida íntima entre bastidores, cuando se desatan las pasiones verdaderas de los actores que pasan su existencia fingiendo pasiones y que como humanos que son no pueden sustraerse a su destino. La bella actriz Billie Dove sacrificó su crédito ante el público con esta obra. Corazones y Contratos será presentada en todas las tandas. Tiene música adaptada por el maestro Roig. En los turnos elegantes de cinco y nueve y media estará acompañada por las muchachas de Leroy Prinz y la jazz-band de Bob Wilson.

Mañana se estrenará la estupenda creación de Milton Sills Hombres de Acero, obra superior, aunque parezca imposible, a El Monstruo del Mar, y El Halcón de los Mares.

Para los bailes de carnaval de Irijoa en Martí han sido contratadas cuatro orquestas insuperables: la de Féliz González, el sustituto insustituíble del difunto Valenzuela; la de Pablo Zerquera, el amo de los danzones sabrosos, la jazz-band de Gonzalo Roig, llamada de New York para impresionar discos; la de Vicente Lanz, exigida por los socios del Country Club y el Jockey Club para sus fiestas; y un son que parte el alma.

206 1 d-11

VIAJANDO POR ESPAÑA HOY EN ACTUALIDADES

Como la noche de su estreno será un éxito hoy en que reaparece en el escenario de Actualidades la españolísima revista, llena de chistes y escogidos números musicales que encabeza estas líneas, esta obra ha sido el último éxito de las huestes que comanda el primer actor y director señor Teófilo Hernández, auguramos al señor Orozco empresario activo e inteligente un lleno como el que obtuvo la noche del lunes, Día Español, en que fué tan aplaudida la afortunada revista.

Sábado y domingo, tarde y noche se llevará a la pantalla la joya cinematográfica española de arte taurino en que lucen sus destrezas los afamados toreros BELMONTE, LALANDA Y MARQUEZ.

Adria Delhort, la blonda y exquisita canzonetista creadora en París de la popular canción VALENCIA hará su presentación el próximo lunes al final de cada tanda. Lujo, arte y elegancia es el lema de esta vedette, que ha triunfado en Europa y en los principales teatros de América.

Viernes 18, estreno sensacional de la opereta que firman los conocidos autores López Brillas y Hernández, titulada LAS MUJERES DEL NILO, que por lo que de ella tenemos noticias constituirá un éxito más a los muchos que ya suma la simpática compañía que con tanto acierto ha organizado el amigo Orozco. Los afamados maestros Monteagudo, Gil y Fernández Vilá han escrito para esta opereta una música tan ajustada al libro como al título de la obra. Hoy tenemos en primera tanda la interesante cinta por la célebre artista Doroty Devore LA MUY PILLA y se llevará a escena UN DOMINGO EN LA TROPICAL; en segunda tanda el reestreno de la monumental revista VIAJANDO POR ESPAÑA.

1025 1 d-11

CINE GRIS

En las tandas de cinco y cuarto y nueve y media de hoy, día de moda, se estrenará la super-producción en 12 actos, titulada YOLANDA, una obra de gran argumento, maravillosamente interpretada por la encantadora actriz Marion Davies.

Mañana, EL PIRATA NEGRO, por Douglas Fairbanks.

Domingo 13, matinée LA SUEGRA Y LA LUNA DE MIEL, por Charles King; AHÍ VA ELLA, por Wanda Wiley; EL RAYO DE LA FRADERA, por Art Mix, y QUÉ NOCHE AQUELLA!, por Laura La Plante.

A las cinco y cuarto y nueve y cuarto, LA NIÑA DEL CIRCO, por Dolores Costello.

Lunes 14 y martes 15, EL SOL DE MEDIA NOCHE, una película que gustará infinitamente, no sólo por su fastuosa presentación, sino también por la maravillosa labor realizada por la encantadora actriz Laura La Plante.

Miércoles 16, CUIDADO CON LA PINTURA, por Raymond Griffith.

Jueves 17, LA BAYADERA, por Greta Nissen.

209 1 d-11

¿QUIEN DICE QUE LA EPILEPSIA NO PUEDE CURARSE?

Durante más de cuarenta años la medicina del Prof. Peeke ha curado a millares que padecían de Epilepsia y desórdenes de los nervios. Envíe hoy mismo por un interesante libreto y empezará usted este tratamiento en seguida. PROF. W. H. PEEKE, 4 Cedar St., New York. De venta en las Droguerías de Sarrá y Johnson.

RIALTO

Con nuevas exhibiciones del divertido y original melodrama titulado Divorciada y Arrepentida, estrenado ayer con bastante buen éxito, cubre hoy el concurrido teatro Rialto, sus turnos de las tres, cinco y cuarto y nueve y cuarenta y cinco. Aparece como principal intérprete haciendo uso de sus indiscutibles facultades escénicas la encantadora y popular estrella Priscilla Dean, y el argumento de la obra ha resultado del mayor agrado de todos cuantos la han visto por la exquisita trama y por las ocurrentes escenas que sucédense continuamente. Complétanse dichos turnos con la exhibición de la comedia titulada El Embajador, por Jimmy Aubrey.

Para las otras secciones de la una y media, siete y ocho y media, se anuncia la exhibición del interesante cinedrama Corazón de Sirena, magnífica creación de gran arte de la malograda estrella Bárbara La Mar, magistralmente secundada por el conocido actor Conway Tearle.

Dos acontecimientos cinematográficos son los que está anunciando para dentro de breve la empresa de este elegante teatro, y que se condensan en el próximo estreno de El Rey de Jauja, primorosa comedia que ha de llevar una buena cantidad de público no solamente por la novedad de su argumento, sino por el hecho de figurar en su interpretación central el simpático actor Reginald Denny que tan buenas películas ha dado a conocer. El otro estreno tiene por título Miguel de Strogoff o El Correo del Zar un verdadero portento de la cinematografía en Cuba en virtud de que se halla basado su argumento en una de las más leídas novelas de Julio Verne, vertida al cinema con toda fidelidad cuya interpretación principal hállase a cargo del coloso actor Ivan Mosjoukine secundándole brillantemente la bella actriz húngara Natalia Kovanko. Tiene varias escenas a colores y la música especial que ha sido preparada dará más relieve al éxito de esta nueva producción así como también varios números de canto alusivos a las escenas de la película. Ambas serán estrenadas a principios de marzo y corresponden al bien seleccionado repertorio de la Universal Pictures Corp.

213 1 d-11

CINE LARA

PRADO Y VIRTUDES TEL M-2832

Magnífico y extraordinario programa se anuncia para hoy en este simpático y preferido cine.

En los turnos de una, cuatro, ocho y diez y media se presentará el precioso estreno del melodrama de gran atracción titulada UN BESITO MI VIDA, por Louise Fazenda.

En los turnos de tres, cinco y nueve y media se proyectará la gran producción joya titulada, EL GRAN DESFILE, por John Gilbert y René Adore.

Mañana, LOS JINETES DEL CORREO; DESPUES DE CASADOS.

Domingo 13, UN HOMBRE DE ACCION; RELAMPAGO.

Lunes 14, LOS CHUANES; EL ALISTADO.

Martes 15, MANOS VACIAS.

207 1 d-11

Véase "Teatros y Artistas" en la Pag. 22

TEATRO MARTI
EMPRESA POLI

ESTRENO EN CUBA
EN TODAS LAS TANDAS

CARL LAEMMLE presenta a
BILLIE DOVE
la linda protagonista de
EL PIRATA NEGRO
con el concurso de
FRANCIS X. BUSHMAN
EN

CORAZONES Y CONTRATOS

"THE MARRIAGE CLAUSE"

Ella firmó el contrato y destrozó su corazón - Su talento y su linda voz la hicieron desgraciada en su amor. El drama que hará latir su corazón al impulso de nuevas emociones

Repertorio UNIVERSAL PICTURES CORP - San Lázaro 196

Campoamor

HOY
Gran Exito. En todas las tandas.
MUSICA ESPECIAL ADAPTADA

EL ESPECTACULAR DRAMA DE AMOR Y HEROISMO

LOS HEROES DEL FUEGO

por un grupo de estrellas en la cual se destacan

Mary Carr, Ralph Lewis
Dorothy Revier

EMOCION,
LUJO, DRAMA,
ROMANCE DE AMOR

La historia de uno de esos abnegados y anónimos héroes que ofrendan su vida por salvar la de sus semejantes.

Selección:
SANTOS Y ARTIGAS

1415 2 d-10

HOY Teatro del PRADO HOY

EN TODAS LAS TANDAS
SENSACIONAL ESTRENO.

La Havana Film Co.
presenta
la película de mas hermoso espectáculo titulada

Lady Hamilton
ó
LA BATALLA DE TRAFALGAR

La mas sugestiva historia de amor unida a la epopeya gloriosa de Inglaterra.

Por vez primera será conocido el corazón de aquel gran almirante que para la gloria se llamó NELSON

Nadie que sea capáz de amar dejará de asociarse a los hermosos y desgraciados amores del gran NELSON y de su deliciosa amada

Esta grandiosa película tendrá un prólogo original de Sr. LA VILLA
adaptado musicalmente por el maestro MOLINA
y recitado por F. MARIN
al terminarse el cual será presentado
EL JUICIO DE FRINE
por una artista de impecable belleza

TANDAS DE 3 y 7½
LUNETAS 40¢
PREFERENCIA 60¢
PALCOS $3.00

TANDAS DE 5¼ y 9¾
LUNETAS 60¢
PREFERENCIA 80¢
PALCOS $4.00

GRAN ORQUESTA

Repertorio
HAVANA FILM COMPANY
NEPTUNO 56

ESTUDIO "BARSO"

HOY ESTRENO RIALTO HOY ESTRENO

La MEDAL FILM Co. presenta la interesante producción titulada

DIVORCIADA Y ARREPENTIDA

FORBIDEN WATERS

POR LA ENCANTADORA ESTRELLA

PRISCILLA DEAN

5¼
9¾

Se había divorciado de su marido; pero en cuanto una linda rubia le echó el ojo....

Cuando lo tuvo lo desdeñó y cuando lo perdió lo quiso

PRODUCERS DISTRIBUTING CORP.

Representantes
MEDAL FILM Co. - Consulado 92-A

M.E.C.D. 2016

Maison-Versalles

MODAS DE PARIS

Liquidamos desde el más sencillo traje de calle hasta el más suntuoso de noche. $25.00, $30.00, $40.00 y $50.00 respectivamente. Magnífica oportunidad para todas las fiestas que se aproximan. Pronto, inauguración de la Temporada de Primavera.

SRTAS. SALAS Y HNO. PRADO NO. 71 TELEF. A-6474

CINE INGLATERRA

Gran matinée a las dos p. m. en este elegante y ventilado cinema de San Rafael, con la proyección de las superatracciones EL PIRATA NEGRO, en colores naturales, por el coloso Douglas Fairbanks y (nueva copia) de la sensacional atracción por el mismo artista LA MARCA DEL ZORRO; para esta matinée regirá el precio de treinta centavos la luneta.

En tandas elegantes de cinco y cuarto y de las nueve y cuarenta y cinco p. m. EL PIRATA NEGRO, por Douglas Fairbanks a base de cuarenta centavos la luneta.

En tanda de las ocho y media p. m. LA MARCA DEL ZORRO, a base de treinta centavos la luneta y cincuenta en función corrida.

Mañana, LA COQUETA IMPULSIVA, por Clara Box, Percy Marmont y Ernest Torrence.

Domingo próximo programa extraordinario, exhibiéndose en matinée de una y media y tandas elegantes de cinco y cuarto y nueve y cuarenta y cinco con EL BOTERO DEL VOLGA, con música adaptada y cantada por Amaranto y Julio tener y baritono, en todos los turnos, a base de cincuenta centavos luneta, y treinta centavos los niños.

1 d-11

CINE LIRA

Hoy grandioso programa para la función de hoy, con El Principe Encantador. A las dos y media: una revista; una comedia; estreno de la grandiosa producción El Principe Encantador, la fantástica y deslumbrante película del año donde hay intrigas que degeneran en peligrosas traiciones, los elementos más fuertes que el hombre, a veces se desatan en huracanes, en incendios, en tempestades en el mar, esto y algo más lo admirará en la grandiosa producción El Urincipe Encantador; regio estreno de la Metro Goldwyn, Presentose Ruth, con Viola Dana.

Tanda de cinco y media El Principe Encantador. Por la noche función corrida con el mismo programa de la matinée.

Mañana, De Telón Adentro.

Domingo, La Gran Duquesa y el Camarero y Un Besito mi Vida.

214 1 d-11

TEATRO WILSON

Para hoy, en tandas elegantes de cinco y cuarto y de las nueve y cuarenta y cinco p. m. estreno de la super producción joya Universal, interpretada por Luisa Fazenda, Jean Horshait, George Lewis y Gertrudis Astor, titulada PECADOS DE JUVENTUD para estas tandas regirá el precio de cuarenta centavos la luneta.

En tanda inicial de la noche a las ocho y media p. m. estreno de la atracción por Mary Carr y Wesley Barry, titulada COMO CONQUISTAR UNA MUJER, para esta tanda regirá el precio de treinta centavos la luneta y el de cincuenta centavos la función corrida.

Mañana LA COQUETA IMPULSIVA, por Clara Bow, Percy Marmont y Ernest Torrence; y SANGRE Y ARENO por Rodolfo Valentino.

Domingo próximo, programa extraordinario en matinée de una y media y tandas elegantes de cinco y cuarto, y de las nueve y cuarenta y cinco, con la sublime producción EL BOTERO DEL VOLGA, con música adaptada y órgano, y cantada por Abelardo Galindo y Rueda (barítonos); Urestarazu (tenor); Caridad Suárez (tiple); y Climant (bajo) y coro de seis voces.

En tandas elegantes se presentará con un prólogo cantado por el notable tenor señor Urestarazu en la canción del Gondolero de las MUSAS LATINAS.

Para todas las tandas regirá el precio de cincuenta centavos la luneta y treinta centavos los niños.

1 d-11

EL TRIUNFO DE LA RATA

("THE TRUMPH OF THE RAT")

Es un sentimental poema de amor ardiente, un romance de vida parisién, con el mismo ambiente y sabor del propio París.

Es en sí un girón de la vida real y caprichosa de una hermosa y lujuriosa hembra de Elite Parisién en sus amores frívolos y frenéticos con el jefe de los apaches de Montmartre.

Un espectáculo sublime que es a la vez recreo de nuestra vista y un deleite del alma.

IBOR NOVELO e ISABEL JEANS

Dos grandes estrellas que sólo les bastó su gran labor en nuestra sensacional película "LA RATA DE PARIS", para consagrarse como artistas máximos; son los que interpretan esta magistral obra.

LA RATA que hasta ayer fué un insignificante apache confundido entre el hampa que vive en los suburbios, es hoy un dandy de Elite Parisién, que todos admiran; y ella la mujer ardiente, de amor sublime y loco, codicia del mundo entero, solo halló la verdadera sensación en los fogosos y apretados besos del Rey de los Apaches.

Una película grandiosa, sublime; Montmartre, sus cabarets; lujo por doquier, fastuosidad, amor, pasión, sensacionales escenas de la vida licenciosa de una mujer que solo vive para el amor.

SE ESTRENA EN

R I A L T O

EL LUNES, 14

UNA VENCEDORA PRESENTACION-FERNANDEZ.

CIA. CINEMATOGRAFICA CUBANA.

En Abril, se estrena "MANON", con JOHN BARRYMORE y DOLORES COSTELLO

1379 2d 11

CAMPOAMOR

MOSTRUOSO ESTRENO

FEBRERO 12, 13, 14 y 15

METRO GOLDWYN MAYER presenta

Mae Murray

en la super producción de gran actualidad

VALENCIA

Magistralmente secundada por LLOYD HUGES y ROY DE ARCY

Prodigioso romanze inspirado en el popular FOX TROT que ha cautivado la admiración del mundo entero titulado

VALENCIA

1412 2d-10

HABANERAS

(Viene de la pág. NUEVE)

DEL DIA

LIRICA FRANCESA

Fiesta de arte.
En la Sala Espadero.
Es la que organizada por la Academia Universitaria de Literatura habíase anunciado para anoche equivocadamente.
Celébrase hoy.
Dedicada a la lírica francesa.
En el programa, bellamente combinado, llena uno de sus más interesantes números la culta y distinguida señorita Piedad Maza con un estudio crítico sobre Leconte de Lisle.
Habrá una parte de concierto por las señoritas Margot Rojas y Lola de la Torre.
Recitaciones de poesías a cargo de las señoritas Carmen Raviña y Blanca Durico.
Y palabras finales.
Por el doctor Salazar.

EN PAYRET HOY

Payret.
Donde viene Vilches.
Y del que se despide el lunes con su beneficio, cantando La Viuda Alegre, la gentilísima Esperanza Iris.
Función extraordinaria la de esta noche con las revistas Zig-Zag y Love Me en el cartel.
Homenaje al maestro Esparza.
Y a los trovadores.

MONTM ARTRE

Noche de moda.
Como siempre los viernes.
Es la de hoy en el cabaret de la calle 23, el elegante Montmartre, tan admirablemente regido por el maitre Vila.
Bailarán Lou et Janet.
Maravillosos!
Además, la revista Barcelona, por la excelente orquesta de Grenet.
Horas de animación serán las de la noche en el cosmopolita Montmartre.
Asistiré.

Enrique FONTANILLS.

CUERVO Y SOBRINOS, S. en C.
Los Joyeros de Confianza

EL ARTE DE HOY

EN lo que se refiere a joyería fina supera con mucho al que existió en todas las épocas. Nosotros tenemos pruebas fehacientes de ello. Hay en nuestras colecciones de joyas finas combinaciones de piedras preciosas, que son una verdadera maravilla. Se las mostraremos con gusto.

San Rafael y Aguila Tfno. N. 2666

Ultimas funciones del "Kiss Me". Hoy, en honor de los cancioneros y del maestro Esparza Oteo

Esta función de hoy, es especial, y está dedicada a honrar al maestro Esparza Oteo, cultivador magnífico de la nota folklórica mexicana, y a sus cancioneros Rubio y Martínez.

Número este de gran importancia, de brillantes facetas artísticas a través del cual, late el alma de un pueblo al que nos unen lazos de raza, de espiritualidad y de afectos, ese México sorprendente y bello, que expresa en su música espontánea, fácil de dulce melodías sus alegrías y sus dolores.

La música mexicana ha arraigado hondamente entre nosotros y cada día se adueña más y más de nuestro agrado, porque cada día se hace mas comprensiva y clara.

Prueba de ello—aparte de los altos méritos artísticos de los intérpretes—es este éxito soberbio logrado por el maestro Esparza Oteo y sus cantores, que hoy cantarán en su función de honor los números sobresalientes de su repertorio.

Además como una deferencia especialísima a sus compatriotas, tomará parte en el número Esperanza Iris y el espléndido barítono Angel Esquivel. También coadyuvará a la efectividad de las canciones el excelente tenor Jaime Planas.

Esperanza contará graciosos cuentos del Anahuac.

El capítulo devisteril está cubierto por los dos últimos éxitos Zig-Zag y Love Me

En la primera de las revistas señaladas, llamada con razón la revista del truco, interpreta el aplaudido "sketch" La Princesa de los Balkanes, la gentilísima Emperatríz de la Opereta.

Love Me es la revista de la plasticidad, de la estética, la obra en la que lucen sus novedosos cuadros que se llaman La Maja de Goya y La Chimenea del Emperador.

Para mañana sábado, a las cinco y media de la tarde se anuncia una tanda aristocrática, dedicada a las damas.

Y para el lunes, la última función de la temporada.

Esta función es de gala, es la de beneficio y homenaje de Esperanza Iris.

Para festejar debidamente a la creadora de un género entre nosotros será llevada a la escena la máxima encarnación de la gran artista de la opereta, la producción de fama mundial La Viuda Alegre.

La producción de Franz Lehar interpretada por a Iris, está por encima de todos os adjetivos.

Pero no será esta a única novedad de esa velada ya que a ella hay que agregar un acto especial de revistas, con canciones y cuentos por la Iris.

Para esta extraordinaria función final de temporada y de festejos para una tan alta figura escénica como Esperanza están a la venta las localidades en la Contaduría del Payret.

321 1 d-11

Nacional: Esta noche el beneficio de las segundas tiples

Bailarines y segundas tiples de Velasco se benefician hoy en el Nacional.

Las chicas son el elemento más simpático de las revistas, sus principales animadoras, la vida y la alegría de ellas. Y el público que ve y comprende su entusiasmo y su voluntad, esos invariables deseos de agradar, y la gracia, agilidad, desenvoltura y juventud que caracterizan a la bulliciosa legión de las bellas de Velasco sabrá corresponder hoy al esfuerzo constante de las muchachas, aplaudiéndolas mucho y llenándoles el teatro.

El programa es muy sugestivo, lo iniciará en calidad de prólogo la farándula de Las Maravillosas en la que toman parte todas las beneficiadas, y en la que tiene la oportunidad de ovacionarlas en conjunto el público.

Luego la obra del día, la revista de la bulla, Las Mujeres de la Cuesta, tan gustada.

Y más tarde un acto de concierto muy interesante. El siguiente: Imitación de la Platanito, por Pilar Aguirre, couplet Marión, por Anita Carreras; baile por las Hermanas Soldevilla; Castigadoras, por Adela Estrada y vice-tiples de turno; baile por Antonio de Bilbao, acompañado a la guitarra por Luis Martín y solo por el mismo; última danza por Louy y finalmente un gran fox nuevo por todas las beneficiadas.

El programa, como se ve, no puede ser mejor.

Hay que acudir.

217 1 d-11

Las últimas Creaciones Llegadas a O-K

Entre muchos modelos de gran elegancia se destaca este preciosísimo:

Brocado

A varios tonos. En 12 colores diferentes.

Peletería

O.K.

AGUILA NUMERO 121

Teléfono: A-3677.

145? 1d 11

RIALTO

MAÑANA, SABADO 12, MAÑANA, Y DOMINGO 13

EN TANDAS DE 8.00, 5.15 y 9.45 p.m.

LA CASA CARRERA Y MEDINA presenta el estreno en Cuba de la insuperable producción Tiffany de bello argumento titulada

DESPUES DE LA TORMENTA

(OUT OF THE STORM)

En la que hacen derroche de su incomparable arte escénico como intérpretes principales JACQUELINE LOGAN, EDMUN BUNRS, MONTAGUE LOVE Y TYRONE POWER.

Es la historia de dos seres que combatieron las embravecidas tormentas de la vida en busca de un futuro de amor y felicidad.

PRONTO LA MODELO DE PARIS PRONTO

Por MARCELINE DAY, EILEEN PERCY, BERT LYTELL Y MISS DU PONT

1423 2d-10

LOS muebles que nosotros construimos cuestan muy poco en relación a su acabado perfecto y su elegante estilo.

MARZO Y DIEGO

La Casa Borbolla

Fabrica: Vapor 41. Teléfono: A-0121. Exposición: Prado y Trocadero.

PRINCIPAL DE LA COMEDIA "EL ULTIMO MONO"

La calidad y cantidad de los actores que forman el conjunto del Principal y el refuerzo adquirido con la presencia de Mimí Aguglia, permitirá a la empresa del dilecto coliseo alternar las obras dramáticas con las cómicas en el curso de la temporada. De esta manera el Principal dará satisfacción a todos los gustos. Para la tragedia, para el drama, para la alta comedia cuenta con el arte exceso de Mimí Aguglia. Para el sainete, para el "vaudeville", para la astracanada, cuenta con la gracia sin par de Rafael López Somoza. Y para unas y otras obras, posee un conjunto homogéneo, equilibrado, discreto, habituado a la interpretación de ese género teatral noble y fino que es la comedia.

Después de la Magda de anoche, en que gozamos del arte exquisito de Mimí Aguglia y sentimos el escalofrío de la emoción en las escenas más intensas del drama de Sudermann, la dirección artística ha decidido reservar el día de hoy ligero regocijo y grato esparcimiento del público. A este objeto ha escogido la graciosa comedia de Carlos Arniches El Ultimo Mono, creación de López Somoza, el mimado actor cómico.

El Ultimo Mono es la última obra estrenada por el estupendo sainetero español en Madrid. Tiene, al decir de los que la conocen, la gracia por arrobas.

Brindará a López Somoza excelentes oportunidades para hacer reir a la concurrencia.

Mimí Aguglia volverá a actuar en la matinée del domingo con la Magda de Sudermann.

376 1 d-11

Espectáculos

TEATROS

NACIONAL.—9: Las Mujeres de la Cuesta.

PRINCIPAL DE LA COMEDIA.—9: El último mono.

PAYRET.—9: Zig Zag; Love Me!; números por los cancioneros mejicanos Rubio y Martínez.

ALHAMBRA.—8: ¡Yo no tumbo caña!—9 y 15: Oh, yes!—10 y 30: Locuras del año.

ACTUALIDADES—8: La muy pilla; Un domingo en La Tropical.—10: una comedia cinematográfica; Viajando por España.

CINEMATOGRAFOS

CAMPOAMOR. — Tarde y noche: una revista de asuntos internacionales; Los héroes del fuego.

MARTI.—1 y 3: Novedades internacionales; La suegra y la luna de miel; Corazones y contratos.—5, 7 y 9 y 30: Presentación de las Doce Muchachas Americanas y el Jazz Band de Bob Wilson; Corazones y contratos.

FAUSTO.—5 y 15 y 9 y 45: Cuidado con la pintura.—8: cintas cómicas.—8 y 30: Manos vacías.

LARA.—Tarde y noche: Un besito, mi vida; El gran desfile; comedias; revistas.

IMPERIO.—Tarde y noche: Sangre y Arena; Amor tirano; El Hijo del Sheik.

LIRA.—Tarde y noche: una revista; una comedia; El Príncipe Encantador; Presentose Ruth.

WILSON.—5 y 15 y 9 y 45: Pecados de juventud.—8 y 30: Cómo conquistar una mujer.

INGLATERRA.—2: El Pirata Negro; La marca del zorro.—5 y 15 y 9 y 45: El Pirata Negro.—8 y 30: La marca del zorro.

GRAN CINEMA VIVES

B ENTRE 27 Y 29, VEDADO

Hoy día de moda un escogido programa exhibiendo en las tandas elegantes de cinco y cuarto y nueve y cuarto la colosal obra interpretada por la famosa actriz Priscilla Dean que ese titula LA APACHE y se completa la tanda con una modernísima Revista Fox; como los demás viernes de este teatro. La tanda de las ocho y cuarto lleva la especial producción de Leatrice Joy L'APRINCESA CHINA, con la orquesta del teatro.

Mañana sábado gran matinée a las dos p. m. con las graciosas y emocionantes cintas, ELSIE EN NEW YORK; VENGANZA DE AMOR; ORO Y PLOMO, por el famoso cow boy simpatizador de los niños de este barrio Buck Jones y a las cinco y cuarto y nueve y cuarto el sensacional estreno POR MAL CAMINO, por Bessie Love y Leslie Benton.

204 1 d-11

NEPTUNO.—5 y 15 y 9 y 45: De telón adentro; una revista de asuntos mundiales.—8 y 30: La Tierra de Todos.

MENDEZ.—5 y 30 y 9 y 30: una comedia; El sol de media noche.—8: episodio quinto de Buffalo Bill; Silencio.

GRIS.—8 y 15: Cenizas del deseo.—5 y 15 y 9 y 15: Yolanda.

OLIMPIC.—8 y 30: Arco Iris.—5 y 15 y 9 y 30: La Bella de Broadway.

TRIANON.—8: La manía del Charleston.—5 y 15 y 9 y 30: La Coqueta Impulsiva.

VIVES.—8 y 15: La Princesa China.—5 y 15 y 9 y 15: una revista; El hilo mortal.

VERDUN.—No hemos recibido programa.

1,500 MODELOS DISTINTOS

$3.50

MEDIDAS: 2½, 3, 3½ y 4

ESTO NO ES UNA LIQUIDACION:

es algo más ventajoso...

Seguimos vendiendo los muestrarios de Invierno y Primavera de las dos fábricas de calzado fino más grandes del mundo

ROMPEMOS LA RUTINA:

HEMOS DEJADO LO MEJOR PARA LO ULTIMO

AHORA VERA PRECIOSIDADES

La Moda SAN RAFAEL Y GALIANO

Empezamos Hoy

1449 1d 11

IMPERIO

Matinée de una y media a seis y media y por la noche de siete y media a once y media. Función en recuerdo de Rodolfo Valentino el que en vida fué el ídolo de las mujeres, se exhiben tres de sus mejores producciones: Sangre y Arena; Amor Tirano y El Hijo del Sheik. Mañana La Condesa Tatuada por Pola Negri.

216 1 d-11

No se hará la

Carretera Central

hasta principios de marzo, pero los mejores bailes de Carnaval serán los del Teatro "Martí", desde las nueve de la noche hasta el amanecer, con Zerquera, Félix González, Jazz de Roig y Lanz y el mejor Son de la Habana.

1463 1d 11

TEATRO MARTI

EMPROESA POLI

Febrero 12 al 16 ¡¡ESPECTACULAR ESTRENO!! Febrero 12 al 16

MILTON SILLS en

"HOMBRES DE ACERO"

Men of Steel

La lucha por encima de las calderas ardientes....

Con DORIS KENYON

Vea el drama mas poderoso que jamas se ha filmado

CORONAS DE FLORES NATURALES Y DE BISCUIT SOL 70. TEL. A-5171

M.E.C.D. 2016

MERCADO DE NEW YORK

POR NUESTRO HILO DIRECTO A. P.

MERCADO DE BONOS

NUEVA YORK, febrero 10.— (A. P.)—Las nuevas emisiones con un total de $75.000.000 alejaron la atención de los compradores de los bonos cotizables. La baja de la demanda se atribuyó, sin embargo, en parte, a la perturbación producida por las recientes condiciones del mercado. Los operadores se mostraron propicios a esperar los acontecimientos.

El mantenimiento del cinco por ciento por el Banco de Inglaterra y la reclamación de los préstamos a los corredores enfrió temporalmente el entusiasmo por las obligaciones de inversión de alto precio. Hoy se abandonaron las esperanzas en la baja del redescuento por el Banco Federal.

Los bonos hipotecarios de los ferrocarriles de segunda clase desplegaron alguna fuerza después de varios días de bajas intermitentes. Los avances fueron, sin embargo, fraccionales.

Poca actividad se advirtió en las divisiones industrial y de servicio público. La presión de venta contra Empire Gas and Fuel y Port Emith Light del 5 causó pérdidas materiales.

La demanda para los bonos de la Libertad, grande en las primeras horas, se enfrió últimamente y las obligaciones del Gobierno cerraron con irregularidad.

Nuevas bajas se produjeron en el grupo extranjero.

La pronta venta de la emisión de cuarenta millones de pesos de la Associated Gas and Electric, la emisión de veinte millones quinientos setenta y dos mil pesos de la Chicago and Northwestern y la de siete millones y medio de pesos de los ferrocarriles internacionales de Norte América, se anunció hoy. Se indica thern Pacific que se ofrecerá el 31 que la nueva emisión de la Soude marzo subirá a tres millones y medio de pesos.

MERCADO DE ACCIONES

NUEVA YORK, febrero 10.— (A. P.)—La especulación en el mercado de acciones estuvo hoy considerablemente encalmada, figurando las industriales por encima de las ferroviarias en el movimiento de alza. Un avance espectacular de once puntos en el Baldwin Locomotive, que se cotizó a 180, bajando después a 177, fué la característica del día. El total de ventas bajó desde tres millones de pesos ayer a menos de dos millones hoy.

El interés del dinero se sostuvo firme al cuatro por ciento, a pesar de reclamarse unos quince millones de pesos en préstamos a los corredores.

La American International Corporation reanudó hoy los dividendos sobre las comunes después de período de siete años sin dividendos y la United States Realty comunes declaró un dividendo de un diez por ciento.

Las comunes de la United States Steel perdieron cerca de un punto y las demás divisas de aceros estuvieron firmes, pasando Cruxible de 85. General Motors vendióse a 153 y medio.

Sólo cuatrocientas acciones de la Wheeling and Lake Erie cambiaron de mano. Estas abrieron diez puntos más bajas, a 80, y avanzaron más tarde a 85. Las preferidas estuvieron mucho más activas, fluctuando entre 83 y 88 y cerraron a 86, con pérdida neta de un punto. Western Maryland comunes cerraron 1 3-8 puntos más bajo, después de haberse movido dentro de un radio de cuatro puntos, pero las segundas preferidas avanzaron ligeramente.

Pesadez se registró en varias acciones del grupo ferroviario que fueron favoritas recientemente. Pittsburgh and West Virginia perdió 8 puntos y recuperó luego la mitad de sus pérdidas, mientras Bangoor Aroostock, Chicago Great Western comunes, Kansas City Southern, Reading, St. Louis Southwestern y Wabash cerraron un punto o dos más bajas.

La actividad de las acciones de gomas se basó en la expectativa de que el pool de compras organizado hace varias semanas logre la estabilización de los precios de la goma. La especulación se concentró en Ajax, Goodrich y United States Rubber.

El mercado de cambios estuvo firme, cotizándose la demanda de la esterlina a $4.84 3-4 y los francos franceses alrededor de 3.93 centavos. Las divisas italiana y española avanzaron algunos puntos.

MERCADO DE TABACO

NUEVA YORK, febrero 10.— (A. P.)—La reciente actividad de las fábricas de Pennsylvania que se dedican a la manufactura de tabacos de cinco centavos parece haberse reflejado en la demanda de la hoja en los mercados de Pennsylvania.

Se anuncia que los operadores han comprado la mayor parte de los tipos deseables de las pasadas cosechas y de la nueva en ese mercado. Los mercados de la Florida se encuentran escasos de todos los tipos, según las noticias recibidas.

Puerto Rico, peso actual:
Grados superiores, 1.05 a 1.10.
Segundos, de 0.90 a 0.95.
Rezagos, a 0.60.

Habana:
Remedios: de 0.95 a 1.05.
Vuelta Abajo: de 1.05 a 1.15.
Segundo: de 0.75 a 0.85.
Tercero: de 0.55 a 0.65.
Wisconsin, peso indicado.
Simiente de la Habana: a 0.22.
Bandas del Norte: a 0.45.
Bandas del Sur: a 0.35.

Ohio, peso actual:
Gebhordt, de 0.25 a 0.27.
Little Rock, de 0.25 a 0.28.
Tripla de Ohio, de 0.05 a 0.06.

Pennsylvania, peso actual:
Tripa de hoja ancha, de 0.08 a 0.12.
Hoja ancha, de 0.22 a 0.27.
Connecticut, peso indicado.

Simiente de la Habana: de 0.10 a 0.12 1-2.
Capa media, de 0.60 a 0.75.
Capa oscura: de 0.30 a 0.35.
Segundas, de 0.55 a 0.65.
Cortas de segunda, de 0.30 a 0.35.
Capa clara, de 0.90 a 01.25.
Cortas de segunda, de 0.30 a 0.35.
Tripa del Estado de Nueva York, de 0.80 a 0.10.

Hoja ancha:
Capa clara, de 0.90 a 1.25.
Capa media, de 0.60 a 0.80.
Capa oscura, de 0.25 a 0.45.
Largas de segunda, de 0.45 a 0.75.
Cortas de segunda, de 45 a 60.
Segunda número 2, de 0.30 a 0.50.
Superior, de 0.17 a 0.20.
Tripas: de 0.15 a 0.17.

MERCADO DE LEGUMBRES

NUEVA YORK, febrero 10.— (A. P.)—Hoy se ofrecieron en este mercado los siguientes productos de la Isla de Cuba:

Berenjenas: Oferta moderada. Demanda limitada. Mercado flojo. Tipo fancy: las mejores de 2.50 a 3. Tipo Choice, de 1.50 a 2.00.

Pimientos: Oferta liberal. Mercado casi firme. Tipo fancy: de 4.50 a 5.00; superiores, de 2.50 a 4.00. Tipo Choice, de 3.00 a 3.50.

Quimbombó: Oferta limitada. Demanda limitada. Mercado firme. Superiores, de 5.00 a 5.50.

Papas: Oferta moderada. Demanda moderada. Mercado casi firme. Tipo Bliss Triumphs, número 1, de 4.00 a 4.50; número 2, la mayor parte a 3.75.

Tomates: Oferta limitada. Demanda moderada. Mercado casi firme. Del 6, de 3.12 a 4.87 1-2; inferiores, a 1.75. Tipo Choice, de 2.12 1-2 a 3.12 1-2; inferiores, a 1.75.

NOTAS DE WALL STREET

NUEVA YORK, febrero 10.— (A. P.)—Las ventas de la Victor Talking Machine, en enero, subieron a $3.672.000.

Las utilidades de la General Motors Acceptance Corporation fueron $5.193.203 en 1926, contra pesos... 2.356.736 en el año anterior.

La Fox Film Corporation ha completado un programa de construcción de un millón de pesos durante el año pasado en los estudios de Hollywood y Fox Hills, de California, incluyendo tres nuevos escenarios de 350 por 150 pies cada uno.

Los directores de la Eastman Kodak Company declararon un dividendo trimestral extraordinario de 75 centavos por acción común, además del ordinario de $1.25.

Para Papas y Gebollas

DE CONSUMO Y SEMILLAS DE TODAS CLASES

BENJAMIN FERNANDEZ Y Co.

PIDANOS PRECIO Y GUARDE EL ANUNCIO

MONTE 262. FRENTE AL MERCADO TEL. A-3713.

1257 4 d-4

GINEBRA AROMATICA DE WOLFE

LA UNICA LEGITIMA

Importadores Exclusivos

: : en la República : :

PRASSE & CO.

Telefóno A-1694 - Obrapía, 17 - Habana

MERCADO DE BONOS

BONOS CUBANOS
NUEVA YORK Febrero 10. (AP)

	Alto	Bajo	Cierre
In Tel. and Tel. Company	127½	126¼	127¼
Cuba 5 1|2 s. 1953	102¾	102⅝	102¾
Cuba Ex. 5 s. 1944	100½	100⅛	100½
Cuba Ex. 5 s. 1949	101¼	101¼	101¼
Cuba Ex. 4½ s. 1949	94½	94½	94½
C. Railroad 5 s 1952	95½	95¼	95¼
Hav. Elec. 5 s. 1952	96	96	96

VALORES AZUCAREROS
NUEVA YORK Febrero 10. (AP)

	Alto	Bajo	Cierre
American Sug. Ventas 2.300	83½	82¾	82⅞
C. A Sugar.— Ventas 100	26½	26½	26½
C. Cane Sugar. Ventas 300	10¼	10	10¼
C. Cane S. pf. Ventas 1.700	49⅜	48½	48½
P. Alegre Sug. Ventas 600	45¼	44¾	44¾

BONOS DE LA LIBERTAD
NUEVA YORK Febrero 10. (AP)

	Alto	Bajo	Cierre
3 1|2	101.12	101.11	101.11
1o. 4 s			
2o. 4 s			
1o. 4 1|4	103.11	103.9	103.9
2o. 4 1|4	100.24	100.21	100.22
3o. 4 1|4	101.12	101.10	101.12
4o. 4 1|4	103.27	103.25	103.25
U. S. T. 4 s.	106.21	106.21	106.21
U. S. T. 4 1|4	110.30	110.27	110.30
U. S. T. 3 3|4			

BONOS INTERNACIONALES
NUEVA YORK Febrero 10. (AP)

	Alto	Bajo	Cierre
Burdeos 6 % 1934	96	96	96
Lyon 6 por 100 1934	96	96	96
Marsella 6 % 1934	96⅛	96	96
Alemania 7 % 1949	108¼	108	108
Francia 7 % 1949	102½	102⅛	102⅛
Holanda 6 % 1954	103½	103⅝	103¾
Argentina 6 % 1957	99⅞	99½	99½
Chile siete % 1942	100½	100⅜	100⅝
Checo - Eslovaquia ocho % 1951	109	108⅞	108⅞

PLATA EN BARRAS
NUEVA YORK Febrero 10. (AP)
Plata en barras 57⅞

BOLSA DE MADRID
MADRID Febrero 10. (AP)
Las cotizaciones del día fueron las siguientes:

	Pesetas
Libra esterlina	28.98
Franco	0.23.65

BOLSA DE BARCELONA
BARCELONA Febrero 10. (AP)
El dolar se cotizó a 5.99 pesetas.

BOLSA DE PARIS
PARIS Febrero 10. (AP)
Los precios de los valores cotizados hoy en esta Bolsa estuvieron irregulares.

	Francos
Renta del 3 por 100	53.70
Empréstito del 5 por 100	64.75
Cambios sobre Londres	123.52
El dolar se cotizó a	25.46¼

BOLSA DE LONDRES
LONDRES Febrero 10. (AP)
En esta Bolsa se cotizaron hoy los siguientes valores:

Consolidados por dinero	55½
United Havana Railway	78
Empréstito Británico del 5 por 100..	101½
Empréstito Británico del 4 1|2 por 100	96⅛

MERCADO DE CAMBIOS

NUEVA YORK Febrero 10. (AP)
INGLATERRA. Libra esterlina. Par 4.866.
Demanda .. .. 4.84 ¾
Cable.. .. .. 4.85 ⅛
Sesenta días .. .. 4.80 ⅞
ESPAÑA: Par 19.3 centavos por peseta.
Demanda.. .. .. 16.78 ½
FRANCIA: Par 19.3 centavos por franco.
Demanda .. .. 3.93 ½
Cable 3.93
SUIZA: Par 19.3 centavos por franco.
Demanda.. .. .. 19.23
BELGICA: Belga (nueva moneda) Par 13.88.
Demanda.. .. .. 13.90
ITALIA: Par 19.3 centavos por lira.
Demanda .. .. 4.32 ½
Cable 4.33
SUECIA: Par 26.8 centavos por corona.
Demanda 26.27
HOLANDA: Par 40.2 centavos por florín.
Demanda .. .. 39.38 ½
GRECIA: Par 19.3 centavos por dracma.
Demanda 1.30
NORUEGA: Par 26.8 centavos por corona.
Demanda.. .. .. 25.74
DINAMARCA: Par 26.8 centavos por corona.
Demanda 26.64
CHECOESLOVAQUIA: Par 20.3 centavos por corona.
Demanda.. .. .. 2.96
YUGOESLAVIA: Par 19.3 centavos por dinar.
Demanda 1.76
RUMANIA: Par 19.3 centavos por len.
Demanda.. .. .. 0.56 ¼
POLONIA: Par 19.3 centavos por zloty.
Demanda 11.75
ALEMANIA: Par 23.82 centavos por marco.
Demanda 23.70
AUSTRIA: Par 14.07 centavos por chelin.
Demanda 0.14.125
JAPON: Par 49.8 centavos por yen.
Demanda.. .. .. 48.81 ¼
CHINA: Par 70.278 por tael.
Demanda .. .. 64.12 ½
ARGENTINA: Par 42.40 centavos por peso.
Demanda.. .. .. 41.50
BRASIL: Par 32.40 centavos por mil reis.
Demanda.. .. .. 11.93 ¾
MONTREAL: Par 100 centavos por dollar.
Demanda .. .. 99.84 ¾

MERCADO DE VIVERES

NUEVA YORK Febrero 10. (AP)
En este mercado se cotizaron hoy los siguientes artículos:
Trigo número 2 duro de invierno: por bushel 1.50 3|4.
Trigo número 2 duro de invierno: por bushel 1.58 1|2.
Maíz para la exportación: por bushel 89 3|8.
Centeno número 2: por bushel a 117 1|4.
Avena blanca: por bushel de 0.55 a 0.68.
Harina: por barril de 7.25 a 7.50.
Aceite óleo: por libra 9 5|8.
Grasa amarilla: por libra de 6 5|8 a 6 3|4.
Aceite semilla de algodón: libra a 9.00.
Papas número 1: por barril de 4.00 a 6.10.
Frijoles: por libra 7.60.
Manteca refinada: por libra 14.20.
Cebollas: por bushel de 1.25 a 1.50.
Arroz: por libra de 8.00 a 8.50.
Bacalao: por libra de 8.00 a 9.00.
Afrecho: por tonelada de 27.00 a 27.50.
Heno número 2: por tonelada de 24.00 a 25.00.

INFORMACION MERCANTIL DEL PUERTO

MOVIMIENTO DE EXPORTACION

TABACO

Vapor español "Alfonso XIII", para España:
A. Montpellier. Club Marino: 1 caja de tabaco elaborado.
Sobrinos de A. González. Compañía Arrendataria Tabacalera Española: 1,073 tercios tabaco en rama.

Vapor americana "Limon", para New York:
Fábrica de Tabacos H. Upman: J. Frankau: 6 cajas tabaco elaborado.
Sidney Rotchids. Morris and Morris (Londres): 3 cajas tabaco elaborado.

Vapor holandés "Veedam", para Rotterdam:
J. B. Díaz Co. Same: 420 tercios tabaco en rama.

Vapor americano "Orizaba", para New York:
J. B. Díaz Co. Same: 100 barriles tabaco despalillado.

AZUCAR

Vapor americano "Estrada Palma" para Key West:
Central Toledo. Orden: 250 sacos azúcar centrífuga.
Central Hershey. Hershey Cchocolate: 660 saquitos azúcar refino.

CACAO

Vapor americano "Robert E. Lee", para Neew York:
González Ferrer. Galbán Co. (NY.): 100 sacos cacao.

MIEL

Vapor inglés "Altheslane", para Estados Unidos:
Old Times Molasse. Same: 355,082 galones miel.

ESPONJAS

Vapor noruego "America", para Noruega:
M. Fernández G. Orden: 2 pacas esponjas.

FRUTOS Y VEGETALES

Vapor americano "Cuba", para Key West:
A. Cejudo. J. García: 62 huacales piña; 3 idem vegetales.
Idem J. Flores: 6 idem idem.

Vapor americano "Estrada Palma", para Key West:
A. Cejudo. R. Cabrera: 400 racimos plátanos.

Vapor americano "Atenas", para New Orleans:
Chambless Bros. C. Reuter: 500 huacales vegetales.
J. N. Alleyn. Noble and S.:22 id. id.
A. Cejudo. Jes Chalona: 120 id. id.

Vapor americano "Robert E. Lee", para New York:
J. Mora Díaz. L. V. Bekkelan: 850 huacales vegetales.

Vapor americano "Limon", para New York:
J. Mora Díaz: L. V. Bokkelon: 1,000 huacales vegetales.
M. G. Torres. Idem: 349 idem papas; 392 huacales vegetales.
E. Huici Co. Manniello Bros.: 42 huacales piña; 945 huacales vegetales.
A. Cejudo. H. Alvarez: 60 bultos plátanos.

CUERO

Vapor alemán "Nauplia", para Hamburgo:
Scmell Fils Co. Same: 1,400 lios cuero.

RESUMEN DE VIVERES

Vapor americano H. M. FLAGLER de Key West:
Manteca: 54,432 kilos.
Idem 50 tercerolas.
Huevos: 795 cajas.
Puerco: 1,756 piezas.
Vapor inglés SAN GIL, de Boston:
Dulces: 19 cajas.
Agua Mineral: 100 idem.
Pescado: 90 idem.
Leche: 720 idem.
Aceite: 20 barriles.
Papas: 376 sacos.
Carne: 31 fardos.
Cebollas: 100 sacos.
Vapor inglés TOPEKA, de Oslo:
Bacalao: 325 cajas.
Vapor noruego VINDEGGEN, de New York:
Harina: 1,700 sacos.
Frijoles: 1,950 idem.
Jabón: 200 cartones.
Agua Mineral: 30 cajas.
Bacalao: 220 idem.
Heno: 1,681 pacas.
Maicena: 51 cajas.
Leche: 1,125 cajas.

Columna del Detallista

La campañana en favor de las industrias nacionales

La Federación Nacional de Detallistas, que en su último Congreso tomó la plausible resolución de realizar una activa y entusiasta propaganda a favor de las industrias nacionales, invitando al pueblo a que prefiera todo lo que haya sido elaborado en el país, o sea producto de la tierra cubana, ha mandado a confeccionar unos artísticos carteles donde se exhorta a esa protección.

Esos carteles, que serán repartidos por toda la República, contiene unos patrióticos pensamientos en los que se señala al pueblo, al público consumidor que Cuba necesita obtener su libertad económica, y que ésta sólo puede lograrse si en una cruzada, francamente nacionalista, enteramente patriótica, de sano y fuerte cubanismo, se consumen los productos nacionales dándole especial preferencia.

El trabajo del anuncio es digno de todo elogio, y en él se representa la labor del agricultor labrando la tierra que tanto ha de dar con el cultivo de los frutos menores, y las industrias nacionales con sus fábricas en plena acción productora.

El dibuja ha sido diseñado por Massaguer, y esto basta para comprender que la parte artística está plenamente asegurada.

La Federación ha mandado imprimir veinte mil carteles, y los repartirá a las sociedades federadas para que estas a su vez la entreguen a los detallistas y se coloque en los establecimientos, siendo un oportuno aviso para los parroquianos.

En cuanto la Federación empiece a remitir a las sociedades que la componen los expresados carteles, reproduciremos el texto que contienen, y que, como hemos dicho, clara y llamativamente expresa a los consumidores que deben prestar apoyo a lo que es fuente de trabajo, riqueza y bienestar.

Aplaudimos el bello y práctico gesto que ha tenido la Federación Nacional de Detallistas, y le aseguramos que en tan noble y hermoso propósito nacionalista ha de tener la más franca acogida y el más completo y resonante de los triunfos.

Todo ello es muy merecido.

Mercados Azucareros.

REVISTA DE LA SEMANA QUE TERMINA EN FEBRERO 5 1927

NEW YORK.—El mercado de crudo en la semana que revisamos estuvo más fácil y con tendencia a declinar ante la presión de ofertas de vendedores de Cuba y especialmente de Puerto Rico y Filipinas. También era de esperarse esta debilidad del mercado, debido a los rápidos progresos que alcanza la zafra de Cuba, y al gran volumen de azúcar que se están produciendo, lo que trae como consecuencia natural el aumento de las ofertas de venta. Por otro lado contribuye un tanto a afectar el mercado la incertidumbre en algunos centros de fuera de la isla, respecto a la posibilidad de no poder llevarse a cabo en su presente límite el decreto de limitación de la zafra y hacerse necesario su modificación.

El detalle de las operaciones efectuadas durante la semana, es como sigue:

Lunes, enero 31. Quieto y en actitud expectante abrió el mercado a base de 3 y un octavo centavos costo y flete para azúcares en posición cercana, sin que los refinadores demostrasen interés en operar. Durante la mayor parte del día el mercado se mantuvo inactivo y poco antes del cierre se anunció la venta de diez mil sacos de Cuba para embarque de Febrero a 3 5|32 centavos costo y flete a especulador.

Martes, febrero 1.— Con tono indeciso abrió el mercado, con vendedores a 3 5|32 centavos costo y flete. Poco después se anunció la venta de 16.000 sacos de Cuba para pronto embarque a 3 y un octavo centavos costo y flete a la National Sugar Refining Co. Después del mediodía se reportó la venta de 2.650 toneladas de Puerto Rico para cargar el 11 de Febrero a 4.91 centavos costo seguro y flete a la American Sugar Refining Co., con opción a otro puerto. Más tarde se anunció la venta de diez mil sacos de Puerto Rico para llegar el 15 de febrero a 4.86 centavos costo seguro y flete a National Sugar Refining Co. y próximo al cierre otra venta de 12.500 sacos de Cuba para pronto embarque a 3 y un octavo centavos costo y flete a la American Sugar Refining Co., cerrando el mercado quieto y más fácil.

Miércoles, febrero 2. Quieto y sin cambio abrió el mercado con compradores a la expectativa. Durante el resto del día se mantuvo el mercado en completa calma y cerró indeciso y sin haberse reportado operación alguna.

Jueves, febrero 3. Abrió el mercado pesado y sin cambio. A primera hora se anunció la venta efectuada el día anterior de dos mil toneladas de Cuba exalmacén a 4.83 centavos a Arbuckle Bros. Después del mediodía se reportó la venta de cinco mil sacos de Puerto Rico para embarque inmediato a 4.83 centavos costo seguro y flete a Arbuckle Bros. Seguidamente se anunció otra venta de veintisiete mil sacos también de Puerto Rico para despacho de 8 de Febrero a 4.83 centavos costo seguro y flete a la National Sugar Refining Co. Próximo al cierre se reportó la venta de 6.000 toneladas de Filipinas para embarque de marzo y abril a 5.02 centavos costo seguro y flete a especulador. Finalmente cerró el mercado quieto y a la expectativa.

Viernes, febrero 4. Quieto y a la expectativa abrió el mercado a base de 3 y un octavo centavos costo y flete, manteniéndose los refinadores indiferentes. Durante el día se mantuvo el mercado encalmado y próximo al cierre se anunció la venta de cinco mil sacos de Puerto Rico para llegar el 14 de febrero a 4.90 centavos costo seguro y flete especulador. Después del cierre, se anunció otra venta de cinco mil sacos de Puerto Rico para pronto embarque a 4.90 centavos costo seguro y flete también a especulador.

Sábado, febrero 5. Con tono más firme abrió el mercado y compradores y vendedores a la expectativa. Próximo al cierre se reportó la venta de 14 mil sacos de Cuba para embarque de fin de Febrero a 3 tres diez y seis centavos costo y flete a la American Sugar Refining Co., cerrando después el mercado quieto pero sostenido.

El movimiento de azúcares crudos en los puertos del Atlántico, durante la semana fué el siguiente:

Esta semana

	Tons.
Arribos.	59.144
Derretidos	41.000
Existencia.	153.258

Semana pasada

	Tons.
Arribos.	32.530
Derretidos.	41.000
Existencia.	135.114

REFINADO. El Mercado del refinado se mantuvo sin cambio. Por lo general los compradores están retraídos, observando las condiciones del mercado, antes de determinarse a efectuar compras de importancia. Las retiradas siguen siendo buenas pero los nuevos negocios muy limitados. Los precios no han variado.

HABANA. El mercado local se ha mantenido en completa calma durante la semana y sin haberse efectuado ninguna venta. El tiempo ha sido favorable para la caña y las faenas de la molienda. Solo han caído algunas lluvias diseminadas y la temperatura se mantiene fresca, siendo estos factores muy importantes para la madurez de la caña y aumento en su rendimiento. La zafra marcha sin interrupción, haciendo muy buen progreso, como lo demuestran los arribos de la semana y los datos obtenidos de la Cuba Sugar Club de la producción en toda la isla hasta el 31 de enero, ascendente a 855.000 toneladas.

No tenemos noticias de haber empezado a moler ningún otro Central durante la semana.

FLETES. Las cotizaciones de fletes no han variado, por lo que repetimos los de la semana anterior.

COSTA NORTE

A New York y Filadelfia.	16	17	c.
A Galveston.	13½	14½	c.
A New Orleans.	13	14	c.
A Boston.	18	19	c.

COSTA SUR

A New York y Filadelfia.	18	19	c.
A Galveston	15½	16½	c.
A New Orleans.	15	16	c.
A Boston.	20	21	c.

ZAFRA 1926-1926
Semana terminada febrero 5 de 1927

Arribos:
Toneladas. 139

Exportado
Norte Hatteras. . . . 3.140 tons.

Existencia
Toneladas. 23.162

A continuación anotamos el número de Centrales moliendo comparados con los dos años precedentes, así como los arribos de la semana:

Febrero 5, 1927
Centrales moliendo. 171
Arribos semana, tons. . . . 207.783
Total hasta la fecha.. . . 678.648

Febrero 6, 1926
Centrales moliendo 172
Arribos semana, tons. . . 199.168
Total hasta la fecha.. . . 950.008

Febrero 7, 1925
Centrales moliendo 172
Arribos semana, tons. . . 198.348
Total hasta la fecha. . . . 948.913

MERCADO DEL CAFE

NUEVA YORK, febrero 10.— (A. P.)—El mercado de futuros en café estuvo hoy más bajo, respondiendo al tono más fácil de los cables del Brasil, las quejas reiteradas sobre escasez de demanda y alguna liquidación de los meses próximos.

El mercado abrió desde un punto más bajo a tres más alto, bajando mayo a 13.34.

Los meses activos sufrieron pérdidas netas de 8 a 19 puntos y el cierre descubrió pérdidas de 5 a 16 puntos.

Las ventas se calcularon en cincuenta y ocho mil sacos.

Mes	Cierre
Marzo	14.00
Mayo	13.40
Julio	12.65
Septiembre..	12.00
Diciembre	11.60

VALORES DE NEW YORK

BONOS
$14.036.000

ACCIONES
1.952.600

CHEQUES
$864.000.000

ASOCIACION NACIONAL DE DETALLISTSAS DE PELETERIA

JUNTA GENERAL

Bajo la presidencia del señor Rafael Mercadal, celebró junta general la Asociación Nacional de Detallistas de Peletería, en su domicilio social, Manzana de Gómez número 315, tomándose los siguientes acuerdos:

PRIMERO: Fué leída y aprobada el acta de la sesión anterior.

SEGUNDO: Se acordó el nombramiento de los señores F. Coopat y Cesáreo Gutiérrez para formar la Comisión de glosa que habrá de investigar el movimiento y aplicación de los Fondos Sociales durante el año 1926.

TERCERO: Se acordó aceptar y agradecer el descuento dado por los periódicos sobre la tarifa de anuncios a nuestro Departamento de publicidad, en favor de nuestros asociados.

CUARTO: Conocida por la Asamblea la Ley de 27 de enero del corriente año, así cómo el Decreto 114 que reglamenta la referida Ley y encontrando entre una y otro diferencias substanciales que, de no ser aclaradas convenientemente entrañan un perjuicio positivo para los intereses del comerciante al detalle, se acordó el nombramiento de una comisión integrada por los señores Rafael Mercadal, José Pérez, Luciano Carregal y Tomás Gutiérrez Alea para que junto con la Comisión designada al efecto por la Asociación Nacional de Detallistas de Tejidos, Sedería y Joyería se entrevisten a la mayor urgencia con el señor Secretario de Hacienda, para hacerle entrega de una exposición conteniendo las diferencias observadas y solicitar de él la más pronta aclaración de las mismas.

QUINTO: Fué electa por aclamación la siguiente Junta Directiva, Rafael Mercadal, Presidente; José Pérez, Vice-presidente; Manuel Crespo, Tesorero; Enrique Rodríguez, Vice-tesorero; Vocales, Ramón Abadín, Fernando Pérez, José Llano, Cristino Franco, José Tosar, Angel Huerta, José Díaz, Jesús Gandarilla, Maximino Matalobos y Ramón Canoura; Secretario, Tomás Gutiérez Alea.

ASOCIACION DE REPRESENTANTES DEL COMERCIO AL POR MAYOR

En la última reunión de la directiva se aprobó, por unanimidad, una moción presentada por la Sección de Cultura sobre creación de una biblioteca. Y en la de ayer, de propaganda, se hizo un resumen de la labor magna realizada en pocos más de un mes que lleva actuando; se admitieron como nuevos socios a 25 individuos y se estudiaron nuevos planos para el mayor auge de la institución, acordándose llevarlos a vías de hecho sin demora.

BOLSA DE NUEVA YORK

Habana, Febrero 10 de 1927.

FERROCARRILES

Atch. Top. and Santa Fe.	168-5/8
Atl. Coast Line.	184-1/2
Baltimore and Ohio.	111-1/4
Chesapeake and Ohio.	154-1/2
Chi.-Gt. West. com.	15
Chi.-Gt. West pref.	27-3/4
Chic. and N. W.	81-1/4
Chi. Mil and San Paul com.	14-1/2
Chi. Mil and San Paul pref.	21-3/4
C. Rock I. and P.	76-1/2
Delawar and Hudson.	176
Delawar and Hudson.	176
Del; Lack ..est.	146
Erie.	43-7/8
Erie First.	55-3/4
Great Northern.	25-1/4
Illinois Central.	—
Kansas City Southern.	46-1/2
Lehigh Valley.	121
Louisville and Nash.	132-1/2
Mo., Kan and Tex. com.	37-1/2
Mo., Kan. and Tex pref.	—
Mo.-Pac. com.	45-1/8
Mo.-Pac. pref.	97-1/2
N. Y. Central.	142
N. Y., N. H. and H.	52-5/8
Norfolk and Western.	163-3/4
Northern Pacific.	85
Pensilvannia.	—
Pere Marquete.	123
Titts W. Va.	139-3/8
Reading.	108
St. Louis and St. Francisco.	105
St. Louis and Southwestern.	66
Seaboad ar Line com.	37-1/2
Seaboad ar Line pref.	—
Southern Pacific.	109
Southern Railway.	122-1/4
Texas and Pac.	61-1/4
Union Pacific.	165-1/4
Wabash com.	57
Wabash pref.	8-17/8
Western Maryland com.	28-1/8
Western Maryland pref.	33-3/8
Wheel and Lake Erie com.	85
Wheel and Lake Frie pref.	86

EQUIPOS

American Car Fou.	184-1/8
American Brake Shoe.	143
American Locomotive.	113
Baldwin Locomotive.	177
Gen. Rail. Sig.	—
Freseed Steel Car.	46
Pullman.	185
Westinghouse Air Brake.	139-7/8

MOTORES

Chaudler Mot.	—
Chandler Mot. pref.	—
Chryler.	42-1/2
Fed. Mot. Tr.	—
Dodge Motors com.	26-1/4
Dodge Motors pref.	84
General Mot.	153-1/2
Udson Motor Co.	63-3/8
Hupmovile.	21-3/8
Jordan Motors.	19
Mack Trucks.	93-3/4
Moon Motor.	9-7/8
Nash.	65-3/4
Packard Motors.	35-3/8
Paige.	—
Peerlees Motors.	—
Pierce Arrow com.	19-7/8
Studebaker Corp.	53-5/8
White.	54-1/4
Willys Over.	21-1/8
Yellow Truck.	27-3/8

ACCESORIOS

Am. Bosch Mag.	14
Briggs Body.	32
Gabriel Snubbers.	—
Hayes Wheel.	—
Moto Meter.	—
Motor Wheel.	—
Stewart Warner.	63-1/8
Stromberg Carb.	—
Timken Roller.	92-7/8

GOMA

Ajax.	12
Fisk Tire.	17
Goodrich.	53-3/4
Kelly Springfield Tire.	10-3/8
U. S. Rubber.	63-1/8

ACEROS

Am. Steel Fou.	45-1/2
Bethlehem Steel.	46
Colo F. and I.	53-3/4
Crucible Steel.	84
Gulf States.	55-1/8
Inland.	—
Ludlum.	—
Republic Iron Steel.	63
Sloss-Sheffield.	—
United Alloy.	—
U. S. Steel.	157
Vanadiun.	—
Youngstown.	86-1/2

PETROLEOS

Atlantic Ref.	112
Barnsdall A.	33-1/2
California Petrol.	31-1/2
General Asphalt.	84-1/2
Hoston Oil.	87-7/8
Independent Oil and Gas.	32
Louisania Oil.	16
Maracaibo.	26-3/4
Marland Oil.	57-1/4
Mex. Seaboard.	6-7/8
Mid. Cont. Pet.	37-1/2
Pan American "A".	—
Pan American "B".	64-3/8
Pan American West B.	—
Phillips Petroleum.	58-7/8
Panhan P. and R.	—
Pure Oil.	28-3/4
Shell-Union Oil.	31-5/8
Sims Petroleum.	21-5/8

AZUCAR Y FERROCARRILES CUBANOS

American Sugar Pef.	82-7/8
Cuban Cane Sugar com.	—
Cuban Cane Sugar pfd.	48-1/2
Cuban American Sugar.	26-1/2
Cuba Company.	31-3/8
Consoldatec R. R. of Cuba.	—
Punta Alegre.	44-3/4
Puerto Rico Sugar.	169-1/2

LA ACIDEZ DEL ESTOMAGO ES PELIGROSA

Las personas que sufren indigestión o descomposición del estómago DEBEN CORTAR ESTE AVISO

"El mal del estómago, la dispepsia, la indigestión, la acidez, el flato, la fermentación de los alimentos, etc., se deben casi siempre a acidez crónica del estómago", ha dicho un médico prominente.

En el estómago se produce con alarmante rapidez ácido clorhídico abrasante. Este ácido irrita e inflama el delicado tejido del estómago y con frecuencia causa gastritis y peligrosas úlceras en el estómago. No se tome pepsina ni digestivos artificiales para combatir la acidez del estómago, pues sólo se logra un alivio pasadero del dolor al hacer pasar a los intestinos los alimentos agrios y fermentados.

En lugar de buscar ese alivio temporal, neutralicense los ácios del estómago después de las comidas con Magnesia Bisurada para atemperar y normalizar el estómago ácido. Absorbe el dañino exceso, y permite que el estómago no funcione bien en pocos minutos. La Magnesia Bisurada puede de obtenerse en cualquier botica bien surtida, ya sea en polvo o en pastillas. Es segura, eficaz, agradable al paladar y no es un laxante y cuesta muy poco.

Fortalézcase

Tomando el GRAN VINO

SANSON

EL MEJOR APERITIVO

HA PROBADO USTED

"ESSO" es más que gasolina. "ESSO" da más fuerza y más vida al motor de su automóvil, con mejor aceleración, más velocidad, y nada de "cancaneo".
No hay que hacer ningún cambio a su motor para usar "ESSO".
No hay que limpiar el carbón de su motor usando "ESSO".
"ESSO" no contiene nada que pueda hacer ningún daño a su motor.

PRUEBE USTED "ESSO" HOY

De venta por

Rodríguez y Hermano, Marina 32. — Blanco y Negro, Malecón 358.
De Ford y Compañía, Infanta 60. — Oscar de la Cruz, Concha y Fábrica.
B. Adrover, Monserrate 31. — Automóvil Club, Malecón 50.

WEST INDIA OIL REFINING COMPANY OF CUBA

OFICIOS 40

"ESSO" SE DISTINGUE POR SU COLOR ROJO

1409 3 d-

M.E.C.D. 2016

Bonos del Ferrocarril del Norte de Cuba

PRIMERA Y SEGUNDA HIPOTECA

COMPRAMOS EN CUALQUIER CANTIDAD

INVIERTA EN VALORES
PREGUNTE NUESTROS PRECIOS
COMPRAMOS Y VENDEMOS VALORES DE TODAS CLASES

E. Taboada. J. M. Capmany
(Miembros de la Bolsa de la Habana)

Banco del Canadá, Departamento 306. Teléfono A-4777

PESETA

SE COTIZO A RAZON DE:
5 PESETAS
95.94
DOLLAR

FRANCO

SE COTIZO A RAZON DE
25 FRANCOS
38 CENTIMOS
DOLLAR

MERCADO DE LA HABANA

COTIZACION OFICIAL DE LA BOLSA

BONOS Y OBLIGACIONES INSCRIPTO EN LA BOLSA DE LA HABANA

Jueves 10 de Febrero de 1927

Valor: $82.892,520.00

	Capital	Interés	Cupón		Cotización Comp.	Vend.
R. Cuba 1904 Speyer..	$ 35.000.000	5 %	M	S	102½	105
R. Cuba 1905 D. I....	11.169.000	5 %	M	N	98¼	99
R. Cuba 1909 4½	16.500.000	4½ %	F	A	92	—
R. Cuba 1914 Morgan..	10.000.000	5 %	F	A	100	—
R. Cuba 1917 Puertos.	7.000.000	5 %	M	N	99½	—
R. Cuba 1923 5½	50.000.000	5½ %	E15J15		103½	104½
A. Habana 1a. hip	6.183.000	6 %	E.A.J.O.		103	—
A. Habana 2a. hip	2.655.000	6 %	E.A.J.O.		102½	—
Banco Territorial	4.000.000	6 %	E	J	80	—
Calzado	400.000	8 %	J	D	72	85
Cerv. Interncional. ..	2.000.000	7 %	E	J	104½	106
Ca. Az. Ciego de Avila	700.000	6 %	Mzo. 30		—	—
Acueducto Cienfuegos..	1.500.000	7 %	J	D	—	—
Ca. Curtidora	200.000	6 %	J	D	—	—
Gas y Electricidad ..	4.000.000	6 %	J	D	110	—
F. C. Gibara Holguín..	130.000	6 %	F	A	—	—
H. Electric (Cons.) . .	8.972.561	5 %	F	A	93	97½
Ca. Licorera	2.500.000	7 %	A	O	10	35
Manufacturera	2.600.000	6 %	A	O	52¾	54
Matadero Industrial.. .	500.000	6 %	F	A	30	—
Nacional de Hielo	300.000	6 %	J	D	—	—
N. F. de Hielo (bonos)	3.000.000	6 %	J	D	101	—
N. F. de Hielo (obligs)	3.000.000	7 %	J	D	101	—
F. C. Noroeste..	3.000.000	6 %	E	J	—	—
Papelera serie A.	500.000	8 %	F15A15		99½	105
Papelera serie B.	800.000	8 %	M15N15		53½	69
Eléctrica Santiago	1.500.000	6 %	E	J	—	—
Teléfono	2.000.000	5 %	E	J	93	—
Teléfono (Conv. Col.)	2.500.000	5 %	E	J	—	—
F. C. Unidos.	3.830.000	5 %	E	J	80	—
Ca. Urbanizadora	2.000.000	8 %	D.M.J.S.		—	—
Metropolitana.	1.200.000	7 %	E	J	101	105
Jarcia Matanzas	500.000	6 %	M	S	100⅝	105
Iron Beer (obligaciones)	200.000	8 %	J	D	—	—

ACCIONES
Valor inscripto: $283.014.800.00

	Capital	Cotización Comp.	Vend.
Compañía Cubana de Accidentes	$ 250.000	—	—
Banco Agrícola de Puerto Príncipe..	320.000	—	—
Banco Territorial de Cuba	5.000.000	50	120
Banco Territorial de Cuba (benef.)..	5.000.000	4	—
Calzado (preferidas)	400.000	25	—
Cervecera Internacional	1.000.000	150	—
Compañía Azucarera Ciego de Avila..	1.200.000	—	—
Acueducto de Cienfuegos	1.000.000	—	—
Constancia Cooper Company	1.000.000	—	—
Compañía Constructora (prefridas) ..	2.000.000	—	—
Compañía Constructora (comunes) ..	3.000.000	—	—
Cuba Cane Sugar (preferidas)	50.000.000	46	—
Cuba Cane Sugar (comunes)	50.000.000	7½	—
Cuban Railroad (preferidas)	10.000.000	—	—
Cuban Central (preferidas)	900.000	—	—
Cuban Central (comunes)	900.000	—	—
Cuban Tire R. Co. (preferidas).. ..	781.700	—	—
Cuban Tire R. Co. (comunes)	2.563.400	—	—
Compañía Curtidora Cubana	300.000	—	—
Ferrocarril Gibara Holguín	400.000	—	—
Compañía Industrial de Cuba	250.000	—	—
Havana Electric Railway (prefs.) ..	5.000.000	93½	97
Havana Electric Railway (comunes)..	326.500	25	—
Ca. Jarcia Matanzas (preferidas) ..	2.500.000	95	98
Ca. Jarcia Matanzas (comunes)	3.500.000	20¼	29
Compañía Licorera (comunes)	3.000.000	3½	4¼
Lonja Comercio Habana (prefridas)..	200.000	100	—
Lonja Comercio Habana (comunes) ..	200.000	—	—
Manufacturera Nacional (preferidas)	5.000.000	6	6⅝
Manufacturera Nacional (comunes)..	6.000.000	2	3
Matadero Industrial	1.000.000	—	—
Empresa Naviera (prefridas)	2.000.000	62½	69
Empresa Naviera (comunes)	4.000.000	12	15
Nueva Fábrica de Hielo	3.000.000	420	—
Nacional de Perfumería (prefridas)..	1.400.000	55	69
Nacional de Perfumería (comunes)..	1.850.000	8	15
Ca. Cubana de Pesca (preferidas)....	1.000.000	103	—
Ca. Cubana de Pesca (comunes)	1.500.000	30	—
Banco de Préstamos..	500.000	—	—
Eléctrica de Santiago de Cuba	1.500.000	—	—
Eléctrica de Sancti Spíritus	39.800	—	—
Cuban Telephone (preferidas)..	2.000.000	109½	112
Cuban Telphone (comunes)	5.000.000	—	—
Teléfono Internacional	61.272.100	124	128
The Trust Company of Cuba	5.000.000	—	—
F. C. Unidos y Almacenes de Regla	6.859.970	93	100
Union Oil ompany	1.000.000	—	—
La Unión Nacional (preferidas)	750.000	—	—
La Unión Nacional (beneficiarias) ..	750.000	—	—
Ca. Urbaizadora (preferidas)	1.500.000	—	—
Ca. Urbanizadora (comunes)	3.000.000	—	—
Metropolitan Auto	200.000	—	—

NOTA.—Es de observarse que en la Bolsa de la Habana, solamente dos Compañías azucareras cotizan sus valores: la Compañía Azucarera Ciego de Avila y la Cuban Cane Corportion. En cambio, obsérvese el número de Compañías azucareras que cotizan sus valores en la Bolsa de New York. Véase dicha información. El montante total de los valores inscriptos en la Bolsa de la Habana, incluyendo los bonos de la Deuda Pública, asciende a $460.390,021.00.

NUEVAS FUERZAS

Cuando la edad, las enfermedades, y los derroches agotan, todo hombre conciente debe procurar contrarrestar el efecto destructor de la propia vida. Para ello nada es mas práctico que tomar las Píldoras Vitalinas que se venden en su depósito El Crisol, Neptuno y Manrique, Habana y en todas las boticas. Tómelas V. si siente sus fuerzas decaídas. Tómelas cuanto antes y le repondrá. Crea nuevas fuerzas porque fortalece el organismo. Vigoriza la naturaleza y la rejuvenece.

MERCADO DE ALGODON

Al cerrar ayer el mercado de New York se cotizaba el algodón como sigue:

	Quintal
Marzo	13.85
Mayo..	14.09
Julio	14.29
Octubre	14.47
Diciembre	14.69
Enero (192)	14.72

VENDO

HAVANA ELECTRIC RAILWAY CO.

Preferidas del 6 % con el 60 % de Bonificación en comunes.

La emisión es solo de cinco millones de pesos y tan pronto como esté toda colocada no regalarán más comunes y habrá usted perdido esta oportunidad.

EL DIVIDENDO DEL PRIMER SEMESTRE ($3.00 POR ACCION) SERA PAGADO A ESTAS PREFERIDAS EN MARZO

SI USTED SE INTERESA POR ESTE PAPEL, PIDAME LA CIRCULAR DESCRIPTIVA

Julio B. Forcade

MIEMBRO DE LA BOLSA DE LA HABANA.
OFICINAS:
BANK OF NOVA ESCOTIA, 222-223. CUBA Y O'REILLY.
Teléfono: A-4983

INFORMACION AZUCARERA

MERCADO DE NUEVA YORK

NUEVA YORK, febrero 10.— (A. P.)—El mercado del crudo volvió a estar encalmado y las refinerías para tener cubiertos sus requerimientos actuales.

Se hicieron ofertas en escala restringiendo a 3 3-16 centavos costo y flete para Cuba y 4.96 centavos para Puerto Rico. En las primeras horas del día un operador compró cinco mil sacos de Cuba para embarque en la segunda quincena de febrero a 3 3-16 centavos y más tarde otro operador adquirió 19.500 sacos de Cuba a 3 5-32 centavos, costo y flete.

Al cierre no había interés de compra definido a ningún precio, pero tampoco se ofrecieron azúcares de Cuba para febrero en firme. El precio local se redujo a 4.93 centavos.

FUTUROS EN CRUDOS

El hecho de que quedaron anoche sin venderse los azúcares ofrecidos a 3 3-16 centavos costo y flete, fué causa de qué en el mercado de futuros se sintiera su efecto. Abrió con baja de uno a tres puntos, excepto marzo, que avanzó dos puntos debido a operaciones de los bajistas para cubrirse. El mercado estuvo encalmado todo el día, con una o dos transacciones.

La liquidación de marzo fué la característica del día, pero no se llevó a cabo en forma agresiva.

Los precios ofrecieron poca variación y el mercado cerró firme desde sin cambio a tres puntos neto más bajo, con ventas de cerca de 34.500 toneladas.

Marzo.	318	318	313	313	313
Mayo.	327	327	325	325	325
Julio.	337	338	336	337	337
Sept..	343	343	343	343	343
Oct.	—	—	—	—	343
Dic.	329	330	329	330	330
Enero	314	314	314	314	314

REFINADO

Hubo poca demanda para el refinado, pero los compradores continúan retirando sus compras en gran escala y pronto agotarán las existencias. Las listas de precio de las refinerías no han variado excepto una baja de diez puntos anunciados poco antes del cierre por Arbuckle, que cotiza ahora a 6.05 pronta entrega.

MERCADO LOCAL

Continúa quieto el mercado local de azúcar.

Se exportaron por distintos puertos de la República 36,545 sacos de azúcar.

Hasta la fecha muelen 173 centrales.

El mercado de azúcares crudos abrió ayer quieto; cotizándose de 3.3|16 a 3.7|32 centavos libra costo y flete.

Se anunció una venta de 5,000 sacos de Cuba a 3.3|16 centavos libra costo y flete; embarque de la segunda quincena de este mes a un especulador.

Se anunció más tarde un mercado fácil anunciado una venta de 19,000 sacos de azúcar a 3.52 centavos libra y flete a flote a un operador.

Antes del cierre se rumoraron ventas de crudos cubanos para Europa y el Extremo Oriente, sin consignarse otros detalles.

Las exportaciones de azúcares de Cuba hasta el día 5 de Febrero, de la zafra actual, ascendía a 222.991 toneladas contra 489,694 toneladas en igual fecha del año pasado.

En la Bolsa de Azúcares Futuros de New York se operó en 34,350 toneladas.

El movimiento en los puertos del Atlántico durante la pasada semana fué como sigue:

Arribos	63.594	toneladas
Derretidos	50.000	"
Existencia	166.852	"

En los almacenes afianzados de la plaza de New York había en existencia 676,200 sacos de azúcar.

EXPORTACION DE AZUCAR

Las exportaciones de azúcar reportadas ayer por las aduanas en cumplimiento de los apartados primero y octavo del decreto 1770, fueron las siguientes:

Por Guantánamo: 10.000 sacos para Filadelfia.

Por Santiago de Cuba: 26.545 sacos para Filadelfia.

MERCADO DE LONDRES

Los cablegramas de Londres anunciaron un mercado a base de 3.06 a 3.10 centavos libra libre a bordo.

Los azúcares futuros se cotizaron al cierre como sigue:

	Chelines	Peniques
Marzo	18	2¼
Mayo	18	6¾
Julio..	18	9¾
Agosto	18	9
Octubre	17	¾
Noviembre	16	6

COTIZACION OFICIAL DEL PRECIO DEL AZUCAR

Reportadas por los Colegios de Corredores

Habana..	2.842323
Matanzas	2.866830
Cárdenas..	2.846300
Cienfuegos	2.893100

Deducidas por el procedimiento señalado en el apartado quinto del decreto 1770

Sagua..	2.882137
Manzanillo	2.842138

PROMEDIO DE LA COTIZACION OFICIAL DEL PRECIO DEL AZUCAR

MES DE ENERO

Primera quincena	
Habana	3.011941
Matanzas..	3.063184
Cárdenas..	3.040640
Sagua	3.071414
Manzanillo	3.025265
Cienfuegos	3.057048
Segunda quincena	
Habana..	2.877169
Matanzas	2.912853
Cárdenas	2.392774
Sagua	2.910472
Manzanillo	2.880939
Cienfuegos	2.916855
Del mes	
Habana	2.941897
Matanzas	2.985321
Cárdenas	2.964029
Sagua	2.988244
Manzanillo	2.950384
Cienfuegos..	2.984256

Azúcar polarización 96 grados, en almacenes públicos, para la exportación y libre de gastos.

BOLSA DE AZUCAR

NOTICIAS OFICIALES

Jueves 10 de Febrero de 1927	Mzo.	Mayo	Julio	Sep.	Dic	En.
Cierre anterior	3.16	3.28	3.39	3.46	3.31	3.16
Apertura de hoy	3.18	3.27	3.38	3.43	3.29	3.14
Máximo	3.18	3.27	3.38	3.44	3.30	3.14
Mínimo	3.13	3.25	3.36	3.43	3.29	3.14
Cierre de hoy	3.13	3.25	3.37	3.43	3.30	3.14
Toneladas vendidas	7350	6700	2100	3150	7300	7750

Lotes .. .. 687 Total toneladas 34.350

PRECIOS DEL REFINO

American	6.25	Atkins	6.40
National	6.25	Mc Cahan	6.15
Arbuckles	6.15	Penna	6.25
Warner..	6.25	Henderson	6.25
Federal	6.20	Colonial	6.25
Savannah	6.25	Godchaux..	6.25

Total exportado	Toneladas	Ttal producido hasta hoy	Toneladas
1927	222.991	1927..	855.000
1926	489.694	1926..	1.154.000

Lamborn Hutching Co.	Toneladas	Gumá y Mejer	Toneladas
Arribos	220.161	Arribos..	173.157
Exportación..	96.124	Exportación	82.453
Existencia	435.973	Existencia	298.682

MOVIMIENTO DE CRUDOS EN LOS PUERTOS DEL ATLANTICO

Arribos	63.594	Arribos..	76.277
Exportación	50.000	Exportación	58.000
Existencia..	166.852	Existencia	68.900

Azúcar en almacenes afianzados en New York .. .. .. 676,200 sacos

COTIZACION DE VALORES AZUCAREROS

	Abre	Máximo	Mínimo	Cierre
American Sugar Refining	83	83½	82¾	82⅞
Cuban Cane (preferidas)	48½	48½	48½	48½
Cuban American Sugar Co.	26½	26½	26½	26½
Cuba Company..	31	31⅝	30½	31⅜
Porto Rico Sugar	167	172	167	169½
American Beet Sugar	24¼	24¼	24¼	24¼
Cuban Cane (comunes)	—	—	—	—
Great Western Sugar	112⅜	113½	112¼	112¾
Punta Alegre Sugar	45	45	44¾	44¾
Cuban American Sugr (preferidas) ..	—	—	—	—
Manatí Sugar	43	43	43	43

MERCADO DE FLETES

COTIZACIONES

	100 libras	
Costa Norte a Filadelfia.	16	17
Costa Norte a Galveston.	13½	14½
Costo Norte a N. Orleans	13	14
Costa Norte a New York	16	17
Costa Norte a Halifax..	—	—
Costa Norte a St. John..	—	—
Costa Norte a Savannah	—	—
Costa Norte a Boston....	18	19
Costa Sur a Filadelfia ..	18	19
Costa Sur a New York..	18	19
Costa Sur a New Orleans	15	16
Costa Sur a St. John....	—	—
Costa Sur a Halifax	—	—
Costa Sur a Boston	20	21
Costa Sur a Galveston ..	15½	16½

Estas cotizaciones son exclusivamente sobre azúcar.

CLEARING HOUSE

Las compensaciones efectuadas ayer entre los Bancos asociados al Clearing House de la Habana ascendieron a la cantidad de $3.501,505.62.

ANCHOAS EXQUISITAS
"Palacio de Oriente"
ANTONIO ALONSO, Hijos. Vigo, España

COLEGIO DE CORREDORES

COTIZACION OFICIAL DEL DIA

10 DE FEBRERO DE 1927

Cambios	Tipos
S|E. Unidos cable	3|64 D.
S|E. Unidos vista	5|64 D.
Londres cable	4.85 ¼
Londres vista..	4.84 ¾
Londres 60 días vista.. ..	—
París cable	3.94
París vista	3.93
Bruselas vista	13.92
España cable	16.81
Espaa vista..	16.79
Italia vista..	4.34
Zurich vista..	19.25
Hong Kong vista	50.50
Amsterdam vista	40.00
Copenhague vista	—
Christianía vista	—
Estocolmo vista	—
Montreal vista	—
Berlín vista..	—

NOTARIOS DE TURNO

Para Cambios: Santiago Rodríguez.
Para intervenir en la cotización oficial de la Bolsa de la Habana: Armando Parajón; Pedro A. Molino.
Visto Bueno: Antonio Arocha, Síndico-Presidente; Enrique Pertierra, Secretario Contador.

TABACO

Mil cuatrocientos tercios de segundas y terceras de Remedios, la totalidad casi de la primera de las clases mencionadas; pero todos de la última cosecha, es la cantidad vendida por Constantino González y Compañía a Manuel A. Suárez y Compañía.

Estos señores, que también han comprado a Tomás Benítez más de mil tercios, comenzaron ayer el registro de dicho tabaco en casa del mencionado almacenista.

También comenzaron a registrar más de dos mil tercios de quintas y segundas, comprados en los almacenes de Abelardo Cuervo y Compañía, los exportadores José Suárez y Compañía.

Y otro exportador, Mark A. Pollack, compró y registró ciento sesenta tercios de quintas, en los almacenes de Cano y Hernández. Registró otra cantidad en casa de Muñiz y Hermanos, de más de dos mil tercios de primeras y segundas allí comprados, y empezó a recibir las quintas de las vegas que tiene Mario Suárez en los almacenes de Pastor Sánchez.

Las clases limpias de una vega de Vuelta Abajo, ciento diez tercios, fueron compradas por H. Duys y Compañía a González y Compañía. También registraron ayer los mencionados exportadores, en los almacenes de Manuel Abella, doscientos tercios de catorcenas de Semi-Vuelta, de mayor cantidad comprometida.

Y en casa de Manuel Vigil y de W. Armbrecth, otros pequeños lotes.

Setenta y nueve tercios de quincenas de Vuelta Abajo, compraron y cargaron ayer Constantino González en los almacenes de Muñiz y Hermanos.

Treinta y uno de cuartas de Remedios, vendieron y entregaron Junco y Compañía a Menéndez y Compañía.

Y otro lote de terceras recibieron Aixalá y Compañía de manos de J. Cortés y Hermanos.

LA RAMA RECIBIDA

Durante la mañana y la tarde de ayer entraron por los ferrocarriles las cantidades de tercios siguientes:

De Zaza del Medio, para Urtiaga, Toledo y Compañía, 106.

De Guane, para Suárez y Hermanos, 146.

De Agabama, para Fernández Hermanos, 91.

De Camajuaní, para Walter Sutter y Compañía, 52.

De Guayos, para Ramón Ruisánchez y Compañía, 112.

De San Luis de Pinar del Río, para Godínez Hermanos, 139.

De Cabaiguán, para Walter Sutter y Compañía, 118.

De Sti. Spíritus, para José E. Smith, 130.

De Camajuaní, para Hijos de Diego Montero, 127.

De Fomento, para J. Cortés y Hermanos, 66.

De Guayos, para José E. Smith, 91.

DE LA NUEVA COSECHA

Una carta que recibimos de Mabuya, nos informa acerca de la nueva cosecha en aquella zona, de la manera siguiente:

'Debido a los últimos aguaceros caídos en esta zona, tabacalera, la cosecha se ha aumentado considerablemente, hasta el extremo que los vegueros esperan sea éste uno de los mejores años habidos en Mabuya y el Peñón, tanto en calidad como en números de cujes; dando por resultado una gran animación en toda la sitiería. Ya en varias vegas han empezado los cortes, que han dado un resultado bastante satisfactorio. Las vegas más sobresalientes hasta la fecha son: En Mabuya las de José Torres, Aniceto Pérez, Guillermo García, Secundino Brito, Eleuterio Francisco, Santiago Expósito, Antonio Martín, Zenón Darias, Higinio Darias, Felipe Darias, Ramón González, Isidoro Gómez, Norberto Venegas y Alfredo Hernández. En El Peñón, José Herrera, Benito Milian, Francisco Milian, Miguel Gómez, Manuela Mijares, Juan Armas, María González (la Vda.), Juan Chico y otros varios que me sería imposible recordar. Así es, que esperamos todos sea esta una de las zonas que mejor tabaco se coseche en Cuba, pues siempre ha sido objeto de buena demanda en todos los mercados, tanto en el interior como en el extranjero.'

INFORMACION GANADERA

La venta en pie.—El mercado cotiza los siguientes precios:

Vacuno de 6 a 7 centavos.

Cerda de 9 a 12 centavos el del país y el americano a 14 centavos.

Lanar de 8 a 9 y medio centavos.

Matadero de Luyanó.—Las reses beneficiadas en este Matadero se cotizan a los siguientes precios:

Vacuno de 26 a 30 centavos.

Cerda de 40 a 50 centavos.

Lanar de 40 a 50 centavos.

Reses sacrificadas en este Matadero.—Vacuno 80, Cerda 50, Lanar 8.

Matadero Industrial.—Las reses beneficiadas en este Matadero se cotizan a los siguientes precios:

Vacuno de 26 a 30 centavos.

Cerda de 40 a 50 centavos.

Lanar de 40 a 50 centavos.

Reses sacrificadas en este Matadero.—Vacuno 244, Cerda 100, Lanar 48.

Entradas de Ganado.—De Camagüey llegó un tren con 12 carros con ganado vacuno para el consumo consignado a Mateo R. Roca.

De Manacas llegaron 3 carros a la orden de Juan Angulo y 2 carros para Alberto Escobar.

Febrero 10|927.

SOLICITO

persona seria que tenga negocio lícito en marcha y desee ampliarlo, para trabajar en sociedad con algún dinero. Tengo instalada oficina completa, automóvil, etc. y soy persona de garantía. De 11 a 12 y de 4 a 5, llamar a M-2694.

1429 3d 10

20% MAS OTRO 20%

NUEVA REBAJA EN EL

GRAN REMATE

DE AUTOS DE USO

NECESITANDO NUESTROS ALMACENES PARA RECIBIR GRANDES REMESAS DE COCHES NUEVOS, QUEREMOS DESALOJARLOS RAPIDAMENTE REGALANDO—CASI—UN GRAN LOTE DE COCHES USADOS QUE SON GANGAS INCREIBLES.

GRANDES FACILIDADES DE PAGO
A PESAR DE SUS BAJOS PRECIOS

Chandler P.P. Turismo 7 p.-- -- --	Contado: $64,	12 plazos de	$16,	Total:	$256
Cadillac 59 Turismo 7 p.-- -- -- --	" $80,	12 " "	$20,	"	$320
Cadillac 57 Turismo 7 p.-- -- -- --	" $96,	12 " "	$24,	"	$384
Cole Turismo 5 p.-- -- -- -- --	" $48,	12 " "	$12,	"	$192
Marmon Town Car 7 p.-- -- -- --	" $96,	12 " "	$24,	"	$384
Nash Turismo 7 p.-- -- -- -- --	" $32,	12 " "	$ 8,	"	$128
Winton Town Car 7 p.-- -- -- --	" $80,	12 " "	$20,	"	$320
Chandler 1922 Turismo 7 p.-- --	" $64,	12 " "	$16,	"	$256

Tenemos otros oportunidades en carros mafníficos abiertos y cerrados, a precios reducidos y con grandes facilidades. Hay Dodge, Buick, Studebaker, Cadillac, Cunningham, Packard 6, 8 y 12 Cil., Hudson ,Essex 6 Cil., Estrella etc.

VENGA PRONTO ANTES QUE OTRO SE LLEVE LO MEJOR

J. ULLOA Y COMPAÑIA

(Más de 12 años de experiencia)

P. MARTI 3, 5 Y 7. TELEFONO M-7951

MERCADO DE CAMBIOS

La peseta española actuó con tono más firme.

Cerró de alza la lira italiana.

Mejoró la libra esterlina.

Flojo el cambio sobre China.

A última hora se ofrecieron 200.000 pesos cheque sobre New York a 1|10 de descuento y solamente pagaban 7|64 descuento.

No se anunciaron operaciones entre Bancos y Banqueros.

Cotizaciones	Valor
New York cable..	5|64 D.
New York vista..	1|10 D.
Londres cable	4.85
Londres vista	4.84 ½
Londres 60 días vista.. ..	4.80 ½
París cable	3.95
París vista	3.94
Hamburgo cable..	23.80
Hamburgo vista..	23.77
Madrid cable	16.79
Madrid vista	16.78
Italia cable	4.35
Italia vista	4.34
Zurich cable..	19.27
Zurich vista..	19.26
Bruselas cable..	13.95
Bruselas vista	13.93
Toronto cable	3|32 D.
Toronto vista	¼ D.
Amsterdam cable	40.00
Amsterdam vista	39.98
Copenhague cable..	—
Copenhague vista	—
Yokohama cable	—
Yokohama vista	—
Stokolmo cable	—
Stokolmo vista	—
Hong Kong cable	50.80
Hong Kong vista	50.60

MERCADO DE VALORES

LA DIRECTIVA DE LA BOLSA

Hoy celebrará sesión la Junta Sindical y de Gobierno de la Bolsa de la Habana con el fin de aprobar la admisión en cotización oficial de las acciones de la Compañía Cubana de Fibra y Jarcia.

DIVIDENDO

En junta celebrada ayer por los directores de la Cuba Company se acordó repartir un dividendo a base de tres pesos en lugar de cuatro pesos, que era lo que pagaban anteriormente.

EL MERCADO

Quieto e inactivo permaneció ayer el mercadol ocal de valores.

Con tono de firmeza rigieron ayer las acciones de la Compañía Cubana de Fibra y Jarcia.

Los valores de la Compañía de Jarcia de Matanzas actuaron con tono irregular, dado que las acciones preferidas se sostienen y las comunes acusan tendencia de baja.

Sostenidas las acciones de los Ferrocarriles Unidos de la Habana.

Las preferidas de los Ferrocarriles Consolidados de Cuba permanecen inactivas.

Acusan mejoría las acciones comunes de la Cuba Company.

Las acciones preferidas de la Cuba Cane rigen sostenidas.

Firmes las acciones de la Havana Electric Utilities. Las preferidas y comunes de la Havana Electric Railway sostienen sus precios.

Acusan más firmeza los valores de la Internacional de Teléfonos y Cuban Telephone.

De alza los valores de la Nueva Fábrica de Hielo y Cervecera Internacional.

Firmes las acciones de la Empresa Naviera de Cuba, notándose algún interés por operar en las mismas.

El mercado de bonos estuvo bien impresionado; especialmente por los de Cuba, Cervecera y Nueva Fábrica de Hielo.

De alza las obligaciones del Ayuntamiento de la primera y segunda hipoteca del Ayuntamiento de la Habana.

El mercado cerró quieto.

Sólo con desprecio trata usted su resfriado: sería preferible lo tratara con la SOLUCION PAUTAUBERGE, que facilita la expectoración y aumenta el apetito y las fuerzas.

L. Pautauberge.—París, y en todas las farmacias.

LAMBORN, HUTCHINGS & COMPANY

Miembros de The New York Stock Exchange

Edificio Royal Bank of Canada, 2º piso

Teléfono A-7215

VALORES - AZUCARES

Hilos Privados Directos a New York, Chicago y otras ciudades de los EE. UU.

COMISION BANCARIA

En la sesión celebrada por la Comisión Temporal Bancaria, entre otros asuntos se aprobó la liquidación hecha por el Secretario de la Comisión, de lo adeudado por el central Limones por concepto de arrendamiento en relación con el azúcar elaborada por dicho ingenio durante el mes de enero próximo pasado, resultando deber el ingenio la cantidad de $1,128-15.

Se aprobaron pagos a los acreedores del Banco Español de la Isla de Cuba, José Abeleda y Laureano Alvarez, y al del señor Salvador Nieto, negándose la petición formulada por The National City Bank a nombre de Magdalena Sagrera, acreedora del Banco Español de la Isla de Cuba, de cobrar el primer dividendo del cinco por ciento acordado en la liquidación de ese Banco por el valor nominal de su crédito reconocido.

Se autorizó a la Junta Liquidadora del Banco Penabad Areces y Ca., S. en C4, para sacar a subasta por tercera vez y con rebaja de un 50 por ciento del precio original de tasación los derechos y acciones por los que no se hicieron proposiciones en la subasta celebrada por esa Junta en 31 de enero último.

Se rechazó la proposición del miembro de la Junta Liquidadora del Mercantile Trust Company, señor Angel B. Lagueruela, de prorratear el arrendamiento del local que ocupa esa Junta Liquidadora con la Junta Liquidadora del Banco Penabad Areces y Ca., S. en C., fundada en que ambas juntas ocupan el mismo local. Para rechazar esta proposición la Comisión tuvo en cuenta que ha ofrecido local libre de gastos a la Junta Liquidadora de Penabad Areces y Ca. Y en atención a las razones alegadas por el señor Lagueruela se acordó indicar a la Junta Liquidadora del Mercantile Trust Co. que proponga las medidas que a su juicio pudieran adoptarse para disminuir los gastos de la liquidación.

Se rechazaron las quejas formuladas por el acreedor del Banco Español, señor Nicasio O. Pérez, y por el del Banco Nacional, señor Jesús Hernández quienes alegaban que peticiones suyas formuladas a la Comisión sufrían una indebida demora, por haberse comprobado que la Secretaría de la Comisión está al día en el despacho de los asuntos.

Estudió la Comisión la reclamación presentada por la Compañía Nacional de Fianzas en cobro de las primas de una póliza de fianza expedida a favor del Juzgado de Primera Instancia de Manzanillo, garantizando la resulta de embargo preventivo solicitada por la Junta Liquidadora del Banco Nacional de Cuba. Esta compañía pretende que hubo error al cobrar las primas vencidas los años 1925 y 1926 a razón del medio por ciento, que debía ser, a su juicio, el uno y medio por ciento estando dispuesta a transigir su reclamación por el uno por ciento. La Comisión, vistos los antecedentes del caso, de los que resulta que según informa el letrado del Banco Nacional en Manzanillo el embargo que garantiza esa fianza ha quedado nulo de derecho por no haberse ratificado en el juicio correspondiente dentro del término legal y que la Compañía ha admitido el pago sin perjuicio del medio en vez del uno y medio por ciento que ahora reclama, por lo que parece tiene su explicación en el hecho de haber quedado nulo el embargo que garantizaba, acordó denegar la petición de la citada compañía.

CERVEZA: ¡DEME MEDIA "TROPICAL"!

M.E.C.D. 2016

VEANSE LAS NOTAS POLITICAS EN LA PAGINA 22

NOTICIAS DE SANIDAD

UN CENTRAL AZUCARERO DE ORIENTE DISFRUTA DE 54 CABALLERIAS DE TIERRA DE LA BENEFICENCIA PUBLICA

Importante donativo hecho al secretario de Sanidad para el Asilo Nacional de Ancianos y el Hospital Calixto García.—Servicios especiales de medicina para mujeres, en los hospitales

Por primera vez en Cuba, la Secretaría de Sanidad y Beneficencia establecerá en uno de nuestros principales hospitales, un servicio especial de medicina exclusivamente para mujeres.

Actualmente, como no ignora el público, en todos los centros benéficos del Gobierno existen salas de mujeres, pero en ellas hay cirugía, etc.

De acuerdo el doctor Francisco María Fernández, Secretario de Sanidad, con los componentes de la Facultad de Medicina, autorizó al doctor Domingo Ramos para instalar, en cuatro de los nuevos pabellones de madera, construídos después del huracán en el Hospital Calixto García, ese servicio de medicina de mujeres. Esos pabellones que estarán dotados de todos los adelantos modernos en esa rama de la medicina, estarán dotados también de un laboratorio y una cocina dietética.

Dos nuevos pabellones serán construídos junto a los cuatro a que nos referimos: en uno será instalado el laboratorio y el otro para la consulta externa, está a cargo de los doctores Domingo Ramos y José Bisbé.

Espera el doctor Fernández que ha de ser de gran beneficio público este nuevo servicio del que hasta el presente carecían todos los hospitales.

REORGANIZACION EN LOS HOSPITALES

Hablando ayer con los periodistas, el Secretario de Sanidad y Beneficencia, les manifestó que tiene en estudio un vasto plan de reorganización de casi todos los hospitales de la República, plan que pondrá en conocimiento del señor Presidente de la República para solicitar del mismo su aprobación.

Nuevos servicios de niños, mujeres, hombres, laboratorios, cocinas dietéticas, etc., serán implantados en beneficio del público.

Sobre este particular trataremos más ampliamente en próximas informaciones.

PARA EL ASILO DE ANCIANOS Y PARA 'LAS ANIMAS'

El Secretario de Sanidad ha resuelto destinar parte del donativo entregado a él por un desconocido para la beneficencia pública, para las obras que se vienen realizando en el Asilo Nacional de Ancianos que se construye en el Campamento de Triscornia.

Otra parte de ese donativo será destinado para la construcción de un pabellón de madera en el Hospital Las Animas que se destinará a depósito de cadáveres.

PRESTARA SERVICIOS EN EL LABORATORIO NACIONAL

El doctor Rensoli, Director de Sanidad, dispuso ayer que el doctor Valdés Ruiz, jefe del Servicio de Veterinaria Nacional, sin perjuicio de sus labores, preste también servicios en el Departamento Biológico del Laboratorio Nacional.

Tendrá a su cargo el doctor Valdés Ruiz el reconocimiento de los perros que hayan sido llevados a aquel departamento sospechosos de padecer hidrofobia.

OBSEQUIO DE LOS SEÑORES MESTRE Y MACHADO

La razón social Mestre y Machado y Compañía, ha hecho el siguiente donativo al señor Secretario de Sanidad y Beneficencia para el Asilo Nacional de Ancianos que se construye en el Campamento de Triscornia y para el Hospital Nacional General Calixto García.

Para el primero, han donado cuarenta mil loctas valoradas en un mil pesos y cien barriles de cemento, que importan cuatrocientos veinticinco pesos.

Para el Hospital Calixto García, han cedido 100 barriles de cemento que importan $425.00 y ochocientos metros de arena, que valen $1.240.00.

El doctor Fernández ha remitido una carta a los señores Mestre y Machado dándoles las más expresivas gracias.

ADULTERADORES DE LECHE CONDENADOS

El Jefe Local de Sanidad de Matanzas informó al Director de Sanidad, doctor Rensoli, que Martín Tapanes había sido condenado por el Juez Correccional al pago de una multa de $300.00 por expender leche adulterada.

En el mismo sentido informó el Jefe Local de San Antonio de las Vegas, que el Juez Correccional impuso una multa de cien pesos, por igual causa, a Francisco González.

EXPEDIENTE DE INVESTIGACION

Con motivo de haber recibido una denuncia contra un empleado de la Jefatura Local de Sanidad de la Habana, el doctor Francisco María Fernández, Secretario del Ramo, designó en la mañana de ayer al señor César Fez como juez investigador de los hechos denunciados.

El empleado en cuestión, señor Manuel Grenet, lleva catorce años en el Departamento de Sanidad y actualmente es el encargado del Libro de Registro de la Jefatura Local de Sanidad de la Habana.

El señor César Faez, Jefe del Negociado de Personal, Bienes y Cuentas, en comisión Jefe del Archivo y Correspondencia, ha designado como Secretario del expediente, al señor Manuel Cruz Alvarez, competente empleado del Negociado de Asuntos Generales y Cuarentenas.

Por órden expresa del Secretario de Sanidad, el señor Faez hará una minuciosa y detallada investigación para depurar los hechos denunciados y comprobar la verdad.

54 CABALLERIAS DE TIERRA PERTENECIENTES A LA BENEFICENCIA

El doctor Rodrigo Arias Delgado, Inspector General de Beneficencia, ha recibido un escrito firmado por el señor Eugenio Alvarez Ochoa, mayor de edad, vecino de Holguín y actualmente del pueblo de Esmeralda, provincia de Oriente, del que es Secretario del Juzgado Municipal, en el que le denuncia hechos graves que perjudican a la Beneficencia Pública.

El señor Alvarez Ochoa solicita permiso para hacer una investigación, de acuerdo con el artículo 75, inciso primero de la Instrucción de Beneficencia, de 27 de abril de 1827, capítulo IV.

Dice el señor Alvarez que existen 54 caballerías de tierra en una finca rústica, en el término municipal de Holguín, actualmente sembradas de caña, desde hace más de cinco años, detentadas por un Central Azucarero, tierras que posee con títulos de otra finca colindante.

Esos terrenos fueron heredados por testamento, falleciendo el propietario, soltero, sin dejar sucesión, hace cerca de cuarenta años. Además esos terrenos se encuentran inscriptos en el Registro de la Propiedad correspondiente.

Los terrenos de referencia están valorados en más de sesenta mil pesos.

El doctor Arias, tan pronto recibió la anterior denuncia, ordenó su inscripción en el Libro correspondiente del Negociado de Investigación de Bienes y próximamente, de acuerdo con la Ley, le concederá la autorización para investigar al Sr. Alvarez.

LICENCIAS DE ESTABLECIMIENTOS

Se han concedido las siguientes licencias: Pte. Menocal 62, garage; Rodríguez 171 bodega; Fez. de Castro 193, alm. de vinos y licores; Concha y Arango venta de Legía; Ave. Menocal y Cda. Bejucal, carnicería; H y segunda Reparto Miraflores, bodega; Víctor Muñoz 3, pto. de frutas; Picota 30 por Jesús María, barbería; Apodaca 14, peluquería; Máximo Gómez 306, alm. de tejidos; Carmen 40 A, barbería; Ave. Independencia y Estado 50, vidriera y mamparas; Barnet 169, farmacia; Víctor Muñoz 164, farmacia.

Se han denegado: Ave. Simón Bolívar 114, zapatería; R. Martínez Alonso 196, alm. de víveres; Salud 17, alm. de muebles; Ramón y J. de San Martín, café sin alcoholes; Padre Varela 46, tda. peletería; Víctor Muñoz 3, p. de frituras.

MOVIMIENTO MARITIMO

NUEVA YORK, febrero 10.— Llegó el Munleon, de puertos cubanos.

Salieron el Finland, para la Habana; el Monterrey, para la Habana; el Karma, para Santiago.

NUEVA ORLEANS, febrero 10.— Llegó el Munamar, de la Habana.

BALTIMORE, febrero 11.— Salió el Santore, para Felton.

RINDEN UNA VALIOSA LABOR LAS DOS ESCUELAS PRIMARIAS SUPERIORES QUE HAN SIDO CREADAS EN LA HABANA

A pesar del poco tiempo que lleva funcionando, pues sólo se han dado clases en ellas 7 días, ya se nota el resultado obtenido en las mismas, pudiendo predecirse su gran éxito

El día 30 del mes próximo pasado fueron inauguradas las dos escuelas primarias superiores de la Habana, y en sólo siete días de clases que han tenido ya pueden apreciarse los buenos resultados y el éxito que obtienen.

LA ESCUELA DE NIÑAS

La Escuela Primaria Superior de Niñas ha sido instalada en la planta baja del edificio sito en la calle San Indalecio número quince, en el Reparto Santos Suárez. En esta casa, de reciente construcción, se hallaba instalada la escuela pública número seis, que funciona actualmente en el local de la escuela número 65, para lo cual trabaja esta última solamente en la sesión de la mañana y aquélla en la sesión de la tarde.

La planta alta de la Escuela Primaria Superior se ha destinado para el establecimiento de la escuela 6, que será trasladada nuevamente en breve, toda vez que se han terminado las obras de adaptación y ha sido puesta ya a la disposición de la Secretaría de Instrucción Pública.

La planta baja—donde se encuentra la Escuela Superior—posee ocho salones, de los que se han destinado cinco para aulas de enseñanza común, y los tres restantes para Comercio, Dibujo y Economía Doméstica. Todos estos salones tienen acceso a un amplio patio cubierto, de ochenta metros cuadrados próximamente. En la parte posterior del edificio y con doble salida independiente a la calle, se halla un patio de arena de unos trescientos cincuenta metros cuadrados de extensión superficial.

La distribución y colocación de los pupitres en las aulas se ha hecho de modo que todos reciben la luz principal por la izquierda.

Estas escuelas han sido creadas en virtud de un decreto presidencial que autorizó tomar para escuelas superiores cien aulas de las trescientas treinta y tres disponibles en el presupuesto para nuevas creaciones. Por tanto, el material necesario para ellas deberá tomarse del correspondiente a las escuelas primarias de enseñanza común disponibles; pero como todas las compras deben efectuarse por subasta y no había suficiente existencia en el almacén de Instrucción Pública, aun carecen estas escuelas del material necesario para sus labores. Sin embargo, ya se han enviado las mesas y escaparates necesarios a la Escuela Superior de niñas y está dada la orden para hacer el mismo envío a la de varones, que carece de ellas en absoluto y trabaja con el material restante de la escuela treinta y dos. También se han pedido precios a diferentes casas de esta ciudad para la compra del material de gimnasio y de cocina. En el almacén de Instrucción Pública se está recibiendo un cargamento de pupitres que serán distribuídos prontamente.

Sólo existen en el almacén veinte máquinas de escribir, que se repartirán entre las dos escuelas, aunque todavía no se ha nombrado el profesor de comercio de cada una.

Por lo que dejamos dicho, se comprenderá que no son pocos los obstáculos que tienen que vencer los maestros, aunque ellos no impiden la marcha regular de las escuelas.

Forman el profesorado de la Escuela Primaria Superior de niñas, la doctora Angela Sala de López, directora; la señora Virginia Martínez de Aybar, profesora de Gramática y Literatura; la doctora Elena Blanco de Portela, secretaria de la Escuela y profesora de Aritmética y Contabilidad; la doctora Consuelo Noriega, profesora de Geografía e Historia; la doctora Caridad Mas Portuondo, profesora de Educación Física; la doctora Camila Generés, profesora de Ciencias y Fisiología; la señorita Marina Clerch, profesora de Dibujo y Caligrafía; la señorita María Escobar, profesora de Inglés, y Esther Merino, profesora de Artes Manuales.

Todas estas profesoras trabajan con verdadero afán y buenos deseos, obteniendo valiosos resultados de sus labores. Un ejemplo evidente lo dan las alumnas, aparte de las otras asignaturas, en el inglés, ya que cuando ingresaron lo desconocían por completo, y gracias a la constante labor de la profesora, señorita María Escobar y Mora, ya las alumnas entienden conversaciones sencillas, relacionadas con el aula y la casa, puesto que las clases son eminentemente prácticas.

El horario está distribuído de tal modo que a las doce en punto comienzan a trabajar cinco maestras con los cinco grupos formados, trabajando cada una treinta y cinco minutos. Terminadas estas clases los grupos son reunidos correctamente en el patio para entrar de nuevo en el aula correspondiente, alternándose a veces, las maestras. Así es que cada profesora trabaja diariamente tres horas continuas, impartiendo la enseñanza a los cinco grupos. Algunas asignaturas, como la Geografía e Historia y el Dibujo y Caligrafía, se hallan subdivididas, dando un día una clase y otro día otra. Las clases de Comercio son alternas con las de Artes Manuales; pero dos veces a la semana cada grupo recibe clases de Artes Manuales por la mañana, de ocho a once, comenzando esos días a la una y diez minutos. De una y cuarenta y cinco de la tarde a las dos y cinco, tienen recreo todas las alumnas.

LA ESCUELA DE VARONES

La Escuela Primaria Superior de Varones se halla instalada en la casa sita en la calle Estévez número cincuenta y ocho, en el Pilar, donde estaba la escuela pública número treinta y dos, que ha sido trasladada a la escuela treinta y tres, provisionalmente.

El edificio es algo antiguo, aunque más amplio que el de niñas, y tiene casi las mismas condiciones, sólo que el primer patio es descubierto. Tiene cuatro salones destinados a aulas de enseñanza común, uno para Dibujo y los restantes para trabajos manuales y comercio, destinándose el último a percheros.

El material con que trabaja esta escuela pertenece a la escuela treinta y dos, pues como dijimos, aun no se ha recibido el material correspondiente. Los alumnos han llevado distintos ejemplares y se está fomentando un museo, que ya posee buenos ejemplares.

El profesorado de la escuela está integrado por los señores Juan Encinosa Castañeda, director; Gerardo Rodríguez Miranda, profesor de Gramática y Literatura; Abelardo Rojas Torre, de Aritmética y Contabilidad; Carlos E. Botta, de Ciencias y Fisiología; señora Leonor M. de Mora, profesora de Inglés; señorita Aurora García Herrera, profesora de Educación Física; Antío Alomá Ramírez, de Geografía, Historia y Moral, y José Huerta Ugarte, de Artes Manuales.

Los alumnos están distribuídos en cuatros grupos de treinta y ocho siguiendo un orden similar al de la otra escuela.

Tanto en una escuela como en otra los alumnos están correctamente uniformados y asisten puntualmente a clases.

OTRAS ESCUELAS SUPERIPORES

La directora de la Escuela Normal de Maestras solicitó la instalación de una escuela primaria superior anexa, siendo informada favorablemente por la Junta de Educación que estudió el caso. Esta escuela tendrá cinco aulas y una dirección sin aula. Este asunto pasará al señor Secretario, quien dispondrá la concesión del crédito correspondiente, para su instalación.

Ayer fueron autorizadas también por el señor Secretario de Instrucción Pública dos escuelas primarias superiores en Santiago de Cuba, Oriente, con seis aulas y una dirección cada una. Estas escuelas comenzarán a funcionar en la segunda quincena de este mes.

También se han creado dos Escuelas Superiores en el distrito de Guanabacoa, cuyo proceso se ha interrumpido por motivo de varias protestas formuladas en cuanto al personal elegido.

51.000 PESOS ROBADOS EN UN BUQUE, IMPIDEN EL DESEMBARCO DE LOS PASAJEROS

SAN PEDRO DE CALIFORNIA, febrero 10.—(UP)—Los pasajeros y la tripulación del vapor Colombia han sido interrogados esta noche con referencia a la misteriosa desaparición de $51,000 en efectivo robados en alta mar, en la travesía de San Salvador a este puerto.

Cuando el barco llegó al muelle, se solicitó de los cien pasajeros que venían a bordo que permaneciesen sobre el barco, hasta que las autoridades se convencieran de que no se transfería el dinero robado a algún cómplice de tierra.

El dinero venía consignado a un banco de Los Angeles desde otros de la Libertad, en San Salvador, descubriéndose el robo ayer por la tarde, siendo notificadas inmediatamente las autoridades del puerto por radiotelegrafía.

No se sabe cuánto tiempo van a permanecer dichos pasajeros y tripulación en las condiciones en que ahora se encuentran. Muchos pasajeros dijeron que no se habían enterado del asunto hasta que se les prohibió desembarcar.

Una teoría supone que es posible que se haya tirado enrrollado en un salvavidas el paquete donde venía el dinero con la esperanza de recogerlo con posterioridad o de que llegase a manos de alguien que estaba en una lancha esperándolo.

UN HABIL ESTAFADOR HA SIDO DETENIDO POR LA POLICIA SECRETA DEL GOBIERNO DE SANTIAGO DE CUBA

Se efectuó el arresto merced a las numerosas fotografías que la policía judicial ha enviado a los distintos jefes de policía del interior y a la Guardia Rural. — Otras noticias

El Jefe de la Policía Secreta del Gobierno Provincial de Oriente, ha remitido en la tarde de ayer, al Jefe de la Policía Judicial, un telegrama donde le da cuenta de haber capturado en Santiago de Cuba a un hábil estafador nombrado Antonio Fernando de Para, el cual se encuentra reclamado en más de 30 causas por estafa y hurto, en los distintos juzgados correccionales y de instrucción de la Habana.

De Para fué arrestado debido a las múltiples fotografías que con ese fin remitiera la Judicial a los distintos jefes de policía y cuarteles de la Guardia Rural.

Hoy será remitido a la capital habanera el detenido, para ser ingresado en la cárcel a la disposición de los jueces que lo han reclamado.

OTRO DETENIDO

El experto Alvariño detuvo en el Reparto Santa Amalia a Fernando Cárdenas Ulacias o Luis Bordeles, por reclamarlo el Juez de Martí, en causa por estafa.

QUEMADURAS

Aida Rodríguez Cazalis, de 15 meses de edad, vecina de Aguacate 89, fué asistida de graves quemaduras diseminadas por el cuerpo que sufrió al vertérsele un jarro conteniendo agua caliente.

FUMADERO SORPRENDIDO

El sargento J. Martín, perteneciente a la Policía de Regla, auxiliado de los vigilantes 6 y 8, sorprendieron en la finca Antonio Martínez, un fumadero de opio.

Cuando la policía hizo irrupción en la finca, advirtieron que tirados sobre unas esteras se hallaban varios asiáticos fumando opio, los que acto seguido se dieron a la fuga, siendo arrestados Fernando Tan, dueño de la citada finca, Lorenzo Bon, vecino de Dragones 88 y Jesús Chon, de Dragones 80.

Se ocuparon varias cachimbas y otros utensilios dedicados al uso del alcaloide.

Tan fué puesto en libertad y los otros dos paisanos remitidos al Mariel.

INTOXICADA

En el primer centro de socorros, fué asistida de una grave intoxicación Rosario Iber Guas, de 29 años, vecina de Revillagigedo 127. Dijo que debido a un dolor de cabeza que tenía tomó tres pastillas de aspirina, para ver si se aliviaba el dolor, intoxicándose.

DE UNA CLARABOYA

León Shlesinger, nathural de Polonia, de 3 años de edad, vecino de Acosta 6, fué curado en el primer centro de socorros de graves contusiones por el cuerpo y fractura del húmero derecho que se causó al caerse de una claraboya al patio de su casa.

SALTANDO UN MURO

En el Hospital Municipal, fué asistido Mario Orta Cortinas, de 17 años de edad y vecino de Obrapía 57, de la fractura del brazo izquierdo, que se causó al tratar de saltar el muro de la azotea de su casa y caerse al suelo.

UN ARRENDATARIO LE PEGO CON UNA CABILLA A UN INQUILINO

Hilario Aranda Encinosa, natural de la Habana, de 53 años de edad y vecino de Ayesterán 20, fué asistido en el Hospital Municipal, de contusiones por el cuerpo y fracturas del homoplato izquierdo y de las costillas 10 y 11, del mismo lado.

Manifestó el paciente que encontrándose en el patio de su domicilio, se le presentó el arrendatario de la casa, al que solo conoce por Antonio y con una cabilla de hierro le agredió, por estimar que él le había sustraído unos metales.

Antonio acto seguido emprendió la fuga, sin que haya sido aun detenido.

A la una de la mañana el acusado fué arrestado y dijo nombrarse Antonio Lamar González.

Ingresó en el vivac.

LE CAYO UN SACO DE CACAO

Indalecio Díaz Martínez, de 8 años, vecino de Teresa Blanco 46, fué curado en el Cuarto Centro de Socorro, de contusiones por el cuerpo y fractura del maleolo derecho, que le ocasionó Eduardo Salseiro Lagé, vecino de Marina 2, al caérsele un saco conteniendo cacao que llevaba a cuestas, para introducirlo en la fábrica de chocolates "La Gloria".

Salseiro fué detenido y expuso que el menor estaba en la puerta de la chocolatería y en los momentos en que él entraba con el saco, resbaló cayéndosele sobre aquél.

El acusado quedó en libertad.

DE GOBERNACION

SE HAN ABRAZADO MENDEZ PEÑATE Y VAZQUEZ BELLO

El gobernador saliente y el entrante de las Villas dan al olvido las rencillas políticas

A la salida del despacho del Sub-Secretario de Gobernación se encontraron ayer por la mañana los doctores Roberto Méndez Peñate y Juan Antonio Vázquez Bello, contrincantes ambos en las pasadas elecciones para el cargo de Gobernador de la provincia de Santa Clara, del que resultó victorioso el segundo.

Al enfrentarse ambos conocidos políticos, con sorpresa para los que se encontraban por los alrededores de aquella oficina, se estrecharon en afectuoso abrazo, cambiándose frases de mutuo elogio, olvidando todas las rencillas políticas que hubieran podido surgir con motivo a la lucha comicial.

Después, los doctores Vázquez Bello y Méndez Peñate sostuvieron una extensa entrevista con el Sub-Secretario de Gobernación, doctor Rosado Aybar.

REFORMA DEL REGLAMENTO DE LOS OBJETOS PERDIDOS

Una nutrida comisión de la "Unión de Chauffeurs de Cuba" se entrevistó ayer con el Secretario de Gobernación, para solicitar una reforma en el Reglamento de los objetos extraviados. Desean dichos chauffeurs se reforme el referido Reglamento en el sentido de que los conductores de automóviles de alquiler no tuvieran que mostrar al pasajero, al tomar o abandonar el vehículo, el título de conductor mecánico.

Asimismo solicitaron que las multas que se señalan contra los chauffeurs, infractores del mencionado Reglamento, se rebajaran de $50-00 a $25-00 la primera vez.

A esta justa petición prometió acceder el Secretario de Gobernación, sometiéndola al señor Presidente de la República.

CIRCULAR RECORDATORIA A LOS ALCALDES

El Secretario de Gobernación ha enviado una circular a los Alcaldes Municipales, recordándole en el deber en que están de comunicar a la Secretaría de Agricultura los datos que la misma requiera para la confección de estadísticas sobre asuntos nacionales.

RIFERO CONDENADO EN PINAR DEL RIO

El Juez Correccional de Pinar del Río, condenó ayer a prisión a Ricardo Fernández Mariotica, por expender papeletas de rifas no autorizadas, según comunicó a la Secretaría de Gobernación el Alcalde de aquella ciudad, agregando haber sido condenado a $31-00 de multa por aquel Juez, acusado de falta grave.

EL DOCTOR ARMISEN EN GOBERNACION

Ayer estuvo en la Secretaría de Gobernación el doctor León Armisen, Presidente de la Audiencia de Pinar del Río, tratando con el Comandante Zayas Bazán, acerca de los expedientes que está instruyendo contra varios Magistrados de la Audiencia de Camagüey.

EL SECRETARIO EN EL CAMPO DE AVIACION

El Secretario de Gobernación, Comandante Zayas Bazán, concurrió ayer al acto que se celebraba en el Campamento de Columbia en memoria del aviador González Valdés, fallecido trágicamente.

PIADOSA CEREMONIA EFECTUADA AYER EN EL CAMPAMENTO DE AVIACION, EN MEMORIA DEL TENIENTE VALDES

Dentro del pequeño cercado puesto en el lugar en que cayó para siempre el intfortunado aviador se ha colocado una lápida de mármol que recuerda el accidente que le costó la vida

Solemnemente se verificó ayer mañana en el Campo de Aviación del Campamento Militar de Columbia, la piadosa ceremonia organizada por el Primer Teniente Aviador de nuestro Ejército Nacional, Sr. Guillermo Martull, en conmemoración del tercer aniversario de la trágica muerte de su compañero Alberto Valdés y González.

Junto al sencillo cercado que recuerda en el Campo de Aviación el lugar preciso en que el Teniente Alberto Valdés y González perdió la vida, se efectuó este sentido y merecido homenaje a su memoria.

RECORDATORIO

Dentro del pequeño cercado a que nos hemos referido, se ha colocado una lápida de mármol que recuerda el accidente de aviación que costó la vida al valeroso joven, ocurrido el día 10 de febrero de 1924.

Colocación de una lápida en el lugar en que halló la muerte el teniente Valdés González.

En acto del servicio, el Teniente Valdés González, acompañado del Sargento Joaquín San Emeterio, efectuó un vuelo de exploración por encima del pueblo de Madruga, y de regreso, estando ya sobre el Campo de Aviación, realizó notables loop-the-loops, ocurriendo una interrupción en los motores y cayendo rápidamente a tierra, como a unos mil metros de los hangares.

El Teniente Valdés González fué recogido aun con vida; pero falleció a los pocos momentos, a consecuencia de las tremendas heridas recibidas. El Sargento San Emeterio resultó también con lesiones graves, de las que tardó en sanar algunos días; pero sin quedar inútil para el servicio.

LA CEREMONIA

Al acto de ayer asistieron distinguidas personas, que acompañaron a los familiares del finado en tan triste momento de dolorosa recordación.

Estaban los padres del Teniente Valdés González, Sra. Micaela González de Valdés y Sr. Miguel Valdés; sus hermanos, Miguel, Admundo, María Josefa Clara y Margarita Valdés y González.

La Sra. Francisca Martínez, viuda del infortunado teniente.

El Capitán Santa María, ayudante del Jefe del Ejército, en representación de éste; el Comandante Arquimedes Méndez, por sí y en representación del Brigadier Lores; Capitán Artigas; Teniente Couiller; Capitán Aviador Eduardo Labodere; Teniente Aviador Guillermo Martull; Capitán Díaz Cía; Capitán Castellanos; Teniente Rojas; Dr. Oscar Soto; Sr. Antonio Román; Sr. Abelardo López y Paez; Teniente Gómez; Sr. Feliciano Aldereguía; Teniente Adolfo González; Sr. Santiago Campuzano; el Sargento San Emeterio, y numerosas damas.

Junto a la tarja de mármol referida, se hizo nutrida ofrenda floral, habiendo allí coronas de los familiares, de los oficiales del Cuerpo de Aviación; de R. T. Latour y Fa.; de los Alistados del Cuerpo de Aviación; de la Primera Compañía del Tercer Batallón de Infantería.

La Banda de Música del Sexto Distrito Militar ejecutó varias piezas fúnebres, al principio y final de la ceremonia.

ORACION FUNEBRE

El Dr. Oscar Soto, en nombre de los familiares del Teniente Valdés González y de sus compañeros del Ejército, pronunció una bella y sentida oración fúnebre para agradecer a los concurrentes la asistencia a aquella demostración de afecto, que significaba, dijo, un homenaje de amor, de gratitud y de admiración hacia el recuerdo de quien supo perecer al tratar de conquistar un girón de gloria para su país en el cumplimiento de sus deberes oficiales.

Después de terminar el Dr. Soto se dió por terminada la ceremonia.

PERDERAN LA CIUDADANIA LOS NORTEAMERICANOS QUE SIRVAN A EJERCITOS EXTRANJEROS

WASHINGTON, febrero 10. (U. P.) El representante Hudleston, demócrata por Alamaba, ha presentado una moción de ley pidiendo que los ciudadanos norte-americanos que presten servicios militares en ejércitos extranjeros pierden automáticamente la ciudadanía.

Esta moción hállase dirigida al parecer, contra los aviadores norteamericanos que prestan servicios en el gobierno conservador de Díaz en Nicaragua.

AL CABO DE VEINTE AÑOS DE AMOR, SE CASAN

LONDRES, febrero 10.—(SR)—La artista musical Maidie Scott ha contraído matrimonio con Noel Robertson, ingeniero de minas de esta ciudad, después de un idilio que ha durado veinte años en cuyo tiempo ella contrajo matrimonio que quedó disuelto el año pasado.

DROGUERIA SARRÁ
LA MAYOR
SURTE A TODAS LAS FARMACIAS
ABIERTA TODOS LOS DIAS Y LOS MARTES TODA LA NOCHE.

FARMACIAS DE TURNO

VIERNES

HABANA

San Miguel y Oquendo	U-3535
Lamparilla y Villegas	M-3580
Revillagigedo y Corrales	A-1664
Merced y Habana	M-2760
Escobar número 197	A-5760
Obispo número 27 y 29	A-1700
Fernandina número 77	A-6365
Infanta No. 121, casi esquina a San José	U-2274
Belascoaín, número 1	A-8043
Príncipe número 19	U-1248
Consulado y Animas	A-3992
Belascoaín número 655	A-5247
Maloja número 67	A-7078
Zanja y Soledad	U-2967
Neptuno número 145	No tiene
Aguila 236	M-1521
Luz y San Ignacio	M-4015
Cárdenas número 17	No tiene
Cádiz y San Joaquín	A-4268

VEDADO

Calle M y 13	F-5245
Calles 17, entre F y G	F-1118
Avenida de Wilson, entre 12 y 14	F-1500
Calle 2, entre 35 y 37	F-1904

VIBORA Y JESUS DEL MONTE

Santos Suárez y Serrano	I-1109
10 de Octubre, entre O'Farrill y Patrocinio	I-1243
Estrada Palma y Heredia	I-1957
Milagros y San Anastasio	X-1061
10 de Octubre número 444	I-7289
Lacret número 20	No tiene
10 de Octubre número 218	I-2193
10 de Octubre, número 546	I-2027

CERRO

Cerro 440	A-0230

LUYANO

Calzada de Luyanó, número 113	I-2713
Caserío de Luyanó s|n	X-1748

A los Dueños de Farmacias

Rogamos a todos los señores dueños de Farmacias, cuya dirección, teléfono y día de turno no esté correcta, nos remitan inmediatamente la nota de las alteraciones que esta relación debe sufrir, o nos avisen por el A-5334

SU FOTOGRAFIA
hecha por los expertos fotógrafos de
"EL ARTE" GALIANO, 118 TELEFONO A-1919.
será el más fiel reflejo de su persona. Precios muy económicos, y trabajos garantizados. (Se retrata también los domingos.)
TRAIGANOS EL RETRATO QUE QUIERA REPRODUCIR Y LE HAREMOS EL TRABAJO QUE DESEE
1432 5 ds.-10

¿DESEA V. ENCONTRAR TRABAJO?
ACUDA A NUESTROS ANUNCIOS ECONOMICOS Y ENSEGUIDA LO CONSEGUIRA
ANUNCIOS ESPECIALES PARA SOLICITUDES DE TRABAJO, SOLO CUESTAN
10 CTS. POR 20 PALABRAS
DEPARTAMENTO DE ANUNCIOS ECONOMICOS
DEL
"DIARIO DE LA MARINA"
DESPUES DE LAS 4 P. M. 15 CTS.

REPARTO DE ROPAS POR LA CONGREGACION DE LOURDES A LOS NIÑOS POBRES

Esta congregación, que radica en la Iglesia de La Merced, verificó, en la tarde de ayer, un reparto a los niños pobres, de vestidos confeccionados por las señoras de la Junta y Protectoras.

A las tres y media, en uno de los patios del convento se reunieron unos doscientos niños.

Terminada la distribución, pasaron

El Obispo de Cina con la Junta de Damas y la Camarera.

Pocos momentos después daba comienzo el acto, presidido por el Iltmo. señor obispo de Cina, a quien acompañaban la presidenta, señora Carmelina Blanco de Pruna, señora Piedad Jorge de Blanco Herrera, camarera; el director padre Buenaventura Antón y sor Francisca Martín.

El ilustre prelado habló de la caridad de la congregación y de las apariciones de la Virgen de Lourdes.

Hicieron el reparto María T. Blanco viuda de Pernas; Julia Santurio de Penichet; Aurora Montoulieu; Mercedes Ledo; María Luisa Figueroa; señora de Herrera; Elvira Herrera; Nena Pruna de Martínez Ortiz; Josefina Villaoz; Enriqueta Sell de Puyol; Lolita Herrera; Emilia Gutiérrez; Marina Tarro; Ana María González; Dolores Socarrás de Culmell; señora de Centellas; de Lissague; María Josefa Corrales de Cortina y otras.

los niños con las damas y señoritas a la iglesia, en cuyo lugar dieron gracias a la Virgen de Lourdes por los favores recibidos.

Asistieron también a este acto los padres Martínez, Saínz y los periodistas Lorenzo y Gabriel Blanco y Eugenio Blanco Villar.

El patio donde tuvo lugar el reparto lucía un sencillo, pero artístico adorno.

Numeroso y selecto público presenció el acto.

Hoy se verificarán las brillantes fiestas en la Merced por la Congregación de Lourdes.

ANUNCIOS ECONOMICOS
Sres. Suscriptores: envien su orden por teléfono.
No se molesten en venir.
De 8 a 11 a.m. y de 1 a 5 p.m.
Llame por los teléfonos
M-3378
M-4115

M.E.C.D. 2016

QUEJAS DE SUSCRIPTORES
Departamento Central: Habana, M-8404.
Agencias: Cerro y Jesús del Monte I-1994
Marianao, Columbia, Almendares, Buen Retiro, Quemados y Pogolotti, FO-7090

DIARIO DE LA MARINA

ASSOCIATED PRESS
Esta Asociación es la única que posee el derecho de reproducir las noticias cablegráficas e información local que en este DIARIO se publiquen

SECCION 2ª

AÑO XCV — LA HABANA, VIERNES 11 DE FEBRERO DE 1927

CALLES DICE QUE HA TERMINADO LA CUESTION CATOLICA

No concede importancia a los grupos que aun subsisten con la bandera de "Viva Cristo Rey"

DERROTA DE LOS REBELDES

Se ha organizado en Méjico la Liga Nacional de Mujeres, la que actuará con fines patrióticos

CIUDA MEXICO, febrero 10. (A. P.) Una nota dada a la publicidad por las oficinas del Presidente Calles, anunció esta noche haber terminado lo que se ha calificado por los funcionarios del Gobierno como "revolución católica".

La nota dice que varios grupos rebeldes, bajo la bandera de "Viva Cristo Rey", que llevan estandartes con reproducciones de la Virgen de Guadalupe, continúan aún en el campo, pero que tales grupos van diseminándose ante la presencia de las tropas federales. Las tropas persiguen también a distintos grupos de bandidos, algunos de los cuales se titulan rebeldes y llevan banderas religiosas en diferentes partes de la república.

El comunicado presidencial reproduce los informes de los comandantes militares de toda la república, dando cuenta de derrotas rebeldes en media docena de Estados durante el mes último. Estos informes dicen que la mayor parte de las partidas rebeldes ofrecen evidencias de estar inspiradas por el movimiento de René Capistran Garza, los Caballeros de Colón de México y la Liga para la defensa de la libertad religiosa.

Asegura la nota que una gran parte de la República está tranquila y que la revolución jamás fué seria.

Despachos especiales del Estado de Juanajuato dicen que cien hombres armados, portando banderas religiosas, atacaron la ciudad de Valle de Santiago, con el propósito de obtener provisiones de boca y guerra. La policía local, auxiliada por una guarnición militar próxima, rechazó a las atacantes, dando muerte a algunos e hiriendo a otros.

Despachos de Córdoba, en el Estado de Veracruz, anuncian que las tropas federales persiguen a una partida de agrarios armados, que atacaron diversos ranchos. Uno de los rancheros pereció, así como un soldado de las tropas leales.

FORMASE EN MEXICO LA LIGA NACIONAL DE MUJERES

CIUDAD MEXICO, febrero 10. (S. R.) Acaba de organizarse en esta capital y con fines patrióticos la Liga Nacional de Mujeres, que se propone agrupar bajo su bandera a todas las mujeres de la República.

HOMENAJE DE LOS MAESTROS MEXICANOS AL PRESIDENTE CALLES

CIUDAD MEXICO, febrero 10. El próximo sábado, a continuación del acto inaugural del curso académico universitario, tendrá lugar el homenaje organizado por los maestros públicos en honor del Presidente Calles por las recientes leyes aprobadas que tanto favorecen al magisterio nacional, siendo una de ellas la creación de mil aulas de primera enseñanza.

ACABAMOS DE RECIBIR
El Número 7
DE
"PARISINA"

E. Gómez Carrillo, maestro de la literatura castellana dice: "No hay en nuestra lengua, ni en América ni en España, otra publicación de índole análoga. Su programa, aunque amplio, está resumido en las cuatro sílabas de su título. "Parisina" es el espejo de las elegancias parisienses, de las elegancias femeninas como de las masculinas, de las elegancias materiales como de las intelectuales, de las elegancias artísticas como de las literarias. "Parisina" es la sonrisa de la vida parisiense, esa sonrisa única, que seduce al mundo con su gracia, que le preocupa con sus crispaciones, que le divierte con su ironía. . "Parisina" es la esencia, o mejor la quintaesencia del "chic" parisiense que no está sólo en las galas y en los esplendores suntuarios, sino también en las virtudes espirituales en el entusiasmo ante lo bello, en la curiosidad por lo extraño, en el fervor por lo generoso, en la pasión por lo justo, en la misericordia por lo que sufre, en el asombro por lo que sobresale... "Parisina", en fin, es el eco y el reflejo del París sonoro y luminoso que desde hace tanto tiempo se ufana de ser la verdadera capital del universo que piensa y que siente...Con leer uno cualquiera de sus números basta para darse cuenta del espíritu que la anima. Muchas imágenes agradables, muchas noticias amenas, muchas páginas exquisitas... Y al pie de las imágenes coloreadas, lo mismo que de las páginas impresas, los nombres más prestigiosos de Francia, de América y de España. "Voilá tout", señoras y señores..."

Esta revista está a la venta en las principales librerías de la Habana e interior de la Isla y almacenes de 'El Encanto' y 'Fin de Siglo'.

Precio de suscripción anual $5.00
Precio del ejemplar . .50
Agencia General para la Isla de Cuba:
AMARGURA No. 11
(Marta Abreu).
Telf. A-9885.

CALIFORNIA, FLORIDA Y TEXAS INUNDAN DE FRUTAS EL PAIS

CHICAGO, febrero 10. (A. P.) Florida, California y Texas están lanzando un verdadero barage de frutas cítricas sobre todos los Estados Unidos. El Bureau de Agricultura del Gobierno ha informado hoy que las naranjas llegan de la Florida y de California con doble rapidez que hace un año. Texas también ha duplicado su producción de frutas, y además la cosecha de limones de California excede en quinientos vagones la de 1926.

Hasta los más entusiastas consumidores de frutas cítricas están abrumados por la cantidad de éstas y los precios van bajando.

EL ESTADO DE SAN JUAN ARGENTINA, CONCEDE EL VOTO A LA MUJER

SAN JUAN, Argentina, febrero 10. (U. P.) En una convención celebrada aquí para reformar la Constitución que rige en la provincia de San Juan se presentó una moción que fué aprobada concediendo el voto a la mujer. Es la primera vez en la historia de Sur América que esto sucede.

INGLATERRA Y LOS PLATANOS DE JAMAICA

KINGSTON, Jamacica, febrero 10. Importantes intereses británicos llevan a cabo un movimiento con objeto de impedir la continuación del monopolio que del comercio de plátanos en esta isla ejerce la United Fruit Company poderosa organización financiera norte-americana. El proyecto británico comprende el establecimiento de una línea de vapores directa entre Inglaterra y este país.

UN TORO HACE DESCARRILAR A CUATRO VAGONES

HAYDEN, Estado de Ohio, febrero 10.—(AP)—Un toro se disgustó por la presencia de un tren de carga, y decidió embestirlo, haciéndolo con tan volento tino que provocó el descarrilamiento de cuatro vagones pequeños, uno de los cuales tenía un cargamento de dinamita. No hubo explosión. Pero el toro quedó moribundo.

SE RETIRA EL PRESIDENTE DE LA UNITED STATES STEEL CORPORATION

NUEVA YORK, febrero 10.—(AP) —El periódico "New York World" recoge la noticia de que Elbert H. Gary, presidente de la Junta de Directores de la United State sSteel Corporation, va a retirarse, dejando el cargo a Nathan W. Miller, ex-gobernador de Nueva York. El mismo diario que acepta la información dice que debe descontarse que inmediatamente se desmentirá "diplomáticamente" la noticia.

Mr. Gary quien cuenta ya ochenta años, se dice que ha aprovechado la ocasión de los nuevos dividendos de su empresa para entregar las riendas de la corporación.

VUELO AMERICANO EN AGUAS DE CUBA

Lo realizarán dos hidroplanos anfibios, los que volarán, además por el Atlántico y el Golfo

WASHINGTON, febrero 10 (A. P.)—Dos aparatos anfibios, tipo Loening, manejados por dos soldados de infantería de marina cada uno, saldrán pronto de Filadelfia, para realizar un vuelo de estudio por la costa del sur del Atlántico y del Golfo de México.

También se realizará un vuelo de estudio de las aguas cubanas y de Isla de Pinos, Cuba.

LOS AVIADORES PAN-AMERICANOS CAMINO DE LA PAZ

AREQUIPA, Perú, febrero 10 (U. P.)—Los aviadores pan-americanos han iniciado hoy un viaje de seis días a La Paz, Bolivia, después del cual volarán a Santiago de Chile, vía Bahía de Mejillones y Coquimbo.

Los aviadores se trasladaron desde Ilo a Mollendo en barco. Desde este último lugar irán a Pubo en ferrocarril, y desde aquí atravesarán el Lago Titicaca en barco volviendo a tomar el tren para La Paz.

OTRO INTENTO DE VUELO DIRECTO DE NUEVA YORK A PARIS

WASHINGTON, febrero 10 (U. P.)—Hácense preparativos secretos para un vuelo sin parada entre Nueva York y París, bajo la dirección del comandante Noel Davis, de las fuerzas de la reserva de la marina de guerra norteamericana.

El comandante Richard Byrd, que voló al Polo Norte, no tomará parte en el empeño de Davis por conquistar el premio de $25.000 ofrecido por Raymond Orteig, de Nueva York.

El aparato que probablemente utilizará Davis es de tipo militar preparado especialmente de la marca Huff-Deland, que se encuentra actualmente en Bristol, Pennsylvania. Para permitir que este vuelo se celebrase rápidamente, el general Gilmore jefe de los efectivos aéros del ejército, transfirió los derechos de propiedad del aparato al referido aviador.

La ruta propuesta por Davis será de Nueva York a la costa de Terranova, de ahí atravesar el Atlántico por encima de Irlanda, hasta París, efectuando 5.800 kilómetros sin parada.

El otoño pasado el célebre aviador francés René Fonck intentó realizar el vuelo Nueva York-París, en un gigantesco aeroplano Sikorsky incendiado al levantar el vuelo.

UN AEROPLANO COMERCIAL DIRIGIDO POR 'FAROS DE RADIO'

DAYTON, Estado de Ohio, febrero 10 (A. P.)—Confiado en los servicios de guía de los faros de radio para seguir su rumbo, un aeroplano tri-motor Ford llegó hoy a esta ciudad procedente de Detroit, en vuelo de prueba, regresando al punto de partida por la noche.

La jornada del aparato representa el primer empleo en la aviación comercial del faro de radio, modernísimo invento mediante el cual los pilotos de los aeroplanos son guiados en el espacio por una serie de puntos y rayas, transmitidas por radio, que aparecen en una especie de carta situada delante del asiento del aviador. El aeroplano se independiza así de toda indicación terrestre para realizar su vuelo, pues la más ligera desviación de su rumbo se marca en la carta de rumbo en la forma dicha. Los aeroplanos del ejército han usado ya los faros de radio, pero el vuelo de hoy es el primero que se hace entre campos separados en los cuales trabajaban de manera coordinada aquellos.

W. B. Mayo, ingeniero jefe de la Ford Airplane Company, que hizo el vuelo en compañía de W. B. Stout, diseñador y constructor del tri-motor, que llevaba también seis pasajeros más, declaró que el viaje fué un éxito completo, abriendo nuevos rumbos a la aviación comercial.

—Apenas habíamos despegado del aerodromo de Detroit—dijo Mr. Mayo—comenzamos a recibir las señales de nuestra propia estación. Y mucho antes de que estuvi-ramos a mucho antes de que estuviéramos a recibir las señales de McCook Field, en Dayton. Los puntos y rayas nos guiaban perfectamente, y al mismo tiempo recibíamos voces de McCook Field informándonos de las condiciones de visibilidad, condiciones de aterrizaje y todo lo demás relacionado con el vuelo.

El aeroplano regresó a Detroit sin contratiempo alguno, según comunican de dicha población.

COOLIDGE PROPONE LA REDUCCION DE LOS ARMAMENTOS

Ha rogado ayer a las grandes potencias marítimas que ultimen el plan de reducción iniciado

CONFERENCIA EN GINEBRA

Propone que se reunan con el expresado objeto Inglaterra, Francia, Italia y el Japón

WASHINGTON, febrero 10.— (A. P.)—El Gobierno de los Estados Unidos ha rogado hoy a las grandes potencias marítimas que completen, sin demora, el programa de limitaciones navales que iniciaron en 1921 en la conferencia de armamentos marítimos de Washington.

En una nota diplomática, que refleja la ansiedad que produce la posibilidad de otra era de competencia en construcciones navales, el presidente Coolidge invita a los Gobiernos de Gran Bretaña, Francia, Italia y Japón que se unan a los Estados Unidos para negociar un acuerdo que coloque a todos los tipos de buques de guerra bajo limitaciones análogas a las establecidas para los buques de primera clase por el citado Tratado de Washington de 1921.

Propone que las discusiones se celebren en Ginebra, durante la conferencia del desarme de la Liga de las Naciones que se reunirá el mes próximo y que se acepten como base para la negociación los principios generales de la referida conferencia de Washington. El Presidente sugiere que la proporción 5-5-3-2-2 aplicada a la fuerza en buques capitales de las cinco potencias referidas, se establezca también para los cruceros, submarinos y demás buques de guerra.

Podría continuar la proporción 5-5-3 convenida entre Estados Unidos, Gran Bretaña y Japón, dice, pero hace una excepción en los casos de Francia e Italia, que ocupan los extremos más bajos de la misma. Las consideraciones especiales planteadas por los intereses franceses e italianos en el Mediterráneo, en virtud de los cuales necesitan una fuerza en cruceros y submarinos no sometida a la proporción, se dejarían para la negociación en Ginebra.

El anuncio de esta proposición se hizo por el Presidente en un mensaje especial al Congreso, el cual lo recibió con muestras generales de aprobación.

Agrega que el momento para llevar a cabo este convenio suplementario es oportuno, puesto que los delegados de la mayor parte de las naciones del mundo han discutido en Ginebra el tema general del desarme y volverán a reunirse el mes próximo para reanudar sus instrucciones.

En lo que a los armamentos de tierra y aire se refiere, dice el presidente Coolidge que los Estados Unidos no pueden considerarse como factor en ninguna discusión para la limitación de los mismos, "puesto que el ejército y la fuerza aérea de la nación se han reducido ya a un mínimum y no constituyen amenaza para nadie".

FUERZA NAVAL COMPARADA DE LAS CINCO POTENCIAS MARITIMAS

WASHINGTON, febrero 10.— (A. P.)—Según los datos facilitados por el Departamento de Marina, la fuerza comparada de Estados Unidos, Gran Bretaña, Japón, Francia e Italia, en cruceros, destroyers y submarinos, es como sigue:

CRUCEROS MODERNOS	
Construídos:	
Estados Unidos	10
Gran Bretaña	40
Japón	19
Francia	3
Italia	8
En construcción:	
Estados Unidos	2
Gran Bretaña	11
Japón	6
Francia	6
Italia	2
Autorizados:	
Estados Unidos	3
Gran Bretaña	3
Francia	1
Totales:	
Estados Unidos	15
Gran Bretaña	54
Japón	25
Francia	10
Italia	10
DESTROYERS	
Construídos:	
Estados Unidos (1)	276
Gran Bretaña	169
Japón	78
Francia	20
Italia	20
En construcción:	
Gran Bretaña	2
Japón	14
Francia	25
Italia	15
Total	
Estados Unidos	276
Gran Bretaña	171
Japón	92
Francia	45
Italia	35

(1) Incluídos 14 buques para colocar minas. Sólo 106 destroyers de los 276 están en servicio.

SUBMARINOS DE MAS DE MIL TONELADAS	
Construídos:	
Estados Unidos	6
Gran Bretaña	7
Japón	6
Francia	3
En construcción:	
Estados Unidos	3
Gran Bretaña	9
Japón	17
Francia	4
Italia	4
Total:	
Estados Unidos	9
Gran Bretaña	16
Japón	23
Francia	7
Italia	4
SUBMARINOS DE 700 a 1.000 TONELADAS	
Construídos:	
Estados Unidos	50
Gran Bretaña	28
Japón	43
Francia	19
Italia	9
Total:	
Estados Unidos	50
Gran Bretaña	29
Japón	45
Francia	38
Italia	28

IMPRESION PRODUCIDA EN EL VATICANO

ROMA, febrero 10.—(A. P.)—Hoy ha sido informado el Papa Pío XI de la proposición de desarme naval hecha por el presidente Coolidge a las potencias, mostrándose Su Santidad muy complacido de la iniciativa, por lo que representa para la supremacía de la paz.

El Sumo Pontífice no quiso hacer declaración categórica en tanto que no estudie el documento norteamericano.

En los círculos del Vaticano se cree que la proposición de Mr. Coolidge, si no hace imposible la guerra, por lo menos la dificulta.

EL GOBIERNO DEL BRASIL DA POR TERMINADO EL BROTE REVOLUCIONARIO Y LEVANTA EL ESTADO DE SITIO QUE PERDURABA TODAVIA EN DOS DE LOS ESTADOS DEL PAIS

RIO JANEIRO, febrero 10. (AP.)—El Gobierno del Brasil ha anunciado hoy la confirmación de los informes referentes a que dos jefes revolucionarios, Luis Carlos Pretes y Miguel Costa, que mostraron su actividad durante algún tiempo al oeste del Estado de Matto Grosso, habían cruzados la frontera hasta Bolivia, con seiscientos de sus partidarios, haciendo entrega de sus armas y municiones.

El ministro de la Guerra brasileño declaró que solamente existe otro grupo rebelde, compuesto de cien hombres, al mando de Aguilera Campos, en los Estados de Matto Grosso y Goyaz. A pesar de esto, el Presidente Washington Luiz, levantó hoy el estado de sitio en los Estados de Matto Grosso y Goyaz, terminando de esta manera la aplicación de la ley marcial, a que se sujetó a gran parte del Brasil desde que estalló la revolución en Sao Paulo el año 1924, ya que dichos dos Estados eran los únicos sometidos a dicho régimen excepcional.

HA SIDO APLASTADA, CON MANO DE HIERRO LA REVOLUCION EN OPORTO Y LISBOA, POR EL DICTADOR CARMONA

Las fuerzas de artillería de éste acribillaron el arsenal naval de Lisboa, que era el último reducto de los insurgentes obligando a capitular a sus defensores, que izaron B. blanca

PRISIONEROS LOS JEFES DE LA REVOLUCION EN OPORTO

El batallón de infantería número 3, que se había sumado a los revolucionarios ha sido hecho prisionero en su totalidad y será juzgado sumarísimamente en Lisboa

LONDRES, febrero 10. (A. P.)—La revolución número veinte y uno, o número veinte y tres de Portugal desde que esta nación proclamó la República en 1910—según se cuenten dos asonadas de importancia secundaria también ocurridas—ha terminado con un triunfo del régimen que representa el general Carmona, el cual de hoy en adelante será verdadero dictador por un período de tiempo que nadie puede decir cuál será.

Las fuerzas de artillería de Carmona acribillaron anoche el último reducto de los insurgentes en Lisboa, el Arsenal Naval, obligando a capitular a sus defensores, que izaron bandera blanca de parlamento en los cuarteles de la Marina.

Como la revuelta de Oporto fué también aplastada con mano de hierro, Portugal puede ahora respirar y apreciar lo que le ha costado la última semana de perturbación política. En seis días de lucha durante los cuales Lisboa y Oporto fueron cañoneados, las bajas llegaron a ser muchas. Varían los cálculos, pero el resultado más exacto es de mil muertos y heridos, combatientes y no combatientes, además de que varios de los principales edificios de las dos ciudades han resultado destrozados por el fuego implacable de la artillería. Varios de los jefes de la rebelión han sido muertos o hechos prisioneros, y uno de ellos, el exministro de la Guerra Américo Olava, asesinado.

Muchedumbres de curiosos, según los despachos especiales, llenaban hoy los barrios de Lisboa que más sufrieron los efectos del bombardeo para ver de cerca los destrozos causados por la artillería, siendo la opinión general que la Plaza del Brasil, donde los rebeldes resistieron con toda fuerza, sufrió más que otros lugares.

LOS REVOLUCIONARIOS SON BOMBARDEADOS CON TORPEDOS AEREOS

Los alzados contra el Gobierno del general Carmona, que se habían atrincherado en el Arsenal, se rindieron después de resistir cuarenta y cuatro horas de recio fuego de cañón y de ametralladora. Para hacer más difícil su situación de sitiados, un avión dejó caer tres torpedos aéreos sobre el Arsenal, causando enormes daños las explosiones de los peligrosos y enormes proyectiles.

La revolución estalló en la capital portuguesa el lunes 7 por la tarde, con el apoyo de los marinos, de parte de la Guardia Republicana, de una sección de policía municipal y de grupos numerosos de paisanos. Los rebeldes levantaron barricadas en varios lugares de la ciudad, pero el Gobierno inmediatamente tomó medidas enérgicas para aplastar el movimiento, concentrando todos los destacamentos de tropas leales de la guarnición e iniciando un intenso fuego de ametralladora contra los insurrectos.

FUERON DESARMADAS LAS TRIPULACIONES DE LOS BUQUES DE GUERRA

Por orden del Gobierno, los cruceros de la Armada fondeados en el río Tajo, cuyas tripulaciones parecieron sospechosas de simpatizar con los rebeldes, fueron desarmados prontamente, y de esta manera Lisboa se libró de los horrores de un bombardeo naval. Los alzados en armas estaban ya en poder del Arsenal y de la oficina de Correos, con lo cual pudieron impedir que salieran noticias de lo que estaba ocurriendo en la capital portuguesa.

Trescientas personas perecieron durante los combates revolucionarios de Lisboa. La rebeldía terminó anoche, después que la artillería del Gobierno del Presidente Carmona barrió a cañonazos el más fuerte y principal de los reductos de los alzados: el Arsenal Naval. Los heridos son innumerables, especialmente en esta última y sangrienta fase de la represión. Entre los muertos está el coronel Mendes Reis, uno de los caudillos del movimiento.

UN REFUERZO DE OPORTO DECIDE LA SITUACION EN LISBOA

El ministro de la Guerra, o sea el mismo Presidente Carmona, dictador de Portugal, llegó con mil hombres leales, procedente de Oporto, y al frente de esas tropas aplastó la revuelta de Lisboa, como antes había hecho con la de aquella ciudad, donde la revolución estalló hace una semana.

Con este refuerzo, llegó a su máximo de intensidad el recio bombardeo del Arsenal. Con las fuerzas vinieron más baterías de cañones, y el fuego directo contra los lugares del Arsenal en que los rebeldes estaban atrincherados, se hizo terrible.

Gradualmente, bajo este castigo de hierro, el fuego con que contestaban los revolucionarios fué disminuyendo, mientras que las ráfagas de la artillería gubernamental seguían, incesantes. En los intervalos que había entre las andanadas de las baterías de campaña, se escuchaba claramente el traqueteo de las ametralladoras, que rociaban de balas todo el espacio ocupado por los alzados en armas.

Las plazas de Río Janeiro y del Brasil, dos de las que están en la parte más moderna de Lisboa, sufrieron grandes daños.

DESPUES DEL BOMBARDEO, TRIUNFO EL GOBIERNO

A las diez de la noche del miércoles 9 cesó el cañoneo del Arsenal, y la lucha había terminado poco después. Las fuerzas del Gobierno ya dominaban totalmente a los rebeldes.

La noche pasó tranquilamente reanudándose en parte el tránsito callejero a primera hora de hoy. Todos los bomberos y servicios de ambulancias están dedicados a la busca de caádveres entre los escombros de edificios.

Las comunicaciones con los lugares fuera del territorio de Portugal son difíciles, debido a los perjuicios que los centros cablegráficos sufrieron durante el bombardeo.

ESTAN PRISIONEROS LOS JEFES DE LA REVOLUCION DE OPORTO

LONDRES, febrero 10. (A. P.)—Un despacho desde Vigo, España, al periódico "Evening News", informa que el general Sousa Días y el coronel Freiria, los principales jefes de la rebelión portuguesa, están prisioneros en poder de las autoridades gubernamentales de Oporto.

El corresponsal en Lisboa de la agencia de noticias Reuter, estima que el número de muertos en la serie de combates revolucionarios fué de 198, mientras que el corresponsal en Oporto dice que 76 personas murieron y 350 más fueron heridas. Treinta y siete oficiales del Ejército y de la Armada están arrestados.

Fuertes patrullas de tropas recorren Lisboa, y se hacen registros en muchas casas, mientras los ciudadanos regresan a sus hogares.

El Almirantazgo inglés hizo conocer hoy un despacho que le fué trasmitido desde el crucero británico "Windsor", fondeado en Oporto, diciendo que en esa ciudad todo está tranquilo desde el martes. Ningún barco inglés sufrió daños, y los buques que estaban ya cargados, se están haciendo a la mar a toda prisa, para huir del teatro de los desórdenes.

TODO UN REGIMIENTO HA SIDO HECHO PRISIONERO Y SERA JUZGADO SUMARISIMAMENTE

VIGO, febrero 10. (U. P.)—Las últimas noticias de la frontera de Portugal dicen que el batallón de infantería número 3, que se había sumado a la revolución, ha sido hecho prisionero en su totalidad, y embarcado en un buque de guerra que lo trasladó a Lisboa, donde se le juzgará sumarísimamente.

El ministro de la Guerra ha dictado un decreto ordenando fusilar inmediatamente a todo civil que lleve armas, una vez pasado el plazo que se fija para entregarlas.

LA LIGA RECIBE CON AGRADO LA IDEA DE COOLIDGE

Duda, sin embargo de que por las naciones convocadas se acceda a la reducción pedida

PESIMISMO EN INGLATERRA

En Francia ha causado sorpresa la nota de Coolidge y, en cuanto a Italia, se cree que no acceda

GINEBRA, febrero 10 (A. P.)—La reacción causada en Ginebra por las recomendaciones del Presidente Coolidge para que se lleve a cabo un acuerdo suplementario de las cinco potencias navales tuvo dos aspectos.

La Liga de las Naciones ha recibido con agrado la idea de hacer algo por la causa del desarme, pero se duda que Francia e Italia, y hasta la propia Gran Bretaña, accedan a entablar negociaciones para un convenio naval limitando los cruceros, destroyers y submarinos, a menos que al mismo tiempo se trate de los problemas de la aviación y de las fuerzas terrestres.

Los expertos predicen que si Francia e Italia aceptan participar en una conferencia de las cinco naciones, es seguro que harán la reserva de que el tratado no debe entrar en vigor hasta que se llegue a un pacto satisfactorio referente a las fuerzas militares y aéreas.

Por otra parte se reconoce que una conferencia internacional para tratar sobre todos los aspectos de los armamentos, sin que Rusia participe en ella, tiene pocas probabilidades de alcanzar resultados importantes, sobre todo en lo que se refiere a las reducciones del ejército en Europa, y que por esa razón parece oportuna la idea norteamericana de resolver el problema de los armamentos por pasos concretos entre las potencias interesadas en el asunto.

También se hace notar que si Francia e Italia aceptaran negociar un convenio por separado, correrían el riesgo de perder el apoyo norteamericano y británico para una conferencia posterior sobre los problemas militares y aéreos.

EN LONDRES SE CREE OPORTUNA LA INICIATIVA DE COOLIDGE, PERO SE DESCONFIA DE LOGRARLA

LONDRES, febrero 10 (A. P.)—Algunos periódicos londineses comentan favorablemente la proposición del Presidente Coolidge para completar el desarme naval, pero la mayoría de ellos pasa sin comentarios la iniciativa de Washington. Los funcionarios del Gobierno tampoco han hecho declaraciones sobre el asunto.

La 'Westminster Gazette' dice: 'La iniciativa del Presidente Coolidge es oportunísima. No hay duda de que Inglaterra la acogerá con simpatía'.

El 'Daily Chronicle' también aplaude la proposición, diciendo: 'Será una ayuda inmensa para la gran labor que tiene que realizar la Comisión Preparatoria del Desarme, si las cinco Potencias principales pueden llegar a un convenio'.

El 'Daily Express' se muestra desconfiado, recordando los fracasos anteriores. Declara: 'Hay que agradecer la nobleza de sentimientos del Presidente Coolidge, pero lo que se necesita es una fórmula que cure de manera permanente a las naciones de sus intenciones belicosas'.

PARECE QUE MUSSOLINI RECHAZARA LA PROPOSICION DE COOLIDGE

ROMA, febrero 10 (A. P.)—El Gobierno italiano no quiso hacer comentarios oficiales a la proposición del Presidente Coolidge para un nuevo desarme naval.

Se conocerá la actitud italiana cuando la proposición de Coolidge esté más estudiada, consultándose a los expertos que representaron a Italia en la Conferencia de Washington, y también a los diplomáticos italianos en diversas capitales de Europa.

Mientras en los círculos políticos se cree que Italia aceptará la proposición de Coolidge, aunque con reservas, para dejar a sus delegados libertad de acción en la conferencia de Washinton o Ginebra, hay quien asegura que Mussolini se mostrará tan pesimista en su réplica oficial que sus palabras constituirán un rechazo de la iniciativa del Presidente de los Estados Unidos.

EN PARIS HA CAUSADO SORPRESA LA NOTA NORTEAMERICANA

PARIS, febrero 10 (A. P.)—La proposición del Presidente Coolidge de que se haga extensivo el convenio relativo a los buques capitales (acorazados y cruceros de batalla) a las demás clases de navíos que constituyen las flotas, ha sorprendido a París.

Dicen en el Ministerio de Estado que el Gobierno de Francia se ha mostrado siempre propicio a aceptar cualquier reducción de armamentos compatible con la seguridad nacional, pero antes de que se conteste la nota de Washington, hay que estudiarla con cuidado. De todos modos, puede anticiparse que Francia acogerá con simpatía toda iniciativa de desarme que no comprometa su seguridad.

El reconocimiento que se hace en la nota del Presidente Coolidge de la posición especial que Francia tiene con respecto a ciertas clases de buques de guerra ha causado favorable impresión en París, ya que el Gobierno francés considera que el submarino, unidad naval a la que alude aquella, es esencial para la seguridad de sus rutas marítimas y de las comunicaciones con las colonias.

22 MATRIMONIOS ANULADOS POR EL TRIBUNAL DE LA ROTA EN 1926

ROMA, Febrero 10.—(U. P.)—Hoy se ha hecho público que el Tribunal de la Rota, del Vaticano, dispuso en el curso del año pasado, la anulación de veintidós matrimonios canónicos. Las solicitudes presentadas para anular matrimonios fueron 45, rehusándose 21 y disponiéndose en dos casos que el matrimonio no se había consumado. En estos casos se dispuso que las esposas no volviesen a contraer vínculo conyugal.

Las anulaciones se dispusieron basándose en que habían intervenido en el nudo matrimonial violencia, fuerzas físicas, convenio para que no hubiera sucesión, y por defectos mentales así como por no haber consentido uno de los cónyuges en concertar el matrimonio.

LOS EMPRESARIOS DE NEW YORK Y LA CENSURA DE OBRAS TEATRALES

NUEVA YORK, febrero 10. (A. P.) Los empresarios de tres obras teatrales de Nueva York suspendidas anoche por la policía, obtuvieron interdictos contra la intervención de las autoridades en las producciones perjudicadas, anunciando al mismo tiempo que seguirán dando las funciones como hasta ahora, al menos por lo que resta de semana.

Los interdictos judiciales están dirigidos contra el alcalde Walker, actualmente de visita en la Habana, el alcalde interino, Joseph W. Mc Kee, el Fiscal de Distrito, el Comisionado de licencias y las autoridades policiacas neoyorkinas.

HIPNOTIZAN A UN TESTIGO PARA ARRANCARLE UNA CONFESION

KHARKOFF, Rusia, febrero 10.—(AP)—Por haber ordenado que hipnotizasen a un testigo para arrancarle la confesión, el juez Cristóbal Zakharoff ha sido condenado a un año de prisión. Los individuos que declararon en el juicio dicen que el juez llamó a un hipnotizador profesional para que ejerciese su dominio magnético sobre un individuo muy reacio a decir lo que sabía. El único resultado fué que el testigo cayera en un estado de peligrosa histería, sin decir nada.

LOS REYES DE BELGICA A LONDRES

LONDRES, febrero 10.—(SR)—Los Reyes de Bélgica harán una visita privada a esta ciudad el próximo sábado 12 del actual, con el propósito de ver la exhibición de arte flamenco y belga que se inaugurará mañana en Burlington House.

SE PAGA UNA PESETA DE ENTRADA POR PRESENCIAR UNA VISTA EN UN JUZGADO

MONTREAL, febrero 10.—(SR)—Por primera vez en la historia del Canadá se ha cobrado la admisión del público a un tribunal de justicia. El hecho ocurrió en St. Semans, distrito de Saskatchewan, donde tenía lugar un juicio contra un mercader en granos acusado de falsedad. Más de ciento cincuenta campesinos pagaron veinte centavos cada uno por su entrada. Los que se negaron a pagar fueron admitidos gratis momentos después.

STRESEMANN NO VERA A MUSSOLINI NI A BRIAND

SAN REMO, Italia, Febrero 10.—(A. P.)—El ministro de Estado de Alemania, Gustav Stresemann, ha manifestado hoy a un periodista que no tiene la menor intención de conferenciar con Mussolini o con Briand, mientras dure su estancia en San Remo.

—Estoy aquí — dijo Stresemann —porque padezco una enfermedad nerviosa y necesito descanso. Me dedicaré a pasear, a leer libros ligeros, a consultar a diario con el médico, y a dormir largamente por las noches. Ya me siento mejor. Espero estar en San Remo todo el tiempo que sea posible, quizá hasta la sesión de Marzo del Consejo de la Liga de las Naciones.

HAY MAS OBREROS EN ALEMANIA

A pesar de las pérdidas que la guerra ha causado existen hoy unos 2 millones más de obreros

BERLIN, febrero 10 (Prensa Aliada).—A pesar de la pérdida de dos millones de hombres que sufrió en la guerra mundial y no obstante la reducción que se ha efectuado en su población a causa del tratado de Versalles, Alemania tiene actualmente 1.700.000 obreros hábiles para el trabajo más de los que poseía antes de la guerra.

Además, la mortalidad en el Reich —que fué de 12,2 por mil habitantes el año pasado—es más baja que la correspondiente a 1913. Y aunque el número de los nacimientos ha disminuído en Alemania, este es sin duda un fenómeno pasajero, debido a que los hombres de edad para el matrimonio, o sea de 25 a 40 años, son menos numerosos a causa de que esta categoría fué la que registró mayores bajas durante la guerra.

Estas estadísticas han sido extraídas de un discurso pronunciado ante la Dieta prusiana por el Dr. Hirtsiefer, ministro de Salubridad Pública y de las cifras publicadas por el último censo alemán de junio de 1925. Tienden a demostrar la magnífica salud que goza el país, aunque el Dr. Hirtsiefer vacila en admitir esto y da la voz de alarma acerca del lento desarrollo de los niños de 12 a 14 años, la mayor parte de los cuales, según el ministro, dan la impresión de que tienen tres o cinco años menos. Debe recordarse, sin embargo, que precisamente los niños fueron los que más padecieron de falta de nutrición durante los días de la guerra. El ministro declaró, además, que la mortalidad infantil es menor que nunca.

Como estímulo para los nacimientos a fin de curar esta situación, llama la atención hacia las estaciones públicas para consultas médicas que se han establecido en Alemania, donde se dan consejos gratuitos a las personas que desean contraer matrimonio. Esta novedad ya ha dado sus frutos, según se asegura, y finalmente se confía en lograr persuadir al esposo o esposa a que se sometan a un examen médico antes del matrimonio. En relación con este asunto, el Reichstag está ahora discutiendo un proyecto de ley obligando a todos los alemanes que padezcan ciertas enfermedades a ponerse en tratamiento a expensas del Estado. El tratamiento sería privado y no se exigiría en ningún caso la identidad del paciente.

El Gobierno prusiano presta apoyo a los deportes en sus distintas forma y emplea considerables sumas para este fin y para la inspección médica del adiestramiento físico entre la juventud de la nación. La república alemana, se arguye, debe acometer esta tarea, que fué menos imperativa bajo el imperio, a causa de que entonces la juventud recibía por lo menos una cultura física adecuada durante el servicio militar.

Los efectos de la guerra en la población del Reich se observan principalmente entre los hombres de 30 a 40 años, cuyo número es inferior al de las mujeres de las mismas edades. La consecuencia de esto es una disminución de los matrimonios y por tanto, de los nacimientos, que suben ahora a 1.300.000 al año contra 1.700.000 antes de la guerra en el territorio que ahora constituye la república alemana. Mientras en 1910 solo una mujer entre cincuenta y cuatro quedaba soltera, hoy están amenazadas de soltería, una mujer por cada tres. Antes de la guerra Hamburgo, por ejemplo, daba un soltero por cada cuatro hombres, mientras ahora el caso es distinto, quedando soltera una mujer entre cuatro.

A pesar de todo esto, tan grande fué el volumen de nacimientos en el Reich en las dos primeras décadas de este siglo que la población de alemanes varones ha anulado el retroceso causado por la mortalidad durante la guerra. No solamente hay 1.700.000 alemanes más de 15 a 65 años que en 1913, sino que la baja en la mortalidad ha aumentado considerablemente el número de los que no llegan a los quince o pasan de los 65 años.

SE PREPARA UNA NUEVA BATALLA EN NICARAGUA

El presidente Díaz se dispone a rechazar un esperado ataque de los liberales a Matagalpa

CRUZ ROJA A CHINANDEGA

En Washington se estudia la oferta que hizo Adolfo Díaz de retirarse de la presidencia

MANAGUA, febrero 10.—(A. P.) —Dominada la ciudad de Chinandega por las fuerzas conservadoras y los liberales en fuga, el Gobierno del presidente hace preparativos para rechazar un esperado ataque de los liberales sobre Matagalpa, a ciento veinticinco kilómetros al Nordeste de Managua. Se anuncia que el general liberal José María Moncada se acerca a Matagalpa con fuerzas bien armadas y el Gobierno ha ordenado la concentración de fuerzas conservadoras.

Matagalpa se encuentra casi a mitad de camino entre la capital conservadora, Managua, y la sede liberal del presidente Sacasa, Puerto Cabezas.

La batalla por la posesión de Chinandega fué una de las más sangrientas que se han registrado entre las dos facciones rivales de Nicaragua. Las bajas de los conservadores consistieron en ciento treinta hombres muertos y doscientos heridos. Once manzanas de la ciudad quedaron destruídas por el fuego, según anuncian los conservadores, quienes acusan a los liberales de haberlas incendiado con el fin de dar muerte por medio del fuego a la guarnición conservadora.

MARCHA LA CRUZ ROJA EN AUXILIO DE CHINANDEGA

MANAGUA, Nicaragua, febrero 10. —(U. P.)—Los funcionarios de la Cruz Roja Norteamericana y de la Fundación de Odd Fellows, están enviando a toda prisa a Chinandega los medios para evitar que se declare allí una epidemia de pestilencia, en razón de las condiciones en que quedó la ciudad después de la última batalla entre conservadores y liberales, de resultas de la cual permanecen muchos cadáveres sin enterrar.

Chinandega se encontraba hoy sin agua y sin alimentos, sufriendo la población los efectos de dicha escasez. Los heridos se encontraban sin atención médica, temiéndose que se desarrolle en la ciudad un caso análogo al ocurrido en Las Perlas, en donde hubo muchos heridos que no fueron atendidos a su debido tiempo.

Los periódicos aseguran que en la historia de Nicaragua no ha ocurrido un caso análogo al desastre experimentado en Chinandega, donde fueron incendiadas por completo once manzanas edificadas.

EN WASHINGTON SE ESTUDIA LA OFERTA QUE HIZO ADOLFO DIAZ, DE RETIRARSE DE LA PRESIDENCIA DE NICARAGUA

WASHINGTON, febrero 10.— (A. P.)—El deseo manifestado por el presidente Adolfo Díaz, de Nicaragua, de retirarse del Gobierno si los Estados Unidos lo consideran conveniente en interés de un arreglo pacífico del conflicto de política interior en ese país, ha hecho concebir en el Departamento de Estado de Washington la esperanza en un ajuste amistoso de las dificultades de Nicaragua. Aunque el Gobierno norteamericano no había pedido a Díaz que hiciera semejante declaración, ésta puede convenir a cualquier plan pacifista. Por lo pronto, el ministro norteamericano Eberhardt, en Managua, ha enviado un informe acerca de las posibilidades que ofrecen las nuevas proposiciones de paz.

La declaración más reciente acerca de esta fase de la situación fué el aviso dado por conducto del almirante Latimer en el sentido de que el reconocimiento del régimen de Díaz por los Estados Unidos continuará hasta que se elija un nuevo presidente en 1928, a menos de que se realice un cambio antes de las elecciones por medios constitucionales.

CITROËN
PARIS
EL COCHE INTELIGENTE (NO GASTA)
GARCIA & GARCIA
MONTE 2

M.E.C.D. 2016

DIARIO DE LA MARINA

FUNDADO EN 1832

DIRIGIDO HASTA 1919 POR DON NICOLAS RIVERO Y MUÑIZ

DIRECTOR: JOSE IGNACIO RIVERO Y ALONSO.

Editado por la Compañía DIARIO DE LA MARINA (S. A.) cuyo programa consiste "en la defensa de los intereses generales y permanentes de la Nación cubana, de los especiales de la colonia española establecida en la misma y de la unión y armonía entre los diversos elementos que conviven en el país."—Art. 1o. de los Estatutos.

Presidente: Conde del Rivero. Secretario: Manuel Abril y Ochoa. Tesorero: Joaquín Pina

ADMINISTRADOR: JOSE SOBRINO Y GONZALEZ

OFICINAS:
Habana.......... DIARIO DE LA MARINA.
Nueva York...... Broadway at 71st. St..
Madrid.......... Avenida de Pi y Margall 11
Paris........... 61 Boulevard Haussmann.

PRECIOS DE SUSCRIPCION

HABANA		PROVINCIAS		EXTRANJERO	
1 mes	$ 1.60	1 mes.	$ 1.70	3 meses.	$ 6.00
3 id.	„ 4.80	3 id.	„ 5.00	6 id.	„11.00
6 id.	„ 9.00	6 id.	$ 9.50	1 año.	„21.00
1 año.	„18.00	1 año.	„19.00		

SUSCRIPCION DOMINICAL
Sólo para el extranjero.
(Países comprendidos en la Unión Postal)

6 meses	$ 4.20
1 año.	$ 8.40

(Países no comprendidos en la Unión Postal)

6 meses	$ 5.00
1 año.	$10.00

Esta suscripción sólo da derecho al número de los domingos.

TELEFONOS:

Quejas de Suscriptores.	M-8404	Deportes.	M-4339
Anuncios Económicos.	A-3856	Secretaría de la Empresa.	M-7714
Anuncios Administración.	A-5334	Secretaría de la Dirección.	M-9783
Redacción.	A-0301	Fotógrafo.	M-6344
Repórters.	M-1934	Imprenta.	M-9665

PASEO DE MARTI 103. APARTADO 1010. CABLE: DIARIO, HABANA
MIEMBRO DECANO EN CUBA DE "THE ASSOCIATED PRESS"

EDITORIALES

POSIBILIDADES ECONOMICAS

Dinamarca, con una extensión superficial de poco más de 30.000 kilómetros cuadrados, que viene a ser casi la cuarta parte de la extensión superficial de Cuba, y una población aproximadamente igual a la nuestra, ie inmediatamente después de los Estados Unidos en la lista de los países que contribuyen a la exportación de carnes y productos derivados de los cerdos para el consumo mundial. Mientras la gran república norteamericana, con su enorme extensión que casi iguala a la de toda Europa, sus tierras exuberantes y su población de más de ciento veinte millones de habitantes aporta al consumo mundial el 40. 3 por ciento de los productos porcinos, el pequeño país danés aporta el 25. 4 por ciento, dejando muy atrás a otros países descollantes en esa rama de actividad industrial, tales como Holanda, cuya exportación llega al 10. 3; Canadá, 6.8; Irlanda, 4.8; Polonia, 4.7; Suecia, 1.9; Yugoeslavia, 1.9; Lituania, 1.2; Rumania, 0.9; Bélgica, 0.7; Hugria, 0.6; y la Argentina, 0.5 por ciento del consumo total.

Con un suelo pobre y sufriendo los rigores de inviernos inclementes, Dinamarca es un emporio de intensas y fecundas actividades en los dominios de la explotación rural. Los favores que les niega la naturaleza han sido cohonestados allá por la industria de los hombres. Enérgicos, laboriosos, probos, estudiosos y muy amantes de la vida hogareña, los daneses, merced a un intenso desarrollo del espíritu de cooperación, disfrutan de una situación económica incomparablemente más holgada que la de muchísimos pueblos en posesión de ubérrimos recursos naturales. A impulsos de estas circunstancias, un país pequeño, donde la propiedad rural está parcelada en proporciones minúsculas y donde individualmente es exiguo el dominio de los recursos agropecuarios, figura como gran exportador de productos de las industrias rurales, y particularmente de los provenientes de la explotación de vacas, cerdos y gallinas.

El contraste entre lo que aprovechan los daneses y lo que nosotros dejamos de aprovechar en una sola de estas tres actividades no puede ser más evidente. Nos hallamos a este respecto en una condición de inferioridad que no se traduce en miseria, pero que acusa tanta imprevisión como dispendioso derrocde Lejos de ser exportadores de articu los que aquí pudiéramos producir en abundancia, somos importadores de esos artículos en crecidas cantidades, pagando por este concepto un apreciable tributo al extranjero.

Un año tras otro, nuestra contribución al extranjero por el consumo de los productos porcinos sigue una marcha ascendente. Por muchos millones se cuentan las libras de carne de puerco fresca y salada, jamón y perniles, manteca y tocino que importamos para nuestro consumo. Esto, que hace honor a nuestra potencialidad adquisitiva, constituye un serio motivo de desquiciamiento para la economía nacional. Porque nuestra contribución anual por este concepto es sencillamente enorme. Los millones de libras de carne y productos derivados del cerdo que importamos, alcanzan cada año un valor que se eleva alrededor de $20.000.000. Este es un dinero que no debiera salir de Cuba, una sangría extenuante que sufre el país, un exponente de una economía desordenada.

No hace mucho tiempo, cuando los Estados Unidos se sumaron a las potencias que combatían contra Alemania, experimentamos las sensibles consecuencias de este desorden. Cuando "para ganar la guerra", como entonces se decía, la gran república nombró un Dictador de Alimentos y restringió sus exportaciones de productos alimenticios, entre los artículos de exportación restringida, además de la harina de trigo, se contó la manteca. Grandes fueron las privaciones y no menores las extorsiones que nuestro pueblo sufrió por la escasez y carestía del pan, privaciones y extorsiones que corrieron parejas con las sufridas por la escasez y carestía de la manteca. La dura lección no nos aprovechó en lo más mínimo. Pasadas las circunstancias que aconsejaron o impusieron las medidas restrictivas, la gran república, nuestro gran mercado proveedor que nos acortó la ración como sacrificio necesario para ganar la guerra, continuó inundando nuestro mercado con sus remesas de carnes, jamones y perniles, manteca y tocino. Y nosotros continuamos también sin querer darnos cuenta de que estos casos pudieran repetirse en el futuro, y de que en nuestras manos está evitar que la repetición nos proporcione cuitas y sinsabores idénticos a los que nos afligieron cuando nuestros proveedores nos acortaron la ración de manteca.

Cuba, posee tierras aptas para la crianza de cerdos así como productos espontáneos para la alimentación porcina con una exuberancia difícilmente igualada por ningún país. En nuestros campos tenemos, además de la palma real productora del nutritivo palmiche, la guásima, el ateje, el jobo, la guayaba y otros muchos árboles cuyos frutos comen los cerdos con tanta delectación como provecho. Para la engorda metodizada, la calabaza, el boniato y el maíz no reconocen rivales. No hay carne importada, por exquisita que sea, que pueda competir en buen sabor con la de nuestros cerdos alimentados con productos indígenas. La cria y engorde de cerdos son filones de riqueza que tenemos abandonados. El espejismo azucarero parece que nos anubla la vista y nos ofusca la mente, impidiéndonos ver y apreciar cuánto valen las posibilidades económicas que insensatamente dejamos de aprovechar.

LOS "BATUECAS" DE PRUSIA, EN LAS QUE SIGUEN LAS INSTITUCIONES IMPERIALES

(POR TIBURCIO CASTAÑEDA)

El dicho español "usted está en las Batuecas", para asegurar que uno no se entero de lo que está pasando en la cosa pública, tiene su origen en que los habitantes de esa región, enclavada en la provincia de Madrid, aunque no cruzada por carreteras, ni aún casi por caminos vecinales, vivían tan ignorantes de lo que pasaba a su vera, que aún después de haber sido arrojado de España el último soldado de Francia, cuando la invasión Napoleónica, no se habían enterado los vecinos de las Batuecas, de que había habido una invasión de franceses en España, y que ésta después de gloriosa resistencia y unida a Inglaterra, los había hecho trasponer todas las estribaciones de la frontera franco-española: de ahí el dicho: "¡Pero hombre usted está en las Batuecas!"

Pues en todas partes hay Batuecas; y así en la Gaceta de Frankfort, del 1o. de este mes, hablando de la creciente prosperidad de Alemania y de la agitación de comerciantes e industriales que cruzan Alemania en todas direcciones para buscar mercados para los productos de su Agricultura y de su Industria, se dice que en algunas partes de la Prusia Oriental, todavía rige el Imperio, que no existe la República, ¡que están en las Batuecas! !

La igualdad de los ciudadanos y de sus derechos no existe allí. La antigua Institución Prusiana llamada Gutsbezirk, que es una unidad administrativa fuera de la comunidad de la aldea y la cual reside en el propietario del suelo, del cual los trabajadores del campo son siervos de la gleba, ha sido respetada por la República, del mismo modo que ésta había mantenido el ejército y las fortificaciones de tiempo del Imperio, que sin embargo habían desaarecido en otras partes de Prusia por la implantación de la organización republicana.

Oficialmente se ha dicho por el Gobierno prusiano que no se podía abolir el Gutsbezirk, por razones técnicas; pero los nuevos empleados, que son fieles a la República, dicen que no existen tales razones y que vería bien sencillo decretar el cese de ese poder del propietario, que es como una continuación del absoluto que tenía el Kaiser, pues ese propietario, como el Kaiser, eran un Herrgott, un poder casi celestial.

Fuera de esas Batuecas de la Prusia Oriental, existen las elecciones y el ejercicio del voto es secreto y se pueden hallar distritos rurales con mayorías republicanas. En estos distritos se vé a veces que los gobiernan miembros de los Partidos de la izquierda Socialistas o Centralistas, que allí se llama Lanrat, que equivale al título oficial de los Gobernadoreillos de las Islas Filipinas, en tiempo del dominio de España, que eran al mismo tiempo Jefe de Policía y Presidente de la Asamblea Política local.

Pero en frente de esas instituciones unipersonales, modeladas para que sean continuación del Poder Central, está el Señor supremo, el dueño del latifundio, contra el cual no pueden prevalecer las fuerzas republicanas, toda vez que el Lanrat, o Prefecto en miniatura, es hechura de los antiguos Imperialistas; por consiguiente el propietario sabe quien vota y por quién vota, y de ahí la mistificación del sufragio en esos latifundios de Prusia, a cuya emisión se llama a los habitantes de las Batuecas, o territorios aislados, cuando hace falta su voto, como sucedió cuando se votó por el Mariscal Hindenburg, para la Presidencia de la República, o cuando hubo necesidad de amparar al Kaiser y a su familia contra la desposeción de sus propiedades, por el Estado.

LA RESISTENCIA DE LOS SEÑORES PRUSIANOS A LAS REFORMAS EN SUS LATIFUNDIOS

No les conviene a esos Señores, que todavía tienen ribete de los feudales, que se hagan reformas en las casas de los campesinos, para aumentar sus comodidades, porque dicen que ellos les darán importancia de pseudo Señores y los harían desear su emancipación del dueño del Señorío.

Y eso que en realidad, apenas si se les paga a los campesinos un jornal renumerador del cansado trabajo de los campos que dura allí diez horas al día y se les dá 15 centavos por hora; y su vivienda no es mejor que una zahurda o cochiquera, puesto que en un solo cuarto, viven, duermen, y hacen sus pobres comidas todos los miembros de una familia.

Al rayar el alba van a trabajar al campo, todos los hombres hábiles de la familia y a los pequeñuelos que se quedan en la casa se les encierra allí. Y por lo tanto, la salud de esos infelices niños no es buena, y con frecuencia hacen presa en ellos el raquitismo y la tuberculosis, aparejadas a esa falta de aire y sol.

Si alguien habla de reformas que hagan más llevadera la existencia de los campesinos de la Prusia Oriental, enseguida dicen los Hergotts que esas son doctrinas socialistas, puro Marxismo, y enseguida las asociaciones nacionalistas o imperialistas acuden a ayudar al propietario. Esas organizaciones se llaman allí "Stahlhelm" y tienen programas idealísticos, a su decir, pero en realidad son culpables de la explotación del obrero agrícola, cuyo afán es emigrar, salir de esa verdadera esclavitud y explotación.

El Imperialismo es en esos latifundios la noción dominante; de ahí la inmovilidad al través de la Gran Guerra y de la República, de la que es causante el aislamiento; esos latifundios de la Prusia Oriental, son las Batuecas de Alemania, y de fijo que ni siquiera se han enterado de la Gran Guerra en algunas cosas, como les sucedió a los habitantes de las Batueras de la Provincia de Madrid, durante la Guerra con Napoleón.

En los destacamentos militares de esa Prusia Oriental, si hay en ellos algún oficial Republicano, se le mira con prevención, no se le invita al seno de ninguna familia.

Ya se comprenderá la enorme dificultad con que han de tropezar los reformadores alemanes que desean fomentar la República.

Veremos ahora, después de las promesas hechas por el Canciller Marx, en el Reichstag, como vá a modificar el Ministro de la Guerra Gessler, el ejército, para no agregarle secreta y tenebrosamente nuevas levas de ejércitos secretos: la Liga de Naciones, encargada ahora de la Inspección de Control, no puede menos de organizar una inspección de todos los visitantes; porque ¿quién va a creer que Herr Gessler, que durante los seis años que ha sido Ministro de la Guerra y que ha hecho gastar a Alemania hasta 15 millones de pesos pagados a centenares de inspectores aliados que vigilaban la formación de los ejércitos secretos y la fabricación de armas y municiones, vaya a cambiar ahora de proceder, cuando se le deje mayor libertad de actuar?

A TRAVES DE LA VIDA

POR HECTOR DE SAAVEDRA

Los lectores tendrán que dispensar si insisto en un tema ya tratado en todas las edades de la Historia y que en la más contemporánea ocupó la atención del ilustre Alcalde de New York.

Pero no resisto a la tentación de lo que pudiera en buen romance titular: "Aventuras de un hombre que quiso ir al Vedado a casa de su amigo, cuya dirección le dieron "porque es tan curiosa la historia como pintoresca y típica, para corroborar lo que tantas veces he dicho tomándolo de un libro de Confucio: "Toda ciudad bien mantenida debe tener sus calles y sus casas bien nombradas y numeradas. De lo que diez ojos miran y diez manos designan, ¡cuanto hay que temer o vigilar por sí mismo! (El Thsng-tesu, versículo 3o. del capítulo 4o.)

Resolví, aprovechando el reposo del domingo, ir a saludar a mi viejo amigo el doctor Ramiro Cabrera, con cuyo padre y con toda su familia me ligan tantos cariños. Ratifiqué la dirección de su casa, en donde nunca había estado porque siempre me reuní con él en el hogar de su padre, el primer colonizador de la altura de la Universidad como Don Nicolás Rivero lo fué de la loma del Mazo. Al primero que pregunté me dijo:

—No hay pérdida: calle J número 25, cerca de la casa de Cortina y de una gran furnia, en el barrio de los apaches, en el Vedado.

En efecto, un ciego, sin perro, hubiera podido ir seguro con aquellas señas.

Tomé mi tranvía y descendí ante las ruinas respetables del Partenon cubano; después, camina que te camina, preguntando, a un chino "que no sabía, a un joven al parecer estudiante que me dijo que a él no le importaba la calle J. y no sabía, tampoco, donde estaba y al General Francisco de Paula Valiente que, práctico en aquella zona, amablemente me indicó una vereda que me conduciría, llegué a una calle de bellas y lujosas mansiones que se levantan entre pedruscos y honduras por donde debe transitarse en borriquito como en Tánger.

Allí me ví perplejo. La primera casa que tenía en frente, ostentaba el número 254, la de al lado el 248 (¿Qué chivo se habría comido el 250 y el 252?) Pero ¡asómbrense ustedes! La inmediata aparecía con el número 46.

Esto me tranquilizó algo. El 25 debía estar por allí y no tendría necesidad de traspasar la furnia ni tomar la entrada de la calle por el mar. Me acerqué a una reja atraído por tres niños que jugaban en el portal. Los niños me han gustado, siempre, mucho, y me dije:—Estos, que deben ser paisanos míos, serán seguramente atentos y bien educados como los muchachitos europeos. Estuve parado largo rato y los niños, que me habían visto, parecieron ignorar mi presencia. ¡Vamos!—volví a decirme—están enseñados a atender a los cobradores. Entonces, para llamarles la atención agarré con las dos manos las puertas de hierro de la verja y como hacen los monos con las de sus jaulas, las sacudí fuertemente. Una muchachita, como de doce años, de ojos negros y color de aceituna, se creyó que yo quería jugar a "la candelita" porque me gritó señalándome para la casa del frente:

—Allí fumé.

Fuí a la nueva dirección y a una robusta gallega, que debía ser de Lugo, mi provincia, le pregunté:

—¿Pudiera usted decirme donde vive el Doctor Ramiro Cabrera, hacendado, que tiene pleitos de distintas clases y acaba de escribir un libro que se titula: "Buscando fresco". ¿Lo ha leído usted? ¿Qué tal es?

La mujer me miró como a un malhechor que se teme y cuando, sin duda, iba a pedir socoro, no obstante que estuviera protegida por la distancia y la cancela de hierro forjado, prudentemente cerrada, cuando aparecieron tres o cuatro mujeres y ocultándose tras las columnas del portal y del formidable cuerpo de la criada me hablaron como si yo trajera el contagio del cólera.

—Vive en aquella casa que tiene dos palmas en la puerta.

Y huyeron hacia el interior de la casa, como si se hubiesen salvado de un peligro.

Dí con la casa, que tiene el número ¡255! y al fin con los brazos de Ramiro que me hacía en Pekín o en cualquiera parte menos en la Habana. Es prodigioso lo aislado que se puede vivir en una ciudad de compadres y vecinos.

Hablamos. Admiré su casa que es de elegante construcción, y me estasié ante un "nacimiento" que es obra de "Juanilla", la bella esposa de Ramiro. La buena madre que olvida la edad y el tamaño de sus hijos, les conserva la tradición delicada de la Natividad del Señor. Hay ternuras inefables.

Después me fui a ver a Esperanza Iris.

Estampas de San Cristobal

UN NUEVO LIBRO DE JORGE MAÑACH

El espíritu de la Habana; el espíritu, en apariencia burlón, alegre, alborotador, escandaloso de ruido, borracho de sol y en esencia tan sutilmente sentimental, de la Habana, está expresado con fiel y amorosa comprensión en las Estampas de San Cristóbal.

Las figuras familiares para el observador enamorado de su ciudad; las notas especiales que le dan color y carácter y que hacen de nuestra Habana la amiga inocente y un poco aburrida, pero compasiva y dulce de los vagabundos del ideal, están apresadas entre las "estampas".

La negrita gritando: "¡cara de tomate!", "al farruco colorado". ¡Cuántas veces no la he visto y la he oído yo!

Las muchachas ventaneras contemplando, envidiosas y tristes con envidia sin hiel de desencanto que no quiere serlo, porque aún guarda un rayito de esperanza, cómo ante sus ventanas pasa y repasa la vida

Las azoteas propicias, cómplices complacientes del pecado de la curiosidad y enemigas irreconciliables de la miseria que se recata en el fondo de las casas.

El muro del Malecón, con su hondo significado, que es como el grito del derecho del pobre al orgullo del rico; una reclamación justa que ha tenido su justa recompensa, el pobre quedó con el mar, con el cielo, con el horizonte, con el infinito, mientras el rico se ve sujeto a la banalidad de su acera.

Los cañones de Maceo. Los viejos cañones del tiempo de España que hacen soñar a los adolescentes que aún leen libros de aventuras, con cargas de piratas y filibusteros a la confianza de la ciudad dormida en sus divinas noches tropicales nunca lo bastante alabadas, jamás suficientemente ensalzadas.

El encanto de la Habana. Es necesario haberla conocido en la hora oscura y silenciosa, en que hasti/la de ruido, de trajín y de sol, se adelanta solitaria y callada a la orilla del mar para recibir en los labios, ya un poco marchitos, el beso cargado de sal.

El encanto de la Habana! Es necesario haber dado largos paseos por las calles a la hora en que la brisa nocturna hace abrir las ventanas y convida a sentarse en la puerta a los vecinos, cansados de soportar el tórrido verano. Y también cuando un soplo del Norte les obliga a recluirse en las casas heladas y da al paseante acucioso la sensación de que vaga por una ciudad abandonada.

El encanto de la hora nocturna en las calles comerciales que ven poco a poco escapárseles la vida que sigue la marcha del sol. Obrapía, Muralla, Mercaderes, Villegas, evocadoras de antigua riqueza. Empedrado, Aguiar, Chacón, evocadoras de desvanecido señorío, y tantas otras calles que evocan amoríos, pecado y aventura. Calles viejas de la Habana, que guardan en sus balcones de rejas, en sus techos de aleros, en sus entresuelos, en sus amplias fachadas el perfume de pasados esplendores, el recuerdo de un ayer romántico y genuinamente cubano, y que tienen por reina y señora a la plaza vieja de la Catedral, por dama de corte a la plaza de Armas con el antiguo Palacio, el viejo Senado y el Castillo de la Fuerza como devotos caballeros. Sólo les falta a las Estampas de San Cristóbal, haber expresado el encanto nocturno de la vieja y augusta Catedral.

Pero en cambio, han reproducido encantadoramente el conjunto de la ciudad y vibran, palpitan, tienen vida propia; constituyen un documento de alto valor sentimental en la historia de la Habana.

La cuarta estampa, la roca maravillosa: en ella habla de un pequeño baluarte que sobre el agua tiene la Maestranza. Una tarde he contemplado yo desde ese baluarte en miniatura, acristalado con cristales blancos y azules, propicio al ensueño, diminuto mirador para alguna castellana prisionera en su torre sobre el mar, en una tarde incomparable de un rutilante verano, he contemplado yo desde el "baluartillo" de la Maestranza, la roca maravillosa, "la Cabaña con sus asomos de fronda y sillares grises y malva que se van dorando lentamente según cae el sol; los mástiles bermejos de las goletas apretadas junto al litoral de Regla; las tres franjas—azules celeste, azul plata, azul violeta—en que ondea el mar, como una bandera extendida; muy allá, las siluetillas de los vapores que dormitan en el regazo acogedor de la bahía". (pag. 30 a 31). Todo eso lo he contemplado desde el "baluartillo" de la Maestranza, mientras en mi alma revivía el recuerdo de mis largos paseos nocturnos por la vieja ciudad embellecida por el sueño; la memoria atrajo las visiones preferidas: la calle de Peña Pobre, agachadita y estrecha, con casitas de tamaño increíble; la loma del Angel que tiene una casa deliciosa con barrotes pintados de azul en las ventanas; los faroles de la Plaza de Armas; el abrevadero de la Plaza de la Catedral en el que caballos de raza apagaron su sed y que añora entristecido su desvanecida grandeza; pero entonces vino a sacarme brutalmente de mi ensoñación la entrada en el puerto de un crucero americano lleno de alegres marineros de pelambres rubias. Me volví disgustada a buscar consuelo en las viejas colecciones de diarios de la Biblioteca Nacional a la que ha cabido la suerte de poseer el baluartillo.

Ahora la lectura de las admirables estampas, de las emocionadas y verídicas estampas ha venido a evocar la tarde aquella y los frecuentes paseos por la ciudad amada.

San Cristóbal de la Habana! Es necesario que tus habitantes lean este libro y se complazcan en contemplar los maravillosos pequeños dibujos en que Rafael Blanco supo apresar la esencia de tu alma, secundando maravillosamente la obra de Mañach. Es necesario repito, para que sepan conocerte en tu verdadero espíritu, para que puedan apreciarte en tu verdadero aspecto de ciudad llena de evocaciones, llena de sensualidad, llena de languidez romántica. Ciudad posesa de un bullicio encubridor de un hondo sentimentalismo.

Renée Méndez Capote de Solís.

CARTAS DE ALEMANIA

La Crisis de Navidad

(De nuestro corresponsal en Berlín)

Nadie encuentra extraño, en Alemania, que las fiestas de Navidad coincidan con una crisis política. Lo verdaderamente extraordinario, lo que todo el mundo habría de encontrar sorprendente por lo insólito, sería una Navidad sin crisis. En la República alemana las crisis ministeriales de fin de año son algo que está si no en el orden de las cosas, por lo menos en el de las costumbres. Las primeras nieves resultan fatales para los primeros funcionarios del país, entendiéndose por tales el canciller y sus ministros. Hace un año se encontraba en crisis el gabinete Luther. Hace dos años, el primer gabinete Marx. En diciembre de 1923 se vió obligado a presentar la dimisón el gabinete Stresemann y en el mismo fatídico mes del año 1922 el gobierno, presidido por Wirth se ahogó en una de las tempestades del marco. Cinco años, cinco Navidades y cinco crisis. Nadie podrá decir, ante este ejemplo, que el régimen parlamentario no funciona en Alemania regularmente. Las crisis se producen a fecha fija como los cambios de estación y los eclipses.

Y es curioso. La agitación del mundo político coincide, por lo menos, desde que la situación financiera se ha normalizado, con una tan completa tranquilidad de la gran masa del pueblo que casi padría llamarse indiferencia. Los jefes de partido pronuncian fuera y dentro del Reischstag brillantes y trascendentales discursos. La situación política se pone cada vez más tirante. El partido socialista se niega a seguir prestando su apoyo tácito al gobierno. El partido popular declara que es preciso, por lo tanto, entablar negociaciones con los nacionalistas. El centro católico, fiel a su política de oportuno balanceo, opina que la constitución de un gobierno con la colaboración de la derecha nacionalista sería, de momento, un paso precipitado. En vista de lo cual los nacionalistas declaran no hallarse dispuestos a facilitar la vida del gobierno y votan a favor de una moción de desconfianza presentada por los socialistas a pesar de no hallarse ni poco ni mucho conformes con el espíritu antimilitarista (concretamente, de oposición al ministro de la Defensa Nacional) en que la maniobra táctica de los socialistas se inspira. Colocado en minoría ante el Reichstag, bajo el peso de un explícito voto de desconfianza el gabinete Marx-Stresemann no tiene más recurso que dimitir—y, dimite. ¿Vive Alemania o no vive en régimen parlamentario?

Alemania vive en régimen parlamentario, indiscutiblemente. Pero no por ello deja de ser Alemania. Y para que el pueblo permita que una crisis ministerial, por parlamentaria que sea, venga a perturbar de un modo efectivo la marcha ordinaria de la vida durante esta época del año, las cosas no están todavía lo bastante maduras en la república alemana. Durante la última quincena de Diciembre los alemanes necesitan consagrarse por entero a los preparativos de fiesta y a la celebración de las fiestas de Navidad y fin de año con toda "Gemütlichkeit", palabra indefinible e intraducible en la que van mezclados, con una dosificación genuinamente germánica, los conceptos de cariño, intimidad y comodidad. La política viene en segundo término. Ofical y técnicamente el Estado se encuentra sin gobierno. Pero el pasearse por las calles de Berlín, en plena crisis política, de Navidad, da verdadero gusto. La clemencia de un invierno extraordinariamente benigno invita, además, a gozar del espectáculo callejero. Una muchedumbre simpática y de buen humor invade las tiendas y comercios, dispuesta a comprar, cada uno mientras no se le acabe el dinero, todo lo que se le ponga por delante. Los escaparates están admirablemente adornados. Cada escaparate es una tentación y cada ciudadano un San Antonio al revés, dispuesto a no oponer a las tentaciones ningún género de resistencia. Los comerciantes se declaran ultrasatisfechos. Durante el "domingo de plata" y el "domingo de oro"—nombres con que el pueblo designa los dos domingos anteriores al día de Navidad—los comercios, según costumbre tradicional, han permanecido abiertos y las ventas han alcanzado cifras desconocidas desde el año 1913. Son, al cabo de trece años, las primeras Navidades que traen al pueblo alemán un recuerdo de mejores tiempos.

Derribado el gobierno, los diputados, sensibles al imperio del medio ambiente, se sintieron súbita e irresistiblemente atraídos por sus deberes familiares. Con la buena fe que le caracteriza, el Presidente Hindenburg intentó dar a la crisis una solución rápida, pero hubo de renunciar prontamente a su empeño. Se encontró el buen presidente, más parlamentario en esta ocasión que los mismos parlamentarios, con que el problema de dar al gabinete Marx-Stresemann un sucesor legal no interesaba, de momento, a nadie, ni siquiera a los mismos diputados que con su actitud lo habían planteado. Cada hora tiene su obra. Primero las fiestas en familia, la visita de San Nicolás con sus barbas de nieve y los bolsillos repletos de regalos para grandes y chicos, las delicias de una mesa bien puesta y bien surtida junto al árbol de Navidad, ingenuamente decorado, que no falta en ningún hogar alemán por pobre que sea. Más tarde, con la digestión hecha, la política. Las consultas para la formación de un nuevo gabinete tienen espera. Las fiestas de Navidad, en cambio, tienen sus días fijos y no admiten aplazamiento.

En enero, sin embargo, será preciso dar una solución a la crisis planteada en diciembre. Es posible, incluso que la solución sea ya conocida cuando esta crónica llegue a su destino y no es aventurado predecir sus líneas esenciales. Cualesquiera que sean los cambios de personas o las modificaciones introducidas en la dosificación de las fuerzas políticas representadas en el gabinete (lo más probable es que ni unos ni otros sean de gran importancia) el nuevo gobierno proseguirá la política de su antecesor, política de respeto a las realidades y de utilización inteligente de las posibilidades ofrecidas por la realidad.

Eugenio Xammar.

Berlín, diciembre de 19266.

LA TRAGEDIA ECONOMICA EN ITALIA

Mussolini ha tenido que declarar ya públicamente la verdad: la situación económica de Italia es grave. Grave por la baja continua de su moneda; por el encarecimiento constante de las subsistencias; por la paralización de las industrias metalúrgicas, mecánicas, de automóviles, de tejidos; por la inmovilización de unos capitales y la espatriación de otros; por la falta de trabajo que va extendiéndose de las zonas más pobres a las zonas más ricas del país.

Es un "fenómeno mundial" ha dicho Mussolini queriendo justificar en esta universalidad del trastorno, el trastorno local. Sí; es un fenómeno mundial. Pero agravado en Italia por la extensión que abarca. En Inglaterra, por ejemplo, el fenómeno se significa por la crisis del carbón; pero, en Inglaterra, la moneda continúa manteniendo su alta cotización, y las subsistencias conservan su premio normal. En Francia, por ejemplo, la moneda está baja, pero en Francia las industrias se desenvuelven con florecimiento desconocido. Es un fenómeno mundial, sí, pero presentando en el mundo aspecto de problemas parciales, y en Itailia, por el contrario, ofreciendo características de catástrofe. ¿A qué otras causas atribuye Mussolini la gravedad de la situación? Al dinero extranjero que quiere ahogar a Italia, o comprarla para reducirla a la esclavitud; a las maniobras de los antifascistas que extienden la mentira de que el fascismo caerá sobre el terreno económico, explotan las variaciones del cambio, los encarecimientos de los géneros alimenticios y ridiculizan las medidas del gobierno; a la desorganización que existía en Italia como consecuencia del régimen parlamentario. He querido traducir íntegramente las palabras del duce italiano para que se advierta la flaqueza de su argumentación. No. La gravedad no es debida a ninguna de estas causas absurdas, que al ser expuestas, evidencian la pueril credulidad del fascismo y la necesidad que tiene éste re seguir anatematizando a sus enemigos completamente pasivos hoy, para sostenerse en pie. No. Las causas reales se hallan: primero: en la equivocada política monetaria del gobierno fascista; en el empeño de estabilizar y desinflar artificialmente que produce siempre, como consecuencia, una crisis industrial; en la intervención diaria en las Bolsas del reino con maniobras complicadísimas; segundo: en el sostenimiento, con protecciones desmedidas, a muchas producciones sin bases propias de sostén, con el fin de acreditar una sobreproducción abundante cuando lo que convenía era producir mejor y a mejor precio; Tercero: el pánico que existe en todo país de anormalidad política y que fuerza a cuantos elementos cuentan con disposibilidades financieras a retraerse de toda empresa o a buscar la garantía de su capital en el suelo de otros Estados menos movedizos. Estas son las causas efectivas, y ellas no pueden atribuirse al extranjero ni al antifascismo, sino a la existencia y a la naturaleza de una fuerza como el fascismo imperialista frente a Europa, excluyente de las otras tendencias políticas dentro de Italia.

Al señalar Mussolini la gravedad de la situación, anuncia los remedios heroicos. "La batalla economista iniciada por el gobierno es decisivo para el porvenir, la grandeza del régimen y la revolución fascistas. Es necesario dar al mundo otra prueba formidable de la tenacidad y de la fuerza del fascismo". ¿No se ve en esta apelación desesperada al fascismo, causante en gran parte de la crisis la imposibilidad de que la crisis sea remediada? Este hecho es otro aspecto de la excepción que constituye Italia en éste "fascismo mundial" de la anormalidad económica. Una anormalidad así no la salva un hombre solo, ni solo un partido: la salva una conjunción de todos ellos. Una conjunción como la que acaba de producirse en Francia. ¿Es posible esta conjunción en Italia? Hoy, no. Vive Italia en guerra civil. El gobierno ha sido conquistado y este mantenido por la fuerza. Se considera a una parte de italianos por encima de toda ley y por debajo de toda ley otra parte de italianos. No está la Nación integrada totalmente en la forma actual del Estado. Existe para unos italianos, los fascistas, un problema previo: sostenerse en el Poder, como existe para otros italianos, los antifascistas, otro problema previo: abrir el Poder a las representaciones que por sufragio puedan lograr el acceso a él. En síntesis: hay una cuestión política que sobremonta todas las demás incluso las económicas que afectan directamnte a la vida de cada individuo y a la vida del país. ¿No se advierte en una hora angustiosa así el peligro que significa haber entronizado una autocracia absoluta? No importa que para ello Mussolini hable, como dicen sus panegiristas, mejor que Cicerón; y lo más justo que Arístides; y comprenda los problemas del Estado con más claridad que Pericles y sea más enérgico que Augusto. No importa que Mussolini sea, como cantan los camisas negras, el hombre genial, más puro, más recto, más grande del siglo XX. "Los grandes hombres, decía Diodoro de Sicilia, pierden a los Estados". La sentencia tiene un valor dogmático más firme hoy que en la época pretérita en que se pronunció, por que hoy como nunca, no son los hombres, grandes o pequeños, los que salvan a los pueblos, sino los pueblos, por sí mismos. Y sólo es un régimen político consciente aquel que permite variar sin trastornos los hombres representativos y puede lograr sin violencia la solidaridad cordial y disciplinada de todos los ciudadanos para una obra común.

Unión de la Nación con el Estado para que el Estado cumpla su fin; unión de los Estados entre sí, para que cumpla su fin la Sociedad. Esta es la norma de esta hora exigente y angustiosa. Los Estados que se constituyan contra las naciones, apartan a éste de su función propia y perturban la obra de la sociedad. La pena que por su pecado sufren estos Estados excepcionales es ésta: que, en ellos, más pronto o más tarde, los "fenómenos mundiales" se convierten en catástrofes. La Italia de hoy es un irrebatible testimonio de esta conclusión axiomática.

Marcelino DOMINGO.

LECCIONES DE COSAS

EL CULTO AL "PERIODISTA DESCONOCIDO"

En Madrid, la Asociación de la Prensa ha tomado el acuerdo de celebrar el primer domingo del mes de Enero de cada año la "Fiesta del Periodista", y el mismo día, un grupo numeroso de periodistas madrileños, reunidos en el "castizo" café de San Isidro, en plena calle de Toledo, celebraban un homenaje en honor del "periodista desconocido", que presidía espiritualmente el ágape desde el vacío sitial de la cabecera.

Cada día que transcurre se hace más patente la necesidad de organizar, disciplinar y dignificar, ética, social y económicamente la profesión del periodismo. La frase de Girardín: "el periodismo conduce a todo, siempre que se le abandone", es la más sangrienta diatriba contra el sentido profesional de una institución, a la que se ha atribuido hasta ahora caracter parasitario. Hace algún tiempo, el público australiano se conjuró tácitamente para no comprar periódicos, alegando que los hallaba inferiores a su nivel intelectual. Y la crisis periodística llegó a ser allí tan grave que, para remediarla, se acudió por las empresas editoras a un recurso "heroico": costear en la Universidad de Sidney una cátedra de periodismo, y no dar entrada en las redacciones a quien no exhibiese un certificado de capacidad profesional expedido por la misma Universidad.

¿Necesita ser culto el periodista? Dudarlo—decía Juan Guixé—es ya ofensivo para la inteligencia de quien lo pregunta. Hay, no obstante, empresas que sienten verdadero pánico ante la idea de dar entrada en las redacciones de sus periódicos al periodista que, además de escribir bien, sepa lo que escribe y escriba lo que sabe. Con esto no se quiere decir que haya posibilidad de confusión entre la cultura y la pedantería. Cierto es que a veces se produce esta confusión en el ánimo de algún lector, cuyo nivel intelectual no tolera las más elementales lucubraciones doctrinales, y rechaza, por instinto, los más sencillos problemas que plantean a diario la política nacional y las relaciones internacionales.

Todos sabemos, y lo lamentamos con tardía y honda amargura, que los estudiantes pasan por el Instituto y la Universidad sin hacer ejercicios prácticos de redacción y menos aún de composición literaria. Casi todos los que escribimos, por afición o por oficio, lo poco o mucho que sabemos lo hemos aprendido por cuenta propia y dándonos calabazadas contra la imperiosa necesidad o el irresistible impulso de la vocación que pusieron en nuestras manos, como instrumento de trabajo, y casi siempre de tortura, la "pluma" del oficio. No vamos a culpar ahora a nadie de este incomprensible y detestable método de enseñar el idioma nacional, olvidándose de que hay una Preceptiva y una Retórica cuyo conocimiento es absolutamente indispensable para quien pretenda conocer medianamente las bellezas del castellano. No es hora de quejas estériles ni de vanas lamentaciones. Hay que hacer algo práctico, algo ejemplar, que un grano de buen ejemplo vale más que una montaña de buena crítica.

Algunos periódicos, en España y fuera de España, han abierto "cursillos de redacción", que duran lo que el año escolar. Hablando de esto, decía el diario madrileño "El Debate":

"La necesidad de poner por escrito los propios pensamientos, ya en una carta, ya en composiciones de mayor extensión, es común a todo hombre que vive en país civilizado; en la mayoría de las profesiones, aun aquellas que no son propiamente literarias, esta necesidad forma parte importante de la profesión misma. Por eso en las naciones más adelantadas se da una importancia extraordinaria en la enseñanza del idioma nacional a los ejercicios de composición; entre nosotros tenemos hombres que han pasado por la Universidad y apenas saben escribir, no ya con un poco de arte literario, sino con la debida ortografía y corrección gramatical.

Entendemos, pues, crear la célula embrionaria de una "escuela de redacción", que quisiéramos ver prosperar hasta llegar a ser una verdadera "escuela de periodismo".

Preguntar si el periodista, además de saber escribir, debe saber lo que escribe y saber lo más posible para escribir cada vez mejor, es ya un agravio al periodista y hasta a los lectores de periódicos. Por eso parece incomprensible el servilismo mental, que aun perdura, de modo esporádico por suerte, de cierta prensa que en vez de ser guía espiritual y pastor del rebaño, prefiere servir de escolta a la multitud y fomentar, por halagarla, sus extravíos y bajas pasiones. De ahí el descrédito en que ha caido la prensa de partido, y el auge y favor que alcanza el periodista independiente, dotado de agudo espíritu crítico, que acierta a aplicar con tino y discreción el "castigat ridendo mores" clásico. Los políticos han propendido siempre a tener por antagónicos el periodismo y la cultura. Hay quien sostiene con extraordinario aplomo que la cultura estorba al periodista, y que para serlo, no solo no es necesario sino que estorba, el saber gramática, retórica, ética y otras cosas más, consideradas como artículos suntuarios, merecedores de todos los rigores del fisco. No cabe duda de que escribir para analfabetos no exige más condición que una: ponerse a su nivel. Pero la misión del periodista consiste esencialmente en rescatar cada día siquiera un alma para el cielo de la cultura, sembrar una idea más pura o más bella, despertar un nuevo estímulo espiritual. ¿Es que hay alguna manera de escribir para el que no lee porque no sabe o porque no quiere?

Aparte del aspecto cultural del problema, abarcándolo en conjunto, condicionándolo y constituyendo su ambiente propio y adecuado, existe la cuestión ética, la "moral del periodista". Esta cuestión, no implica solo la conducta social, su "behaviour" como dicen los ingleses, su comportamiento como hombre, en su casa y fuera de su casa, sino también el sentido de la responsabilidad que debe inspirar cuanto hace y cuanto dice, y sobre todo cuanto escribe. Yo oí decir el otro día a un repórter: "Mi obligación es no sustraer a la información ninguna noticia, sea la que fuere, caiga el que caiga". Semejante modo de discurrir constituye la mayor inmoralidad que puede cometer un periodista, porque al discernirse a sí propio el título de "servidor del público", se pone el dogal de la esclavitud y se marca con el hierro de la más vil servidumbre. El periodista sirve a la verdad, al bien, a la belleza, al patriotismo, a todos los grandes valores éticos y estéticos que ennoblecen y enriquecen la vida humana. Sirviendo exclusivamente al público, el periodista se niega a sí mismo, y comete un lento suicidio, una gradual mutilación de su personalidad moral, abdicando de ella en manos de un tirano, cuyos instintos halaga y a cuya corrupción contribuye con su labor prostituída. Y como se le corrompe no lo agradece. Y luego denigra a sus servidores, haciendo responsable de sus males, de su propia corrupción y salvajismo a la prensa que no le educa, ni le fustiga, ni le censura.

Hay que pensar, pues, en la "escuela de periodistas", en el "tribunal de honor" y, en general, en un estatuto de la prensa, que abarque todos los aspectos del problema, desde la formación intelectual y la retribución del periodista, al problema industrial de empresa y al problema global de ideas y conducta, considerando a la Prensa como una institución social de Derecho Público, que ejerce hoy en día el magisterio de la intelectualidad bajo todos sus aspectos y con todos los prestigios y responsabilidades.

José G. ACUÑA.

SUSCRIPTORES

Para sus Anuncios Económicos Llamen a Nuestros Teléfonos

M-3378 Y M-4115

M.E.C.D. 2016

King David Estuvo a Tres Quintos de Segundo del Record de J. J. Murdock

Existe la Probabilidad de que los Futbolistas Uruguayos Vengan a Jugar a la Habana

Declara Babe Ruth no ser Cierto que él Haya Exigido $100.000 de Sueldo

VIGOROSAMENTE MONTADO POR SKYRM KING DAVID TERMINO CON VALENTIA DERROTANDO AL GRAN DRAWING BOARD

Reservado tras la norma de velocidad inicial, el hijo de Omar Khayyam mostró que tiene calidad y entereza.—Double On fué la sorpresa de la tarde con pago de $48.60 por boleto de dos pesos.—Theo Fay llegó volpaneando para derrotar al morfinómano de Broomster.—Hoy con grandes grupos de miembros de la pencología, pueden esperarse despliegues de electricidad

King David, el pequeño pero corajudo potro de la Cuadra Nacional, dió ayer la mejor demostración de su vida hípica, recorriendo la milla y 50 yardas del American Club Handicap en 1.41 3-5, o séase sólo tres quintos de segundo más lento que el record de la distancia en poder de ese célebre ejemplar que se llamó J. J. Murdock, que se encuentra hoy ejerciendo las amables funciones de semental en las distantes llanuras de Oregón.

No habiendo jamás corrido la milla, pero vencedor sobre Carom en seis y medio furlones en el circuito metropolitano, el hecho de ser hijo del célebre "stayer" Omar Khayyam y de la yegua inglesa Ridicule II, daba a entender a los inteligentes que debía convenirle las distancias, y si había fango, tanto mejor. King David, por su pequeña talla, en las reventas de 1925 en Saratoga sólo obtuvo un precio de $450, pero su propietario, Mr. Lederer, nunca tuvo ocasión de arrepentirse de aquella compra, ya que de dos años corrió en los mejores grupos metropolitanos, siempre mostrando coraje y velocidad al final, siendo con verdadera pena con que Mr. Lederer se desprendió del hijo de Omar Khayyam por $6,000, que fué la cantidad que por él pagó la Cuadra Nacional.

Siempre finalizando, bueno en fango, sin que conozca la etimología ni aún el significado de la palabra "quit"—(rajarse)—el valiente potro bayo King David dió ayer amplias muestras de su valía. Arrancando con buena velocidad, fué embotellado y estorbado en la primera curva, por lo que tuvo que contenerlo Ckyrm, sacándolo fuera de su paso. El electricista Black Hawk con el intrépido Guerrita encima, fué el que partió en punta, seguido por el muy mejorado Drawing Board, ambulando por la extensa retaguardia el tan jugado tip-Moro.

DISTANCIADO EL POTRO

Mostrando una velocidad desconocida en él, Black Hawk llegó a tener una ventaja de tres largos en el recorrido de la recta lejana, yendo en pelotón en su seguimiento Drawing Board, Diagram y King David, hasta que los dos primeros hicieron su esfuerzo al rodear la curva de la ceiba, acercándose con rapidez al delantero. Iniciada la recta final, tanto King David como Moro parecían definitivamente eliminados de la carrera; pero no contaban con el corazón del hijo de Omar Khayyam.

Timoneado por fuera, mientras los delanteros se debilitaban, empezó a avanzar King David, aunque sus partidarios estimaban que ya resultaba demasiado tarde para ganar la carrera. Chiquito como es, se ponía las patas en la cabeza, teniendo que dar dos brincos por cada uno de los contrarios, pero así y todo, llegando frente a la Casa Club, se hizo imponente su avance, hasta el extremo de que Horvath sobre Drawing Board, que había dispuesto de Black Hawk y Diagram, acudió al látigo.

MUCHO TORRIENTE

Inútil fué el esfuerzo de Horvath, pues al Rey David ni Goliath lo detenía ayer en su camino triunfal hacia la victoria. Al final se alejaba, tan entero y vigoroso como cuando había comenzado a correr, pese a que había navegado la milla en 1.38 2-5 y la distancia total en 1.41 3-5, la mejor que se había cronometrado desde la imperecedera época de J. J. Murdock. Un aplauso al jockey Skyun y al trainer criollo Torriente bajo cuyos cuidados tanto han mejorado los ejemplares de la Cuadra Nacional.

Theo Fay en la cuarta del programa duró lo suficiente para aventajarle una cabeza a Broomster, que terminó comiéndose la pista. El veloz hijo de Theo Cook en esta competencia pronto abrió un buen margen de ventaja sobre sus adversarios, seguido por la ya decadente Bella y el favorito Hole Card, y aunque en la recta empezó a volplanear de modo decidido, el veterano Willie Taylor logró mantenerlo suficientemente en movimiento para abatir por una cabeza al más aristocrático hijo de Broomstick.

Double On fué la sorpresa mayor de la tarde, arrancando y terminando en punta en la tercera justa, en la que el famoso relámpago Merry Monarch ni siquiera logró colocarse en la delantera, aunque duró más que de costumbre. Desde la arrancada estuvieron empeñados en un duelo de facultades Double On, Merry Monarch y Antonio, correspondiéndole la victoria a la primera, hija de On Watch, con dividendo de $48.60, seguida a través de la meta por sus dos compañeros de excursión en el orden citado. Hemslein no es jockey para hacer correr a Heiter Skelter, que, estando algo adolorida, necesita un jockey fuerte, que la sacuda, encima.

La tarde indiana de ayer comenzó con el triunfo del potro criollo Ponce, hijo del célebre Duquesne que compitió en la primera temporada de Oriental Park. Retando con entereza a Jonathan, que se había colocado en la vanguardia después de la temprana explosión de Lily D, respondió Ponce a las excitaciones persuasivas del látigo de Morar, sacándole una cabeza al cruzar la varilla a Jonathan, que a su vez salvó el place por una nariz de Fair Trial, que acabó con una gran explosión de velocidad por fuera.

Mutiny y Riverside, dos veteranos que vieron mejores días, dominaron la segunda competencia a seis furlones, permitiendo a J. G. Bickel que diera la norma de velocidad inicial para impulsarse hacia delante a la entrada de la recta llegando primero y segundo respectivamente a la meta.

En una carrera, la sexta, a milla y cincuenta, de decidida pencología, Tenacity venció por medio cuerpo a Rimple, que parece destinada a morir de maiden, quedando los demás contendientes alojados en casa de Bigotes con cuatro habitaciones, baño y vistas a la calle. El peso de 92 libras sobre la hija de Trompe la Mart decidió su victoria sobre la de Adular y Dimples.

Home Run, silenciado durante varias semanas, volvió por la picada ayer en la del cierre, partiendo con buena posición para situarse detrás de Yellow Pine, Ashburton y Black Mask, que luchaban en la vanguardia. Mediada la recta avanzó Home Run, pero la vigorosa monta de Horvath sobre Yellow Pine aún hizo lucir a este ganador, y no fué hasta las últimas yardas que decidió Hardy sobre Home Run la victoria por corto margen, terminando como un verdadero torbellino Bramton desde el último lugar para quitarle el show a Yellow Pine.

Hoy tienen chance los muchachos, con grupos de doce caballos de a dos por medio, de salir liquidados o armarse como un beneficiado de la lotería.

SALVATOR.

DOS BILLARISTAS EMPATADOS EN EL PUESTO DE HONOR

Raimundo Campanioni jugará el match anulado con Denton, en la semana próxima

CHICAGO, febrero 10. (A. P.) Los billaristas de primer orden que participan en el Campeonato por tres bandas que se está celebrando aquí descansaron hoy, estando empatados en el primer lugar Otto Reiselt, filadelfiano, campeón actual y Augie Kieckhefer, de Chicago. Cada uno tiene cinco victorias.

Muy cerca después viene Art Thurnblad, con cinco victorias y una derrota. Gus Copulos, de Detroit, el que derrotó a Willie Hoppe, ganándole dos de tres matches en el invierno pasado, fué desalojado del tercer puesto, en el que estaba empatado, por Tiff Denton, que mejoró 27 puntos en los últimos 20 innings de su victoria de 50 por 31 sobre Copulos.

El match protestado entre Denton y el cubano Raimundo Campanioni, ha sido fijado para principios de la semana entrante. Denton se opuso a que el referee le concediera a Mundito un punto después de un foul el que, al parecer, fué visto por todo el mundo en el salón, menos por el réferee y Campanioni.

—Alguien ha llegado a decir—manifestó hoy Denton—que yo estaba tan excitado por ese shot, que hasta se me olvidó darle la mano a Campanioni cuando terminé. Pues debe saberse que le saludé afectuosamente, felicitándole por la gran batalla que me había dado, expresando ahora que con mucho gusto volveré a jugar con él. Lamento mi protesta, pero el réferee sufría un error.

Los resultados de ayer fueron:
—Kenney 50; Mc Court 33.
—Lookabaugh 50; Campanioni 42.
—Thurnblad 50; Hall 46.
Denton 50; Copulos 31.
Friday's matchs:
—Kenney vs. Campanioni
—Turnblad vs. Copulos.
Kieckhefer vs. Hall.
Reiselt vs. Denton.

SITUACION GENERAL

	G.	P.	Ptos.
Reiselt	5	0	1000
Kietckhefer	5	0	1000
Thurnblad	5	1	830
Copulos	4	2	664
Denton	3	2	600
Hall	3	4	429
Kenney	2	5	286
Lookabaugh	2	5	286
Mc Court	1	6	143
Campanioni	1	6	143

GOODRICH CONTRA BERNSTEIN

NUEVA YORK, febrero 10.— (U. P.)—Jimmy Goodrich, ex campeón de peso ligero, se enfrentará con Jack Berstein, en Nueva York, el día 21 de este mes.

EL URUGUAY ENVIARA A LOS ESTADOS UNIDOS UN TEAM DE FUTBOL ASOCIACION

MONTEVIDEO, Uruguay, febrero 10.—(A. P.)— El Club Nacional de Foot Ball Soccer, uno de los más fuertes del Uruguay, y en cuyas filas están diez de los jugadores que ganaron el campeonato en los juegos olímpicos de París de 1924, saldrá en dirección a Nueva York el próximo día 20 de febrero, para hacer una excursión de dos meses y medio por todo el país.

Hoy se llegó a un convenio por el cual el Club Nacional participará en doce matches. Es muy probable que los uruguayos, que harán el viaje a los Estados Unidos por la costa del Pacífico, visiten después México y La Habana.

ULTIMOS ACUERDOS DE LA FEDERACION DE FUTBOL SOCCER

El día 25 se celebrará una Asamblea para tratar sobre la Federación Nacional

Resumen de los acuerdos tomados por el Comité Directivo de la Federación Occidental de Foot Ball en su reunión del día 9:

Aprobar el acta de la junta anterior.

—Darse por enterados de las bajas cursadas por Secretaría de los siguientes jugadores: Eloy Hernández Hernández, del Real Iberia F.C., Amable Bartolomé Díaz, del C. D. Covadonga; Fausto de la Torre y Martínez, de la Sociedad Jovellanos; Manuel Vidal de Carcer, de Sports Catalunya; Manuel Morán y Alvarez, del Juventud Asturiana; Domingo España Barreña, del C.D. Centro Gallego; Abel Gutiérrez y Ugalde, del C.D. Hispano América y Miguel Amantegui Albis, del Baleares Sport Club.

—Contestar al Club Deportivo Centro Español de Regla que para poder tratar de organizar un torneo futbolístico en dicho pueblo, deben primeramente afiliarse a esta Federación.

—Dar las gracias a la Compañía Ron Bacardí S.A., por el trofeo que han entregado a esta Federación, con destino al club de primera categoría que mayor número de goals anote durante el Campeonato actual.

—Notificar a los clubs de Segunda Categoría que, hasta nueva orden, no podrán celebrarse partidos con el Gilines Foot ball Club y mientras éste no justifique su actitud tomada en un partido celebrado el domingo 6 del actual, con el de esta Federación, España F.C.

—Aceptar la renuncia de los Vocales de este Comité señores Felipe Pardo y José M. Ceballos.

—Convocar a Asamblea extraordinaria para el día dieciseis del corriente, con la Orden del Día que se expresará en las citaciones al efecto.

—Aprobar las actas de los partidos jugados el domingo seis del actual, en opción a los Campeonatos de Primera y Segunda Categorías y Reservas.

—Multar a Juventud Deportiva Castellana en la cantidad de cinco pesos por no haber llevado, el domingo último, al Campo de juego, un balón en perfectas condiciones para jugar, infringiendo así la base décima quinta, Artículo XXXIII, Capítulo "De los Concursos.

—Autorizar en principio, a Juventud Asturiana para celebrar un partido en una ciudad del interior, cuyo permiso se le dará en definitiva después que nos hayan comunicado la fecha, lugar en que ha de celebrarse el partido y el nombre del club con quien han de jugarlo.

—Convocar para el día 25 del actual a Asamblea a todas las Federaciones de la República, con el fin de tener un cambio de impresiones, como paso preliminar para constituir la Federación Nacional, y designar al Presidente y Secretario de este Comité para que representen en dicha Asamblea a la Federación Occidental.

—Invitar a los señores Joaquín Muntal, Rafael Armada, Jesús Patiño, Nicanor Fernández, José María Prieto, Juan Comellas y José Solís, designados por la Asamblea de Delegados para componer la Comisión Económica para la adquisición de campo propio, a una reunión que deberá celebrarse el lunes 14 del actual, a las ocho y treinta de la noche, en el local de esta Federación.

—Participar a la Comisión encargada de constituir el Colegio de Arbitros que las personas designadas por esta Federación para formar parte del Consejo Directivo del Colegio, son los siguientes señores: William A. Campbell, Francisco Bru y Miguel Bardón, rogándoles asimismo designen ellos otros cuatro, que han de ser precisamente árbitros, de acuerdo con lo que dispone el Artículo 6 del Raglamento del Colegio, nos comuniquen sus nombres, y proceder entonces al nombramiento del Consejo Directivo, en el día y hora que acuerde la Federación.

Orden de juegos para el domingo 13 de febrero de 1927:

PARQUE MUNDIAL

Ocho y treinta a. m. Baleares vs Stadium. Arbitro: J. Pagés.

Nueve y cuarenta y cinco a. m. Centro Gallego vs Catalunya. Arbitro: P. Korach.

Once a. m. Castellano vs Hispano. Arbitro: J. Llano. Delegado deportivo: señor Miguel Bardón.

ALMENDARES PARK

Ocho y treinta a. m. Villalegre vs Hatuey. Arbitro: F. de Castro.

Nueve y cuarenta y cinco a. m. Juventud Asturiana vs Real Iberia. Arbitro: D. Areñas.

Once a. m. Santander vs Victoria. Arbitro: D. Cabrera.

Delegado deportivo: señor Cándido Villegas.

Una p. m. Centro Vasco vs Castellano. Arbitro: J. Montaner.

Dos y quince a. m. Real Iberia vs Juventud Asturiana. Arbitro: F. Rodríguez. Jueces de Línea: Miguel Vera y Pedro Rodríguez Piña.

Cuatro p. m. Olimpia vs Vigo. Arbitro: O. B. Naf.

Jueces de línea: Genaro Oya y José Alvarez. Delegado deportivo: señor César Parada.

En el centro del grupo aparece Henry Sullivan, de Lowell, Mass., el único hombre que ha nadado los dos canales, el de la Mancha y el de Santa Catalina, este último el día primero del actual mes de febrero, estando en el agua más de 22 horas para atravesar desde Santa Catalina a la tierra firme de California. Sullivan se encuentra en compañía de la la nadadora de New York, Lottie Schoemmell, que fracasó en el intento de conquistar el canal de Santa Catalina.

EL TORNEO DE TENNIS EN EL FERROVIARIO

Guillermo Villalba se acordó de sus buenos tiempos y venció a Cárdenas, 2-6, 7-5, 6-3.

Guillermo Villalba, el veterano jugador de tennis y actual presidente de la Unión Atlética de Amateurs, ha querido recordar sus buenos tiempos del sport y con ese motivo hizo su inscripción como jugador en el campeonato que se viene celebrando en los courts del Club Ferroviario, en opción a la copa Mason.

Villalba, pertenece al grupo de los que fueron, pero así y todo, le dió una bonita lección de tennis al novato Carlos de Cárdenas, en su juego del miércoles, derrotándole después de tres sets, con scores de 2-6, 7-5 y 6-3.

Willy dejó que su joven contricante le ganara el primer set y después de haberlo estudiado, empezó a castigar en forma, hasta que logró superarlo, ganándole los dos últimos sets.

La labor desplegada por este veterano de los courts es digna de toda alabanza, tanto más cuando que hace tiempo no practica el deporte, mientras que el chiquillo Cárdenas, es de las esperanzas del Vedado Tennis para la conquista del campeonato nacional.

En el segundo juego de la tarde, el campeón Rogelio París, jugando en una forma brutal, derrotó a Figarola, el cual tuvo que contentarse con unos scores de seis-uno, seis-cuatro. París ganó fácilmente el primer set, pero en el segundo sudó su poquitico, teniendo necesidad de usar todos sus recursos para dominar al joven jugador del Loma Tennis.

Con motivo de esta victoria, el campeón París se ha colocado en los semi-finales del torneo y si como se espera derrota a su próximo oponente, entonces le veremos en los finales, discutiendo el trofeo Mason, frente a Mario Avellanal, o frente al teutón Gustavo Vollmer.

Manolo Blanco, el joven tennista de los Pulgarcitos, demostró que todavía hay que contar con él para cualquier torneo, derrotando con score de seis-cuatro, seis-cuatro al novato Roberto Avellanal. Manolo usó de su inteligencia para dominar a su oponente, teniéndolo toda la tarde corriendo de un lado al otro del court. Esta victoria le dá derecho a jugar contra Gustavo Vollmer, para ir más tarde a los semi-finales, si es que resulta triunfador.

Y, Mario Avellanal volvió a ganar sin susto, al no concurrir Sammy Albizuri, a la citación que tenía. Es curioso que este muchacho se encuentre ya en los semi-finales y no haya todavía jugado un solo game.

Es hora ya de que los tennistas cumplan con sus compromisos, asistiendo a los juegos que tienen señalados, aún cuando pierdan, pues resulta feo el ver que un jugador determinado vence en un torneo sin necesidad de tener que medir realmnte su calibre.

Hoy, viernes, jugarán Guillermo Villalba y René Ruiz, ambos del Vedado Tennis, y Gustavo Vollmer contra Manolo Blanco, los dos del Ferroviario. El vencedor del primer match se verá con Rogelio París en los encuentros del sábado, y el vencedor del segundo, contra Mario Avellanal, y entonces, el domingo, por la tarde, se decidirá el torneo celebrando un encuentro entre los ganadores de estos semi-finales, que probablemente serán, Gustavo Vollmer y Rogelio París.

HUMBERT FUGAZZY QUIERE RESUCITAR UNA VIEJA FIGURA DEL RING

NUEVA YORK, febrero 10. (U. P.) Humbert J. Fugazzy el promotor que lo tiene todo, excepto boxers y lugar en donde ponerlos en acción, ha decidido resucitar a una vieja estrella del ring.

Dándose cuenta de que Jack Sharkey y Jack Delaney con quienes contaba para competir con éxito contra Tex Rickard, figuran ahora entre las filas de este promotor, Fugazzy se dedica ahora a tratar de que vuelva al ring Benny Leonard por lo menos eso nos decía hoy Ab Yager, segundo, muy emocionado ante la magnitud de la noticia que nos trasmitía.

EL CAMPEON SINGLE SCULL HA SIDO SECUESTRADO Y PIDEN FOR EL $5,000

LON ANGELES, febrero 10. (UP) Con motivo de haberse recibido un cable de Sidney, Australia, de que Major Goodwell, de 26 años, campeón mundial de single scull, se encontraba en poder de varios bandoleros mexicanos, que habían pedido rescate por él, ha comenzado a practicarse una investigación.

Las autoridades de Sidney comunican haber recibido un cablegrama en la forma siguiente: "Don Pidmonte del Banco de Comercio de México, en la capital de dicho país, ha escrito comunicando que Major Goodwell está en poder de bandoleros que exigen para su rescate $5.000.

JEAN GREGG, EL LANZADOR ZURDO VOLVERA A JUGAR EN LAS GRANDES LIGAS

SAN FRANCISCO, febrero 10.— (U. P.)—Jean Gregg, del Club Birmingham de la Liga del Sur, ha sido adquirido por el club de la Liga del Pacífico, Mission.

Gregg jugó anteriormente en las Ligas Mayores; es un pitcher de brazo equivocado.

HERB PENNOCK CONTESTARA A MILLER HUGGINS SOBRE SU AUMENTO DE SUELDO

También existe la creencia de que Roush no quiere firmar con el Cincinnati

NUEVA YORK, febrero 10.— (A. P.)—El contrato de 1927 de Babe Ruth no es la única nube financiera en el horizonte beisbolero de Nueva York. Eddie Roush, el outfielder adquirido por los Gigantes, de los Rojos del Cincinnati, a cambio de George Kelly, y Herb Pennock, el valioso lanzador zurdo de los Yankees, también han figurado hoy en la lista de players en compra o venta.

Los Gigantes, después de haber realizado la transacción de Roush-Kelly, anunciaron que habían dado al outfielder un contrato de tres años, con diez y nueve mil pesos anuales de sueldo sea la misma cantidad que a Roush le pagaban los Reeds. Como esto era lo que Roush demandaba del Cincinnati, se creía que firmara con el New York Nacional en seguida.

Pennock, el que anunció hace días que estaba a la espera, vino de su casa de Filadelfia para conferenciar con el manager de los Yankees, Miller Huggins, y salió de la entrevista con una nueva proposición de sueldo, contestándole a Huggins que contestaría definitivamente dentro de un día dos.

ABE GOLDSTEIN PELEARA DOS VECES EN FEBRERO CON PINTO Y FORBES

NUEVA YORK, febrero 10.— (A. P.)—Abe Goldstein, ex campeón de peso bantam, fué firmado hoy para dos matches por su manager, Charley Cook. El primero en Buffalo, el lunes próximo, contra Charley Pinto; y el otro con Harry Forbes, de Columbia, como semi final del bout Canzoneri-Taylor en Chicago, el 24 de febrero.

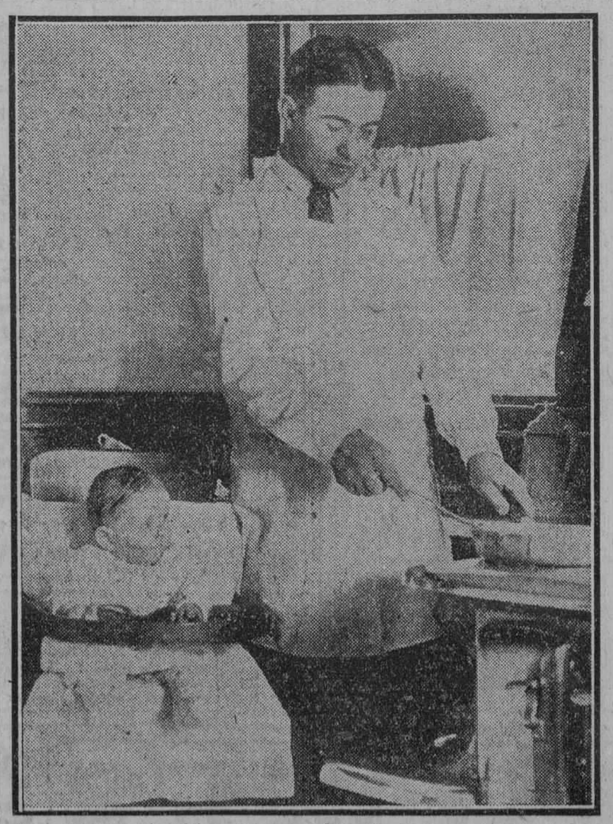

Aquí tenemos al célebre peso completo de Boston, Jimmy Maloney, demostrando que lo mismo sirve para dar un knockout que para los quehaceres de la casa. Se encuentra cocinando y cuidando a su hijito en ausencia de su costilla que salió de compras. Maloney peleará el 18 de este mes con Jack Delaney en Madison Square Garden en el torneo de los heavies que tiene abierto Rickard.

EL BAMBINO NO ESTA CONTENTO CON LOS $52.000 DE SUELDO Y QUIERE QUE RUPPERT LE DE MAS

El coronel ha dado órdenes de no admitir en el campamento de prácticas a jugador alguno que no haya firmado su contrato

NUEVA YORK, febrero 10.— (U. P.)—La noticia de que Babe Ruth amenaza con dejar el base ball a no ser que reciba un aumento en su salario por parte de los Yankees, es una noticia muy importante.

Tenemos la seguridad de que dicho acontecimiento va a producir mucha más excitación en los fanáticos que todos los escándalos de que disfrutaron éstos en el curso de los meses anteriores, sobre todo en los fanáticos que residen en esta ciudad donde reina en supremo ídolo Babe Ruth.

Lo peor de todo, porque demuestra cuál ha de ser la actitud del coronel Ruppert, son las manifestaciones de éste, asegurando que no va a alterar en el caso de Babe Ruth su norma de no admitir en el campo de práctica a ningún jugador que no haya firmado su contrato con la anterioridad debida; pero la opinión general es de que Jake y Babe se pondrán de acuerdo antes de que la temporada empiece, y los fanáticos no tendrán el dolor de no ver formando parte entre los Yankees a este último, de modo que, todo se resolverá como una tempestad en un vaso de agua.

LOS ANGELES, febrero 10.—(A. P.)—Babe Ruth ha desmentido hoy aquí que haya pedido al Nueva York Yankees un sueldo de cien mil pesos anuales. La devolución del contrato que el New York Americano envió a Ruth, es la única indicación de que las condiciones ofrecidas no son satisfactorias. Ruth dijo también que no ha hecho demanda terminante y que fuera de eso, no puede ser más explícito por el momento.

AL MARGEN DE LOS CABLES

EL CAMPEONATO DE GALICIA

(Por "Peter")

En la región gallega este año se han invertido los papeles. El Celta de Vigo, que había sido el titular en la contienda pasada, ha tenido esta vez que conformarse con el título de Sub-Campeón ya que el de Campeón lo ostentará esta temporada el Deportivo de la Coruña, que fué el año anterior Sub-Campeón, llegando entonces hasta los cuartos de final en los que perdió con el Real Unión de Irún perdiendo los dos juegos: 3x0 y 4x2.

El Campeonato de 1925-26 comenzó en la Coruña el día 10 de octubre con el Racing del Ferrol siendo un empate a cero el primer match que arbitró París.

El primer triunfo del Deportivo fué en Barreiro contra el Unión, al que derrotó con anotación de dos a cero el 17 de octubre; y su última victoria fué obtenida el domingo pasado contra su rival el Celta, de Vigo, que si llega a ganar ese encuentro aun podía aspirar a seguir ostentando el Campeonato que hasta entonces poseía.

En los cuatro primeros juegos del actual campeonato que celebraron los dos rivales, el Deportivo pudo aventajarle un punto a los Campeones: De esos cuatro juegos perdió uno el Celta mientras el Deportivo ganó dos y empató otros dos. Y desde entonces se adueñó del primer lugar el team coruñés.

El equipo que ha hecho una buena demostración este año ha sido el de los ferrolanos, que ha quedado con una gran ventaja sobre el Eiriña. En el mes de noviembre tenía solamente cinco puntos en seis juegos y ocupaba el cuarto lugar en el estado de la contienda gallega.

A continuación va el estado del Campeonato actual, compilación que hemos hecho de acuerdo con los resultados de los partidos que hemos recibido por nuestros servicios de cables:

Galicia	J.	G.	E.	P.	Gf.	Gc.	Pts.
Deportivo	15	11	3	1	44	12	25
Celta	13	8	2	3	48	20	18
Ferrol	13	6	1	6	26	28	13
Eiriña	13	4	0	9	14	35	8
Unión	12	1	0	11	12	48	2

Ya hemos dicho anteriormente que los dos vencedores de Galicia tienen que jugar con los triunfadores de Asturias el 27 de febrero y el 27 de marzo. Así es que solo falta por decir que el Deportivo de la Coruña y el Celta de Vigo, tienen que jugar además de esos encuentros, con los vencedores en Castilla-León, el 6 de marzo y el 3 de abril. Y con el Campeón y sub-Campeón de Cantabria, el 13 de marzo y el 20 del mismo mes. Los vencedores en estas eliminatorias de grupo, irán a los cuartos de final que comenzarán a jugarse el 17 de abril.

EL JOCKEY CLUB DE NUEVA YORK HA NOMBRADO NUEVOS FUNCIONARIOS PARA 1927

NUEVA YORK, febrero 10. (U. P.) El Jockey Club ha nombrado a los siguientes funcionarios para el año 1927: Mars Sassidy, starter; W. S. Vosburgh, handicapper; E. C. Smith y C. Cornelheen, jueces; Alberto Burlen, juez de escala; Nelson Strang, auxiliar; Austin Mc Laughin juez del Paddock, Goodlve Mc Dowell y Harold Vosburgh, juez de patrulla; E. C. Potter ayudante de los Stewars y John Hiller, Timer. el archivero del Jockey Club Andrew Herkert presentó su renuncia y lo sustituyó F. J. Klees.

QUIENES DISCUTIRAN EN LA FINAL DEL CAMPEONATO DE GOLF FEMENINO DE MIAMI

MIAMI BEACH, Florida, febrero 10. (U. P.) Miss Beatrice Gottlieb, campeón femenino municipal de Nueva York y Mrs. Robert Gipson, excampeona de Indiana, serán las que compitan en los finales del campeonato de Golf de mujeres de esta localidad. Miss Gottlieb, derrotó en los semi finales de hoy, a Mrs. Hal Whitney cinco contra tres, y Mrs. Gipson le ganó a Miss Louise Brand, seis contra cuatro.

Dos juegos habrá el domingo en el Ferroviario Park

El próximo domingo por la tarde los terrenos del Club Ferroviario, en Luyanó, serán testigos de dos magníficos desafíos de base ball, entre los Clubs que vienen luchando tenazmente por conquistar el lugar de honor del Campeonato Inter-Social Amateur de 1926-27.

En el primer turno de la tarde, o sea a la una y cuarto, saldrán al terreno los teams Cuban Telephone y Hermanos Maristas.

En la segunda tanda, se pondrán frente a frente el San Carlos y el Havana Central, que también nos parece que tienen un asunto pendiente que resolver, por el gran entusiasmo que han demostrado durante la semana en las prácticas.

SE PRESENTARA UNA MOCION EN LA LEGISLATURA ESTATAL SOBRE EL DEPORTE HIPICO

SAN AGUSTIN, febrero 10.— (U. P.)—El constructor del célebre hipódromo Keeney Park, Frank A. Keeney, informa que la cuestión de si se permitirá o no carreras de caballos en la Florida, será cuestión a decidir en cada localidad y que en ese sentido se presentará una moción en la legislatura estatal que será aprobada.

Asegura Keeney que las carreras de caballos atraen un gran contingente de visitantes del Norte, que no tendrán que ir a Europa para buscar atracciones.

WALKER COCHRANE DERROTO A WILLIE HOPPE 500x334 EN EL PRIMER BLOCK

Es la primera aparición de Hoppe después de haber ganado el título

BOSTON, febrero 10. (AP) Willie Hope comenzó la defensa de su título de billar 18.2 balk-line, contra Walker Cochrane, de Los Angeles, esta noche, jugándose el primer bloque de quinientas carambolas del match de mil quinientas concertado. Esta ha sido la primera aparición de Hoppe en público desde que recuperó su corona de 18.2 balk-line de manos de Erich Hagenlacher a principios de enero.

A última hora de la noche, Cochrane estaba ganando el primer bloque, en el noveno inning, con score de 269 carambolas, por 193 Hoppe.

BOSTON, febrero 10. (UP). Walker Cochrane, de California, le ganó a Willie Hope, campeón de billar, en el primer block de la competencia de billares que efectuaron 500 contra 334.

LOS PRELIMINARES PARA LA PELEA DE MALONEY-DELANEY

NUEVA YORK, febrero 10. (UP). Los preliminares del match Delaney-Maloney, anunciados hoy, son los siguientes: Summy Vogen vs. Charlie Manty, a diez rounds; Tom Kirby vs Jake Warren a diez rounds; Glenn vs Al Delgado, a 4 rounds; Joe La Grey vs. Sammy Aaronson, a cuatro rounds.

M.E.C.D. 2016

NO IMPRESIONO AL PUBLICO YANQUI EL CORREDOR EDWIN WIDE

TRATEMOS DE ALGO...

El próximo domingo se pondrá la primera piedra del Miramar Yacht Club, a cuyo acto he sido amablemente invitado. Las diez de la mañana es la hora escogida para la ceremonia simbólica del inicio de los trabajos, que consiste, como todos saben, en colocar una piedra dentro de una zanja, la que ha de estar de acuerdo con el tamaño de la "pedra", poniéndose dentro de esta última (para eso la piedra tiene que ser bien grande) todos los periódicos del día y un ejemplar de cada moneda circulante.

Miramar Yacht Club, el nombre no puede ser más bonito, es de los que se pegan al oido y acaban por hacerse familiar, por hacerse querer como algo muy personal. Y que nace en buenos pañales lo dice solamente el hecho de ser su primer presidente el popular alcalde electo de la Habana, doctor Miguel Mariano Gómez. No crean que esto que acabo de decir corresponde al "Guataquin Sporting Club", que a Miguel Mariano solo lo conozco de verlo en el boxeo, sport del que es un fanático enragé, ocupando por lo regular una silla de ring, la que paga religiosamente, según me han informado distintas veces los promotores.

Se ha de levantar la nueva casa de lobos en un Reparto que lleva el nombre de Ampliación de Miramar, a tres cuadras de la playa de Marianao, lo que hará que se agrupen cuatro espléndidos edificios de índole deportiva en un corto radio de terreno, pues a poca distancia de donde se espera levantar el Miramar Yacht Club aparece ya, gallardo y atrayente como ninguno, el Habana Yacht Club, despues la hermosa casa del Círculo Militar, y por último, pasado el río Quibú, aparecerá el Biltmore Yacht Club, del que se ha depositado la piedra inicial no hace mucho dias. Todos estos club-houses vendrán a dar un gran valor a los solares de su respectivo reparto, serán una gran atracción a los compradores de terrenos y un justificado motivo para ampliar la urbanización por esos parajes.

Rodolfo A. Diaz es un muchacho que pesa doscientas y pico de libras, de carácter muy jovial, empleado de confianza en el Banco del Comercio, amante del sport de los puños, como no lo es más ningún otro, y un hispanófilo que no lo disminuye el mismo Rafael Armada Sagrera con ser el "padre espiritual" de los tigres de Colón 35, los que fueron a Camagüey con los mismos propósitos y resultados del César romano; el que llegó, vió y venció.

Pues sí, Rodolfo Diaz abre mañana las puertas de un gran torneo inter-clubs de boxeo en el ring del Hispano. De carácter puramente amateur, y con la debida sanción de la Comisión Nacional de Boxeo, nuestro organismo máximo que sabe lo que se trae entre manos, y que ha nombrado delegado para esas funciones de puños al comandante Nicolás (Collin) Herrera. La entrada no será completamente gratis, se cobrará alguna cosa, muy poca, para los gastos que ocasione, como son referee, secunds, cronometrista, guantes y demás.

Ya lo saben los fanáticos del más viril de los deportes, mañana por la noche hay que estar como "un solo hombre", en Colón 35. Como aperitivo el conocido equipier Manopla, se propone doblar barretas y vigas de acero.

Se ha planteado un serio problema entre el Coronel Ruppert, dueño de los New York Yankees, y el gran Babe Ruth, el soberbio Babe que no se encuentra conforme con el sueldo de $52.000 anuales y pide más, mucho más, de lo contrario amenaza con no firmar su contrato este año y retirarse de las actividades baseboleras. Por su parte el coronel Ruppert ha dado órdenes de que no sea admitido el Bambino en el campamento de prácticas si previamente no ha aceptado el contrato bajo su firma.

Las exigencias de Ruth y el cambio que acaba de hacer Mac Graw de Kelly por Roush, muy bueno para Mono Amarillo, constituyen la comidilla de los fanáticos del Emperador de los sports. Además, resulta que el espléndido outfielder de los Rojos de la Ciudad Reina parece no estar conforme con el contrato de $19.000 que por un espacio de tres años de servicios le ofrece el club de los Gigantes, y dice Roush que no está seguro todavía si vestirá el uniforme de los New Giants.

Como las utilidades son cada año mayores para los clubs de las grandes ligas, los players acrecientan muy lógicamente sus aspiraciones de mejoras de sueldo. Al viejo juez Landis le acaban de aumentar $15.000 en su sueldo anual, es decir $65.000 en vez de los $50.000 anuales que estuvo ganando en su terminado contrato de siete años.

Dará comienzo pasado mañana en los grounds del Stadium Caribe el campeonato nacional de foot ball inter-colegial, el de la categoría Senior, que el de la categoría Junior ya sabemos cómo terminó, que fué en poder del Vedado Tennis, no obstante la cámara húngara formada en el terreno por deficiencias del referee. Romperán el fuego Atlético de la Policía y Tigres del Club Atlético de Cuba. El ganador de este encuentro, que se espera ha de serlo el Atlético de Cuba, se enfrentará con los caribes del doctor Inclán el domingo 20.

No hay que decir que el entusiasmo está al rojo blanco.

Guillermo PI.

SE INAUGURARA MAÑANA EN EL RING DEL DEPORTIVO HISPANO AMERICA LA JUSTA DE BOXEO AMATEUR INTERCLUBS

Contenderán treinta y cinco boxeadores representando a siete sociedades deportivas.—Seis de las siete sociedades tienen boxeadores del peso bantam y welter weight.—Se ha combinado un gran programa

Decididamente se inaugurará el próximo sábado, mañana, y en el gran ring del Deportivo Hispano América, en Colón 35, el Campeonato Inter-Clubs de Boxeo Amateur. El éxito de esta gran contienda boxística hay que darla por descontado, pues lo principal, la materia prima, que son los boxeadores, han correspondido en número de 35 y representarán los colores deportivos de siete sociedades.

Los Clubs cuyas 'cuadras' tomarán parte en esa justa de puños son el Deportivo Hispano América, el Real Club Iberia, el Deportivo Neptuno, Havana Electric, Deportivo Centro Gallego, Jóvenes del Bohemio y Cuban Telephone. El Deportivo Neptuno aparece con diez boxeadores de las divisiones paper, fly, bantan, light y welter, y le sigue el Hispano, con ocho inscripciones en las clasificaciones de fly, bantan, light, middle, feather y welterweight. Desde ahora podemos asegurar que los que obtengan las fajas del peso bantan y welter han de contender muy duro, pues seis de las siete sociedades tienen buen elemento en esas divisiones.

Estas fiestas que se celebrarán todos los sábados, a excepción de aquellos en que se celebren peleas profesionales en cuyo caso estas de amateurs se celebrarán el domingo, se darán alternativamente en los rings del Hispano y del Iberia. Así nos lo autoriza a anunciarlo el Sr. Rodolfo Díaz, que es el alma de ese Campeonato y uno de los más entusiastas aficionados de ese deporte en la casa do se albergan 'los once corazones de Belefio'.

Ya ha sido combinado para la noche de la inauguración un gran programa, que es el que publicamos a continuación:

STAR BOUT A 6 ROUNDS

Welterweights

Luis Seijas (Campeón Amateur 1927), del Club Cuban Telephone, Vs. Kid Hevai (Havana Electric).

SEMIFINAL A 4 ROUNDS

Welterweights

Kid Valentino (Deportivo Neptuno) Vs. José Manuel González (Club Hispano).

PRELIMINAR A 4 ROUNDS

Lightweights

Orestes Solís (Deportivo Neptuno), Vs. Francisco López (Club Hispano).

PRELIMINAR A 4 ROUNDS

Flyweights

Alfonso Benítez (Real Iberia), Vs. Fco. Pérez (Deportivo Neptuno).

PRELIMINAR A 4 ROUNDS

Flyweights

K. O. Chanoy (Jóvenes del Bohemio), Vs. Oscar Carmona (Deportivo Neptuno).

(C) HENRY MILLER, WASH. D. C.

Mickey Walker

Mickey Walker, actual campeón del peso mediano, título que le arrancó por decisión de los jueces en Chicago a Tiger Flower, a pesar de lo que Tex Rickard continúa considerando a Flower superior a Walker.

LAS COMPETENCIAS POR LA COPA SCHNEIDER SERAN EN VENECIA, SEGUN ANUNCIO

ROMA, febrero 9. UP.—El Comité de Expertos, nombrado por Mussolini, ha determinado que las competencias para la copa Schneider, se celebren en Venecia, por ser la ciudad que más comodidades ofrece para ello.

Noticias recibidas de Washington aseguran que el Secretario Wilbur ha decidido que la armada norteamericana no tome parte en las próximas competencias ya que costaría cerca de 440.000 pesos, siendo preferible que los Estados Unidos se encuentren representados por una entidad particular.

FILTROS "DELFIN"

UN vaso de agua sin filtrar puede ocasionar la muerte de uno de sus hijos.
Vele por la salud de sus familiares, comprando un Filtro "DELFIN".
Tenemos gran variedad de modelos.
VENGA A VERLOS
O ESCRIBA PIDIENDO CATALOGO

ARELLANO Y CIA
CASA PRINCIPAL
MARTA ABREU (AMARGURA) Y HABANA
SUCURSAL
J. C. ZENEA (NEPTUNO) Nº 65
TELEFONOS
A.3229 M.7520

LAS BRAVAS PAREJAS DEL SEGUNDO, PELOTEANDO SOBERBIAS, LLEGARON IGUALES A 28

Lo ganaron Elena y Consuelin.—Aurelia y Carmenchu dejaron en 15 a Rosita y Antonia.—El tercero se fué tonto de calle. Angelita y Petra ganaron. Paquita y Lolina quedan en 21

HOY, VIERNES DE MODA, GRAN FUNCION, POR LA NOCHE

El veranillo amaga; pero nosotros, los dementes fanáticos del raquet, de las raquetistas, y del ruidoso Habana, estamos que si quieres, morenaza; estamos dentro del corazón de invierno, metidos en los fluses lanudos y de cráneo en el cuco frontón. Y no vamos a tomar el sol, que eso queda para los viejos y los caducos, aunque el oro del sol, mágico y esplendoroso, nos lo cambien por los centenes, que el metal menos vil del "fetivo" metálico, que es lo más importante para no salir cantando lo de "Siento que el alma se apaga por decepción de la vida". Metemos la vida y los "menudos" del "fetivo" metálico en la emoción, y salimos por donde nos lance el azar, que algunos días nos tira por la chimenea.

Y nosotros, aunque llenos de hollín, encantados.

Era tarde del jueves, y salió más tranquila que don José del mismo nombre, como verá el que leyese si sabe leer. Pelotearon el prólogo, de veinticinco tantos, que resultaron tantos y de calle, las blancas: Rosita y Antonia, contra las azules: Aurelia y Carmenchu, que como abusaron del sombrillo y del sombrillazo y las blancas muy a la campanita de oro, pues se quedaron en quince, y fueron bien. Aplausos a las niñas campaneras.

Y más aplausos a Paquita y Mary, que se llevaron con brevedad y aseo la primera quiniela, pagándola con dieciséis pesos cada boleto. Cobrados los tales y los cuales, entramos en el peloteo del segundo, de treinta tantos, que disputaban, las blancas: Lolita y Aurora, contra las azules: Elena y Consuelín. Y peloteando las cuatro barbianas, como barbianos de la Persia, tierra donde se cultiva y recoge el fruto de las persianas, lo empataron bravamente en uno, tres, veinte, veintiséis y veintiocho. Había llegado la hora de la chimenea y del hollín; pero quiá, no hubo "tragedia". Lo ganaron Elena y Consuelín. Todavía nos está dando vueltas el cemento del "cerebro" verte "güeno". Fué un gran segundo.

Y una gran quiniela, la segunda, que arrebataron con una brava bonita Gloria y Lolina, pagándola como "ángelos"; con catorce pesos. Y con los catorce al hombro tomamos la carrilera del fenomenal, de treinta tantos, y de blanco: Paquita y Lolina, contra las de azul: Angelita y Petra.

No alarmarse que no "pachó" nada. Otro partido de la familia de don José, como el antes citado. Las azules; pero que la mar de bien; peloteando, castigando y dominando y por delante; las dos blancas, mal y en plena vulgaridad no pasaron de veintiúna.

Nos durmió el tan-tan.

Hoy, viernes de moda, gran función, por la noche.

D. FERNANDO.

HABANA-MADRID

PROGRAMA PARA LA FUNCION DE HOY

VIERNES 11 DE FEBRERO DE 1927 A LAS 8 Y 30 P. M.

Primer partido a 25 tantos

Mary y Paquita, blancos;
Rosita y Delfina, azules
A sacar blancos del cuadro 11 1|2; azules del 12

Primera quiniela a 6 tantos

Rosita; Delfina;
Carmenchu; Mary;
Antonia; Paquita

Seguudo partido a 30 tantos

Marcelina y Gloria, blancos;
Lolita y Aurora, azules
A sacar blancos y azules del 12

Segunda quiniela a 6 tantos

Angelita; Aurora;
Consuelin; Gloria;
Gracia; Josefina

Tercer partido a 30 tantos

Aurelia y Josefina, blancos;
Angelita y Gracia, azules
A sacar blancos del cuadro 12; azules del 11 1|2

Nota: Josefina jugará la quiniela libre; y el partadi solamente con la derecha.

No se entusiasmaron con Wide los fanáticos que vieron correr a P. Nurmi

Dice el corredor europeo que con dos meses de preparación se encontraría en su mejor forma

Por FRANK GETTY.

Corresponsal especial de la United Press

NUEVA YORK, febrero 10.—(UP).—A pesar de que la primera parición del célebre corredor europeo Edwin Wide, no impresionó extraordinariamente al público americano, acostumbrado a ver a Pavo Nurmi, y otros velocísimos corredores; todas las oportunidades del europeo son a favor suyo en las competencias que celebrará dentro de poco con Joe Hanhn y los mejores atletas en este ramo especial del deporte.

Nos decía hoy Wide que quisiera tener dos meses para ponerse en su verdadera condición, y quizás si a esto se deba el que no haya hecho la misma impresión en el público norteamericano que la que hizo Pavo Nurmi en la memorable noche de hace dos años.

UN MEJICANO VENCEDOR EN LA CARRERA DE DIEZ MIL METROS, EN GUATEMALA

Hizo el recorrido en 37 minutos y 27 segundos

GUATEMALA, febrero 9.—(Servicio Radiotelegráfico del DIARIO DE LA MARINA) — Una concurrencia enorme, pocas veces reunida desde que comenzó el actual período de intensa crisis económica por que atraviesa el país, se reunió ayer en el Campo de Marte para presenciar la carrera de 10,000 metros en que tomó parte el campeón centroamericano Eduardo Quintana como una exhibición de sus facultades. En los primeros mil metros ocupó el último lugar, mas fué ganando terreno gradualmente hasta llegar el primero a la meta en medio de estruendosos aplausos, haciendo la distancia en 37 minutos 27 segundos, superior en un minuto a su propio record para esa carrera. El público guatemalteco ha dado ayer una alta prueba de su espíritu deportivo ante la derrota de sus corredores por Quintana, que es de nacionalidad mexicana.

EGUILUZ, GUTIERREZ Y GOMEZ RINDEN A LOS HERMANOS ERDOZA, QUE QUEDAN EN 21

No obstante el partido fué fenomenal entre los fenomenales, porque las dos decenas primeras fueron algo anormal por lo grande

El prólogo, que resultó de los buenos, lo ganaron Urizar y Cazalis tercero.—Aguiar y Abando quedaron en 23.—También fué bravo y violento el segundo que ganaron Lucio y Ansola. Olazábal y Machin llegaron a 22

Hasta el sábado día de dos grandes funciones no piensen ustedes en boberías de peloteo

Nada. Continuamos en nuestro heroísmo. No nos rinden las emociones, los saltos mortales; ni los sobresaltos que paran el corazón; ni los sustos enormes; ni el baile de las cifras; ni las aproximaciones alarmantes, ni los empates trágicos; ni los pases de los que van por detrás y que llegan a las del cheque por delante. Nada. Nada nos conturba, ni nos conmueve, ni nos saca de nuestro estoicismo. La pelota, blanca, redonda, coqueta, falsa como las señoras que tienen negro el corazón, nos traiciona todos los días con un puñal corvo de sus perversos caprichos; pero nosotros pensando que el amor todo lo puede restañamos nuestra sangre devolviéndole amor por dolor o lealtad por falsía. Y así enamorados, cautivos, posesos, locos de amor, la seguimos con la cabeza, con el cuerpo, con los pies, retorciendo nuestros músculos al ritmo de su ondular constante, y cuando hace algo que es bueno, que es noble, que es sincero y sentido, que es donoso y artístico, entonces todo nuestro amor se pone a sus pies en la pleitesía de un aplauso sonoro. Y cuando estamos lejos de ella por ella lloramos como lloran los que aman frenéticamente.

¡Caballeros: sequen sus lágrimas! Todo lo que digo anteriormente, lo digo para decir que a medida que avanza la actual temporada el fanatismo se infla como los globos. Pues anoche, jueves, noche de tres partidos, con fenomenal de contra, las cataratas del entusiasmo se elevaron al cubo y sobre el viejo Jai-Alai llovió gente. En la taquilla ondulaba a la brisa el "no hay localidades"; era difícil la entrada, y tomar asiento era casi imposible; un gentío alborotante y enorme lo llenaba y la música de la alegría era la gracia donosa de la brillante noche. Con cuya brillantez estuvo muy de acuerdo el bravo peloteo del prólogo, donde los blancos, Aguiar y Abando y los azules Urizar y Casaliz tercero, nos conmovieron con sus arrogancias, sus rachas, sus empates, que fueron buenos y emocionantes, y su decoroso final: el último empate floreció en 23.

No hubo trágica. Lo ganaron los azules. Gran ovación.

Se lleva, sin permiso de nadie la primera quiniela Lucio, que ya ha vuelto a sus buenos tiempos, y después salen los señores del segundo de treinta tantos: de blanco Lucio y Ansola y de azul Olazabal y el veterano Machín. Que también hicieron los honores a la brillante noche peloteando un partido violento, rudo y en algunos momentos admirable; lo empataron en una y en tres y marchando los azules por delante en nueve. Después, marchando por delante los blancos, otro y último empate, en veintiuno, que se aplaudió de manera delirante. Y no hubo más. Ganaron Lucio y Ansola. Pero los azules quedaron en 23. Olazabal un poco desigual. Los demás tremebundos.

Y en cuanto se llevó la segunda quiniela un tal Colín, entramos en el fenomenal, lo que debían pelotear este batallón y este regimiento: de blanco, los hermanos Erdoza, contra los azules Eguiluz, Gutiérrez y Gómez, que estuvo en la jaula mudando la pluma y comiendo alpiste como todo el canario de una duquesa.

Y el trío y el duo, acoplados, uniformes, fundidos, estupendos, haciendo un peloteo magistral en todo y sobre todos los peloteos, por la fuerza, la velocidad, el arte en el derroche de todas las facultades y todas las inmensas destrezas nos asombran con una quincena de las que levanta rumores de admiración y clamores de aplausos; saliendo los azules por delante los blancos lo empataron en cuatro y cinco y después en quince: de cuyo empate salieron los cinco hechos polvo. Todo había sido enorme. Y vueltos a la cancha los cinco batallan soberbiamente y con peloteo desesperado entre aplausos delirantes, marchan iguales por diez y siete, por diez y ocho, por diez y nueve, que fué el último. Y en un ataque frenético del trío, los hermanos Erdoza sucumben. No habían podido jugar más y mejor a la pelota; lo cual prueba que los del trío estuvieron como nunca y mejor que nunca. Fué una hora de las que enaltecen el vasco deporte. Los Erdoza quedaron en 21.

Cuando se quiere de veras y se pelotea así sale uno de Concordia con la cabeza alta y el corazón alegre.

Hasta el sábado, día de dos funciones, no piensen ustedes en boberías de pelota.

F. RIVERO.

FRONTON JAI ALAI

PROGRAMA PARA LA FUNCION DE MAÑANA

SABADO 12 DE FEBRERO DE 1927

Primera tanda a las 2 y 30 p. m

Primer partido a 25 tantos

Ferrer y Llano, blancos;
Unzueta y Cazalis III, azules
A sacar blancos y azules del 9 1|2

Primera quiniela a 6 tantos

Machín; Ansola;
Ugalde; Guruceaga;
Lucio; Ruiz

Segundo partido a 30 tantos

Colín y Machín, blancos;
Lucio y Ansola, azules
A sacar blancos y azules del 9 1|2

Segunda quiniela a 6 tantos

Juanito; Unzueta;
Urizar; Sotolongo;
Odriozola; Ferrer

Segunda tanda a las 8 y 30 p. m.

Primer partido a 25 tantos

Sotolongo y Abando, blancos;
Aguiar y Aristondo, azules
A sacar blancos y azules del 9 1|2

Primera quiniela a 6 tantos

Erdoza Menor; Gómez;
Echeverría; Gutiérrez;
Cazalis Menor; Eguiluz

Segundop artido a 30 tantos

Hermanos Erdoza, blancos;
Eguiluz, Gutiérrez y Gómez, azules
A sacar blancos del cuadro 10; azules del 9 1|2

Segunda quiniela a 6 tantos

Guruceaga; Ugalde;
Lucio; Olazábal;
Millán; Larrinaga

RESUMEN DE LA FUNCION DE ANOCHE

Primer partido a 25 tantos: Urizar y Cazalis III, azules. Pagó la Mútua a $4.40.

Los blancos, Aguiar y Abando, quedaron en 23 tantos.

Primera quiniela: Lucio. Pagó la Mútua a $4.20.

Segundo padtido a 25 tantos: Lucio y Ansola, blancos. Pagó la Mútua a $3.20.

Los azules, Olozábal y Machín, quedaron en 22 tantos.

Segunda quiniela: Colón. Pagó la Mútua a $8.00.

Tercer partido a 30 tantos: Eguiluz, Gutiérrez y Gómez, azules.

Los Hermanos Erdoza, blancos quedaron en 21 tantos.

Señor Salomón L. Maduro, Agente General de la Compañía Trasatlántica en New York.

LEO LOMSKI Vs. FLOWERS

NUEVA YORK, febrero 10.— (U. P.)—Billy Duffy, manager local de boxeadores, ha contratado el servicio de Leo Lomski, campeón de peso mediano de la Costa y ha concertado un match entre éste y Tiger Flowers, ex campeón.

Resultado de las Carreras

PRIMERA CARRERA

Seis Furlones.—Para ejemplares de cuatro años y más.—Premio $700.00

RECLAMABLE

Caballos	Peso	Jockeys	1o	2o	3o
Ponce	103	Morar	$15.00	$ 7.20	$ 6.60
Jonatham	108	Shanks		22.40	21.60
Fair Trial	108	Moore			4.20

Tiempo: 1.13 3|5. Ganador, jaca de seis años, hija de Duquesne-Hester, propiedad de Irrepressible Stable.

También corrieron: In the Bag, Lady Sandra, Davelle, Moutain Slide, Dantzic, Lily D., Alice Atkin, Wrackanna y Hughie.

SEGUNDA CARRERA

Seis Furlones.—Para ejemplares de cuatro años y más.—Premio $700.00

RECLAMABLE

Caballos	Peso	Jockeys	1o	2o	3o
Mutiny	108	Hardy	$ 4.00	$ 2.60	$ 2.60
Riverside	103	Guerra		2.80	2.60
Star Girl	103	Skyrm			4.00

Tiempo: 1.12 4|5. Ganador, caballo de siete años, hija de Wrack-Desirous, propiedad de Mrs. J. Burks.

También corrieron: C. J. Craigmile, J. G. Bickel, Wil Deuce, Little Bat y Star of Eve.

TERCERA CARRERA

Seis Furlones.—Para ejemplares de tres años y más.—Premio: $700.00

RECLAMABLE

Caballos	Peso	Jockeys	1o	2o	3o
Double On	103	Hainsworth	$48.60	$15.80	$ 5.00
Merry Monarch	114	McCann		4.00	3.00
Antonio	103	Horvath			3.00

Tiempo: 1.12 1|5. Ganador, potranca de 3 años, hija de On Watch-Roll On, propiedad de W. Kennedy.

También corrieron: Right on Time, Helter Skelter, Outlawed y Mo Lay.

CUARTA CARRERA

5 1|2 Furlones.—Para ejemplares de tres años y más.—Premio: $700.00

NO RECLAMABLE

Caballos	Peso	Jockeys	1o	2o	3o
Theo Fay	104	Taylor	$ 7.80	$ 3.00	
Broomster	104	Watson		4.00	
Hole Card	104	Horvath			

Tiempo: 1.06 2|5. Ganador, caballo de cinco años, hijo de Theo Cook-Fay-a-way, propiedad de O. L. Foster.

También corrieron: Belle of Elizabethtown y Donetta.

QUINTA CARRERA

Seis Furlones. Para ejemplares de cuatro años y más. Premio: $700.00.

RECLAMABLE

Caballos	Peso	Jockeys	1o	2o	3o
King David	103	Skyrm	$10.60	$ 3.60	
Drawing Board	107	Horvath		3.40	
Black Hawk	100	Guerra			

Tiempo: 1.41 3|5. Ganador, potro de 3 años, hijo de Omar Khayyam, propiedad del National Stable.

También corrieron Black Hawk, Diagram y Moro.

SEXTA CARRERA

Milla y 1-16.—Para ejemplares de tres años no ganadores.—Premio $700.

RECLAMABLE

Caballos	Peso	Jockeys	1o	2o	3o
Tenacity	92	Morar	$ 8.80	$ 3.80	$ 3.00
Rimple	107	Ralls		2.80	2.60
French Soldier	103	McCann			3.20

Tiempo: 1.47 3|5. Ganador, potranca de tres años, hija de Trompe La Mort-Joannina, propiedad de D. T. Leonard.

También corrieron Shotwell, Marvin, Queen Basil y Garzona.

SEPTIMA CARRERA

Milla y 1-16.—Para ejemplares de tres años y más.—Premio: $700.

RECLAMABLE

Caballos	Peso	Jockeys	1o	2o	3o
Home Run	111	Hardy	$11.40	$ 6.00	$ 5.20
Bramton	107	Rizzo		9.60	5.00
Yellow Pine	112	Horvath			9.80

Tiempo: 1.46 4|5. Ganador, jaca de cinco años, hija de Atheleing II Whims, propiedad de Mrs. L. Lockward.

También corrieron: Ashburton, Black Mask, Cincinnati, Lagoon, Ranock, Caribe Vendor y Queen Emma.

EN EL PORTICO DE ORO DE LA GLORIA

Ultima obra de
JOSE MARIA VARGAS VILA

Este libro, de prosa galana y bella, contiene opiniones encomiásticas de los más famosos escritores y filósofos de nuestros tiempos. Por las páginas de esta obra se desliza suavemente la personalidad artística y sentimental de los escritores a que se refiere, como son: Anatole France, Paul Bourget, Maurice Barrés, Pierre Loti, Les Goncourt, Montesquieu-Fessensac, Marcel Proust, Walter Oracio Pater, Alfredo de Vigny, Jules Guesde, George Sorel, George Grabbe, William Blake, William Wordsworth, John Ruskin, Dante Gabriel Rossetti y William Morris.

Forma la obra un tomo en 8o. a la rústica $1.00

ULTIMAS NOVEDADES

LANA Y SARRATE (Dr.).—METALOGRAFIA Y TRATAMIENTOS TERMICOS INDUSTRIALES DE HIERROS Y ACEROS. (Colección de tratados de Ingeniería). Madrid, 1 tomo en 4o. ilustrado profusamente y encuadernado en tela 6.00

GANDARA (LUIS DE LA).—DE VERSALLES A GINEBRA. EL MODERNO EJERCITO ALEMAN. Su organización, instrucción, doctrina, cuerpo de oficiales, etc. Madrid, 1 tomo en 4o. rústica . . 3.50

VILADRICH (M).—SU OBRA EN OCHENTA Y CUATRO GRABADOS. Magnífico Album que contiene 84 fotografías en gran tamaño, copias de los cuadros más famosos de este notabel pintor, con explicación de los museos en que se encuentran. Buenos Aires, 1 tomo en folio a la rústica 5.50

SAGREDO (JOSE L. DE).—LA POLICIA. LO QUE HA DE SER. Contiene también descripción del nuevo sistema de identificación monodactilar, con ilustraciones interesantes. Barcelona, 1 tomo en 4o. a la rústica 0.60

CHAMBONAUD (L.).—COMO SE LANZA UN NEGOCIO. (Tomo X de la colección "La nueva técnica de los negocios"). Trata de la forma de establecer los negocios, de la clasificación de los mercados de productos y de los diversos productos en general. Barcelona, 1 tomo en 4o. encuadernado en tela 2.00

COLIDGE (CALVINO).—EL PRECIO DE LA LIBERTAD. Estudios filosóficos y políticos del Presidente de los Estados Unidos. Valencia, 1 tomo en 8o. a la rústica 1.00

GENEST (Dr. LUIS).—NUEVO TRATADO DE LAS ENFERMEDADES DE LA MUJER. Sus causas, su alivio y su curación radical. Madrid, 1 tomo en 8o. a la rústica 1.00

PADILLA WATSON (PEDRO).—EL POKER. Su Reglamento, su psicología y sus combinaciones. Una obra práctica que contiene cuanto debe saberse de este juego, con descripción del valor de las jugadas, etc. Magnífica edición ilustrada con grabados en colores. Madrid, 1 tomo en 8o. a la rústica 1.20

PEREZ MINGUEZ (F.).—PSICOLOGIA DE FELIPE II. Un libro que refleja la historia de su tiempo. Madrid, 1 tomo en 8o. a la rústica . . 1.00

RIOS (FERNANDO DE LOS).—EL SENTIDO HUMANISTA DEL SOCIALISMO. 1 tomo en 8o. a la rústica 1.50

CROKER (B. M.).—CELEBRIDAD. Ultima producción. 1 tomo en 8o. a la rústica 1.00

RUBIO COLOMA (J.).—EL ALMA DE LA TIERRA DE CAMPOS. 1 tomo en 8o. a la rústica 1.00

PIRANDELLO (LUIS).—EL TURNO y LEJOS, en un tomo, a la rústica 0.80

VILLAVERDE (MANUEL).—UN VERANO EN ESPAÑA. Viajes. 1 tomo rústica 1.00

OSSENDOWSKI (F.).—EN EL PAIS DEL OASIS Y DEL SIMUN. Datos sobre un viaje por Argelia y Túnez. 1 tomo en 8o. rústica . . 1.00

WELIS (H. G.).—DOCE HISTORIAS Y UN SUEÑO. Novela, 1 tomo rústica 1.00

ALVAREZ QUINTERO (S. y J.).—PIPIOLA. Adaptación a la novela por María Luz Morales, 1 tomo en 8o. a la rústica 0.70

NUEDA (LUIS).—UN LIBRO RARO. Artículos, 1 tomo rústica . . . 1.20

GUZMAN (EUGENIO).—EL QUIJOTE Y LOS LIBROS DE CABALLERIAS. 1 tomo en 8o. rústica 0.40

BARRIOS (EDUARDO).—UN PERDIDO. Novela chilena, 2 tomos rústica 2.00

VALERA (JUAN).—LAS ILUSIONES DEL DR. FAUSTINO. Colección de Obras escogidas del autor. 2 tomos en 8o. rústica 2.00

REMEE DE HERNANDEZ.—LAIN-LAH. Novela arabesca, 1 tomo rústica 0.70

JORGENSEN (J).—HISTORIA DE UNA VIDA ESCOGIDA, 1 tomo rústica 1.00

EULATE SANJURGO (CARMELA).—DESILUSION. 1 tomo rústica . . 0.80

RODZIEWICZAWNA (M.).—LA ENCINA SAGRADA. Novela lituana. 1 tomo rústica 0.80

MORENO MALDONADO (JOSE).—GRANDEZAS DE LA CIUDAD DE DIOS. 1 tomo en 8o. a la rústica 0.80

MALDONADO (HORACIO).—RAIMUNDO Y LA MUJER EXTRAÑA. Novela de asunto uruguayo. 1 tomo en 8o. rústica 1.00

LIBRERIA GERVANTES

Avenida de Italia 62.—Apartado 1115.—Teléfono A-4958.—Habana.

LA MODERNA POESIA

Obispo y Bernaza.—Apartado 805.—Teléfono A-7714.—Habana.

SUSCRIPTORES para sus anuncios económicos no salga a la calle ni pague al contado. Llamen a los TELEFONOS M-3378 y M-4115

M.E.C.D. 2016

MALESTAR EN LA U. A. A. CON MOTIVO DE LAS PENAS IMPUESTAS

DEL CAMPEONATO DE SEGUNDA CATEGORIA Y RESERVAS

En un juego nada brillante vencieron los baleáricos al Victoria con score de 2x1.—El Real Iberia y el Olimpia no permitieron anotar al Castellanos y al Santander.—Por la mínima anotación pudo el Hispano derrotar al Vigo que se defendió dando mucha "leña". — El mejor juego del domingo fué el que dieron Santander y Stadium

EN EL PARQUE MUNDIAL

BALEARES 2 VICTORIA 0

El escaso público que asistió el pasado domingo al Mundial salió descontento por el mal juego que dieron estos equipos. Los campeones salieron al terreno completamente desconocidos y el Victoria por no ser menos, jugó peor. Esa línea de ataques que era el terror de todos los equipos de segunda, no apareció por ningún lado. Olegario-Roselló la peligrosa ala izquierda no vió la suya en todo el encuentro (y conste que Roselló, marcó los dos goals). Victory de centro ataque, no trabajaba con efectividad y resultaba completamente nulo. Calambie y Ernesto quisieron nivelar su juego con el de sus compañeros y no hicieron nada de particular. De los cinco, sólo Ernesto se salvó a ratos en el primer tiempo, que mandó unos centros templados, que pusieron en peligro la meta, que guardaba García, pero no pasó de ahí el susto pues en los demás atacantes no había decisión a la hora del "cañoneo". Empezó el juego con un ligero dominio por parte dé los campeones, y así transcurrió, monótono y aburrido. Alguna que otra escapada suelta de los delanteros del Victoria era cortada por Lorenzo Miguel que junto con Roger fueron los mejores. Hay un avance "victorista" y Nieto I chuta salvando Lorenzo un seguro tanto. El primer goal balear viene de un "free hick" tirado por Calambre, que rebota en el larguero y se forma delante de lo puerta un "dale al que no te da" que el balón se introduce en el "bohío" de los achocolatados impulsado por Roselló.

El Victoria va al empate decidido y desbordan continuamente la línea media de los azul-amarillos que está jugando malísimamente. Roger se luce limpiando su área, admirablemente secundado por Lorenzo. El empate se vislumbra cuando Sierra pasando a la defensa "escupe" un tiro a dos metros de la puerta, pero Miguelito se lo "roba" ante el asombro de jugadores y fanáticos. Esta jugada le valió muchos aplausos, merecidos por cierto. Llegó el descanso y el marcador se hallaba un goal por cero a favor del Baleares.

El segundo half fué exactamente igual al primero batante "traya" pero poco "foot ball" y parecían como diría el popular Pintos, una "camada e gaiterus". Roger es el que da vida al partido con su excelente juego. Mario está jugando bien el segundo tiempo. Malde pierde una gran oportunidad por retener demasiado tiempo el balón. Como por encanto la tripleta central de los campeones arranca combinándose entre sí Calambre chuta duro y el "cuero" sale rozando el poste. Olegario "cablegrafía" desde el extremo y García acepta. Firpo se distingue notablemente (no por su cuerpo) por su juego que es efectivo y más, en los momentos de peligro. Un pase de este a Nieto II que pierde por desolocación. Roger se hace aplaudir en un cambio de pies. El segundo y último goal lo anota Roselló de la siguiente forma. Calambre cambia el juego al ala izquierda, recoge Olegario que centra y el balón rebala por la cabeza de Roselló y entra con el segundo tanto. Un goal feste medio "apocalíptico". Victory pudo conseguir el tercero pero le dió el "tembleque" y chutó a fuera cuando nadie se hallaba en la puerta y él a un metro de ella.

Con la victoria de los campeones 2x0, se acabó el juego más malo que hemos visto desde qué empezó el actual campeonato. Distinguidos por el Victoria, García, Firpo y Sierra. Blanco cumplió en la defensa... Por el Baleares muy bien el terceto defensivo, que fué los que ganaron el juego y Mario en el segundo tiempo. Los demás a jugar a la "peonza" o a la "mariola".

La alineación fué la siguiente:

Baleares. Miguelito. Lorenzo. Roger. Mario Diego. Félix. Ernesto. Calambre. Victory Roselló y Olegario. Victoria: García. Blanco. Mateo. Santibañez. González. García. Azcárate. Sierra. Malde. Nieto I y Nieto II.

REAL IBERIA 5 CASTELLANOS 0

La reserva de los campeones arrolló de mala manera en este encuentro al Castellanos.

No pude presenciar este encuentro.

OLIMPIA 3 SANTANDER 0

Tampoco pude ver este otro porque Stadium y Santander jugaban a la misma hora en Almendares y allá me dirigí para ver a los "toronjes" de segunda discutir los tres puntos.

Toñito y Arsenio fueron los "hachas" del juego, según me dijeron.

EN ALMENDARES PARK

CASTELLANOS 2 VILLALEGRE 1

A cuatro metros del suelo y mirando dos juegos a un tiempo, pude recortar algo de este "match" que fué bastante reñido y en el cual los "castellanos" conquistaron otra victoria. Dos goals por uno terminó el juego. Los tres goals marcados fueron de "chiripa" o mejor dicho porque los guardametas tenían "calambrina".

Hay un corner contra el Villalegre que Lucio lo tira muy bien y un defensa al intentar el despeje mete el esférico en su propia meta.

El puerta no dijo ni "aquí estoy yo". Siguió el juego muy interesante y Sánchez en una arrancada para el balón y manda un punterazo, que da en el marco. El portero salió sin darse cuenta el balón rebotó en sus espaldas y fué a sepultarse suavemente en las mallas villalegrinas.

El tanto marcado por el Villalegre fué también muy especial. Un chut lejos del interior izquierdo que le da a Trilla en las manos y se le escapa entrando el balón en la puerta.

Fué el único "chut" duro que mandaron los del Villalegre y con el consiguieron el tanto de la honrilla.

HISPANO 1 VIGO 0

Arañas arbitra este match, con un sombrero de pajilla muy bonito por cierto, tiene siete colores como el arco iris.

Alinéanse ambos equipos que lo hacen de la siguiente forma:

Hispano: Chaira, Ruso, Montañés, Merino, Florencio, Avellanal, Reverter, Roncoso, Castillo, Cadaviero y Nicolás.

Vigo: Manzareno, Doval, Maleo, Llama, Marino, Galiano, Picallito, Simón, William y Madrileño.

En cuanto vimos la alineación del once hispanófilo dimos por descontada su victoria, sin que se apuraran mucho. Pero no fué así y el Vigo poniendo de su parte un gran entusiasmo y dando mucha "traya" sobre todo a Castillo (aunque no te guste Cándido) por lo que en seguida olió a "chivo" lograron aguantar a los endemoniados tigres, y perder por la mínimo diferencia. Empezó el Hispano dominando mucho y en los primeros minutos por mano de Doval, Areñas castiga con la pena máxima. El alto mando hispanófilo ordena a Chaira que los ejecute y éste le mete todo el empeine y el balón salió por arriba del marco. Aquí la dirección hispanófila la "volió". Teniendo chutadores del calibre de Castillo, Nicolás, Florencio y otros mandan tirar un penalty, al puerta. Se creyeron que iban a robar y por poco les ponen rabo. La línea de ataque del Vigo no llegó a compenetrarse en todo el partido y ahí está la pérdida del juego. Algunas veces que llegaban frente a la puerta "tigresca" eran de escapadas, sueltas que el Ruso y Fernández se encargaban de despejar. Manzanero se luce aceptando todos cuantos mandados le envían los "tigrecitos". Florencio quiere probar suerte y "chuta" pero a las nubes. Doval siembra el pánico en el ataque "hispano" con sus impetuosas entradas Desde el "banco" se ordena el cambio de Castillo a exter-derecha, Galiano juega mucho "trayeando" y Castillo siente algo. (En estos momentos huela más "chivos".) Chut de Nicolás que Manzanero despeja apurado, aprovechando Cadavieco para marcar el goal de la victoria y único del match. Castillo recibe otra caricia, (sigue oliendo a "chivo"). En el palco federativo una protesta de uno y un delegado federativo que se "pica". Se acabó el lío para empezarlo otro día. No pudimos ver más el juego. Distinguidos. Manzanero en primer término Doval-Picallito y Simón por el Vigo. Nicolás Castillo Fernández y Cadavieco por el Hispano. En el segundo tiempo un "leñazo" de "ordago" tumbó a Castillo por cinco minutos. (Ya tiene crías el "chivo"). Areñas para haber arbitrado bien tenía que quitarse el pajilla. ¡Caballeros un réferee con sombrero batacian!

SANTANDER 0 STADIUM 0

Excelente el juego dado por estos dos teams; el empate a cero lo acredita. Lucharon denodadamente por la victoria hasta el último segundo. Tan pronto parecía que iba ganar uno como otro y sin embargo no logró ganar ninguno de los dos. El Stadium llevaba a su favor un "handicap" muy grande. Cuatro jugadores le faltaban al Santander y los cuatro de lo mejorcito del equipo. Neno, Federico, Máximo y Antoñico pero ni por eso lograron ganar los entusiastas verdi-negros. Ya sólo queda el nombre de aquel equipo de antes. A última hora fué cuando más interesante se puso el juego. Dominio santanderino y chut de Emilio que para Bada. Dos centros cerradísimos de Chicho por poco dan la victoria a su equipo; la actuación de Bada en estos momentos salvó a su equipo de la derrota. Una semimelee ante la puerta stadiunista y el portero de un puñetazo fortísimo alejó el peligro de su meta para ponerlo en la contraria. Ramonín recogió entregando a Virula que fué cerrándose cruzando un chut que salió "lameando" el larguero. Por el Stadium jugó muy bien Ramonín, que es el alma del equipo. Virula, Méndez y Bada. Larra. Quirós y Zurita muy bien, sobresaliendo el "Hombre de la Eeterna" Chicho de extremo derecho en el tiempo que jugó lo hizo como todo un consagrado. Emilio cumplió.

Hasta el próximo domingo que jugaremos al "cascallo" porque se acaba la primera vuelta.

P. P. BOLEA.

SPORTFOLIO

¿Cuál de estos tres lanzadores ha sido el mejor pitcher cubano: Luque, Méndez o Pedroso, analizando sus trabajos en sus mejores tiempos?

¿Qué opinión tiene usted del St. Luis Nacional para la próxima temporada? ¿Le considera con chance de repetir?

¿Quién poseé mejor trío de outfielders, los Yankees, el Detroit o el Washington?

¿Cuál será la novena de los Senadores para la temporada de 1927?

¿De dónde consiguieron los Senadores al pitcher Fred Marberry?

¿Cuántas carreras ganó y perdió el ejemplar Black Gold, el año que ganó el Kentucky Derby?

¿Quién fué el Marqués de Queensberry? ¿Qué relaciones tiene con el boxeo?

Supongamos que dos teams de basket ball piden "time out" simultáneamente, ¿a quién se le carga en el score?

¿Cree usted que la Universidad Nacional tome parte en la próxima contienda de basket ball si suspenden a Otilio Campuzano?

¿Es cierto que "Cappy" ingresará en las filas profesionales, caso de que se le mantenga la suspensión acordada?

RESPUESTAS A PREGUNTAS ANTERIORES

De los heavyweights que usted menciona, creemos que son Dempsey y Delaney los que más chance tienen a enfrentarse con Gene Tunney en un bout por la faja mundial. Paulino depende de lo que haga en futuros encuentros.

Paulino Uzcudun cumplirá 28 años el día tres de mayo próximo; Jack Sharkey tiene 26, Mike McTigue está por los 34 y Maloney no llega a los 23.

Un diamante o infield de base ball tiene las siguientes medidas: Partiendo del home plate hacia primera base, hay 90 pies, de ahí a segunda, otros noventa y lo mismo de base a base en las siguientes. De primera a tercera debe haber unos 127 pies 3 3|8 pulgadas, lo mismo que de home a segunda y en cuanto al outfield, eso pueden tener la medida que quieran.

Babe Ruth es uno de los jugadores más completos que hay en el base bal moderno. Antes era sólo temido por su batting, pero desde 1923 se destapó a jugar buena pelota y actualmente no hay quien le supere en el outfield. Puede decirse que es uno de los tres mejores del mundo.

Como fildeador Babe Ruth es una de las estrellas de la Liga Americana. Además, posee uno de los mejores brazos de la Liga, existiendo quien le compara con el famoso Bob Meusel, de los Yankees.

Fournier, del Brooklyn Dodgers, bateó tres jonrones en uno de los juegos de la pasada temporada en la Liga Nacional.

Terru McGovern fué campeón feather weight desde 1900 a 1902.

La pelea más grandes en rounds que se recuerda en la historia pugilística, la dieron Jack Jones y Patsy Tunney, en 1825, cuando boxearon durante 276 rounds.

El record de los patines de hielo para las cien yardas, sin la ayuda del viento, es de ocho segundos 3 5 segundos.

Chicago en 1907; el Boston en mil novecientos catorce y los Gigantes les sin perder un solo juego. Son en 1922, ganaron sus series mundiales los únicos clubs que han logrado hacer tal hasta el presente.

Cualquier duda que usted tenga sobre los sports le será contestada en esta sección, si dirige su pregunta en carta a SPORTFOLIO.

LA UNION ATLETICA DE AMATEURS Y LA FEDERACION DE BASKET NO MARCHAN DE ACUERDO EN LA APLICACION DE SUS PENAS

En el caso de los atletas Sorzano y Torres, el Comité Ejecutivo se ha mostrado muy severo, suspendiéndolos por toda la season de basket ball, mientras que la Federación en casos similares, solo suspendió por dos juegos.—El nuevo sistema de penalidades que está fijando la Unión, sin fijarse en precedentes establecidos, es causa de diversos trastornos.—Los Pulgarcitos no podrán inscribirse en el campeonato de seniors ante el caso de Torres.

(Por GALIANA)

Por resolución del Comité Ejecutivo de la Unión Atlética de Amateurs, los atletas Leonardo Sorzano, del Vedado Tennis Club y Teodoro Torres, del Club Ferroviario, han sido suspendidos por todo lo que resta de la presente temporada de basket ball, incluyendo aun el campeonato de seniors que está próximo a comenzar.

Declaran los señores miembros del Comité Ejecutivo que castigan en esta forma a los citados atletas, para impedir que continuen ofreciéndose peleas de boxeos por los basketbolistas en los distintos matches que se efectuan durante el curso de la temporada.

No queremos aparecer como eternos protestantes de los acuerdos del Comité Ejecutivo de la Unión Atlética, pero, realmente, es conveniente indicar a los señores que actualmente figuran en ese Comité que están dando continuamente traspies en los diversos asuntos que se someten a su consideración. En este caso, me parece que han ido un poco lejos los unionistas, privando a uno de los castigados de figurar en la próxima contienda senior de basketball.

Presentes nósotros en el juego Vedado vs Ferroviario del pasado viernes 4 de Febrero, podemos asegurar que el choque de Torres con Sorzano no pasó de un caso corriente en todas las temporadas de basketball, caso que penalizan las reglas del deporte con la expulsión de juego de los protagonistas. En otras ocasiones, y en casos similares a éste ocurridos en esta misma temporada junior, la Federación de basketball se ha encargado de imponer el castigo, que nunca ha pasado de dos juegos, y en faltas mayores, como la cometida por un player frente a un oficial del juego, la Federación, en junta a la que asistió el Presidente de la Unión Atlética, se mostró benévolo y aplicó un castigo de dos días de suspensión al atleta.

Teniendo esto presente, lo lógico hubiera sido que Torres y Sorzano sufrieran el mismo castigo que los atletas anteriores, pero al parecer el Comité Ejecutivo de la Unión, a partir del primero de Febrero de este año está estableciendo un nuevo sistema de penalidades y esto ha hecho posible que Otilio Campuzano fuera condenado a un año de suspensión por una falta que se le cree haber cometido y que nunca ha sido castigada en esa forma tan severa, y que Torres y Sorzano, sean víctimas de una suspensión duradera que no viene bien con la que han sufrido distinos atletas que han incurrido en la misma penalidad durante el presente año.

De esto tenemos, que partiendo del primero de Febrero, los atletas tendrán que contenerse completamnte en sus actos, pues de incurrir en una falta, lo mismo podrán ser penalizados por dos días de suspensión que por el resto de una temporada o por un año o dos.

Deciamos ayer al tratar del "asunto Campuzano" que los señores miembros del Comité Ejecutivo de la Unión Atlética habían escogido un caso muy especial para cambiar su sistema de penalidades sin fijarse en precedentes ya establecidos. Hoy, al hablar del caso "Torres-Sorzano", repetimos lo mismo, y declaramos que la Unión Atlética ha hecho mal en castigar a esos muchachos de esa manera, cuando en esta misma temporada han existido casos similares en los cuales se ha castigado menos severamente a los atletas y hasta hubo uno, en el que el atleta no fué ni castigado por la Federación.

No haciendo Sorzano basket ball, para él la pena impuesta será suave, pues así podrá dedicarse de lleno al track que es el sport que él realmente parctica; pero, en cambio Torres,—que solo hace basketball durante el año,—se verá obligado a esperar hasta el año que viene, privándole al Ferroviario la oportunidad de entrar en el próximo campeonato de seniors.

Repetimos que nos gusta que la Unión Atlética sea fuerte en sus penas para con los atletas que se fajan en el terreno, pues eso dice muy poco en favor de nuestra caballerosidad y sportsmanship y del respeto que le debemos al público, pero no estamos conformes que en un caso se penalice con dos días, en otros con nada y en otros se quiera ser excesivamente severo al extremo que s priva a un team de los servicios de un jugador.

EL BASKET BALL EN CARDENAS

Una excursión en extremo agradable efectuaron los Pulgarcitos del Club Ferroviario en la semana pasada por la bella ciudad cardenense. Dos días estuvieron los muchachos de Vallalta por la ciudad de Carlos de la Rosa y Santiago Verdeja y podemos decir que nunca hemos sentido momentos tan felces.

Las muchachas de Cárdenas, simpáticas y encantadoras en extremo, hicieron mas dulce aun la estancia de los Pulgarcitos en la ciudad y lo mismo en la Verbena celebrada, que en los bailes del Casino Español, que en los matches de basket ball que se efectuaron, aplaudieron gustosas a los chicos de la Habana, deseándoles el mejor éxito en los games.

Dos juegos celebraron los Pulgarcitos con el quinteto del Club Deportivo Cárdenas, y de ellos resultó una honrosa división de honores. El team local ganó el primer juego 19x 12 y los habaneros ganamos el segundo con anotación de 20x13. Los dos games resultaron en extremo reñidos, necesitando ambos equipos jugar lo mejor posible para triunfar, Buffalo Estevez, el gran atleta de los Marqueses, fué escogido para la difícil labor de referee y podemos asegurar que lo hizo a las mil maravillas, demostrando con ello que tiene condiciones para el puesto, el día que se retire del sport activo.

El quinteto de basket que posee actualmente el Club Deportivo de Cárdenas es de primera calidad, pudiendo decirse que algunos de sus miembros,—Bardiza, Ramirito Carlés y Alfonsito,—brillarían por derecho propio en nuestros campeonatos, si es que pertenecieran a algún club. Habiendo entrado los Cardenenses en el seno de la Unión Atlética, suponemos que harán su correspondiente inscripción en futuros campeonatos y así tendrán gran oportunidad los fanáticos locales de admirar la labor inmensa de esos chiquillos que, sin tener un buen coaih ni un maestro experimentado,—han ido adelantando poco a poco en el basket y actualmente pueden medirse con nuestros mejores players locales.

El basket ball en Cárdenas está muy arraigado, pudiendo decirse que hoy por hoy, tiene mas aceptación allá que aquí en la Habana. Los días de juegos asisten mas de cuatrocientos fanáticos al Club Deportivo, la mejor sociedad de esa localidad, destacándose principalmente las lindas muchachas que tan agradable hicieron a los players del Ferroviario su estancia en aquel terruño.

GALIANA.

La Mejor Victoria de los Tigres

II

¡Camagüey!

Camagüey, la Ciudad del silencio la legendaria y evocadora del pasado; la que en la estrechez y tortuosidad de sus callejas alienta toda una época de romanticismo, aun prendida en las rejas que aprisionan los ventanales de sus casas.

Ojos grandes, dulces, en rostros bellos, que a su través y entre tiestos de flores, nos ven acariciadores mostrándonos el alma de la Ciudad: todo amor.

Grandes pinceladas de modernismo salpican toda la Ciudad, diciéndonos del trabajo de sus hijos, del desvelo de sus prohombres.

¡Camagüey!

Como un corto sueño llevarémoste en nuestro corazón como un gran recuerdo.

Sonrjónos la victoria y tus mujeres supieron sonreirnos.

Contrarios en el campo, supisteis estrechando nuestras manos, sentarnos a vuestra mesa para compartirla sin sombra de despecho.

Y con las cintas de seda de multicolores, representativas de pueblos, de Clubs... hicimos todos a una, el lazo que nos unirá a través de los años.

Hubo un hombre, que como el águila desde las alturas, todo lo vió, comprendió; sintió toda la grandeza de aquel abrazo deportivo y como si se tratase de un complot, reunió nos en su habitación y hablómos.

Cuando dióse por terminado aquel concilio, todos fuimos desfilando contentos, sintiendo la alegría retozante brincar en el pecho.

Agradecidos por todas aquellas manifestaciones recibidas, el hombre, Armada, nuestro presidente, trazónos la línea a seguir.

Llegó la noche.

En el reloj de una Iglesia dieron las doce.

Por las obscuras callejas, desfilaba un grupo de hombres, silenciosos, dejando oir ligeramente el pie sobre el empedrado.

—Hemos llegado—dijo uno.

Sin ruidos, fuéronse agrupando en un manojo negro, al pie de una reja. Después, repentinamente, oyóse el sonar de bandurrias y guitarras. Y en lo silente de la noche, los aires alegres de un pasacalle llenó el ambiente. Eran los del Hispano, que a Armada tienen por presidente:..

Luego un coro de voces bastante bien afinado, dijonos, con la música de un dulce vals, amores, flores y besos, y una tras otra canción; todo el repertorio del improvisado coro, fué vertido ante aquella reja cerrada, como el rezo de un humilde madrigal.

Era nuestra primera visita para la madrina de la Juventud Asturiana.

Aquella reja cerrada, muda, pronto, como al conjuro de aquellas voces, inundóse de luz y a su través vimos la figura angelical, de largas trenzas de oro, de ojos azules como mansas aguas, de la señorita que correspondía saludándonos.

Y mientras dábamos al aire nuestros cantos, uno a uno, como caballeros de otros tiempos, chambergo en mano, fueron acercándose a la réja, los cuatro mosqueteros de los tigres, para rendir con la gentileza de un saludo, pleitesía a la madrina de los que fueran nuestros dignos rivales.

Armada, Dinamita, Crisanto y Alvareda, he aquí los que llevaban el mensaje de todos los hispanófilos.

Después igual escena tuvo lugar ante la casa del Sr. Alcalde.

Las puertas de su casa fuéronnos abiertas y a presencia de su bellísima señora, que le acompañaba y animados por la fina y agradable sonrisa de aquel, copa en mano brindóse por la prosperidad de ideales y quimeras...

Y otra vez, llevando al frente los mosqueteros, lanzámonos por aquellas callejuelas de Dios.

Franqueado el paso, bien acomodados, mejor servidos, habíamos introducido nuestras insignificantes personas, en la casa de nuestra madrina, de la nuestra... Srta. Hilda Xiques.

Muy joven, casi una niña... Bella, como la ilusión que cada hombre alimenta en sus sueños.

Trigueña, mostrándonos con la serenidad de sus ojos garzos, con la sonrisa anidada en la flor de su boca, la copa de champán, que sus mismas manos ofrecíanos, allí estaba ante nosotros, dichosa, contenta de sus tigres.

Hízose música, cantóse.

Transcurrieron infinitos los minutos.

No había cansancio.

Al calor de aquella familia quisiéramos quedarnos.

Al fin, el tigre mayor, levantóse y galante, con la voz llena de sentimentalismo, deshojó la más fina flor de un soneto, a los pies de nuestra madrina.

Lágrimas nacieron en los ojos de ella...

Habíamos hecho llorar, al vibrar de su alma, a una mujer camagüeyana...

Fué la mejor victoria de los tigres.

. . . . . .

Al fin un prolongado pitar de la máquina, anunciónos el momento de la partida del tren, que tras sí empezó a arrastrarnos hacia la Habana.

Y como aquel otro día, en la estación Terminal volvimos a oir:

¡¡Riquí raque zumbalá!!

rah... rah... rah...

Hispano, Hispano,

raaaah...!!!—dado por otro grupo de gentes que había venido a despedirnos a la estación en los que ya predominaba un entusiasmo, un cariño por el viejo club.

Poco a poco fuimos alejándonos de Camagüey.

Y ahora, allá lejos, vimos como el negro cielo que entoldaba la Ciudad, iba desgarrándose por las primeras claridades matutinas y de entre sombras fué emergiendo blanca, aun dormida, para darnos el postrer adiós...

José del CASTILLO ALONSO

FIN DE TEMPORADA

Realizamos todas las existencias de sombreros de Castor a

$1.49

Sombreros de pajilla desde

$0.49

SOMBRERERIAS

MINERVA

LAS MAYORES Y MEJORES

BELASCOAIN 105½. MONTE 363.

LA DEBILIDAD DE LAS GRANDES BATEADORES DE HOY

JIM BOTTOMLEY, INICIALISTA DEL ST. LUIS CARDENAL

Este es el noveno de una serie de artículos que iremos publicando, donde se señalará la debilidad de los grandes bateadores del baseball moderno, mostrándose la bola que ellos batean con mas dificultad en los momentos de apuro para su novena.

Todo pitcher debe saber siempre, como tiene que pitchearle a un hitter peligroso, y la mejor manera de saberlo es, aprendiendo la debilidad de ese bateador. Tan pronto la sepa, el pitcher debe retenerla en su memoria y siempre, cuando se haga necesario, debe usar su inteligencia para burlar el hitting de ese bateador.

JIMMY BOTTOMLEY

"Bateo a la bola que creo engarzar, y no me considero uno de los hitters mas peligrosos de la Liga Nacional."—ha dicho en distintas ocasiones Jimmy Bottomley, el inicialista de los Cardenales de St. Luis, sin embargo, todos consideramos estas palabras como una modestia de excelente jugador, ya que por sus grandes records está considerado como uno de los buenos hitter de la Liga.

Después de haber destronado a un bateador de la categoría de Jacques Fournier en las filas del St. Luis, Bottomley consiguió cuatro averages de 350 en temporadas seguidas y éste último año, aunque no llegó a la marca de los trescientos, resultó uno de los hitters mas agresivos de su team y el bateador mas peligroso de la pasada serie mundial.

Casi todos los players de baseball tienen la costumbre de estudiar al pitcher contrario, fijándose detenidamente en cualquier movimiento que hace en el box, ya sea con los brazos, piernas, cara, etc., para sacar en consecuencia cuando va a lanzar una recta, una bola lenta o una curva. Muchos de estos players, siguen cuidadosamente el movimiento del pitcher, procurando adivinar sus intenciones para cuando les toca batear.

Solo Jimmy Bottomley, de los Cardenales, puede considerarse ageno a esta regla. El nunca estudia a los pitchers, al contrario, les deja pitchear cuanto deseen y batea a la bola que cree engarzar; esto le dá magnífico resultado, pues que nosotros sepamos,—y en esto están conformes todos los pitchers de la Liga,— Bottomley es uno de los players mas peligroso al batear.

Es, por decirlo así, lo que todo llaman: "un hitter natural", lo mismo que Hans Wagner, Honrsby, Ruth, Ed Delahanty y Nepoleón Lajoie. Su ingreso en las filas del St. Luis se debió, más que nada, a un reclutamiento de players que hizo el manager Branch Rickey por el colegio Nakomis High School, en la época en que los Cardenales apenas si eran fuertes contendientes en la segunda división.

En su primer prueba como player de las Mayores, Bottomley brilló como bateador, pero su fielding era en extremo defectuoso, y esto le ganó un pase al club Texas de la Liga de South Dakota. Después fué vendido al Syracuse por mil pesos y al resultar una de las sensaciones de este circuito por su gran batting, fué comprado nuevamente por los Cardenales, que tuvieron que pagar unos 15.000 pesos en efectivo y otra cantidad por el estilo en peloteros.

Desde que vistió el uniforme Cardenal, su hitting aumentó en un cincuenta por ciento y en poco tiempo se mostró como uno de los bateadores mas agresivos de la Liga. Los pitchers no pudieron contenerle en 1923, 1924 y 1925, pero en esta última temporada le siguieron paso a paso durante toda la temporada, y lograron descubrir lo que todos aceptan como su única debilidad.

Pitcheándole una bola alta, a la altura del pecho, Bottomley se verá algo apurado para batear, y aunque algunas veces consiga batazos de largo metraje con esas mismas bolas. En muchas ocasiones le dominarán y esto dará una oportunidad al pitcher de anotarse la victoria.

Siendo Bottomley un hitter natural, que batea en todas direcciones ya toda clase de pelota, es lógico suponer que aquella que mas le domina sea su verdadera debilidad. Si le lanzan una bola hacia afuera, dá dos pasos de avances y la coloca con facilidad sobre el infield. Las rectas y curvas le ayudan a confeccionar sus jonrones y las bolas lentas, temibles para algunos, son recibidas magníficamente por él, que las envia casi siempre hacia las gradas del right por un tubey o batazo de extra-base.

"Babe Adams, Alexander, Jimmy Ring y Dutch Ruehter, son los únicos pitchers que me han mantenido a raya, pitcheándome bolas al pecho, —ha dicho Bottomley recientemente,—pero, ya puedo respirar. Alexander y Ring están en mi mismo team. Adams se ha retirado y Reuther pertenece a la liga Americana".

Lea mañana: LA DEBILIDAD DE BOCK FALK, del Chicago White Sox.

Selecciones de Salvator

PRIMERA CARRERA (Reclamable)

Seis Furlones.—Para ejemplares de tres años y más.—Premio $700.00

GALIANO PARECE EL GANADOR LOGICO

CABALLOS	PESO	OBSERVACIONES
Galiano	101	Siempre hace la dili esta calzada.
Antimony	107	El contendiente si está bien montado
Rapid Day	107	Las patas las tiene malas.
Fern H	107	La distancia agrada a esta.
Lula	107	No convence a nadie esta jaibita.
Zoona	102	Ya esta pasó a la historia.

También correrán: Pentecost's Last 102; Voorflor 107; Garish 10., Mountain Slide 102; Jimtown 101; Miss Loving 107; Solomon's Favor 107; Sea Board 112; Dantzic 112; Village of Hit 107; Mayhap 96 y Starzella 96.

SEGUNDA CARRERA (Reclamable)

Seis Furlones.—Para ejemplares de tres años y más.—Premio $700.00

SUN OF ARABY LUCE EL MEJOR AQUI

CABALLOS	PESO	OBSERVACIONES
Sun of Araby	91	Hoy lleva perros de adversarios.
Little Archer	112	Con jockey fuerte puede acercarse.
Basha	112	Fuerte finalista que debe mejorar.
Puff Ball	112	Corriendo en plena pencología.
Chow Chow	107	Esta yeguita corre mejor en fango.
Forelot	96	Uno de los Fords que soltó Bedwell.

También correrán Double Star 102; Clear View 107; Henry Fox 112 Captain Clover 112; Wish I Win 107; Pueblo 112; Baalbeck II 107; Porter Ella 107; Wida 112; Bitsy Bee 102 y Moon Cat 91.

TERCERA CARRERA (Reclamable)

Seis Furlones.—Para ejemplares de tres años y más.—Premio $700.00

RAMBLER ES UN CABALLO DE CALIDAD

CABALLOS	PESO	OBSERVACIONES
Rambler	110	Su última salida fué bestial.
Bachelor's Error	113	No partió en su anterior salida.
Seapen	105	Tiene velocidad y hasta chance.
Floy Lillie	104	Hace tiempo que no hace nada.
Commisioner Cahill	104	Pudiera mejorar sobre sus últimas.
Cappie	98	Con este peso puede correr bien.

También correrán: Ferrash 98; Elkcrest 103; What's the Time 103; Shindy 102; Tar Baby 102; Verbena 101; Toiler 110; Fore Lady 99; Lady Newton 102; Jof 107; Expresive 111 y Trafalgar 101

CUARTA CARRERA (Reclamable)

5 1|2 Furlones.—Para ejemplares de tres años y más.—Premio $700.00

DEXTROSE DEBE MEJORAR HOY

CABALLOS	PESO	OBSERVACIONES
Dextrose	109	No me convence su última salida.
Theo Fay	123	Este peso para el pipicigayo.
Sarko	112	El contendiente por sus últimas.
Sunny Girl	104	Corriendo impepinablemente.
Ascetic	114	No ha corrido desde Diciembre.

También correrán: Actaeon 103; Cut Bush 103; Dark Angel 96; Myrtle Caldwell 98; Grace H 104 y Kufiya 102.

QUINTA CARRERA (Reclamable)

Milla y 50 Yardas.—Para ejemplares de tres años y más.—Premio $700.00

WATCH THE TIME EN DIFICIL CARRERA

CABALLOS	PESO	OBSERVACIONES
Watch the Time	93	Ligerito y tiene la velocidad.
Mrs. Finley	107	Debe ser el contendiente lógico.
The Wire	100	Este potro está salado.

También correrán Great Hopes 107; Andresito 107; Papa Blinks 111

SEXTA CARRERA (Reclamable)

Milla y 1-16.—Para ejemplares de tres años y más.—Premio: $700.00.

LITTLE BAT EN UN GRUPO YERBERO

CABALLOS	PESO	OBSERVACIONES
Little Bat	105	Debe durarle la gasolina con estos.
In the Bag	115	Este peso puede perjudicarlo.
Radical	112	Con jockey fuerte se aproximará.
Lady George	104	Otro jaibón que puede aproximarse.

También correrán: Salvage 104; Demijohn 109; North Wales 109; Shotwell 109 y Eternity 109.

SEPTIMA CARRERA (Reclamable)

Milla y 1-16.—Para ejemplares de tres años y más.—Premio: $700.00.

BETHLEHEM PARECE UN CINCHETE ENTRE ESTOS

CABALLOS	PESO	OBSERVACIONES
Bethlehem	99	Si corre la distancia es un robo.
Woodlan Queen	105	Sin dudas debe dar la batalla.
Alvores	104	Pudiera quedar en el show.

También correrán Henry S. 104; Hampton Miss 99; Hickory 110; Clarence Thomas 104; Busted Heels 104 y Walter Dant 104.

M.E.C.D. 2016

SOCIEDADES ESPAÑOLAS

EL COMANDANTE FRANCO, COMISARIO DE LA ARMADA ESPAÑOLA VISITO AYER EL CENTRO GALLEGO

Retenían todavía nuestros oídos el eco de los aplausos a la oratoria fecunda del Dr. Fernando de los Ríos en su última conferencia de las organizadas por la Institución Hispano Cuba de Cultura, que se celebró antanoche en los salones del Centro Gallego con numerosísima y selecta concurrencia, cuando en las primeras horas matinales de ayer penetrabamos en las oficinas del Palacio de Suevia.

Una sorpresa agradable, tanto como la placidez de la mañana templada y luminosa, mañana de iniciación primaveral, recibimos a nuestra llegada al Centro.

Por entre las rejillas de las divisiones del Departamento de oficinas, vemos la figura de "gentleman" del distinguido marino español Don Felipe Franco y Salinas, gallego —esto lo primero— Comisario de la Armada Española e Interventor del Estado en la Compañía Trasatlántica y primo hermano del glorioso aviador el Comandante D. Ramón Franco.

Con el visitante se encontraban el Presidente general Jesús María Bouza —portento de actividad y de voluntad— y el Ldo. José Gradaille, secretario general de la Institución. El Sr. Franco fué visitando las dependencias de la gloriosa Institución galiciana, comenzando por los salones y pasando despues por salas de recreo, biblioteca, oficinas y el plantel de enseñanza "Concepción Arenal", donde tanto las profesoras como las alumnas fueron sorprendidas por tan inesperada como distinguida visita.

Los Sres. Bouza y Gradaille fueron explicando al Sr. Franco los múltiples detalles de la labor que en todos los órdenes viene realizando el Centro Gallego en beneficio de sus asociados, quedando el Sr. Franco verdaderamente admirado de cuanto veía y oía. Despues de hecha la visita, ya en el despacho de la Presidencia, le fué mostrado el estandarte —preciada y preciosa joya artística— y el regio título que le fué otorgado al Centro por S. M. el Rey D. Anfonso XIII con el honroso nombre de Muy Ilustre, cuyo artístico pergamino, encerrado en un magnífico cuadro formado por la doble aguila y la corona simbólica, es un verdadero alarde de arte español; y por último, al comentar nosotros el acto de ejemplar civismo realizado por los gallegos de la Habana en el dia de las últimas elecciones en que acudieron a votar muy cerca de 15.000 socios sin ocurrir un sólo incidente desagradable, tal fué la impresión que recibiera el señor Franco, que, para su complacencia —y la de todos— le fué enseñado por el culto y diligente Vice-Secretario General, nuestro querido el Doctor Alfredo Blanco un tomo encuadernado correspondiente Censo Electoral del Centro, donde constan, con minuciosos, detalles, todos y cada uno de los nombres, números y demás detalles de los socios que tienen derecho —y deber— de votar en las elecciones.

Ahí si que fué asombro, no ya admiración, la experimentada por el distinguido visitante ante la magna obra.

El Sr. Bouza le hizo entrega de la Memoria y Estatutos del Centro, y tras un saludo afectuoso, se despidieron del cronista.

La fiesta de los Hijos del Distrito de Sarría

Con motivo de conmemorar el noveno aniversario de la fundación de la sociedad, la junta de gobierno acordó celebrar una gran reunión social familiar el día 13 del corriente mes de febrero de 1927, en los grandes salones "Cerro Moderno", situado en Paradero del Cerro y Primelles, altos.

O que xantaremos

Menú: Aperitivo Cinzano. Entremés Variado. Crema de Espárragos. Filete de Pargo. Arroz con ¼ pollo. ½ botella vino Gallego. Postre Flán y Pan, Café y Sidra.

Las tarjetas para asistir al banquete pueden adquirirlas los señores socios en los siguientes lugares: Pasaje Este entre Luis Estevez y Estrada Palma, señor Vilaró; Calzada 52½ Casa Plá y Co., Vedado; San Miguel y M. González, señor Torres, Neptuno 90; señor Pallarés, Amargura 49; Ron Bacardí, Factoría 9; señor Presidente Valcárcel, Egido 85; José López, y en Secretaría, Centro Gallego, los lunes y los viernes, de 9 a 10 p. m.

La Comisión de Fiestas tiene en su programa interior un algo que mucho agradará a la concurrencia, apercibiendo dichos obsequios en honor a todos los señores asociados y señores familiares. Los socios que no puedan o no quieran asistir al almuerzo, pueden hacerlo por la tarde con su correspondient recibo como tal.

Tanto el banquete como la matinée, será amenizada por la simpática rondalla "La Lira", compuesta por señoritas y jóvenes todos hijos de entusiastas asociados, que por vez primera tienen el alto honor de obsequiar a los señores compatriotas con su nueva rondalla que dirige su director señor Lucio Ubist.

ASOCIACION CANARIA

LA LABOR QUE REALIZA LA SECCION DE PROPAGANDA POR MEDIO DE LAS BOLETAS PATRIOTICAS SIGUE PROPORCIONANDO NUMEROSAS NUEVAS INSCRIPCIONES EN ESTA CAPITAL.— RELACION DE LAS ULTIMAS RECIBIDAS.— AUN SON MUCHOS LOS ASOCIADOS QUE FALTAN POR FIGURAR EN LA LISTA DE LOS QUE HAN APORTADO SU CONCURSO AL EXITO DE ESTA INICIATIVA.— ES DE ESPERARSE QUE LO HAGAN SIN PERDIDA DE TIEMPO

La Sección de Propaganda de la Asociación Canaria no cesa de laborar continuamente en pro del mayor engrandecimiento de esa importante Colectividad. Así vemos que día tras día viene solicitando el valioso concurso de todos los asociados, a fin de que cada uno ponga a contribución lo que esté de su parte para lograr que el ideal canario se vea realizado en el menor tiempo posible.

Grande es el número de socios que con ese importante organismo colaboran para llegar a la finalidad que persiguen; pero son, también, muchísimos los que todavía no han prestado su concurso a una obra que es de todos, y que el éxito que la misma alcance redundará en favor de cuantos figuren bajo el glorioso pabellón de la Asociación Canaria.

Por esta causa no debe quedar un solo asociado fuera de la lista que se confeciona, en la que aparecen los nombres de todos aquellos que han contribuido al engrandecimiento social, aportando una o más nuevas inscripciones que van a engrosar las listas de la Institución.

Las últimas boletas recibidas y que contienen nuevas inscripciones de la Habana, son las siguientes: La del señor Adolfo Reizach y Pla; presentada por el asociado Sr. José García; la del señor Santiago Jimenez García, presentada por el señor Manuel Betancourt; los de los señores Vicente Riobó Casal y José Rogano Romero, presentadas por el señor José Brito; la del niño Manuel N. Rizo Méndez, presentada por el señor Erasmo Rizo Guerra; la del señor Antonio Armas; la del joven Carlos Roberto Alberich Méndez, presentada por el señor Fernando de la Nuez; la del señor Amador Pineda Martinez, presentada por el señor Antonio García; las de los señores Ramón Francés Mirabent, Dr. Norberto Alfonso Marquez, Félix Perdomo Navarro y Juan González Rodriguez, presentadas por el señor Francisco Santana Torres; la del señor José Ramón Camejo Rodriguez, presentada por el Sr. J. Camejo; la del Sr. Sebastián González Matos, presentada por el señor Antonio de la Nuez; la del señor Demetrio García García, presentada por el señor Manuel Bueno; la del señor Domingo Roldán Fernández; presentada por el señor Antonio García; la del señor Raimundo Leal Carrillo, presentada por el señor Mamerto Lorenzo; la del señor José Villar Cabrera, presentada por el señor Juan Medina; la del señor José Villar Bahamonde, presentada por el Sr. Benigno Rodriguez; la del señor Felipe Cejudo Diaz, presentada por el señor Carlos Bellón; la del Sr. Manuel Llerena García, presentada por el señor Pedro Cárdenas Pérez; la del Sr. Manuel Mas Pérez, presentada por el señor Miguel Sánchez; las de los señores José Rodriguez Goberna y Fernando Delgado Alonso, presentada por el señor Virgilio García; la del joven José Córdoba Rivero, presentada por el señor Antonio García; y las de los señores José Santana Suárez, Juan Pérez López, Juan Rodriguez Delgado, José María Marquez Valdés y José Pérez del Castillo, presentadas todas por el señor Luis Brito.

Esta labor que realizan con el mayor entusiasmo estos asociados que vienen luchando por el engrandecimiento de la Asociación Canaria, debe ser secundada por todos los que de veras sienten cariño por la Institución que se desvela por prodigarles el mayor número de beneficios posibles, y deben sumarse inmediatamente a las filas de los que luchan.

Así podrán tener la satisfacción que en la mañana experimentaran de haber cumplido con un deber primordial engrandeciendo a la que es dignísima representación de su patria chica en nuestro país.

LA GRAN FIESTA DEL A. B. C. EL SABADO

Estarán de plácemes los aficionados al baile, el sábado, con el magnífico festival que ha preparado la simpática Sociedad A. B. C. en los salones de Miramar Garden, Prado y Malecón.

El "Festival de los Globos" que así ha sido denominado, será algo que superará, las esperanzas de todos los concurrentes a dicha fiesta.

El programa bailable se compone de veinte piezas, y será magníficamente ejecutado por la Orquesta de Rivera y el Son Boloña, que han prometido estrenar esa noche algunas piezas que galantemente dedican al A. B. C. y a sus simpáticas invitadas, además, el atrayente programa de variedades, será del gusto de todas las personas que asistan, ya que han sido cuidadosamente seleccionados sus números, que serán: Tango Argentino; por los hermanos Harry Villa, de Buenos Aires, que se hallan de paso en esta capital, para París; un celebrado baritono mexicano, hará las delicias de la concurrencia, con las últimas creaciones nacionales y mexicanas, y el señor José Luis Romero, Champion de Cuba, dará unas exhibiciones de bailes americanos.

Por esto que dejamos expuesto, puede suponerse la clase de fiesta que será, a no dudar, un grandioso triunfo abecedario. El embullo es tan grande, que temen los abecedarios no poder cumplir con todos los pedidos y órdenes de inscripción que se reciben en la secretaría, por lo cual suplican a todos aquellos que deseen concurrir a dicha fiesta, que cuanto antes, soliciten la invitación, o hagan su inscripción. Por los teléfonos M-4835 y M-5596 pueden pedirse todos los informes con relación a esta fiesta.

Un grandioso éxito auguramos a la simpática sociedad A. B. C.

GRAN FIESTA DE LA COLONIA VASCONGADA PARA FESTEJAR LAS "BODAS DE ORO" DE LA "ASOCIACION VASCO-NAVARRA DE BENEFICENCIA" Y LA PASCUA DE RESURRECCION

EL FESTIVAL ARTISTICO DEL GRAN FOMENT CATALA

El Festival Artístico que prepara el Gran Foment Catalá para el día 20 de este mes, dejará gratos e imperecederos recuerdos, a juzgar por el auge que va tomando.

El proyecto de adorno titulado "Riquezas..." presentado por el formidable artista señor Ramón Vilardebó y aprobado por la Comisión Organizadora ha comenzado a convertirse en realidad, bajo la habilísima dirección de su autor y del apreciado y entusiasta joven señor Ismael Servelló, alma mater de todos los trabajos que realiza esta entidad.

"Riquezas" es una verdadera joya artística y por eso daremos una breve idea del aspecto que tomarán los salones del Gran Foment Catalá para esa fiesta.

Una inmensa y fantástica boca iluminada, hará de entrada al edificio social hasta conectar con las escaleras lujosamente alfombradas y bellamente adornadas con plantas y flores.

En la sala, amplia y coquetona, se instalarán dos lámparas monstruos con una altura de dos metros cada una, aproximadamente, llevando cada lámpara más de doscientas cincuenta bombillas. En las puertas finísimas cortinas de peluche rojo, ricamente bordado con hilos de plata y oro, llevando los costados interiores del salón, un friso terciopelo color rubí, bordado, también en oro y plata.

Multitud de farolitos chinescos y estilo renacimiento español en gran variedad de colores, iluminarán los pasillos donde estarán instalados los kioscos Chino, Cubano, y Moulin Rouge, para obsequiar a la concurrencia con sabrosas golosinas. Habrá otro kiosco, además, para la venta de serpentinas y confettis.

La Comisión de Damitas labora activamente, destacándose por el gran esfuerzo que realizan las elegantes y distinguidas damitas Nenita y María Llop, Juanita Martínez, Rosita Mayolas y las señoras de Villardebó y de Rubinat, a cargo de la organización de los kioscos.

El baile del turismo del Centro Gallego será de disfraz

Loca de entusiasmo y alegría se encuentra la juventud bailadora esperando la llegada del genial humorista Momo que con sus muecas, fechorías y diabluras, regresa a esta pr giosa playa compañado de un numeroso séquito, que será recibido con verdadero beneplácito.

Con motivo de la llegada de tan interesantes personajes, los entusiastas trovadores de la gentil vanguardia del M. I. Centro Gallego, están laborando con denodado entusiasmo en la organización del fastuoso Baile del Turismo; que será celebrado el próximo día 20, pues además de ser en bienvenida de las tradicionales fiestas que en honor del Dios Momo se han de celebrar, será también un brillante epílogo de gloria del original paseo artístico, que está llamado a ser algo sensacional y extraordinario.

Para este día será artísticamente adornado el egregio palacio Gallego, por el reputado artista señor Galindo, que en más de una ocasión ha demostrado ser un verdadero maestro.

Cuenta también el baile, con la valiosa cooperación de una magnífica orquesta, que con sabia maestría será dirigida por la experta batuta del competente maestro director señor Eustaquio López, profesor de la sección de Bellas Artes del Centro Gallego.

Muchas son las novedades con que cuenta este baile de apertura del carnaval, para el cual existe un entusiasmo indescriptible, siendo de esperar que los regios salones de la casa de Galicia, se vean atiborrados de un gran número de máscaras, comparsas, etc., etc., que luciendo gran variedad de disfraces llamarán poderosamente la atención.

Si quiere divertirse no deje de asistir a tan atrayente baile que con el sugestivo nombre del Turismo ha sido denominado.

CLUB ALLERANO

He aquí el cautivador programa de la Gran Jira que el día 13 de Febrero en la finca "Las Piedras", San Francisco de Paula, celebrarán los arellanos.

MENU:

Aperitivo: Vermouth.
Entrante: Entremés Variado; Ensalada Mixta; Cordero Asado; Arroz con Pollo; Vino Rioja.
Cerveza, Pan y Café.
Postres: Peras Naturales; Sidra "El Gaitero"; Petit Cetros "Gener"; Agua Mineral "San Francisco".

PROGRAMA BAILABLE
PRIMERA PARTE

Paso doble: "Viva Aller"; Danzón "Te he de querer"; Fox Trot: "Valencia"; Danzón "Cangregito"; Vals "Déjeme llorar"; Danzón "La Chaucha"; Paso doble: "Granero" y Son.

SEGUNDA PARTE

Paso doble: "Presidente"; Danzón "Linda Cubana"; Fox Trot: "Su mamá tuvo la culpa"; Danzón "Te he de querer"; Paso doble: "Amigos al frente"; Danzón "Yo no tumbo caña"; Fox Trot "Ven y bésame".

Extra Paso doble dedicado a la señora Regina Dora de Agüera.

Con el objeto de ultimar los preparativos para la fiesta se celebra Junta Directiva el día 11 del actual en Monte 300.

En junta efectuada por miembros de la Colonia Vascongada el 5 del mes actual, se acordó que, en un mismo acto, el 17 de abril próximo, y con el concurso de todos los comprovincianos, amorosa y cortésmente invitados, se festeje la tradicional fiesta que la Colonia dedica anualmente a la Pascua de Resurrección y las "Bodas de Oro" de la "Asociación Vasco-Navarra de Beneficencia", fausto acontecimiento de profunda emotividad y legítima satisfacción, si se tiene en cuenta lo que esos cincuenta años dedicados al ejercicio con largueza de la caridad, representan y significan ideológica, y prácticamente.

La junta que ha de llevarse a cabo el sábado 12 del mes en curso, a las ocho y media de la noche, en Aguiar número 21, altos, en la cual tomarán posesión de sus cargos, los señores de la Comisión organizadora, se acordará el programa de dicha fiesta y se tratarán los demás asuntos que se estimen procedentes a esos fines.

Comisión organizadora de la fiesta con que la Colonia Vascongada conmemorará las "Bodas de Oro" de la "Asociación Vasco-Navarra de Beneficencia" y la Pascua de Resurrección:

Presidente: señor José Llamosas Carral, Presidente de Honor de la Asociación Vasco-Navarra de Beneficencia y Presidente de Honor del Centro Vasco.

Secretario: señor Jesús Arana Vidaurrázaga, Vocal de la propia Asociación.

Tesorero: señor Eusebio Astiasaran Uzcudun, Presidente de Honor de la Asociación Vasco-Navarra de Beneficencia.

Vocales: señor Enrique Rentería Cortaeta, Presidente de la Asociación Vasco-Navarra de Beneficencia; señor Celestino Joaristi, Presidente del Centro Vasco; señor José Leiseca y Marina, Presidente de Honor de la Asociación Vasco-Navarra de Beneficencia, y Presidente de Honor del Centro Vasco; señor Manuel Otaduy, Presidente de Honor de la Asociación Vasco-Navarra de Beneficencia; señor Venancio Zabaleta, Vicepresidente primero de la Asociación Vasco-Navarra de Beneficencia; Juan González Aedo, Vice-presidente segundo de la Asociación Vasco-Navarra de Beneficencia; señor Honorato Martínez, Tesorero de la misma Asociación; señor José Gallarreta, Vicetesorero de dicha Asociación; señor Germán Gómez, Secretario de igual Asociación.

Señores: Cosme Manzarbeitia, Gregorio Bibal, Mariano González, José Mendoia, Vicente López Arechaga, Apdrés Larrazábal, Juan Berasategui, Juan autista Huarte, Manuel Goiricolzarri, Roque Monasterio, Juan Usía Aedo, Antonio Amavizcar, León Bolívar, Venancio Urquía, Paulino Gorostiza, Eusebio Espinosa, Tomás Negrete, Honorato Dulanté, Jesús de Geyarrela, Francisco Peñagaricano, Leandro Zurbano, Dámaso Geti, Pascual Martínez, Fermín R. Otamendi, Domingo Fernández Velasco, Francisco Erviti, Antonio Alegría, Manuel Larragán, Manuel Negrete, Valentín Orrestarazu, Antonio Paz Otamendi, Francisco Fernández Otaola, Gregorio Otaola, Julio Guisasola, Benigno Digón, Juan Gaubeca y Simón Urresti.

LA INAUGURACION DEL PALACIO DEL CENTRO ASTURIANO

La fiebre de actividades que impera en el Centro Asturiano, es en verdad, sorprendente. Todos sus esfuerzos convergentes daban la sensación de certeza de que el Palacio del Parque se acabaría en los últimos días de este año, pudiendo celebrarse su inauguración el primer día del 1928. Las contratas estaban hechas con esta condicional, y los contratistas, conocedores del criterio de no dar prórrogas, afirmaban la puntería para que el mes de diciembre no les encontrara como suele decirse, viendo visiones.

Tan activamente y tan lealmente se trabajó en este sentido que hoy, después de consultas y conciertos, se puede prometer—dejando a un lado cualesquiera emergencia de fuerza mayor—se puede "prometer", decimos, que el edificio se entregará al Centro totalmente acabado, el día 8 de septiembre próximo, día sagrado en los fastos asturianos.

Si esto es así como se espera y como se afirma con recia voluntad, el día de la Santina—el día de la celebración de la Virgen de Covadonga patrona de nuestro Sanatorio, será señalado con piedra blanca en la historia del Centro Asturiano, y sus fiestas, que harán época, se harán extensivas al pueblo habanero que ya toma parte efusiva en nuestra vida social.

La Junta Directiva merecerá bien de la Historia por la velocidad que imprime a sus gestiones, y por la eficacia con que laboran las Comisiones de su colaboración y los empleados todos que con entusiasmo le prestan su concurso.

Esperemos que este bien se cumpla y que el día 8 de septiembre podamos oir en el regio salón de actos del nuevo Palacio la voz grandilocuente del más grande orador de todos los pueblos y de todos los tiempos, como perseverantemente ha sido designado el astur meritísimo don Melquiades Alvarez.

ACTOS Y JUNTAS

SOCIEDAD "CURROS ENRIQUEZ"

La Junta Directiva ordinaria ha de celebrarse el día 12, a las 8½ p. m., en su local de Zulueta 30.

Orden del día: Lectura del Acta anterior. Balance y asuntos generales.

CLUB ALLENDES

La Junta Directiva ordinaria se celebrará hoy a las 8 p. m. en el Centro Asturiano.

Orden del día: Lectura del acta anterior; Correspondencia; Solicitudes y Asuntos Generales.

HIJOS DEL AYUNTAMIENTO DE PONTEVEDRA

La junta general se celebrará el día 12 del corriente en su domicilio social con el siguiente Orden del Día:

Lectura al acta anterior.

Nombramiento de comisiones de Propaganda y Protección.

Acuerdos que la junta someterá a juicio de la asamblea y Asuntos generales.

Sociedad Mugardesa de Instrucción y Beneficencia

SORTEO DE BONOS

En Junta Directiva celebrada por esta Sociedad el día 29 del ppdo. se celebró el sorteo reglamentario de Bonos quedando amortizados los siguientes.

Bonos del N. 171 al 180.
Bonos del N. 801 al 810.
Bonos del N. 391 al 400
Bonos del N. 961 al 970.
Bonos del N. 911 al 920.
Bonos del N. 311 al 320.
Bonos del N. 333 al 340.

Por la presente se avisa a los señores tenedores de estos Bonos pueden pasar por la Tesorería de esta Sociedad y hacer efectivo los correspondientes a los números que anteceden.

Hijos del Ayuntamiento de Aladin

Esta joven y floreciente sociedad celebró Junta general de asociados el día 31 del próximo pasado mes de Enero, en el M. I. Centro Gallego de la Habana, bajo la presidencia del señor Manuel Leal Otero fungiendo de Secretario el señor Víctor Oseira Pardo.

Abierta la sesión a las 9 se procedió a dar lectura a la convocatoria y seguidamente al acta anterior, la que fué aprobada por unanimidad, y a continuación se dió lectura al Balance anual, el que arroja un saldo de 4.000 pesos, con treinta y cinco centavos, el que fué aprobado con un aplauso para la Junta de Gobierno por el creciente estado económico de la sociedad.

La presidencia informa a la Junta que la Directiva está haciendo los trabajos preliminares para celebrar una matinée bailable, para la cual tiene contratado el amplio salón de Propietarios de Medina, y a continuación se dió lectura a una Carta del asociado señor Salustiano Portela, dirigida a esta Sociedad, a la que acompaña la cantidad de cinco pesos, para que se les de ingreso en los fondos sociales, se pasó a asuntos generales, el señor Víctor Oseira Pardo, pide la palabra, y manifiesta que en la necesidad de hacer nuevos recibos de cuota social; éstos deben llevar un emblema adecuado a los fines que persigue esta institución, y al igual que se imprima en los mismos los derechos que tiene todo asociado en este asunto, se discutió bastante, en el que tomaron parte Jesús C. Portela; José Saavedra; Manuel Morado; Severino Pardo; José Rivas; Calixto Chao; la presidencia y otros, se trataron muchos y no menos importantes asuntos, como es la propaganda activa para de ese modo engrosar las listas de asociados, y tratar la forma de hacer una lista de todos nativos del Ayuntamiento de Abadín residentes en esta República terminado esto hacen uso de la palabra varios asociados, poniendo de relieve el grado de prosperidad que ha alcanzado ésta sociedad en un pequeño período de tiempo, ésta Junta fué muy movida por asistir casi la totalidad de los asociados, hizo el resumen el luchador incansable señor Aparicio Portela mereciendo la más nutrida salva, de aplausos.

CLUB ACEBO DE CANGAS DE TINEO

Los Socios del Club Acebo de Cangas de Tineo están de plácemes

Como en días pasados dimos cuenta el domingo próximo día 13, en los hermosos jardines de La Tropical, celebrará este prestigioso Club una gran fiesta consistente en unas empanadas y una matinée. El acto promete ser brillante por el entusiasmo que reina entre todos los asociados, será amenizado por una reputada orquesta de esta capital la que dejará oir las mejores piezas de su extenso repertorio.

Ya que del Club Acebo se trata, (justo es manifestarlo) observamos que desde hace algún tiempo esta institución tiene por norma en sus estatutos, la Instrucción, Beneficencia y Recreo, tres palabras sublimes que por sí solas encierran un programa que está cumpliendo al pie de la letra, porque con sus fondos y hace todo cuanto puede, estimula a los niños al estudio en su querido concejo, observamos también que siempre que un socio sin recursos cae postrado en una cama, rendido de tanto bregar en la lucha por la vida, allí acude la Sección de Beneficencia con su socorro a mitigar sus cuitas y aliviar sus pesares en todo lo que le es posible, y por si esto no fuera bastante, aun celebra esta clase de fiestas para regocijar y estrechar más y más los lazos de amistad entre sus socios y unir por medio del vínculo social a todos los cangueses y sus simpatizadores, dando así cima a su alto y bello programa.

El gran Baile de Sports Catalunya celebrado en el Centre Catalá constituyó un gran éxit

Con animación sin precedentes, celebróse en los salones del Centro Catalá, el baile organizado por los noys entusiastas que componen la Sección de Sports Catalunya, que tanto vienen luchando para sostener su Pabellón.

Gran número de señoritas fueron las que asistieron, poniendo una vez más, el sello de distinción y simpatía que tan merecida tienen los miembros de este simpático Club.

Aunque con algún trabajo, por las innumerables damas que asistieron, pudimos anotar a las señoras,

Rosa de Martí; María Martí de Folch; Elvira Cardona de Gavilanes; Dolores Carbonell; Florinda Durán; María Gelats; Filomena de Vallvé; Concepción Mascaró; María Ripoll; Fina de Girona; Carmen Font de Vaquer; Rosa Blanch; Anita Blanch de Vecima; Josefa País de Escolá; Elisa Iglesias de Nieto; Angela Costa; María Teresa de Camps; Mercedes Ramos; Concha Gutsens; Isabel Casudas; Rosario Hernández; Ana Torres de Papiol; Amelia de Sabaté; Carmita Viñal; Gertrudis Nieto; María Lluch de Colomar; Vicenta de Estapé; Paquita Serrá de Vallle; María Pascual Alvarez; Cecilia Suárez Cusidó; Teresa Martí de Lió; Elvira Victoria de Vergalá; señora de Planells; Sra. de Torrens; Mercedes de Llorens; Carmen Jimeno y Angela Font.

Entre las señoritas anotamos a las hermanas Margarita y Rosita Martí; hermanas Meri y Rosa Colomar; Josefina Estapé; María Santaella; Flora Victoria; Elvira Gavilanes; María Font; Emilia Vaquer; Angela Garida; Encarnación Rodríguez; Berta Vilches; Avelina y Otilia Escolá; Concepción González; Rosalía López; Ramona Mateu; María y Teté Camps; María González; Sta. Sarradet; señora Marqués de Tarragó.

Una gentil figurilla de ojos hechiceros, la señorita Nieves Mateu.

Lolita Carrera; Amalia Stofé; Josefina Nieto; Aida y Celia Quintero; María Vilagran; María y Esther Lizondo; Mercedes García; Hortencia Sabaté; Herminia Sabaté; Dorita Pedrós; María Pérez Fernández; Carmita Planels; Teresa Casellas; María Luisa Alvarez; Erminia Piñón siempe tan selecita y tan simpática; Rufina Torrens; María Miró; la señorita Antonia Planells obtuvo el primer y segundo premio de los tres regalos que se sortearon entre las damitas; y la señorita Conchita Torrens, obtuvo el tercero. El primero y segundo eran un magnífico estuche de tocador de gran gusto y un hermoso abanico. El tercero también un abanico de refinado estilo.

Las piezas bailables fueron amenizadas por la orquesta de Gerardo Brugera, que toca a las mil maravillas, y el son "Yara" que también lo hizo muy bien. Terminándose el baile bien de madrugada.

Próximamente daremos nota de un magnífico programa del Esbart Dansaire el que ha desplegado nuevas actividades, siendo en su nueva directiva reelecto nuestro querido y estimado amigo Emilio Vaquer, al que felicitamos muy de veras.

LA VELADA DE HOY EN EL CENTRO GALLEGO

El Presidente del Muy Ilustre Centro Gallego, señor Bouza, en carta atenta, nos invita a la velada que en honor de los señores socios fundadores y conmemoración del cuadragésimo séptimo aniversario de la constitución del Centro, habrá de celebrarse hoy, a las 9 p. m., en el salón de fiestas del Palacio Social, en cuyo acto se hará solemne entrega de l aMedalla de Constancia a los 100 primeros socios.

LOS NATURALES DE SALCEDO

Resultaron en extremo animadas las Juntas de Directiva, General y toma de posesión, celebradas por esta Sociedad, en el local social del Centro Castellano ,Neptuno y Prado (altos).

Ocupaban la mesa el Presidente titular señor José María Alvarez, Segundo Vice-presidente señor Antonio Gutiérrez; Tesorero, señor Antonio González, actuando de Secretario el señor José Antonio García Arias.

Animaron las Juntas gran número de señores Vocales y asociados, entre los que se encontraba el activo Delegado de Camagüey, señor José Rodríguez Menéndez.

Abierta la sesión, fué aprobada el acta anterior y el balance de Tesorería, correspondiente al pasado mes de diciembre.

Enterados los reunidos de que en San Miguel (Salcedo) había fallecido un familiar del entusiasta fundador y vocal de la propia junta, señor Prudencio Riesgo Fernández, se pusieron de pie en señal de condolencia.

Seguidamente se pasó o conocer la correspondencia recibida y expedida.

El señor Belarmino Fernández, residente en Morón, remesó $6.00 en pago de las cuotas correspondientes al pasado año de 1926 y $2.00 para el establecimiento del Sanatorio en Asturias. El señor Braulio Pardo, también abonó $12.00 por las cuotas del corriente año.

El señor José Fernández, Apoderado de la Sociedad en Salcedo, se refiere en su carta última a los grandes temporales de Agua y Nieve que azotaron aquella Comarca, interrumpiendo el principio de fabricación de la casa-escuela de Tolinas. Se refiere también a una petición hecha al General Primo de Rivera, por el señor médico del distrito, en nombre de los vecinos de Salcedo, recabando la construcción de la carretera de Ambás a Tolinas.

También se entabló animado debate sobre la actuación del maestro de Los Vios, quien según parece, su labor no satisface del todo a los vecinos de dicho distrito escolar. Se acordó pedir informes al Apoderado, para intervenir después en el asunto.

Habiendo regresado de España, se encuentra nuevamente entre nosotros el entusiasta vocal señor Jovino Suárez. También por haber regresado del interior de la República, nos agradaron con su presencia los entusiastas Asociados señores Eduardo Casares, de Santa María y Ceferino Rodríguez, de Robledo.

Fué conocido y aprobado el Balance General del año pasado.

También fué ratificado el acuerdo tomado en Junta Directiva, referente a la celebración de un nuevo sorteo para casa-escuela, en el mes de abril próximo.

Los señores Alonso Vigil, Manuel Alvarez y Eusebio Patallo, fueron nombrados componentes de la Comisión de Glosa.

Tomaron posesión los señores electos en las últimas elecciones, cuya candidatura ya se dió a conocer. Estos, al ocupar sus cargos, fueron saludados con nutridos aplausos, haciendo uso de la palabra los señores José María Alvarez, Enrique García, Antonio Gutiérrez, Manuel Fernández, Antonio González, Benjamín Suárez, José María Fernández, José Vegas, Eusebio Patallo, Jovino Suárez y otros, demostrando todos gran fe en cuanto al porvenir de la sociedad.

Sigue nutriéndose la recolecta para el Sanatorio en Asturias.

Tenemos informes también, de que los vecinos de Seaza y La Fueja están haciendo activas gestiones encaminadas a que el Estado les conceda maestro, declarando distrito escolar dichos pueblos. Parece que ya tienen local destinado, y sólo esperan la concesión del Gobierno.

En nota próxima, continuará la relación de donantes para la compra de la Camilla, Estufa y Botiquín, para Salcedo.

El Banco Herrero de Oviedo, abonó 528.40 pesetas, por intereses vencidos hasta el 31 de diciembre, elevándose el depósito en dicho banco a 35.468.30 pesetas.

La Caja de Ahorros de los Socios del Centro Asturiano, también abonó $23.25, por intereses del último semestre del pasado año, en cuya Institución Bancaria tiene la Sociedad un saldo de $1.230.12.

LOS DEL CIRCULO SALENSE Y EL SANATORIO EN ASTURIAS

Celebrarán una gran Asamblea para tratar con el amor y entusiasmo que todos los tinetenses deben a la inmortal Asturias del Sanatorio en la querida provincia el día dieciséis del actual, a las 8 y 30 p. m. en el Centro Asturiano.

Y no la noche del 27 como se había dicho por un error.

MIAMI
JACKSONVILLE
y
BALTIMORE
Por el hermoso y rápido vapor
MUNORLEANS
(8775 tons.)
Saldrá de los Muelles de Munson
Febrero 18 a las 4:00 P. M.

Precios:	Ida	Ida y vuelta
Habana a Jacksonville	41.00	75.00
Habana a Miami	$ 25.00	$ 45.00
Habana a Baltimore	70.00	135.00

MUNSON STEAMSHIP LINES
San Ignacio & Desamparados, Habana
Teléfonos: M-6961, M-6862, M-6963
1455 1d 11

Casino Nacional
COMIDA·BAILE·RULETA·KENO
ABIERTO TODAS LAS NOCHES
MADELEINE NORTHWAY
Y
GEORGE CHILES
EXHIBICION DIARIA DE BAILES MODERNOS
ORQUESTA DE ROBISON
JUEVES, SABADOS Y DOMINGOS
Comida de Luxe $5.00
TELEFONOS: FO-7420 O M-5941

SUSCRIPTORES para sus anuncios económicos no salga a la calle ni pague al contado. Llamen a los TELEFONOS M-3378 y M-4115

M.E.C.D. 2016

ANUNCIOS CLASIFICADOS

ULTIMA HORA

ANUNCIOS CLASIFICADOS EL "DIARIO DE LA MARINA"

LISTA DE LAS AGENCIAS DE LOS ANUNCIOS CLASIFICADOS

DE LOS MUELLES A GALIANO

Nº 1.—Obispo y Cuba, Vidriera de tabacos.
Nº 2.—Oficios 32, Vidriera de Tabacos.
Nº 3.—Zulueta y Misión. "Hotel París", Vidriera de Tabacos
Nº 28.—Obispo y Compostela. "La Popular", Vidriera de Billetes.
Nº 10.—Mercado de Colón, 35. "El Gallo".
Nº 9.—Consulado y Animas. Farmacia "Santa Amalia".
Nº 8.—Galiano 11. Panadería "La Flor de Galiano".
Nº 7.—Neptuno y Aguila. Almacén de Víveres "El Aguila".
Nº 6.—Galiano y San Rafael. Almacenes "El Encanto".
Nº 5.—Galiano y Zanja. Café "El Imperial", Vidriera de Tabacos.
Nº 35.—Salud y Lealtad. Farmacia del doctor Luis M. de Laosa.
Nº 4.—Monte y Amistad. Café "Marte y Belona", Vidriera de Tabacos.
Nº 51.—Oficios 50.—Hotel "El Oriente".

DE GALIANO A BELASCOAIN

Nº 18.—San Rafael y Campanario, Café "Las Delicias", Vidriera de Tabacos.
Nº 37.—San Lázaro y Campanario, bodega "La Palma".
Nº 16.—San Lázaro y Belascoaín Café "Manhattan", Vidriera de Tabacos.
Nº 15.—Neptuno y Belascoaín, "El Gato Blanco", Billetes.
Nº 12.—Belascoaín 118, esquina a Santo Tomás "La Villa de Navelgas".
Nº 14.—Reina y Chávez, Café "El Mundo", Vidriera de Tabacos.
Nº 34.—Vives y Figuras, bodega "El Globo".
Nº 32.—Florida y Esperanza, bodega "El Almacén de Florida".

DE BELASCOAIN A INFANTA

Nº 17.—Aramburu 36, Barbería de Guillermo Valdés.
Nº 19.—Infanta y San Rafael, Café "Moderno", Vidriera de Tabacos.
Nº 20.—Infanta y Carlos III, Café "Las Avenidas", Vidriera de Tabacos.
Nº 26.—San Lázaro 388, Café "El Escorial".
Nº 11.—Monte y Arroyo, "La Sorpresa", Vidriera de Tabacos.
Nº 21.—Monte e Infanta, Café "La Esquina de Tejas", Vidriera de Tabacos.
Nº 52.—Carlos III, número 50, "El Paseo", Café.
Nº 60.—Eugenio González San Francisco esquina a San José.

VEDADO

Nº 25.—San Lázaro y N., Víveres Finos "El Cisne".
Nº 27.—Calzada y Paseo, Víveres Finos, "La Luna".
Nº 30.—Línea 158, entre 18 y 20, Café "El Imperial".
Nº 41.—23 y J. Jardín "El Crisantemo".
Nº 42.—11 y K, Bodega "La Flor de Oriente".
Nº 36.—23 y 12, Café "El Chalet", Vidriera de Tabacos.
Nº 61.—17, número 233. Lorenzo Blanco.

JESUS DEL MONTE, VIBORA Y LUYANO

Nº 33.—Diez de Octubre 147 (Puente de Agua Dulce), Café "La Parra", Vidriera de Tabacos
Nº 43.—Agua Dulce 10, Taller de Carrocería de Francisco Venta.
Nº 22.—San Francisco y Buena Ventura, Bodega.
Nº 48.—Porvenir y Milagros, Bodega "La Deportiva".
Nº 23.—Avenida de Acosta y Luz Caballero, bodega "La Ofelia".
Nº 49.—Concepción y Avenida de Acosta, Ferretería "La Verdad".
Nº 29.—Diez de Octubre y San Mariano, Bodega "La Maravilla".
Nº 31.—Diez de Octubre, 614, Farmacia "San Ramón".
Nº 47.—Luyanó y Concha, Café "Luyanó Moderno".
Nº 54.—10 de Octubre 305, "La Viña", Almacén de Víveres.
Nº 57.—Calzada de Jesús del Monte número 71, bajos, Rafael González.

ARROYO APOLO Y SANTA AMALIA

Nº 46.—Calzada de Arroyo Apolo, 20, Víveres "La Palma".
Nº 45.—Diez de Octubre 763, Tienda Mixta (Reparto Santa Amalia).

CERRO

Nº 50.—Calzada del Cerro y Domínguez, Víveres "El Almacén".
Nº 24.—Cerro 875, Juan Seijas
Nº 59.—CHURRUCA 1-B esquina a SAN CRISTOBAL, Hermanos Castellanos.

MARIANAO

Nº 44.—Real 83, Panadería "La Moderna".

JACOMINO

Nº 44.—Beltrán y Vista Hermosa, Correos, Pedro Muñiz y Carrera.

REGLA

Nº 55.—Martí 14. Bodega "El Gallo". Esteban García.

GUANABACOA

Nº53.—Pepe Antonio 20, Miguel Rivas Guinat.

CASA BLANCA

Nº 56.—Artes 59, Casa Blanca, Lorenzo Carreras.

ORDEN DE LOS ANUNCIOS CLASIFICADOS

A Alquileres de Casas
B Alquileres de Departamentos
C Alquileres de Habitaciones
D Alquileres de Locales
E Alquileres de Garages
F Se Necesitan
G Se Ofrecen
H Compra y Venta de Fincas
I Compra y Venta de Solares
J Compra y Venta de Establecimientos
K Compra y Venta de Animales
L Automóviles
LL Dinero en Hipotecas
M Bonos y Valores
N Compra y Venta de Objetos Varios
Ñ Enseñanzas
O Hospedajes
P Para las Damas
Q Compra y Venta de Instrumentos de Música
R Maquinarias
S Muebles y Prendas
T Pérdidas
U Para el Hogar
V Compra y Venta de Libros
W Comidas

(A) ALQUILERES DE CASAS

(1)—Habana

SUBIRANA Y PEÑALVER

Se alquilan bajos y altos con sala, comedor, tres cuatros, baño intercalado completo, calentador, cuarto de criados, servicio y cocina. Las llaves en el puesto de frutas.

PEÑALVER Y SUBIRANA

Se alquilan bajos y altos con sala, dos grandes cuartos, baño completo y cocina. La llave en el puesto de frutas. Telf. F-2444.
U H 4547 8 feb

OBISPO NUM. 20

Se alquila esta casa. La llave en Aguiar número 86. Dr. Gabriel Pichardo.
U H S 792 11 fb.

AYESTERAN 12, BAJOS

Entre Lugareño y Bruzón, alquilo con portal, sala, saleta, tres grandísimas habitaciones, baño intercalado, comedor al fondo, cocina, calentador gas, gran patio $65.00. U H 5948 12 fb.

PROXIMO a desocuparse, se alquilan los bajos de la casa Factoría número 56, compuesta de sala, saleta, cuatro grandes cuartos, dos servicios sanitarios baño, una gran cocina, patio y traspatio. Puede verse a todas horas. Su dueño: San Rafael número 281.
5d U H Dpto DM

ALQUILO dos plantas altos y bajos. Lagunas 87, media cuadra de los carros, sala, saleta, cuatro cuartos, baño, comedor, cocina, patio y traspatio. Llave en los bajos. A. Caos. M-1238 y F-4187.
UH. 5280 11 fb.

CASAS DE 50 Y 55 PESOS

con sala, comedor, dos habitaciones, baño completo intercalado, calentador y cocina de gas, cuarto criados con limpieza exterior, en Infanta 18. Edificio Artigas. Informan Teléfono M-6823.
U. H. 5775.—16 Fb.

CASAS DE 45 A 70 PESOS

con una y dos habitaciones, sala, comedor, baño moderno, cocina y calentador de gas, elevador, con o sin muebles Neptuno 172 entre Escobar y Gervasio. Teléfono M-6823 U H 5776 15 fb.

NEPTUNO 220

Entre Soledad y Aramburo, acabado de fabricar, un gran local para un establecimiento o se puede dividir en dos. Mide 13.50 por 16 de fondo. Informan Angeles 7, café. A-4627.
U H 6017 14 fb.

SE alquila un primer piso en Infanta número 62 1|2 al lado de la Fábrica La Estrella propio para familia de gusto. Informan en la bodega.
U H 6699 15 fb.

SE alquilan la primera y segunda planta de la moderna casa de Salud 128 situada a cuadra y media de Belascoaín, compuesta cada una de sala, tres habitaciones, baño intercalado. Informan San Rafael 113. UH. 6174 11 fb.

PARA ALMACEN

Alquilo los espléndidos bajos de la casa Aguiar, número 118, entre Muralla y Teniente Rey, rebajados de renta. La llave en los altos. Informan: San Lázaro 386. Teléfono U-4823.
U H 6632 19 feb

ALQUILO por 32 pesos en Factoría 59 accesoria por Misión. Tiene sala, comedor, dos habitaciones y servicios independiente. Informan Factoría 57, segundo piso. U H 12 fb.

EN $45.00

Alquilo planta baja Crespo 90, entre Virtudes y Animas, sala, saleta, tres habitaciones, cocina, servicios sanitarios y patio. Informan Inquisidor 44. Teléfono A-1320.
U H 6764 67 19 fb.

CONCORDIA Y SAN NICOLAS

esquina, se alquila para establecimiento de cualquier clase. Se da contrato y se exige un buen fiador. Informan en la misma. U H 6669 12 feb

CASAS NUEVAS

Calle Nueva del Pilar esquina a Manglar, desde 35 a 55 pesos. La llave en la bodega. Informan Calzada 101 esquina a 2. Teléfono F-1761.
U H 6237 25 feb.

SE alquila la hermosa casa acabada de fabricar Arbol Seco número 67-A, bajos, compuesta de sala, saleta, comedor, tres grandes habitaciones, comedor, baño completo, con calentador y cocina de gas. Precio $50.00. Más informes teléfonos U-1478 U-5089. U H 6889 14 feb.

TENERIFE 41, esquina a Figuras, una cuadra Monte, tres y dos cuartos, sala, comedor, servicios modernos, altos y bajos, agua abundante. Rebajados $42.00. Telf. X-1085. Informan las mismas.
U H 6701 12 feb.

SITUACION ESPLENDIDA

Para una gran oficina o cualquier negocio que quiera establecerse, se alquila el primer piso alto, del nuevo edificio situado en O'Reilly número 51, entre Compostela y Aguacate, frente a la Metropolitana; tiene entrada y escalera independiente, espaciosos y bien decorados salones que dan a la calle y un magnífico departamento habitable al fondo, compuesto de tres grandes habitaciones, sala, comedor, magnífico cuarto de baño, cocina, servicio para criados y closet. Informa de su precio y demás condiciones el señor Celso González, Aguiar núm. 73, Teléf. M-6965.
U H E 379 8d 11 fb.

SE alquila Cruz del Padre 20 esquina a Universidad, con sala, comedor, 3 cuartos, cocina y baño. Precio $35. La llave en el 18. S 1013 16 fb.

EN 50 pesos se alquilan los amplios y modernos altos de Oquendo número 83 compuestos de sala, saleta; tres hermosas habitaciones, baño intercalado y cocina de gas. Informa: Mariano Prats. Aguiar número 73. Teléfono A-7884.
6952 17 fb.

ALQUILERES DE CASAS

EN 75 PESOS SE ALQUILA EL ALTO

de la casa San Nicolás 90, con sala, comedor, tres habitaciones y servicio. La llave en la bodega. Su dueño, Malecón 12
6946 16 fb.

TEJADILLO 10

Se alquila el tercer piso. Llave en el 13. Informan en San Rafael 75, de 11 a 1 1|2
U H 6865 13 fb.

SE alquilan unos altos interiores en San Miguel 75 entre Campanario y Manrique, muy baratos, con piso de mosaicos y servicios. U H 6856 13 fb.

MODERNOS ALTOS

Sol 50, entre Habana y Compostela. Sala, saleta, comedor, 5 habitaciones con agua corriente, baño intercalado, servicio criados, cocina de gas y calentador, modernos. Informan en la misma. 6951 16 fb.

EN $50 el fresco y moderno primer piso de la casa Tenerife No. 6 a una cuadra de Monte, con sala, tres cuartos, comedor, cocina de gas, baño intercalado completo y mucha agua. Informan en la misma y Teléfono M-4734.
6994 12 fb.

SE alquilan los altos de Neptuno esquina a Espada, fabricación moderna, tres cuartos, un baño espléndido, cuarto criado con sus servicios, sala, y saleta y cocina. Precio rebajado $70.
U H 6989 13 fb.

(2)—Vedado

VEDADO. Baños 6, altos, modernos, terraza, seis cuartos, baño intercalado, baño criados, comedor, sala, saleta, despensa, agua, hay motor. A. Caos. M-1238 y F-4187. UH. 5279 11 fb.

SE alquila una bonita casa, planta baja en M y 27, a dos cuadras de Infanta. Puede verse a todas horas. Las llaves en 27 entre M y N, número 23. U H 6541 15 fb.

VEDADO. Se alquila calle A 266 entre 27 y 29, planta baja, jardín, portal, recibidor, sala, saleta de comer, tres cuartos, baño intercalado, pantry, cocina de gas, cuarto y servicio de criado, agua fría y caliente en toda la casa, acera de la brisa. Fiador a satisfacción.
U H 6745 12 fb

CALLE 15 ENTRE E Y D

Altos, cerca Colegios La Salle, Dominicas Iglesia. Alquiler $160. Sala, saleta, comedor fondo, decorados. Ocho cuartos familia; dos criados; dos baños familia; calentadores gas, baño criados. Repostería, cocinas gas, hornillas. Entradas independientes, garage. Informan calle 15 esquina Baños. F-4048.
6903 14 fb.

SE está acabando de pintar y se alquila la bonita y cómoda casa, Paseo No. 7 entre 5a. y C., Calzada en el Vedado. Informes, calle 4 No. 4. Precio cien pesos.
U H 6846 47 16 fb

VEDADO

Lo más fresco. Reciente fabricación; Quinta entre 4 y 6; un piso bajo, gran patio, otro alto. Comodidades modernas, garage. Llave allí. Informes Aguiar 38. Teléfono A-2814. 7001 2 17 fb.

(3)—J. del Monte y la Víbora

EN el mismo Parque de la Loma del Mazo con vista espléndida para la Habana, se alquila hermoso chalet propio para numerosa familia o dos familias cortas que quieran vivir reunidas con sala, gran comedor, seis habitaciones, tres de criados dos baños, cocina, despensa, terraza, jardines y garage. Informan por el teléfono I-2484, una cuadra del Colegio de los Maristas y tres del de Lourdes.
E 150 ind. 1 Fb.

SE alquilan las casas Calzada de Luyanó 145-A, 147 y 149, compuestas de sala, saleta, dos habitaciones, cocina, baño y patio. Informan en el núm. 149-C. Teléfono I-5089.
U. H. S. 741.—12 Feb.

SE alquila la cómoda casa J. M. Párraga número 9 casi esquina a Estrada Palma. La llave enfrente número 10. Informan Calzada del Vedado esquina a F número 53, bajos.
U H 6876 14 feb.

VIBORA. Se alquilan hermosos altos Estrada Palma número 43, dos cuadras de la Calzada, sombra, terraza, sala, galería, cuatro cuartos, saleta al fondo, baño, cocina, servicio de criado, agua abundante. Informa teléfono F-4649. La llave al lado. S 999 14 feb.

SE alquilan los altos de Altarriba número 2-A, acabados de fabricar y a media cuadra de la Calzada de Jesús del Monte, la llave en los bajos.
6905 15 feb.

ALQUILO casas baratas ladrillos, acabadas de construir en Rosa Enrique y Juan Abreu No. 8 A, Luyanó, con sala, cuarto, cocina, servicios y patio. Veinte pesos. 6915 14 fb.

SE alquila San Mariano entre Felipe Poey y San Antonio, altos de Villa Guillermina. La llave en los bajos. Teléfono A-6384 U H S 1002 15 fb.

SE alquila en la parte más alta de Santos Suárez, en la calle Goicuría No. 40 entre Luis Estevez y Estrada Palma, una casa. Jardín, portal, sala, tres cuartos baño intercalado, comedor al fondo, cuarto y servicio de criados. La llave en la bodega. Informan 8 y 21, de 7 a 1, Vedado. Teléfono F-1526.
6948 14 fb.

SE alquila una casa Marqués de La Torre esquina a San Nicolás, J. del Monte, apropiada para establecimiento. Doy contrato, alquiler módico. Informan Oficios número 27 esquina a Santa Clara. Teléfono M-3623. 6987 14 fb.

SE alquila en $23 una casa en calle Dolores No. 27 entre San Lázaro y San Anastasio; está en parte alta y a una cuadra del carro de Concepción; fabricación moderna, con sala, comedor, un cuarto grande, con lavabo de agua corriente, cocina y baño. Informan en la misma. Teléfono M-4734.
6993 12 fb

SE alquila la hermosa casa Villa Tibidabo, situada en la calle Patrocinio esquina a Carmen, en lo alto de la Loma del Mazo, a una cuadra del Colegio de los Hermanos Maristas, compuesta de sala, comedor, hall, seis hermosos cuartos, magnífico baño, repostería, cocina y cuarto de criados. Garage con habitación para chauffeur. Rodeada de jardines. La llave en la casa del lado. Villa Bellavista. Informa: señor Sandino. M-9556. De 10 a 12 a. m. y de 3 a 5 p. m.

SANTOS SUAREZ 3½

Se alquilan los altos con terraza, sala, comedor, cuatro cuartos, baño, cuarto de criados y cocina. La llave en el número 1. Tel. F-2444.
U H 4547 8 fb.

ALQUILERES DE CASAS

HERMOSO CHALET

Se alquila en la Loma del Mazo, Víbora, un hermoso chalet, situado en la calle Patrocinio y Luz Caballero. Tiene un amplio portal con vista a la Habana, sala, saleta, recibidor, comedor, patio, cuatro habitaciones y baño intercalado en la planta baja y cuatro hermosas habitaciones en la planta alta con baño intercalado. Cuartos de criados con baño, garage, cocina independiente en el sótano, huerta y jardín. Informa el doctor Rafael María Angulo. Zulueta 36, altos. Teléfono M-1386
U H D ind 17 dc.

(5)—Marianao

REPARTO Almendares, Calle 10 entre 1 y 3, se alquilan hermosos bajos de este chalet, compuestos de recibidor, sala, comedor, tres habitaciones, servicios sanitarios completos, dos cuartos para criados y traspatio. La llave en los altos. Infórmes: Joyería "El Gallo", Habana y Obrapía, teléfono A-2738.
U H 15 feb

STEINHART 5, Marianao, casa grande, poca renta, quiero buena garantía, entonces el precio lo pone el inquilino. Teléfono M-3583. Véanse cualquier hora.
U H 6823 14 fb.

REPARTO Almendares, alquilo cinco accesorias, Paradero Fuentes. Informan en Villegas 30. 6919 12 feb.

(B) DEPARTAMENTOS

(7)—Habana

EDIFICIO ORBON

Industria 72 1|2, a dos cuadras de Prado. Apartamentos de dos espaciosas habitaciones y gran cuarto de baño con abundante agua caliente fría, servicio de criados, ascensor día y noche y sereno en el interior. Precio desde 45 pesos.
U H 5481 4 mz.

MALECON Y MANRIQUE

Espléndida vista, muy frescos, muy baratos, magníficos apartamentos. Dos baños. Telfs. A-6249 y A-0147.
6887 15 feb.

EN Bernaza 65 se alquilan varios apartamentos; en la misma se alquilan dos habitaciones en la azotea. La llave e informes en la misma; la encargada.
6945 16 fb.

(C) HABITACIONES

(10)—Habana

PALACIO Abadín. Cuba 86 casi esquina Teniente Rey. Edificio moderno, moral, tranquilo, habitaciones con lavabo y todo confort desde $20 mensuales. Agua caliente. Mes adelantado.
U H 6403 15 fb.

HABITACIONES amuebladas, Industria núm. 138, altos del cine Lira, habitaciones con o sin baño. Atención esmerada, precios razonables. Completa moralidad. Teléfonos M-7580, M-1209. De 2 a 4 p. m.
U H 6525 11 feb

SE alquilan dos habitaciones con balcón a la calle, juntas o separadas, en casa de un matrimonio de moralidad. San Nicolás número 64, altos de la bodega de Concordia. S 1004 13 feb.

PERSEVERANCIA número 32 altos, se alquila habitación en azotea, otra para matrimonio o dos compañeros. Tellf. A-9326.

SE alquilan casitas independientes en la calle Magnolia entre Buenos Aires y San Antonio, pasaje Cerro; tienen sala, cuarto, patio, cocina y servicio, a $16.00. Dan razón en la fábrica de confituras al lado.
S 1008 20 feb.

DOCE y 13 pesos habitaciones nuevas, con luz y agua abundante. Perseverancia 21. Dos cuadras del Malecón.
6902 18 feb.

SE alquila una habitación con balcón a la calle en Campanario 235, altos; cerca de los Cuatro Caminos. Hay teléfono. 6928 12 fb.

HABITACIONES para oficinas en Prado número 33, altos. Solamente para médicos, dentista, abogados, ingenieros o comisionistas. S 1014 20 fb.

EN Villegas 123, altos, se alquilan habitaciones amuebladas o sin muebles y se desea un socio para cuarto amueblado. Hay comida y teléfono si lo desean.
6949 13 fb.

VIRTUDES No. 28 entre Aguila y Amistad; edificio moderno, fresco, tranquilo, habitaciones con luz, lavabo, con o sin muebles y ropa, desde $20. Teléfono M-9392.
S 1012 15 fb.

SE alquila una hermosa sala a hombres solos o matrimonio. Nueva del Pilar 14, altos. Teléfono M-6331.
6999 16 fb.

(D) LOCALES

(13)—Habana

SE admiten proposiciones por la mejor esquina de la calle de Neptuno de Galiano a Belascoaín, propia para Tejidos, Sedería, Peletería y Mueblería, o algo análogo, contrato de 8 a 12 años. Manuel González, Jesús María 125. Telf. M-3095.
6867 16 feb.

SE alquila un local amplio, para cualquier clase de comercio en San Nicolás y Puerta Cerrada. Informan en la misma a todas horas. S 1000 18 feb.

SE alquila un saloncito chico, propio para sastrería o barbería. Informan Campanario número 130, carnicería.
S 1003 14 feb.

SE ALQUILA

propio para establecimiento, café, fonda o restaurant; se admiten proposiciones; se da contrato de los bajos de la casa esquina Aguiar 102, frente al Banco Español, punto céntrico y comercial. Informan en la misma o teléfono M-8630.
6996 12 fb.

(F) SE NECESITAN

(17)—Criadas de mano y Manejadoras

SE solicita una manejadora joven, para un niño chico, sueldo $20.00 y uniforme, que duerma en la colocación. Informan 21 número 455 entre 10 y 12, Vedado.
S 998 13 feb.

SE solicita criada para los quehaceres de una casa chica en Cristina y San Joaquín altos de la tienda de ropa.
6918 13 feb.

(17½)—Criadas de habitaciones y coser

SE solicita una muchacha de color con referencias, para hacer limpieza en las horas de la mañana. Suárez. Calle 2 entre Calzada y 5a. Vedado.
S 1001 12 feb.

SE SOLICITAN

(18)—Criados de mano

SE solicitan un buen criado que esté acostumbrado al servicio de buenas casas, un portero de mediana edad, que entienda de carpintería ordinaria y un hombre que haya cuidado animales domésticos y sepa tratarlos. Todos con referencias serias. Presentarse en la Quinta Palatino, Cerro, de dos a cuatro de la tarde.
U H E 369 3 d 9 f

(19)—Cocineras

EN la calle 15 número 453 entre 10 y 12, se solicita para corta familia una cocinera de mediana edad.
U H S 992 13 feb.

SE solicita una cocinera peninsular que sepa bien su obligación, que duerma en la colocación. Sueldo $30. Informan en Carlos III esquina a Montoro, al lado de la estación de Príncipe, bajos.
6990 13 fb.

(20)—Cocineros

SE alquila una excelente cocina en la casa de huéspedes sita en Galiano 68 altos, con un buen comedor. Informan en la misma U H 5803 17 fb.

(23)—Tenedores de libros y Oficinistas, Empleados de Oficinas

SOLICITAMOS taquígrafa en español, rápida e inteligente, se prefiere con experiencia, giro cinematográfico. Sueldo semanal $12.00. Dirija correspondencia Universal Pictures Corporation of Cuba. Apartado 200, Habana.
6937 13 fb.

(24)—Personas de ignorado domicilio

SE DESEA saber de un muchacho español llamado Manuel Vázquez el trabaja hace algunos meses de cocinero, tiene en Cuba una hermana y un amigo de él desea saber su paradero por asunto de su hermana. Informan en la bodega de Neptuno y San Francisco. Pregunten por Manuel García, de 6 a 8.
6932—13 Feb.

(25)—Varios

INDUSTRIALES, OCASION UNICA

Experto verdad en la fábrica de esmalte para Azulejos Blancos y de colores; se asociaría con persona seria, para la elaboración de estos azulejos, aun no fabricados en Cuba; o enseñaría la fabricación completa de esta industria de pingües beneficios. Para informes, dirigirse por correo a Experto. O'Farrill número 53, Víbora.
U H S 993 16 feb.

NECESITO muchacho español para fregar platos en un colegio. Sueldo $15, casa y comida y otro para una bodega, como aprendiz. Informan Compostela 58.
6957 12 fb.

SE solicita una chiquita de 10 a 12 años para ayudar a los quehaceres de la casa y jugar con un niño de 4 años, buen sueldo, uniforme y calzado. Se exige que sea cariñosa y no tenga visitas de tíos ni primos. Salida cada 15 días. Teléfono M-8826. 6992 13 fb.

(26)—Agencias de colocaciones

SI NECESITA CRIADOS LLAME TELEFONO A-9682

Tenemos toda clase empleados con referencias, criados, cocineros, criadas, cocineras, manejadoras, dependientes, camareros, fregadores, chauffeurs, jardineros. La Complaciente. Sol 104.
U H 4554 29 feb

LA LEONESA, SUAREZ 29 TELEFONO A-8816

Gran Agencia de Colocaciones. Ofrecemos, si usted necesita, cocineros, cantineros, dependientes, café, fondas, carnicerías, repartidores cantinas, chauffeurs, cocineras, criadas. Suárez 29. Teléfono A-8816. 6959 12 fb.

(G) SE OFRECEN

(27)—Criadas de mano y Manejadoras

DESEA colocarse una muchacha española de criada de mano, está acostumbrada a trabajar, lleva tiempo en el país. Informan teléfono A-8110.
U H 6899 12 feb.

UNA joven española desea colocarse de criada de mano o de manejadora, tiene quien la recomiende, prefiere trabajar en los Repartos. Informan F-4537.
U H 6853 12 feb.

DESEA colocarse una muchachita de 15 años en casa de moralidad, es trabajadora y tratable. Informa: Teléfono I-6347.
U H 6476 12 feb

DESEA colocarse muchacha española; lleva tiempo en el país, para criada de mano o manejadora o para servicio de matrimonio. Teléfono M-6145.
U H 6576 11 fb.

JOVEN española desea colocarse de criada de mano o manejadora o para cocinar y limpiar a matrimonio solo. Informan por el Teléfono F-4537.
U H 6754 11 fb.

UNA peninsular desea colocarse de criada de mano o manejadora. Sabe cumplir con su obligación. Informan F-4414.
U H 6826 11 fb.

SE DESEA colocar una joven española de criada de mano, sabe trabajar de todo, desea buen trato y cambia referencias. Teléfono A-7920. 6909 13 feb.

DESEA colocarse una peninsular para criada de mano. Entiende algo de cocina. Informan Teléfono U-3937.
6926 13 fb.

DESEA colocarse una señora española, de mediana edad, para criada de mano o cocinera. Lleva tiempo en el país. Tiene referencias. Informan Sol 8. Teléfono A-8082. 6913 15 fb.

SEÑORITA de mediana edad desea colocarse de criada de mano y entiende un poco de costura. Lleva tiempo en el país. Informan Sol 13. Teléfono M-5512.
6930 15 fb.

DESEA colocarse una muchacha española de criada de mano. Tiene referencias. Informan en Cienfuegos 3, altos. Teléfono A-0212. 6931 13 fb.

JOVEN española desea colocarse para criada. Sabe algo de cocina. Informan: Teléfono A-0356. S 1009 13 fb.

DESEA colocarse una joven española para criada de mano o manejadora o para un matrimonio solo. Entiende un poco de cocina. Es formal y cumplidora de su obligación y tiene referencias de la casa en que ha trabajado. Informan en el Teléfono U-3778.
6941 12 fb.

SE ofrece una muchacha española, para criada de mano. Sabe servir al comedor y coser un poco. Tiene referencias. M-7122. 6978 13 fb.

DESEA colocarse una española de manejadora o criada de mano; en casa de corta familia. Prefiere casa de moralidad. Informan Teléfono A-1969.
6964 13 fb.

SE ofrece una criada de mano, inglesa. Informan Teléfono A-8816.
6962 13 fb.

SE ofrece una buena criada de mano, o para manejadora. En la misma una buena cocinera y una joven recién llegada. Tienen recomendación. Teléfono A-4792.
6956 13 fb

DESEA colocarse una española de criada de mano o manejadora. Informan: Teléfono M-4349. U H 6938 12 fb.

SE OFRECEN

DESEA colocarse una recién llegada, que sabe trabajar de criada de mano, para los quehaceres de una casa. Teléfono A-5394. San Pedro No. 6.
6942 13 fb.

JOVEN española desea colocarse de criada de mano o manejadora. Desea casa de moralidad. Tiene referencias. Informan Teléfono U-2386.
6953 13 fb.

DESEA colocarse una peninsular de criada de mano o manejadora; entiende de cocina; para un matrimonio o corta familia. Sabe coser y leer. Informan Teléfono A-7974. En la misma una cocinera que sabe cumplir con su obligación
6980 13 fb.

DESEA colocarse señora española de criada de mano. Entiende un poco de cocina; ha de dormir fuera. Calle 24 entre 15 y 17. Teléfono F-5697.
6985 13 fb.

JOVEN educada, recién llegada de España, desea colocarse. Tiene quien la garantice. Si no es casa de moralidad, no se molesten. Informan Neptuno 193.
7000 19 fb.

DOS jóvenes españolas se ofrecen, una para criada de mano y otra para cocinar y limpiar o manejadora. Tienen referencias, con tiempo en el país y sin pretensiones. Informes Tel. F-1699.
6849 13 fb.

(28)—Criadas de Habitaciones y Coser

UNA señora de mediana edad desea colocarse, para habitaciones, manejar un niño o acompañar una señora; es práctica en el país. Informan F-3737.
U H 6448 11 fb.

SE ofrece una señora de mediana edad, para limpieza o cocinar. Duerme fuera de la colocación. Oficios 106, habitación número 9. 6940 13 fb.

OFRECESE joven española, para cuartos o comedor. Tengo inmejorables referencias. Llamen antes de las 10 o después de las 2. Teléfono A-6864.
6944 13 fb.

(29)—Criados de mano

DESEA colocarse joven español de criado de mano o para portero; es trabajador y honrado, tiene buenas referencias y está acostumbrado a tratar con familias distinguidas; sale al campo y entiende de jardín. Llamen al Teléfono A-2344. Félix. U H 6544 11 fb

SE ofrece buen criado español, mediana edad. Lo mismo camarero, portero o cualquier trabajo. Lo mismo duerme fuera, práctico y buenas referencias. Teléfono U-3411. 6970 13 fb.

SE ofrece un buen criado de mano o camarero. No tiene pretensiones y también se coloca para limpiar oficinas. Informan Teléfono A-8816.
6961 13 fb.

SE ofrece un criado de 30 años, buena presencia, muy práctico en el trabajo de casas particulares de las que tiene referencias. Informan Teléfono M-2231. Café. 6954 13 fb.

CRIADO con buenas referencias y acostumbrado al servicio fino de buenas casas desea colocarse. También un joven para cuidado de oficinas y hacer diligencias o cosa análoga. Teléfono M-8621.
6983 13 fb.

CRIADO, español, joven y con muy buenas referencias, se ofrece para casa particular. Va al campo. Informes Teléfono A-2348.
6958 13 fb

(30)—Cocineras

DESEA colocarse una joven peninsular, de cocinera. Cocina a la española y a la criolla; sabe de repostería. Tiene buenas referencias. Informan Gervasio 131. Teléfono A-4499. 6908 14 fb.

DESEA colocarse de cocinera señora del país; para informan San Nicolás 178, altos. 6927 13 fb.

DESEA colocarse una señora de mediana edad, para cocinar. Tiene quien la recomiende. Calle 19 No. 231. Teléfono F-2148. 6929 13 fb.

COCINERA. Se ofrece para el radio comprendido de San Nicolás a Cuba. Teléfono A-6428. Llamen a Antonia.
0933 13 fb.

DESEA colocarse una española para cocinar para corta familia. Cocina bien, a la española y criolla. No hace plaza. Es limpia y formal. También se coloca para criada de mano o de cuartos. Prefiere un oficio. Teléfono F-4252.
U H 6934 17 fb

SE ofrece una superior cocinera de color limpia, formal y con referencias. No duerme en la colocación. M-7122.
6977 13 fb.

SE ofrece una cocinera de mediana edad española. Cocina criolla y española. Sabe algo de repostería. Tiene una niña de 9 años, sana y limpia, duerme o no en la colocación; hace alguna limpieza. Tiene referencias; es formal. Prefiere el Vedado. Informan A-9277, después de las ocho. Sueldo $30. 6947 13 fb.

COCINERA española desea colocarse en casa particular. También se coloca una española para cuidar niños o hacer limpieza por horas. Teléfono M-5477.
6984 13 fb.

DESEA colocarse una joven española para cocinar. Sabe su obligación. Tiene buenas referencias. Si llaman por teléfono se quiere viajes pagos. Domicilio: Bernaza 57. Teléfono M-2134.
6991 13 fb.

DESEA colocarse una joven española para cocinar; desea casa de moralidad. Informan en Amistad 20. Tel. A-8350.
6988 13 fb.

(31)—Cocineros

SE ofrece cocinero repostero, español, para casa particular o comercio. Buenos informes. Va al campo. Teléfono A-9953 Egido 81, café. U H 6820 12 fb.

SE OFRECE un cocinero del país blanco, cocina española y criolla, para fonda hotel o casa particular, entiende de repostería, sale al campo. Teléfono A-7796. Cienfuegos 14, preguntar por Domingo.
6920 13 feb.

GENERAL cocinero repostero, especialidad en cocina francesa, española y criolla, buena sazón, se ofrece a particular o comercio mucho aseo y limpieza. Teléfono M-8779.
6817 13 feb.

COCINERO del país ofrece su servicio a casa particular o del comercio. Sabe repostería, sin pretensiones. Sale al campo; es hombre solo. Teléfono M-7447.
U H 8968 12 fb.

SE ofrece un excelente cocinero para fonda o restaurant. Informan Tel. A-8816.
6963 13 fb.

COCINERO joven español se ofrece para casa particular, hotel, huéspedes o fonda. Sabe cumplir con su obligación y ha trabajado en las mejores casas. No le importa salir al campo. Informan en el Teléfono A-3559 6955 13 fb.

DESEA colocarse un cocinero chino, de mediana edad, para casa particular o comercio. Tiene referencias de las casas que ha trabajado. Informan Tel. A-8816
6986 13 fb.

COCINERO español, se coloca en casa particular. Cocina española, criolla y francesa; es puntual y cumplidor en su trabajo. Tiene referencias de las casas que trabajó particulares. Informan Teléfono F-5152. U H 6837 13 fb

COCINERO, se ofrece; no tiene inconveniente salir al campo. Informan Teléfono M-8427. J. del Monte 51 esquina a 51
6859 13 fb.

(33)—Chauffeurs

SE ofrece un chauffeur mecánico, español, para trabajar en casa particular o de comercio. Es muy cumplidor con su obligación. No tiene pretensiones y tiene buenas recomendaciones. Informan: por el Teléfono A-1708.
U H 6451 12 fb.

SE desea colocar un joven español de chauffeur en casa particular o comercio con 5 años de práctica. Informan en el teléfono F.O.-1891 y F.O.1827.
6854 12 feb.

CHAUFFEUR mecánico español, 32 años, 16 de práctica, conoce la Habana y tiene recomendaciones. Teléfono M-4571. Teniente Rey 83, altos.
6901 13 feb.

CHAUFFEUR español desea colocarse en casa particular. Tiene inmejorables referencias de dos familias, americana y cubana. Es respetuoso y desea casa seria y estable. Teléfono M-5771.
6981 13 fb.

DESEA colocarse un joven español de chauffeur en casa particular o de comercio. Tiene referencias y maneja toda clase de máquinas. Teléfono F-2758.
U H 6850 13 fb.

SE OFRECEN

CHAUFFEUR-mecánico, español, excelentes recomendaciones de las familias con quien trabajó hasta seis años consecutivos, desea colocarse en casa particular. Morro 5 A. Teléfono A-7055.
6855 16 fb.

UN chauffeur español de 23 años de edad se ofrece para trabajar en casa particular o de comercio. Es muy cumplidor con su obligación. No tiene pretensiones y tiene buenas recomendaciones Informan por el Teléfono A-7171.
U H 6995 13 fb.

(34)—Tenedores de libros y Oficinistas y Empleados de Oficinas

EXPERTO Tenedor de Libros y corresponsal Inglés-Español, con más de quince años de práctica en negocio importante ofrece sus servicios a sociedad o empresa que pueda pagar buena retribución. F-5092 o Apartado 1081.
U H 5688 19 fb

DESEA colocarse para auxiliar de Oficina o trabajo análogo, joven procedente del campo con referencia que deseen. Informes Laboratorio Wood. Teléfono U-1384.
U H 6843 13 feb.

TENEDOR de libros, español, con varios años de práctica, se ofrece para llevar libros por horas y también para empleo fijo, sin pretensiones. Informan San Rafael 147, bajos entre Lucena y Marqués González. Teléfono U-5518.
6922 19 feb.

PROFESIONAL español, ofrécese para bufete Notario o Abogado, encargándose de particiones de herencia y toda clase de asuntos, así en Cuba como en España; Corresponsal de varios centros jurídicos de Madrid. Inquisidor 4. Teléfonos M-1390 y A-7799, de 1 a 3 p. m.
6943 12 mz.

(35)—Varios

DESEA colocarse una lavandera del país de color, práctica de ropa fina. Entiende plancha de gasolina, para cualquier punto que sea. San Rafael 92, por Escobar, primera accesoria. 6873 13 fb.

DESEA colocarse un señor para limpieza de oficina o para portero. Informan: Cuba y Lamparilla. Teléfono M-6165.
6911 14 fb

UN joven de mediana edad desea colocarse de sirviente bufete, oficinas o laboratorio. Tiene muy buenas referencias de donde ha trabajado. Tel. FO-1708.
6936 13 fb.

UN joven desea colocarse de ayudante chauffeur en casa particular o de comercio. Tiene buenas referencias de donde ha trabajado. Teléfono FO-1708.
6935 13 fb.

SEÑORA de mediana edad desea colocarse de camarera para hotel. Sabe lavar y planchar y entiende de cocina. No tiene pretensiones y tiene quien la recomiende. Informan Teléfono I-1045. Víbora. 6967 13 fb.

MECANICO dental con instrumental completo, solicita dentista con quien trabajar. Pocas pretensiones. Informan Peñalver 75 A 6965 13 fb.

MATRIMONIO desea colocarse prefiriendo juntos; él para cocinero y entiende de repostería y ella para criada. Entiende de algo de cocina; son solos y prefieren para el campo. F. V. Aguilera 53. Teléfono A-3090. 6950 13 fb.

A LOS VENDEDORES

En Galiano 126 se salda un lote de Capas de seda y vestidos.
6975 15 fb.

MECANICO especialista en motores de automóviles, con larga práctica y buenos certificados de las casas Renault y Fiat disponible para Abril. Box 1645 Fort Pierce, Fla
378 5 d 11

(H) COMPRA Y VENTA DE FINCAS

(36)—Urbanas

VENDO a personas de gusto linda casa calle Delicias entre San Francisco y Concepción 475 metros cuadrados, dos jardines, traspatio, de arboleda, portal, sala, comedor, tres cuatros, galería cubierta, un cuarto y servicio criado $10,500 otras dos casitas con jardín, sala, dos cuartos, baño intercalado, comedor al fondo, modernas, $8,000 las dos, otra gran casa Calzada Jesús del Monte cerca de Estrada Palma dos plantas, portal, sala, recibidor, cuatro cuartos, saleta al fondo, un cuarto criado y arriba lo mismo y terraza $25,000. Informa el señor González, Jesús del Monte 71, bajos, de 3 a 6.
6890 13 feb.

VENDO calle Fernandina, dos plantas cerca tranvía, sala, saleta, tres cuartos y abajo lo mismo $12,000; dos casitas más a 4 y 5 mil pesos cada una, un terreno cerca colegio Belén 3,500, tengo esquinas con establecimientos, casas en Calzada y terrenos, casitas chicas y de todos tamaños. Informa el señor González, Jesús del Monte 71, bajos, de 3 a 6.
6891 13 feb.

SE VENDEN DOS ESPLENDIDAS CASAS

modernas con 40 metros de fondo, todo fabricado de primera, no tienen paredes alicatadas; inmediatas a la Loma de Chaple. Cada una al contado $2,500 y $6,000 en hipoteca por 5 años. Marcelino Ramón. Malecón 354 altos entre Gervasio y Belascoaín. Teléfono U-3727. De 11 a 5. U H. 6135 16 fb.

SE permuta por una casa en el Vedado, Reparto Buen Retiro, Alturas de Almendares o Miramar una magnífica finca de 52 caballerías en la Carretera Central, con 2 kilómetros de frente a dos horas de la ciudad, apeadero de ferrocarril, río fértil. Renta $6,000 al año, tierras coloradas, terrenos todos de labor. Informan teléfono F.O.-9108 o Campanario 68, bajos.
6874 13 feb.

CON $1,700 reconociendo tres mil en hipoteca, puede adquirir una buena casa, compuesta de portal, sala, dos cuartos, baño completo intercalado, comedor al fondo, cocina, amplio patio cementado y traspatio. Calle 14 entre Pocito y Tejar, Reparto Lawton. Informa Antonio Milla, Porvenir entre Fonts y Córdova, de 3 a 5 de la tarde. Teléfono X-1133.
6885 15 feb.

REPARTO Almendares vendo magnífica casa madera, calle Díaz entre Lanuza y Fuentes, una cuadra tranvía Marianao, precio $2,000. Su dueño Prado 123, barbería. Ortiz. 6921 16 feb.

ESTUPENDO negocio. En la calle E número 3, Reparto Batista, se vende una bonita casita con $3,500 de contado y reconocer 2,500 en hipoteca. Renta $47.00 pudiéndose obtener más. Informa Antonio Milla de 3 a 5 de la tarde en Avenida Porvenir entre Fonts y Córdova. Telf. X-1133.
6886 14 feb.

SE vende a la primera oferta, la hermosa casa de Daoiz 64, Reparto Las Cañas con seis de frente por 15 de fondo, con sala, saleta y dos cuartos, y cuarto de baño con bañadera, cocina de gas, con patio y azotea. Informan en Picota y Luz. Teléfono M-4571.
S 1011 18 fb.

VEDADO PRECIOSO CHALET

próximo a 23 $65.000; otra casa a la brisa, moderna, 8 habitaciones, dos baños $38.000; calle 17, preciosa $45.000; media cuadra de 23 $12.000. Chalet de esquina, regio $65.000. Calle 23, dos plantas, independientes, $42.500; calle 23, planta baja, un solar completo en $50.000. Llamen al FO-7698. Gerardo Mauriz, pasaré a informar, un regio palacete a la entrada del Vedado. Urge. 6907 14 fb.

FINCAS URBANAS

AGUILA, tres plantas, comercio en $24.000; Consulado, dos plantas, $26.000. Industria $26.000. Facilidades de pagos. Dueño: I-4117 y M-321. Habana 76.
6971 72 12 fb

(I) COMPRA Y VENTA DE SOLARES YERMOS

REPARTO MIRAMAR

Vendo en Quinta Avenida Solares de centro y esquina, bien situados. Informa: su dueño. Sr. López. Tel. I-5916.
U H 6551 11 fb.

SE VENDE

El mejor terreno para una casa de apartamentos, situado a una cuadra del parque de Maceo y a otra de San Lázaro en la calle de Jovellar, con 1.200 varas planas a $46 vara. Informa el doctor José Grau en Oficios 22. Tel. A-5381.
6894 14 fb.

REPARTO LA LIRA

En Arroyo Apolo, Víbora, urbanizándose con agua, aceras, luz y calles pavimentadas, a plazos cómodos Solares de 9x29 varas con $80 de contado y $7.90 al mes. Esquinas de 12x29 varas con $132 de contado y $15 al mes. Comunicación constante por las dos Calzadas del Reparto. Alberto Martínez. Jesús del Monte 27, altos. Tel. M-4551.
6966 13 fb.

(J) COMPRA Y VENTA DE ESTABLECIMIENTOS

VENDO el Rastro de Muebles más acreditado de la Habana, Las Américas, o admito un socio para separar otro. Urge negocio. Informes Salud 105, esquina a Gervasio. U H 6299 11 fb.

TINTORERIA

Por tener que abandonar este país vendo una bien establecida tintorería. Informan M-3873. 6875 13 feb.

SE vende un puesto de aves, huevos y frutas por no poderlo atender. Jesús María 30, por Damas.
6912 15 fb.

(BARBEROS. Barbería de tres sillones blancos con todo lo necesario, nuevo. Se da en $600, tres años de contrato $50 de alquiler. Se vende por no poder atenderla su dueño. Tiene otros negocios y por ese motivo la da por menos de lo que valen los muebles. Informan en Obrapía número 91. Salón Cosmopolita. Barbería de 20 y 40. En la misma se cortan melenas. 6973 15 fb.

OCASION

Por embarcar urgente, vendo la mejor casa huéspedes de Galiano; 19 habitaciones, cocina y comedor, muy bien amueblada. Muy barata $650. Informan Mercaderes 11. Rafael P. Velázquez de 9 a 11 y de 1 a 6. Departamento 32.
6960 12 fb.

BODEGA DE OPORTUNIDAD

Por no poderla atender, vendo una en lo mejor de la Víbora; sola en esquina Tiene contrato y no paga alquiler; facilidades en el pago. Informan en la bodega de Misión y Someruelos. Teléfono A-7734. S 1010 25 fb

(K) COMPRA-VENTA DE ANIMALES

SE venden dos perritas policía, negras, raza alemana pura, tienen dos meses, se dan baratas. Calle L número 125, entre Línea y 13, Vedado. 6914 17 feb.

VENTA DE TORETES

La finca "Milagros" tiene a la venta un lote de toretes magníficos ejemplares, de pura raza Holstein, de padres extranjeros y nacidos en el país, inmunes contra la fiebre tejana. Para informes teléfono A-0694. Amargura 23, Habana.
6883 15 feb.

DESEO vender un establecimiento de aves, huevos y frutas del país, sito en Consulado y Genios. S 1005 13 feb.

(L) AUTOMOVILES

(39)—Venta

CAMION, Ford, abierto y Wichita, de dos toneladas, se venden en Lamparilla número 14 entre Mercaderes y San Ignacio donde se pueden ver de 9 a 12 y de 2 a 5. Se dan baratos.
6924 13 fb.

SE vende en $200 un Ford del 25 con poco uso y gomas nuevas. Informes Manrique 105. Teléfono M-8196.
6969 14 fb.

SE vende un camión 2 1|2 toneladas, acabado de ajustar. Se puede ver en el taller; lo están pintando. Se da a prueba. Precio $400. Teléfono A-6058. Cuba 140. 6997 18 fb.

(LL) DINERO EN HIPOTECAS

DOY dinero en hipoteca de 12 1|2 a 2 p. m. sin intervención de corredores, señor Vidal. Teléfono FO-2343.
6939 13 fb.

SE dan $10.000 o $12.000 en primera hipoteca sobre casa o la compro. No quiero perder tiempo ni saber nada con corredores. Informan Neptuno 49 altos. Pregunte por José. Tel. M-4825.
6974 13 fb.

(M) COMPRA-VENTA DE OBJETOS VARIOS

MILLO para semilla, se vende en todas cantidades, Granja "La Ofelia", Guasima de Managua, kilómetro 15 al 16. Pregunten por Valentín. 6888 25 feb.

VENDO un magnífico armatoste de cedro y roble, con dos tamaños de gavetas enumeradas, y sus estantes, propio para el giro de artículos eléctricos u otra industria. Obrapía 51 informan.
6933 13 fb.

CAJA DE CAUDALES

Se vende una grande en Lamparilla 14 entre Mercaderes y San Ignacio. Esta su ocasión. Puede verse de 9 a 12 y de 2 a 5. 6923 13 fb.

SE vende una caja caudales, Mosller, de una vara cuadrada; una mesa caoba escritorio; una máquina Burrough. Se da todo barato. Teléfono A-6058. Cuba número 140. 6998 18 fb.

(Ñ) ENSEÑANZAS

PROFESORA DE CORTE Y COSTURA

Sistema Martí; se ofrece para dar clases. Teléfono M-8555.
S 997 12 mz.

(P) PARA LAS DAMAS

MODISTA

Hago vestidos por medida, bien confeccionados a $2.50 en todas telas. Garantizo el trabajo. Apodaca y Economía al lado del número 1, por Apodaca, bajos. Felicia Oranas. 6925 16 fb.

FABRICA DE PLISADOS "PARIS"

Especialidad en fantasías. Se hacen todos modelos por difíciles que sean. Concordia 38 entre San Nicolás y Manrique
6336 14 mz.

(R) MAQUINARIAS

(49)—Venta

VENDO un motor de gasolina y güinche muy barato; tengo machinales en todos tamaños, baratísimo. Flores, Infanta y Desagüe, de 2 a 5.
U H 6670 12 feb

ZAPATEROS

Vendo una máquina Landis de puntear, una Maquey auxiliar grande afinadora, máquina de desvirar, máquinas Jones y Singer en buen estado. Concordia y Espada.
6904 13 feb.

10 CENTAVOS
DE 7 A. M. A 5 P. M.; Y DE 5 A 10 P. M.
15 CENTAVOS

SOLICITUDES DE TRABAJO: DIEZ CENTAVOS
DEPARTAMENTO DE ANUNCIOS CLASIFICADOS

10 CENTAVOS
DE 7 A. M. A 5 P. M.; Y DE 5 A 10 P. M.
15 CENTAVOS

M.E.C.D. 2016

TEATROS Y ARTISTAS

LA REAPARICION DE MIMI AGUGLIA

"Magda" es, sin duda, uno de los mejores dramas del autor de "El Honor". Sudermann se dedicó en un tiempo a resolver, en el teatro, los problemas de familia. Llevó a la escena esas crueles luchas interiores de los que a veces tienen y otras veces debieran tener presentes la consanguinidad, los afectos naturales, la convivencia, el nexo de intereses primos, la tradicional organización, el respeto a la instiución histórica, a la piedra angular de la sociedad.

Discutió, entre sus personajes, todos los conflictos, todas las preocupaciones de la familia en aquella época, no muy lejana por el tiempo; pero remotísima por las evoluciones sociales.

Hoy su aire revolucionario no preocupa a nadie. La sociedad ha cambiado mucho, como el teatro, y ya aquelos empeños tendenciosos y los intentos realistas de Sudermann y de Hauptmann han pasado a la historia.

No existe ya esa severidad en el hogar que el Coronel quiere mantener en la casa, la "vida patriarcal" de que se habla en la traducción de Costá y Tordá no se recuerda casi.

La mujer no necesita hacer grandes esfuerzos ni librar fieras batallas para emanciparse. Hay libertad completa para hablar. El Director del DIARIO DE LA MARINA decía en sus "Impresiones", no hace mucho, que ya las jóvenes honestas se interesaban por las amiguitas de sus amiguitos. Para vestirse, no es posible que se diga que hay restricciones. Si las modas siguen tendiendo a la simplificación en materia de telas, no sabemos a dónde van a parar los fabricantes.

En cuanto a la educación y a la instrucción, no puede haberse evolucionado más. Las corrientes modernas lo arrastran todo.

No ya en los países que se consideran más civilizados, sino en los países "herméticos" por su religión, por sus costumbres, por sus tradiciones, por su raza, las condiciones de convivencia han variado radicalmente. Se ven ya "chinitas" por todas partes. Antiguamente era difícil dar con una china fuera del Celeste Imperio. Las japonesas van a estudiar a Londres y a Boston, y las indias se pasean por París y por Viena.

No hace muchos días que en Filipinas ha sido hecha prisionera una princesa mora filipina que estudió en la libre Unión Americana.

Actualmente en la mayor parte de los países civilizados, en casi todos los "soit dissant" y en algunos plenamente salvajes, las mujeres tienen la más franca de las libertades para reirse, para hablar, para cortarse el pelo, para cambiar de estado o para permanecer en el mismo y para exponer las ideas que tengan.

Las hay que son diplomáticas (por la Habana pasó hace muy poco tiempo una que representaba a la Rusia radical. (Por cierto, que no la dejaron ni contemplar el paisaje criollo; las hay que son representantes a las Cámaras, médicos, abogados, dentistas, leaders revolucionarios, propagandistas, espías... En esta época de libertades generales, no hay quien sienta realmente el conflicto de "El Hogar", de "La Casa Paterna".

Sería una excepción.

"Magda" sin embargo, es la obra de una época en que había muchas más libertades para unas cosas y muchas menos para otras, de las cuales no sería discreto tratar.

Hoy si se diera el caso de unas dificulatdes para la liberación como los de "Magda", sobrarían los recursos de Habeas Corpus.

El aire de rebelión que advertía el Coronel Schwartz fué después ciclón, tifón o tempestad desencadenada.

Pero no comentemos ahora la obra, que es una de las mejores del tendencioso Sudermann, porque ya ha sido juzgada en otras ocasiones...

Se la vimos hacer hace algún tiempo a Italia Vitaliani y a Carlo Duse.

Mimí Aguglia interpretó el "role" de la protagonista de manera insuperable. Encarnó maravillosamente la figura rebelde, de poderosa fuerza volitiva, de rígido carácter, que no se somete fácilmente ni cede ante las preocupaciones de la familia. Su acento firme, su energía, su dinamismo, acusan perfectamente la psicología del personaje. Es una actriz genial que posee los recursos más seguros para imponerse desde el primer momento.

Obtuvo anoche la ilustre actriz un triunfo ruidoso con la interpretación de "Magda".

Soriano Viosa desempeñó con singular acierto el papel de Leopoldo Schwartz. Dió al Coronel toda la potencialidad de rectitud, toda la vigorosa expresión que el autor le quiso infiltrar al tipo. Presentó el proceso de la hemiplegia con un admirable verismo. Parece que ha seguido el procedimiento de Zacconi, de ir a estudiar directamente en las clínicas los casos patológicos.

Muy bien Villarreal en el Pastor; Felisa Amelivia en la María y las señoras Barragán y Asperó y los señores Manén, Alba, Herrero y Arbó.

El drama alemán tuvo en los artistas del Principal de la Comedia unos inadjetivables intérpretes.

Mimí Aguglia alcanzó un succés espléndido; y la concurrencia, que era selecta, la aplaudió con cálido entusiasmo.

LA SERATA D'ONORE DE ESPERANZA IRIS

LA DESPEDIDA DE LOS TROVADORES MEJICANOS

Para el próximo lunes se anuncia la gran función extraordinaria a beneficio de la popularísima artista mejicana Esperanza Iris.

Se representará La Viuda Alegre, opereta en que obtuvo la gentil tiple ruidosas victorias, y habrá un acto de concierto y variedades lleno de atractivos.

Hoy se despiden del público habanero los trovadores mejicanos que con tanto acierto dirige el notable maestro Esparza Oteo.

Han obtenido los aplaudidos intérpretes un éxito espléndido y seguramente en la noche de su despedida se verá Payret concurridísimo.

Para el día 14 se anuncia la última función de la temporada de revistas y operetas.

El día 15 saldrá la Compañía en tournée por toda la República y no volverá hasta el día 22 de Marzo para estrenar una gran revista de Sugrañes.

José López GOLDARAS

UNA ORQUESTA DE CAMARA

INICIATIVA LOABLE DEL MAESTRO FALCON

Nuestro admirado y querido compañero, el celebérrimo periodista de Oriente que ha popularizado el pseudónimo de "Ducazcal", nos envía la información siguiente:

Mi buen amigo, el maestro Alberto Falcón, cuyos títulos de concertista y de pedagogo del piano, legítimamente adquiridos en Francia, ya están plenamente justificados en Cuba, por la excelente labor que viene realizando, desde hace años, en su Conservatorio de la Avenida de Italia, el antiguo laureado alumno del Conservatorio de París y profesor del Conservatorio de Burdeos, se encuentra ahora empeñado en la realización de una loable iniciativa de cultura musical, digna de la protección y del aplauso del público inteligente de la Habana.

Esa iniciativa consiste en la fundación de una orquesta de cámara, constituída por unos quince instrumentistas, sin ningún propósito lucrativo ni de competencia de empresa con las otras grandes orquestas sinfónicas que ya actúan en esta capital, como que el maestro Falcón sólo aspira a que la suya sea aquí, como en todos los grandes centros artísticos del mundo, un factor de pura cultura musical, para refinar y deleitar el gusto de profesores y oyentes con la interpretación de obras selectas del arte clásico—que, por diversas razones, no suelen ofrécerse a los grandes auditorios—. Naturalmente, el maestro Falcón, que no pretendería jamás abusar del generoso concurso de sus compañeros de arte, se propone brindarles algún estímulo pecuniario, y con este objeto ha fijado precios asequibles a la mayoría del público para el disfrute del selecto espectáculo. Así, el abono individual a tres conciertos o sesiones de la referida orquesta de cámara, con entrada y asiento, importa la suma de $2.25, o sea, 75 centavos por cada concierto, y la entrada con asiento, por cada concierto, fuera de abono, costará $1.00.

El acto inaugural se verificará el seis de marzo próximo, y en el mes de abril habrá otros dos. Con estos tres primeros conciertos probará el maestro Falcón la viabilidad de su bella y útil obra, y sabrá, después, si conviene o no mantenerla, aunque es de presumir, dados los antecedentes culturales de la Habana, que tendrá que triunfar plena y definitivamente un propósito tan noble, edificante, grato y simpático cual éste que va a realizar el docto y elegante pianista.

DUCAZCAL.

VILCHES DEBUTARA EL 15 EN PAYRET

Está ya decidido. El próximo martes, 15 de febrero, inicia su temporada de despedida en la Habana ese grande y célebre actor español que se llama Ernesto Vilches.

Vilches regresa de México de conquistar triunfo tras triunfo, en el Espagne que sale hoy de Veracruz rumbo a nuestro puerto, y una véz realizada su actuación habanera que será breve, seguirá su tornée por América para al final de ella instalarse definitivamente en Madrid.

Vilches llega a nosotros con una espléndida serie de estrenos entre los que se cuenta: Puesta de Sol, El Viaje Infinito, En las Redes de la Araña, El Diablo, Señorita, El Chapin de la Duquesa y La Máscara y el Rostro, y uno de brillantes antecedentes cinematográficos, que llamará la atención.

Trae además sus creaciones grandes Mi Pobre Muñeca, El Eterno Don Juan, Wu-Li-Chang, Un Marido Ideal, La Casa Cercada, etc.

No sabemos aún con la obra que ha de reaparecer Vilches en la Habana, pero será con una de sus predilectas, cuyo título diremos oportunamente.

Como nuestros lectores saben, hay abierto un abono para doce funciones, en la Contaduría del Payret, abono que se cerrará el lunes a las 6 de la tarde.

322 1d-11

VERDUN

En las tandas elegantes de hoy viernes de moda se repite LA COQUETA IMPULSIVA por Clara Bow, Percy Marmont y Ernest Torrance.

Mañana sábado, por última vez, EL PIRATA NEGRO, por Douglas Fairbanks.

El domingo a las cinco y cuarto y nueve y media CUIDADO CON LA PINTURA, divertidísima cinta de Raymond Griffith y Helen Costello con Bryant Washburn en el reparto.

En la matinée del domingo LA VUELTA TRIUNFAL, por Reginald Denny.

El lunes 14 y martes 15 de moda EL SOL DE MEDIA NOCHE, por Laura La Plante. El miércoles 16 y jueves 17 LA BAYADERA, por Gretta Niessen. El viernes 18, día de moda y el sábado 19, VALENCIA, por Mae Murray.

215 1 d-11

NEPTUNO

DE TELON ADENTRO

Para las tandas de cinco y cuarto y nueve y media ofrece Neptuno el estreno de la regia producción Paramount titulada DE TELON ADENTRO, interpretada por Tom Moore y Beesis Lovi. Completando esta tanda la última revista Pathé News.

A las ocho y media a petición se exhibe por última vez la producción Metro titulada La Tierra de Todos, por Antonio Moreno y Greta Garbo.

Mañana, SOLTERO O CASADO, por Red La Roque.

Domingo, LA CONDESA TATUADA, por Pola Negri.

208 1 d-11

CINE OLIMPIC

Hoy en las tandas elegantes de cinco y cuarto y nueve y media Santos y Artigas presentan a la genial actriz Betty Compson la estrella femenina de esta admirable producción, es una artista que goza de innúmeras simpatías, que ha conquistado una legión de adeptos por la vitalidad de sus interpretaciones, por el talento que despliega en los papeles que se le confían.

Vea usted hoy la belleza de Betty Compson, su elegancia, su feminidad, que son valores positivos que contribuyen al éxito de la grandiosa producción qu eexhibimos hoy en las tandas elegantes de cinco y cuarto y nueve y media y que lleva por título LA BELLA D EBROADWAY.

En la tanda de ocho, Blanco y Martínez presentan la producción de Alice Calhoun titulada ARCO IRIS.

Mañana en la matinée de las tres y tanda de ocho y media, Richard Barthelmess en la cinta de la First National titulada MAL POR BIEN.

En las tandas preferentes de cinco y cuarto y nueve y media First National presenta la suntuosa producción de lujo, arte y belleza interpretada por Ronald Colman y Blanche Sweet, titulada SU MOMENTO SUPREMO.

Domingo 13, en las tandas elegantes de cinco y cuarto y nueve y media, Santos y Artigas presentan la graciosa comedia drahática interpretada por Dorothy Revier y el Viejito Coqueto venga usted a pasar un rato agradable viendo esta producción, dos horas de constante risa, titulada EL TORBELLINO DEL PLACER.

210 1 d-11

NOTAS POLITICAS

SERA PROCLAMADA LA CANDIDATURA A SENADOR POR LA HABANA DEL DOCTOR VIRIATO GUTIERREZ

Próxima reunión en el Comité Central Nacional Gerardo Machado. El Partido Federal Obrero.—La Agrupación "Defensa Nacional en la Esperanza".—Las Vistas Electorales ayer.—Los Amigos de Franco.—"Meeting" homenaje al General Presidente. Los candidatos del Comité Reeleccionista.—Una Agrupación que cambia de nombre y otras notas de todos los Partidos

Los Populares son Reeleccionistas

El "leader" popular, doctor Agustín Cruz, nos manifestó ayer, que los elementos populares, son, en realidad reeleccionistas y nos agregó que él es un reeleccionista cien por ciento.

Nos dijo que no había sido invitado para la reunión de la Comisión Liberal que tratará de las necesidades políticas en la próxima lucha electoral.

En el Juzgado de Primera Instancia del Centro se celebró ayer tarde la vista de la reclamación electoral establecida por el doctor Carlos Manuel Palma, en nombre y representación del elector señor Cirilo González Acosta, solicitando apertura de los paquetes conteniendo boletas electorales de los Colegios Guadalupe 1, Arroyo Naranjo 3, Cerro 4 y San Nicolás 1, toda vez que a juicio del promovente se habían quitado votos al candidato a edil señor Juan Firpo Cuyás y se habían anotado votos que no obtuvo al doctor Tapia.

Asistió a este acto para oponerse a la referida apertura el doctor Tapia, asistido de su letrado doctor Andrés Ramos.

El señor Juez concedió la palabra al doctor Palma, informando éste que el artículo 230 del Código Electoral obligaba a juzgador dispusiera la apertura de paquetes con la sola comparecencia de la parte reclamante y su abogado, abundando esta afirmación el antecedente moral de que al abrirse por el Juzgado de Almendares un paquete protestado, se advirtió una mayoría de dos votos que no obtuvo en favor del doctor Tapia, lo que había producido en el ánimo público un estado de grave alarma, toda vez que se consideraba burlada la voluntad sufragal en la última consulta que se hiciera a la opinión pública.

Inmediatamente después habló el doctor Ramos en tonos contrarios, practicándose la prueba de revisión de los pliegos.

Al terminar el señor Juez de hacer este examen, declaró que negaba la apertura solicitada en mérito a que no se advertían indicios racionales de anormalidades en el escrutinio.

El doctor Palma al protestar de esta resolución de acuerdo con el artículo 234 del Código Electoral y anunciar que recurriría dentro del término legal ante la Audiencia, hizo constar que el Juzgado había infringido el Código en lo que se refiere a la forma de celebrar las Vistas, pues se llevaron a cabo primero los informes, que la práctica de las pruebas aportadas.

En el Juzgado de Almendares en horas de la mañana se celebró la vista de la reclamación interpuesta por el doctor Ramos en nombre del doctor Guillermo Tapia, sobre apertura y conteo de votos del Colegio 1 del Calvario, operación que autorizó el Juez doctor Mejías Valdivieso, sin resultado efectivo.

En esta reclamación representó al candidato Firpo Cuyás el doctor Miguel Suárez.

Como se puede advertir cada juez sustenta un criterio distinto en cuanto a la interpretación del artículo 230 del Código Electoral.

Se cita a todos los amigos y simpatizadores del señor José L. Franco, distinguido político de esta capital, para que se sirvan asistir el próximo unes 14, a las 8 y media de la noche, a la casa calle de San Miguel 242 altos, al objeto de cambiar impresiones, y dejar constituída la Agrupación política "Amigos de José Luciano Franco" como asimismo la delegación del barrio de Cayo Hueso, para después emprender lna campaña activa en pro del consecuente iberal a quien se proponen los firmantes, llevar a un escaño en la Cámara de Representantes.

La Habana, Febrero 10 de 1927.

Arturo Bonis e Infante; F. Fernández Cabreiro, José Piñar, Arturo Bonis Jr., M. E. Martínez Amores; Jesús Valdés; Pedro Sandoval; Pablo O'Farrill; Manuel Martínez; Arturo Aranda; Oscar Puentes Valdés; Miguel Rubió; Arturo Ayala; Domingo de los Reyes; Francisco Martínez; José Lombillo; Manuel Gómez; Francisco Rodríguez; Antonio Espino; Miguel A. Fernández Roig; Francisco Masana; Juan Benítez; Manuel Montero; Pedro R. de Luzuriaga; Antonio Díaz Infante; Emilio Alvarez; Rogelio Pérez Ramírez; Julián Benillo; y Manuel Valdés Frejomil.

A LAS CORPORACIONES POLITICAS DE AMIGOS Y SIMPATIZADORES DEL GENERAL MACHADO Y AL PUEBLO DE LA HABANA EN GENERAL.—Habiendo acordado el Partido Demócrata Sufragista, celebrar un mitin-homenaje, el próximo día 17 a las ocho de a noche en el Parque de Zayas, en honor del General Machado, Iustre Presidente de la República, tenemos el gusto de invitar a todas las Corporaciones políticas de amigos y simpatizadores del mismo, para que concurran a la citada hora a dicho parque a fin de que den con su presencia mayor lucimiento al mencionado acto, rogándoles lleven sus insignias.

Esta invitación se hace extensiva a todas las instituciones que sin ser políticas quieran unirse a nosotras para testimoniar sus simpatías al Jefe del Estado y a la causa femenina. Y, desde luego, al pueblo de la Habana en geneal, muy especialmente a las mujeres.

Para cualquier asunto relacionado con este acto, diríjanse a la señorita María Collado, Concepción 313, Víbora, o a la señora viuda de Ochotorena, Almendares 17. Ensanche de la Habana — **María Collado**, Presidenta. — **Florinda Castro**, Secretaria.

Los que suscriben invitan a todos los cubanos que tengan por lema el reconocimiento patriótico, de la labor del General Gerardo Machado y Morales, desde el poder, para la fiesta que ha de celebrarse en honor de los candidatos que defenderá el Comité Reeleccionista General Machado, para cargos electivos, en la próxima justa electoral.

Para Presidente de la República, General Gerardo Machado.

Para Vicepresidente: Comandante Rogerio Zayas-Bazán.

Para Senadores: Dr. Viriato Gutiérrez y Manuel Varona Suárez.

Para Representantes: Dr. Rafael de Pazos y Boada, Sr. José L. Franco, Sr. Cecilio Soto, Sr. José Emilio Obregón, Dr. Raoul Navarrete, señor Alfonso Fors, Dr. Joaquín Ochotorena, Sr. Mario Coto Leiseca, doctor José Guerra López.

Liberales: No faltéis a la fiesta de esta Agrupación el próximo lunes día 14, a la calle de Concepción de la Valla núm. 1, esquina a Lealtad.

Por la Comisión:—Dr. José Ochotorena.—Guátmaro Delgado.—Francisco Hernández del Río.—Martín Ruíz.—Fermín García.—Eduardo Gil.—Ricardo Aguila.—José Cancelo Pérez.—I. Alfonso.—Lucas Mozos.—Sebastián Quijano.—Jesús Hernández (Cambute).

AGRUPACION DE VIGILANTES ESPECIALES.—Amigos de José María de la Cuesta.—Compañero: Para tratar de un asunto de verdadero interés para nuestra Asociación, tengo el gusto de citar a usted para la Junta General extraordinaria que se celebrará en nuestro local social, calle de Bernaza número 29, el día 18 del actual a las diez de la mañana.

De usted atentamente, **Abelardo Palacio**, Presidente.

Orden del día:—Variar el nombre de nuestra Agrupación por el de "Agrupación de Vigilantes Especiales amigos del General Machado".

CLUB JOSE EMILIO OBREGON.—A los electores de los partidos Liberal y Popular del barrio de la Punta, y a los vecinos de este barrio que sean amigos o simpatizadores de los señores José Emilio Obregón y Cecilio Soto Llorca para representantes por la Habana.

Conciudadanos:

A ustedes nos dirigimos, invitándolos a fin de que concurran a la reunión que habrá de celebrarse el próximo sábado día doce del corriente mes, en la casa calle de Consulado número 69, letra B, bajos, a las ocho de la noche.

En dicha reunión proclamaremos además la candidatura del General Machado (Mirlo Blanco) para Presidente por un nuevo período por la totalidad de los Partidos actuales y venideros.

Por la Comisión: — Casiano Ferrer; Pedro Gálvez; Angel Piñera; y Ramón Aguila.

La labor que en pro del liberalismo ha realizado durante toda su fecunda vida política el actual SetLIS-n ..E etaoi eta et e etaoin cretario de la Presidencia, Dr. Viriato Gutiérrez, le ha captado de tal modo las simpatías y la admiración de todos sus correligionarios, que a la vez que se pronuncia el movimiento en pro de la reelección del general Machado, se inicia de igual modo para llevar a la Alta Cámara a quien en la Cámara de Representantes fué indiscutiblemente uno de los más prestigiosos mandatarios del pueblo, para honra del Partido Liberal.

En cuanto a su labor en la Secretaría de la Presidencia, bien sabido es como ha actuado en los más intrincados problemas, tanto en lo que toca al liberalismo, como a lo que se refiere a los más dificultosos asuntos de Gobierno. Su amor a la causa liberal, su ortodoxia inquebrantable, su talento preclaro y sus energías múltiples, se han manifestado siempde provocando la admiración, el respeto y las simpatías que ahora se evidencian con el gesto del "Comité Central Nacional General Gerardo Machado".

A este efecto, reunido los presidentes, secretarios y miembros políticos pertenecientes al Comité Central Nacional General Gerardo Machado, tomaron el acuerdo de dirigirse a sus compañeros de organismo, con el objeto de celebrar una reunón para proclamar la candidatura del doctor Viriato Gutiérrez, redactando con tal objeto la siguiente citación:

"A los Presidentes, Secretarios y Directores políticos del Comité General Machado".

"Citamos por este medio a todos los Presidentes, Secretarios, Directores y demás miembros de los Comités Ejecutivos Municipales y de Barrio, en la provincia de la Habana, del Comité General Gerardo Machado, a fin de que concurran el miércoles 16 del corriente mes de febrero, a las 8 de la noche a los salones del Comité Central, sitos en Consulado 92, altos, a fin de proclamar la candidatura para Senador por la Provincia de la Habana, del doctor Viriato Gutiérrez.

"Como en esa reunión se harán declaraciones políticas importantes y se adoptarán orientaciones prácticas decisivas para la intensificación de la campaña en todos sus aspectos y la protección a los liberales de la Habana, se recomienda la más puntual asistencia.

(Firman): Coronel Rafael Vélez, Miguel Castro, Abelardo Vallejo, Dr. Perfecto Suárez, Lino Zequeira, Domingo Mederos, Adolfo Morales, José Gómez, Dr. Carlos M. Palma, José de la Luz Muñoz, José Claro Bejarano, Lucas Núñez, Augusto Fránquiz, Baltasar Blanco, Felipe Domínguez, Nicolás Hernández, Pablo Sotolongo, Marcelino Cruell, Dr. Sánchez Quirós, Félix Ferrer, Ramón Zanetti, Dr. Oscar Herrero, Angel Cano, Dr. Joaquín Ochotorena, Eladio López, Raimundo Nodal, Ramiro Neira y continúan las firmas en gran número.

Anoche se constituyó en la Calzada del Cerro 472, el Comité del Partido Federal Obrero en el barrio del Cerro, proclamándose la Directiva en medio del mayor entusiasmo.

Esperanza, febrero 20. DIARIO, Habana.—Con asistencia de los señores Aurelio Cabezas, Valentín Hernández, oaquin A. Campa, Elía Gómez Pérez, Juan Carreras, Alberto Rey, Francisco García, Alberto Gómez, Antonio Ginori, Eladio Sánchez, Dr. Arturo Díaz, Dr. Raul Gómez, Pedro V. Trimiño, José Carreras, Ramiro Machado, Aurelio Hernández, Rafael Fuentes, Aureliano Ginori, Edelmiro Quesada, doctor Carlos Acosto, Sergio Rey, José Cardet, doctor Pablo Díaz, hemos constituída en este Término Agrupación Defensa Nacional, identificados política nacionalista, inspirada por el doctor Santiago Rey, Manuel Rivero y ..lfredo Fernández.

Angel del Valle,

Presidente.

EN LO SUCESIVO.....

Viene de la PRIMERA página

de Venezuela y Curazao. Y, por último, el Sr. Maduro, es, en unión de su hermano el Sr. David Maduro —con oficinas en O'Reilly y Aguiar— condueño de la firma propietaria de los ingenios camagüeyanos el "Najasa" y el "Siboney".

"S. L. Maduro and Sons" son viejos agentes, en Curazao, de la Trasatlántica Española, y por más de 27 años han sostenido allí relaciones comerciales constantes con esta poderosa empresa naviera española...

En Nueva York, por todo esto, la actuación del señor Maduro ha sido, desde el primer instante, un gran éxito...

LOS EE. UU. Y ESPAÑA

—En efecto, nos dice el Sr. Maduro... Hemos despachado en New York tres veces ya para España al vapor "Manuel Arnús", con el máximum de carga. Hemos utilizado encima los servicios, para este último fin, de los buques "Alicante" y "Angela", de esa propia compañía; y el "Alfonso XIII" tomará allí ahora 1,5000 toneladas de mercancías.

—¿Y el pasaje?

—El movimiento de viajeros —entre New York y los puertos de España— se intensifica mucho y aceleradamente. Ayer, como le indicaba, zarpó de New York para Cádiz-Barcelona el "Manuel Arnús" con 60 pasajeros de cámaras, "turistas". Los directores de la compañía le están prestando a este aspecto una atención preferente.

—Yo sé, además, que el Gobierno español se muestra muy interesado también. Hasta personalmente, Su Majestad el Rey...

—Tenemos el propósito de establecer una corriente constante y selecta de tourismo. Nuestras gestiones en New York están siendo coronadas con un buen éxito. En España, el Gobierno, actúa para ofrecerle a los viandantes toda suerte de facilidades.

—El "Manuel Arnús", ¿no hará más la ruta de Centro América?

—¿En el porvenir? Lo ignoro. En el presente está destinado de modo exclusivo al servicio de carga y tourismo entre España y Norte América.

—¿El precio del pasaje, en primera?

—Ciento treinta y siete pesos, "up". De $137.00 para arriba.

—La Ley de la Prohibición ¿les afecta?

—No. El "Manuel Arnuz", brinda, por ese precio mínimo, **tres clases** de vinos en cada comida y además, en cada comida también, una copa de champán.

EL "ALFONSO XIII" Y EL "CRISTOBAL COLON"

—El buen éxito de los tres viajes iniciales del "Manuel Arnús", la carga adicional que han transportado el "Alicante" y el "Angela" y la demanda continua de pasajes de cámara, pasajes de tourismo —aparte de los otros de clase inferior, que es también continua— han movido a los directores de la Compañía Trasatlántica a ampliar las comunicaciones marítimas entre la República del Norte y los puertos españoles del Mediterráneo y del Cantábrico.

—¿Cómo? ¿El "Alfonso XIII" proguirá tocando en New York?

—Sí. El viaje a New York de este buque ahora, es el inicial de un nuevo servicio: Méjico, Habana, New York y Coruña.

—¿Lo hará solo el "Alfonso XIII"?

—No. El "Cristóbal Colón" seguirá también esa propia ruta.

—De modo...

—Que ahora New York se comunicará directamente con España al través de los tres citados vapores: el "Manuel Arnús", puertos del Mediterráneo; y el "Alfonso XIII" y el "Cristóbal Colón", puertos del Cantábrico.

—(Así ha quedado plenamente confirmada una noticia—anticipada en el DIARIO DE LA MARINA, por don Manuel Aznar, en el primero de sus artículos, escritos ya en tierra cubana).

DURACION DE LA TRAVESIA

Preguntamos:

—El servicio directo entre la Habana y la Coruña ¿no será reanudado? Ahora, cuando el verano llege ¿no volverá a establecerse este servicio clásico?

El Sr. Maduro, con un gesto plácido, se excusa de respondernos...

—No lo sé. No sé nada.

—La Compañía ¿no tiene en construcción otros barcos?

—Sí. Tiene en construcción otros barcos y he oído decir que proyecta comprar varios ya en navegación.

—Y la travesía, que ahora entre Cuba y España cubre unas nueve jornadas, ¿cuánto durará?...

—Un día más, diez. Tres de la Habana a New York, y apenas siete de New York a la Coruña con la ventaja, enorme para el pasajero, de poder visitar la gran ciudad.

BANQUETE EL DIA 14 EN NEW YORK

El Sr. Maduro nos informa:

—El próximo día 14 se celebrará en el puerto de New York, y a bordo del "Alfonso XIII" un banquete homenaje a España, rendido en la persona del Conde de Güell. Acabo de ultimar los detalles.

—¿Cuándo?

—Ahora mismo.

—¿Cómo?

—Por teléfono, desde el propio buque. Me he comunicado telefónicamente desde el "Alfonso XIII" con la ciudad de New York.

—¿Quiénes asistirán al banquete?

—No tengo la lista a mano. Pero entre los comensales figurarán probablemente los hermanos Bens, el ex-Embajador de los Estados Unidos en España Mr. Moore, Mr. Houstington, el embajador Ferrara, el embajador de España, etcétera...

—Demorará mucho en New York el "Alfonso XIII"?

—No. Dos días. Hay allí para él 1,500 toneladas de carga.

—Es un gran éxito.

—Nosotros, la firma "S. L. Maduro and Sons", hemos sido, y somos en Curazao, agentes de las principales compañías navieras; tenemos largos años de lucha comercial en New York; y ostentamos de antiguo la representación de la "Standar Oil Cía". y de la "Bacuinn Oil Cía". Tenemos, pues, —a ese respecto— todos los triunfos en la mano.

LA EXPOSICION DE SEVILLA

—Y ¿tienen ustedes algún proyecto especial para el transporte de touristas durante la Exposición Ibero-American de Sevilla?

—¿En 1928?

—Desde luego...

—Sí. Yo he estado en Sevilla, Madrid, Barcelona y puertos del Norte; hice un viaje a España para conferenciar allí con los directores de la compañía; ahora, vine de New York, expresamente llamado por el conde de Güell; y retorno a New York con este admirable caballero y hombre de negocios... ¡Claro! No podía olvidársenos esa fecha de 1928... En los Estados Unidos hay verdadera ansiedad, creciente expectación... La Exposición Ibero-Americana de Sevilla ha de volcar sobre España una buena parte de la población trasatlántica de los Estados Unidos. El tourismo en Norte América, además, está cambiando un poco de rumbo. Ya París no parece ser la Meca única. Hay inclusive un poco de prevención contra Francia. España tiene pues una oportunidad excelente de convertirse en una gran "atracción" de tourismo". Todos los esfuerzos del Gobierno de España y de los Directores y subalternos de la Compañía Trasatlántica tienden a hacer estable, constante, esta gran corriente actual de viajeros y de simpatías...

—Y ¿con respecto a Sevilla?

—Referentemente a Sevilla el "Manuel Arnús"—así ha sido dispuesto— hará este itinerario:

—New York, Cádiz, desembarque de los pasajeros touristas, Barcelona y de regreso estadía en Sevilla.

—¿Y los pasajeros touristas?

—Estos, que habrán desembarcado en Cádiz, recorrerán, en coches-dormitorios, Granada, Córdoba, Madrid, Toledo, etc. y, en tren, llegarán a Sevilla. Mientras tanto —mientras esta excursión por tierra se desarrolla— el "Manuel Arnús", de retorno de Barcelona, y anclado ya en el río Guadalquivir alojará a los viajeros, sirviéndoles de hotel flotante durante ocho días. Al finalizar estos ocho días, levará anclas con destino a New York.

—Y ¿por qué no se dirige el "Manuel Arnús", para este servicio, directamente de New York a Sevilla?

—No podría anclar entonces en el Guadalquivir. Es preciso, para que este fondeamiento se produzca, que se le libre primero al buque de la carga, disminuyendo así su calado. Y la carga va consignada principalmente a Barcelona...

Todo parece augurarle, pues, a España, y en este sector, un porvenir brillante. Los beneficios prometen ser trascendentales. Desde el punto de vista material y también desde el punto de vista moral. España será conocida y amada por la Gran Nación del Norte. Los hombres de acción y de negocios, que la visiten como touristas, tal vez vuelvan de nuevo allá para poner en explotación las inmensas riquezas todavía inctactas que aquellas tierras atesoran...

Y con esta amplia visión del bello porvenir nos hemos despedido del Sr. Maduro.

Momentos antes de zarpar el "Afonso XIII"...

L. FRAU MARSAL.

Crónica Católica

CONGREGACION DE NTRA. SRA. DE LOURDES, DEL TEMPLO DE LA MERCED.

La aristocrática Congregación de Nuestra Señora de Lourdes, celebró junta general preparatoria de las solemnes fiestas anuales, que tendrán lugar los días 10 y 11 del actual.

Presidió el Director R .P. Buenaventura Antón, C.M., y la Presidenta señora Carmelina Blanco de Pruna Latté.

Después de las preces de ritual, el Director explica el objeto de la junta y exhorta a celebrar las fiestas anuales con el mayor esplendor posible.

La señorita Josefina Villaoz, encargada del Ropero de la Congregación, da cuenta de la labor llevada a cabo por la Directiva y Promotoras, en la confección de vestidos para las niñas pobres de la Congregación.

El Director les tributa gracias en nombre de la Virgen María.

La señora Presidenta, da cuenta de la adhesión a las fiestas de la señora América Arias, viuda de Gómez, Presidenta de Honor, y de sus distinguidas hijas.

Después de cumplirse con las formalidades reglamentarias de lectura de Actas y estado del tesoro social, se rifaron estátuas, cuadros y estampas entre la numerosa y distinguila concurrencia.

Concluyó la junta con las preces de ritual a Nuestra Señora de Lourdes.

IGLESIA DEL SANTO ANGEL

El día 7 a las ocho a.m. celebró la Misa y Comunión general, la Asociación de San Cayetano, establecida en el templo del Santo Angel.

El día 8 la celebró asímismo la de Nuestra Señora de la Caridad.

En ambas misas, ofició de Preste el R. P. Juan Jisodam

Ambas Misas y banquetes eucarísticos, estuvieron muy concurridos.

CULTO CATOLICO PARA HOY

En el templo de la Merced, solemne función en honor a Nuestra Señora de Lourdes, cuya festividad hoy celebra Nuestra Santa Madre la Iglesia.

En el templo del Corazón de Jesús, Misa cantada con exposición del Santísimo en honor al Sagrado Corazón de Jesús.

En San Francisco, a los 9 a.m. Misa cantada a Jesús Nazareno. A las 7 y media p. m. Vía Crucis.

En Jesús María, San Nicolás y Jesús del Monte, solemnes funciones a Jesús Nazareno, por las respectivas Congregaciones.

En los demás templos, Misa cantada a Jesús Nazareno.

CULTO CATOLICO PARA MAÑANA.

En el templo del Corazón de Jesús a las 8 a. m., celebra la función mensual reglamentaria, la gran Congregación de Hijas de María.

En los demás templos Misa y Salve cantada en honor a la Bienaventurada Virgen María.

En la Parroquia del Vedado, celebra Vigilia de Adoración Nocturna al Santísimo el Tercer Turno de la Sección Adoradora Nocturna de la Habana.

UN CATOLICO

DIA 1º DE FEBRERO

Este mes está consagrado a la Purificación de la Santísima Virgen.

Jubileo Circular. Su Divina Majestad está de manifiesto en la iglesia del Santo Angel.

Nuestra Señora de Lourdes. Santos Martín, Lázaro y Jonás, confesores; Lucio, Desiderio y B. Juan Brito, de la C. de J., mártires; Santas Aldegunda, virgen y mártir y Julia virgen.

Dice el P. Croiset, que solamente los que no conocen quien es la Santísima Virgen, pueden ignorar el eterno y compasivo amor que profesa a los hombres. Es la Madre de los escogidos y el refugio de los pecadores; es el consuelo de los afligidos y la salud de los enfermos; es, como canta la Iglesia, el auxilio de todos los cristianos. Es inseparable, dice San Anselmo, la maternidad divina de la maternidad humana; por el mismo hecho de ser Madre de Dios María Santísima, quedó constituida Madre de los hombres. ¿Qué confianza no deben tener todos en María, dice San Bernardo, todos aquellos que la sirven y están debajo de su poderosa protección?

MAS ANUNCIOS DE ULTIMA HORA

(S) MUEBLES Y PRENDAS

(52)—Venta

LA ZILIA

Es el gran almacén de muebles y prendas de SUAREZ 43 Y 45, muy antiguo y muy acreditado, que ahora, para estar como siempre con el pueblo, rebajó todas sus existencias, tanto, que para confirmarlo es preciso ir a ver un piano, un juego de comedor, una joya, un frac o cualquier otra prenda, porque es seguro que con la satisfacción del precio se adquiere. Suárez 43 y 45, entre Gloria y Apodaca.

E. 59 Ind. 1 En.

MUEBLES A PLAZOS

Véalos, a precios módicos en La Pulsera de Oro.

DINERO

Sobre joyas y objetos de valor desde el 2 0|0 de interés. Gran reserva

COMPRAMOS

Muebles modernos y máquinas de coser Singer. Para todo esto véanos o lalme al Teléfono U-1410. La Pulsera de Oro. Neptuno 217 y 219

U H 3762 23 fb.

FABRICA DE ESMALTAR MIMBRES Y MUEBLES

Esmaltamos, laqueamos y bronceamos toda clase de muebles, neveras y objetos sanitarios. Manrique 64. Teléfono M-3122.

U H S 991 12 Mz.

SE vende un juego cuarto marquetería, un aparador, una vajilla y dos sillones. Todo como nuevo. Preciso venderlo pronto por ausentarme. Véase en Industria número 50, segundo piso.

6979 13 fb.

(T) PERDIDAS

(53)—Objetos

HERSHEY'S Corporacion. Se gratificará a la persona que entregue unos documentos que no tienen valor para el que los encuentre a Jesús Gallizo, Juan Delgado y Libertad, Teléfono I-5654.

6884 13 feb.

VAPORES DE TRAVESIA

"COMPAÑIA DEL PACIFICO"
MALA REAL INGLESA

El lujoso trasatlántico,
de 23,800 toneladas de desplazamiento.

"ORITA"

Tenemos en este buque espléndidos camarotes vacantes para primera y segunda clase y excelente acomodo para tercera clase. Saldrá fijamente el 16 de Febrero para:

LA CORUÑA,
SANTANDER, LA PALLICE,
ROCHELLE y LIVERPOOL
COMODIDAD, CONFORT, RAPIDEZ Y SEGURIDAD

PROXIMAS SALIDAS

Para ESPAÑA, FRANCIA e INGLATERRA.

Vapor ORITA, 16 Febrero.
Vapor ORDUÑA, 11 Marzo.
Vapor OROPESA, 23 Marzo.
Vapor OROYA, 6 Abril.
Vapor ORCOMA, 17 Abril.
Vapor ORITA, el 18 de Mayo.
Vapor ORDUÑA, el 5 de Junio.
Vapor OROPESA, el 22 de Junio
Vapor ORBITA, el 31 de Julio.

Para COLON, puertos de PERU y de CHILE y por el ferrocarril Trasandino a Buenos Aires.

Vapor OROPESA, 6 Febrero.
Vapor OROYA, 20 Febrero.
Vapor ESSEQUIBO, 28 Febrero.
Vapor ORCOMA, 6 Marzo.
Vapor ORTEGA, 20 Marzo.
Vapor EBRO, el 28 de Marzo.
Vapor ORITA, el 3 de Abril.
Vapor ORDUÑA, el 24 de Abril.

Para NUEVA YORK

Salidas mensuales por los lujosos trasatlánticos, EBRO y ESSEQUIBO. Servicio regular para carga y pasaje, con trasbordo en Colón a puertos de Colombia, Ecuador, Costa Rica y Nicaragua, Honduras, Salvador y Guatemala.

DUSSAQ Co., Ltf.

Oficios 30. Teléfono A-6540

A-7218.

A INGLATERRA DIRECTO EN 14 DIAS

"OZEAN LINE"

M|S "RIO BRAVO"

Saldrá de la Habana para Plymouth, y Bremen el día 22 de Febrero de 1927.

CUBA A MEXICO

M|S "RIO PANUCO"

Saldrá de la Habana para Veracruz, Tampico y Galveston el día 3 de Marzo de 1927.

LYKES BROS. STEAMSHIP AGENCY, S. A.

Agentes Generales para Cuba

LONJA Nos. 404-408 — Teléfono M-6955

"EMPRESA NAVIERA DE CUBA, S. A."

SAN PEDRO NUM. 6.—HABANA

APARTADO NUMERO 1641

Dirección Telegráfica:

"Emprenave"

TELEFONOS:

A-5315 Información General.
A-4730 Depto. de Tráfico.
A-6236 Pasajes y Fletes
A-3966 Almacén
M-5293 1er. Espigón de Paula
A-5634 2do. Espigón de Paula.

CLAVES EN USO

A. B. C. 4a. y 5a. Edición.
Western Union
Watkins and Apendix.

VAPORES EN SERVICIO

Antolín del Collado, Baracoa, Caibarién, Cienfuegos, Eusebio Coterillo, Guantánamo, Gibara, Habana, Julián Alonso, Joaquín Godoy, Las Villas, La Fe, Manzanillo, Rápido, Santiago de Cuba, Jamaica.

PUERTOS DE ESCALA

COSTA NORTE

Caibarién, Nuevitas, Puerto Tarafa, (Destinos combinados con el F. C. Norte de Cuba), Manatí, (Victoria de las Tunas), Puerto Padre, Chaparra, Gibara (Holguín, Velasco y Bocas), Vita, Banes, Mayarí, Antilla, Preston, Sagua de Tánamo, Baracoa, Guantánamo y Santiago de Cuba.

COSTA SUR

Cienfuegos, Casilda, Tunas de Zaza, Santa Cruz del Sur, Manopla, Guayabal, Manzanillo, Campechuela, Media Luna, Niquero, Ensenada de Mora y Santiago de Cuba.

COSTA NORTE DE VUELTA ABAJO

Bahía Honda, Río Blanco, Berracos, Puerto Esperanza, Malas Aguas, Santa Lucía, Río del Medio, Dimas, Arroyos de Mantua y La Fe.

PUERTO RICO

San Juan, Ponce, Mayagüez y Aguadilla.

REPUBLICA DOMINICANA

Santo Domingo, San Pedro de Macorís y Puerto Plata. Haití, Auxcalles y Port Aux Prince.

JAMAICA
KINGSTON

E. 33 Ind. 1 En.

VAPORES CORREOS DE LA COMPAÑIA TRASATLANTICA ESPAÑOLA

PASAJE, CARGA Y CORRESPONDENCIA
LINEA RAPIDA PARA EL NORTE DE ESPAÑA Y MEJICO
SERVICIO CADA 22 DIAS
HACIENDO ESCALA EN NEW YORK.
PARA NEW YORK, CORUÑA, GIJON, SANTANDER Y BILBAO.

El rápido y lujoso vapor ALFONSO XIII, Capitán Gibernau, el día 10 de Febrero de 1927.

PROXIMAS SALIDAS DE LA HABANA

Para VERACRUZ:

CRISTOBAL COLON	21 Febrero 1927.
ALFONSO XIII	15 de Marzo 1927.
CRISTOBAL COLON	6 de Abril 1927.
ALFONSO XIII	28 de Abril 1927.
CRISTOBAL COLON	20 de Mayo 1927.
ALFONSO XIII	1J de Junio 1927.

Para NEW YORK, CORUÑA, GIJON, SANTANDER Y BILBAO:

ALFONSO XIII	10 de Febrero 1927.
CRISTOBAL COLON	4 de Marzo 1927.
ALFONSO XIII	26 de Marzo 1927.
CRISTOBAL COLON	17 de Abril 1927.
ALFONSO XIII	9 Mayo 1927.
CRISTOBAL COLON	31 de Mayo 1927.
ALFONSO XIII	22 de Junio 1927.

LINEA PARA EL GOLFO MEJICANO
SERVICIO CADA 26 DIAS
PROXIMAS SALIDAS DE LA HABANA
PARA VERACRUZ Y GALVESTON

19 de Febrero, 1927.
17 de Marzo, 1927.
12 de Abril, 1927.
8 de Mayo, 1927.
3 de Junio, 1927.

LINEA A CANARIAS, CADIZ Y BARCELONA

9 de Febrero, 1927.
8 de Marzo, 1927.
3 de Abril, 1927.
29 de Abril, 1927.
25 de Mayo, 1927.
20 de Junio, 1927.

El vapor MONTEVIDEO, capitán Marroquín, saldrá el 9 de Febrero 1927, para Canarias, Cádiz y Barcelona.

Estos vapores atracan a los Muelles de la Port of Havana Docks Co.

Para más informes, dirigirse a:

MANUEL OTADUY

San Ignacio 72. Apartado 707. Teléfonos A-6588 y A-7900. HABANA.

M.E.C.D. 2016

VAPORES DE TRAVESIA

COMPAGNIE GENERALE TRANSATLANTIQUE

VAPORES CORREOS FRANCESES
BAJO CONTRATO POSTAL CON EL GOBIERNO FRANCES

TODOS LOS VAPORES DE ESTA COMPAÑIA ATRACAN A LOS MUELLES DE SAN FRANCISCO O MACHINA PARA EFECTUAR EL EMBARQUE Y DESEMBARQUE DE PASAJEROS, EQUIPAJES Y MERCANCIAS

PROXIMAS SALIDAS

PARA VERACRUZ:
Vapor correo francés ESPAGNE, saldrá el 3 de Febrero 1927.
" " " CUBA saldrá el 6 de Marzo 1927.
" " " ESPAGNE, saldrá el 3 de Abril 1927.
" " " LAYAYETTE, saldrá el 3 de Mayo 1927.
" " " CUBA, saldrá el 18 de Mayo 1927.
" " " ESPAGNE, saldrá el 3 de Junio.

PARA CORUÑA, SANTANDER Y SAINT NAZAIRE:
Vapor correo francés ESPAGNE, saldrá el 15 de Febrero a las 12 del día.
NOTA: El equipaje de bodega y camarote se recibirá en el muelle de San Francisco o Machina en donde estará atracado el vapor, solamente el día 14 de Febrero de 8 a 10 de la mañana y de 1 a 4 de la tarde. El equipaje de mano y bultos pequeños los podrán llevar los señores pasajeros al momento del embarque el día 15 de Febrero de 8 a 10 de la mañana.
Vapor correo francés CUBA, saldrá el 17 de Marzo 1927.

PARA CORUÑA, GIJON, SANTANDER Y SAINT NAZAIRE:
Vapor correo francés ESPAGNE, saldrá el 15 de Abril 1927.
" " " LAFAYETTE, saldrá el 15 de Mayo 1927.
" " " ESPAGNE, saldrá el 15 de Junio 1927.
" " " CUBA, saldrá el 15 de Julio 1927.

PARA VIGO, CORUÑA, SANTANDER Y SAINT NAZAIRE:
Vapor correo francés CUBA, saldrá el 30 de Mayo 1927.
" " " LAFAYETTE, saldrá el 30 de Junio 1927.

SESIONES DE CINEMATOGRAFO DIARIAS EN LOS VAPORE DE ESTA COMPAÑIA, SEGUN CONTRATO CON LA CASA "PATHE"

LINEA DE CANARIAS

PARA SANTA CRUZ DE LA PALMA, SANTA CRUZ DE TENERIFE, LAS PALMAS DE GRAN CANARIA Y EL HAVRE:
Vapor correo francés NIAGARA, saldrá el 7 de Julio.

IMPORTANTE

Buena comida a la española. Camareros y cocineros españoles.

SESIONES DE CINEMATOGRAFO DIARIAS EN LOS VAPORES DE ESTA COMPAÑIA, SEGUN CONTRATO CON LA CASA PATHE

LINEA DE NEW YORK AL HAVRE, PLYMOUTH Y BURDEOS:
En esta Agencia se expiden pasajes por esta línea, para los lujosos y rápidos trasatlánticos franceses PARIS, FRANCE, DE GRASSE, SUFFREN, ROCHAMBEAU, etc., etc.

Para más informes, dirigirse a:
ERNEST GAYE
O'REILLY NUM. 9. Apartado 1097 TELF. 3-1476.
HABANA
E. 46 Ind. 1 En.

MISCELANEA

NECESITAMOS 10.000 PERSONAS
QUE QUIERAN SABER INGLES EN POCAS SEMANAS GARANTIZAMOS MAGNIFICO RESULTADO. PIDA INFORMACION HOY. INSTITUTO UNIVERSAL (D. 56) 128 E. 86 ST. NEW YORK, N. Y.

SANATORIO "DR. PEREZ-VENTO"

Enfermedades nerviosas y mentales. Para Señoras, exclusivamente
Calle Barreto, número 62. Guanabacoa.
E. 51 Ind. 1 En.

Bahamonde y Cia. JOYERIA PLATERIA

(Establecidos desde 1893)

Obrapía 105, casi esquina a Plácido (Bernaza)

Valioso surtido en joyería fina, ofreciendo la oportunidad de selecciones a precios muy ventajosos.

Especialidad en artículos de plata fina, propios para regalos.

Nuestro BUREAU DE PIGNORACIONES facilita cualquier cantidad de dinero, sobre brillantes y joyería, con toda reserva e interés reducido.

E 222 Alt 4 feb

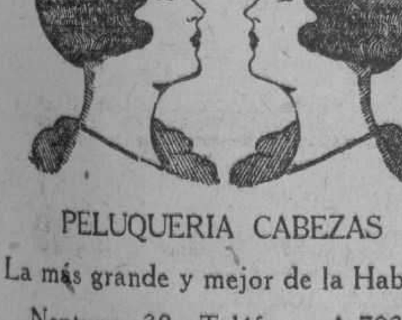

PELUQUERIA CABEZAS
La más grande y mejor de la Habana
Neptuno 38. Teléfono A-7034

Doce expertos peluqueros cortan la melena finamente en todos los estilos, por $0.50.
Con ondulación Marcel o al agua, para ocho días de duración, $1.00.
Masaje arreglo de cejas, manicure y shampoo, a $0.50.
Tinturas ENNE Vegetal, la mejor de todas, todos colores, $5.00.
Rizo Permanente Garantizado, para un año y hecho en una sola hora, $15.00 $20.00.
Servicio a domicilio con puntualidad, por los más expertos operarios de la Peluquería

CABEZAS
E 26 ind. 1 En.

MADAME GIL

Obispo, 86. Teléfono A-6977

PELUQUERIA DE SEÑORAS
ACADEMIA DE BELLEZA

Para lucir sus encantos con un "cachet" de distinción y juvenil belleza, consulten con Madame Gil el estilo de peinados y cortes de melenas que deben adoptar de entre sus modelos, siempre de última creación.
La falta de armonía entre el rostro y el arreglo de la cabeza, es signo de fealdad y mal gusto.
Esta casa garantiza siempre la perfección refinada de todos sus trabajos y dispone de 24 empleados, bien especializados en los cortes, ondulaciones "Marcel" permanentes y al agua, masajes, limpieza del cutis, manicures, cejas, etc.
E. 18 Ind. 1 En.

EL PEDAL
BICICLETAS Y ACCESORIOS
Bicicletas de paseo y carrera, Velocípedos, Cigüeñas, Biplanos y Novedades Taller de reparaciones. Ponemos gomas a ruedas de velocípedos y cochecitos de todas clases. Ramón Sánchez. Aguacate número 50 entre O'Reilly y Progreso. Teléfono A-3780. S 874 6 mz.

ECONOMICE UN 50 0|0
Reformando sus colchones le quedan nuevos; igual economía tiene usted comprando sus colchones, colchonetas y almohadas en nuestra fábrica La Luisita, Monte núm. 121 esquina a Angeles, teléfono A-8107.
6629 19 feb

ESPIRITU MOTOTR, 100 GRADOS. SE SIRVE A DOMICILIO. TELEFONOS I-4869, U-1153.
5129.—11 Feb.

MATAS de naranja. Se venden ingertadas de Valencia, nevo y otras, en todas cantidades. Para informes dirigirse Casa Manín. Obrapía 90 o a R. López. Finca Villa Elena. Los Palacios.
S 910 20 fb

SE visten y componen toda clase de Abanicos en la Industria Abaniquera. Prado número 86. Teléfono A-3175.
S 524 18 fb.

¡¡NO SE ASUSTE!! LA TISIS SE CURA
Con el Preparado Jorge, con vegetales del país cubano, como todas los enfermedades de los órganos respiratorios. Pídalo en todas las boticas. Muestras gratis. Dra. Margarita Dauden. Diez de Octubre 114 antes Jesús del Monte. La Grippe cuando empieza se cura en dos cucharadas. 6335 9 mz.

SE vende una lancha de recreo, de 15 metros, en perfectas condiciones náuticas y mecánicas. Motor alemán de 45 caballos, muy económico. Informes A-3847.
6775 11 fb.

EXCEMICIDA
DE MADAME M. SENTOURE
Pomada francesa maravillosa, infalible para curar radicalmente todas las enfermedades de la piel: tales como: herpes, eczemas, granos, manifestaciones del ácido úrico, úlceras por antiguas que sean; fístulas, etc.
Depósito general: Farmacia del doctor Morrit. Máximo Gómez 412.
También se vende en casa de Sarrá, de Johnson, de Taquechel y en la botica Americana.
E 3818 30 d.

"LA PERLA"
Animas, 84.—Tel. A-822
Dinero sobre alhajas.
La que menos interés cobra.
Joyas y Muebles
—A como quiera.—
E. 63 Ind. 1 En.

MISCELANEA

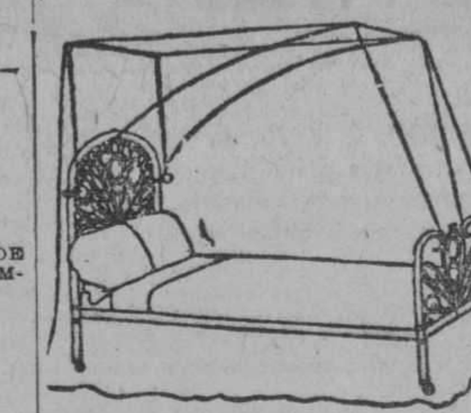

DEPARTAMENTO DE COLCHONETAS, COLCHONES, COJINES, ETC.

Nuestro Departamento de colchones, colchonetas, alfombras, mosquiteros, cojines, etc., etc., presenta el surtido más completo de estos artículos.

Colchones y colchonetas en todos los tamaños y calidades desde $1.80, cojines de seda desde $4.00, cestos de mimbre desde $4.00.

Mosquiteros para cama de una persona desde $2.00.

Mosquiteros con su aparato, a $6.50.

Colchones y colchonetas para niños en todas las calidades y precios.

Mosquiteros desde $1.50.

También hemos recibido cojines de piel, en formas y colores variados, muy de moda para adorno y para automóvil, gabinetes y oficinas.

Edredones de seda en colores enteros y floreados.

Todos estos artículos pueden verse en el mismo departamento de colchones, colchonetas, etc.

EL ENCANTO
E. 49 Ind. 1 En.

LAMPARAS

LAS
DORAMOS
REPARAMOS
REFORMAMOS
MODERNIZAMOS

LA INSULAR

Reina 113
Telf. A-3323
E 21 30 d 1o. En.

Surtido completo de los afamados BILLARES marca "BRUNSWICK".
Hecemos ventas a plazos.
Toda clase de accesorios para billar. Reparaciones. Pida catálogos y precios.
Hartmann Baja 2. O'Reilly, 102
Santiago de Cuba. Habana
E. 60 Ind. 1 En.

DIRECTORIO PROFESIONAL

ABOGADOS Y NOTARIOS

FELIPE RIVERO Y ALONSO
Abogado y Notario
Aguiar, 73.
Dptos. 710-11-12. Tel. M-1472.
E 65 Ind 1 En.

Dr. Elio Roselló Montaño
ABOGADO Y NOTARIO
Herencias, Divorcios, Asuntos hipotecarios, rapidez en el despacho de las escrituras con su legalización. Oficina Empedrado 33. A-8502.
E. 87 Ind. 1 En.

Dr. Leoncio G. Espinosa Pérez
ABOGADO
Administraciones de bienes. Pensiones y Jubilaciones. Marcas y Patentes. Accidentes de trabajo. Asuntos Civiles, Mercantiles, Criminales. San Ignacio número 50. Teléfono A-8130.
E 377 30 d 11 feb.

Saúl Sáenz de Calahorra
Y
OSCAR QUINTANA
ABOGADOS
Se hacen cargo de toda clase de asuntos judiciales, tanto civiles como criminales y del cobro de cuentas atrasadas. Bufete Edificio Larrea. Deptos. 302 y 304, Empedrado y Aguiar. Telfs. A-5024 y M-5247.
E. 92 Ind. 1 En.

PROFESIONALES

Lcdo. Manuel Peralta y Melgares
ABOGADO
Emilio Menéndez y Serpa
MANDATARIO JUDICIAL
Malecón número 3, altos. Telf. M-1041. De 9 a 11 y de 2 a 5.
E 133 30 d 7 En.

ADOLFO CABELLO
ABOGADO
Lealtad 116 entre Salud y Dragones. Teléfono A-0327. Consultas de 9 a 11 a. m.
E. 110 Ind. 1 En.

DR. L. G. ESPINOSA PEREZ
ABOGADO
Asuntos: Civiles, Mercantiles, Penales, Marcas y Patentes, Accidentes, etc. Administraciones de Bienes. Telf. A-8130. San Ignacio 50. Habana.
E 138 30 d 9 en.

MARCAS Y PATENTES
DR. CARLOS GARATE BRU
ABOGADO
Cuba 19. Teléfono A-2434.
E. 93 Ind. 1 En.

DR. MANUEL ARANDA MUÑOZ
ABOGADO
Asuntos hipotecarios, herencias, toda clase de asuntos civiles. Cuba 36. Dept. 112. Teléfono M-6173.
E 48 Ind. 1 En.

MANUEL JIMENEZ LANIER
FERNANDO ORTIZ
OSCAR BARCELO
ABOGADOS
JUAN RODRIGUEZ RAMIREZ
ABOGADO Y NOTARIO
San Ignacio, 40, altos, entre Obispo y Obrapía. Teléfono A-3701
E. 74 Ind. 1 En.

Lcdo. Ramón Fernández Llano
ABOGADO Y NOTARIO
Habana 57. Teléfono A-9313.
E. 99 Ind. 1 En.

DOCTORES EN MEDICINA Y CIRUGIA

DOCTOR GOMEZ DE ROSAS
Cirujano Director de la Policlínica Nacional. Enfermedades de Señoras, estómago, vías biliares y Cirugía general. Consultas de 3 a 5. Cerro 551, teléfono A-2560.
E 137 Ind 16 en

DR. CABRERA
RADIOLOGIA EXCLUSIVAMENTE
Rayos X, Radium, Radioterapia profunda. Corrientes. Radiografía a domicilio. Antiguo gabinete "Alamilla". San Miguel 116. De 2 a 6.
E 54 Ind 4 En.

DR. CELIO R. LENDIAN
Consultas todos los días hábiles de 2 a 4 p. m. Medicina interna especialmente del corazón y de los pulmones. Partos y enfermedades de niños. Lealtad 82. Teléfono M-2671.
E. 91 Ind. 1 En

DR. GONZALO AROSTEGUI
Médico de la Casa de Beneficencia y Maternidad. Especialista en las enfermedades de los niños. Médicas y Quirúrgicas. Consultas de 12 a 2. G, número 116, entre Línea y 13, Vedado. Telf. F-4233.
E 66 Ind 1 En.

DR. ENRIQUE Fdez. SOTO
Y
DR. CARLOS DE LEJARZA
AUXILIAR
Oídos, nariz y garganta. Consultas: lunes, martes y jueves, de 2 a 4. Calle O, entre Infanta y 27. Teléfono U-2465 No visita. Dr. Lejarza, Teléfono F-4836.
E 79 Ind. 1 En.

POLICLINICA INTERNACIONAL
Director: doctor David Cabarrocas, Lealtad 143, entre Salud y Dragones. Teléfono A-0544. Consultas especiales de nueve a. m. a cuatro p. m. para pobres primera atención médica con motivo de una consulta, reconocimiento, visita a domicilio, examen de Rayos X, análisis parcial orina, incisión acceso, inyección intravenosa de Neosalvarsan o cualquier otra inyección, cura corriente eléctrica, masaje agua caliente. pulverización vapor, completamente gratis para pobres. Inyecciones especiales para Reumatismo, Anemia, enfermedades de la piel, Sífilis, Venereas, Fiebres en general, Tuberculosis, Cáncer, enfermedad de señoras, Corazón, Riñones, Hígado, Estómago e Intestino, sistema nervioso, análisis completo de orina y análisis exudado para venéreos, aplicaciones de aparatos de yeso, análisis sangre para sífilis, raspado uterino. Partos y Cirugía en general. Se regala la medicina al pobre.
E. 105 Ind. 1 En.

Dr. MANUEL VIAMONTE
Catedrático Auxiliar de Radiología y Fisioterapia de la Universidad.
Radiólogo de la Quinta "Covadonga"
Se ha trasladado para su nuevo Gabinete, situado en la calle de Concordia 64-A, esquina a Lealtad. Teléf. M-5008. De 9 a 10 a. m. y de 1 a 5 p. m.
Rayos X, Radium, Radioterapia Profunda Luz Ultravioleta y Electricidad Médica.
E 2857 Ind 19 en

DR. GONZALO PEDROSO
CIRUJANO DEL HOSPITAL MUNICIPAL DE EMERGENCIAS
Especialista en vías urinarias y enfermedades venéreas. Cistoscopia y Cateterismo de los uréteres. Cirugía de vías urinarias. Consultas de 10 a 12 y de 3 a 5 p. m. en la calle de Avenida de la República 254 E. 25 Ind. 1 En.

DR. A. V. DAUSSA
Medicina en general. Especialmente vías respiratorias y digestivas. Consultas de 1 a 3 p. m. San Miguel 147. U-4880. Pobres verdaderos, 12 y media a 1, martes y sábados.
E 150 Ind. 8 En

DR. IGNACIO CALVO
Línea número 12 esquina a M, de 4 a 6. Teléfono F-3663 Enfermedades del recto y del colon. Tratamiento médico de las hemorroides.
E. 172 Ind. 19 En.

DR. EMILIO B. MORAN
ELECTRICIDAD MEDICA
PIEL, VENEREO, SIFILIS
Curación de la uretritis por los rayos infra-rojos. Tratamiento nuevo y eficaz de la impotencia. Consultas de 1 a 4. Perseverancia 32. Teléfono M-4182. No va a domicilio.
E 200 Ind 29 en

DR. J. LYON
De la Facultad de París. Especialidad en la curación radical de las hemorroides sin operación. Consultas de 1 a 3 p. m. diarias. Prado 11, altos.
E 75 Ind. 1 En.

MASAJISTA
Especialidad en masajes abdominales y en ptosis renal (riñón flotante) por el sistema Lluria, previa prescripción facultativa. Industria y San Rafael. Hotel Belmont. De 5 a 6 p m.
G 15 d 14 En.

DR. SALVADOR LAUDERMAN
Médico de la Asociación Canaria. Medicina en General, especialmente enfermedades del sistema nervioso, sífilis, venéreo y tuberculosis pulmonar. Consultas diarias de 1 a 3 p. m. en Santa Catalina 12, entre Delicias y Buenaventura, Víbora. Teléfono X-1040. También recibe avisos en Jesús del Monte 562, esquina a Vista Alegre, teléfono I-1703.
E. 101 Ind. 1 En.

DR. BIENVENIDO GIROUD LESCANO
Medicina interna, sistema nervioso, cerebro y pulmón. Tratamiento de la tuberculosis, con la sacocricina combinada Rayos X, Radiografía, electroterapia, tratamiento del bocio sin operación. Consulta de 3 a 5. Infanta 75 letra F. Teléfonos M-2014 y U-2964.
E 125 Ind 4 en

PROFESIONALES

DR. FELIX PAGES
CIRUJANO DE LA QUINTA DE DEPENDIENTES
CIRUGIA EN GENERAL
Consultas: D, número 200, entre 21 y 23, Vedado. Lunes, Miércoles y Viernes de 2 a 4. Teléfono F-4483.
E. 76 Ind. 1 En.

Dr. Manuel González Alvarez
CIRUJANO DE LA ASOCIACION DE DEPENDIENTES
CIRUGIA EN GENERAL
Consultas de 3 a 5, martes, jueves y sábados. Apodaca 3, altos, entre Cárdenas y Cienfuegos. Teléfono A-9102 Residencia particular: Calle I entre 9 y 11, Vedado. Teléfono F-2441.
E. 81 Ind. 1 En.

DR. PEDRO MONTALVO
Medicina general, especialmente enfermedades del estómago, intestinos, del pecho y la sangre. Tratamiento de la colitis en todos sus períodos. Consultas de 4 a 6 en Belascoain 79. Teléfono U-5050. Informes y Avisos en el F-1972, calle 4 número 28 entre 13 y 15, Vedado. Pobres, Martes y Sábados $2.00.
E 328 Ind 4 fb

DR. MARTIN CASTELLANOS
MEDICO CIRUJANO
Especialmente enfermedades nerviosas
TRATAMIENTOS ESPECIALES PARA IMPOTENCIA, HISTERISMO, NEURALGIAS Y EPILEPSIA
Reconocimientos (no hay consultas) diarios Luz No. 10, de 3 a 5. Tel. M-3157.
P 718 30 d 6

Dr. MANUEL LOPEZ PRADES
MEDICO CIRUJANO
De las Facultades de Madrid y la Habana. Con 36 años de práctica profesional. Enfermedades de la sangre, pecho, señoras y niños, partos. Tratamiento especial curativo de las afecciones genitales de la mujer. Consultas diarias de 1 a 3. Gratis los martes y viernes Lagunas 63, bajos. Teléfono A-0226. Habana.
E 152 Ind. 8 En.

DR. GUILLERMO LOPEZ ROVIROSA
Especialista en enfermedades mentales y nerviosas, incluyendo las de los órganos sexuales (pérdidas, debilidad, impotencia) Alteraciones del funcionamiento de las Glándulas internas. Estómago e Intestinos, Pulmones, Enfermedades de la piel, incluyendo las del cuero cabelludo y calvicie. San Lázaro 468, entre Infanta y D. De 5 a 7, (domingos de 4 a 6). Teléfono U-3221. A los enfermos del interior se envía a petición un cuestionario impreso.
E 151 Ind. 8 En.

Dra. MARIA PEREZ GOVIN
MEDICA CIRUJANA
Médica de la Facultad de la Habana y Hospital Broca de París. Garganta, nariz y oídos. De 1 a 3. Teléfono U-2439. San Miguel 152, antiguo.
E 80 Ind 1 En

DR. A. G. CASARIEGO
Catedrático por oposición de la Facultad de Medicina de los hospitales de París, New York, Calixto García. Clínica Covadonga. Especialista en enfermedades de las vías urinarias. Consultas de 2 a 6 p. m. Zenea (Neptuno) 125, bajos.
E 109 Ind 1 En.

DR. GUTIERREZ LEE
MEDICO CIRUJANO
Consultas de 3 a 5, Gervasio 168. Teléfonos A-3684 y F-1070.
E 183 Ind. 8 En.

DR. ANTONIO CASTELL
Curación de las enfermedades de las Encías en sus primeros períodos. Carie Dental en todos sus grados. Extracciones y trabajos artificiales por métodos modernos y rápidos. Vacuna Autógena, Radium, Electricidad Médica. Consultas y operaciones de 9 a 11 y de 1 a 3. Estrella 45. Teléfono A-9869.
E 146 Ind. 10 En.

Dr. C. E. FINLAY F A. C. S.
PROFESOR DE OFTALMOLOGIA
Especialista en enfermedades de los Ojos y de los Oídos
Calle 17 número 42, altos, esquina a K, Vedado
Teléfono F-1178
Consultas de 11 a 12 y de 2 a 4 y por convenio previo
E. 102 Ind. 1 En

DR. PEDRO A BOSCH
Medicina y Cirugía. Con preferencia, partos, enfermedades de niños, del pecho y sangre. Consultas de 2 a 4. Aguiar 11. Teléfono A-6465.
E 108 Ind 1 En

DR. JOSE ALFONSO
Especialista del Centro Asturiano
NARIZ, GARGANTA, OIDOS Y OJOS
Calzada del Monte, 386. Consultas de 2 a 4. Teléfono: A-2330.
E 88 Ind 1 En.

DR. RICARDO ALBALADEJO
Especialista en vías urinarias. Tratamiento especial para la blenorragia, impotencia y reumatismo. Electricidad Médica y Rayos X. Prado 62, esquina a Colón. Consultas de 8 a 12 a. m. y de 1 a 5 p. m. Telf. A-3344.
E. 82 Ind. 1 En.

DR. MANUEL GALIGARCIA
Cinco años de interno en el Hospital Nacional Calixto García, Ayudante por oposición de la Facultad de Medicina. Especialista de la Asociación Canaria Enfermedades nerviosas y mentales. Consultas y reconocimientos, $5.00, de 3 a 5, diarias. En la calle J, núm. 211, bajos, entre 21 y 23 en el Vedado. Teléfonos: F-2775 y F-5885.
E. 85 Ind. 1 En.

Dr. Francisco Javier de Velasco
Afecciones del corazón, pulmones, estómago e intestinos. Consultas los días laborables, de 12 a 2. Horas especiales, previo aviso. Salud 34. Telf. A-5418.
E 77 Ind 1 En.

CORPORACION CLINICA
Teniente Rey 78
Teléfonos: A-7913, M-2364
Tratamiento de las enfermedades por médicos especialistas. CLINICA DE RAYOS X, Radioscopías, Masajes, corrientes de alta frecuencia. Rayos ultra violeta. CIRUGIA Y MEDICINA EN GENERAL. Parteros y comadronas. Enfermedades de señoras y niños. Enfermedades de los OJOS, OIDOS, NARIZ y GARGANTA. Sífilis, INYECCIONES intravenosas, etc. General. Debilidad sexual e impotencia. BLENORRAGIAS.
TODAS LAS CONSULTAS $2
Reconocimientos: general, Empleando aparatos: $5.00. CONSULTAS, DE 1 A 5 y DE 7 A 9, (NOCHE). LABORATORIOS. Se hacen toda clase de análisis. ORINA COMPLETO: $3.50. ALMORRANAS: Son curadas sin operación, por procedimientos modernos. TATUAJES, manchas, arrugas, verrugas, etc., tratadas y quitadas. Enfermedades de la boca.
DENTISTAS
Extracciones sin dolor, trabajos artificiales, etc.
LOS POBRES, PRECIOS REDUCIDOS
ENFERMEDADES MENTALES Y NERVIOSAS
E. 104 Ind. 1 En.

PROFESIONALES

Dr. J. A. Hernández Ibáñez
ESPECIALISTA Y CIRUJANO DE VIAS URINARIAS DE LA ASOCIACION DE DEPENDIENTES Y GENITO-URINARIAS DE SEÑORAS, DEL DISPENSARIO TAMAYO
Enfermedades venéreas; Cistoscopía, Cateterismo de los Uréteres. Tratamiento y Cirugía de las Vías Urinarias. Domicilio: Paseo núm. 274, altos, entre 27 y 29, Vedado. Teléfono F-5716. Consultas: Neptuno núm. 78, esquina a Manrique. De 7 y media a 9 a. m. y de 3 a 6 p. m. Teléfono A-5469.
E 98 Ind 1 En.

DOCTOR STINCER
CATEDRATICO DE ANATOMIA TOPOGRAFICA DE LA FACULTAD DE MEDICINA. CIRUJANO DE LA QUINTA COVADONGA. CIRUGIA EN GENERAL.
Consultas: lunes, jueves y sábados: los demás días, previo aviso, de 2 a 4. Calle M núm. 4, Vedado. Telf. F-2213.
E 97 Ind 1 En.

DR. REGUEYRA
Medicina interna en general especialmente en el artritismo, reumatismo, piel, barros, eczemas y úlceras, dispepsia, colitis, neurastenia, neuralgia, parálisis y demás enfermedades nerviosas. Consultas de 1 a 4. Jesús del Monte 601-A, entre San Mariano y Vista Alegre.
E 52 Ind. 1 En.

INSTITUTO CLINICO
Director Facultativo: Dr. A. Flores. Neptuno 208, entre Oquendo y Soledad, bajos, entrada izquierda Teléfono U-3987. Curación radical de las Almorranas sin operación ni dolor. Excemas por antiguas que sean, inyecciones intravenosas para impotencia, Neurastenia, Sífilis, Reumatismo, Tuberculosis, Raquitismo y Escrofulosis, Blenorragia, Arterio-Esclerosis, Corrientes de Alta Frecuencia, Rayos Violeta, Extirpación de Verrugas, Niños, (31 años de práctica). Estómago y Colitis, Nerviosas y Mentales, Análisis de Orina dos y tres pesos, Sangre. Consultas dos pesos. Reconocimientos 3 y 5 pesos con aparatos. Curaciones a plazos. Consultas de 1 a 5 y 7 a 9 p. m.
E 94 Ind. 1 En.

"POLICLINICA HABANA"
Suárez, 32. Teléfono M-6233.
DIRECTOR FACULTATIVO
DR. FORTUNATO C. OSSORIO
De Medicina y Cirugía en general. Especialista para cada enfermedad. Consultas de 1 a 5 de la tarde y de 7 a 9 de la noche. Consultas especiales, dos pesos. Reconocimientos $2.00. Enfermedades de señoras y niños. Garganta, nariz y oídos. (OJOS). Enfermedades nerviosas, estómago, corazón y pulmones, vías urinarias, enfermedades de la piel, blenorragia y sífilis, inyecciones intravenosas para el asma, reumatismo, tuberculosis, obesidad, partos, hemorroides, diabetes y enfermedades mentales, etc Análisis en general. Rayos X, masajes y corrientes eléctricas. Los tratamientos y sus pagos a plazo. Teléfono [illegible]
E. 106 Ind. 1 En.

Dra. MARIA GOVIN DE PEREZ
MEDICA CIRUJANA
De la Facultad de la Habana, Escuela Práctica y hospital Broca de París. Especialista en enfermedades de señoras, partos y cirugía. Teléfono U-2439, San Miguel 152, antiguo.
E. 95 Ind. 1 En.

Dr. Federico Carreras Boada
Especialista en enfermedades de las Señoras y Partos. Secretas y Avariosis. Curación del "Cáncer externo" y el "Lupus" por el radium. Horas de consulta, de 9 a 12 a. m. y de 3 a 6 p. m. Gratis para los pobres el jueves, de 1 a 2 p. m. Compostela 66 (altos) teléfonos A-2427 A-0184.
E 144 30 d 13 En

DR. S. PICAZA
De los Hospitales de París y New York. Enfermedades del Estómago, intestinos e Hígado exclusivamente. Tratamientos especiales para las afecciones biliares y para la Constipación o estreñimiento. Examen a los Rayos X. de todos los pacientes. Horas de 2 a 4, o especiales, previo aviso. San Lázaro 246, teléfono F-4918. E 139 Ind. 7 En.

DR. ABELARDO LABRADOR
Monte 74, entre Indio y San Nicolás. Consultas gratis de 8 a 12 a. m. Pagos de 3 a 5. Especialidad enfermedades de señoras, partos, venéreos y sífilis. Pulmones, corazón y riñones, en todos los períodos. Inyecciones intravenosas. Neosalvarsán, etc. Avisos: teléfonos A-0801, U-2255.
E 148 Ind. 10 En.

ENFERMEDADES SECRETAS
Antiguas, mal curadas y prostatitis, impotencia, esterilidad. Curaciones garantizadas en pocos días, sistema nuevo alemán. Dr. Jorge Winkelmann; especialista alemán, 28 años de experiencia. San Lázaro 165 a todas horas. Habiendo regresado recientemente de Alemania.
E. 156 13 en.

ECZEMAS
Casos desahuciados por antiguos que sean. Se garantiza su curación por un procedimiento especial. Exámen directo o consultas por correo $5.00. DOCTOR FLORES. Consultas de 1 a 5 y 7 a 9 p. m. Neptuno 208, entre Oquendo y Soledad, bajos, izquierda. Telf. U-3987.
E 2868 Ind 24 oc

Dr. ARISTIDES MESTRE
Profesor de la Universidad
Médico del Departamento de Niños del Hospital de Dementes de Mazorra. Niños anormales. Enfermedades nerviosas y mentales de la infancia. Consultas: Martes y Sábados de 9 a 12 m. 23 No. 263 bajos E y F, Vedado. Tel. F-1706.
E 164 Ind 16 en.

DR. ABRAHAM PEREZ MIRO
MEDICO CIRUJANO
Animas 113, entre Campanario y Perseverancia. Consultas de 3 a 5. Teléfono A-9203.
E. 71 Ind. 1 En.

DR. JOSE VARELA ZEQUEIRA
Profesor de Anatomía de la Universidad. Cirujano Jefe de la Asociación Cubana de Beneficencia. Cirugía en general. Especialidad: Cirugía de la mujer. Consultas de 2 a 4. Gervasio 126, entre San Rafael y San José. Teléfono U-5410.
E 89. Ind. 1 En.

DR. ALFREDO DOMINGUEZ ROLDAN
Rayos X. Radium, Radioterapia profunda, Electricidad médica. Horas: de 1 a 4 p. m. Teléfono A-5049. Paseo de Martí número 33. Habana.
E. 169 Ind. 15 En.

DR. B. VILA
Médico cirujano. Exclusivamente niños. Ayudante a la Cátedra de Patología y Clínica Infantil. Consultas diarias de 2 a 4 p. m. Carlos III, 209, esquina a Franco, (altos). Teléfono U-5792.
E 96 Ind 1 En

ANALISIS DE ORINA
Completo dos pesos, Prado 62, esquina a Colón. Laboratorio Clínico Químico del doctor Ricardo Albaladejo. Telf. A-3344.
E 83 Ind 1 En

DR. J. M. VERDUGO
ESTOMAGO E INTESTINOS
Curación radical de la úlcera estomacal, y duodenal, y de la Colitis en cualquiera de sus períodos, por procedimientos especiales. Consultas de 2 a 4 de la tarde. Teléfono A-4425. Prado 60, bajos.
E 84 Ind 4 En.

DR. J. B. RUIZ
De los hospitales de Filadelfia, New York y Calixto García. Especialidad vías urinarias, sífilis y enfermedades venéreas. Examen visual de la uretra y vejiga. San Lázaro 221-C. De 1 a 3. Teléfono A-9051. Para pobres de 10 a 12 y de 1 a 5.
E 115 30 d 1 En

Dr. Alberto S. de Bustamante
Profesor de Obstetricia, por oposición. Especialidad partos y enfermedades de señoras. Consultas los lunes y viernes, de 1 a 3, en la Clínica Bustamante-Núñez. Teléfono F-3057. Domicilio, 15 entre J y K, Vedado. Teléfono F-1862.
E 2476 Ind 26 oct

CLINICA BUSTAMANTE-NUÑEZ
J y 11, Vedado. Cirugía general y especial. Partos. Rayos X. y Laboratorio. Teléfono F-1184.
E 67 Ind 1 En

PROFESIONALES

DR. JOSE LUIS FERRER
CIRUJANO DE LA ASOCIACION DE DEPENDIENTES
Afecciones venéreas, vías urinarias y enfermedades de señoras, Martes, Jueves y Sábados, de 3 a 5 p. m Virtudes 143 y medio, bajos. Teléfono A-4364.
E 73 Ind. 1 En.

DOCTOR JOAQUIN BARALT MEDINA
MEDICO DE VISITA DE LA ASOCIACION DE DEPENDIENTES
MEDICINA INTERNA Y VIAS URINARIAS
Consultas diarias de 4 a 6 p. m. Calle Chacón, 23, altos, Apartamentos 4 y 5, teléfono M-4446. Domicilio: calle Paseo 213 y 215, entre 21 y 23, Vedado. Teléfono F-1464.
E 149 Ind. 10 En.

DR. ARMANDO CRUCET
De la Facultad de Philadelphia. Cirujano Dental y Oral. Jefe de Clínica en el Sanatorio Covadonga. Anestesia por el gas y conductiva. Piorrea alveolar. Sinicitis crónica del maxilar. Ave. Wilson 63 (Línea), Vedado. Telfs. F-5153, F-5736. Hora fija al paciente.
E 176 Ind 23 en

Dr. E. PERDOMO
Vías urinarias, estrechez de la orina, venéreo, hidrocele, sífilis, impotencia. Calle D y 11, Vedado, de 1 a 4. Teléfono
E. 100 Ind. 1 En.

HEMORROIDES
Curadas sin operación, radical procedimiento, pronto alivio y curación, pudiendo el enfermo seguir sus ocupaciones diarias y sin dolor. Consultas de 1 a 5 p. m. Suárez 32. Policlínica P.
E 305 ind. 1o. fb.

DR. LAGE
Estómago, Debilidad sexual, Diabetes. Afecciones de señoras sifilíticas y venéreas. De 1 a 4 y a horas convencionales. Patria, 6, altos, Cerro. Telf. A-2757.
E 73 Ind. 1 En.

Doctor JOSE RAMONEDA
Médico Cirujano
ASMA Y TUBERCULOSIS.
Tratamiento moderno y radical. Desapareciendo a las veinticuatro horas los ataques asmáticos.
CONSULTAS DE 1 A 3 P. M.
San Rafael 39. Teléfonos U-5714 y A-9274
E 195 30d 28.

CIRUJANOS DENTISTAS

DR. L. SAEZ MORENO
CIRUJANO DENTISTA
Consultas todas las noches de 7 a 10, especial para personas que trabajan de día. Por el día doy hora fija a cada cliente, trabajos rápidos, garantizados y económicos, Neptuno 234, entre San Francisco y Espada. Teléfono U-19.86.
E 01 30 d 1o.

DR. BERNARDO E ACEBAL
CIRUJANO DENTISTA
San Nicolás 67-A, altos, entre San Miguel y San Rafael. Teléfonos A-7622 y U-3343. Especialista en enfermedades de la boca. Hora fija para cada cliente.
E. 175. 30d. 22 En.

DR. PEDRO R. GARRIDO
CIRUJANO DENTISTA
Por las Universidades de Madrid y Habana. Especialidad en enfermedades de la boca que tengan por causa afecciones de las encías. Dentista del Centro de Dependientes. Consultas de 9 a 11 y de 12 a 3 p. m. Mnralla 82, altos. Teléfono A-5260.
E 323 Ind 1 fb

DR. VALDES MOLINA
CIRUJANO DENTISTA
Avenida de Italia número 24, entre Virtudes y Animas. Teléfono A-8583. Dentaduras de 15 a 30 pesos. Trabajos se garantizan. Consultas de 8 a. m. a 5 p. m. Los domingos hasta las 12 m.
E 154 Ind. 16 En.

DR. GUERRERO DELANGEL
DENTISTA MEJICANO
Técnico especial, para extracciones. Facilidades en el pago Horas de consultas de 3 p. m. a 8 p. m. A las empleados del comercio, horas especiales por la noche. Trocadero 68-B, frente al café El Día. Teléfono M-6395.
E 107 Ind. 1 En.

Dr. ALBERTO COLON
CIRUJANO DENTISTA
Especialidad: carie dental, rápida curación en dos o tres sesiones por dañado que esté el diente. Tratamiento de la PIORREA por la Fisioterapia bucal. Hora fija a cada cliente. Consultas de 9 a 5 p. m. Compostela 129, altos, esquina a Luz.
E 343 Ind 4 feb

DR. ARTURO ALBERNI
Neptuno 177 y medio (bajos) encontrará usted garantía, economía y rapidez; cualidades que le enaltecen como dentista graduado en Baltimore y Habana. Consultas de 8 a. m a 3 p. m.
E 86 Ind. 1 En.

OCULISTAS

DR. A. C. PORTOCARRERO
OCULISTA
GARGANTA, NARIZ Y OIDOS
Consultas de 12 a 4.
Para pobres, de 12 a 2. Honorarios módicos. San Nicolás 52. Teléfono A-8627.
E 90 Ind. 1 En.

DR. HORACIO FERRER
ESPECIALISTA EN LAS ENFERMEDADES DE LOS OJOS
Consultas de 2 a 5 de la tarde. Consultas por la mañana a horas previamente concedidas. Ave. de Wilson y L. Vedado. Teléfono F-4831.
E 70 Ind. 7 En.

DR. JORGE L. DEHOGUES
OCULISTA
De regreso de su viaje a Europa, ha reanudado sus consultas, de 11 a 12 y 3 a 5. Hora fija para cada cliente. Aguila 94. Teléfono A-3940.
E. 147 30 7 En.

QUIROPEDISTAS

QUIROPEDISTA "ALFARO"
Todo trabajo sin bisturí, sin dolor, de 8 a 11. Hora fija $1.00 de 11 a 7 p. m. convencional. Villegas 44, bajos. Teléfono M-5367. A domicilio $3.
P 109 30 d 24 En.

ORTOPEDICOS

EMILIO P. MUÑOZ
Ortopédico: Lazcano 138, (antes Manrique), teléfono A-9559, faja Especial para hernias, Vientre, Colon, etc., y aparatos para toda clase de imperfecciones; 20 años establecido.
E. 171 Ind. 18 En.

COMADRONAS FACULTATIVAS

MARIA NUÑEZ
Facultativa en partos. Comadrona del Centro Balear. Consultas para las asociadas y particulares, de 2 a 3 p. m. exclusivamente. San José, 124, letra A.
E. 158 Ind. 17 En.

ARISTONICA L. DE BRAVO
Comadrona Facultativa
Con diez y seis años de práctica, ofrece sus servicios profesionales en Escobar 154 bajos. Teléfono A-9524. Consultas gratis, Martes y Jueves, de 1 a 4 p. m.
E. 140 30 d 12 En.

ANA MARIA V. VALDES
COMADRONA
Muchos años de práctica. Los últimos procedimientos científicos. Consultas de 1 a 4. Precios convencionales, 21, esquina a B, número 317. Vedado. Teléfono F-1252.
E. 157 Ind. 12 En.

GIROS DE LETRAS

N. GELATS Y COMPAÑIA
103, Aguiar 103, esquina a Amargura. Hace pagos por el cable, facilita cartas de crédito y giran pagos por cable; giran letras a corta y larga vista sobre todas las capitales y ciudades importantes de los Estados Unidos, Méjico y Europa, así como sobre todos los pueblos de España. Dan cartas de crédito sobre New York, Londres, París, Hamburgo, Madrid y Barcelona.
E. 41 Ind. 1 En.

CAJAS RESERVADAS
Las tenemos en nuestra bóveda, construídas con todos los adelantos modernos y las alquilamos para guardar valores de todas clases bajo la propia custodia de los interesados. En esta oficina daremos todos los detalles que se deseen.
N. GELATS Y COMPAÑIA
BANQUEROS
E. 40 Ind. 1 En.

ZALDO Y COMPAÑIA
Cuba número 76 y 78
Hacen giros de todas clases sobre todas las ciudades de España, y sus pertenencias. Se reciben depósitos en cuenta corriente. Hacen pagos por cable, giran letras a corta y larga vista y dan cartas de crédito sobre Londres, París, Madrid, Barcelona y Nueva York, New Orleans Filadelfia y demás capitales y ciudades de los Estados Unidos, Méjico y Europa, así como todos los pueblos.
E. 38 Ind 1 En

J. BALCELLS Y CO.
S. en C.
San Ignacio Núm. 33
Hacen pagos por el cable y giran letras a corta y larga vista sobre New York, Londres, París y sobre todas las capitales y pueblos de España e Islas Baleares y Canarias. Agentes de la Compañía de Seguros contra incendios.
E. 27 Ind. 1 En.

AVISOS RELIGIOSOS

PARROQUIA DE MONSERRATE
Santas Misiones en la Iglesia Parroquial de Ntra. Sra. de Monserrate.
Empezarán el viernes 11 y terminarán el sábado 19. Todos los días a las ocho, instrucción dogmático-moral.
A las cuatro, instrucción catequística a los niños para prepararlos a la Confesión, Comunión y Confirmación.
A las 8 p. m. sermón moral y bendición con el Santísimo.
Sábado 19, a las 9 a. m. el Excmo. y Revdmo. Sr. Arzobispo administrará el Sacramento de la Confirmación.
6639 14 feb.

OFICIAL

ANUNCIO. — REPUBLICA DE CUBA.—Ejército.—Batallón Núm. 1 de Infantería.—El día 14 de Febrero del corriente año, a las ocho de la mañana, en la Jefatura del Batallón núm. 1 de Infantería, en el Campamento de Columbia. Marianao, se procederá a la venta, en pública subasta, de 24 caballos, 1 yegua, 12 mulas y 16 mulos. Entre los animales que se subastan los hay de tiro, monta y carga y se encuentran en buenas condiciones. Se invitan a todas las personas o entidades que lo deseen a tomar parte en dicha subasta como licitadores.—Campamento de Columbia, 30 Enero de 1927.—**A. J. Herrera, M. M.** Comandante del Ejército.
1200 10 d 3 feb

ORDEN DE LOS ANUNCIOS CLASIFICADOS

A Alquileres de Casas
B Alquileres de Departamentos
C Alquileres de Habitaciones
D Alquileres de Locales
E Alquileres de Garages
F Se Necesitan
G Se Ofrecen
H Compra y Venta de Fincas
I Compra y Venta de Solares
J Compra y Venta de Establecimientos
K Compra y Venta de Animales
L Automóviles
LL Dinero en Hipotecas
M Bonos y Valores
N Compra y Venta de Objetos Varios
Ñ Enseñanzas
O Hospedajes
P Para las Damas
Q Compra y Venta de Instrumentos de Música
R Maquinarias
S Muebles y Prendas
T Pérdidas
U Para el Hogar
V Compra y Venta de Libros
W Comidas

(A) ALQUILERES DE CASAS

(1)—Habana

GENIOS 23, entre Industria y Consulado, a una cuadra del Prado y otra del Malecón. Se alquila el piso principal con sala, saleta, cuatro hermosas y frescas habitaciones, baño, cocina para gas y para carbón. Bomba moderna para elevar el agua. La llave en la botica de la esquina. Su dueño Teléfono M-3287.
6864. 25 feb.

INDUSTRIA 53, primero y segundo pisos, sala, saleta, cuatro cuartos con lavabos, comedor al fondo, baño completo, cuarto criado y servicio, etc., frescos y bien situados. $90.00. Informan de 1 a 5.
6877 14 feb.

ALQUILO en $65 hermoso piso, cinco habitaciones, sala, saleta, cocina, servicios y agua abundante. Espada 31 entre Neptuno y San Miguel. Llave bajos. Informan A-3245 de 10 a 2 p. m.
6916 14 feb.

SE alquilan altos y bajos San Nicolás 276 acabados de pintar, sala, saleta, cuatro cuartos. Informan San Mariano 11 (Víbora) la llave en la bodega.
6906 16 feb.

SE alquila el moderno, fresco y elegante segundo piso de la casa calle Aguila 63 compuesto de sala, saleta, comedor, dos habitaciones, un hermoso baño y cocina de gas. Precio $70 al mes. Se exige fiador. La llave en los bajos. Informan: Corrales 6 esquina a Cárdenas. Almacén de Tabaco. Teléfono A-1087.
6792 11 fb.

MISION 7 entre Cárdenas y Economía. Se alquila un primer piso, nuevo, sin estrenar, compuesto de sala, comedor, dos habitaciones, baño completo y cocina de gas. Precio $55 al mes. Se exige fiador. Informan: Corrales 6 esquina a Cárdenas Teléfono A-1087. 6789 11 fb.

CARMEN 34 (derecha) entre Campanario y Lealtad se alquila un fresco y bonito piso, compuesto de sala, comedor, tres habitaciones, baño completo y cocina de gas. Las llaves en el taller de mecánica Campanario y Rastro. Informan Teléfono U-5349. 6788 11 fb.

EN $40 elegantes altos Corrales 226. En $40 modernos altos Condesa 48 entre Lealtad y Escobar. En $60 altos con sala, saleta, comedor, 4 cuartos. Jesús María número 73. Informan Belascoain 648, altos. M-6647. 6806 11 fb.

CASA nueva 55 pesos. Alquilo piso alto Aramburo 42, media cuadra San Rafael, tres cuartos, baño completo, cuarto, servicio criado. Agua abundante. Informan: Librería Albela. Teléfono U-5783.
6811 12 fb.

ALQUILO San Lázaro 101 casi esquina Galiano. Sala grande, dos ventanas, cuatro habitaciones $85. Los altos también se alquilan $95. Verlos de 3 a 5; los bajos todo el día. Informan M-8023.
6756 15 fb.

$40 MENSUALES
Se alquila planta baja Gloria 30. Sala, comedor, dos cuartos, servicios. Llave en los altos. Informan Dr. Juncadella. Teléfono A-2452, de 1 a 4 p. m.
6769 12 fb.

ESPLENDIDA ESQUINA SOLO $65
Frente al Malecón. Otros $55 y $45. Casas completas, en el más moderno Edificio Maine Apartments, Crucero, Vedado. M esquina a 13, media cuadra de Línea.
6780 11 mz.

EN $55 se alquila en Cárdenas 13, altos, un gran departamento con vista a la calle, con dos grandes habitaciones, gran terraza, cocina, agua motor y luz. Informan en los bajos. 6527 12 fb.

SOLICITUDES DE TRABAJO: DIEZ CENTAVOS
DEPARTAMENTO DE ANUNCIOS CLASIFICADOS

10 CENTAVOS DE 7 A. M. A 5 P. M.; Y DE 5 A 10 P. M. 15 CENTAVOS

10 CENTAVOS DE 7 A. M. A 5 P. M.; Y DE 5 A 10 P. M. 15 CENTAVOS

M.E.C.D. 2016

ALQUILERES DE CASAS

SE alquilan los elegantes altos, de nueva construcción, Ancha del Norte 162, con sala, cuatro habitaciones, decorado, cuarto de criados, servicio sanitario, lo más moderno. Precio de situación. Informan Laguna 107, altos. Tel. U-5350. S 976 17 fb.

SE alquila un piso en el edificio Centro Escolar José María Zayas, en la calle Estrella. Compuesto de sala, comedor, cuatro cuartos, cocina, baño intercalado cuarto y servicio para criados. Edificio nuevo. Alquiler $50.00. Informes Teléfonos A-7843 y A-1331. 6752 13 fb.

SE alquilan los frescos y modernos altos de la casa calle Lagunas No. 71, entre Escobar y Gervasio, compuestos de sala, comedor, tres habitaciones, espacioso y completo cuarto de baño, cocina de gas y servicio para criado. La llave en la bodega esquina Escobar. Precio $60 al mes. Se exige fiador. Informan en Corrales No. 6 esquina Cárdenas. Almacén de Tabaco. Teléfono A-1087. 6790 11 fb.

COLON 25 ESQ. A CRESPO

Se alquila el primer piso, compuesto de sala, comedor, tres grandes habitaciones con balcón a la calle, baño intercalado, y servicios para criados. Abundancia de agua. Alquiler $80.00 con buen fiador. Informan en la bodega. 6801 14 fb.

AMISTAD 6, ALTOS

Se alquilan con sala, recibidor, cuatro cuartos y uno más grande en la azotea, comedor, baño intercalado, cocina de gas y servicio de criados. Precio: $90. Informan: J. Balcells y Co. San Ignacio 33. Tel. A-2766

PUERTA CERRADA 7, ALTOS

Se alquilan con sala, saleta, cuatro cuartos, comedor, etc. Precio $60. Informan: J. Balcells y Co. San Ignacio 33, Teléfono A-2766.

TROCADERO 67, BAJOS

Se alquila con sala, y tres habitaciones, baño y cocina de gas. Precio $55. Informan: J. Balcells y Co. San Ignacio 33. Tel. A-2766. 6709 17 fb.

PERSEVERANCIA 34-B

propias para personas de gusto, en precio razonable, se alquilan, independientes, las tres lujosas plantas del edificio acabado de construir. Puede verse de 8 de la mañana a seis de la tarde; en la casa hay un empleado permanente. Condiciones: fiador y ser familia de moralidad. Precio y demás informes: Sr. Juan Díaz O'Reilly 19. Teléfono A-6318. 6589 12 fb.

SE alquilan los altos modernos de San Miguel 21, con sala, comedor, tres habitaciones, baño intercalado, cuarto y servicios de criados y cocina de gas. Informan: Inquisidor 28 Teléfono A-6483. 6595 14 fb.

CASA DE TRES PLANTAS
Habana 207

Alquilo en $160.00 moderna, propia para hospedaje. Llave en el 201. Infrman: Monte 350. Teléfono M-1365. 6048 12 fb.

SE alquilan los altos de Virtudes 137, sala, recibidor, gabinete, cinco habitaciones, comedor, pantry, baño moderno, cocina gas. Llave, informes en bajos. Teléfono A-6550. 5991 13 feb

OQUENDO 3

Se alquila esta espaciosa y ventilada casa, sin altos, esquina a la calle de Agustín Alvarez, con sala, comedor, tres cuartos, y demás servicios, agua abundante. Informa señor Alvarez. Mercaderes 22, altos. El papel dice donde está la llave. 6593 12 fb.

ALQUILO piso bajo independiente B, de Santiago 36, entre Pocito y Jesús Peregrino y altos A, muy rebajados. Tienen sala, comedor, tres cuartos, otro de criados, baños intercalados, dos patios y servicios dobles. Son recién fabricados y muy bonitos. Llaves: altos, C. A-6523. 6512 13 feb

EN Cuba 7, esquina a Tejadillo, se alquila un zaguán seguido de 2 posesiones independiente, propio para vivienda y pequeña industria, la entrada al zaguán es de 3 y medio metros. Informan: Teléfono A-5531. 6488.—12 Feb.

RAYO 84-A, BAJOS

Sala, comedor, cinco amplias habitaciones, dos baños, cocina gas. Precio 85 pesos mensuales. Condiciones: fiador y ser familia de moralidad. Pedir llaves al doblar en Maloja 53. Agencia de Colocaciones del señor Alonso. Informes en O'Reilly 19. Teléfono A-6318. 6590 12 fb.

NEPTUNO 142

En $100 se alquila el primer piso alto, entre Lealtad y Escobar, recién construído, con lujo de detalles. Se compone de sala, saleta, 4 habitaciones, baño intercalado, comedor, cocina de gas, pantry y servicio de criados. La llave en la tienda de los bajos. Informan A-4648 y F-5751. 6535 11 fb.

SE alquilan los bajos de la casa San Rafael 152 1|2, entre Marqués González y Oquendo, compuestos de sala, recibidor, cuatro habitaciones con baño intercalado, comedor, dos cuartos al fondo, cocina y calentador de gas, servicio de criados. Alquiler $95. Teléfono F-5837. 6613 13 fb.

INDIO 14, casi esquina a Monte, se alquilan hermosos altos, sala, saleta, cuatro habitaciones, baño intercalado, calentador gas, comedor, cocina gas, cuarto de servicios de criado, ventanas al exterior, los más frescos. Llave en el 16; encargado. 6580 13 fb.

NEPTUNO 332, altos entre Infanta y Basarrate. Sala, recibidor, tres cuartos, baño intercalado completo, saleta, cocina gas, servicio criados. Llave bodega esquina. Infanta. Informan Habana 186, altos. Teléfonos M-1541 y F-1795. 6485 11 fb.

PISO AMPLIO

Campanario 88 esquina a Neptuno, se alquila un segundo piso, compuesto de cuatro amplias habitaciones, sala, comedor y servicios sanitarios modernos. Precio $$90. Informan en los bajos y el portero. 6774 11 fb.

SE alquila la moderna casa Jovellar No. 32, compuesta de antesala, sala, comedor, tres habitaciones, baño intercalado, dos servicios, garage y cuarto de criado. Está a una cuadra de los tranvías de Avenida Menocal y San Lázaro. La llave e informes en Teniente Rey 71, bajos Teléfono A-4395. 6728 12 fb

SE alquilan apartamentos en Consulado 55 esquina a Colón, entrada por esta última. Hall, sala, comedor, cuatro cuartos, dos baños, cocina, elevador, portero. 6739 16 fb.

SE alquilan los modernos altos, segundo piso, de San Miguel 69. Sala, saleta, cuatro habitaciones, cuarto para criados. Tiene mucha agua alquiler 85 pesos. Informan en los bajos. 6704 15 fb.

SE alquilan los altos Paula y Bayona, en $32. Sala, saleta y tres cuartos, es muy fresca y ventilada. Para más informes: Bayona 30. Telf. M-2468. S 967 12 feb.

ALQUILERES DE CASAS

CONSULADO 28

Se alquilan la planta baja y el piso primero de esta hermosa casa compuesta de zaguán, recibidor, sala, saleta de comer, tres y cuatro cuartos respectivamente. Las llaves en la botica. Informan Habana 82, Telf. A-2474. 6024 13 fb.

ALTOS elegantes en Neptuno núm. 150, se alquila el primer piso, sala, tres cuartos, baño intercalado y demás comodidades. La llave la tiene el albañil en la planta baja o en el piso que se alquila. $75 mensuales. Más informes, teléfono M-2287. E 375 3 d 10 fb

SE alquila para comercio unos bajos con 10x14 m. y también los dos altos juntos o separados. Informan Porvenir 2 entre Compostela y Habana y por el F-5851. 6531 12 feb.

SE ALQUILA
PARA COMERCIO

la planta baja de Neptuno núm. 150. Más informes, Obispo 108. E 374 5 d 10 fb.

AMARGURA 72, acabado de reformar se alquila el primer piso. Sala, saleta, tres cuartos, comedor, cocina, baño moderno, cuarto criada, cuarto desahogo. La llave en el segundo. A-0290. 6717 14 feb

SE alquila en Oquendo y Jesús Peregrino, piso alto de esquina nuevo, agua abundante, cerca del colegio La Salle. $50. Informan teléfonos M-2781 y M-2059. Cuba 83 1|2. S 981 13 feb.

ALQUILO esquina moderna, propia para bodega, café, fonda, etc., en la calle de Jesús María, muy cerca de Egido, próxima a la Estación Terminal, buen contrato, precio económico. Llave en los altos. Informes, F-4602. Paseo 220, entre 21 y 23. 6660 13 feb

SE alquila Amistad F-95, altos una sala, para oficina o gabinete y en la misma dos espaciosas habitaciones; se dan comidas en la misma. 6676 17 feb.

SAN Lázaro esquina Hospital, por Hospital 19, piso nuevecito, sala, 2 cuartos, cocina, baño, mucha agua, $45.. Hospital 19, informan en los bajos. 6625 12 feb

PROPIO para casa de huéspedes u oficinas, se alquilan los espléndidos altos de Galiano números 49, 51 53, (frente a la iglesia de Monserrate). Tienen 11 habitaciones, 2 baños, cocina, sala y hall. Renta $200. Informan en los bajos, Francisco Plá y Cía. S. en C. Teléfono A-7455. 6647 14 feb

SE alquilan los altos de Habana núm. 14. La llave en los bajos. Informan Teléfono A-7923. 665 13 feb

ALQUILO DOS TERCEROS

Derecha e izquierda, en el nuevo Edificio Gervasio 52 esquina a Virtudes, muy baratos, no pierda tiempo véalos, tres habitaciones, sala, comedor, baño intercalado, cocina, calentador de gas, cuarto y servicio de criados. Las llaves y apoderado en la bodega. S 969 12 fb

SE alquilan los altos de Acosta 93, tiene sala, comedor y cuatro cuartos grandes. La llave en los bajos. Precio $75.00. Teléfono F-1159. Tiene motor. Bomba Prat. 6433.—12 Feb.

PARA familia, industria o comercio, alquilo bajos independientes Concordia 154 entre Oquendo y Soledad, con sala, comedor, cuatro cuartos, baño y un buen patio. Llave altos. A-6523. 6510 13 feb

MERCADERES, 16, entre Obispo y Obrapía. Alquilo dos pisos independientes, en magnífica situación, para oficinas industria o familia, con varios departamentos. Llaves: bodega esquina a Obrapía. A-6523. 6571 13 feb

SE alquila el primero y segundo piso de la casa Suárez 65 esquina a Misión, con entrada independiente, de moderna construcción, propios para corta familia Las llaves e informes en la bodega de la planta baja. Teléfono F-5322. 6565 12 fb.

PEÑALVER 53, altos, se alquila sala, comedor, tres cuartos, cocina y servicio $50. Llave en la bodega. Informes: A-2487. 6567 13 fb.

SE alquila piso altos nuevo edificio de Ruisánchez. Angeles y Estrella. Teléfono A-2024 y M-2885. 6500.—11 Feb.

SE alquilan los altos y los bajos separados de Campanario 91, entre San Rafael y San José, tienen sala, saleta, cuatro cuartos, comedor, cocina y doble baño, los altos tienen dos cuartos más en la azotea con servicio. 6430.—13 Feb.

SE alquilan los altos San Lázaro 264, esquina a Perseverancia. Informa: Doctor Trelles. A-2858 y M-3860. La llave en los bajos. 6487.—11 Feb.

SE alquila la esquina de Acosta y Picota, para comercio. Informan en A número 15 entre Línea y 11, Vedado. Llave en la fábrica. 6224 11 feb.

Se alquilan los altos de la casa San Isidro 78, compuestos de sala, saleta y seis habitaciones, abundante agua. Informan en los bajos S 942 12 fb.

SE alquilan los modernos altos de Picota 51, compuestos de sala, tres cuartos baño intercalado, comedor, cuarto y servicio de criados. Informan San Rafael número 113. Teléfono A-1963. 3379 13 fb.

SE alquilan los espléndidos bajos de la casa Concordia 12 entre Aguila y Galiano. Son propios para establecimiento comercial. Precio $90. La llave en Concordia 25, bajos. Informan García Tuñón. Aguiar y Muralla. Tel. A-2856. 6339 12 fb

EN Muralla 37 A. se alquila el entresuelo, propio para vivienda o comisionista, con depósito. Tiene servicio. Informan: García Tuñón. Aguiar y Muralla. Teléfono A-2856. 6340 12 fb.

SE alquila Malecón 338 entre Gervasio y Belascoaín, un espléndido y lujoso segundo piso de moderna fabricación con hermosa terraza al frente, sala, comedor, cuatro hermosas habitaciones dormitorio, baño moderno, cocina y calentador de gas, cuarto y servicio de criados, agua abundante a todas horas. Puede verse todos los días. Informan Aguiar 19, oficina, bajos. Teléfono M-5032. 6388 11 fb.

CRISTO 7 entre Teniente Rey y Muralla, se alquilan los modernos bajos compuestos de sala, comedor, tres habitaciones, amplio patio y demás servicios. Informan en el segundo piso. Precio $65. 6384 11 fb.

BONITO piso alto se alquila en Revillagigedo 62 casi esquina a Misión, casa nueva. Sala, saleta, tres cuartos, baño intercalado, cocina de gas y mucha agua, hay bomba motor. Informan en el almacén de los bajos. Teléfono A-2394. 6367 13 fb.

SAN JOSE 152

se alquila el primer piso con todas las comodidades, tres grandes habitaciones, sala y comedor, todo decorado, servicio y cuarto de criada independiente. Las llaves e informes en la bodega de Hospital o al Teléfono U-5510. 6390 15 fb.

ARAMBURO 40, se alquila el segundo y tercer piso, sala, comedor cuatro cuartos, baño intermedio. Precio $55. Informan en el tercero. 6402 11 fb.

ALQUILERES DE CASAS

SE ALQUILA POR PLANTAS

La casa de nueva construcción San Rafael 151 A y 153. Se componen de sala, saleta, tres habitaciones, baño intercalado y cocina, todos muy frescos y espléndidos. Informan Monte 103. La Democracia. Teléfono A-4917. 6400 12 fb.

A UN SOLO INQUILINO

alquilo una casa que tiene 36 habitaciones y se compone de tres plantas con todos los servicios. Están situadas en calle de primera. Para tratar con su dueño Monte 103. Teléfono A-4917. 6401 12 fb.

ALQUILO San Lázaro 120, piso nuevo. Sala, comedor al fondo, cinco cuartos; hay elevador día y noche. Precio módico. Puede verse a todas horas. Teléfono M-7924. 6341 10 fb.

OCTAVO PISO

En Manrique y San Lázaro, dos espléndidos apartamentos comunicados, con sala, comedor, ocho habitaciones, dos magníficos cuartos de baño y otro de criados, agua fría y caliente, elevador a todas horas, vista admirable, muy frescos. Pueden verse allí. Precios módicos. Teléfono A-6249 y A-0147. 6307 12 fb.

HABANA, Blanco número 26. Se alquilan los bajos de esta casa. La llave en los altos. Informa: Chaple y Sola. Teléfono A-2736. 6215 12 feb.

SE alquilan los bajos de Amargura número 61, propios para establecimiento o pequeña industria. Está azulejeado a metro y medio de altura. Precio $65. Informes en el número 63. 6375 13 fb.

SE alquila la casa Muralla 28 y 30 y se venden los armatostes. Informan Muralla y Compostela. Café. 6350 27 fb.

CAMPANARIO 33

Se alquilan los altos de esta moderna y espléndida casa propios para numerosa familia de gusto, también reune condiciones para Colegio de Señoritas o profesional y su familia. Estará abierto de 1 a 4 e informan Industria 72 1|2. Edificio Corbon. Teléfono M-7204. 5482 12 fb.

MODERNOS bajos Lealtad 145 C. con sala, comedor, tres habitaciones, baño completo y cocina de gas. Precio $65. Llaves bodega esquina Salud. Informan I-6611. S 819 17 fb

EN Neptuno 236 se alquila un primer piso compuesto de sala, saleta, tres habitaciones, baño intercalado, comedor al fondo y servicio de criados. Alquiler módico. Informes Hotel Florida, Telf. A-1131. [illegible]

PRADO número 33 altos, con sala, comedor, siete cuartos, propio para casa de huéspedes u oficinas, próxima a desocuparse, se da contrato largo. Renta $230.00, fiador o dos meses en fondo. Su dueño A-5049. Prado número 33, bajos. S 760 10 feb.

EN Panchito Gómez Toro, (Corrales), número 2-E, entre Zulueta y Cárdenas, se alquila un hermoso piso alto, claro, ventilado, abundante de agua y con todo el confort moderno; compuesto de sala, saleta, cuatro amplias habitaciones, comedor, baño y demás servicios. La llave e informes, Máximo Gómez (Monte), No. 15 Almacén de Tabaco. 2760 12 fb.

ARAMBURO 52 A B. entre San José y Zanja, preciosos pisos acera brisa, tres habitaciones, sala, recibidor, servicio completo. Precio situación. $55. Teléfono F-5506. 5463 10 feb

SE alquilan los bajos de la casa Amargura 76, local con 172 metros cuadrados, propio para establecimiento con dos puertas metálicas y sobre columnas, piso de granito. Tiene dos servicios y tres habitaciones para vivienda, mucha luz y muy ventilado. Informes en el No. 63. 6378 13 fb.

REINA 106, se alquilan los altos compuestos de sala, saleta, comedor y cuatro habitaciones, con su baño, etc., la llave al lado en el 104. Para más informes, Boada. Teléfono X-1313. 6250 12 feb.

SE alquilan los altos de San Miguel número 272, compuestos de sala, saleta, cinco cuartos y demás servicios, todos a la moderna. Informan en San Miguel número 211 esquina a Infanta, altos. S 929 15 feb.

SE alquilan los altos de la casa Dragones número 74 entre Manrique y San Nicolás, con sala, comedor y cinco cuartos. La llave en los bajos. Informa Machín, Ricla número 8. Teléfono A-2688.

SE alquila la casa Corrales 230, bajos, a media cuadra de Cuatro Caminos, sala, comedor, tres cuartos, baño, cocina de gas y patio. Informa Arturo Fernández, Habana 86, teléfono A-1213. 6306 11 feb.

SE alquilan tres pisos altos, en Picota, entre Acosta y Jesús María, son modernos y con agua abundante. Informan en A número 15, entre Línea y 11, Vedado. Llave en la fábrica. 6225 11 feb.

SE alquila el bajo de la casa calle Maloja número 165 casi esquina a Escobar. La llave en la bodega. Informan por el teléfono A-8202. 6220 12 feb.

SAN Nicolás 64 B., cuarto piso, entre Neptuno y Concordia; sala, comedor, tres habitaciones, baño intercalado a todo lujo, cocina de gas, calentador y dos terrazas. Precio: $65. Informan Teléfono A-4376. La Regente. S 906 15 fb.

SE alquilan los bajos de Concordia 193, modernos, compuestos de sala, de dos ventanas, saleta, cuatro habitaciones; llave en la botica. Informan J 200, Vedado. F-4723. S 892 15 fb.

SE alquila una gran casa en Amistad número 36 entre Neptuno y Concordia, de planta baja. Informan teléfono A-2564. 4910 28 feb.

BUEN negocio. Muralla 42 entre Compostela y Aguacate se alquila la planta baja, propia para industria o comercio. Mide 300 metros de superfiie. Gana $150 Informan en la misma. 6355 12 fb.

ACABADO de fabricar se alquila el primer piso de la casa calle Damas No. 18 casi esquina a Luz, compuesta de sala, saleta y recibidor, 4 amplias habitaciones, cuarto de baño intercalado con agua fría y caliente, comedor al fondo, cuarto de criados con sus servicios. Precio de situación. Informan Teléfono M-9130. S 894 12 fb.

EN lo más céntrico de la ciudad, Galiano y San Lázaro, se alquila un primer piso, acabado de pintar con sala, 3 cuartos, comedor, baño a todo lujo, cocina de gas, servicios y cuarto para criados. Precio reducido. Informan en los bajos Compañía de Accesorios de Automóviles. 5182.—11 Feb.

SE alquila la gran casa Escobar 123, bajos, casi esquina a Reina, compuesta de gran sala saleta, comedor, cuatro habitaciones, cocina, cuarto de baño y patio. Informan Monte 170. Teléfono A-2066. 5242 11 fb.

CASAS MODERNAS PARA PERSONAS DE GUSTO

San Lázaro 470, casi esquina a Infanta; acabada de construir, premio de fachada del Club Rotario, con tranvías en todas direcciones a dos cuadras de la Universidad. Apartamentos al frente, 90 pesos, al fondo $85.00; sala, comedor, tres cuartos, baño intercalado, cocina, cuarto y servicio de criados. Apartamentos estilo americano con gran servicio de agua a presión. Informan: Morales y Ca. Compostela 38. Teléfono A-2973. E 196 6d 28 en

ALQUILERES DE CASAS

SE alquilan los dos altos de Salud 146, entre Oquendo y Marqués González, con sala, comedor, 4 habitaciones y baño. La llave en los bajos. Informes: Teléfono A-5135, de 1 a 3 solamente. R. Giquel. 6441.—11 Feb.

SE alquilan los altos de San Rafael número 242 esquina a Infanta, compuestos de sala, comedor, saleta, cinco cuartos, baño intercalado. Informan en San Miguel número 211 esquina a Infanta altos. S 928 15 feb.

ALQUILO altos, acabados de reedificar, Lealtad 145 C. entre Reina y Salud; sala, comedor, cinco habitaciones, baño completo, cocina de gas y abundante agua. Precio $80. Llaves bodega esquina Salud. Informan I-6611. S 820 17 fb

SE alquila primer piso de Lealtad esquina a Zanja, Edificio Amor, precio $55. Informan El Lazo de Oro. Manzana de Gómez. Tel. A-6485. S 837 13 fb.

SE alquilan los altos izquierda de Inquisidor 15, adecuada para departamentos, casa de familias o sociedades. Puede verse en las horas laborables. Informa: "La Vinatera". Arbol Seco y Peñalver. 5837.—14 Feb.

BAJOS ESPACIOSOS

Jesús María 122, gran sala, saleta, comedor, cocina de gas, cuatro cuartos y doble servicio moderno, se acaba de pintar. Se da barata. Informa su dueño en los altos a todas horas. S 905 11 fb.

SE alquila la planta baja de la moderna casa O'Reilly 26 y 28; quinientos treinta metros superficie; propia para industria, almacén, depósito o establecimiento. Informa: doctor Arturo Fernández, Habana 86, departamento 312 y 313. 5962 28 feb

PARA que viva cómodo y por poco dinero, alquilo los cómodos altos casa San Rafael 120 1|2, casi esquina a Gervasio. Las llaves en los bajos. 5841.—14 Feb.

50 pesos mensuales, alquilase Jesús Peregrino 65, entre Soledad y Castillejos. Llave. bodega esquina Soledad. Dueño: de 12 a 3. Empedrado 40, bajos. 5852.—12 Feb.

ALQUILO los bajos de Vicente Muñoz, (Sitios), 168, modernos y todos decorados, sala, recibidor, dos cuartos, comedor, baño intercalado completo y servicios de criados. La llave en la bodega. Informan: Tejadillo 45. Teléfono A-2575. 5833.—14 Feb.

SANTA CLARA No. 9

Se alquilan en este hermoso edificio amplias y ventiladas habitaciones con luz a precios muy razonables. Informan en el mismo. 5787.—11 Feb.

SE alquila el segundo piso de la moderna casa San Lázaro 299, entre Soledad y Aramburo con sala, recibidor, cuatro habitaciones, comedor al fondo, cuarto y servicio de criado, amplia azotea con magnífica vista al mar, etc., etc. La llave en la misma. Informes: San Ignacio 50. Teléfono A-7501. 5211.—17 Feb.

SE alquilan los modernos y hermosos altos de la casa Subirana número 27, con sala, recibidor, tres habitaciones, comedor, baño intercalado completo, cocina de gas y demás servicios. Precio $55.00. La llave en los bajos. Informan: Tejadillo 45, teléfono A-2575. 5802.—14 Feb.

SE alquila un magnífico piso y varios departamentos, propio para bufete de abogados y para oficinas en el Edificio Arlosa, Cuba y Obrapía. Informan en el mismo. 5703 11 fb.

SE alquila en Hornos y Vapor, a una cuadra del Parque Maceo, bonito piso, acabado de construir, compuesto de sala, saleta, comedor, dos cuartos, cocina, baño intercalado, agua fría y caliente. Precio cincuenta pesos. La llave en la carnicería. Informan Teléfono M-2837. 5777 16 fb.

SE alquilan los preciosos altos y bajos de la casa Lealtad 19 entre Lagunas y San Lázaro con sala, saletica y tres cuartos, mamparas, pisos finos, cocina de gas, gran cuarto de baño completo, con agua fría y caliente, cielos rasos, acabada de pintar; precio: los altos $70 y los bajos $65. Puede verse a todas horas Informa su dueño 4 número 4, Vedado. Teléfono F-4720. 5438 12 fb.

ALQUILO San Miguel 290 entre Basarrate e Infanta, sala, saleta, tres habitaciones, baño, demás servicios. Llave en 292. Alquiler $55 Informan 23 entre I y H 185. 5650 11 feb.

Se alquilan los altos de Habana número 3, con sala, dos cuartos, baño y cocina, precio 60 pesos al mes. Informes: Claudio Arellano. Cuba, 50. Teléfono A-8299. E 2877 Ind 29 dic.

AMENIDAD y Cruz del Padre, a una cuadra de Infanta, alquila casa. Sala, cuarto, comedor y servicios. Informes en la bodega de Pedroso y Cruz del Padre. 2871 18 fb.

ALQUILO EN EL HERMOSO

Edificio Condesa 46 esquina a Lealtad moderno piso, propio para matrimonio de gusto. Sala, comedor, dos habitaciones, baño intercalado, cocina gas, calentador, balcones ambas calles, agua abundante; limpieza escalera cuenta propietario; completamente nuevo, véalo, le gustará. Precio módico. Informes en la misma. 6615 11 fb.

AGUILA 95, se alquila tercer piso moderno con todo el confort. Llaves en los bajos. Informan Egido 9. Teléfono A-6455. 6528 13 fb

LUJOSA Y BARATA CASA

SE alquilan los lujosos bajos de la letra H y los altos de la letra D. de la casa San José 124, entre Lucena y Marqués González, con sala, saleta, tres habitaciones, salón de comer, cuarto de criado y doble servicio sanitario con calentador Informa señor Alvarez. Mercaderes 22, altos. El papel dice donde está la llave.

PROXIMO A LA TERMINAL

Se alquilan los altos, derecha, de la casa calle de Misión 10, con sala, comedor, dos cuartos y demás servicios. Informa: señor Alvarez. Mercaderes 22, altos. El papel dice donde está la llave.

PROXIMO A SANIDAD

Se alquilan los altos de la casa Sitios número 157, con sala, saleta, tres cuartos y demás servicios. Informa: señor Alvarez, Mercaderes 22, altos. El papel dice donde está la llave. 6594 12 fb.

EN Revillagigedo 76, se alquilan los hermosos altos con sala, saleta, tres cuartos cocina y baño completo. Informaes en Monte 59. Fotografía de Núñez. 6555 13 fb

INDIO 35 entre Corrales y Gloria, se alquila el primer piso compuesto de amplia sala, comedor, tres habitaciones y demás servicios. En la misma informan: Precio $45. 6598 11 fb.

ALQUILERES DE CASAS

HERMOSA casa, Gervasio 141, de 2 plantas, propia para oficina muy fresca y ventilada. La llave en la misma. Informan Prado 186. 4891 15 feb.

(2)—Vedado

ESPLENDIDOS bajos en 186 calle C entre 19 y 21 con 5 dormitorios, gran sala y comedor, baño moderno, calentador, cocina de gas, instalación eléctrica. Alquiler $110. 6842 20 feb.

SE alquila en sesenta pesos los altos de la calle 8 número 42, esquina a 15. Sala comedor tres cuartos, cocina, baño, frente al Parque Menocal, Vedado. 6869 16 feb.

VEDADO, K 195, dos casitas interiores, portal, sala, comedor, dos cuartos, cocina, baño, patio, $35.00. Informan allí. 6880 14 feb.

VEDADO. K 195 entre 19 y 21, bajos frescos, portal, sala, hall, comedor, cuatro cuartos, baño, etc., cuarto y servicio criada. $110.00. Informan en la misma de 8 a 12. 6879 14 feb.

VEDADO, de lo mejor, alquilo casa acabada de construir, Seis y Calzada, cuatro cuartos, dos baños y todo confort, con garage. Informan F-4860. 6722 14 fb.

AVENIDA de los Presidentes esquina a 19. En esta fresca y bien situada casa, se alquila el piso alto, acabado de pintar, con seis habitaciones en la planta y dos en la azotea y muy amplias y completas las demás dependencias. Informa: M. Santamaría. Teléfono A-2873 o F-1385. 6737 17 fb.

SE alquila casa calle 4 número 251, entre 25 y 27, propia para casa de huéspedes o para alquilar habitaciones separadas. Sala, saleta, comedor, cinco cuartos corridos con baño moderno intercalado, cada cuarto con ventana y puerta a un patio interior. Traspatio con cuarto y servicio aparte de criados. Informan: F-2291. A-8434. 6785 14 fb.

SE alquila $175, chalet, B esquina 29, con portal, dos terrazas, gran comedor, cocina gas y carbón, baño lujoso, agua abundante, espacioso garage, 7 cuartos, closet, pantry, recién pintada. Dueño 29 número 26, entre B y C. 6301 15 feb.

SE alquilan preciosos bajos, a una cuadra del colegio de La Salle; 11 entre A y B, con todas comodidades y garage. Teléfono F-4989. S 927 15 feb.

Se alquilan los bajos de la casa D número 66, entre Línea y Calzada, Vedado, compuesta de sala, recibidor, saleta de comer y cinco habitaciones. La llave en D y Calzada. Informes en "El Encanto". E 368 3 d 8 feb.

VEDADO. Alquilo altos modernos, número 424, calle 25 entre 6 y 8, con seis habitaciones, terraza. sala, saleta, hall, comedor, pantry, baño completo, precio rebajado. Las llaves altos esquina. Teléfonos F-4992 y A-8476. 6800 13 fb.

ALQUILO casa en el Vedado, en 13 entre 6 y 8, compuesta de sala, comedor, tres cuartos, dos baños, cuartos para criados, etc. Precio $70.00. Informan en la bodega de al lado. 6697 11 feb

SE alquila una hermosa casita en 19 y Diez, letra D, tiene sala, dos cuartos y local para guardar máquina Ford, o Chevrolet. Gana $30.00. La llave en la bodega de 19 y 10. Informan A-8637 o M-7611. 66611 14 feb

SE alquila la casa de 12 y 23, Edificio Fonollar, tiene 39 apartamentos, de una, dos, tres habitaciones; precio razonable, sirve para hotel o casa de huéspedes. Informes en la misma. Fonollar, o déjeme aviso, al F-3671. 6684 17 feb

SE alquila calle 4, número 251, entre 25 y 27, con portal, sala, saleta, cinco cuartos, corrido baño moderno intercalado, comedor, cuarto y servicios aparte de criados. Patio interior y el fondo. Alquiler 90 pesos. Informan: F-2291, A-8434. 6462.—13 Feb.

VEDADO, B número 249, entre 25 y 27. Se alquilan los altos de esta casa. La llave en los bajos. Informa: Chaple y Sola. A-2736. 6213 12 feb.

23, número 263, entre E y F. Se alquilan los altos de esta casa. La llave en los bajos. Informan: Chaple y Sola. Teléfono A-2736. 6214 12 feb.

ALQUILO moderna y hermosa casa de esquina, Tercera y D No. 280, de una planta con espléndido jardín y portal, sala, hall, comedor, cuatro cuartos, uno de criado y demás comodidades. Informan en el Teléfono A-1065. Precio $120. S 955 14 fb.

SE alquilan los altos de 21 No. 285 con terraza, cubierta, recibidor, sala, comedor, hall, tres habitaciones, baño completo cocina, cuarto y servicio de criado. Llaves e informes al lado. 6508 11 fb.

EN 45 pesos se alquilan los altos calle A y 27, Vedado. Las llaves en frente 5770 16 fb.

SIN estrenar se alquilan dos casas con todos los adelantos modernos. Calle 27 entre A y B., Vedado. Las llaves en la esquina 5771 16 fb

SE alquila un chalet con todas las comodidades en 27, número 349, entre Paseo y 2. 5849.—14 Feb.

CALLE C, número 186, entre 19 y 21, espléndidos bajos con cinco dormitorios, doble servicio moderno, calentador, cocina de gas, gran sala y comedor en 110 pesos. 5119.—11 Feb.

EDIFICIO Tavel, 21 y C. alquila casa de sala, cuarto, cocina y servicios. Otra de sala, comedor, dos cuartos, cocina y servicios. Otra, sala, comedor, 3 cuartos, cocina y servicios, cuarto y servicios criados. F-4252. 2872 13 fb.

CASITA moderna, toda cielo raso, jardín, portal, sala, dos cuartos, baño intercalado, cocina de gas, patio y traspatio. Calle 10 esquina a 17, Vedado. Informes teléfono M-2863. a llave en la bodega esquina a 17. 5986 12 feb

SE alquila la hermosa casa calle Línea número 111, entre Doce y Catorce, compuesta de jardín, portal, sala, comedor, cinco habitaciones, baño, cuarto y servicios de criados; cocina y servicios sanitarios completos. Informan: Teléfonos A-4358. M-6263, altos botica Sarrá. 6084 12 fb.

SE alquilan los altos de San Benigño y Zapote. Tienen sala, saleta, tres cuartos, baño intercalado. Informan en el Café Toyo. Teléfono A-0068. 4394 11 fb.

PROXIMA a desocuparse, se alquila la planta baja, casa reciente construcción, 23 entre 12 y 14 No. 482, compuesta de jardín, portal, sala, recibidor, cuatro cuartos, baño intercalado, galería, comedor al fondo, pantry, cocina y servicios de criados. La llave e informes en la misma. S 958 11 fb.

SE alquila en el Vedado un hermoso chalet calle A y 5, compuesto de sala, comedor, 7 habitaciones, 2 baños, cuartos para criados con su baño y garage. Alquiler 135 pesos. Teléfono A-5135. R. Giquel, de 1 a 3 solamente. 6440.—11 Feb.

SE alquila la casa calle A número 17 entre Línea y 11, con 6 cuartos, dos baños y cuarto y servicios para criado, en 120 pesos. La llave en frente, casa del doctor Miquel. S 924 13 feb.

EN el Vedado, desea usted vivir casa elegante y cómoda, vea los del Edificio Munguía Alejos y Hno.; a dos cuadras del colegio Teresiana, con garage y sin él. 12 y 21. Informan en la misma a todas horas. S. 859.—14 Feb.

SE aquila en el Vedado, 16, entre 11 y 13, una casita madera con sala, comedor, 3 cuartos. La llave al lado. Más informes su dueño: R. Giquel. Tel. A-5135, de 1 a 3 solamente. 6442.—11 Feb.

ALQUILO modernos altos calle 27, entre D y E, número 94, Vedado, compuestos de sala, cuatro cuartos, baño intercalado, saleta de comer al fondo, cuarto y baño de criados. Precio $65.00. La llave altos del lado. Informan: F-1364. 6499.—12 Feb.

SE alquila la casa calle 8 entre 13 y 15 de dos plantas, juntas o separadas, con sala, saleta, tres cuartos, comedor al fondo, cuartos de criados, cocina e instalación y garage con capacidad para dos máquinas en los altos. Informan de 8 a 4. 6389 12 fb.

ALQUILERES DE CASAS

EN $60.00

Se alquilan los altos de Baños 269 esquina a 27, Vedado, compuestos de sala, comedor tres cuartos, servicios sanitarios, cocina de gas. Informan en la bodega. 6316 15 fb.

VEDADO. 2 y 19, se alquila una casa, propia para tren de lavado, tintorería u otra industria. Informan en la misma a todas horas. S. 860.—14 Feb.

VEDADO. Se alquila elegante residencia, calle J esquina a 15; casa de dos plantas, ocho habitaciones de familia y dos baños, cuatro cuartos de criados y baño. Garage para dos máquinas. Informan Línea esquina a J. 6234 14 feb.

SE alquilan los modernos altos y bajos de la calle 12 número 25, entre 13 y 15, Vedado, acabados de reedificar, en 75 pesos los altos y $55.00 los bajos. La llave en la bodega. Informan en Prado número 119, camisería. 6260 11 feb.

(3)—J. del Monte y la Víbora

VIBORA. Alquilo altos de Concepción 10 con seis cuartos y todos los servicios de primera. Informan Café Los Castellanos Teléfono I-1622. U H 6638 13 fb.

MUY baratos. Se alquilan los altos de Estrada Palma 58, propios para corta familia. La llave en la bodega. Dueña: Calle 25 número 271, cerca de Baños. 6834 14 feb.

CALLE de Perkins No. 14, una cuadra de la calzada de Luyanó, alquilo Departamento grande de sala, cuarto, comedor cocina, servicios, alumbrado patio y traspatio moderno en $22, fondo dos meses. Informes en la misma. Tel. X-1348. 6797 12 fb

ALQUILO Armas 40 entre Concepción y Dolores, Víbora. Portal, sala, saleta, tres habitaciones, servicios y cocina, patio y traspatio. La llave en frente. Informes: U-5246. 6783 12 fb.

SE ALQUILA

Confortable casa situada en Santa Emilia 23, a una cuadra de la Calzada, compuesta de jardín, portal, sala, saleta, tres amplias habitaciones, cuarto de baño intercalado, cuarto y servicios de criados. Renta $60.00. La llave en la bodega. Informan Dediot, García y Compañía. Teléfono A-2458. 6753 14 fb.

VIBORA, Lawton y San Mariano No. 71 A y D, alquilo 22 y 25 pesos con sala, comedor, cuarto completamente independiente. Llave bodega. Dueño M-2874 6758 12 fb.

SE alquila la casa de Cueto 155 entre Herrera y Santa Felicia, Luyanó, moderna. Consta de sala, tres habitaciones, baño intercalado, comedor al fondo, cocina de gas y servicio de criados. La llave en la bodega. Informan en Zanja 129. Teléfono U-2580. 6798 15 fb.

MILAGROS 156, en el Reparto Mendoza, alquilo casa con tres habitaciones, jardín, portal, baño intercalado, buena sala, hall, comedor y servicio y cuarto de sirvienta. Informan en la misma de 2 a 5. Su dueña Bruzón 15. 6719 12 feb

LA Casa de Ramón Larrea, Víbora, propia para numerosa familia, con todo confort. Puede verse todo el día. Tiene hermoso garage. No se alquila a enfermos. Informa su dueño. 11 No. 68. Teléfono F-3790. 6723 14 fb.

SE alquilan en el paradero de tranvías de Santos Suárez, Santa Catalina y Cortina, casas altas, acabadas de fabricar, muy frescas y con mucha agua a $40. Teléfono I-2994. S 984 19 fb.

SE alquila la fresca y amplia casa de Lawton 9 B., entre Milagros y Santa Catalina, Víbora, compuesto de sala, comedor, hall, tres cuartos, baño intercalado, cocina de gas y dos patios. La llave al fondo del pasaje. Ultimo precio $45. Teléfono A-9955. S 990 12 fb.

SE alquila San Anastasio 21, sala, saleta, tres cuartos, baño intercalado, cocina, patio, traspatioo La llave e informes en la misma. 6474.—11 Feb.

SAN Buenaventura 58. Se alquila esta casa, compuesta de sala, saleta, tres cuartos, comedor, cocina, cuarto de baño y patio. Informa: Sr. Palá. Aguiar 100. Teléfono M-1009. La llave en el No. 56. 6201 11 fb.

SE alquilan los bajos de la casa calle 21 entre L y M. Vedado, compuestos de portal, vestíbulo, living-room, tres habitaciones a la izquierda, con su cuarto de baño, dos habitaciones a la derecha con su cuarto de baño, hall, comedor, pantry, cocina, cuarto de criada, cuarto de chauffeur y servicio. Alquiler $225. Teléfono F-5837. 6612 12 fb.

EN el Vedado se alquilan los hermosos altos de 4 esquina a 11 número 15, con amplias habitaciones, calentador y cocina de gas y entrada independiente para la servidumbre. Precio $120. La llave e informes en la bodega de Línea y 4. 6502 16 feb

SE alquila en M 160 esquina 17, una casa con sala, comedor, 4 cuartos, baño completo. La llave en los altos del café. 6530 14 fb.

L entre 21 y 23, lo mejor del Vedado, con tranvías en la puerta se alquilan los ventilados altos compuestos de sala saleta, comedor, cinco habitaciones, baño completo intercalado, cocina de gas, pantry y calentador en $90. Informan en la misma. 6536 16 fb.

SE alquila una casa en la parte más alta de la Víbora, calle Vista Alegre 12 y un chalet en Luis Estevez 72. Informan Avenida de Acosta 36. Tel. I-1180. 6607 11 fb.

SE alquilan los hermosos altos de la casa San Leonardo 78, Reparto Santos Suárez, compuestos de sala, comedor, tres habitaciones con baño intercalado, cocina, servicio de criados etc. Pueden verse a todas horas. La llave en los bajos de la esquina. Informa Luis M. Santeiro. I-5285. 6599 16 fb.

J. DEL MONTE 156, ALTOS

Frente Agua Dulce, alquilo casa moderna. Sala, saleta, cuatro cuartos, uno azotea, gabinete, terraza $65. Llave al fondo. Informan Monte 350, Tel. M-1365. 6045 12 fb.

ALQUILAMOS nave 300 metros Cristina y Costa. Planiol. Teléfono X-1861. 5816.—12 Feb

SE alquila la casa de planta baja, de mampostería y techo monolítico, situada en Jesús Rabí No. 23, antes Dolores. Santos Suárez, a una cuadra de los tranvías; siempre con abundancia de agua: consta de portal, sala, tres dormitorios, espléndido servicio sanitario completo intercalado, instalación eléctrica, otro servicio sanitario para servidumbre e instalación para agua fría y caliente, comedor y cocina. Informes en la misma casa. 5691 18 fb

SE alquilan los altos de Avenida de Acosta y Primera, Víbora. Compuestos de sala, saleta y cuatro cuartos, bomba y tanque de agua. La llave en los bajos esquina. Informes Alonso y Ca., Inquisidor 10. Telf. M-5111. 5673 11 feb.

FROXIMA a desocuparse se alquila la casa Calzada entre Lagueruela y Gertrudis "Villa Matilde". Informes: Aguiar 126. Teléfono M-5222. 6122 16 fb.

SE alquilan los altos de Concha y Emna, cuatro cuartos, terraza y azotea, baño intercalado $40. Informan I-2707 o en la bodega S 902 11 fb.

ALQUILO modernos altos Durege 17 y 19 terraza, sala, saleta, tres cuartos, baño completo, servicios criada y agua abundante llave bajos. Informes I-3644, A-5620. 6013 15 feb

SE alquila iasa acabada de construir con portal, sala, comedor, tres habitaciones, baño intercalado, cocina y servicio de criado. Pasaje Este entre Luis Estevez y Lacret 15 A., Santos Suárez. S 890 11 fb.

ALQUILERES DE CASAS

VIBORA. Se alquila la moderna casa de esquina con buen servicio de agua, gas y traspatio. Benito Lagueruela y Quinta. La llave al lado. Informan Teléfono U-2174. 6093 13 fb.

ALQUILERES DE CASAS

LAS MEJORES CASAS DE LA HABANA SE ALQUILAN A $25 Y $28

Con dos y tres cuartos, servicios modernos, independientes, no es Pasaje, a dos cuadras del tranvía de la Calzada de Concha, calle Justicia y Arango. Las llaves en la Lechería. Dueño M-5523. 6063 11 fb.

SE alquila en 40 pesos casa moderna construcción compuesta de portal, sala, comedor, tres habitaciones, patio y traspatio y buen servicio, en la calle Municipio número 125 y medio, entre Fábrica y Reforma. Informan al lado en el núm. 127. S 932 13 feb.

ALQUILO modernos y frescos altos Fábrica 65, frente al parque. Sala, saleta, tres cuartos, baño moderno. Llave bajos. Informes I-3644, A-5630. 6012 15 feb

ALQUILO las casas Josefina 15 y 15 A. esquina a 1a. Víbora. Portal, sala, gabinete tres habitaciones, comedor, la del 15 con garage y doble servicio $60 y $50 respectivamente. Dueño A-9520. 6094 13 fb.

EN precio de situación, alquilo dos pisos independientes en Calzada de Jesús del Monte 258, con sala, saleta, cuatro cuartos, comedor, baños intercalados, dos servicios, etc., todo amplio y propio para familia o negocios, por su espléndida situación. Llaves: peletería, bajos. A-6523 6513 13 feb

SE alquilan los hermosos altos de la casa Avenida de Serrano esquina a San Leonardo, Reparto Santos Suárez, compuestos de sala, recibidor, cuatro habitaciones con magnífico baño completo, comedor, cocina, servicio de criados, dos terrazas, etc. Puede verse a todas horas. La llave en los bajos. Informa Luis M. Santeiro, Teléfono I-5285. 6519 16 feb

CARMEN M. de Caballero, modista bordadora; reforma y confecciona trajes de señoras dejándolos a la última moda, corta por figurín francés y americano, especialidad en abrigos, precios económicos. Peña Pobre número 24, Habana. 6494.—23 Feb.

SE alquila la casa Gertrudis 5 1|2 entre Calzada y 1a. compuesta de portal, sala, saleta, tres habitaciones y una pequeña, baño intercalado y doble servicio. Informan al lado. S 959 13 fb.

EN la Loma de Luz calle Morell No. 11 se alquila una hermosa casa, compuesta de sala, saleta, comedor, cuatro habitaciones, baño intercalado, cocina, despensa, cuarto y servicios criados, garage y cuarto de chauffeur, con servicio. La llave e informes Luz No. 1. Tel. I-1175. S 956 11 fb

CALZADA de la Víbora, esquina a Genaro Sánchez, frente al Paradero de la Havana Central, se alquilan cómodas casitas acabadas de construir con todos los adelantos modernos por $35.00. La llave en el garage. Informes: Teléfono A-6420. 6444.—12 Feb.

EN la Víbora. Se alquila la fresca y ventilada casa esquina de fraile, a una cuadra de los tranvías; Carmen, número 4, bajos; con cinco habitaciones y dos de criados, sala, saleta, salón de comer, terraza y magnífico baño. Informan en la misma. Teléfono I-2063. S.954.—13 Feb.

SE alquila una casa Concepción y Novena, altos; compuesta de sala, comedor, dos habitaciones, baño completo y servicio; abundante agua, espléndida terraza, tranvía en la puerta. Informan: teléfono A-0590. S.952.—16 Feb.

SE alquila en Buenaventura número 19, entre Concepción y Dolores; una casa acabada de fabricar, compuesta de tres habitaciones, sala, baño intercalado, comedor, cuartos de criado y patio; con un terreno cercado de mampostería de 100 metros. Informan: Bar Muralla. Teléfono M-8011. S.949.—16 Feb.

VIBORA. Se alquila una casa grande hermosa, con gran sala, recibidor, gran comedor, seis salas dormitorios, dos baños, cuarto criados y chofer, lavandería etc. Luis Estévez 3, entre la Calzada y Príncipe de Asturias. Informan en el 1. 6465.—16 Feb.

SE alquila en Buenaventura No. 19 entre Concepción y Dolores. una casa acabada de fabricar, compuesta de tres habitaciones, sala, baño intercalado, comedor, cuarto de criados y patio, con un terreno cercado de mampostería de 100 metros. Informan Bar Muralla. Teléfono: M-8011. S 3 d.

A 40 metros de línea tranvías se alquila a persona de gusto, una casa con jardín, portal, sala, cinco habitaciones, baño intercalado, comedor y cocina al fondo, garage con alto y patio. Precio $115 Informan en la msma General Lacret entre Juan Delgado y Goicuría y en Obispo 107. 6319 11 fb.

SE alquilan los altos de Avenida de Acosta 4, esquina a Primera, Víbora. Compuestos de sala, saleta y tres cuartos, bomba y tanque de agua. La llave en los bajos esquina. Informes Alonso y Ca., Inquisidor 10. Teléfono M-5111. 5672 11 feb.

SE ALQUILA LA CASA PLANTA BAJA DE LAWTON 50 CON SALA 3 CUARTOS, COMEDOR, BAÑO COMPLETO, SERVICIO DE CRIADOS, COCINA DE GAS. LA LLAVE EN LA BODEGA DE SAN FRANCISCO, TEL. M-2225. 5237—11 Feb.

SE alquila una casa en la parte más alta de la Víbora, calle de Vista Alegre 12 Un chalet en Luis Estevez 72. Informan Avenida de Acosta 36. Teléfono I-1180. 5778 16 fb.

SAN MARIANO ESQ. A J. A. SACO

Alquilo altos frente Colegio Champagnat y Nuestra Señora de Lourdes, 4 cuartos sala, comedor, cocina de gas, baño intercalado y doble servicio. Tel. I-3457 S 848 13 fb.

CASITAS independientes Santos Suárez calle Estrampes entre General Lee y Lacret, media cuadra tranvía, a $20.00, sala, cuarto, cocina, servicios y patio independiente. La llave en el número 5. Informes Duruge 69. Teléfono I-4746. 5607 11 feb.

SE alquila o se vende en Agüero y Línea, Crucero de Luyanó, una nave con 800 metros fabricados de madera y teja francesa, tiene 1,600 metros de terreno, se da garata. Informan: Luyanó, 265, café. 5601 5 Mzo.

MILAGROS 97 entre Octava y Porvenir. En lo mejor del reparto Lawton casi frente al parque y a una cuadra de los tranvías y ómnibus. Tres cuartos, saleta, cuarto de baño, patio y traspatio. con dos tanques de agua, para cuando falte. Se alquila en 40 pesos. La llave al lado. Informes Salud 34. Tel. A-5418. 5298 16 fb.

JOVELLAR 35, ENTRE M Y N

Se alquilan estos espléndidos y lujosos bajos compuestos de sala, recibidor, 4 habitaciones, comedor, galería de cristales, baño intercalado, cuarto de criados, cocina de gas y de carbón, dos patios, entrada independiente para criados. La llave en los altos. Informan A-4794. 6344 17 fb.

ALQUILO dos casitas nuevas, Pasaje calle Lacret entre Cortina y Figueroa, sala, cuarto, cocina, servicios y azotea en $18.00. Informa encargado y en Arsenal 44, cantina. 5630 12 feb.

SE alquilan los altos de la casa Dolores número 18, con terraza, sala, comedor, cuaro habitaciones, doble servicio, acabada de fabricar. La llave en la bodega. Informa F-1079. 6294 12 feb.

REPARTO Santos Suárez. Se aquilan magníficas habitaciones altas, con entrada independiente y agua abundante. Duruge casi esquina a Correa, altos taller carpintería. Alquiler $11.00. S935 17 feb.

SE alquila en la Víbora, Felipe Poey 2, espléndido chalet, con portal, sala, cuatro cuartos, cuarto y servicio de criados, lavadero, patio, tanque y motor para agua. La llave en Jesús del Monte 661, bodega. Informes Alonso y Ca., Inquisidor 10, Teléfono M-5111. 5671 11 feb

ALQUILERES DE CASAS

(4)—Regla, Guanabacoa y Casa Blanca

EN Guanabacoa, se alquila en módico precio la casa A. Castillo núm. 63; con sala, comedor corrido, cuatro hermosas habitaciones, pisos de mosaicos, baño, servicios sanitarios y distante una cuadra de los carros. La llave e informes Calixto García, 71. S 971 13 feb

(5)—Marianao

REPARTO Almendares. Alquilo hermosa residencia, Calle Primera entre 14 y 16, media cuadra del tranvía, Playa, con 4 grandes habitaciones, hall, doble servicio, gran baño, garantizada mucha agua. Garage muy amplio, patio, dos cuartos y servicios criados, independientes. Ultimo precio, $95. Teléfono A-4373. 6710 12 feb.

ALQUILO casita moderna en Columbia, compuesta de sala, comedor, dos cuartos, cocina, baño, etc. Mendoza y Calzada. Informan en frente. Almacén. Precio $3?. 6698 17 feb

30 PESOS alquilo una casa mampostería, sin estrenar, con portal, sala, saleta, comedor y dos habitaciones, baño moderno a una cuadra del paradero de Columbia, tranvías del Vedado, calle Octava entre Calzada de Columbia y Calzada de Marianao Informa señor Garí, O'Reilly 59. Teléfono M-6184. 6757 12 fb

MARIANAO, calle Campa 19, hermosa casa de esquina para familia numerosa, establecimientos o industria. Informan: Belascoaín 648, altos. M-6647. 6808 11 fb.

SE alquila bonito chalet situado en la calle 10 entre Av. 10 y 11, Reparto Almendares, compuesto de dos plantas, con tres habitaciones, sala, comedor, saleta, baño intercalado, garage para dos máquinas servicio de criados y demás comodidades modernas. Precio módico. Informan teléfono I-1094. Sra. Zulueta. 6639 14 feb

BUENAVISTA frente al Colegio Belén y paradero Rabel, se alquila lujoso chalet moderno, todas comodidades, jardín al rededor, agua abundante, garage, etc. FO-1691. 6342 10 fb.

MARIANAO. En la Avenida de Columbia, cerca del Hipódromo, se alquila en ochenta pesos, una bonita casa con garage, cuatro cuartos, baño intercalado y bastante terreno. Informa su dueña en Infanta y San Jacinto, Vda. de Cuesta. Reparto Buen Retiro. Teléfono FO-7469. 5498 10 fb.

SANTA Lucía 4, bajos, 17 metros frente, 42 de fondo. Baño intercalado y ducha para criados. Con doble fachada. 507 16 fb.

SE ALQUILA

en Marianao, Samá núm. 36, casa cuatro habitaciones, gabinete, sala, saleta, comedor, cocina y cuarto de baño, jardín y garage. Llave e informes en Ricla 83 y 85, teléfono M-9093. 5413 17 feb

(6)—Cerro

SE alquila una casa en la Calzada de Palatino, propia para fonda, barbería, puesto de frutas o comercio análogo. Se da contrato. También se alquilan habitaciones baratas, acabadas de fabricar. Informan en Palatino número 37 entre Santa Lutgarda y Agua. S 994 14 feb

CASAS baratas se alquilan en Empresa y Paniagua, Cerro; con sala, dos cuartos, comedor, cocina, baño completo, hay instalación eléctrica. Razón en la misma. Carmen. S 996 16 feb.

CARNICEROS. Se arrienda carnicería en Empresa y Paniagua, Cerro; con licencia y todos sus enseres, hay gran barriada. Razón Monte número 49 y medio. S 995 16 feb.

CASA moderna en $25, Colón y Pezuela Portal, sala, tres cuartos, comedor, cocina, patio y servicios, frente a la brisa. Prado. 6586 11 fb.

ALQUILO Carballo 12. Sala, comedor, tres cuartos, cerquita Calzada del Cerro. Llave e informes en el 8. Barata. 6819 12 fb.

SE alquila acabado de fabricar la casa Bellavista y Macedonia, tiene dos cuartos, sala, comedor, baño intercalado patio y cocina, a dos cuadras de las guaguas de Salvador. Informan la misma. 6676 15 feb

SANTA LUTGARDA No. 3

casi esquina a Palatino, se alquila, con portal, sala, comedor, tres cuartos, patio, cocina y servicios. La llave en la bodega. Teléfonos I-2729 y A-3951. S 887 15 feb

CERRO: Se alquilan casas Piñera y Marianao, Pasaje, sala, saleta, dos cuartos y demás servicios. Alquiler de situación. Llave en la bodega de Piñera y Mariano. Informes Cristo 28, segundo piso. 5212 11 fb.

CERRO LAS CAÑAS

Se alquilan a $18 las cómodas casas situadas en Primelles 81 frente al Paradero las guaguas La Unión, las que por cinco centavos lo traen a Galiano y Zanja; en la bodega Velarde informan. 5489 12 fb.

(B) DEPARTAMENTOS

(7)—Habana

SE alquila departamento con balcón a la calle a matrimonio u hombre solo. Casa de moralidad.. Luz 99 altos, esquina a Egido. 6542 11 fb.

PARA oficina o matrimonio alquilo departamento con su servicio interior, cielo raso y local anexo para guardar su auto o camión. Gloria No. 2 entre Zulueta y Economía. 6548 11 fb.

SE alquila un hermoso departamento, propio para gabinete en 40 pesos y cuartos, teléfono y baño. Se admiten abonados al comedor, cocina española. Monte número 477, altos. 6560 15 fb.

SE alquila un departamento independiente amplio y fresco, hay teléfono M-8093. Suárez 49, segundo piso. 6562 11 fb.

SE alquila Lealtad 16 esquina a Lagunas, un lujoso y espléndido apartamento de esquina, de moderna fabricación, compuesto de sala, comedor, una hermosa habitación dormitorio, baño lujoso, cocina y calentador de gas, cuarto de criado, nevera y armario en la cocina, agua abundante; la llave en la bodega de los bajos; solo se alquila a personas de reconocida moralidad y se exigen referencias. Está propio para un matrimonio solo. Informan Aguiar 19, oficina de los bajos Teléfono M-3032. 6387 11 fb.

SE alquila fresco y bonito departamento alto con vista a la calle, primer piso, hermosa casa Jesús María 33 entre Damas y Cuba, cerquita todos carritos ciudad. 6421 11 fb.

"LA APLANADORA"

SE alquila un espléndido departamento con todo el servicio y vista a la calle, comida a la española y criolla, Reina y Belascoaín, altos de la peletería "La Aplanadora". 6218 17 feb.

SE alquila en Amistad 83 A., altos entre San José y Barcelona, un apartamento con vista a la calle, propio para un matrimonio. 6327 15 fb.

CASTILLO 54½

Alquilo tres departamentos esquina con dos entradas y patio en $24. Llave bodega. Informes Monte 350. Teléfono M-1365 6047 12 fb.

O'REILLY 77

En los altos de esta casa se alquila un apartamento con balcón a la calle y lavabo de agua corriente. También hay una habitación muy barata. 6074 13 fb.

OBRAPIA 14

Se alquilan departamentos con vista a la calle, compuestos de habitación, sala, comedor, baño y cocina. Hay una habitación, muy independiente con servicio privado Altos del Café Nuevo Jerezano. Obrapía y Mercaderes. S 873 19 fb.

EN el Palacio Gris, Lucena No. 23 entre San José y Zanja; encontrará apartamentos de dos habitaciones, o cuartos muy amplios y claros, personas de moralidad, luz toda la noche, nunca falta el agua. Informes en la misma. S-782 15 fb.

FRENTE Secretaría de Gobernación se alquila magnífico departamento paar profesional u oficina. Tacón 4. A-7627. E 1702 Ind 3 31

10 CENTAVOS
DE 7 A. M. A 5 P. M.; Y DE 5 A 10 P. M.
15 CENTAVOS

SOLICITUDES DE TRABAJO: DIEZ CENTAVOS
DEPARTAMENTO DE ANUNCIOS CLASIFICADOS

10 CENTAVOS
DE 7 A. M. A 5 P. M.; Y DE 5 A 10 P. M.
15 CENTAVOS

M.E.C.D. 2016

DEPARTAMENTOS

SE ALQUILAN

En San Rafael 14, alto, pegado al Parque Central, en casa acabada de reedificar, ofrece su nuevo dueño hermosos departamentos con balcón a la calle y habitaciones interiores, propias para dos o tres caballeros o matrimonios de moralidad, a precios sumamente baratos, con muebles o sin ellos. También damos comida al que lo desee. 5725 13 fb

En Teniente Rey 76, primer piso, se alquila un departamento de tres habitaciones, balcón a la calle, lavabo de agua corriente, juntos o separados. Informan en los bajos. 6411 11 fb.

(8)—Vedado

COMPAÑIA CUBANA DE EDIFICACION

CASA DE APARTAMENTOS, CALLE 13 ENTRE 18 Y 20, VEDADO

Precios: desde $24 a $45. Los apartamentos del 5o. y 6o. pisos $32.00 y $35.00, con gas y luz.

Todos con baños privados, modernos, garage.

A dos cuadras del paradero.

(Elevador toda la noche y restaurant). También los hay amueblados.

E 326 15 d 3 feb

SE alquila un lindo y cómodo departamento compuesto de tres piezas, un magnífico baño intercalado y dos hermosas terrazas que dan a Línea y Calzada, por donde pasará el paseo de Carnaval. Informan en Línea número 6 entre N y O Vedado. 5591 19 fb.

(C) HABITACIONES

(10)—Habana

SE alquilan dos hermosas habitaciones juntas o separadas a personas de moralidad con balcón a la calle a una cuadra del Prado, luz, teléfono y agua en abundancia, propias para hombres solos o matrimonio sin niños. Neptuno 20 por Industria, 3o. piso, altos del café "El Mejor". 6841 15 feb.

MANRIQUE, 65

Se alquilan habitaciones altas y bajas, a personas de moralidad, punto céntrico. 6861 18 feb.

SE alquila en casa de corta familia, a señoras solas, una habitacin. Se dan y piden referencias. Informan de 7 a 2, teléfono I-1647. 6870 12 feb.

OBRAPIA 94-98, dos cuadras del Parque Central, hermosas habitaciones con balcones a la calle y gabinetes de mamparas. Otras interiores grandes, frescas, todas con lavabos de agua corriente, luz toda la noche, limpieza. Oficinas, hombres solos, matrimonios sin niños. Moralidad. Lo mejor de la Habana. Precios módicos. Informes el portero. 6182 11 feb.

EN Compostela 80, casi esquina a Muralla, se alquilan unas hermosas habitaciones; en la misma se alquila un comedor y cocina; propia para dar de comer. 6700 15 feb

SE alquila una hermosa sala, con o sin muebles y habitaciones con vista a la calle para familia u hombres solos, con toda asistencia, comida de restaurant, pedida por lista, a $30.00 por persona; hospedaje completo, casa de moralidad. San Miguel núm. 49, altos, entre Galiano y San Nicolás. S 977 19 feb

ENSANCHE de la Habana, se alquila en familia decente, sin más inquilino. tación con luz a caballero solo. Casa de familia decente, sin má sinquilino. 6718 12 feb

LAMPARILLA 64, se alquila una habitación para dos personas $40, baño privado 6725 16 fb.

EDIFICIO "CUBA"

Empedrado 42

En este moderno y céntrico edificio se alquilan las habitaciones y departamentos más hermosos y frescos de la ciudad y a precios de situación, desde 15 a 40 pesos; hay elevador, agua, luz y teléfono y se exigen moralidad y buenas costumbres. 6726 15 fb.

AGUACATE 124

Se alquilan habitaciones en esta fresca y bien situada casa. Hay limpieza y orden. 6743 17 fb.

MURALLA 59, primer piso, entre Habana y Compostela, se alquilan habitaciones, con muebles, buen precio, a personas de moralidad; hay luz y teléfono para más informes llamar al teléfono M-8309. 6652 16 feb

CASA de moralidad se alquila habitación con o sin muebles; único inquilino, con vista a la calle, baño intercalado, entrada independiente. Escobar 42, segundo piso. Teléfono A-8575. 6651 14 feb

SE alquila una habitación en Obispo 113 altos para hombres solos, que sea persona de confianza. Informan en la misma S 965 12 fb

HABITACION frente a Palacio, vista al mar, entrada independiente, para una o dos personas, casa de matrimonio solo. Tejadillo 61, por Monserrate, segundo piso. 6472.—13 Feb.

EN la segunda y 3a. planta de Muralla número 42 se alquilan amplias y frescas habitaciones, todas de 4 1|2 metros por 4 con una puerta y dos ventanas cada una Precio de $14 en adelante agua y luz abundante, noche y día. 6354 12 fb.

HABANA, habitaciones las mejores, véalas que le conviene, todas las comodidades, baratas. Sol 85. Dpto 208. 6424 12 fb.

PARA un profesional, abogado, médico o dentista; se alquila una sala grande, en la calle de Gervasio, acera de la sombra. Informan por el teléfono A-4963. S 937 11 feb.

CAMPOAMOR, Obrapía 99, una cuadra Parque. Lujosas habitaciones sin estrenar, vista a la calle, muebles o sin ellos baños calientes. Teléfonos y criados. Módicos precios. 5086 15 fb.

HABITACIONES

ALQUILO hermosas y frescas habitaciones con frente al campo de Marte; luz, agua, entrada a todas horas, local para carros de mano. Precio módico. Amistad No. 136. S-808 16 fb

SE alquilan dos habitaciones amuebladas, a media cuadra del parque Central, precio de situación. Informan José Suárez. Hotel Ceminole, Neptuno número 8, Habana. S 934 9 Mz.

SE alquilan dos habitaciones amplias y ventiladas juntas o separadas, con todas comodidades para matrimonio. Villegas 97, altos. 6026 11 fb.

ZULUETA 34

Se alquilan espléndidas habitaciones con agua corriente y acabadas de pintar. Precios baratos. Teléfono A-5937. 6090 15 fb.

SE alquilan espléndidas habitaciones, Animas 28, acabada de fabricar, Industria 80, una cuadra Prado, agua corriente, Industria 4, Campanario 23, Galiano 7-A, precios económicos. 5800.—12 Feb.

GALIANO 117

Alquilo habitación amueblada, propia para dos. Doy comida y desayuno. Teléfono A-9069 5693 17 fb.

EN Luz 24, se alquila una habitación amueblada para un hombre solo. Es casa de familia y se piden referencias. Tiene teléfono la casa. 5393 12 feb.

MONSERRATE 93, ALTOS

Entre Lamparilla y Obrapía, se alquilan habitaciones, lavabo agua corriente, con muebles especiales, a precio reducido. Más informes en la misma. 4478 79 27 fb

Habana. Se alquilan habitaciones o departamentos para oficina en los altos de la casa Empedrado, 16. Informan: Arellano y Hermanos, Cuba, 50. Teléfono A-8297.

E. 29 Ind. 1 En.

SOL 79, habitaciones, vista calle, 27 pesos, interiores, 9, 10, 15 y 18 pesos; luz toda la noche, agua abundante, muchas comodidades y orden. Se exigen referencias. 5087 15 fb.

REINA Y BELASCOAIN, ALTOS DEL CAFE LA AVENIDA

Se alquilan habitaciones amuebladas, con vista a la calle todas. Teléfono A-5942. S 381 13 Fb.

SE alquilan dos hermosas habitaciones con vista a la calle, altos, primer piso de la bonita casa de Jesús María 33 entre Damas y Cuba, cerquita todos carritos ciudad. 6422 11 fb.

MUY barata, cómoda, con todos servicios, en casa tranquila y céntrica, se alquilan habitaciones a hombres solos. Tranvía por todos los costados. Neptuno número 57. S 818 12 feb

(11)—Vedado

VEDADO. D número 203 a una cuadra de 23, en casa de un matrimonio, se alquila una habitación. 6838 16 feb.

ESPLENDIDAS y ventiladas habitaciones propias para matrimonio, se alquilan con toda asistencia. También las hay para una sola persona. Precios razonables. Línea núm. 28, entre J y K, Vedado, teléfono F-4316. 6633 19 feb

EN lujosa casa de familia se ofrece habitación con pensión, a matrimonio. Calle L núm. 125, entre Línea y 13, Vedado. 6526 15 feb

(12)—Barrios

EN CERRO 496, altos, frente a la Covadonga, se alquilan hermosas habitaciones con lavabo a hombres solos o matrimonios sin niños $14. Tel. A-6095. 6021 13 fb.

CUARTOS COMODOS

Alquilo Omoa 14, a 10 pesos. Jesús del Monte 155 a 14 pesos. Estos con luz y salita y habitación. Allí informan. 6046 13 fb.

SE alquilan dos habitaciones separadas en Jesús del Monte 452-A esquina a Concepción, a matrimonio sin niños. 6666 16 feb.

(D) LOCALES

(13)—Habana

SE alquila local para establecimiento en la Calzada de Infanta 95 entre Valle y Zapata. Informan y llaves en los altos o U-2311. 6848 17 feb.

PARA ESTABLECIMIENTOS

Se alquilan dos locales modernos en Compostela esquina a Chacón. Informan Teléfono F.O.-1368. 6852 14 feb.

GRAN esquina para bodega, Salud y Lealtad, fresco y espacioso local. Para contrato largo se exige regalía. Mucho vecindario. En la misma informan de 11 a 6. 6878 14 feb.

SE alquila un bonito local en la calle Alcantarilla entre Aguila y Revillagigedo. Informan Ricla 16. Teléfono A-2588. 6781 14 fb.

NAVE SIN COLUMNAS

con 415 metros, para comercio. Aguila esquina a San José. Informan Salud 32: S 986 17 fb.

SE admiten proposiciones para local de una vidriera de billetes, tabacos y cigarros en calzada de mucho porvenir. Informan Neptuno y Amistad, bodega. 6791 16 15 fb

LOCALES

ANIMAS 28, casa acabada de fabricar, se admiten proposiciones por un salón bajo para industria o comercio de 28x8, a una cuadra de Prado. 5801.—12 Feb.

SE alquila para establecimiento los bajos, de esquina, Salud 20. Informan Teléfono F-1333 6738 16 fb.

ALQUILO amplia y ventilada habitación a matrimonio sin niños, señoras u hombres solos. Luz, teléfono, buen baño y comida si desean. San José 94 entre Gervasio y Escobar. 6181 12 fb.

HERMOSA nave. Clavel 104 entre Arbol Seco y Pajarito, una cuadra antes de Infanta 400 metros libres de columnas, vale 250 pesos; se da por la mitad $125. La llave en la bodega. Informa su dueño Oficios 16. Teléfono A-6567. I-2804. 5912 13 14 fb.

MURALLA y Oficios. Local para depósito o almacén, 300 metros de superficie En la misma casa departamentos y habitaciones con vista a la calle, todo reajustado en precio. Informan en la misma. Rosendo Otero. S 945 12 fb.

SE admiten proposiciones por la planta baja de la casa República del Brasil (Teniente Rey) No. 4. Espléndido local propio para comercio, industria o cualquier negocio. Informa: L. F. Chacón. Teléfono I-6302. O'Farrill 47, Víbora. 6552 15 fb.

SE alquila en Muralla esquina a Habana, varios locales, propios para salón de billares, barbería, tiendas, puestos de frutas y oficinas. Informan en la esquina. Bar Muralla. Teléfono M-8011. S. 757.—11 Feb.

MAGNIFICA OCASION

Se arrienda local en los bajos del Hotel Bilbao, propio para fonda o comercio análogo. En los locales de la afamada Horchatería La Bilbaina se ceden locales para dos vidrieras. Se dan contratos. Informan: Horchatería. Neptuno 1 y 3. Teléfono M-4633. 5585 12 fb.

LA MEJOR ESQUINA PARA COMERCIO

Por tener que ausentarse su dueño para el extranjero se traspasa con vidrieras, armatostes y mercancías con un buen contrato. Informan: La Gloria. Neptuno y Perseverancia 6553 11 fb.

LOCAL para establecimiento, Condesa y Lealtad, se alquila casa nueva, precio el que ofrezcan, su situación, se presta para cualquier comercio. Informan Monte 103. Teléfono A-4917. 6611 13 fb.

ALQUILO un hermoso local en Infanta y Carlos III, al lado del café Almendares, propio para cualquier establecimiento. Tiene tres puertas metálicas al frente Se da buen contrato sin regalía. Informan en Dragones 64. Santeiro y Alvarez. Teléfono A-9642 y en el Café de al lado, la llave. 6587 13 fb.

SE alquila magnífico local de mil metros para comercio o industria, con chucho ferrocarril, cerca de Infanta y Carlos III. Informa: "La Vinatera". Arbol Seco y Peñalver. 5838.—14 Feb.

PROPIO para industria y comercio por su capacidad y situación, se admiten proposiciones por la planta baja del Edificio Calzadilla, acabado de construir; mide 600 metros cuadrados y está situado en Monte, 260 frente al Mercado Unico. También se alquilan a precios módicos los departamentos altos del mismo edificio; muy claros y ventilados. Tienen baño moderno completo y calentador, cocina de gas. Informan en el tostadero El Central. Monte número 256. S. 789.—16 Fb.

LOCAL 17 x 23 METROS

San José 126 1|2 H entre Oquendo y Soledad, se alquila, propio para almacén garage, industria, etc. Enteramente nuevo, de concreto. Informa: Pujals. Malecón 40. Teléfono M-8007. A-8982. 6571 11 fb.

UNA acreditada casa de modas de sombreros de señora, cede la mitad del local a una modista de vestidos, ha deser persona seria y solvente. Informes en O'Reilly 90 bajos de 4 a 6. 6288 15 feb.

LOCALES propios para secretarías de sociedades se alquilan en Zulueta 30, altos del Central, antiguo Unión Club. También se alquila un gran local independiente, con balcones al Parque Central, propio para gran sociedad o sala de esgrima. Informan en el local (conserje), teléfono M-6128, M-7190 (Matalobos) y A-3422. (Waldino). 6661 17 feb

SE alquila espléndido local preparado para establecimiento en O'Reilly 13, entre Cuba y Aguiar. Informan altos botica Sarrá. Teléfonos A-4358 y M-6263. 6543 15 fb.

SAN Rafael 135, propio para establecimiento, se alquila un local. Puede verse a todas horas. Informan en San Rafael, 133. 6475.—14 Feb.

NAVES en Ayesterán y Lombillo dos con 600 metros cada una, juntas o separadas, con oficina y un cuarto. Informes F-5623. 6408—11 Feb.

PARA COMERCIO

Se arriendan dos locales, acabados de construir, juntos o separados, propios para bazar, peletería, tienda de ropa, sombrerería y otros giros, por no haber ninguno en el radio. Calzada del Cerro número 494, frente a la entrada de la Covadonga. Informes en la misma y por el teléfono A-6095. S 921 15 feb.

(14)—Barrios

SE alquila un local para puesto de frutas. Informan en Milagros núm. 23 esquina a Felipe Poey. Carnicería. S 973 12 feb

LOCALES

LOCAL PARA COMERCIO

Dos vidrieras modernas y sus armatostes, comodidad para familia y lugar superior Luyanó y Concha. Informan señor Lamas, café, o teléfono A-9911. 6267 11 feb.

AMPLIA NAVE

Se alquila en la Calzada de Concha 3 cómoda nave de mampostería, de unos trescientos quince metros de superficie, propia para almacén o industria. Hay desviadero del Ferrocarril a una cuadra. Precio reajustado. Informan Taller de Maderas Gancedo. Calzada de Concha No. 3. Teléfono I-1019. 5667 13 fb.

ALQUILO para establecimiento, esquina Rosa Enrique y Juan Abreu; más dos casas para familia. Las llaves en el 51 C., por Juan Abreu. S 825 7 mz.

PARA establecimiento se alquila una esquina con 4 puertas metálicas y amplio local con portal y una accesoria al lado, todo en $35. Se da contrato. De mucha industria. Para verla Quiroga esquina a Benavides, a una cuadra de los carros de Luyanó. Más informes Vedado, calle Calzada esquina a I, Fonda. 6712 13 11 fb.

REPARTO Santos Suárez, alquilo magnífico local de esquina, para establecimiento, Duruge y Correa, alquiler $50.00, contrato el tiempo que deseen. Informes Taller de Carpintería de al lado o M-1429. S 936 17 feb.

(16½)—Solicitudes de alquileres

SE desean alquilar una o dos habitaciones en casa particular con comida, cerca del paradero de la Víbora; dé su precio y condiciones informar por escrito a la calle 4 No. 4. Sr. Bustillo, Vedado. 6538 12 fb.

(F) SE NECESITAN

(17)—Criadas de mano y Manejadoras

PARA viajar se solicita una criada cubana para servir y cocinar a una señora en New York. Sueldo 40 pesos. Manzana de Gómez 338. A-2919 o calle 27 número 437 altos, entre 6 y 8. F-1531. 6840 16 feb.

SE solicita una criada española para los quehaceres de una casa. Tiene que dormir en la colocación y ser formal y limpia; en San Lázaro 174, altos. S 985 12 fb.

SE solicita sirvienta que sea amante de los niños. Lugareño 26, bajos entre Luaces y Almendares. Carro Príncipe. 6761 13 fb.

SE solicita una buena manejadora jamaiquina; traiga referencias, en Paseo, 169, altos, entre 19 y 21, Vedado. S 970 12 feb

SAN Lázaro 54, altos se solicita una criada de mano, que sepa cumplir con su obligación. 6575 11 fb.

SE solicita una española de buen aspecto de 35 a 40 años, que tenga buenas referencias para el servicio de una señora Estrada Palma 25 esquina a Felipe Poey Teléfono I-1687. 6446 11 fb.

(17½)—Criadas de habitaciones y coser

SE solicita una muchacha que sepa coser y quiera trabajar por días. Calle F número 15, Vedado. Dr. López. 6872 13 feb.

SE solicita una muchacha blanca, para la limpieza de una habitación y cuidar un niño; sueldo $15. Tenerife 69, altos. S 966 11 feb

SE solicita una criada de cuartos acostumbrada a servir, que entienda de costura y sepa zurcir. Tiene que ser seria y que no tenga novio. Sueldo $25. Informan en F y 19. 6630 11 feb

(18)—Criados de mano

SE solicita un buen criado de mano que sea muy práctico en el servicio de comedor; ha de traer referencias de las casas donde ha servido. Calle 23 número 285, entre D y E. 6658 13 feb

SE solicita un criado para la limpieza. Que esté acostumbrado al servicio y tenga buenas recomendaciones. 3 Avenida y calle 4, Reparto Miramar. 6221 11 feb.

(19)—Cocineras

PARA tres de familia se solicita cocinera, con referencias y que sepa su oficio. Se prefiere que duerma en la casa. Sueldo $25. Vedado 29 núm. 26, entre B y C. 6703 12 feb

SE solicita una buena cocinera peninsular y una criada de mano. Deben ser prácticas y con referencias. Sol 91, entre Villegas y Aguacate. 6691 12 feb

SE solicita una cocinera que sepa cocinar bien y traiga referencias. Informan en J núm. 161, altos, entre 17 y 19, Vedado. S 978 12 feb

SE solicita una mujer española para cocinar y ayudar a la limpieza, que traiga referencias. Pamplona 9. Jesús del Monte. S 989 11 fb.

SE solicita para la limpieza y cocinar para tres personas, una mujer de mediana edad, blanca o de color, que duerma en la colocación y no tenga novio. $25 y ropa limpia. Estrada Palma 204. Tomar el tranvía de Santos Suárez. I-3589. S 987 13 fb.

SE solicita una cocinera que sepa cocinar bien, solamente cuatro personas mayores. San Miguel 109, bajos, entre Lealtad y Escobar. 6393 19 fb.

(23)—Tenedores de libros y Oficinistas, Empleados de Oficinas

SE solicita oficinista competente que domine el inglés a la perfección y cálculos comerciales. Preferencia al que sepa Taquigrafía. Si no reune estas condiciones que no se presente. Zaldo, Martínez y Ca. Departamento de Ferretería. Mercaderes No. 4. 6805 11 fb.

SE SOLICITAN

(25)—Varios

SOLICITO un hombre de alguna edad, que sepa algo de instalación, para la atención y cuidado de una casa de familia, Compostela núm. 113. S 980 12 feb

FARMACEUTICO. Se solicita uno para una regencia activa en esta Capital. Se trata de una buena Farmacia; debe tener experiencia y una buena referencia profesional. Informes Teléfono A-3341. 6733 12 fb.

SE solicita un joven de 12 a 15 años para una oficina, como mensajero y atender un teléfono. En San Ignacio 82 oficinas del señor Higinio Echevarría. S 988 12 fb.

VENDEDOR

Para casa importadora de víveres se necesita un vendedor que tenga amplia experiencia para vender a las bodegas. Dirigirse por carta, dando detalles y referencias a señor W. B. Apartado 1734. 6696 12 fb.

CEMENTERIO COLON

Por solo un peso mensual usted puede proteger su bóveda la cual se mantendrá limpia y cuidada, desde que usted la inscriba en la Oficina "Cuba Necrópolis", situada en 12 esquina 23. Teléfono F-4949.

Esta oficina le suministrará gratis toda clase de informes relacionados con el Cementerio. Prevea, proteja toda su familia haciéndose suscritor de

CUBA NECROPOLIS

12 ESQUINA 23. VEDADO

TELEFONO F-4949. 332 7 d 8 feb.

COSTURERA

Se solicita una buena oficiala de modista que sea blanca y no muy joven. Es para trabajar por meses en una casa particular, donde tiene que hacer interinaturas de ama de llaves cuando no hay costura. Calzada del Vedado núm. 120 esquina a 8. Horas de tratar: de 8 de la noche en adelante. 6631 12 feb

SE solicita un socio para un jardín principiante, poco dinero; razón: Martí, número 61, Guanabacoa. Lino Rodríguez. S. 951.—11 Feb.

SE solicitan macheteros para las Colonias de los americanos en Santa Mónica en Paso Real de San Diego que cortarán dos millones y medio de arrobas de caña, las mejores de la provincia de Pinar del Río por lo bien asistidas. Pago al día a presentación del vale del pesador, buenas viviendas, buen agua con facilidades de comunicación a tres horas de la Habana con tres trenes diarios. El pasaje cuesta $2.62 y es por cuenta del que vaya, pero si hace la zafra completa, se devuelve el dinero del pasaje. Informes en la Habana: Muralla 58-62. Almacén Hércules. E 345 15d 6 fb.

SE desea colocar una joven española para criada de mano o manejadora; tiene referencias. Informan teléfono F. O. 1078. S 972 12 feb

PARA Ciego de Avila, solicito depósito de industria del país o mercaderías de importación de gran consumo. Locales propios y apropiados para el fin que se indica. Seriedad y práctica en asuntos mercantiles. Antonio Alvarez Alfageme, calle República número 90, Ciego de Avila. 6450 12 feb.

A LOS DUEÑOS DE OMNIBUS

Se solicita un socio que cuente con capital, para explotar una línea de Omnibus automóviles concedida recientemente por el Ayuntamiento de esta Capital. Para Informes: señor Ibarra. Genios 9, altos, esquina a Morro, de 8 a 9 de la noche. 6522 11 fb.

SE solicitan bordadoras a mano. Sol, 125, 1o. 6437.—11 Feb.

IMPORTANTE

Se solicita un socio con doce mil pesos de capital. Tiene que ser hombre trabajador y con referencias comerciales para un negocio que puede dejar hasta 50 mil pesos anuales. Informan José J. Luna. Sábalo, Provincia de Pinar del Río 6335.—18 Feb.

SE solicita una joven española para ayudar en una casa de comidas. Informa: Manuel Martínez. Calzada de J. del Monte 265. S. 948.—10 Feb.

SE necesitan agentes, en cada ciudad y pueblo. Emplea usted su tiempo lucrativamente. Pídanos librito explicativo gratuito. International Service, 232, East Erie Street, Chicago, EE. UU. 6449.—26 Feb.

(26)—Agencias de colocaciones

VILLAVERDE Y COMPAÑIA

O'Reilly 13. Teléfono A-2348

Urica Agencia que dispone de personal competente y recomendado por sus aptitudes, moralidad y referencias. Facilita cocineros, criados, jardineros, dependientes en todos los giros, chauffeurs, fregadores, ayudantes, camareros y cuantos empleados necesiten, se mandan a cualquien punto de la isla. Villaverde y Ca. O'Reilly 13. 6381 14 fb.

AGENCIA LA UNION

De Marcelona Menéndez, 30 años de establecida. Es la única que en cinco minutos facilita todo el personal con buenas referencias. Llamen al teléfono A-3318. Habana 114. 6147 12 fb.

SE SOLICITAN

LA LEONESA, SUAREZ 29 TELEFONO A-8816

Gran Agencia de Colocaciones. Ofrecemos, si usted necesita, cocineros, cantineros, dependientes, café, fondas, carnicerías, repartidores cantinas, chauffeurs cocineras, criadas. Suárez 29. Teléfono A-8816. 6770 11 fb.

(G) SE OFRECEN

(27)—Criadas de mano y Manejadoras

SE desea colocar una joven española para todo el servicio de un matrimonio solo, tiene referencias. Informan Empedrado 12, de 9 a 2 p. m. 6558 13 feb.

SE ofrece una muchacha española, sabe cumplir con su deber, sabe coser, tiene quien la garantice, es formal, desea una casa de moralidad. Prefiere para cuartos o manejadora. Informan calle Esperanza número 124. Teléfono A-3558. 6897 13 feb.

DESEA colocarse una muchacha española de criada de comedor o manejadora, prefiere dormir fuera, tiene buenas referencias. Informan San Lázaro número 225. Teléfonos A-7553, M-3561. 6892 13 feb.

SE desea colocar una joven española de manejadora o criada de mano, tiene buenas referencias. Teléfono I-1718. 6900 12 feb.

JOVEN española desea colocarse de criada de mano o manejadora; sabe cumplir con su trabajo. Tiene referencias. Informan L, número 119, altos, teléfono F-3582, entre 11 y 13, Vedado. 6643 13 feb

SE desea colocar una muchacha española de criada de mano y entiende de cocina. Informan en el teléfono F. O. 7047. 6680 12 feb

DESEA colocarse una joven española de criada de mano o manejadora. No le importa ayudar a la cocina. Informan: Calzada Real No. 69, Puentes Grandes. Teléfono FO-1072. 6604 11 fb.

JOVEN española desea colocarse de criada de mano, manejadora o para cocinar. Lleva tiempo en el país y tiene buenas referencias Informan Mercaderes 19. Teléfono A-3177. 6592 11 fb.

DESEA colocarse una muchacha joven española de criada de mano, cuartos o coser; en casa de moralidad. Informan Teléfono X-2029. S 963 11 fb.

DESEA colocarse una muchacha de criada o manejadora. Informan Luz 85. Teléfono M-8452. 6566 11 fb.

DESEA colocarse una muchacha española de criada de mano o manejadora. Lleva tiempo en el país y sabe cumplir con su obligación. San Nicolás No. 8. Teléfono A-9552. 6760 12 fb.

DESEA colocarse una joven española de criada de mano o de cuartos en una casa de moralidad. Tiene referencias. Teléfono F-3150. 6762 12 fb.

DESEA colocarse una muchacha española de criada de mano o manejadora. Tiene referencias y sabe cumplir con su obligación. Informan Teléfono A-9409. 6768 12 fb.

DESEA colocarse una muchacha de criada de mano o de cuartos o manejadora. Lleva tiempo en el país. Informan I-4408 6784 12 fb.

DESEA colocarse una muchacha de mediana edad, española, para criada de mano o manejadora. Sabe cumplir con su obligación. Informan en Acosta 93 o en el Teléfono M-2038. 6794 12 fb

JOVEN española de buen carácter, desea trabajar con matrimonio solo. Tiene muy buenas referencias y mucha práctica en el servicio de buena casa. No le importa trabajar de criada de cuartos o comedor. Informan en Maloja 158. 6803 12 fb.

DESEA colocarse una joven española de criada de mano o manejadora. No le importa cocinar siendo un matrimonio solo. Informan Teléfono A-8816. 6802 12 fb

DESEA colocarse una joven peninsular de criada de mano. Puede dar referencias si lo desean. Informan en Obrapía 71. Teléfono A-3093, de 5 de la tarde en adelante. 6779 12 fb.

DESEA colocarse una muchacha española; lleva un año en el país. Informes en el Teléfono X-1228. 6778 12 fb.

SE coloca una joven peninsular de criada o manejadora. Lleva tiempo en el país. Tiene buenas recomendaciones. No le importa ir al campo. Informan Cárcel 15. 6755 11 fb.

JOVEN española desea colocarse de criada de mano o de cuartos o de manejadora. Tiene referencias. No tiene novio ni primos. Informan Tel. U-2386. 6559 11 fb.

SE desea colocar una joven para criada de mano, entiende de cocina. Informan San Ignacio, número 17, altos. 6491.—11 Feb.

SE ofrece una muchacha para manejadora o limpieza de casa, es práctica en los trabajos. Vive en la calle 23, entre I y J, número 175. Vedado. 6497.—11 Feb.

DESEA colocarse una muchacha española para criada o manejadora. No le importa ayudar algo a la cocina. Informan 17 y 4. Teléfono F-1208. 6003 18 fb.

DESEA colocarse joven para manejadora o criada de mano. Conoce su obligación. No tiene pretensiones, calle F número 5. 6051 11 fb.

SE ofrece una señora blanca de manejadora, que habla el inglés solamente, para una familia fina. Informan calle 25 No. 212 entre G y H, apartamento 13 6546 11 fb

DESEA colocarse una española de criada de mano o para cuartos o para toda clase trabajo, o para todo. Tel. A-2987. 6550 11 fb.

DESEA colocarse joven española, de criada de mano. Entiende un poco de cocina. Informan Maloja 135, entre Campanario y Lealtad. 6591 11 fb.

DESE colocarse una señora joven, española para criada de mano o cuartos. Sabe algo de costura o por horas. Tiene buenas recomendaciones. No duerme en la colocación. Informan Morro 1. Teléfono A-1815. 6573 11 fb.

SE ofrece una muchacha española de buena presencia para criada de mano o manejar. Sabe coser un poco. Tiene referencias. M-7122. 6601 11 fb.

SE ofrece una muchacha de color, para manejadora o criada de cuartos. No le importa salir de la Habana. Referencias inmejorables. M-7122. 6602 11 fb.

DESEA colocarse una española de criada de mano; es formal y sabe cumplir con su obligación. Informan Máximo Gómez 491. Teléfono M-5666. 6532 11 fb.

DESEA colocarse una joven para criada de mano, para corta familia. Sueldo $20. Informan Cerro 603. Tel. M-5764. 6540 11 fb.

SE OFRECEN

SE desea colocar una señora española de criada de mano; entiende de cocina y ha de dormir fuera. Teléfono F-1403.; también una muchacha para mandados. 6484 11 feb

SE desea colocar una joven española para criada de mano o manejadora; sabe cumplir con su obligación. Informan Galiano 18, teléfono A-4596. 6483 11 feb

DESEA colocarse una buena criada de mano, tiene recomendación de las casas que trabajó mucho tiempo. Compostela 58. Teléfono A-4792. 6456.—11 Feb.

SE ofrece una buena criada o manejadora. Buenas referencias. Sol 91, M-1860. 6687 12 feb

SE desea colocar una joven española para todo el servicio de un matrimonio solo o para criada de mano. Informan: Teléfono M-6220. Callejón de Espada, 7, bajos. 6459.—11 Feb.

DESEA colocarse una joven española de criada de mano, tiene referencias donde ha trabajado. Informan: Casa Recalt. Obispo 4 y medio. Teléfono 3791. Víveres finos. 6471.—11 Feb.

(28)—Criadas de Habitaciones y Coser

SE desea colocar una joven española de criada de cuartos o sino de criada de mano, también le gustan los niños, lleva tiempo en el país, tiene buenas recomendaciones. Informan en la calle Paseo entre 27 y 29, Vedado, se desea colocar en casa de moralidad. Teléfono F-5354. 6881 13 feb.

SE desea colocar una joven española para cuartos o manejadora, está acostumbrada, no le importa que sea de meses, tiene quien la recomiende. Informan A-7628. 6863 13 feb.

DESEA colocarse una muchacha española para criada de cuartos o coser, no tiene pretensiones y tiene quien la represente. San Lázaro número 225. Teléfonos: M-3561 y A-7553. 6893 13 feb.

DESEA colocarse de criada de cuartos, una señora de mediana edad o para un matrimonio solo. Entiende algo de cocina, va al campo. Informan en Lamparilla 34. Teléfono M-5362. 6720 13 feb.

SE desea colocar una joven española en casa particular, para coser y ayudar a la limpieza; sabe cortar. Informan teléfono A-2827. 6665 12 feb

DESEA colocarse una española de mediana edad para limpiar habitaciones y entiende algo de costura y zurcir. También se colocaría de criada de mano para un matrimonio solo. Informan Teléfono U-5011. 6650 12 fb.

SE ofrece una cocinera joven para un matrimonio. Sabe coser perfectamente. Informan: Aguiar 57, cuarto 27. Teléfono A-4606. 6825 12 fb.

DESEA colocarse muchacha española en casa de moralidad para criada de cuartos, con buenas referencias. Teléfono I-5599. 6641 12 feb

SE desea colocar una joven española de criada cuartos o criada de mano, y también le gustan los niños y tiene quien la recomiende. Lleva tiempo en el país. Informan: Paseo entre 27 y 29, Vedado. Teléfono F-2189. 6467 11 feb.

DESEA colocarse una joven española de criada de cuartos o de comedor. Tiene quien la recomiende. Sabe coser un poco Informan U-5768. 6529 11 fb.

OFRECESE joven española para cuartos o para cocinar a un matrimonio solo. Teléfono M-9461. 6539 11 fb.

DESEA colocarse una joven española para criada de cuartos o manejadora, es cariñosa con los niños; desea casa seria y de moralidad. Informan por el Teléfono A-3868. S 957 11 fb.

MODISTA se ofrece para coser en casa particular, confección de vestidos y trajes de señoras y niñas. Informan teléfono M-8274. 6458 11 feb

DESEA colocarse una joven española para habitaciones. Sabe coser bien. No le importa lavar alguna ropa fina. Teléfono F-5152. 6558 11 fb.

DESEA colocarse una muchacha para habitaciones. No le importa lavar algo de ropa. Es española. Teléfono F-5152. 6557 11 fb.

SE desea colocar una muchacha de criada de cuartos o manejadora o criada de mano, lleva tiempo en el país, tiene quien la recomiende. Prefiere ir para los repartos. Informan: Paseo, entre 27 y 29, Vedado. Teléfono F-4537. 6468.—11 Feb.

DESEA colocarse una muchacha de color para limpieza por horas o para manejadora o cuarto y coser. I-2152. 6445.—11 Feb.

UNA modista desea encontrar una casa particular para coser, de 8 a 5, corta y cose por figurín. Informan Jesús Peregrino 57-B, habitación número 12. 6291-92 13 feb.

(29)—Criados de mano

JOVEN española fina y formal desea colocarse de criada de mano o de cuartos, tiene quien la recomiende. Informan en la calle 12 entre 21 y 19 número 202, Vedado. 6882 13 feb.

DISTINGUIDO joven italiano desea colocarse como criado de mano, tine referencia. Inquisidor 18, habitación 13. 6896 13 feb.

SE ofrece un buen criado de manos. Es muy práctico y formal. Sol 91, M-1860. 6690 12 feb

SE ofrece un buen criado de mano o camarero. No tiene pretensiones y también se coloca para limpiar oficinas. Informan Teléfono A-8816. 6771 12 fb.

CRIADO español, práctico en todo el servicio fino se ofrece para casa particular. Tiene buenas referencias. Teléfono U-5077. 6793 12 fb.

CRIADO de mano español, desea colocarse, lo mismo de camarero, es práctico y tiene referencias, sale al campo, no tiene pretensiones. Informan Habana 114, Teléfono A-3318. 6185 12 fb.

JOVEN español desea colocarse para criado de mano, para portero o camamero. Vedado calle 25 entre 4 y 6. Telf. F-1130. 5605-14 12 feb.

DISTINGUIDO joven italiano desea colocarse criado de cosa particular. Informes a Inquisidor 18, 13, altos. Tiene referencias. 6460 11 febz

DESEA colocarse un buen criado de mano peninsular, tiene recomendación de casas conocidas; no tiene pretensiones, va a cualquier punto. Teléfono A-4792. 6457.—11 Feb.

(30)—Cocineras

UNA señora peninsular se ofrece para cocinar y limpiar para corta familia u hombre solo o limpiar por horas. Informan en Curazaó número 12, bajos. 6898 13 feb.

DESEA colocarse una joven española de cocinera. Cocina a la americana y española. No le importa limpiar si es matrimonio solo. Informan Gervasio 126. U-4669. 6763 12 fb.

ARELLANO Y RECIO

EMPEDRADO NUMERO 16

Teléfonos: A-2218, 2118 y 2478.

DEPARTAMENTO DE ADMINISTRACION DE BIENES

ALQUILERES DE CASAS

Planta baja de Villegas 23 y 25, casi esquina a Empedrado, constituída por una amplia nave de 461 metros cuadrados, propia para almacén. La llave en el primer piso alto de la propia casa. Precio $200.00 al mes.

Primer piso alto de la casa Quinta número 55, entre B y C, Vedado, compuesta de sala, comedor, tres cuartos, cocina, cuarto de criados, dos servicios sanitarios completos. La llave en los bajos. Precio $80.00 al mes.

Planta baja de la casa Compostela número 111, casi esquina a Muralla, propia para almacén. Precio $100.00 al mes.

Planta alta de Avenida de América esquina Avenida de los Aliados, Reparto Alturas del Río Almendares. Precio $100 mensuales. E. 30 Ind. 1 En.

SE OFRECEN

SE desea colocar una señora para cocinar, sabe cocinar a la criolla y española. Informan Neptuno 203, altos. 6895 13 feb.

DESEA colocarse una cocinera repostera española, en la misma una criada de mano; las dos con las mejores referencias necesarias. Teléfono M-4467. 6766 12 fb.

DESEA colocarse una joven española para cocinar y limpiar o criada de mano; es fina y educada. Habla inglés. Informan Sol 78. Teléfono A-7342. 6747 12 fb.

UNA cocinera desea colocarse. Sabe cumplir su obligación. Es repostera. Cárdenas 2 A. 6787 12 fb.

DESEA colocarse una joven española para los quehaceres de corta familia, sabe cocinar, es seria y desea casa de moralidad. Informan Teléfono U-5420. 6814 11 fb.

DESEA coocarse una señora española de cocinera; es joven y tiene quien la recomiende; no duerme en la colocación. Prefiere que la vengan a buscar. Aguacate 45. Teléfono A-9277. 6813 12 fb.

SE ofrece una joven española para cocinar o limpiar en casa de corta familia. Se dan referencias. Dirijase a Marina 48 6729 12 fb.

DESEA colocarse una buena cocinera, hace dulces y plaza. Tiene referencias. No duerme en la colocación. I-1413. 6731 12 fb.

DESEA colocarse una joven española para cocinar y limpiar siendo corta familia o criada de mano. Sabe coser. No le importa dormir fuera. Tiene referencias. Informan Villegas 105, habitación 27. Teléfono A-1553. 6736 12 fb.

DESEA colocarse una joven de color para cocinar a matrimonio o corta familia; desea dormir en la colocación; no hace plaza; es del campo; es muy formal y trabajadora. Desea casa moral. Informan: Merced 66 entre Compostela y Bayona. 6742 12 fb.

SE ofrece una joven española, para cocinar solo; cocina a la española y criolla. Informan: Teléfono F-5769. 6744 12 fb.

DESEA colocarse una señora para cocinar o limpiar. Tiene buenas referencias. Informan Teléfono I-5538. 6750 12 fb.

DESEA colocarse una joven de cocinera Sabe algo de repostería, para matrimonio solo, para las dos cosas. Lleva tiempo en el país. Informan Crespo 92 entre Animas y Virtudes. 6751 12 fb.

DESEA colocarse para cocinar una señora de color; es limpia y sabe cumplir con su obligación; prefiere casa de orden; se coloca para cocinar solo. Informan: M-1766. 6685 12 fb

SE vende casa apartamentos, 30; seis exteriores, 24 interiores; gana 900 pesos en $90.000. Lindero 24, entre Clavel y Díaz Blanco, casa de cemento, fábrica nueva. Informan en a misma. 6683 17 feb.

DESEA colocarse de cocinera una joven española. Informan en Compostela 124. 6706 11 feb

SE ofrece una buena cocinera. Es muy práctica y formal. Sol 91, M-1860. 6688 12 feb

DESEA colocarse una joven de cocinera; sabe cocinar a la criolla y española; sabe hacer dulces. Informan teléfono A-9544. 6716 12 feb

SE ofrece buena cocinera repostera, blanca, gana de 35 a 40. Duerme en la colocación, hace plaza. Avenida de Wilson y 14, Vedado. Teléfono F-5769. 6727 12 fb.

SE ofrece cocinera española de mediana edad; sabe repostería y tiene referencias. Informan Calle F y 21, teléfono 5016, y una muchacha, de mano. 6653 12 feb

SE desea colocar una señora de mediana edad de cocinera repostera en general; no se coloca menos de $40. Telf. U-5939. 6515 11 feb

UNA joven española, desea colocarse de cocinera, cocina criolla y española. Informan Revillagigedo número 24. Tel. A-3565 6241 11 feb

DESEA colocarse buena cocinera de primera, repostera, solo para cocinar, muy formal, inmejorables referencias. Desea corta familia, española. Duerme en la colocación. Teléfono A-1209. 6568 11 fb

SE ofrece una buena cocinera de color, limpia, formal y con referencias, sabe de repostería. M-7122. 6603 11 fb.

DESEA colocarse señora peninsular, mediana edad, que sabe de cocina, si cocina no hace la limpieza u otros quehaceres. Persona formal y sin pretensiones. Leonor 19, Cerro. Teléfono I-7535. 6172.—11 Feb.

10 CENTAVOS DE 7 A. M. A 5 P. M.; Y DE 5 A 10 P. M. 15 CENTAVOS

SOLICITUDES DE TRABAJO: DIEZ CENTAVOS
DEPARTAMENTO DE ANUNCIOS CLASIFICADOS

10 CENTAVOS DE 7 A. M. A 5 P. M.; Y DE 5 A 10 P. M. 15 CENTAVOS

FOLLETIN 16

LUCIO FLAVO

O

LA DESTRUCCION DE JERUSALEN POR TITO

NOVELA HISTORICA EN DOS TOMOS

Por el Padre

JOSE SPILLMANN

DE LA COMPAÑIA DE JESUS

TOMO PRIMERO

Esta novela se halla de venta en la Librería "Académica", Prado 93, bajos de Payret. Teléfono A-9421.

(Continúa)

"Ella las cuidadaba y les dabo de comer con sus propias manos. Son tan mansas que toman el grano en el regazo de Serafía y de Paulina. Se cuenta que la santa Virgen dijo una vez a ésta que las palomas salvarían algún día las vidas de los moradores de la casa."

"¿Cómo será eso?" exclamó Marta. "Pero ya viene la criada, a abrirnos." Se llamaba ésta Rhodé y era la muchacha mencionada en los Hechos de los Apóstoles (cap. 12, 13), que abrió la puerta de San Pedro después de la milagrosa salida de la cárcel. Su alegría fué grande al conocer a las sobrinas de Eusebio.

"Entrad pronto", exclamó. "Paulina, Salomé, Petronila y Ana, y una docena más han venido a venerar el santo Rostro, y después irán al Cenáculo, cuando obscurezca y estén los judíos comiendo en sus casas el cordero pascual."

Las mujeres reunidas en la casa recibieron a las dos hermanas con la mayor cordialidad. Se habló poco y esto en voz baja. Serafía, entonces de edad venerable, estaba sentada en un sillón, con sus arrugadas manos juntas en su regazo. El tiempo había grabado en torno de su boca y en su frente multitud de líneas; pero sus ojos no habían perdido la belleza y su rostro tenía expresión de gentileza y bondad. Acogió a las dos hermanas con una sonrisa; más al ver que Marta iba a soltar la lengua, se llevó un dedo a los labios.

"Hoy no se debe hablar mucho, hija mía", le dijo. "Mira a la imagen de nuestro Señor, y si permaneces en silencio, le oirás pronunciar palabras de celestial amor y de perdón."

Al decir esto señaló al velo pendiente en la pared opuesta y que representaba con maravillosa viveza el rostro del Salvador y sus sufrimientos. El espectáculo era casi espantoso en su realidad, y, sin embargo, enternecedor en su suave tristeza. A cada lado de la frente coronada de espinas caía la cabellera, desordenada y cubierta de cuajarones de sangre y sudor; las cejas contraídas por el dolor; los ojos cansados, medio ocultos por la hinchazón de los párpados, y que no obstante irradiaban divinos efluvios de indecible caridad; pálidas y hundidas las mejillas, por las cuales caían lentamente gotas de sangre, que también manchaban la barba; lívidos los labios, expresando muda queja; —¡oh, qué cuadro de amor y de aflicción formaba aquel obsequio!

Marta y María se arrodillaron para mirar el maravilloso lienzo. A petición suya refirió Verónica la historia del suceso.

"¡Ay!" dijo para empezar, mirando a la imagen de Cristo y lanzando un profundo suspiro, "aunque viviese mil años, tendría siempre presente en la memoria la imagen de mi Señor tal cual le cuando se dignó imprimir su rostro en mi pobre velo. Pues bien, estaba yo aquel día sentada en nuestra antigua cosa, no lejos de la puerta del Juicio, cuando llegó mi marido con la atroz noticia de que Jesús, el profeta de Nazaret, había sido sentenciado a muerte. Yo prorrompí en llanto y en lamentos; pero él me mandó callar, preguntándome si me creía más prudente y discreta que nuestros ancianos y sumos sacerdotes. En esto oí ruido de voces en la calle y el toque de las trompetas. Le llevaban al lugar de la ejecución en medio de los alaridos y burlas de la multitud. Cuando le vi rendido bajo el peso de la cruz, no pude contenerme; pedí a mi criada el jarro del vino que tenía preparado para la Pascua y corrí o su encuentro. ¡Qué lástima daba mirarle! Quise refrescarle con un poco de vino; más sus brutales guardianes empujaron a mi sirvienta, derramando casi la mitad del líquido y el resto se lo bebieron ellos. Desesperada al ver que no tenía medios de aliviar sus sufrimientos, me arrojé a sus pies, llorando amargamente, y al ver su rostro desfigurado por la sangre y el sudor, me arranqué el velo de la cabeza para que pudiera enjugarse. Miróme con tal expresión de ternura, que un rayo de luz pareció inndar mi alma. Tomó el lienzo sonriendo tristemente y con la mano izquierda lo llevó a su rostro, porque con la derecha tenía que sostener el peso de la cruz. Luego me lo devolvió, en el momento mismo en que los sumos sacerdotes y su séquito se arrojaban sobre él dándole golpes e insultándome a mí también. No sé cómo pude volver a mi casa. Una vez que me vi en mi cuarto y se calmaron mi llanto y mi agitación, extendí el velo sobre una mesa, con objeto de doblarlo, cuando vi el milagro que el Señor en su piedad había operado para consolarme a mí y a sus fieles. De pronto no quise creer a mis ojos y me figuré que aquello era obra de mi imaginación; pero mi marido y los demás habitantes de la casa, que acudieron al oir mi exclamación de asombro, confirmaron con su testimonio el prodigio. Entonces todos caímos de rodillas y oramos a Dios y a su santo Hijo, cuyo poder y bondad son infinitos. Desde ese momento este retrato es mi mayor, mi único tesoro. Cuando muera, lo legaré a nuestro comunidad cristiana con el fin de proclamar hasta el fin de los tiempos el amor y compasión del Redentor."

Tal fué el relato que Verónica hizo con suave y dulce voz, a la vez que las lágrimas corrían por sus arrugadas mejillas. Las mujeres presentes, y con ellas Marta y María, besaron el borde de velo con reverente fervor.

CAPITULO IX

EN EL CENACULO

Entre tanto Eusebio se dirigió a la casa que contenía la sala en que el Señor con los suyos celebró la última cena. Ninguna más sagrada en todo Jerusalén para los cristianos, ninguna más venerable, pues allí instituyó Cristo el sacrificio del nuevo Testamento, allí se apareció a sus discípulos después de su resurrección, allí les comunicó los dones del Espíritu Santo el día de Pentecostés. De tantos modos santificada, fué la primera y más venerada de las iglesias de la cristiandad.

El Cenáculo, del cual se conserva parte, está situado al sudoeste del Monte Sión, no lejos de la casa en que la santa Virgen habitó. Forma parte de un antiguo e importante edificio, que se dice perteneció primeramente al castillo del rey David, situado en un espacioso patio, al cual rodeaba sólida pared de mampostería. Por su parte oriental se extendía una dilatada plaza de mercado, que en el presente momento de nuestra historia estaba llena de peregrinos, que habían levantado allí sus tiendas, buscando albergue y refugio. Eusebio tuvo dificultad para atravesarla, tan llena se encontraba. Al fin pudo llegar a la puerta del patio, que le abrió Sabbas, el portero, después de mirar por un pequeño postigo si era un hermano. Con Eusebio quisieron entrar unos hombres desconocidos, pero Sabbas lo impidió con amistosas palabras.

"Esta gente se hace cada vez más molesta. Tendré que pedir a algunos hermanos jóvenes y robustos que me acompañen esta noche, durante la función, pues el anciano Malco ya no sirve para el empleo de portero."

"Bien lo ha desempeñado, sin embargo, hasta ahora", contestó Eusebio, "y Dios le recompensará por ello. ¿Dónde está?"

"En su cuartito, junto a la puerta de los diáconos."

Eusebio se dirigió allí, encontrando al anciano en buena salud y en las mejores disposiciones.

"Estoy muy bien", le dijo, "si no tengo que andar. He perdido la vista casi enteramente y sólo por la voz te he conocido, Eusebio. Pero oigo perfectamente, como en mi juventud, y pudo llamar a Sabbas cuando alguien toca a la puerta y él no lo oye. Quiera Dios relevarme pronto y darme ocupación en la portería de los cielos."

"Me alegro de verte tan contento a los ochenta años. ¿Está Nicanor en casa?"

"Sí, le verás en su habitación."

La casita construída junto al muro que rodeaba el patio, habitación del portero en otra época, era utilizada entonces por los diáconos y acólitos del obispo Simeón, en los días de reunión de la comunidad, con objeto de recibir a los que acudían con súplicas. Pues los cristianos de Jerusalén pusieron desde los primeros días sus bienes en común, y los encargados de administrarlos y de atribuir su parte a cada familia tenían que oir a mucha gente y bastante que hacer.

Según costumbre, delante de las puertas de Nicanor y sus colegas esperaban turno muchos hermanos para hablarles; pero todos se pospusieron a Eusebio, el cual era muy respetado, no sólo por sus cualidades personales, sino como administrador de una de las principales propiedades de la comunidad. Este le dió las gracias y entró en el cuarto de Nicanor.

El diácono, hombrecito lleno de viveza, con ojos afables y sagaces, saltó de su asiento al ver al administrador de la hacienda de Betania, exclamando:

"¿Eres tú, Eusebio ¿Me traes algún dinero? Si es así, llegas con la mayor oportunidad: ¡tenemos tantos pobres y pasamos tan malos tiempos! Espera que busque antecedentes! Aquí están", añadió registrando en un estante, del cual sacó un legajo de papiros, donde leyó: "Betania, donativo de Lázaro y sus hermanas."

Mientras buscaba estos documentos, Eusebio aprovechó los momentos para decir algunas palabras.

"Digno Nicanor, hoy no vengo a traerte dinero, aunque, si nuestros hermanos lo necesitan, siempre puedes contar con doscientos o trescientos siclos. Mi objeto era consultarte un asunto."

Con la venia del diácono, Eusebio le refirió entonces las ocurrencias de la noche anterior y los encargos del rabí herido, y acabó preguntando:

"¿Qué debo hacer? ¿Esperaré hasta que el rabí muera, o haya desaparecido el peligro de vida? ¿O debo informar inmediatamente de lo ocurrido a Eleazar o a su tío, entregándoles la fortuna que me ha sido confiada?"

"Supongo," respondió Nicanor, "que no llevarás encima las dos bolsas."

"No; están escondidas en las cuevas de la casa de Betania, ya supondrás en qué sitio. Mi mujer ignora por completo este asunto. Me pareció imprudente venir con objetos de tanta responsabilidad en un día como éste cuando apenas se puede dar un paso por las atestadas calles."

"Has hecho bien; pero ¿por qué no informaste de lo ocurrido desde esta

M.E.C.D. 2016

SE OFRECEN

DESEA colocarse española para cocinar y limpiar; es persona formal, sabe desempeñar su obligación. Soledad 42, frente a la bodega. 6605 11 fb.

DESEA colocarse señora española de mediana edad, de cocinera, cocina española y criolla; no duerme en la colocación. Teléfono A-4512. 6642 12 feb

SE ofrece para cocinera una señora mexicana, cocina a la criolla y a la española. Para más informes en Amargura No 64, altos de la bodega. 6106 12 fb.

SE ofrece una cocinera, no duerme en la colocación. Informan calle 25 No. 212 entre G y H. Apartamento 13. 6547 11 fb.

SE ofrece buena cocinera repostera y criada de cuartos. Sabe coser. Calzada de Jesús del Monte 587. Tel. I-2793. 6574 11 fb

DESEA colocarse una mujer inglesa de color, para cocinar; no importa ir fuera de la Habana. Informan en Esperanza 117, habitación 6, bajos, Habana. 6004 18 feb

(31)—Cocineros

SE ofrece cocinero de mediana edad sin pretensiones a 20 y 25 pesos, Vives número 101. Teléfono A-4485. 6836 13 feb.

DESEA colocarse un joven asiático de cocinero en casa americana. Zanja 45. Pregunten por Holland Ling. 6844 13 feb.

COCINERO español solicita colocación en casa comercio o particular u hotel, trabaja española, criolla y francesa; tiene recomendación de las casas donde trabajó. Informan M. G. López, Corrales 9, panadería, de 1 a 4. 6648 15 feb.

SE desea colocar un joven cocinero asiático, en casa particular; sabe cocinar muy bien a la criolla y española, también sabe hacer dulces. Informan, calle Dragones esquina a Campanario. Preguntar por teléfono A-5494. 6692 12 feb

SE ofrece un buen cocinero. Es muy práctico y formal. Sol 91, M-1860. 6686 12 feb

DESEA colocarse un cocinero repostero, que trabajó en los hoteles de Nueva York varios años, en Cuba en casas particulares con buenas referencias. Informan Lamparilla y Bernaza, bodega. Teléfono A-3586. 6772 12 fb.

BUEN cocinero repostero de mediana edad sin pretensiones y con buenas referencias de casas particulares, se ofrece para su servicio. Informan teléfono: M-8685. 6516 11 feb

SE OFRECE UN BUEN COCINERO

repostero, español, sin familia; trabajó con las familias más distinguidas de la Habana; desea casa particular o de comercio. Es joven; sale al campo. Cienfuegos 14, teléfono A-7796. 6477 11 feb

UN joven cocinero asiático desea colocarse en casa particular. Sabe cocinar a la criolla y a la española y sabe de repostería. Inorman: Dragones 72. Teléfono A-9933. Pregunten por Manuel. 6537 11 fb.

COCINERO español, joven, desea colocarse en casa de comercio, o particular. Tiene quien lo recomiende. Para informes Apodaca 17, bajos. 6564 11 dc.

COCINERO acreditado, recomendación última casa, verdadero maestro, propio para personas de gusto, métodos sencillos, repostero verdad. Va al campo; español. Lamparilla 71 .M-2977. 6584 11 feb.

SE desea colocar un español para cocinero de fonda o segundo, para la Habana o el campo. Informan, Lamparilla 22 portería, con Jacinto. 6482 11 feb

UN joven chino cocinero, desea colocarse en casa particular; sabe cocinar bien española y criolla; entiende de repostería y tiene buenas referencias. Informan Calle Maloja núm. 110, teléfono A-4512. 6481 11 feb

MAESTRO cocinero y repostero, joven del país, acostumbrado a trabajar en hoteles y casas particulares, con referencias de las mismas. Informan Reina 14 altos. Teléfono M-2313. 5921 17 fb.

(32)—Crianderas

DESEA colocarse una buena criandera, se puede ver a ella y a su hija a todas horas, en Acosta 52.

6765—12 Feb.

DESEA colocarse una criandera. Tiene abundante leche y tiene certificado de Sanidad. Informan Sitios 9. 6577 11 fb.

SE ofrece joven española para criandera a media leche, tiene un niño de un mes. Pregunten por Teodomira. Calle 27, número 439, entre 6 y 8, Vedado. 6435.—11 Feb.

SE desea colocar una joven española de criandera, buena y abundante leche, puede verse su niño, no le importa otros quehaceres. Informan: Zanja, 142, altos. Teléfono U-1528. 6219 11 feb.

SE ofrese una muchacha española, recién llegada, para criandera. Zaldo 30 bajos. U-3189. S 889 11 fb.

(33)—Chauffeurs

SE ofrece un chauffeur español, práctico y con recomendaciones. Informan: Teléfono F-5179. 6741 12 fb.

SE desea colocar un joven cubano de chauffeur para casa particular o casa de comercio; tiene refernecias de casas en que ha trabajado. Informan teléfono I-1979. 6627 12 feb

ATENCION se desea colocar un muchacho español de 18 años, de ayudante de chauffeur en casa particular o en camión de reparto, tiene buenas referencias y no tiene muchas pretensiones de sueldo. Informan Bernaza 64. Teléfono A-9487. 6277.—11 Feb.

particular, un joven; tiene recomendación particular, quien tiene recomendación F-1177. Antonio López. 6478-79 14 feb

CHAUFFEUR mecánico español, desea colocarse en casa particular o de comercio. No tiene pretensiones. Tiene buenas referencias. Concordia 149, Garage. Teléfono U-3733. 6585 11 fb.

SOLICITO plaza chofer, doce años práctica, seis años una sola casa, buenas referencias. Díaz y Primelles. Almendares. Teléfono FO-1908. Adolfo. 6436.—11 Feb.

CHAUFFEUR con siete años y referencias desea trabajar en casa particular por la tarde y muchos días todo el día o por salida por pequeño sueldo. Informa: Pregunte por Manolo. M-7114. 6431.—11 Feb.

DESEA colocarse un chofer para casa particular o comercio, tiene buenas referencias. Informan en 15 y 6. Reparto Almendares. FO-1750. S.953.—11 Feb.

SE desea /colocar de chauffeur un español en casa de comercio o de particular. Informan teléfono A-0079, Egido y Gloria, vidriera. 6251 12 feb.

SE ofrece para chauffeur, 21 años de edad, maneja cualquier clase de máquina, sin referencias ni recomendaciones. Informan FO-1213. S 913 14 fb.

CHAUFFEUR mecánico español, doce años práctica, excelentes recomendaciones de las familias con quien trabajó hasta seis años consecutivos, desea colocarse en casa particular. Morro 5-A. Teléfono A-7055. 5860.—10 Feb.

(34)—Tenedores de libros y Oficinistas y Empleados de Oficinas

TENEDOR de libros, se ofrece para trabajos por horas o fijo. Tiene buenas referencias. Teléfono A-7960. 6679 18 feb

DESEA colocarse una mecanógrafa sin pretensiones. Concordia 64-B, altos, teléfono M-7011. 6705 11 feb

OFREZCO mis servicios como taquígrafo o corresponsal, o traductor, en español, inglés y francés. Yamil. M-6720. 6715 12 feb

CONTABILISTA. Ofrece sus servicios por horas para cualquier trabajo. Referencias de primera. Teléfono U-3940. 6223 13 feb.

SE ofrece joven mecanógrafo taquígrafo para cualquier trabajo de oficina, no tiene pretensiones. Plazuela, Antón Recio 13, bajos. 6136 12 fb.

SE OFRECEN

DESEA colocarse en casa de comercio un joven para ayudante de tenedor de libros o para hacer facturas. Tiene quien responda por él. Informan Armando Armand e Hijos, Misión y Milicias. 6637 14 feb

TAQUI-MECANOGRAFO y auxiliar de tenedor de libros, desea colocarse sin pretensiones. Informan Tel. M-8385. 6581 11 fb.

TAQUIGRAFA mecanógrafa, se ofrece para oficina o Academia. Tiene referencias. FO-1323. 6328 13 fb.

(35)—Varios

DESEA colocarse joven español como sereno o portero y limpieza, tiene quien lo garantice. Teléfono I-1993. 6832 13 feb.

DESEA colocarse un joven español. Sabe hacer varios trabajos y sabe cumplir con su obligación. No tiene pretensiones. Teléfono U-5422.

UN joven español desea colocarse para elevador o portero o limpieza de oficina. Informan Teléfono U-5422. 6418 11 feb

MATRIMONIO español, mediana edad, desea cuidar casa de inquilinato o apartamentos. Buenas referencias. Virtudes 13. 6711 12 feb

SE ofrece un buen dependiente de café, o camarero. Sol 91. M-1860. 6689 12 feb

SE desea colocar dependiente, en el giro de loza y ferretría, con cinco años de práctica; pueden dejar el aviso en el teléfono F-4216. S 975 12 feb

SE ofrece un buen portero peninsular o para sereno o criado de oficinas, gabinete o consulta. También sabe de jardín. Tiene recomendación. Teléfono A-4792. 6735 12 fb.

SE ofrere un joven español, prástico en camarero, dependiente, ayudante cocina, criado, sirviente clínica o cualquier otro trabajo. Tiene recomendación. Teléfono A-4792. 6734 12 fb.

DESEA colocarse español de mediana edad, para limpieza de oficina, criado o portero. Tiene quien lo gorantice. Informan Belascoain 37. Teléfono U-5246. Pregunten por Torre. 6289 14 fb

DESEA colocarse un muchacho para limpiar una botica. Jesús María 6. 6759 15 fb.

COSTURERA, ENTIENDE DE MODISTURA

Corta por figurín y el mejor método para economizar género; hace camisas caballero y de sport. Desea trabajar en casas de moralidad. Informan Tel. F-5068. 6635 36 13 fb

DESEA colocarse un joven español para dependiente de almacén; va al campo. Informan Sol 78. Teléfono A-7342. 6748 12 fb.

JOVEN recién venido de los E. U. desea colocarse en casa de familia para cualquier trabajo; habla el inglés y francés, por carta. A. Porta. Calle San Padro 12 o por teléfono A-1990. 6804 12 fb.

DESEA colocarse un matrimonio español, jóvenes, trabajadores, muy honrados, con las mejores referencias de buena casa, para criada ella, cocinera o criada, manejadora; él, portero, sereno o criado de mano. También salen al campo, para una finca. Dirigirse por escrito o personal, Estevez No. 8, cuarto No. 10 Domingo Lorenzo.

6702 11 fb.

DESEA colocarse joven español, de ayuda de cámara o mozo de comedor, habiendo trabajado en buenas casas de París, Madrid y esta capital. Tel. A-7048 6812 12 fb.

SE desea colocar un hombre de mediana edad para portero al cuidado de alguna casa u oficina, casas de inquilinatos, pues tiene práctica y sabe algo de mecánica, electricista y albañilería, tiene buenas recomendaciones. Maloja 53. Teléfono A-3091. 6470.—11 Feb.

SE desea colocar un joven español de jardinero o criado o de fregador de máquinas o para almacén; es joven y fuerte; tiene buenas referencias. Sabe ordeñar; es práctico en el ramo se jardín; con seis años de práctica; no repara en sueldo; es buen muchacho. Informan teléfono I-1045. Preguntar por Juan. 6523 11 feb

SE desea colocar un joven español, de 18 años, para casa particular o para secador de máquinas o limpiar una oficina. Preguntar por Paulino Ferrer, teléfono A-3318. 6480 11 feb

AVICULTOR práctico desea trabajar finca, que reuna condiciones para cría gran escala, cerdos, toda clase animales de corral. A-2231. 6439.—11 Feb.

UNA señora solicita lavar y planchar en casa de moralidad o para la limpieza de la misma. Informa: Domínguez y Línea. Cerro, solar número 6. 6432.—11 Feb.

SE ofrece una real lavandera de ropa fina. Tiene referencia. Teléfono I-2553. 5864 13 fb.

DESEA colocarse un hombre muy práctico y trabajador, como criado de mano; también acepta todo trabajo que pueda desempeñar; bien recomendado; va a todas partes. Teléfono U-5824. Jesús Peregrino, 59. 6521 11 feb

SE ofrece un maquinista de imprenta. Tiene referencias de las casas que ha trabajado. Informan Teléfono M-8385. 6582 11 fb.

JOVEN que habla el inglés y el francés, se ofrece para cualquier trabajo. Por carta, San Pedro número 12, inicial A. P. 6274 13 feb.

ESPAÑOL 28 años habiendo ejercido de viajante durante diez años en importante fábrica de tejidos española, se ofrece para viajante, dependiente o cargo análogo. Escribir a Francisco Serrano, hotel París. Calle Zulueta. 5970 71 17 feb

DUEÑOS de automóviles; chauffeurs y aspirantes a chauffeurs, más de $20.00 (Veinte pesos) valor de conocimiento útil por una peseta. La gran Cartilla de Examen de Escuela Automovilista Kelly. San Lázaro 249. (Manden 10 sellos rojos) Lo reciben a vuelta de correo. ¡Aprendan en esta gran escuela! 5916 12 fb.

UN matrimonio español se ofrece para encargado de casa de inquilinato; él es albañil. Tienen buenas referencias. Informan en Santa Clara 39, cuarto 22. 5863 13 fb.

FERRETERIAS

Como vendedor local importante casa, deseo agregar algunos renglones, ramo ferretería y efectos sanitarios. Escriban con detalles a E. M. Apartado 1471. Habana. 5665 17 fb.

HOMBRE de mediana edad, con recomendación de casa comercial se ofrece para portero, sereno, ayudante jardín o segundo criado, es honrado, trabajador y sin pretensiones. Informan Teléfono A-8253. 5773 16 fb.

EXTRANJEROS Y DEL PAIS

Me hago cargo de gestionar carta de ciudadanía; jura intención, título chauffeurs, licencia para abrir establecimientos, matrimonio, divorcios, actas notariales. Doy toda clase de informes gratis. Compostela 30, altos, esquina a Empedrado. S 790 16 fb.

SE ofrece un joven español de dependiente, víveres y ferretería, sin pretenciones; para el interior, inmejorables referencias de las casas que trabajó; pregunten teléfono M-1886, bodega, por Angel Rodríguez. 5215 13 fb.

(H) COMPRA Y VENTA DE FINCAS

(36)—Urbanas

REGLA. Vendo en 3,000 pesos dos casas de tabla, teja, pisos mosaico, con servicios sanitarios modernos, con sala, comedor, tres cuartos, cocina y patio cada una. Aranguren, número 155 y 155-A. Teléfono I-3769. 6835 20 feb.

SE vende en la Víbora, muy cerca del tranvía, una casa en $7,000, informan de 7 a 2, teléfono I-1647. No se trata con corredores. 6871 12 feb.

SE vende casa nueva, de madera y teja, en esquina de 15x40. Nápoles Fajardo y Cisneros Betancourt. Reparto La Esperanza. Su dueño en la misma. 6786 12 fb.

DOS modernas casas se venden en mucho menos de su valor en $23.000; la de Malecón con dos plantas y en $26.000 Jesús María de tres plantas. Informa su dueño: M-2608, de 3 a 5. 6807 11 fb.

FINCAS URBANAS

COMPRA Y VENTA DE CASAS TERRENOS Y FINCAS RUSTICAS

DINERO EN HIPOTECA

MENDOZA Y CA.
Corredores
Obispo 63. Habana.

Dirigirse al Sr. Cruz Muñoz
Teléfono M-6921.
Horas, de 9 a 11 a. m.

E 52 Ind 1 en

VENDO INMEDIATAS A CARLOS III

Casa dos plantas, 6x20, sala, comedor amplio, dos cuartos, cocina y baño, renta 90 en $9.000. Casa dos plantas, techo monolítico, decorada, baño intercalado, sala, saleta, dos habitaciones, despensa, cocina de gas, renta $95 en $12.000; escalera y frente con azulejos sevillanos. Trato directo. Sr. Muñiz. Aguila 70, de 1 a 4. Teléfono M-3554.

VENDO INMEDIATA A SAN RAFAEL

y Neptuno, casa moderna, tres plantas en $37.000. Trato directo. Sr. Muñiz. Aguila 70, de 1 a 4. Tel. M-3554. 6714 5 fb.

CASA MODERNA

Se vende una bonita casa de construcción moderna en la calle 6 cerca de 23 con 13 metros de frente y compuesta de sala, tres habitaciones comedor, baño, etc., garage y cuarto y servicio para criados. Precio: $25.000. 6673 11 feb

CON establecimiento de ferretería, se vende casa de altos en 23 entre 12 y 14. Gana 200 pesos en $25.000. Informan en el edificio, señor Mon Ros. 6682 17 feb

VENDO casa mampostería. Tiene sala, comedor, dos habitaciones grandes, patio traspatio, agua abundante, portal, renta 30 pesos. Electricinad y servicio sanitario magníficos; está en el Reparto más cerca que tiene la Habana, en 20 minutos se está allá. La doy en $3.000. Puede dejar la mitad. Informan en Luz número 97. Teléfono A-9577. 6724 12 fb.

SE venden dos buenas propiedades en la zona comercial de $36.000 una y de $24.000 otra. Buena renta. Se admiten ofertas. Informes Ricla 16. Tel. A-2588. 6782 14 fb.

GANGA DOS CASAS

Vendo al lado del tranvía Santos Suárez parte alta. Jardín, portal, sala, dos cuartos, baño intercalado, comedor al fondo. Precio $8.000. Dueño A-1988. Vallongo. 6777 12 fb.

REPARTO Almendares. Calle 9, entre 10 y 12, a dos cuadras del crucero de la Playa; se vende moderna casa compuesta de jardín, portal, sala, comedor, un cuarto, servicios y baño intercalado, amplia cocina y buen patio; tres habitaciones con servicio y entrada independiente, muy propia para dos familias. Precio $8,500. No corredores. Informan: Industria número 60, bodega. S. 950.—14 Feb.

SE venden dos preciosos chalecitos en Santos Suárez, se componen de jardín, portal, sala, dos cuartos, comedor, cocina y baño a 3,500 pesos; 2,500 al contado, el resto a 12.50 mensual, rentando 34 pesos. A. Guerra. A-7712. 6257 22 feb.

VENDEMOS una casa muy cómoda en situación espléndida, tiene cuatro habitaciones, gran baño, sala, recibidor, comedor, cuarto de criado, garage aparte, etc. En la hermosa Avenida calle 12, a media cuadra del Parque y en la acera de la sombra, del precioso Reparto Ampliación de Almendares. A plazos. Entrada 4,000 pesos y 125 pesos al mes. Para más informes: Mendoza y Cía., Obispo 63. Teléfonos M-7744 y M-6921.

E 321 21 d 24 Fb.

A LOS PROPIETARIOS

¿Tiene usted casa o solar de 12 a 15 metros de frente, en Reina, Monte, Egido, propio para Cine, o que pueda usted fabricar para ese objeto? Yo le garantizo contrato con alquiler de un 7 0|0 libre. Véame: Sr. Muñiz. Aguila 70, de 1 a 4 Teléfono M-3554. 6714 15 fb.

BERNAL 23, se vende. Sala, comedor, dos cuartos, trato directo, barata, de 1 a 5 entre Amistad y Aguila. 6259 12 feb.

SE venden 2,000 metros de terrno en el Vedado, con dos casas fabricadas; se dan a $40.00 el metro, incluyendo las fábricas; no se dividen. Su dueño Prado número 33,, bajos. Teléfono A-5049. De 2 a 5. S 762 10 feb.

VENDO directo, casa en Paseo, próximo a Línea $25.000. Víbora 614. Teléfono I-2679. A. Amigo. 6380 11 fb.

SE vende ó permuta por casa o terreno la casa Calzada entre Lagueruela y Gertrudis "Villa Matilde". Informes: Aguiar 126. Teléfono M-5222. 6123 16 fb.

SE vende o se alquila una nave moderna, con quinientos metros de superficie, en Damas 11, en el 9 está la llave, dan razón en Aguila 113, altos, el señor Bridat.

3951 15 3 feb

VEDADO, chalet, B esquina 29, 506 metros, puntal alto, muy separada casas colindantes, 7 cuartos, sala, comedor, cocina gas y carbón, amplio garage, portal, dos terrazas, gran baño con 4,500 litros agua de reserva, motor, closet, pantry, teléfono en ambas plantas, montacargas. Precio $35,000, de contado 10,000, resto plazo, se desea admitiendo entregas parciales. Está desalquilado y recién pintado. Dueño 29 número 26, entre B y C. 6300 15 feb.

VENDO UNA ESQUINA

tres plantas 300 metros en $16.000. Informes: su dueño: Amistad 136. García. 6091 13 fb.

COMPRO casa de esquina con establecimiento que no exceda de once a trece mil pesos, para informes Atocha número 5. Teléfono I-2784. José Suárez. 4895 15 feb.

VENDO LA CASA CALLE FUENTES ENTRE 1ra. Y A, REPARTO ALMENDARES EN $5,250, CON FACILIDADES DE PAGO, TIENE JARDIN, PORTAL, SALA, DOS CUARTOS Y SERVICIO, GARAGE, MIDE 469 VARAS, MITAD POR FABRICAR, DOBLES VIAS TRANVIAS Y GUAGUAS, A UNA CUADRA, ACERA BRISA. SU DUEÑO, SALUD 106, TEL. U-5706.

5937 11 fb.

EN CHAPLE

Casa de madera, portal, sala, saleta, y tres cuartos, 10 metros de frente con 33 de fondo en $2.200. Informan Santa Teresa 23. Tel. I-4370.

6620 15 fb.

VENDO mi linda casa, sala, comedor, tres habitaciones, baño intercalado, gran garage, al fondo terreno de cien metros que solo hay que techarlo para alguna industria. Domínguez 24, Cerro. 6272 14 feb.

FINCAS URBANAS

CALLE DE AGUACATE

Vendo casa para fabricar a una cuadra del Palacio, inmejorable situación y medida, de 7 1|2 por 24. Su dueño Obispo número 75. 4520 13 fb

CASA DE 500 METROS EN $8,000

Vendo esta casa en la Calzada de Jesús del Monte, a pocos metros de Tejas, rentando $100. Se puede explotar o hacer una gran nave para garage u otro comercio. Puedo dejar $5.000 en hipoteca. Aprovechen esta oportunidad. Teatro Wilson. Teléfono U-5319. López. 6533 11 fb.

EN EL BARRIO CHAPLE

Una esquina fraile con tres accesorias, 10 metros de frente por 19.50 de fondo, fabricación moderna con bodega, contrato 6 años, renta $90 precios $11.500. Informan Santa Teresa 23. Teléfono I-4370.

5426 12 fb

ESQUINA $6,000

Luyanó, vendo esquina moderna, establecimiento, cuatro accesorias independientes, renta $80. Mide 172 metros. Precio $6.000. Dejo en hipoteca $3.600. Escobar 129 entre Reina y Salud. 5580 12 fb.

ESQUINA EN $8,700

Vendo esta esquina rentando $90 con establecimiento y 220 metros de superficie, situada en la calle Estevez, muy cerca de Infanta; es un buen negocio para el que desee colocar bien su dinero. Teatro Wilson. Teléfono U-5319. López. 6534 11 fb.

VENDO esquina. Tiene establecimiento. Mide 316 metros. Gana un solo recibo $75. Casas al lado a cuatro mil pesos. Es un buen negocio verdad, puede dejar algo al 6 0|0 o a plazos. Su dueño San Miguel e Industria, quinto piso. Infante. 6618 11 fb.

VENDO casa pequeña en Milagros y Novena, en 3.900 pesos. Renta 37 pesos. Informan Cuba 32, Notaría. 6654 12 feb

SE vende esquina moderna dos plantas, punto céntrico, muy próximo a Monte, de 586 metros superficie. Renta $580 mensuales. Precio: $65.000. Informan: Aguiar 78 bajos. Telf. M-3617. Cortés. 6505 11 feb

SE vende la casa calle 13 No. 104 entre 12 y 14, está sin estrenar, fachada de cantería, techos monolíticos, 2 plantas; bajos, jardín, portal, sala, pequeño recibidor, gabinete, recibidor grande, comedor, pantry, cuatro habitaciones con dos baños intercalados, y una habitación con servicios para criados, cuarto de útiles y garage; altos; dos terrazas, un salón biblioteca, recibidor, hall y tres habitaciones con baño intercalado. Se da barata: pueden dejarse en hipotecas al 7 0|0 $14.000. Informan Luis Llano. Teléfono FO-1473. Y. J. González. Belascoain 20 Teléfono U-5674. S 962 15 fb.)

GRAN GANGA EN $2.000

y reconocer $1.000; acabada de pintar, con sala, comedor, 2 cuartos, cocina y demás servicios, patio y traspatio, con más de cien metros de terreno. Renta $28, en Justicia a una cuadra de la calzada de Luyanó. Nada de corredores, señor Calas. Reina 46, altos. Tel. A-8868

5779 15 fb.

(37)—Rústicas

A LOS DEVOTOS DEL CRISTO DE ARROYO ARENAS

En la Loma, se venden finquitas desde 5,000 metros, dando grandes facilidades en la forma de pago.

Informa:

G. DEL MONTE.

Habana 82. Telf. A-2474.

Cta. 6 20 feb.

E 367 alt. 8 feb.

A LOS GUAJIROS

Se arrienda una finca de 10 caballerías con un río 40.000 arrobas de caña, propia para vaquería. Dirección Dr. Córdove. Madruga. S 898 20 fb.

LINDA FINQUITA DE RECREO

con 4.700 metros de terreno, inmediata a la Habana, tranvía eléctrico por el frente, se vende en $9.500. Casa cómoda y amueblada, con todos los menesteres, garage, cuartos de criados etc. Informa: Rico. Galiano 117. Teléfono M-2000. E 202 4d 30

(I) COMPRA Y VENTA DE SOLARES YERMOS

AMPLIACION de Almendares, vendo un solar la esquina de 3a. y 14, lo doy en ganga. Informes Máximo Gómez 402. Teléfono A-9540. 6831 13 feb.

CALZADA DE CONCHA

Vendo solar centro frente por Concha 17 metros fondo lo que deseen, precio situación. Informan Cueto 194. 6868 17 feb.

SOLAR, calle 23, Vedado, acera sombra; mide 12 x 34; véndese por $8.260; dos terceras partes su valor con facilidades de pago. Empedrado 20. 6677 12 feb

TERRENOS EN CALZADA

Vendo en la Calzada de Concha, cerca de Fomento, tres parcelas de 203 metros cada una con seis metros de frente a $4.000, resulta muy barato por estar cerca de Agua Dulce. Teatro Wilson. Teléfono U-5319. López.

ESQUINA EN CALZADA

Vendo un terreno de esquina en la Calzada de Concha, cerca de Fomento de 240 metros con 10 de frente en $8.000; es un gran negocio por su medida y la prosperidad que tiene. Teatro Wilson. Teléfono U-5319. López.

ESQUINA 14 x 14

Vendo un terreno de esquina en la calle Concordia, cerca de Belascoain con esta gran medida. También tengo parcelas de centro de 7x14. Teatro Wilson. Teléfono U-5319. López. 6721 12 fb.

VENDO BUEN SOLAR

Avenida Acosta, media cuadra tranvía; 12x40, $500 contado, resto pagos de $15 mensuales sin interés, y regalo los planos para la fabricación. Trato directo. Sr. Muñiz. Aguila 70, de 1 a 4. Teléfono M-3554.

UNA CUADRA DEL COLEGIO LASALLE

Vendo, Carlos III solar 7 1|2 vs. por 28 $35 vara. Puede dejar hipoteca. Trato directo. Sr. Muñiz. Aguila 70, de 1 a 4 Teléfono M-3554.

VENDO SOLAR

Parcela 22x34 esquina brisa en la calle Dos, Vedado, a $40. Puede dejar lo que desee en hipoteca. Trato directo, señor Muñiz. Aguila 70, de 1 a 4. Tel. M-3554. 6714 15 fb.

VENDO solares Santo Tomás, próximo a Infanta, uno de esquina. Facilidades pago. Informa Betancourt, Virtudes 103, M-8103. 6506 10 feb

SOLARES YERMOS

GANGA en Miramar. Vendo mi solar, calle 14 entre 3 y Quinta Avenida, acera sombra, solar 6, manzana 61, a $7.25. Marrero. Aguiar 45. M-1792. U-4541.

6822 12 fb.

EN LA CALLE G

Muy próximo a 23 y en la acera de la sombra, se vende una preciosa parcela de 6 metros de frente por 30 de fondo, muy apropósito para edificar una pequeña residencia en esta Gran Avenida. Informan: Habana 82, teléfono A-2474 6674 11 feb

SOLAR chico, Vedado, a una cuadra de 23; mitad contado, resto al 5 por ciento anual. Aproveche para negocio o fabricación. Rodríguez. Empedrado, 20. 7678 12 feb

SOLAR

Vendo Alturas del Río Almendares a una cuadra de línea, cerquita Parque y chalet Rivero, en la Avenida de la Paz, solar 4 de la manzana 7. Mide 15 por 36. Dueño Figuras 21. Telf. A-2683. 6656 17 fb.

SE vende un solar en la parte más alta de la Loma del Mazo, rodeado de bonitas residencias. Desde él se divisa un panorama espléndido, de toda la Habana. Lugar sano, aireado. Dimensiones catorce metros frente por cuarenta de fondo. Dirigirse a José Lara. Patrocinio 29, Loma del Mazo. Tel. I-2883. 6489.—13 Feb.

VEDADO

Cuartos de manzana. Paseo y 21 y Línea y 14.

MIGUEL F. MARQUEZ
Cuba 50.
E 334 3 d 9

EN LA CALLE DE PASEO

Muy próximo a Línea y en la acera de la sombra, se vende una bonita parcela con 13 metros de frente por 30 de fondo y rodeada de muy buenas residencias. Informan: Habana, 82, teléfono A-2474. 6671 11 feb

REPARTO KOHLY PUENTE ALMENDARES

En la parte más alta del Reparto Kohly lindando con el Reparto Alturas del Río Almendares y calle 23. Vendemos solares de 17.69 frente por 41.26 varas. Superficie 703.00 varas. Esquinas de 1,200 varas con calles, aceras, luz, teléfono. Urbanización completa. Estos solares se venden a Censo, con un plazo de veinte años, redimibles en cualquier tiempo que lo desee el comprador. Titulación limpia. Informará: Luis F. F. Kohly. Manzana de Gómez 206. De 10 a 12 a. m. y de 3 a 6 p. m. Teléfono A-0383. 6518 18 fb.

SOLARES A CENSO VEDADO

Calle 25 entre 24 y 26, solar 23 por 56. Esquina precio $12.00. Calle 27 entre 26 y 28, solar 17.69 por 47 centro, precio: $10.00. Calle 28 entre 27 y 29, solar, 11.79 por 41.00, centro; precio $10.00. Calle 25 y 32, media cuadra del tranvía, solar de esquina. Mide 21.23 por 42.18; precio $13.00. Calle 27 entre 28 y 30; mide 17.69 por 40.00 fondo; precio $11. Calle 29, lotes de 2.000 varas, propio para industrias. Lotes en la calle 26 de cualquier medida para industrias pequeñas con agua, luz, teléfono, aceras, calles etcétera. Todos estos solares se venden con urbanización completa, y titulación limpia dando veinte años para pagarlo pudiéndolo redimir en cualquier tiempo que lo desee el comprador. Informará: Luis F. Kohly, Manzana de Gómez 206. Teléfono A-0383. De 10 a 12 a. m. y de 3 a 6 p. m. 6517 17 fb.

SE vende a plazos un hermoso solar en la gran calle 12 Ampliación de Almendares, a una cuadra del Parque y cerca del hotel, a 6 pesos. A. Guerra. A-7712. 6256 17 feb.

REPARTO Miramar. Se vende un solar, Avenida del Malecón, que mide de 20 x 45 o sean 900 metros a 8 pesos metro. Informan Consulado 72. Peletería Tamargo.

5878 13 feb

COMPRO solares y casas para reedificar. Bien situados. No pago ganas. Para informes, teléfono M-2863, de 11 a 1 exclusivamente. 5985 7 mz.

URGE venta en solar esquina 535, barrio azul Martí y Aranguren. Informan: Teléfono FO-7661. 5118.—16 Feb.

TERRENOS en el reparto Enchanche del Vedado. Vendo lotes de esquina y centro con el 10 por ciento de contado y el resto en 90 meses con el 6 por ciento de interés. Informan en la Calzada de Ayesterán, en la bodega La Ermita, Julio Cil, teléfono F. O. 7789. 4564 29 feb.

FRENTE AL NUEVO COLEGIO DE BELEN

Vendo a precio de situación y dando facilidades de pago, tres solares situados entre la calzada y el Colegio. Dueño: F-1806. 6062 11 fb.

SOLARES

Vendemos a plazos solares bien situados. Grandes facilidades de pago.
MENDOZA Y CA.
Obispo 63. Telf. M-6921
E 36 Ind 1 en

SOLAR EN LA PLAYA

Se vende $12 metro, acera de la brisa, 23 metros de frente 44.50 de fondo. Informan: Ranero. M-2483. Monte 197. 5834.—10 Feb.

SE traspasa una esquina, abonando la mitad que hay dado que mide 515 varas, en Almendares, entre 12 y A. Informan teléfono U-1429. 4583 13 feb

TERRENOS a veinte metros de la calzada de Infanta, vendo lotes y una esquina de 9 por 21 y centro de 6 por 21. Julio Cil, teléfono F. O. 7789. 4565 14 feb.

EN EL CERRO, VENDO

En la calle Prensa, entre dos paredes, solar 11 metros frente por 38 fondo, a $6.50 metro. Informan Santa Teresa 23. Teléfono I-4370.

4866 10 Fb.

A LOS CONTRATISTAS

Se vende a plazos un solar en lo más alto de la Víbora, mide 12 x 58, propio para un pasaje a 5 pesos, 2,200 al contado, se deja todo en hipoteca si se fabrica. A. Guerra A- 7712. 6258 22 feb.

REPARTO Almendares, a la brisa se vende un solar de esquina calle A., y esquina a 16, con una casa fabricada de madera, que renta $33 son 1.014.27 varas a $7 vara. Es una verdadera ganga. Informan en Consulado 72. Peletería. Tamargo.

5879 12 fb

SOLARCITO ENTRADA VEDADO

Parcelita ideal, calle I, entre 23 y 21, separado três metros del vecino que es chalet de planta baja. Mide 7.50 metros por 36 y se vende a 42 pesos metro. Informan: teléfono M-3848. 5806.—14 Feb.

EN las Alturas del Río Almendares se vende una soberbia esquina de fraile con cerca de mil varas. Buen precio. Informa: Muñoz. Teléfono M-3789. 6556 11 fb.

(J) COMPRA Y VENTA DE ESTABLECIMIENTOS

VENDO un hotel en el mejor punto de la Habana, 29 habitaciones bien amuebladas, con hermoso restaurant, cantina, café y vidriera de tabacos, todo de la casa, en $12,000. Informan O'Reilly y Compostela, café. Pérez. 6866 20 feb.

ESTABLECIMIENTOS

SE vende una fonda y cantina en Luyanó, buen local, buenos muebles y contrato. No paga alquiler. Informan Luyanó número 225, garage. 6839 17 feb.

UNA GRAN BODEGUITA

En lo mejor de la Víbora, no se vende; se admite un socio con 1.250 pesos. Véanla y se convencerán. Castillo 52. Armando. 6693 13 fb.

VENDO MI BARBERIA

Es buen negocio. Venga a verme. Santa Catalina y Figueroa. Víbora. Alquiler y contrato bueno, mucho porvenir y hay buen trabajo. 6732 12 fb.

VIDRIERA de tabacos, quincalla y billetes se vende en lo mejor de la Habana buen contrato y condiciones. Razón Muralla 103. Almacén y en el segundo piso de 12 a 2. S. Lizondo. 6810 17 fb.

SE vende una instalación de fábrica de perfumería, traída de París que costó dos mil pesos por $900 con materiales para empezar en seguida. Informan Teléfonos M-6647 y M-2608. 6809 11 fb.

BODEGA $9,500

Sola en esquina en lo mejor de la Habana, buen contrato, poco alquiler. Se dan facilidades de pago. Informes San Rafael y Oquendo, café, de 12 a 3. Alvarez. 6828 15 fb.

BUEN negocio se vende una carnicería en Santos Suárez y San Indalecio; se da barata; tiene buen contrato; paga poco alquiler, para tratar véase con su dueño, en la misma, teléfono I-2012. 6672 13 feb

SE vende la mejor panadería de la Habana, $15.000 diez contado, resto cómodo pago. Informes botica Merced y Picota, de 8 a 11 a. m. 6707 11 feb

VENDO mi bodega por tener dos. La doy a prueba, a personas que me den referencias. Vale $4.000, contado $2.500; doy 6 años contrato, alquiler módico; la finca es mía. Informes, Botica Merced y Picota, de 8 a 11 a. m. 6708 11 feb

INDUSTRIA de materiales con horno, tanques, camiones, buena marchantería, por no poderla atender, se vende barata. U-5958. 6730 15 fb.

CARNICERIA $300

Se vende en el mejor barrio de la Víbora. Informan en la bodega de San Lázaro y Milagros. Víbora. Vende 80 kilos 6695 11 fb.

ESTABLECIMIENTO DE VIVERES

En lo mejor de la calzada de Jesús del Monte, con todo nuevo, armatostes, vidriera, caja contadora, balanza automática, buen surtido de todo, buena venta. Urge su venta por no poderla atender debidamente su dueño. Se da en el precio irrisorio de $4.000 para hacer la operación rápidamente. No importa que no tenga todo el dinero. Alberto Cuervo. Aguiar 65. Teléfono M-7991. 6570 16 fb.

FEDERICO PERAZA

Café Los Alpes. Reina y Rayo. Teléfonos A-9377. Vendo y compro toda clase de negocios y doy dinero en hipoteca. Un hotel en $2.000; una carnicería en $2.000; Vende media res.

BODEGA EN CALZADA

Vende garantizados 80 pesos diarios, paga de alquiler $40; es un buen negocio para el que quiera establecerse. Para Informes: Peraza. Reina y Rayo. Café. A-9374. Los Alpes.

OTRA EN MARIANAO

Deja $250 mensuales; precio $6.500; no paga alquiler; tiene comodidades para familia. Se dan facilidades de pago. Informan: Teléfono A-9374.

VENDO BODEGAS

desde $1.000 hasta $25.000 en la Habana y sus barrios. Se dan facilidades de pago. Informa: F. Peraza. Reina y Rayo Teléfono A-9374.

VENDO CAFES, FONDAS, CASAS

de huéspedes, de todos precios. Informa Peraza. Teléfono A-9374. Vendo dos carnicerías, muy baratas en el centro de la Habana. Informa: Peraza. Tel. A-9374.

VENDO CAFES

tengo en los muelles, en Galiano, en Reina, en Monte y en todos los barrios con facilidades de pago. Teléfono A-9374. Café Los Alpes. Peraza.

VENDO LECHERIAS

dentro y fuera de la Habana, baratas y con facilidades de pago. Teléfono A-9374 Café Los Alpes. Peraza.

VENDO VIDRIERAS

de tabacos en todos los lugares de la Habana y de todos precios. Teléfono: A-9374. Café Los Alpes, Peraza. 5695 18 fb.

VENDO barato y lo dejo a prueba, puesto de frutas finas, bien montado, con contrato, puede ampliarse a más artículos, punto comercial día y noche. Informes Animas 16. A. Fernández. 6329 11 fb.

SOLARES Luyanó, calle Cueto a 8 pesos en Pérez, 7 pesos vara, próximos a Calzada Luyanó, Concha, con pequeños sótanos, propios para industria. Su dueño: F-2883. 6496.—13 Feb.

SE vende una bodega y finca en Calzada cerca del Mercano Unico, el terreno vale lo que piden por todo. Informan: Gloria 142, no quieren palucheros. 6486.—16 Feb

SE vende una vidriera por asuntos de familia; de tabacos y quincalla, billetes de Lotería; es negocio de poco dinero y se admite una parte en pagarés. Informan Habana y Luz, bodega. 6447 14 feb

GANGA. Vendo una buena fonda. La doy en $500; paga $45 alquiler, contrato seis años. Informan Almacén El Tratado. Aguila 118. 6569 11 fb.

SE VENDE

Hotel en buenas condiciones y buen punto. Doy facilidades de pago. Informes: Barra de Virtudes y Consulado. José Fuentes. 6507 16 fb.

CARNICERIA $300

Se vende en el mejor barrio de la Víbora. Informan en la bodega de San Lázaro y Milagros. Víbora. (Vendo. (O alquilo). 6309 11 fb.

SE vende un puesto de frutas por no poderlo atender en Misión entre Zulueta y Egido letra G, frente al costado de la Terminal. Informan en la misma. 6279 11 feb.

POR tener que embarcar, vendo una gran tintorería, doy facilidades de pago, aproveche. Llame al teléfono A-8155. Preguntar por Mayo. S 922 38 feb.

AVISO. Se vende la fonda y hospedaje Las Cuatro Naciones, por ausentarse su dueño. Informan Santa Clara 3, o se alquila el hospedaje. 4575 13 feb

SE vende una fonda por asuntos familiares. Informan en la misma de 2 a 5 de la tarde. Luz, 46, Habana. 5372 12 feb.

SE vende una fonda en casa de su arrendatario. Lo mismo sirve para café o billares. Informan Máximo Gómez 41; esquina a Pila. Pregunten por José Ale. 2498 12 fb.

BODEGA en $2.500, se vende con $1.000 de contado y el resto a plazos. Alquiler $25.00, seis años de contrato. Informa: Grafia, Martí núm. 214, Regla. S 78 13 feb.

SE vende una vidriera de tabacos, cigarros y quincallería establecida en un hotel de primer orden en esta Ciudad, tiene contrato por largo tiempo y se vende por no poderla atender su dueño el que informará en Amistad, 35, bajos, de once a. m. a una p. m. y de seis p. m. a siete p. m. 6438.—18 Feb.

LECHERIA

Se vende una lechería por no poder atenderla en calzada doble línea. Se da barata. Informa Tamargo. Belascoain y San José, Café La Eminencia. 6038 15 fb

FONDA en 800 pesos, último precio, tengo que embarcar o la arriendo por un año. Informes Monte y Egido, vidriera tabacos. 6108 14 fb.

ESTABLECIMIENTOS

CONSULADO. Se vende un buen café, buen contrato, buena venta, punto inmejorable. Facilidad de pago, por retirarse su dueño. Informan Consulado 72, Celestino Menéndez. Peletería. 6148 14 fb.

VENDO bodega en el centro de la Habana por no poder atenderla su dueño; buena cantinera. Informan: Zaragoza y Piñón, bodega. S 637 31 en.

A LOS lecheros que quieran montar fábrica de helados, se vende una barata, con un gran local para depósito de leche. Zanja, 59. 4946.—15 Feb.

MANUEL LLENIN

Compradores Desinteresadamente los presento a dueños que venden bodegas, cafés, fondas, carnicerías y lecherías. Informes verdad, San Miguel 125. U-1802. Manuel Llenín. 4912 11 feb

SE vende la lechería de San Francisco entre Neptuno y San Miguel. Se da barata. Urge la venta. S 845 11 fb.

NEGOCIO Industrial. Se vende una fábrica de calzado con maquinaria completa, enseres, utensilios, mobiliario y capacidad para una producción de 200 pares diariamente. También pudiera admitirse un socio para explotar el negocio. Informes: Monte, 201. 6463.—16 Feb.

VENDO, CEDO, TRASAPASO,

barata, la fonda de mi propiedad, sita en la Calzada de Vives número 167, esquina a Cristina; también alquilo local propio para comercio. Informan en la misma. 6034 12 fb.

SE vende una bodega en buen barrio. Informan en el Teléfono M-2032. S 897 13 fb.

SE vende una carnicería con buen contrato, paga $19 de alquiler, con su cuarto al lado; es buen negocio. Se vende en $750 por su dueño tener que ir a España. Informan en la misma. Campanario 198 esquina. 6614 12 fb.

VENDO UNA GRAN BODEGA

Cantinera en $11.000, venta diaria de cantina 80 pesos; facilidad de pago; vendo otra en 3.500 pesos, pegada a Monte; vendo otra en 6.500 pesos con poco de contado. Tengo 50 bodegas en venta. Venga a verme hoy. Amistad 136 García. 6091 13 fb.

FABRICA de helados, se vende o se admite un socio que entienda el negocio. Tiene diez carritos y muy buena venta a la puerta. Zanja, 59. 4945.—15 Feb.

VENDO UN CAFE CANTINA

en 30.000 pesos, admito socio; venta diaria 250 pesos diarios. Vendo otro en 3.500 pesos. Vendo una barra en 10.000 pesos. Venta diaria 100 pesos. Tengo para vender 50 cafés, 20 lecherías. Informes Amistad 136. García. 6091 13 fb.

SE VENDE

Un restaurant próximo al Parque Central; casa moderna. Precio módico. Informan en Consulado 99 A., Vidriera de Tabacos. 5465 17 fb.

(K) COMPRA-VENTA DE ANIMALES

VENDO cuatro cachorritos de perro policía legítimos; hijos del que se llevó el premio en la exposición; pueden pasar a verlo, después de la una, en Neptuno núm. 214, altos. S 979 12 feb

RECIBIMOS 25 mulos todos tamaño, 40 mulos de trabajo, 2 caballos, 2 mulos de monta, 25 mulos de carga criollos, 40 carros bicicletas, 10 carros, 4 ruedas, 8 arañas, 2 faetones, 2 zorras. Marina, 3, esquina Atarés. Teléfono I-1376. Jarro y Cuervo. 5809.—6 Mz.

(L) AUTOMOVILES

(39)—Venta

SE vende en $300.00 un automóvil Cadillac, 5 pasajeros, en perfecto estado. Puede verse en garage Ambos Mundos, Blanco y Trocadero. 6645 14 feb

AUTOMOVILES DE USO GANGAS NUNCA VISTAS

A precios de verdadera ocasión. Estamos liquidando nuestras existencias de carros de uso. Hay de todas marcas, tanto de cinco como de siete pasajeros, carros de reparto Dodge, camiones de una a siete toneladas. Preguntar por el Sr. Hamel en Jesús Peregrino 81. Tel. U-2374. 6749 14 fb.

VENDO un Chevrolet moderno, barato. Garage Animas 173 hasta las 11. Pregunte por Bermúdez. 6799 12 fb.

SE vende un chassis Chevrolet propio para camioncito, tipo 25, completamente nuevo. Informan en Garage Europa. Preguntar por Juanito. Concha y Luyanó. 6796 12 fb

VENDO Packard doce, ruedas disco, admito carro chico en parte de pago. En la misma se vende un cachorro policía, negro. De 8 a 12. Domínguez, 24, Cerro. 6473.—12 Feb.

SE venden tres camiones Mack de volteo, de tres y media toneladas, 1926, se dan baratos; están en buenas condiciones en general. Hotel Méjico, habitación 103.

E 372 3 d 10

WHITT de 1 1|2 tonelada, ajustado y pintado de nuevo, se vende. Gloria y Teléfono A-2730. 6549 11 fb.

SE vende un Dodge del 25, está completamente nuevo, se da barato. Se puede ver en 12 y 5, bodega. Reparto Almendares. FO-1451. S 880 12 fb.

MARMON $6,50

Vendo un automóvil de siete pasajeros, chapa de este año. Lo doy a prueba, está nuevo y lujoso. Escobar 129 entre Reina y Salud. 5581 12 fb.

MOTOCICLEAS Harley-Davidson. Modelo de 1927. Máquinas usadas garantizadas a precios reducidos, completo surtido de piezas. José Presas, Avenida de la República 390. Habana. 0210 8 mz

AUTOMOVILISTAS. Compramos autos de todas marcas y vendemos verdaderas gangas, damos grandes facilidades de pago; pagamos en efectivo todas nuestras compras. Véanos a todas horas. Garage "Doval y Pombo". Morro 5-A. Teléfono A-7055. E. 111 Ind. 1 En.

AUTOMOVIL QUE SE VENDE

Marca Chandler, motor Pike Peak. Precio de situación si es de contado o hago negocio; para informes Garage González. Hospital No. 2. 4722 13 fb.

OCASION

Por ausentarse su dueña se vende un elegante Packard cerrado o se cambia por un solar o casa, admito diferencia o la doy Morro 5-A, Garage, Sr. Pombo. E. 112 Ind. 1 En.

HISPANO Suiza $500; cinco gomas de paquete y motor a toda prueba, es un regalo. Se vende por su dueño tener que embarcar. Véalo: Barcelona 13. 4797 14 en.

AUTOMOVIL H. C. S.

5 pasajeros, como nuevo, seis gomas de cuerda y pintura flamante, se vende en $800, costó $4,000. Puede verse en Vives 99, garage El Aguila. E 315 4d. 1o. fb.

(40)—Reparaciones y Accesorios

AVISO a los dueños de máquinas particular y de alquiler; se arreglan toda clase de cojines por malos que estén, dejándolos como nuevos. Balseiros y Hnos. Zanja, entre Belascoain y Gervasio. S. 793.—3 Mz

AUTOMOVILES

SEÑORES automovilistas, arreglo toda clase de carrocerías y guardafangos en general por expertos empleados. Rodríguez y Rego. Peñalver número 110, esquina a Subirana. 3987.—24 Feb.

CARRUAJES

SE venden tres carros de reparto, propio para café, pan u otros usos. Informan: Monte 256. Tostadero de Café El Central. S. 788.—16 F.

(LL) DINERO EN HIPOTECAS

(41)—Se ofrece

DINERO EN HIPOTECA

$20.000 al 7 0|0 para Habana o Vedado $6.000 al 8 0|0 para la Habana. Muñiz. M-3554. Aguila 70, de 1 a 4. 6714 15 fb.

EN $1,500 se vende un Buick, 7 pasajeros, poco uso, último tipo, chapa particular, color gris, ruedas alambre, 23 número 201 entre Baños y D, de 3 a 6 p. m. 6290 13 feb.

DINERO AL SIETE POR CIENTO
HABANA No. 82
TELEFONO A-2474

E 366 30 d 8 feb.

EN hipoteca $500 a $5,000 sin comisión, Habana, Repartos, también $6,000 a $50,000 voy a domicilio. Neptuno 29 "Campoamor" de 9 a 3. Díaz. 6253 15 feb.

DINERO. No olvide que siempre tengo para colocar en hipoteca, la cantidad que necesite. José G. Ibarra. Cuba 49, segundo piso. Notaría del doctor Lamar.

5521 12 fb.

HIPOTECA AL 7 Y 8 POR 100

Doy 50.000 pesos, lo mismo juntos que fraccionados. También para los repartos. J. Llanes. Sitios 42, entre Rayo y San Nicolás. Teléfono M-2632.

65.000 pesos al 7 por ciento para la Habana y Vedado, o lo divido en tres partidas. J. Llanes. Teléfono M-2632.

Teno dinero para solares, desde 100 pesos primera hipoteca. J. Llanes. Sitios 42. Teléfono M-2632. 5592 15 fb.

FERNANDO C. MESA
Realtor
Dinero para hipotecas en todas cantidades.
Tipo Bajo
Facilidades para el pago por amortizaciones parciales.
También se da para fabricar
Se compran y venden Fincas Rústicas y Urbanas.
Empedrado 34. Apt. 25. De 10 a 1 y de 3 a 5. Teléfono M-2549
E. 322.—Ind. 2 F

CLAUDIO R. ARELLANO
Dinero en Hipoteca
Tel. A-8297. Cuba, 50.,
E. 53 Ind. 1 En

HIPOTECAS

En grandes y pequeñas cantidades, en primera y segunda hipotecas al mejor tipo de plaza, sobre casas construidas y en construcción, en la Habana, Marianao y sus repartos; también sobre fincas rústicas y solares yermos, brevedad y reserva. Martínez y Prieto, O'Reilly, núm. 23, de 10 a 12 y de 3 a 5, teléfono A-6951. E 170 Ind 15 en

DINERO para hipotecas al tipo más bajo de plaza, en todas cantidades, con la mayor reserva y prontitud. Miguel F. Márquez, Cuba 50. E. 33 Ind. 1 En

(M) BONOS Y VALORES

(43)—Se compran

CERTIFICADOS de Adeudos. Créditos del Gobierno aprobados por la Comisión de Adeudos. Compro cualquier cantidad. Alberto Cuervo. Aguiar 65. Tel. M-7991 4491 12 fb.

COMPRO CREDITOS DEL GOBIERNO

aprobados por la Comisión de Adeudos. Cualquier cantidad. No venda sin antes saber mi oferta. Manzana de Gómez número 318. Manuel Piñol. 3506 9 feb.

(M) COMPRA-VENTA DE OBJETOS VARIOS

DISCOS, DISCOS

700 Discos de fonógrafo, nuevos, de óperas, zarzuelas, canciones, bailes, etc., se liquidan desde 20 centavos en adelante. Verdadera ganga. Príncipe 31, bajos, entre Espada y Carnero. U-3647. Casa particular. 6833 20 feb.

VENDO dos vidrieras calle, dos de mostrador, una carpeta, reja hierro, un escaparate escritorio, dos básculas Farbaink de 600 libras. Monserrate número 113, ferretería. 6845 12 feb.

GRAN NEGOCIO

Se vende por la mitad de su valor, una estantería de cantina propia para café, o bodega, con sus lunas y mostrador, todo de caoba. Informes, teléfono I-5088. 6626 19 feb

FOGONES DE GAS VULCANO

Grande y chico, dos meses uso, en la Empresa a 50 y 35. Se venden a 35 y 25. Castillo 53. 6694 13 fb.

TEJA FRANCESA

Marca Corazón y Sacomán. 11.000, se detallan en cantidad que desee a todas horas. Peñalver y Franco. 6795 11 fb.

SE vende un proyector Pathé, de poco uso. Cine Niza. Prado 97. 6501 11 feb

SE venden dos baules franceses a $6.00 cada uno. Pueden verse en Concepción 1 Cerro. S 961 23 fb.

LIBRETICAS del Banco. Solicito vendedores, bodegueros, comerciantes que quieran ganar dinero vendiendo libreticas del Banco Nacional en cantidades. Precio barato. San Ignacio 16. Portales de la Catedral. 6600 11 fb.

DEMOLICION DE MOSAICOS

15.000 se detallan en dos pintas, la cantidad que desee, limpios catalanes y de poco uso, pinta japonesa y floreada. Urge su venta. Necesito dinero; a todas horas. Pregunte al portero. Quinta Covadonga. Cerro. 6596 10 fb.

A mitad de su valor se vende una pesa marca Toledo, con capacidad de treinta libras. Para informes teléfono M-1508. Peláez. La garantía su representante. 6503 13 feb

10 CENTAVOS DE 7 A. M. A 5 P. M.; Y DE 5 A 10 P. M. 15 CENTAVOS

SOLICITUDES DE TRABAJO: DIEZ CENTAVOS
DEPARTAMENTO DE ANUNCIOS CLASIFICADOS

10 CENTAVOS DE 7 A. M. A 5 P. M.; Y DE 5 A 10 P. M. 15 CENTAVOS

M.E.C.D. 2016

COMPRA-VENTA OBJETOS

VENDO MAQUINA DE ESCRIBIR

Underwood No. 3 Standard, 20 pulgadas para oficinas, completamente nueva, hace cuatro meses costó 180 pesos, en 50 pesos. Se garantiza que es nueva y perfecto estado. San Miguel 192, altos.
6610 16 17 18 fb.

SE vende una división de cedro y diez cristales; mide 4 metros 80 centímetros. Informan Monte número 2-A, departamento 2, después de las 10 a. m.
6001 11 feb.

SE VENDE UN FAETON

Príncipe Alberto, francés, de vuelta entera, en buen estado. Se da barato, por necesitarse el local. Neptuno 205. Taller. Celestino Suárez
S 801 16 fb.

TOSTADORES de café con alcohol. Se venden para todas las capacidades, pídalo directamente a la fábrica Luz No. 55. Teléfono M-8850. Jawer Bauza, Habana.
4034 10 fb.

SE venden muy baratos unos armatostes, un mostrador y varias vidrieras; en Rayo número 64, esquina a Estrella. Teléfono A-9287, bodega. S. 445.—30 En.

SE VENDEN

Un par de puertas con cristales propias para establecimiento. Pueden verse en los bajos de Inquisidor núm. 4.
3000 23 feb

COMERCIANTES: magníficas vidrieras con zócalos de mármol negro, a $65.00 cada una. Son nuevas. Vidriería La Primera de Agua Dulce. Jesús del Monte número 116. Teléfono A-9265.
S 468 16 Fb.

(Ñ) ENSEÑANZAS

ESTUDIO MARIANO MIGUEL

ESCUELA LIBRE DE PINTURA

PREMIADO en la Exposición Nacional de Bellas Artes de Madrid, de 1904. Expositor de "Societé de Artistas Franceses" de París, 1893. Diploma de Honor del Salón de Otoño de la Asociación de Pintores y Escultores de Madrid 1924. Jurado del Concurso Aguasfuertes del Círculo de Bellas Artes, Madrid, 1923.

Clases de Pintura., Estética y procedimiento del color, Aguafuerte, Repujado en cuero y metal Batik. Clases especiales para Arquitectos, Militares y profesores de Magisterio.

ESTUDIO

Edificio del DIARIO DE LA MARINA

Telf. F-3363.
E. 58 Ind. 1 En.

COLEGIO FANY GRAF

ANTIGUO COLEGIO ALEMAN

Primera y Segunda Enseñanza, ambos sexos, trasladado a Obispo 97. Externos y medio internos. Preparación ingreso Instituto y Normal. Teléfono A-7392.

DIRECTORA JUANA MARIA AZCARATE

S 960 11 mz.

PROFESOR de francés, graduado en París. Clases a domicilio. Rápido conocimiento idioma. Sr. Cid. Teniente Rey 38, teléfono M-7519.
6644 24 feb

PROFESOR titular de la. y 2a. Enseñanzas Bachillerato. Matemáticas. Métodos eficaces. Clases a domicilio. M-6569 A las 8, 1 y 6. L. Valdés.
6763 13 fb.

ACADEMIA NACIONAL DE ESTUDIOS COMERCIALES

Antigua de Arcas

Sol 109. Teléfono A-8632.

Clases diurnas y nocturnas, Aritmética Mercantil y Teneduría de Libros por partida doble. Procedimientos prácticos. Inglés, taquigrafía y mecanografía. Admitimos internos y medio internos. Se mandan prospectos a solicitud o se dan informes por teléfono. Enseñanza garantizada.
S 930 28 fb.

DOY clases de Aritmética, Algebra, Geometría Trigonometría, Física, Química, Dibujo lineal y Estereotomía a domicilio o en mi casa. A. Morera Carbonell, calle 27 número 97, Vedado. Teléfono F-4271, de 5 a 7 p. m.
S 931 14 feb.

SEÑORITA PROFESORA DE PIANO Y SOLFEO

Graduada en el Conservatorio de Orbón, se ofrece para dar clases. Telf. I-4964.
S 864 8 mz.

INGLES

Enseñado por señorita americana. Sorprendentes resultados en pocas semanas. Garantiza el discípulo leerá, escribirá y hablará el inglés en breve tiempo. Lecciones a domicilio también. Miss Kapan. Belascoaín 98. M-1194.
6133 8 mz.

INGLES. Caballero inglés ex-profesor de la Academia Berlitz, da lecciones de su idioma. A su domicilio u oficina solamente. Horas: 7 a. m. a 9 p. m. Herbert Farnes, Hotel España, teléfono A-6787.
6657 13 feb

SEÑORITA profesora de corte y costura, sistema Martí. Teléfono M-8555.
S 920 10 feb.

HOSPEDAJES

PROTECCION A NIÑOS POBRES

Instituto Industrial Infantil-Cooperativista "Manuel Pereira". Enseñanza elemental y superior. Aprendizaje de Artes y Oficios. Técnica y Práctica Comercial y Reparto de Ganancias entre los alumnos. Pupilaje: $15.00. Externado: $3.00. Los alumnos disfrutarán, pronto de un pequeño sueldo así como de las ganancias que se vayan obteniendo, con lo cual podrán pagarse, ellos las pensiones del Colegio y sus demás necesidades, e ir acumulando un pequeño capital para cuando terminen su preparación o aprendizaje en la Institución. Se efectuará la inauguración de este instituto el próximo día "24 de Febrero". Los alumnos recibirán las enseñanzas de idiomas, Mecanografía, Taquigrafía, Música, Dibujo Pintura, Escultura, etc. sin tener que abonar más cantidad que las fijadas por las pensiones de pupilaje y externado. Limitado hasta 100 el número de alumnos que se admitirán para empezar. Informes y matrícula Estrada Palma 60, Víbora. Colegio. Teléfono I-1393. Se admiten becados por cuenta de los Ayuntamientos.
5774 15 fb.

SE dan clases de pintura a domicilio y en casa. Calle 19 número 503, entre 12 y 14, Vedado.
6504 10 feb

PROFESORA de piano, graduada en el Conservatorio de Hubert de Blanck, se ofrece para dar clases en su casa de 1 a 6 de la tarde. Teléfono M-8513.
S-774 2 mz.

LICENCIADO POLA

Prepara alumnos de la Sección de Letras y de Matemáticas del Bachillerato. También en el Grado Preparatorio. Manrique No. 126. Teléfonos M-2423 y M-1680.
S-679 24 fb.

Academia de inglés "ROBERTS"

MALECON 31

Clases nocturnas, seis pesos mensuales. Clases particulares por el día en la Academia y a domicilio. ¿Desea usted aprender pronto y bien el idioma inglés? Compre usted el METODO NOVISIMO ROBERTS, reconocido universalmente como el mejor de los métodos hasta la fecha publicados. Tercera edición pasta $1.50.
E. 331 Ind. 5 Feb.

ACADEMIA DE FRANCES, PIANO Y LABORES DE MANO

Se dan clases a domicilio y en la academia, con profesor y profesora titulados de París. Inmejorables referencias, se hacen traducciones. Calle 4 número 253 entre 25 y 27. Teléfono F-2658.
E 342 Ind 4 Feb

PROFESORA DE INSTRUCCION

elemental y superior, con muy buenas referencias se ofrece para dar clases a domicilio Avisos al U-1473.
6346 13 fb.

TAQUIGRAFIA Y CONTABILIDAD

Clases particulares y por correspondencia de Taquigrafía Pitman, Teneduría de Libros, Mecanografía y Ortografía práctica. Clase diaria. Se otorga Diploma. Informes: Profesor Mercantil, Bernaza 57, altos.
5603 5 Mzo.

ACADEMIA CORTE, CONFECCION Y SOMBREROS

Enseñanza rápida, sólida, he graduado título Martí, 400 en 12 años estoy instruyendo. Animas 5 entre Prado y Consulado, teléfono M-8716. También voy a domicilio.
5389 17 feb

¿QUIERE APRENDER INGLES?

Una señorita americana lo enseña con sorprendentes resultados. Garantizo que el alumno leerá, escribirá y hablará inglés en seguida. Davis, de 9 a. m. a 7 tarde. Picota 33.
6325 17 fb.

¿QUIERE GANAR $150.00 EN ADELANTE?

Aproveche su tiempo, que no le pesará.

TENEDURIA, CONTABILIDAD Y ANALISIS

Empiece llevando un juego completo de libros, pues es ciencia esencialmente práctica y abandone las teorías confusas. Curso y experiencia en tres meses

TAQUIGRAFIA "PITMAN"

(EN ESPAÑOL E INGLES)
EN TRES MESES, TITULOS DIRECTOS AUTORIZADOS POR ISAAC PITMAN & SONS
INGLES, MECANOGRAFIA, ARITMETICA MERCANTIL CALIGRAFIA, ORTOGRAFGIA, ETC.
Garantizamos magnífico empleo: Graduados colocados este mes. Pedro Lens, Adela Cases, René López, Seymour Wills y otros.
ATENCION ESTRICTAMENTE INDIVIDUAL
(También por correspondencia)
E. F. TIZOL
(Perito taquígrafo contador)
Profesor del Comercio
Teléfono M-6794
Nueva del Pilar 31, esquina a Clavel, cerca de los Cuatro Caminos
4978 2 mzo.

F. Ezquerro. Escuela de Piano Superior. Flores 72. Teléfono I-5193.
S 708 25 fb.

PROFESORA de francés a domicilio, método sencillo y rápido, inmejorables referencias de sus discípulas. Tel. F-1747
S 727 11 fb

ACADEMIA DE COMERCIO

Antigua de Arca. Se dan clases de Aritmética mercantil, teneduría de libros, inglés, taquigrafía y mecanografía; nuestros títulos son garantías para el comercio e interior de la República.
S 930 12 fb

PROFESORA de francés, muy inteligente da lecciones a niños o señoras. Se ofrece también como institutriz. Método moderno. Habla inglés y alemán. Informan: calle D 221, altos, de 9 a 10 y de 5 a 7. Teléfono F-3043.
5872 13 fb.

INGLES, TAQUIGRAFIA

Mecanografía, matemáticas, dibujo lineal, y mecánico. Enseñanzas a domicilio por el profesor Heitzmar, Reina 30, altos. Honorarios, $10 mensuales. Se dan más informes por escrito o personal.
3010 18 feb

CLASES A DOMICILIO

Profesor titular, cubano, doce años de práctica. Primera y Segunda Enseñanza. Cuotas módicas. Devuelve el dinero si el alumno no adelanta nada. Cobra lo mismo por uno que por varios hermanos. Sr. Oñate. M-3491.
5780 15 fb.

ENSEÑANZAS

CLASES INDIVIDUALES Y COLECTIVAS

Preparatoria para ingreso en Instituto y Normal. Bachillerato, siguiendo programas. Inglés, Taquigrafía, Mecanografía; Teneduría de Libros, etc. Clases a domicilio y en Belascoaín 217, altos. Teléfono M-2260.
6064 13 fb.

COLEGIO "LA GRAN ANTILLA"

de 1ra. y 2da. Enseñanza

Clases diurnas y nocturnas de Bachillerato y Comercio.

Residencia para estudiantes universitarios con toda clase de comodidades y precios módicos.

Se admiten internos, medio internos y externos.

Director,

José Ma. PEIRO

6 No. 9, Vedado.

Teléfono F-5069
E. 118 Ind. 1 En.

BELEN FELIU RUIZ

Clases de piano. Incorporada al Conservatorio Orbón. Instrucción, francés, dibujo y pintura. Obrapía 107, altos. Telf. M-4498.
5364 3 mz.

COLEGIO "SAN ELOY"

Primera Enseñanza. Preparatoria, Bachillerato, Idiomas, Carreras Especiales y Comercio. Se admiten internos, medio internos y externos. Clases diurnas y nocturnas. Dirección: Primelles 20, Cerro. Habana. Teléfono I-6002. Pida prospectos.
E 329 Ind 4 fb.

GRAN ACADEMIA COMERCIAL DE IDIOMAS, TAQUIGRAFIA Y MECANOGRAFIA, UNICA PREMIADA EN EL CONCURSO PROFESIONAL CELEBRADO EL 28 DE MAYO DE 1922. COLEGIO ELEMENTAL Y SUPERIOR. DIRECTOR: LUIS B. CORRALES. LOMA DE LA IGLESIA DE J. DE MONTE. TELEFONO I-2490, CLASES DE DIA Y DE NOCHE. INTERNOS. EN TODAS LAS LIBRERIAS Y EN ESTA ACADEMIA SE VENDE LA UNICA ARITMETICA MERCANTIL, PRACTICA, CON PROBLEMAS DE TENEDURIA DE LIBROS. MAS UTIL Y MAS BARATA QUE SE CONOCE.

E. 55 Ind. 1 En.

SEÑORITA educada en la Escuela del Hogar, se ofrece para dar clases a domicilio; prefiere en la Víbora. Informan: Señorita Peña, teléfono I-2441.
S 814 17 feb

BAILES. Amistad 63, altos, imprenta, señorita P. Gil, enseña en pocas lecciones todos los bailes de salón y fantasía. De 11 a. m. a 10 p. m.
580 13 feb

BAILES, WILLIAMS, M-3643

Clases particulares hasta que aprenda cinco bailes de salón, distintos, que usted quiera, 10 pesos mensuales. No academia. Casa de familia. Apartado 1033. Teléfono M-3643. Profesor Williams.
6252 9 mz.

(O) HOSPEDAJES

(45)—Hoteles

ALMENDARES CASA DE HUESPEDES

Infanta, Carlos III. Hermosas habitaciones amueblades, con vista a la calle, siendo la variación y buena condimentación de la comida lo que hace estable los huéspedes. No olvide que es el mejor lugar más céntrico y saludable de la ciudad.
6817 16 fb.

"HOTEL MODERNO"

En el centro de la ciudad. Dragones 9, esquina a Aguila, edificio completamente nuevo. Está preparado con toda comodidad para familias estables y de toda moralidad. Hay muy buenos departamentos con muebles y sin ellos, habitaciones todas con vista a la calle, baños y lavabos de agua caliente y fría, de lo mejor. Precios económicos. Vista hace fe. Los nuevos dueños Fernández y Hno.
5901 11 fb.
E 159 Ind. 13 En.

HOTEL TORREGROSA

Compostela número 65, Obrapía, Teléfono A-2426. Cable Ancalafá. Situado corazón distrito comercial, bancario, oficinas: dos cuadras Parque Central. Lujosas habitaciones, baños privados, agua caliente, fría, elevador, plan europeo, americano, desde $2.50
S 354 16 feb.

HOTEL VANDERBILT

Espléndidas habitaciones, con baño privado, propias para familias estables. El punto más saludable de la Habana. Loma de la Universidad. Neptuno 309 esquina a Mazón.
S 964 10 mz.

HOSPEDAJES

CASA DE HUESPEDES

Galiano 84, altos Café "La Isla", buenas habitaciones, excelente trato, moralidad y economía. Hay habitaciones para hombres solos.
6815 19 fb.

HOTEL ESPAÑA

Espléndidas habitaciones muy frescas, para familia de gusto, con todo confort. Villegas 58 esquina a Obrapía. Precios reducidos y excelente cocina, criolla y española. Se habla inglés. Tel. A-1832.
S 745 28 fb

THE SAVOY

NO HAY CIUDAD COMO LA HABANA para pasar un invierno agradable, pues posee todos los encantos de las capitales europeas y americanas, teatros, ópera, cines, clubs, paseos y además un clima delicioso. Esta casa THE SAVOY, ofrece comodidades para familias a precios razonables, INCLUYENDO TRES EXCELENTES COMIDAS DIARIAS; mesa independiente para cada familia. Numerosos baños, habitaciones con ventilación directa. Sesenta metros de hermoso portal, siempre fresco y con sombra. Situado a media cuadra de los tranvías de la calle 17; tres cuadras de los de la calle 9 (Avenida Wilson); doce minutos del Parque Central, tiendas, teatros, Bancos, etc.

VEDADO, F. ESQUINA A 15.

TELEFONO F-5270

LA CASA DE LAS ESTATUAS

AVISO

El Hotel Roma, de J. Socarrás, se trasladó a Amargura y Compostela, casa de seis pisos, con todo confort, habitaciones con baño, agua caliente a todas horas, precios moderados. Teléfonos: M-6944 y M-6945. Cable y Telégrafo Romotel. Se admiten abonados al comedor. Ultimo piso. Hay ascensor.
E. 35 Ind. 1 En.

HOTEL "EL CRISOL" LEALTAD 102.

La mejor casa para familias. Todas las habitaciones con servicio privado, con agua fría y caliente a todas horas. Teléfono A-9158.
E. 48 Ind. 1 En.

HOTEL MAJESTIC

Belascoaín 5

Centro Privado U-1081, U-1082

No se olviden que este magnífico hotel está montado con todo confort y preparado para la temporada. Se sirven banquetes, lunch y cenas y se celebran bailes y demás fiestas familiares; para familias estables, precio especial.
5017 11 fb.

(46)—Casa de Huéspedes

PENSION "LEAL"

Acreditada casa de huéspedes, situada en el punto más céntrico de la Habana, habitaciones amplias y muy ventiladas, y con balcón a la calle, Las hay con baño privado, moralidad, confort, aseo y excelente comida. Aguila 113, esquina a San Rafael (frente a Fin de Siglo).
5861 6 mz.

ALMENDARES

Casa de Huéspedes, Infanta y Carlos III Se alquilan hermosas habitaciones y apartamentos amueblados con balcón a la calle. Precio de situación; excelente comida. Y se solicita socio para otra; toda asistencia $40.
5590 19 fb.

CASA DE HUESPEDES

Galiano 117 esquina a Barcelona, alquilo habitación amueblada, vista a la calle. Doy comida y desayuno. Teléfono: A-9069.
5694 17 fb.

(P) PARA LAS DAMAS

MECANICO. Limpia y arregla máquinas coser, cocinas gas y calentadores. Precios un peso cada cosa. Teléfono A-4519. F. G. Santos.
6640 19 feb

BORDADORA

De monogramas exclusivamente; única que especializa estas labores, tanto en la originalidad y elegancia de los diseños, como en el acabado de los trabajos; especialidad en cajas de pañuelos bordadas a mano, para hacer regalos y en ropa de cama y mantelería a mano y máquina. María Blanco, Aguacate 72, altos, entre Obispo y Obrapía, teléfono M-5174. Nota: Se hace dobladillo de ojo a máquina.
6434 23 feb

CARMEN M. de Caballero, Modista bordadora; reforma y confecciona trajes de señoras, dejándolos a la última moda; corta por figurín, francés y americano, especialidad en abrigos, precios económicos. Peña Pobre núm. 24, Habana.
6494 24 feb

PELUQUERA MANICURE

Justina. Corte de melenas perfecto, arreglo de cejas, manicure. Servicio 60 centavos. Exclusivamente a domicilio. Teléfono M-1475.
6464 18 feb

MME. JULIA

Lo mejor para el cutis, lo infalible Kremola Kream. Se remite por correo certificado, previo envío de su importe $2. a Mme. Julia. Crespo 12, altos.
6055 15 fb.

BORDADOS a máquina perfectos. Rapidez y economía. Iniciales para habilitaciones confundibles con las de mano. Llame teléfono F.O.-2182, y se convencerá.
5686 13 feb.

EL MARAVILLOSO BORDASOLO EXCELSIOR

¿Por qué usted señorita no borda sola sin saber bordar? Pida hoy mismo un bordasolo Excelsior, aplicable a cualquier clase de máquina de coser con su instrucción de una sola lección. Tel. M-3064 M. Castro, Brasil 77. Precio $1.00.
6395 14 fb.

PARA LAS DAMAS

MARIA Hernández Quiropedista recomendada. Se ofrece para señoras exclusivamente; garantiza sus curaciones de uñas enterradas, juanetes y callos. Gabineto "Buendía", Neptuno 98, teléfono M-9787.
6008 15 feb

MANICURE se ofrece a domicilio a 50 centavos servicio, arreglo de cejas 70 y ondulación marcel 80. Llamen al Teléfono U-2596.
5352 16 fb.

MASAJES MEDICINALES

Especialista señora Alemany. Muchos años practicando. Clínicas del extranjero y Habana; toda clase de enfermedades que esté indicado el masaje; reumas, etc. aflojar coyunturas; paso a domicilio. Teléfono M-8716. Animas 5. altos.
190 1 ft

SE vende un mantón de Manila nebro, buen burato y muy bordado. Aguila, 113, darán razón.
3950-14 3 feb

PELUQUERIA "MERCEDES"

Para señoras, señoritas y niños. Corte de melena 50 centavos; niños 40; manicure 60; arreglo cejas a la perfección sin dolor 60; masaje corriente 60; idem especial $1.00. Se regalan juguetes a los niños. San Rafael 169, entre Oquendo y Marqués González. Teléfono U-2596.
5351 16 fb

MANICURE-PEINADORA

¿Queréis tener las manos bonitas y elegantes? Llamen a Tomasa Martínez, que es la manicure y peinadora predilecta de la alta sociedad. A-0810.
5236 4 mz.

SI DESEA vender su mantón, se lo compro, pagándole más que nadie; y si necesita uno de lo mejor, se lo vendo más barato que nadie. Concordia 8 y Aguila. Telf. M-9392.

CORTE de pelo a sus niños por expertos peluqueros, estilo americano y francés. Niños, 50 centavos; niñas modelos Garzón, Ninón, Juana de Arco, 50 cts. Señoritas 60 cts. Peluquería PILAR, Aguila y Concordia. Teléfono M-9392.

FUERA canas. Obtenga un hermoso color negro o castaño, usando La Favorita, tintura instantánea vegetal a base de Quina. Estuche $1. De venta en boticas y sederías. Depósito: Peluquería PILAR, Aguila y Concordia. Teléfono M-9392.

PARA rizar su melena. Tenacillas Marcel, 60 cts.; rizadores alemanes 5 cts.; redecillas 20 cts.: crepé 30 cts.; ganchos, 5 cts. Tintura La Favorita $1.00. PILAR, Aguila y Concordia. Teléfono M-9392.

PILAR, Peluquería de señoras y niños; peinados $1.; masajes 50 cts.; manicure 50 cts.; lavado de cabeza, 50 cts.; teñido del cabello desde $5. Corte de melenas 50 cts. Trenzas, moños, postizos, cabello, Aguila y Concordia. Teléfono M-9392.

MANTONES de Manila: mantillas, peinetas españolas; todos colores; trajes típicos de todas naciones y pinturas, maquillaje para artistas de teatro y cine. Alquiler de disfraces para Carnaval; pelucas y trajes para compañías de teatro y aficionados. PILAR, Concordia 8 y Aguila. Teléfono M-9392.
3213 19 Fb.

J. MOLINA PELUQUERO

Va a domicilio, de lunes a viernes. Masaje facial. Arreglo cejas; ondulación, champú; corte de melena a señoras y niños, cada servicio $1.00. Turno anticipado por el A-4478. Sábados en Obrapía 91, barbería, precio $0.40 el corte de melena.
4128 10 feb

(Q) COMPRA Y VENTA DE INSTRUMENTOS DE MUSICA

PIANO europeo color caoba natural, vendo sumamente barato, por necesidad de dinero; está nuevo. Tiene su banqueta. Lagunas 19, bajos, entre San Nicolás y Manrique.
6667 12 feb

VENDO un piano Giralt e Hijo, completamente nuevo, a un precio de oportunidad; tiene su banqueta. Animas 168, bajos, letra A, entre Gervasio y Belascoaín.
6666 12 feb

SE vende un piano de Cola Eléctrico, Ronisch, en perfectas condiciones, con una colección de 150 rollos especiales. Informan: A-3462.
6776 11 fb.

SE vende un piano alemán, de cuerdas cruzadas casi nuevo. Informan Luz 76, bajos.
6740 13 fb.

SE vende un mostrador nuevo de caoba. para informes, Primelles y O'Farrill Reparto Columbia. Teléfono FO-1213.
S 968 13 feb

SE realizan al contado y a plazos, nueva remesa de pianolas y pianos alemanes. D. Ruisánchez y Ca. Angeles y Estrella. Teléfono A-2024.
6493.—11 Feb.

PIANOLA. Se vende una de la acreditada marca Autopiano Co. Tiene dos meses de comprada. Informan Suárez 52 esquina a Gloria.
6398 10 fb.

ARMONIUN

Se vende muy barato en perfecto estado. Informes teléfono A-3662. Bernaza número 8.
5388 10 feb

M. y G Salas. San Rafael 14. Teléfono A-4368. Pianos de alquiler para estudios y fiestas, afinaciones gratis. Instrumentos de música.
S 601 21 fb.

INSTRUMENTOS DE MUSICA

PIANO

Se vende muy barato en perfecto estado. Informes teléfono A-3662, Bernaza número 8.
6233 15 feb.

SE vende barata en Blanco 1, altos, una pianola casi nueva. Se puede ver desde las 8 a. m. hasta las nueve de la noche.
5828 10 fb.

M. y G. Salas. San Rafael 14. Teléfono A-4368. Afinación y reparación de toda clase de pianos y autopianos, trabajos garantizados. Precio reducido. Pianos de alquiler.
S 600 21 fb.

PIANOS nuevos a plazos, 10.00 al mes; automáticos $15.00. Victrolas $8.00 mensuales.
JOHN L. STOWERS
San Rafael No. 29.
Teléfono A-3962. Habana.
E. 48 Ind. 1 En.

GANGA

Pianos y pianolas con facilidades de pago, acreditadas marcas, completamente nuevos, absoluta garantía, joyas y objetos de arte, para regalos a precios sin competencia. La Predilecta. San Rafael 141 esquina a Oquendo. U-3847.
1255 13 Fb.

PIANOS, pianolas e instrmuentos al contado y en plazos módicos. Música impresa y estudios para todos los conservatorios. Pianos de alquiler, afinaciones y reparaciones. Calidad y bajo precio. Viuda de Carreras y Ca. Prado 115, teléfono A-3462.
E. 64 Ind. 1 En.

M. y G. Salas. San Rafael 14. Teléfono A-4368. Legítimas Victrolas Ortofónicas Victor, venta a plazos $10.00. Pianos de alquiler. Discos tres por un peso.
S 599 21 fb.

AFINADOR de pianos. Experto en autopianos, W. H Smith. El mejor en Cuba.

¡INDUDABLEMENTE!

Animas 35. Teléfono M-7478. Habana.
E. 57 Ind. 1 En.

M. y G. Salas. San Rafael 14. Teléfono A-4368. Pianos y autpianos a plazos $15 Pianos de alquiler. Mandolinas desde $6.00. Banjos y guitarras.
S 598 21 fb.

PIANOS nuevos de las marcas Majestic, a $340.00, autopianos $450. Victrolas a plazos, $2.00 semanales
JOHN L. STOWERS
San Rafael No. 29.
Teléfono A-3962. Habana.
E. 42 Ind. 2 En.

(R) MAQUINARIAS

(49)—Venta

AVISO: CONTRATISTAS SE VENDEN CILINDROS APLANADORAS, CAMIONES DE VOLTEO MARCA "PACARD" Y MARCA DE VOLTEO. INFORMAN AYESTERAN Y SITIOS.
5464—12 Feb.

(S) MUEBLES Y PRENDAS

(51)—Compra

COMPRO MUEBLES

Finos y corrientes, objetos de arte, y toda clase de joyas, pago bien, operaciones rápidas. La Casa Hierro de J. Méndez. Compostela 132.
S 698 25 fb.

COMPRAMOS MUEBLES

De todas clases, máquinas de coser y escribir, cajas de hierro, muebles de oficina. neveras y victrolas.

DINERO

Sobre joyas a módico interés. Suárez 3.

LA SULTANA. TELEF. M-1914
3101.—18 Feb.

COMPRAMOS MUEBLES DE USO

Pagándolos más que nadie: se liquidan 25 juegos de mimbre. Neptuno número 197 y 199. Teléfono U-5154.
S. 413.—15 Mzo.

(52)—Venta

SE desea vender un juego de cuarto con seis piezas, en muy buen estado, se da barato. Calle B número 199 esquina a 21, Vedado.
S 939 19 feb.

AVISO. Se venden cuatro máquinas Singer, medio gabinete, tres ovillo central y una lanzadera. Todas son superiores. Bernaza núm. 8, La Nueva Mina.
6668 14 feb

MAQUINA UNDERWOOD NUEVA $50

Otra visible moderna $20. Una Underwood sin estrenar muy barata. Quitamos negocio Comisiones. Cerramos oficina. Reina y Campanario, tienda ropa. Verlas y tratar de 9 a 12.
6862 20 feb.

ARREGLAMOS TODA CLASE DE MUEBLES

Dejándolos modernos, barnices de muñeca, finos y corrientes; tapizamos en cualquier estilo; esmaltes en todos colores; decoramos muebles; los recibimos en pago de los arreglos o cambio; especialidad en mimbres de todas clases. Llamen al Teléfono U-3566. No les pesará, si no en Infanta 106 F esquina a San Miguel.
4837 14 fb.

SE alquila una habitación en los altos de Galiano, esquina a Trocadero con balcón a la calle muy fresca. Informes en los altos del Bar.
5850.—12 Feb.

MUEBLES Y PRENDAS

BUENA ocasión, vendo una magnífica victrola, la mejor marca Sonora, con varios discos $105; una idem Victor $85; pianola eléctrica que sirve para moneda $275; magnífico buró de caoba, cortina $65; idem mesa $30; un archivo $25. La Protectora. Animas 43 y 45. Teléfono A-3639.
6331 17 fb.

MUEBLES baratos. La Casa Alonso. Alquilados y a plazos. Juegos de cuarto desde $100; de tres cuerpos $200; comedor desde $75. Sala desde $40; laqueados $90: mimbre y caoba, de recibidor desde $50 a $100.00; burós, libreros, aparadores por piezas sueltas. Hay muchos muebles de uso que se dan a precios de situación. Tenemos muebles finos, nuevos. Todo se alquila y se vende al contado y a plazos. La Casa Alonso. Neptuno y Gervasio 59. Teléfono U-5975. Se compran y cambian muebles.
5951 12 fb.

GANGA. Se vende una magnífica máquina de coser, Singer, eléctrica, $45; una idem de escribir Remington $35; idem Smith $25; una nevera blanca $35; un juego para comedor estilo Adam, completo, $225; y un aparador suelto $18. La Protectora. Animas 43 y 45. Teléfono A-3639.
6332 17 fb.

MUEBLES ANTIGUOS Y ARTISTICOS

Se venden por ausentarse su dueño en Chacón y Compostela bajos, de 2 a 4.
6851 14 feb.

LIQUIDAMOS toda la existencia en muebles por reformas, en el local. Juegos de cuarto, de comedor y sala a $80; coquetas con silla a $15; camas $10; Victrolas, fonógrafos y discos, máquinas de coser y de escribir, burós y archivo, todo muy barato. La Casa Cabarcos. Suárez 17 y 19, entre Corrales y Apodaca.
6191 11 fb.

GRANDIOSA LIQUIDACION

Juegos de cuarto, tres cuerpos con bronces, compuesto de 7 piezas, $300. Juego de marquetería fina, $120. Idem sin marquetería, $100, Idem americano chico, esmaltado, $90. Juegos de comedor, ovalados, 3 lunas y bronces, tamaño grande, $175. Idem marquetería $100. Idem chico ovalados, $100. Juegos de sala esmaltados, 6 piezas $120. Idem estilo francés, 16 piezas, $95. Idem estilo gótico, 16 piezas, $90. Idem internacional, 14 piezas, $65; escaparates modernos, de lunas, $38. Vitrinas redondas, $30. Aparadores redondos, $28. Idem cuadrados, $18. Coquetas $15; Fiambreras modernas, de lunas, $15; Espejos dorados $70; Máquinas Singer, flamantes, $40. Neveras modernas de $20 en adelante. Camas de madera, modernas, $15. Espejos y mesa de consola modernas, $20. Camas de hierro de $6 en adelante. Camitas $6, de rejilla a $12. Seis sillas y dos sillones de caoba, $25. Mesas de correderas, redondas, $11. Variado surtido de lámparas, de $3 en adelante. Sillones de portal, de caoba, $15 el par. Y tenemos toda clase de muebles sueltos a precios increíbles y gran surtido de joyas y ropa de caballeros, señoras y niños. Haga una visita a esta su casa y se convencerá. La Casa Ferro, Gloria núm. 123, entre Indio y San Nicolás. Teléfono M-1296.
5964 20 feb

COMISIONISTA

Vendo al contado joyería fina y corriente, un 30 0|0 más barato de los precios actuales en plaza y compro oro o cualquier otro objeto concerniente al ramo de joyería; paso por domicilio. Teléfono A-7621.
5929 12 feb

JUEGOS de cuarto, cinco piezas, esmaltados en varios colores, 30 pesos fondo y $8 mensual. Juegos de cuarto, cinco piezas, color caoba, adornos de bronce, 30 pesos fondo y $8 mensual. Juegos de cuarto, señorita, cinco piezas, esmaltado, verde o marfil, decorados a mano, $25 fondo y $8 mensual; juegos sala, caoba, esmaltados del color que usted desee. Ocho piezas, $30 de fondo y $8 mensual. Juegos de recibidor, caoba, tapizado, seis piezas, elegantes y sólidos $30 fondo y $8 mensual. Juegos de comedor y toda clase de piezas sueltas; precio de situación. Damos facilidades al cliente; invitamos a hacernos una visita. La Eminencia. Neptuno 194, entre Belascoaín y Gervasio. Teléfono U-5427.
S 835 16 fb.

MUEBLES BARATOS

Ganará dinero si antes de comprar ve nuestro variado surtido en juegos completos y piezas sueltas; juegos de cuarto desde 85 pesos, comedor 75 pesos, sala 50 pesos; saleta $50.00, escaparates, $10.00; con lunas $25.00; camas, $7.00; cómodas, $10.00; sillas a $1.50; sillones $3.00 y otros que no se detallan a los precios antes mencionados; también se compran y cambian en

"LA PRINCESA"

S. RAFAEL, 107. Tel. A-6926
E. 45 Ind. 1 En.

MUEBLES Y PRENDAS

MUCHA ganga, magnífico juego de cuarto tres cuerpos, caoba, bronces, finísimo, nueve piezas, $625; para comedor, completo, $230; idem para recibidor, dos colores, magnífico, $110; estante para cocina, de porcelana, $65; y una cocina de gasolina $10. La Protectora. Animas 43 y 45. Teléfono A-3639.
6333 17 fb.

LAMPARAS EN GANGA

Se vende una lámpara de sala de bacarat, muy fina, en $300.00. Una lámpara de comedor, Una lámpara de pie de de bronce, en $100. mármol de Verona, en $80.00. Puede verse en la Casa Vilaplana. O'Reilly y Villegas.
E. 44 Ind. 1 En.

CONTADORAS CAOBA

niqueladas sin dar fondo. Aprovechen esta oportunidad. Nuevo plan de ventas con grandes descuentos. Hago cambios. Hay accesorios y piezas. Oficina: Campanario 89.
4582 13 feb

LA SEGUNDA COMPETIDORA

Préstamos y almacén de muebles. Se realizan grandes existencias de joyería fina, procedente de préstamos vencidos, por la mitad de su valor| También se realizan grandes existencias en muebles de todas clases, a cualquier precio. Doy dinero con módico interés, sobre alhajas y objetos de valor, guardando mucha reserva en las operaciones. Visite esta casa y se convencerá. San Nicolás, 250, entre Corrales y Gloria, Telf. M-2875.

RUFINO G. ARANGO

Se compran y cambian muebles y Victrolas, pagando los mejores precios.
E 114 Ind 1 en

POR tener que embarcar vendo los muebles de mi casa. Los doy baratos. Informan Aguila 126, altos.
6226 10 feb.

SE ARREGLAN MUEBLES "EL ARTE"

Taller de reparaciones. Especialidad en muebles de uso, tapiz, esmalte y barniz envases y embarque a todas partes. Gervasio 100. Teléfono U-5243.
3369 20 fb.

DINERO

En pignoraciones sobre joyas, interés económico y en todas cantidades. La Nueva Mina, de Bahamonde y Fernández, sucesores de Ricardo Rivera. Bernaza 8. Teléfono A-3662.
E. 316.—28d. 1 Feb.

PARA OFICINAS

Muebles de ocasión, bufetes pianos, burós de cortina, sillas giratorias, archivos y cajas de caudales. Villegas 2, por Bélgica (Monserrate). Losada. Telf. A-8054.

DINERO

No reparamos intereses. Préstamos sobre alhajas y objetos de valor.
LA HISPANO CUBA
Villegas 6, por Avenida de Bélgica, antes Monserrate. Teléfono A-8054.

COMPRAMOS

Muebles de oficina, archivos, máquinas de escribir, cajas de caudales, y máquinas de coser Singer, los pagamos bien. Llame al teléfono A-8054. Villegas 6, por Monserrate, Losada.
E 31 Ind 1 en

(T) PERDIDAS

(53)—Objetos

UNA paloma mensajera, se ha aparecido en Cárdenas; iniciales S. C. H. 26-2.725. Puede reclamarla en la goleta Alicia. Muelle de Luz. Habana.
S 974 12 feb

PERDIDO un alfiler de corbata de rubí y diamantes, se gratificará liberalmente a quien lo devuelva en Reina 21.
6394 19 fb.

UN señor americano que a ir a tomar un automóvil Chevrolet en Zanja y Galiano para ir al Oriental Park, perdió sus anteojos, dejándolos olvidados en el automóvil. Se gratificará al que lo entregue al Hotel Imperial, Mr. W. T. Palmer.
6200 12 feb.

(V) COMPRA Y VENTA DE LIBROS

VENDO LIBROS DE DERECHO

Ley Enjuiciamiento Civil Manresa, 7 tomos 15 pesos. Código Civil español, Manresa, 12 tomos 32 pesos. Código de Comercio alemán, 2 tomos, 8 pesos. Todo pasta española, en perfecto estado. También compro libros. Teniente Rey 106. Teléfono M-4878. Frente al DIARIO.
6746 11 fb.

(W) COMIDAS

DEPENDIENTES del comercio. Llegó el reajuste. Casa y comida 28 pesos, abonados al comedor 23 pesos .Cubiertos a 45 centavos. Se admiten cantinas a 75 centavos por persona .Muralla 18 1|2, altos. Teléfono A-8001, entre Habana y Compostela.
4737 14 fb.

---

10 CENTAVOS
DE 7 A. M. A 5 P. M.; Y DE 5 A 10 P. M.
15 CENTAVOS

SOLICITUDES DE TRABAJO: DIEZ CENTAVOS
DEPARTAMENTO DE ANUNCIOS CLASIFICADOS

10 CENTAVOS
DE 7 A. M. A 5 P. M.; Y DE 5 A 10 P. M.
15 CENTAVOS

FOLLETIN 14

CHAMPOL

LA LUNA ROJA

Novela traducida del francés

por

ERNESTO G. SOLANO

De venta en la librería "La Revoltosa", Galiano 115, Habana

(Continúa)

ra su derrota, pagaban los platos rotos los demás.

—Volvemos a nuestra soledad, mi pobre Margarita—ha suspirado al llegar,—y no sólo nos faltarán aquí los recursos de un centro intelectual, sino que ni siquiera mereceremos de nuestra vecindad los miramientos que nos parecieren justos.

Respiraba así pensando en la visita de novios de los Montivrier. No tardaron en soliviantarse también los agravios más íntimos.

El abuelo, muy alegre y vivaracho nos esperaba en la estación, con un amasijo de noticias y de novedades como éstas: las hazañas del guarda y las fechorías de un cazador furtivo; que la vaquera se casa; que los árboles frutales se han helado; que la vaca bretona ha tenido un ternerillo...

Y para postres:

—He educado a mi gusto a la nueva cocinera, hay que decirlo. He empleado el verdadero sistema; he bajado diariamente a la cocina.

Estas bajadas a la cocina, con zapatillas y gorro griego, son precisamente lo que más le despoetiza a los ojos de mi abuela. ¿Cómo no lo ha notado todavía? Moralmente tiene la vista tan corta como penetrante es la de mi abuela, y mientras ésta se recostaba con laxitud en el coche ha continuado él:

—Tendremos una buena comidita, ya lo veréis. He puesto en vigor todas mis buenas y antiguas recetas que la gazmoña Honorina desdeñaba. La nueva cocinera es más inteligente y dócil. Daba gusto ponerla al corriente de las cosas. Esto me ha ayudado a pasar el tiempo.

—Me complace que mi cocinera haya podido borrar mi recuerdo—ha respondido la abuela con tono de burla agridulce.

Hay que esperar que se susciten dificultades gubernamentales. En casa, las cocineras—como los gobiernos—que se suceden descontentan a unos por la simple razón de que agradan a otros. La abuela apoyaba a Honorina, que hacía lindas frases y platos de repostería, y, naturalmente, ha tomado tirria a la que la reemplaza porque place al abuelo.

—¿Y el señor Marchand?—he preguntado para impedir que se enredase la cosa.

Apenas ha oído este nombre, el abuelo se ha puesto a bostezar.

—Más pesado que nunca; está enteramente entontecido el pobre hombre. Me he visto a punto de sucumbir bajo su erudición. Por fortuna ha encontrado un derivativo. Da diariamente dos horas de lección de historia general a León, que no tiene otro quehacer.

—¿Está aún en casa León?—ha preguntado la abuela.

—Sí. No le corre prisa el tornar al Sanglier. Su padre le ha zarandeado un poco.

—¿Y usted le sostiene contra el padre?—ha proferido escandalizada la abuela.—¿Así debe entender un abuelo la jerarquía familiar?

El anciano ha protestado vivamente:

—¿Sostenerle yo?... ¡Nunca! Y menos habiéndole pedido dinero a su padre. Bien sabe usted que, si soy accesible para otras cosas, en esa materia me mantengo firme. "Libertad tendrás cuanta quieras, hijo mío, peor ni un céntimo." Ese es mi sistema.

—Diametralmente opuesto al mío —ha declarado la abuela.—Poco liberalismo, pero sí liberalidades.

—¡Hermosa máxima! Me la sé de memoria. La ha aplicado usted en Alberto (Alberto es el tío de Rouen), y le ha costado la mitad de su parte.

—¿De qué se queja usted? Creo que bien ha sabido restaurar...

La abuela iba a decir "su blasón": un hábito del hotel de la Varaudiére.

Pero se ha detenido a tiempo y, para aludir al buen matrimonio hecho por el tío de Rouen, ha hallado esta metáfora:

—...restaurar su vida.

La vuelta al hogar ha servido de calmante, pero ambos esposos estaban ya en guardia y hasta se han peleado un poco durante "la buena comidita", a la que el abuelo ha prodigado sus elogios después de sus afanes, sin acertar a comprender el hombre lo que le choca a la abuela la perpetua intervención del pollo en salsa y de la crema de chocolate en los puros goces de familia.

Nuestro hogar es terriblemente burgués, ahora lo compruebo, pues he respirado el ambiente de las altas esferas sociales. El hotel de la Varaudiére me ha iniciado en muchas delicadezas; sería ingratitud negarlo, así como falsa modestia el no convenir en lo que he adelantado desde el punto de vista intelectual y social.

Hasta a León le ha llamado la atención el cambio. Me ha contemplado con un aspecto tan singular, que le he preguntado:

—¿Qué te pasa? ¿Me ves transfigurada?

—Sí.

—¿En bien o en mal?

Ha reflexionado un momento para luego decir:

—No lo sé.

¡Qué necio y qué desvergonzado es!

También le encuentro a él cambiado, y en perjuicio suyo, me apresuro a proclamarlo. Su gruesa cara de lozano aspecto y de bondadosa sonrisa podía antes pasar, porque lo alegre del genio sustituía en él a la inteligencia.

Pero le he visto completamente trastornado por primera vez en su vida, y, si fuese otro, diría de él que estaba "pensativo".

Pero ¿qué ha de preocuparle a León? Sus padres están buenos, así como su hermana y todos los pequeños Jupin-Jupin, comprendida entre éstos nuestra ahijada, que, según afirman, ha duplicado su volumen.

Fuera de esto ¿qué ha de interesarle?

Todo se reducirá sencillamente a que le molesta un poco mi transformación y a que adivina quizás la parte que en ella les corresponde a los Varaudiére, pues me asedia a preguntas acerca de estos señores, en las que advierto el recelo.

¿Son amables? ¿Les veíamos con frecuencia?

¿Qué edad tienen los hijos?

Por este orden son sus preguntas.

Como habría estimado soberanamente incorrecto desprestigiar a aquellos señores hablando de la calvicie del señor Cayetano y de todo lo demás, me he contentado con responder que son jóvenes un poco aviejados, pero muy distinguidos.

—¿Y qué hacen?—ha inquirido aún León.

—Nada.

—Entonces son colegas míos!

¡Valiente pretensión! Inmediatamente le he bajado los humos, hablando de la noble manera con que distraen sus ocios, de los pergaminos y de las viejas llaves, para concluir diciendo que el tercer hermano seguía la única carrera digna de un gentilhombre, la de las armas, y que servía en dragones.

—¿En dragones? ¿Como suboficial o coronel?

—Es teniente —he replicado con sequedad.

Creo que le ha contrariado la contestación; pero ¿qué le importa a él que el señor de la Varaudiére sea teniente? Además, ha comentado:

—Debe de ser un presuntuoso.

—¿Qué sabes tú? No le conoces, ni... yo tampoco.

—¡Ah! ¿No te lo han presentado?

—No, puesto que su regimiento reside en Melún.

No ha insistido, supongo que avergonzado de su malevolencia, ni yo le he dirigido ningún otro reproche.

De cosas más importantes habíamos de hablar. De modo que por la tarde, y aprovechando el momento en que el señor Marchand acudía a saludar a mi abuelo, he entablado la conversación:

—Tengo algo que decirte, primo.

Ha intentado perseverar en su tono burlón, fingiendo creer que iba lo menos a anunciarle mi boda, y preguntándome si me habían seducido los papelotes o los hierros viejos.

Este modo de aludir al señor Cayetano y al señor Arnaldo me ha parecido insolente y, para desorientarle, he replicado:

—Nada de eso. Sin embargo, de matrimonio se trata.

—¡Ah! ¿De veras?... ¿Te figuras que no lo había adivinado?

—Eres muy astuto.

—¡Un poquito, gracias!

—Mejor, porque quizás tu astucia pueda servirme.

—Yo no me entremeto en jaleos matrimoniales.

—Sé muy bien que no te metes en nada por pereza; pero ahora, querido, habrás de poner las manos en la masa. ¡El asunto te toca de muy cerca!

Se ha puesto encarnado. Cuando se emociona, o le confunden o se irrita, enrojece siempre. Ha respondido muy huraño:

—Eso me importa lo mismo que lo demás. ¡A mí qué! Que se ultime el matrimonio.

—No se ultimará.

Por el momento se ha sorprendido y luego de haberle impacientado un minuto, he terminado la frase:

—...No se ultimará por la sencilla razón de que hace cincuenta años que se celebró. Me refiero al matrimonio de los abuelos...

He añadido un párrafo muy elocuente sobre nuestros deberes y mis resoluciones, párrafo que León ha escuchado con una gravedad de la que no le juzgaba susceptible.

Pero su respuesta no me ha satisfecho mucho:

—Cuanto has dicho, Margot, lo he pensado frecuentemente desde hace tiempo. Sería una felicidad el ponerles de acuerdo. Pero existe un imposible que no has previsto.

¡Cómo! ¡León pretende saber tanto como yo y hasta más que yo!

Le he consentido que hablase.

—Te imaginas que podemos algo y nada podemos, aunque nos sobrara la buena voluntad o el talento. Hay un algo ante el cual todas las fuerzas humanas fracasan, y es obtener que se amen quienes no se aman, e impedir que se quieran los que se quieren.

—Sin embargo, los razonamientos...

Me ha interrumpido:

—¡Nísperos! ¿Acaso germinaría una planta con sólo terrones y abono, si falta la semilla? ¡ tú pretendes que nazca el amor donde falta el germen!

Tales términos resultaban tan singulares en boca de León que hasta él mismo se ha sorprendido, apresurándose a retornar a su acostumbrado vocabulario.

—Bueno... Lo que se necesita para hacer un estofado de liebre es la liebre.

—Pero la liebre existe; existe el germen—he respondido algo aturdida—puesto que se quieren bastante.

M.E.C.D. 2016

DIARIO DE LA MARINA

LA ESPAÑA DE HOY

EL ABANDONO DE MARRUECOS

POR MANUEL AZNAR

"Ceuta por Gibraltar... Y el resto de Marruecos para quien lo quiera". Esto dijo Primo de Rivera hace algunos años, siendo Gobernador militar en Cádiz. La frase le costó el cargo. En aquella época, salvo los socialistas, todos los españoles, o casi todos, éramos partidarios de una amplia acción sobre Marruecos. Resultaba, pues, extraordinario escuchar opiniones abandonistas de labios de un General.

De entonces acá, ¿ha cambiado Primo de Rivera sus ideas a propósito del Norte africano? Yo creo que no. La posición de gobernante le obliga a disimular, a contemporizar. El honor y el prestigio del Ejército le llevaron a mandar en jefe una durísima campaña en la zona de Tetuán y a desembarcar en Alhucemas. De aquella etapa militar, ruda y sombría, volvió con el cabello blanco. Pero apesar de la atracción que los problemas africanos ejercen sobre el espíritu y de las ofrendas que Primo de Rivera ha quemado en aras del Protectorado, yo aseguraría que sigue siendo abandonista. ¿Y el pueblo español?

En este punto se ha operado una transformación que me atrevo a calificar de tremenda. El pueblo español es hoy, en masa, abandonista sin que apenas existan distingos, sin excepciones notorias. Los españoles, sean de la izquierda, de la derecha o del centro, se sentirían como liberales de una pesadilla espantosa si de pronto les anunciaran que nuestras tropas se retiran del Norte africano y se reducen a las guarniciones de Ceuta y Melilla, plazas de soberanía y no de protectorado, plazas españolísimas que nada tienen que ver con los tratados y con los pactos internacionales.

Levemente, sin que nuestra propia alma haya advertido el cambio, los más partidarios de la política en Marruecos hemos ido convirtiéndonos a la teoría del abandono. Antaño, cuando nos predicaban abandonismo, nos indignábamos: ahora, nadie ha tenido que predicarnos. Aunque bastante han predicado los hechos.

Durante mi última estancia en España, tuve la curiosidad de pulsar opiniones muy distintas y de acudir a todos los sectores de la vida nacional en demanda de parecer. Me quedé asombrado de la casi unanimidad. Aun los hombres de la extrema derecha que solían mantener la necesidad de permanecer en Africa y calificaban de antipatrióticas y de disolventes las propagandas en contrario, confiesan, declaran sin reserva mental, que una general retirada de nuestras tropas sería la mejor solución para el problema español en Africa. Mientras el prestigio del Ejército pudo parecer discutible a consecuencia de los reveses sufridos y del desarrollo alcanzado por las rebeliones abdelkrinianas, España se obstinó en pelear. Pero el prestigio quedó salvado, y a la par que el Ejército francés, demostró nuestro Ejército que era capaz de rematar sus empresas entre los moros. Despues de rescatada plenamente esa buena fama de los soladados españoles, miserablemente puesta en duda por las Agencias y aun por las Cancillerías extranjeras, ¿qué más puede España buscar en tierras del Norte africano, si con los tratados actuales no saldrá jamás del callejón en que la encerraron, ni resolverá con permanecer en Marruecos uno solo de sus problemas internacionales? Ya se ve que la política con Francia no puede ser cordial más que en la apariencia. En dos o tres ocasiones ha estado a punto de irse a paseo el convenio hispano-francés. Ahora mismo, aprovechando el momento en que se inician las conversaciones acerca de Tánger, se mueven algunas cabilas, acaso inspiradas por elementos extranjeros. No me sorprendería que si algún día fuese necesaria a la política antiespañola la resurrección del caudillo rifeño, se permitiera a Abd-el-Krim una fuga de la Isla de la Reunión. Y es que Francia tiene una verdadera política española en Africa: le interesa profundamente conservar sus ventajas y su preponderancia. España, en cambio, ni ha tenido ni tiene semejante política: no existe para ella posibilidad alguno de obtener ventajas. ¿A qué continuar?

Todo esto, sin acordarnos de que España es un país cuya exaltación ha de venir del descubrimiento de si mismo, del cultivo que acometa en su propio huerto, bien reducido a sus fronteras, estrechamente dedicado a su vitalidad y a su economía doméstica. España está llevando a cabo la obra de reconstruir su hogar: cuantos esfuerzos entregue a ese propósito, serán pocos: cuantos derroches y dispendios brinde a las empresas marginales con que le brinda la actualidad europea, le retrasarán la hora de su plena reincorporación a la Historia universal.

Esta devoción de los españoles a su Patria, a lo interior de su España, a la carne de su carne y a la sangre de su sangre, ha traído consigo, como consecuencia inmediata, la propagación del abandonismo. Abandonismo, sin restricciones. Si Primo de Rivera tuviera libertad de acción —libertad en cuanto a los tratados, claro está— para decretar un buen día la retirada de todas nuestras tropas, obtendría el más grande y fecundo éxito de su vida pública. El homenaje que de España recibiera sería sensacional. Grandes y chicos, gentes del proletariado y de la clase media, burgesía y aristocracia, le aplaudirían frenéticamente. No habría disentimientos importantes. La unanimidad de la prensa en el comentario traduciría la unanimidad, más honda, de la opinión generalizada por sobre toda la faz del territorio español. "Ceuta por Gibraltar... Y el resto de Marruecos para quien lo quiera". Eso dijo hace años. Ahora, los españoles estarían dispuestos hasta a suprimir la primera parte de la frase: "Retirémonos a Ceuta y Melilla: el resto de Marruecos para quienes lo quieran. Y que nos dejen en paz. Hay muchos problemas urgentes que nos están acosando en nuestra vida interior. Y tenemos afanes vivísimos de resolverlos, de trabajarlos, de fecundarlos".

En este sentido, España entera es hoy abandonista.

LA ESPAÑA DE AYER

DON GERMAN, DON ANTONIO Y DON GABRIEL

Por PEDRO SERRANO

Es huésped de esta Ciudad D. Gabriel Maura y Gamazo, preeminente figura en el mundo de las letras patrias y uno de los intelectuales de más sólida cultura entre los hombres de ciencia de España.

El Conde de la Mortera, Académico de la Lengua, publicista fecundo, orador atildado, devoto de la ciencia y del arte, llega a Cuba no solamente limpio de las responsabilidades de los hombres del pasado régimen a quienes tocó directa o indirectamente intervenir en los problemas coloniales, sino que trae en el engranaje de sus apellidos ilustres la evocación de dos figuras españolas que en críticos momentos estuvieron identificadas con las aspiraciones de este país.

Don Gabriel Maura debe ser conocido como severo e imparcial comentarista de hechos históricos relacionados con la independencia de Cuba: su obra serena y juiciosa (como testigo presencial de la labor intensamente cubana realizada por su ilustre padre) ha sabido legar para la historia del pueblo cubano un cúmulo de hechos tamizados con el valer de sus apreciaciones críticas.

Gamazo, Maura, y Maura Gamazo, son tres nombres que merecen la estimación de los hijos de esta República por la sana voluntad con que los dos primeros laboraron por el bienestar de ella y por el criterio justo expuesto por Gabriel Maura al estudiar los sucesos preliminares a la independencia de esta hermosa nación.

Al constituirse el primer Gabinete de la Regencia de Da. María Cristina, tocó a D. Germán Gamazo y Calvo encargarse del Ministerio de Ultramar; en el caserón de la Plaza de Santa Cruz, jamás un hombre más lleno de buena voluntad y de entusiasmo tuvo a su cuidado los asuntos coloniales.

Gamazo no era desconocedor del problema antillano ni su juicio en lo referente a Cuba procedía de extrañas opiniones. Cuando aún no era político, en su despacho de la calle del Soldado y, teniendo como poderoso auxiliar a D. Antonio Maura, y sin tener ninguno de los dos relaciones de amistad ni profesional con español alguno residente en la Habana ya Gamazo conocía a fondo la situación política de las que fueron colonias españolas.

D. Germán llamaba 'Decreto de Baldón' al expedido en 1836 suspendiendo la representación de diputados cubanos en el parlamento de la metrópoli después de haber sido electos, y conocía muy bien los males de la administración ultramarina delatados en un folleto que vió la luz pública en 1853 bajo el título de «Memorias sobre el Estado Político, Gobierno y Administración del Teniente General D. José de la Concha», en cuyas páginas salvando el nombre de este militar se delataban incalificables abusos cometidos por los llamados «españoles íntegros», acusaciones que dieron lugar a un discurso pronunciado en el Congreso por el Sr. Olozaga en diciembre de 1854 y en el cual pedía al Gobierno se diera participación en la administración de la Isla de Cuba a los hijos del país.

Ya en aquellos tiempos este DIARIO DE LA MARINA contribuía a defender con plausible serenidad de juicio los derechos de los cubanos, publicando entonces su Director, Sr. Araujo de Lira, un libro en 1885 pidiendo la inmediata anulación del decreto que cerró las puertas del Parlamento español a los diputados de Cuba.

A D. Germán le había impresionado la lectura de un folleto impreso en 1859 debido al abogado catalán D. Ramón Just que había sido expulsado de la Habana por el General de la Concha. En dicho libro, titulado «Las aspiraciones de Cuba», decía su autor con noble sinceridad que el separatismo cubano nacía de la intransigencia de los acaparadores del españolismo e idéntica doctrina sostuvo con convicción de apóstol el caballeroso cubano D. Nicolás Ascárate en las columnas de su periódico »La Voz del Siglo«.

Con todo este bagaje de conocimientos sobre el problema de ultramar, llegó D. Germán al Ministerio, siendo desde el primer momento el primer convencido de la absurda política de absorción que hacía el departamento de ultramar centralizando todas las actividades de la Isla y contribuyendo con ello a la paralización de toda energía. Por eso D. Germán...

OTRO TRIUNFO RESONANTE DE LA AVIACION ESPAÑOLA

LA PRENSA MADRILEÑA ELOGIA AL CENTRO ASTURIANO DE LA HABANA

MADRID, febrero 10. (U. P.) "El Sol" hace grandes elogios del Centro Asturiano de la Habana, en su edición de hoy, con motivo de haber comenzado la construcción en Asturias del sanatorio para emigrantes, donde se hospitalizarán los que regresen enfermos a España.

Dice que el sanatorio se erigirá en las cercanías de Oviedo, en la vertiente del monte Naranjo y en su construcción se gastarán varios millones de pesetas.

EL ANIVERSARIO DEL VUELO DEL "PLUS ULTRA"

Mensajes de felicitación de Madrid y la Argentina, para recordar la gloriosa hazaña

RAMON FRANCO, EN SEVILLA

MADRID, febrero 10.— (U. P.)— Los jefes y oficiales de la Dirección de Aeronáutica del Ministerio de la Guerra enviaron esta mañana un mensaje de felicitación al capitán Ruiz de Alda, con motivo de celebrarse hoy el primer aniversario del vuelo del "Plus Ultra" a Buenos Aires. Ruíz de Alda se encuentra en el campo de aviación de Carabanchel, donde los aviadores le improvisaron un agasajo con brindis entusiastas en conmemoración de la hazaña y mandaron telegramas de felicitación al comandante Franco y a la familia del teniente de navío Durán, muerto trágicamente en una desgracia aeronáutica, como se recordará.

"El Liberal" recuerda, con motivo del aniversario, que la llegada del "Plus Ultra" a Buenos Aires fué un nuevo aliento en la marcha de España y revivió sus antiguas glorias, matizándolas con los méritos de la ciencia y el cálculo. En este sentido, hace un cariñoso recuerdo del aviador Durán muerto pocos meses después de la histórica hazaña, y pide la gratitud nacional para los héroes que ganaron la admiración del mundo.

BUENOS AIRES CONMEMORA EL ANIVERSARIO DE LA LLEGADA DEL "PLUS ULTRA"

BUENOS AIRES, febrero 10.— (A. P.)—Se han celebrado hoy diversos festejos en esta capital, para conmemorar el primer aniversario de la llegada del avión español "Plus Ultra" a Buenos Aires.

El ministro de Marina, almirante Domecq García, dirigió un mensaje a su colega español, recordando el magno acontecimiento.

Todos los periódicos recuerdan la hazaña con entusiasmo.

EL COMANDANTE FRANCO PASEA POR LAS CALLES DE SEVILLA

SEVILLA, febrero 10.— (A. P.) —Hoy paseó por las calles de esta ciudad en automóvil, el comandante Ramón Franco, el cual nos declaró que inmediatamente regresaba a Badajoz, de donde venía, para dirigirse de allí a Madrid.

ALEMANIA NO DEPA DE LABORAR EN SUR AMERICA

BREMEN, febrero 10. (Prensa Aliada).—A bordo del trasatlántico "Madrid", del Norddeutscher Lloyd, han regresado a este puerto cincuenta y ocho profesionistas eminentes de la Argentina, habiendo entrado el barco en la desembocadura del río Weser, para atracar en uno de los principales muelles de Bremerhaven.

Esta excursión argentina de estudio se ha organizado siguiendo el ejemplo de la excursión de intelectuales mexicanos que visitó a Alemania el año pasado, y que tuvo tan marcado éxito.

Entre los distinguidos excursionistas de la República del Plata figuran médicos, químicos, jurisconsultos y profesores de enseñanza superior, presididos por el consejero privado de Medicina, profesor y doctor Erich Wernicke, en la actualidad catedrático en la Universidad de Marburg y en la Academia de Posen, siendo reputado como un científico notable en la investigación de las epidemias del tifus y de la terapia de los sueros.

En nombre del Nordeutscher Lloyd los huéspedes fueron saludados por el barón von Huenefeld con una breve alocución en que expresó los intensos deseos de la compañía naviera de que su viaje resultara por todos conceptos fecundo. Contestó por los excursionistas, el profesor Wernicke, tributando calurosos elogios a los oficiales y a la tripulación del trasatlántico, de los cuales dijo que les habían hecho sumamente agradable la travesía, y dando las gracias a la compañía por las atenciones con que les dispensara.

A continuación visitaron los excursionistas las magníficas obras y construcciones, muelles, etc., del Nordeustscher Lloyd, siendo después conducidos en un tren especial a la Ciudad Libre y Anseática de Bremen, la segunda plaza comercial marítima en importancia de Alemania, en donde fueron recibidos cordialmente por las autoridades municipales y delegados de las instituciones científicas y las sociedades intelectuales y culturales.

Se emprendió en seguida una inspección breve a través de la ciudad, engalada con banderas de rojo y blanco, que son los colores bremenses, visitando las grandiosas obras del puerto, el Museo de Etnología y Comercio, el Instituto de Higiene, el Laboratorio Oficial de Química y la Estación Experimental de Brezales, Pantanos y Almarjales, hasta llegar a los sótanos de la Casa Consistorial, delante de al cual se levanta la estátua de Rolando, en donde se les ofreció un refrigerio.

Por la noche, el Senado, que se compone de catorce miembros, más dos alcaldes, les ofreció un banquete en que se cambiaron discursos sumamente cordiales.

Los excursionistas argentinos visitarán Hamburgo y a continuación Berlín, en donde permanecerán dos días, para seguir después para otros puntos de Alemania.

ESTA DE REGRESO EN ESPAÑA LA ESCUADRILLA "ATLANTIDA" QUE HA IDO A LA GUINEA

Ayer, a las dos y cincuenta minutos de la tarde llegó a las Palmas la patrulla completa, acuatizando en la bahía de Gando, después de hacer el viaje de regreso con felicidad, a pesar de la niebla

DESDE LAS PALMAS IRA LA "ATLANTIDA" A MELILLA

Con la etapa realizada puede ya darse por terminada esta nueva hazaña, tan gloriosa para el cuerpo de aviación española

LAS PALMAS, febrero 10. (A. P.) A las dos y cincuenta minutos de la tarde llegó hoy a este puerto la patrulla de hidroplanos Atlántida, amarando los aviones que la componen en la bahía de Gando.

El viaje se hizo sin novedad. Esto no obstante el comandante Llorente, jefe de la escuadrilla, dice que el vuelo de esta últim ateapa ha resultado durísimo a causa de la niebla. No impidió tal contrariedad que los tres hidroplanos volasen juntos, pudiendo realizar de este modo el propósito que persiguen con tal objeto desde que empezaron el vuelo de ida a Fernando Poo.

PUEDE CONSIDERARSE TERMINADO EL VUELO

MADRID, febrero 10. (Prensa Aliada). Con la llegaua a Las Palmas de los tres hidroplanos que componen la patrulla Atlántida puede considerarse terminado el vuelo de ida y vuelta que han hecho a las posesiones españolas de la costa occidental del Golfo de Guinea.

La hazaña no ha podido obtener el mejor éxito. Los tres hidroplanos han volado siempre juntos y no han sufrido accidente algunos, no obstante llevar el que menos ocho años de servicio, iniciado en la guerra de Marruecos. En este particular baste repetir un detalle ya cablegrafiado, pero que es interesante no olvidar: la forma gráfica en que los aviadores describen y reseñan los tres aparatos que, restaurados y con nuevos motores y nombres forman la patrulla Atlántida. Dicen que el hidro llamado hoy Valencia lleva el número 1, por ser el más antiguo aparato de la aviación española, en que el comandante Ramón Franco realizó hace tres años el primer vuelo de Cabo Juby a Las Palmas. El llamado Cataluña, número 5, es el aparato que más horas ha volado y en el Andalucía, número 7, murió gloriosamente un aviador.

Los aviadores españoles han recorrido en este vuelo 13.880 kilómetros, 6830 a la ida, desde Cádiz a Santa Isabel de Fernando Poo y 7.050 ahora, al regreso, desde Santa Isabel a Melilla, ya que de Las Palmas, donde hoy están irán a la citada plaza norteafricana.

En el vuelo se ha registrado una nota curiosa: han invertido los aviadores el mismo tiempo al ir que al volver. Para la ida salieron de Cádiz el 10 de diciembre y llegaron el 25 a la capital de Fernando Poo. Para la vuelta, remontaron el vuelo en Santa Isabel el 25 de enero, y hoy día 12 están en Las Palmas.

EN LA HORA DEL TRIUNFO

MADRID, febrero 10. (Prensa Aliada). Al llegar, con el regreso feliz a la Patria de los tres aparatos, la hora decisiva del triunfo de este audaz vuelo, merecen recordación especial los aviadores que han tripulado los hidroaviones de la patrulla Atlántida. Son:

Dornier número 1: Piloto, comandante don Rafael Llorente, jefe de la patrulla. Observador, capitán don Teodoro Vives. Radiotelegrafista, sargento Lorenzo Navarro. Mecánico, soldado Antonio Naranjo.

Dornier número 5: Piloto, capitán don Antonio Llorente: otro piloto, capitán don Manuel Martínez Merino; observador, capitán don Cipriano Grande; mecánico, soldado Juan Quesada.

Dornier número 7: Piloto, capitán don Ignacio Jiménez; otro piloto, capitán don Niceto Rubio; observador, capitán don Antonio Cañete y mecánico, soldado Modesto Madariaga.

CRONICAS DE LA VIDA GALLEGA

Falleció el Arzobispo de Santiago, Mons. García de Alcolea.—El vuelo de Franco desde Vigo a la Habana.—Banquete al Alcalde de Culleredo.—Una ópera.—Otras noticias.

LA CORUÑA, 23 de Enero 1927.— La actualidad, cuando escribimos estas líneas, la constituye la inesperada muerte del arzobispo de Santiago, Don Diego García de Alcolea. Eso de que en poco más de tres años hayan muerto tres arzobispos en la urbe compostelana, da que hablar a las gentes. A la longevidad del señor Martín de Herrera sucedió el malogramiento del gran Lago González y ahora la muerte prematura del señor García de Alcolea.

Este, cumpliendo su última voluntad, fué enterrado en la capilla del Pilar de la Basílica. A los funerales y sepelio de su cadáver asistieron los obispos de Lugo, Orense, Mondoñedo, Tuy, el de Palencia y el de Astorga. El ceremonial fué como de costumbre. Se le han rendido honores de capitán general. Y todas las autoridades más importantes civiles, militares y eclesiásticas de la región hicieron acto de presencia en Santiago para asistir a la función fúnebre catedralicia.

¿Quién será nombrado ahora arzobispo de Compostela? Suenan varios nombres: el del Padre Plácido Lemus, obispo de Lugo; el de Eijo Garay, obispo de Madrid-Alcalá, ambos gallegos, y el del Padre Zacarías, entre otros. Ya veremos si alguno de los citados consigue tan elevado puesto, o si al fin se le otorga a aquel que menos se piense.

Se sigue hablando del vuelo que nuestro intrépido conterráneo Franco propónese realizar desde Vigo a la Habana. El anhelo de los vigueses y de todos los gallegos porque esa nueva hazaña se lleve a cabo, es grande.

Si Franco consiguiese al fin llegar desde la ciudad de la Oliva a la Habana en aeroplano, ¡con qué satisfacción celebraríamos el triunfo! ¡Cómo el prestigioso gallego subiría a los ojos del mundo!

La Federación agraria de Pontevedra, ha nombrado un comité del cual es presidente don Raimundo Vidal Pazos, encargado de tratar con los poseedores de toros sobre la solución definitiva que debe dársele a este problema, que desde antiguo tanto preocupa a Galicia.

La misma Federación acordó ver con disgusto que el edificio de la Escuela de Veterinaria de Santiago se hubiese trocado en cuartel de artillería, disponiéndose a solicitar del gobierno que conceda la creación de dicha escuela en cualquier otra población de Galicia.

El alcalde de Culleredo ha sido obsequiado con un banquete al que asistieron maestros y personas devotas de la enseñanza, como premio a sus desvelos en pro de la cultura. Dicho alcalde, dando un buen ejemplo, ha organizado una biblioteca circulante con verdadero cariño.

Esta preocupación por la instrucción va cundiendo entre nosotros afortunadamente. Ya no se piensa sólo en fundar escuelas; los de aquí y los de América, al lado de las escuelas tratan de crear bibliotecas, como complemento de las mismas.

Así el señor Moure, gallego residente en la Argentina, acaba de dotar a Puenteusures, su villa natal, de un local para biblioteca y de gran cantidad de libros, que ahora ha de ampliarse, porque se vienen solicitando volúmenes de todos los gallegos de algún prestigio.

Esto nos parece excelente, porque si la escuela enseña a leer y escribir, luego se precisa de los medios necesarios para hacer útil dicha enseñanza; y esos medios son los libros. Nada, pues, más patriótico y humanitario que el fomento de las bibliotecas populares, hasta ahora tan escasas en Galicia, incluso en las mismas poblaciones de alguna importancia.

El arquitecto de La Coruña, señor Losada, está ultimando una ópera basada en la leyenda de la Peña de las Animas, de Bécquer, para estrenarla muy en breve con elementos de la ciudad herculina.

El señor Losada es un excelente músico; nos lo demostró con varias composiciones suyas que interpretó la Orquesta Sinfónica de Arbós.

La música de su ópera, según los inteligentes que la conocen, resulta muy inspirada. El libreto lo compuso por indicaciones del señor Losada, el joven escritor Núñez de Cepeda.

Cuando esa obra lírica, esperada con verdadera ansiedad por los coruñeses, se estrene, hablaremos de ella detalladamente.

Y ya que de música hablamos. Organizado por la Filarmónica de La Coruña acaba de celebrarse un concierto que estuvo a cargo del joven pianista Pepe Canel y de la bella señorita Honoria Goicoa, ambos vecinos de las ciudad herculina. Pepe Canel nos demostró que es un verdadero virtuoso del piano. Interpretó música clásica y música española moderna con exquisito arte. La señorita Goicoa, por su parte, resulta una cantante, una liederista, digna de alternar con las que hoy disfrutan de legítima fama. Ambos artistas locales fueron aplaudidísimos.

Se ha expuesto al público en Vigo una mesa ornamental, obra del notable dibujante y pintor Carlos Sobrino, inspirada en motivos románicos.

Se trata de una obra de difícil ejecución que constituye un verdadero triunfo para su autor y viene siendo objeto de efusivas celebraciones.

Dícese que para los dos puestos de Académicos de la lengua gallega en la Real Academia Española, serán designados don Armando Cotarelo Valledor, catedrático de la Universidad de Santiago, y el Padre Atanasio, franciscano, de la Residencia de la misma urbe. El primero en calidad de filólogo, y el segundo como historiógrafo.

La opinión general en Galicia es que uno de los puestos de referencia debería ocuparlo un técnico y el otro un buen cultivador del idioma: un literato o un poeta.

Para el puesto de técnico nos parece bien el señor Cotarelo: mas todos creemos que nadie como Ramón Cabernllas, el excelso poeta, merecía ocupar el otro sillón. Pero, quien manda, manda...

Esta crónica va un poco deshilvanada. La escribo desde la cárcel, donde llevo ya ocho días y donde permaneceré otros cinco más. ¿Causa? Un artículo publicado en "La Correspondencia", de Cienfuegos. Se me multó con cien pesetas; y como no las pagué tuve que venir a sufrir una quincena de reclusión.

Mis amigos de La Coruña se empeñaban en recolectar por suscripción las 100 pesetas; me he opuesto terminantemente. Quiero pagar entre rejas el delito cometido. Pienso que el encarcelamiento en ciertas circunstancias tiene algo de ejemplar.

Por cierto que a los dos días de haber ingresado en la prisión recibí un giro cablegráfico de los gallegos de Buenos Aires por valor de 900 pesetas y un cablegrama en que se me comunicaba que dicha cantidad era para el pago de la multa.

Con entregar tales pesetas saldría libre inmediatamente; pero yo seguí creyendo un deber de conciencia echar los quince días en la cárcel. Por mi amor a la libertad quiero saber lo que es la esclavitud. Lectores: yo que nunca había estado preso os saludo desde la cárcel. Desde la cárcel donde se aprenden muchas cosas.

A. Villar PONTE.

PASAJEROS QUE EMBARCARON EN CORUÑA PARA LA HABANA

CORUÑA, febrero 10. U.P.— En el vapor "Cristóbal Colón" embarcaron para la Habana en primera clase, Leopoldo Rodríguez, Ramón Esconsindo, Josefa Hermida, Angel Reigosa, Jesús Ferreiros, Gabriela Ecay, Laureano Roca, Daniel Leira. Y en segunda, Constantino Costa, Francisco Cimadevilla, Victorino Martínez, Ana López y cuatro hijos.

LA ACCION DEL ESTADO ESPAÑOL EN IBERO-AMERICA

Conferencia dada por el ministro de Estado en los salones de la Unión Ibero-Americana

EL PALACIO DE AMERICA

Se construirá en Madrid, por medio de suscripción popular, en el Paseo de la Castellana

MADRID, febrero 10. (U. P.)— En los salones de la Unión Ibero-Americana dió hoy una conferencia sobre la acción del Estado español en sus relaciones con Ibero-América, el ministro de Estado, señor Yanguas.

Asistieron al acto como invitados de honor los embajadores de Argentina, señor Estrada, y de Cuba, doctor García Kohly, y los ministros de Brasil, Chile, Uruguay, Panamá y Venezuela, el ministro de Instrucción Pública, señor Callejo; el rector de la Universidad Central, doctor Rodríguez Carracido; el obispo de Madrid-Alcalá, varios diplomáticos españoles y un grupo selecto de personalidad de diferentes órdenes.

El señor Yanguas comenzó definiendo las relaciones internacionales de los pueblos de la misma raza, y de los de raza diferente. El Estado debe intensificar las relaciones entre los países que tienen igual origen étnico e idéntico idioma, tanto en lo espiritual como en lo mercantil, anteponiéndose aquéllo a ésto.

El conferenciante elogió después la iniciativa de construir en Madrid, en el Paseo de la Castellana, el Palacio de América, por suscripción popular, alabando después las instituciones culturales creadas en Buenos Aires, Cuba, México y Montevideo, para establecer contacto con las españolas.

Citó después los Estados europeos que fortalecen sus relaciones exteriores subvencionando las entidades particulares, y agregando que en este orden España ha estado algo remisa, aunque el actual Gobierno ha creado el intercambio de revistas e informaciones con América, organizando un Patronato de Relaciones Culturales, que ya dispone de un crédito anual de medio millón de pesetas, en calidad de subvención, pero necesita de la aportación particular, debiéndosele dar personalidad propia para recibir y administrar los donativos, cuantiosos o pequeños, que le lleguen.

El Patronato está obligado a organizar la enseñanza del español en el extranjero, a atender a las naciones en que existan colonias y manifestaciones útiles de cultura hispánica, especialmente en América, a invitar a los altos valores intelectuales del Nuevo Mundo para que expongan en España los progresos de sus respectivos países, y se llegue con ello a la mayor compenetración posible entre España y el Nuevo Mundo, a fin de conseguir que la civilización ibérica alcance el esplendor que tuvo en los tiempos pasados.

El señor Yanguas afirmó después que las relaciones recíprocas de España y América interesan por igual a una y a otra, y agrega que ante el hermoso espectáculo que dan al mundo los Estados Unidos del Norte no se debe dar el vergonzante de los Estados Desunidos del Sur. Considera que es un factor de la paz mundial que los pueblos de la misma civilización se unan, y "nosotros debemos centralizar así nuestros esfuerzos en pro de los destinos de la raza española."

El ministro de Estado fué ovacionado largamente y felicitadísimo, después de su conferencia.

Por las Casas de Salud

Movimiento de enfermos

QUINTA DE SALUD "LA BALEAR"

Movimiento de enfermos habido en la Quinta La Balear, el día 8 de febrero de 1927.

Entradas: Etelvina Salas Rubio, Remedios Grandela de Esquivel, Concepción Hernández, Pedro J. Obrador Artigas, Carmen Rodríguez Piñeiro, Aurora Navarro Catalaya, Antonio Alvarez Suárez, Rosario Alvarez Menéndez, Natalia García Cano y Aurora Ma. Guerra.

Salidas: Dolores Gutin Ramadas, Perfecta Fernández Llano, Carmen Baño Guani, Ernestina Abreu Abreu, Justina Pérez Caballero y Antonio Serrano Plaza.

CASA DE SALUD NUESTRA SEÑORA DE LA CANDELARIA DE LA ASOCIACION CANARIA

Febrero 8 de 1927.

Ingresos: Andrés Arencibia Rodríguez; José López López; Catalina Noriega Quirino; Manuel Hernández; Faustino Pérez Durán; Ramón Chamfrau Valdivia; Isidoro González Montes de Oca; Domingo Sigorri Bozzonetto; Víctor González Jiménez; Gregorio Camacho Pino; Miguel Llaguno Cárdenas; Antonio Jiménez Quintana.

Altas: Lorenzo Monteber León; Armando Bayos Fernández; Pedro Sánchez Pérez; Eugenio Hernández Pulido y Cipriano Rodríguez Ríos.

EL ALTO MANDO ESPAÑOL EN MARRUECOS PREPARA OPERACIONES CONTRA CIERTAS CABILAS, REMISAS EN SOMETERSE

MADRID, febrero 10.—(Prensa Aliada).— Sabido es que el alto mando del ejército español en Marruecos prepara operaciones militares contra determinadas cábilas remisas en someterse y entregar el armamento que poseen. Son operaciones necesarias para evitar que el foco de intransigencia de esas cábilas se extienda y dificulte la misión pacífica del protectorado en la zona asignada a España.

Dichas operaciones empezarán muy pronto, ya que es la primavera, que se aproxima rápidamente, la época más propicia para pelear en Marruecos. Quizá la opinión, la nacional y la extranjera se alarme ante el movimiento de las tropas españolas, y para ratificar la frase del general Sanjurjo, cablegrafiada hace días, de que "no se debe esperar que Marruecos no nos cueste ya más un hombre y que no se dispare allí un tiro", el jefe del Gobierno, marqués de Estella, ha hecho las siguientes interesantísimas declaraciones:

Va a realizarse en el protectorado una fase prevista y calculada

"Debo manifestar—habla el general Primo de Rivera—en cuanto a las anunciadas operaciones de Marruecos, que no se puede decir que va a haberlas, por lo menos tal como se acostumbra a emplear ese término. Lo que estos próximos días ha de realizarse en Yebala es tan sólo una fase prevista y calculada. Es una continuación del plan de pacificación que nos proponemos intensificar.

"Con el desarme y la instalación en ambas zonas de las fuerzas indígenas encargadas de mantener el orden y la autoridad del sultán, se ha logrado aminorar a los recalcitrantes y a los que se dedican sistemáticamente al bandolerismo y a la acción anárquica sin freno, a los que no cabe desarmar por las buenas, pero a los que de manera alguna podemos permitir que continúen hostilizando a nuestras fuerzas y a los amigos y sometidos.

"En ese acorralamiento se han ido a refugiar, formando pequeños núcleos, en lo más intrincado de los montes de Yebala, allí donde el Raisuní buscó su último asilo".

"A estas gentes se les impondrán las "idalas" y se les perseguirá hasta que se entreguen y convenzan de que España está decidida en absoluto a no dejar armas en manos de quienes puedan emplearlas contra su autoridad y la tranquilidad del país, hoy más urgente que nunca por lo mismo que la finalidad que perseguimos no es otra que el poder entrar en un período de verdadera puesta en producción del protectorado, para lo que es preciso que ningún moro tenga armas en la mano como no sea para salvaguardar la autoridad majzeniana, y que en cambio, todos empuñen los útiles de la paz para crear una riqueza, un sistema de vida a base del trabajo diario, protegidos, impulsados y amparados por España.

"No quiero afirmar que estas operaciones sean incruentas; pero hay que realizar algún sacrificio para llegar a la completa pacificación. Cierto es que no vamos ahora a combatir con fuerzas rebeldes organizadas, sino con elementos dispersos y huídos, porque la eficacia del desarme ha sido demostrada con los hechos cerca de todas las cábilas y podemos hoy afirmar que están cerradas todas las fuentes de contrabando.

"El problema militar en Africa quedará virtualmente terminado cuando concluya el desarme. Por eso, pone el Gobierno empeño especial en las conferencias que mañana se inician en París acerca del problema de Tánger, de la consecución de Tánger para España, de poner esa ciudad norteafricana bajo nuestro control".

SERAN COLONIZADAS POR FAMILIAS ESPAÑOLAS QUINCE MIL HECTAREAS DE TERRENO EN LA REP. ARGENTINA

En una combinación de mandos militares en España entra la capitanía general de Galicia, para la que será nombrado el general González de Uzqueta, que será ascendido a tal fin

MADRID, febrero 10.— (U. P.)— "El Sol" se ocupa hoy del proyecto del sindicato de agricultores españoles de Zaragoza, que recorren actualmente la Argentina para adquirir terrenos que destinarán a la apicultura y avicultura, proponiéndose llevar familias españolas para colonizar quince mil hectáreas que tienen ya adquiridas.

EN UNA COMBINACION DE MANDOS MILITARES EN ESPAÑA ENTRA LA CAPITANIA GENERAL DE GALICIA

MADRID, febrero 10.—(U. P.)— —Se ha firmado una combinación militar, por virtud de la cual pasa a la reserva el teniente general don Luis Azpuru Mondéjar, que era capitán general de Islas Baleares.

Para este cargo se nombra al que lo era de Galicia, general don Enrique Marzo.

Y se asciende a teniente general al de división procedente del Arma de Caballería, don Francisco González de Uzqueta y Benítez, al cual se le nombra capitán general de Galicia.

VUELVEN A AZOTAR A ESPAÑA FUERTES TEMPORALES Y NEVADAS

MADRID, febrero 10.— (A. P.)— Las noticias que se reciben de diversas partes de España anuncian que el temporal ha causado daños de consideración. Las nevadas han sido copiosas en Albacete, Castellón, Zaragoza, Ciudad Real y Toledo.

El huracán causó daños en Gerona, y la temperatura descendió considerablemente en toda Cataluña, principalmente en la provincia de Barcelona. Las Islas Baleares también sufrieron perjuicios de importancia.

Por su parte el Observatorio Meteorológico anuncia tiempo inseguro en España. La temperatura máxima fué de 16 grados en Pontevedra y la mínima de 7 bajo cero en Soria. La temperatura máxima en Madrid fué de 6 grados y la mínima de uno bajo cero.

SIGUE FIRME LA COTIZACION DE LA PESETA

NUEVA YORK, febrero 10. (A. P.) En este mercado se cotizó hoy la peseta española a 16.78.1|2 centavos, con una ganancia de 6 puntos sobre la cotización de ayer. La libra esterlina se vendió en Madrid a 28.98 pesetas.

NUEVOS SELLOS PARA LAS CARTAS DE URGENCIA EN ESPAÑA

MADRID, febrero 10. (A. P.) En el mes de mayo próximo emitirá España nuevos tipos de sellos de correos de 25 céntimos para el servicio de urgencia. Los nuevos sellos serán idénticos a los actuales, llevando el busto del Rey.

EL MINISTRO DE GRACIA Y JUSTICIA EN LA ISLA DE GOMERA

MADRID, febrero 10. (A. P.) El viaje del ministro de Gracia y Justicia continúa con todo éxito por las Islas Canarias. Diversas entidades le entregaron en la Isla de Hierro una lista de peticiones que hacen al Gobierno para obtener mejoras para la isla.

En la noche de hoy marchará don Galo Ponte a Gómera, donde se le prepara un gran recibimiento.

EN LA EXPOSICION INTERNACIONAL DE AVICULTURA DE PARIS HAY EJEMPLARES ESPAÑOLES

PARIS, febrero 10. (S. R.) Ayer fué inaugurada por el Ministro de Agricultura la Exposición Internacional de Avicultura, que visitó hoy por la tarde el Presidente Doumergue. En las primeras veinticuatro horas han desfilado por las salas de exhibiciones más de veinte mil personas, admirando las colecciones de ejemplares tanto franceses como españoles, ingleses, belgas, italianos, suizos y holandeses. En una sección anexa se exhiben tipos especiales de reproductores franceses, que han sido muy celebrados.

CREE PRIMO DE RIVERA QUE DIOS BENDICE SU OBRA Y LA RECOMPENSARA LA PATRIA

MADRID, febrero 10. (A.P.)—Se ha facilitado a la prensa la circular que el marqués de Estella ha dirigido a los gobernadores civiles, diputaciones provinciales, ayuntamientos, unión patriótica y autoridades. La circular dice:

"Conveniencias personales y del servicio aconsejan al Gobierno la combinación y sustitución de los gobernadores en estos momentos que considera oportunos para dictar instrucciones a cada gobernador. Deben estos retocar y perfeccionar la constitución de las diputaciones y ayuntamientos, evitando los cambios bruscos, eligiendo a personas de ética e inteligencia. Las corporaciones deben estar constituidas por personas celosas del bien común e independientes. Los funcionarios serán mantenidos o separados de sus cargos con arreglo a su propia conducta.

"Corresponde a los gobernadores inspeccionar todos los servicios, proseguir la obra de educación ciudadana que vaya creando la Unión Patriótica, la cual constituye un nucleo representativo de masas neutras que ayudan al Gobierno, sin ser partidos políticos ni estar sometida a disciplina personal.

"La Unión Patriótica será incompatible con los cargos gubernativos. Los jefes de la Unión Patriótica regularán la armonía de la Unión con las autoridades.

"Los problemas de España han adelantado mucho en su solución, pero los que amenazaban con desbaratar la Patria no se han extinguido. Cuando llegue la hora nadie diferirá la retidada ni un minuto".

Termina enumerando la labor del Gobierno para combatir la disolución social y la corrupción moral, afirmando que esta labor debe robustecerse por una acción ciudadana justa y consciente, cuyo lema será: "Virtud, Cultura, Trabajo". Cree que entonces no habrá rebeldía mansa, ni activas protestas doctrinarias, ni críticas negativas contra los propósitos del programa del Gobierno, pues por vez primera se gobierna ahora con la opinión, creyendo que la obra de regeneración la bendice Dios y la recompensará la Patria.

M.E.C.D. 2016