SECCION 1ª

EL TIEMPO
ESTADO DEL TIEMPO
LA NOTA DEL OBSERVATORIO
Véase en esta página

DIARIO DE LA MARINA

EDICION DE LA MAÑANA
INFORMACION CABLEGRAFICA MUNDIAL
POR NUESTROS HILOS DIRECTOS

SECCION 1ª

AÑO XCIV.—NUM. 364. El periódico más antiguo de Cuba

LA HABANA, VIERNES 31 DE DICIEMBRE DE 1926.—SANTOS SILVESTRE, PAPA, Y MINERVINO

Acogido a la franquicia postal

30 PAGINAS.—5 CENTAVOS

AYER TARDE HA SIDO FIRMADO POR EL SEÑOR PRESIDENTE DE LA REPUBLICA EL DECRETO ADJUDICANDO LAS OBRAS DE LA CARRETERA CENTRAL A WARREN BROTHERS CO.

Esta empresa contratará con entidades cubanas la ejecución del 25 por ciento de las obras

EL FINANCIAMIENTO

The Chase National Bank de New York financiará las obras hasta la cantidad de diez millones

En Palacio ayer tarde y después de una entrevista que celebró con el Jefe del Estado el señor Secretario de Obras Públicas, se entregó a los repórters copia de los siguientes decretos disponiendo la adjudicación de las obras de la carretera central y el financiamiento de las mismas.

POR CUANTO: La Ley de 15 de Julio de 1925 dispone el Plan General de Obras Públicas que habrá de llevarse a cabo con los recursos que por concepto de impuestos creó dicha Ley:

POR CUANTO: En el Plan General de Obras Públicas se consignó con carácter preferente la construcción de la Carretera Central, cuyas obras deberán comenzarse simultáneamente en las seis provincias;

POR CUANTO: A fin de llevar a vías de ejecución tan importante obra, oportunamente se convocó a subasta en 27 de Septiembre del año en curso, habiéndose declarado desierto dicho acto por cuanto las licitaciones hechas se estimaron inaceptables por no convenir a los intereses del Estado;

POR CUANTO: Una segunda subasta fué convocada para el 30 de Noviembre último, incluyéndose también en dicha subasta, pero interesando ofertas por separado en cuanto al financiamiento por diez millones de pesos para la realización de las obras, para cuyo acto fué designado el propio Tribunal Especial que originalmente se nombró y que quedó integrado en la siguiente forma: doctor Carlos Miguel de Céspedes, Secretario de Obras Públicas, Presidente; doctor Enrique Hernández Cartaya, Secretario de Hacienda; señor Narciso Gelats, en representación del Clearing House de la Habana; señor Dionisio Velasco, en su carácter de mayor contribuyente por propiedad rural; doctor José A. del Cueto, Decano de la Facultad de Derecho de la Universidad Nacional; doctor Manuel Enrique Gómez, Presidente del Centro de la Propiedad Urbana de la Habana; señor Luis Morales, en representación de la Sociedad Cubana de Ingenieros; doctor Ramón J Martínez, Presidente de la Asociación de Hacendados y Colonos; doctor Pedro Pablo Kohly, Presidente de la Federación de Corporaciones Económicas; señor Andrés de Terry, Presidente del Automóvil y Aereo Club; señor Antonio Fernández de Castro en representación de la Escuela de Ingenieros y Arquitectos de la Universidad Nacional; comandante Alberto Barreras, en representación de la Cámara de Representantes; señor Hilario del Castillo, Director General de Obras Públicas; señor Manuel A. Coroalles, Ingeniero Jefe del Negociado de Caminos y Puentes; y señor Esteban Duque Estrada, Ingeniero Jefe de la Sección de Personal, Contratos, Bienes y Suministros, que actuaba como Secretario del Tribunal:

POR CUANTO: En el acto de la subasta concurrieron como licitadores por la totalidad de las obras las siguientes entidades: The Fourdation Company, Ulem and Company y James Steward and Company Warren Brothers Company y la Compañía Cubana de Contratistas S. A., y los señores Octaviano Návarrete y Jaime Suárez Murias por dos secciones cada uno;

POR CUANTO: Después de un detenido estudio de todas las proposiciones presentadas, el Tribunal Especial elevó sus conclusiones al Secretario de Obras Públicas, haciéndole la siguiente recomendación:

"1.—El Tribunal de la Subasta para la adjudicación de las obras de construcción de la Carretera Central, después de un detenido estudio realizado de las distintas proposiciones que se han presentado unas a precios por unidad y otras a costo por el Estado más una retribución al contratista, se declara partidario de la adjudicación de dichas obras a precio fijo por unidad de obra por considerarlo más beneficioso a los intereses del Estado.

2.—Que debe adjudicarse la subasta en cuanto a la construcción de las obras de la Carretera Central a los licitadores señores Warren Brothers Company.

3.—Que debe hacer uso el Gobierno de la oferta que contiene la proposición de dichos licitadores relativa a contratar con contratistas cubanos el 25 por ciento como mínimum del valor de las obras que realicen y a ese efecto hacer la adjudicación bajo la condición de que la Secretaría de Obras Públicas velará por la efectividad de esta oferta, procurando que dentro de ella las secciones comprendidas en las Provincias de Matanzas y Santa Clara sean ejecutadas preferentemente por la Compañía Cubana de Contratistas a los precios fijados para esas Provincias por esta última compañía, quedando en todo caso a beneficio del Estado la diferencia entre ambas proposiciones en lo que respecta a dichas Provincias.

4.—Consignar claramente en el contrato que la tabla fluctuante de precios propuesta por los señores Warren Brothers en su proposición, regirá solamente en cuanto a Impuestos, Jornales y Fletes y en cuanto a los materiales de cemento, granito y asfalto; debiendo precisarse que el precio de éstos materiales se entenderá no entregado en obras, sino en el centro ferroviario o marítimo más conveniente al Estado cubano a juicio de la Secretaría de Obras Públicas.

5.—Consignar en el contrato que el Gobierno no contraerá obligaciones de pago al contratista, ni éste podrá exigir anualmente mayores cantidades que las que estén indicadas en la proporción correspondiente dentro de los ingresos normales calculados, a cuyo efecto, en el contrato se consignará un mínimum de obra a realizar cada año, notificando la

Continúa en la ULTIMA página

IMPRESIONES

Todos los días se levanta algún gobernante, legislador, concejal o funcionario dispuesto a reventar a alguien.

Y todos los días, invariablemente, el damnificado resulta algún comerciante o alguna industria, por estar, como quien dice, más a la mano.

El comerciante, como el industrial, se duerme todas las noches pensando qué novedad le sorprenderá al despertarse. Y la novedad lo sorprende tan invariablemente como la salida del sol.

La última sería pintoresca si no se tratara de un nuevo impuesto, pues ya se sabe que los impuestos no tienen perspectiva.

So protexto de combatir el alcoholismo en Cuba, se ha presentado una moción en nuestro Ayuntamiento creando un canon de mil pesos anuales sobre todos los establecimientos que expendan bebidas alcohólicas.

¿Con qué objeto? Ya lo hemos dicho: con el de combatir el alcoholismo. Cierto que ese problema no existe aquí, donde en punto a beber apenas si conocemos algo más que la cicuta; pero ¿acaso un concejal no tiene derecho también a fastidiar un poco al comercio?

¿Que esa nueva contribución significaría el cierre de casi todos los cafés y bodegas de la Habana, con lo que los ingresos del Municipio amenguarían en dos millones de pesos... y no está la Magdalena para tafetanes? Y ¿qué tiene que ver con eso un concejal innovador?

¿Que los turistas gustan de beber? ¡Valiente argumento! Con que no vengan, está todo arreglado. ¿Que las cervecerías y las fábricas de ron y las destilerías quedarían abocadas a la quiebra? ¡Bah! En los Estados Unidos ya se hizo eso y no se hundió el mundo. ¿Que ellos pudieron porque son inmensamente ricos y tienen plétora de industria, y nosotros somos unos pobretes? ¡Pamplinas! Razones de los retrógrados que se oponen sistemáticamente a toda reforma progresista.

La cuestión es legislar, hacer algo, no estarse quieto. Hoy se trata de combatir el alcoholismo y pediremos que supriman el alcohol. Mañana por combatir la sicalipsis, cerraremos los teatros. Luego las iglesias, para evitar los niños góticos.

Y así, por ese procedimiento, podremos ir suprimiéndolo todo. Los periódicos, para perseguir la mentira; las clínicas, para combatir los malos diagnósticos y los descuidos de los enfermeros; los tribunales, para acabar con los abogados; las barberías, para acabar con los chismes; las boticas, para terminar con los engaños... y los Ayuntamientos, para cortar de raíz los despilfarros y barrer a los concejales.

Pero no sucederá así, estemos tranquilos.

Mientras existan industriales y comerciantes en Cuba, las demás clases sociales pueden dormir a pierna suelta.

Lo malo es que, al paso que vamos, se nos van el comercio y la industria y detrás de ellos todo lo demás, concejales y políticos incluso.

EL MUSEO DE INDUSTRIAS NACIONALES QUE HABRA EN EL COLEGIO DE BELEN

La idea de su establecimiento en aquel centro de enseñanza ha sido muy bien acogida por los industriales. — El Director del museo estudiará la creación de un archivo de películas

Con el mayor entusiasmo ha sido acogida entre los industriales cubanos, la idea del Colegio de Belén, de establecer en su nuevo y magnífico edificio de Buenavista, un museo permanente de industrias cubanas.

Como hemos ya publicado en nuestra información del martes último relativa a tan interesante particular, la gran institución docente citada, cede gratuitamente a los industriales uno de sus mejores y más vastos salones, que ha sido visitado por los señores Julio Blanco Herrera, Alfredo O. Ceberio y O. Incera, de la Asociación Nacional de Industriales, los cuales lo encontraron muy adecuado al objeto a que se destina.

(Continúa en la pág. OCHO)

NUESTRO GRAN CONCURSO NACIONAL DE BELLEZA

LAS CANDIDATAS

Srta. América Argilagos.—La Salud.

Se aunan en ella belleza, juventud y simpatía.

La dulzura de su rostro, su hermosura y distinción, nos la presentan como una belleza poco común.

Su sonrisa nos descubre los nobles sentimientos de un alma soñadora, romántica, que pone su pensamiento en el príncipe de la leyenda que ha de trasladarla en brazos de su fantasía a un bello país desconocido.

Sus simpatizadores que admiran sus perfecciones físicas y reverencian la bondad de su alma ingenua, generosa y pura, multiplican sus esfuerzos, para que vea coronados sus más fervientes deseos.

MUERE LA VIUDA DE DON TOMAS ESTRADA PALMA

NUEVA YORK, diciembre 30. A.P.—La señora Genoveva Guardiola, viuda de don Tomás Estrada Palma, primer Presidente de la República de Cuba, falleció anoche en el Hotel Breton Hall, a la edad de 72 años, después de una enfermedad de poco más de una semana.

Al tiempo de entregar su alma a Dios se hallaban junto a la ilustre dama sus dos hijas, Lucita y Candita y su hijo Rafael y su sobrino Julio Roloff, todos ellos residentes en esta ciudad. Los otros tres hijos de la difunta se encuentran ausentes, uno de ellos, Tomás, en Oporto, como Cónsul de Cuba en aquella ciudad. Los otros dos, José y Carlos, están en Bayamo.

La señora Guardiola de Estrada Palma había establecido su residencia en esta ciudad desde la muerte de su esposo, ocurrida hace más de veinte años, regresando por breves temporadas a Cuba.

Había nacido en Honduras y era hija del señor Santos Guardiola, ex-Presidente de aquel país. Después de su matrimonio, los esposos establecieron su residencia en Bayamo, pero más tarde, a causa de cuestiones políticas, vinieron a los Estados Unidos, donde el señor Estrada Palma dirigió una escuela particular para jóvenes cubanos en Central Valley, New York. Poco antes de que Cuba adquiriera su independencia regresó Estrada Palma a su patria y fué electo Presidente de la nueva República.

Se han hecho preparativos para trasladar el cadáver a la Habana, por la vía de la Florid, el sábado 1 de enero. De todas partes del mundo se han recibido por la familia mensajes de condolencia. Los numerosos tributos florales enviados por la colonia cubana, el personal del Consulado y otras organizaciones prominentes, demuestran la alta estimación que gozaba la viuda del ex-Presidente cubano.

EL PROYECTO DE NUEVOS IMPUESTOS

La Cámara de Comercio cubana concreta sus puntos de vista a la Cámara de Representantes

Con el fin de que las clases comerciales conozcan bien cual ha sido la actitud de la Cámara de Comercio cubana ante la proyectada ley que tiende a crear nuevos impuestos, dicha Corporación desea hacerla pública de manera breve y concreta.

Dado el estado de crisis en que se encuentra la Hacienda Pública cubana, según se ha publicado en la prensa periódica, la Cámara de Comercio, que es contraria en principio al establecimiento de nuevos tributos que tanto abruman al comercio y al público consumidor, trata de que aquellos sean lo menos gravoso posible y que tengan carácter transitorio.

En tal virtud la entidad ha mantenido los siguientes puntos de vista en su escrito al Sr. Presidente de la Cámara de Representantes y en la entrevista que con él sostuvo una comisión de la Directiva:

Primero: Que el impuesto de 8% sobre las utilidades de las sociedades por acciones se reduzcan al 4%, comenzando a regir desde que se ponga en vigor la nueva ley, y no desde la derogación de la ley del 4 por ciento.

Segundo: Que el 1½% que se imponga sobre las ventas que concierten los comisionistas, se haga efectivo de estos en la forma en que llegue a establecerse, pero librando siempre de responsabilidad solidaria al comprador.

Tercero: Que estos impuestos tengan carácter transitorio y estén en vigor únicamente mientras dure la situación anormal y crítica del Tesoro.

En cuanto al alcance del impuesto de 1 ½% a los comisionistas, ya se han hecho públicas las manifestaciones del Hon. Secretario de Hacienda, en el sentido de que solo gravará a aquellos que realizan ventas por su propia cuenta, y no a los que actúan simplemente como meros corredores.

LAS PRIMERAS ESCUELAS PRIMARIAS SUPERIORES QUE SE ABRIRAN EN LA HABANA

Comenzarán a funcionar la de varones en la calle Estévez y la de niñas en San Indalecio

CON EL DOCTOR R. GUERRA

Los maestros interinos de dichas escuelas visitaron ayer al doctor Guerra, superintendente general

En la mañana de ayer visitaron al doctor Ramiro Guerra, Superintendente General de Escuelas, los señores doctor Juan Encinosa, Director de la Escuela Primaria Supeior de Varones; Abelardo Rojas, Gerardo Rodríguez Miranda, Martín Rodríguez Vivanco, Antío Alomá, Carlos Botta, José Huerta, señoritas Aurora García y Leonor Mora, profesoras de la Escuela Primaria Superior de Varones y las señoritas Angela Salas, Directora, Camila Generés, Caridad Más Portuondo, Consuelo Noriega, Elena Blanco, Marina Clerch y Virginia Martínez, profesoras de la Escuela Primeria Superior de Niñas.

Dichos profesores iban acompañados de los señores Pedro Hernández Massí, Superintendente Provincial de Escuelas y Abelardo Saladrigas, Inspector Escolar de la Habana, quienes los representaban.

DONDE SE ESTABLECERAN LAS ESCUELAS

La Escuela Primaria Superior de Varones será instalada en la casa marcada con el número 58 de la calle Estévez en esta ciudad y la de niñas en la casa San Indalecio número 15, bajos, en el barrio del Cerro.

EN EL DESPACHO DEL SUPERINTENDENTE

El señor Abelardo Saladrigas, presentó al doctor Ramiro Guerra, Superintendente General, a cada uno de los maestros que habían sido seleccionados para desempeñar internamente las plazas de maestros especiales. Después el señor Pedro Hernández Massí, Superintendente Provincial, hizo uso de la palabra expresando al doctor Guerra que los mencionados maestros, con el señor Saladrigas, que tuvo la gentileza de acompañarlos, habían ido esa mañana a llevar a él un mensaje de salutación y afecto y a la vez a rogarle los acompañara a transmitir el mismo mensaje al señor Superintendente General, lo cual hacía con suma complacencia.

Agregó que estaba muy satisfecho de la creación de dichas escuelas y que tenía la seguridad que laborando con el amor, empeño y decisión que mostraban tener los maestros seleccionados, nuestras escuelas superiores no tendrían nada que envidiar a las de otros países.

Refiriéndose a la interinatura del cargo dijo que deseaba recordarles que ellos habían acordado que todas esas plazas fueran desempeñadas actualmente por interinatura, hasta tanto fuern sacadas a oposiciones, lo cual no implicaba una injusticia, pues los maestros que durante este período hayan trabajado en ellas, tendrán al presentarse a oposiciones gran ventaja sobre los demás, puesto que se les consideraría el servicio prestado.

Terminó el señor Massí sus pala-

(Continúa en la pág. OCHO)

TIERRAS EN CUBA ABANDONADAS POR PROPIETARIOS FRANCESES

PARIS, diciembre 30. U.P. El Cónsul francés en Santiago de Cuba ha comunicado al Ministerio de Estado de París que las tierras abandonadas por sus dueños franceses, que suman varios centenares de acres de riquísimas plantaciones sin cultivar desde la revolución de 1878, y la guerra hispano - norteamericana de 1898, tienen que ser reclamadas judicialmente por sus propietarios o sus herederos, porque si no se establece la justificación del título en término oportuno están en peligro de ser reclamadas por el Estado cubano.

A NUESTROS CORRESPONSALES

Hasta nuevo aviso, continuarán en vigor los carnets de identificación expedidos por la Dirección de este periódico a los señores corresponsales durante el año de mil novecientos veintiséis.

Lo hacemos público para conocimiento de los interesados y de las autoridades y jefes de comunicaciones, a fin de que no pongan dificultades para el cumplimiento de su labor informativa a los señores corresponsales.

RECLAMACIONES DE MR. SMITH A CUBA

En la Embajada cubana en los Estados Unidos se desconoce lo referente a las reclamaciones

WASHINGTON, diciembre 30.—(U. P.)—La Embajada de la República de Cuba no tiene conocimiento de que se haya sometido a arbitraje la reclamación que contra el Estado cubano tiene establecida el capitán W. F. Smith. Los funcionarios de la Embajada creen que el arbitraje sólo ocurriría después que se solicitase en forma oficial a nombre del reclamante.

Añaden los funcionarios de la Embajada que todo ulterior desenvolvimiento de este asunto tendría que ocurrir después del regreso a esta capital del actual embajador doctor Ferrara, que probablemente tiene instrucciones oficiales con referencia a esas reclamaciones que tanto ruido han motivado. Asimismo ignoran en la Embajada de Cuba la situación en que se encuentran las reclamaciones presentadas por Betancourt.

Esta ausencia de informaciones oficiales hace presumir que de haberse sometido las reclamaciones a arbitraje, es consecuencia de convenio particular. Las reclamaciones de Smith se refieren a una indemnización no pagada por unos baños marítimos en el litoral habanero que poseía dicho individuo y que las autoridades cubanas ordenaron demoler.

No se conoce la decisión de los tribunales cubanos respecto a ese asunto. En cuanto a la investigación senatorial que se iba a realizar, se supone que no vuelva a surgir, ya que los casos a que se refieren no requieren medida de tal magnitud.

PASAJEROS DE NUEVA YORK PARA LA HABANA

NUEVA YORK, dic. 30 (A. P.)—Entre los que embarcarán mañana viernes, para la Habana, a bordo del vapor "Siboney", se encuentran:

G. Drexel Biddle y su esposa, de la buena sociedad de Filadelfia; Srtas. Margaret y Agnes Land, también de Filadelfia; Joseph Mintzer, de la Rutland Waste and Metal Company y su esposa; John F. Dailey, de la Typhon Fan Co., y señora; S. Baumgartner, Calvin Chamberlain y Sra., H. Berlina y S. Bott, de la Cuban American Sugar Co.; Dr. Charles K. Peck, y Milton Kutz; Joel Rodman y Sra.; T. R. Stoddard de la West Indies Steamship Co., y Sra.; Mis Louise Bennett; Dr. E. J. Donlin y Sra., e hijas; W. I. Van Nostrand y Sra.; Mr. Herman Pase, Frank Drecco y C. W. Grosner.

FRUSTRASE UN INTENTO DE SECUESTRAR AL REY BORIS DE BULGARIA

PARIS, Diciembre 30.—(A. P.)—Un despacho desde Sofía a la edición parisiense del "Dily Mail", de Londres, dice que la policía de Bulgaria ha frustrado una vasta conspiración comunista para secuestrar al Rey Boris y obligarle a abdicar el trono.

Un líder comunista apellidado Strainoff se suicidó, saltando desde la ventana de su celda, en la cárcel de Filipópolis, a la que fué llevado por estar directamente complicado en el asunto.

UNA GUAGUA DESTROZADA AL CHOCAR CON UN TREN AYER, EN EL PUEBLO DE CIFUENTES

Con la clausura del matadero de Jaruco se ha agravado aun más el conflicto con el Municipio

FIESTAS EN SANTA CLARA

Hoy se conmemorará en las Villas la entrada triunfal de la fuerza formada por el Ejército libertador

(Por Telégrafo)

Cifuentes, diciembre 30.— DIARIO DE LA MARINA, Habana.—Acaba de ocurrir en ésta un tremendo choque, entre un tren de la Cuban Central y una guagua, de las que hacen viajes entre Sagua y Santa Clara.

El suceso ocurrió en uno de los cruceros de esta población, los que se hallan desprovistos de los guardabarreras que determina la Ley.

Providencialmente no hubo más que tres heridos. En la guagua viajaban en esos momentos hombres solamente, y muchos, al darse cuenta de la inminencia del choque, pudieron lanzarse del vehículo oportunamente. La guagua quedó completamente destrozada.

El pueblo lamenta la indiferencia que la compañía tiene hacia la vida de los vecinos, pues no existe, como dejamos dicho, un solo guardabarrera.

Aréchaga,
Corresponsal.

CON LA CLAUSURA DEL MATADERO SE HA AGRAVADO EL CONFLICTO DEL AYUNTAMIENTO Y LA SANIDAD

(Por Telégrafo)

Jaruco, diciembre 30.— DIARIO DE LA MARINA, Habana.—El conflicto de que repetidas veces nos hicimos eco, suscitado entre el Municipio y la Jefatura Local de Sanidad por las disposiciones de esta última en relación con el matadero de esta población, se ha agravado con la orden de clausura dictada por esa jefatura, puesta en vigor en el día de hoy.

El plazo concedido por la Sanidad para poner en condiciones el matadero, fué insuficiente debido a los desperfectos que vino a ocasionar en

(Continúa en la pág. OCHO)

LOS JEFES MILITARES CON EL PRESIDENTE

Ayer al medio día, según se anunció, almorzaron con el Presidente los Jefes de Distritos Militares, invitados previamente para cambiar impresiones.

En la mesa, que presidió el Jefe del Estado, se hallaban presentes el Secretario de la Guerra, el Jefe del Estado Mayor, los Coroneles Caballero, Castillo, Amiell, Aguado, Rangel y González Valdés; los Tenientes Coroneles Perdomo y Benítez, el ayudante del Jefe del Estado Mayor Capitán Jiménez y los del Presidente Comandante Espinosa y Capitán Rodríguez de León, el Mayordomo de Palacio y el Jefe de Despacho de la Secretaría de la Presidencia.

Durante el almuerzo se convino un plan de organización militar, acordándose finalmente que el Jefe del Estado visite todos los distritos militares de la República, en el mes de abril próximo.

A la hora de los brindis alzó su copa el General Machado declarando que estaba satisfecho de los Jefes de Distritos por su labor honrada y disciplinada, que enaltecía a la República y al Gobierno. Recordó como una época feliz de su vida, cuando perteneció al Ejército Nacional e hizo votos por que la compenetración cordial entre los miembros de las Fuerzas Armadas de la República perdurase para bien de Cuba.

El Secretario de la Guerra habló a nombre de los militares allí presentes, para agradecer las palabras de simpatía que el Jefe del Estado les dirigiera.

EL PARTE DEL WEATHER BUREAU PARA HOY, VIERNES

WASHINGTON, Dbre. 30 (S. R.)—El pronóstico del tiempo emitido por el Weather Bureau para las próximas veinticuatro horas en las regiones que se citan a continuación, es como sigue:

De Cabo Hateras a Cayo Hueso: Vientos moderados de NO. sobre la porción Sur.

Este del Golfo de México: Vientos moderados del OSO. sobre la porción Norte y moderados del Norte sobre la porción Sur.

Oeste del Golfo de México: Vientos moderados del SE. y S. sobre la porción Norte y frescos del Norte y NE. en la porción Sur.

En las tres regiones anteriores se pronostica buen tiempo en general.

Mar Caribe y Paso de los Vientos: Vientos frescos del Norte llegando a fuertes algunas veces, sobre la porción SO. Cielo parcialmente cubierto y chubascos ocasionales sobre la porción citada.

Weightman

Anuncie Desde su Casa
No Pague al Contado
Llámenos por Teléfono
SOLAMENTE DE 8 A 11 Y DE 1 A 5

Por ser usted suscriptor del DIARIO DE LA MARINA tiene abierta cuenta en nuestro departamento de ANUNCIOS ECONOMICOS.

Cuando necesite criada.
O alquilar una casa.
O vender o comprar objetos.
O vender o comprar fincas rústicas o urbanas.
O colocar dinero en hipotecas.

Llame a los teléfonos
M-3378 M-4115

Dicte el anuncio por teléfono y el importe se le cobrará al pasarle el recibo de suscripción.

RECONOCIMIENTO DEL SOVIET RUSO

El gobierno de Washington está estudiando detenidamente esta cuestión y la situación rusa

MOSCU, Rusia, diciembre 30.—(A. P.)— Un auto funcionario del Gobierno de los Soviets ha declarado esta noche que, durante el verano pasado los Estados Unidos sondearon la opinión de Rusia para el reconocimiento de ésta por aquéllos. No dice si esas gestiones partieron de Washington o de otra parte, ni por qué medios se desenvolvieron.

—Sólo puedo decir—declaró—que el Gobierno norteamericano abandonó su actitud intransigente hacia nosotros y estaba dispuesto a discutir privadamente, si no oficialmente, las condiciones del reconocimiento. Entonces ocurrió de repente algo que será siempre un misterio para nosotros, pero que dió fin abrupto a las conversaciones. Si fué la crisis del algodón, las elecciones norteamericanas, alguna controversia con nuestro Partido Comunista, no lo sabemos.

EL GOBIERNO DE WASHINGTON ESTUDIA ATENTAMENTE EL RECONOCIMIENTO DE RUSIA

WASHINGTON, diciembre 30.—(A. P.)— Aunque los funcionarios del Gobierno norteamericano no quisieron comentar esta noche la noticia, procedente de Moscú, de que, en el verano último hubo negociaciones para llegar al reconocimiento de los Soviets rusos por los Estados Unidos, hay indicaciones actuales de que el Gobierno estudia la cuestión de Rusia.

Los miembros del Senado de Washington que discutieron recientemente los asuntos rusos con el Gobierno, han manifestado que en el último semestre no hubo conversaciones formales entre Washington y Moscú para el reconocimiento de éste.

Sin embargo, algunos senadores, conocedores de los asuntos extranje-

(Continúa en la pág. OCHO)

EL SR. ALBERTO INSUA

A bordo del "Cristóbal Colón" llegó ayer a la Habana el señor Alberto Insúa, celebrado escritor nacido en Cuba, de donde se ausentó desde su niñez, conquistando en España justa nombradía por sus producciones literarias.

En el remolcador "Cuba" acudió a recibirlo una numerosa comisión del Muy Ilustre Centro Gallego.

Entre las personas que acudieron a saludar al estimable viajero a bordo del "Cristóbal Colón", recordamos a los señores Manuel Pereira, Alcalde interino de la Habana; senador Lorenzo Fernández Hermo, doctor Antonio Bosch, Alcalde de Regla; licenciado Secundino Baños, en representación del Casino Español de la Habana; don Manuel Otaduy, Agente General de la Trasatlántica Española y presidente de la Cámara de Comercio Española; José López Villamil, Fernando Trego, Juan Varela y Diego García Freyre, miembros de la directiva del Centro Gallego; doctor Jorge Mañach, distinguido publicista, y nuestro compañero el licenciado José García Acuña.

El capitán Fano, con su proverbial gentileza, obsequió a los visitantes con champagne, brindando el señor Insúa por Cuba y por España.

Reiteramos al distinguido viajero nuestro efusivo y cordial saludo de bienvenida.

La boda del doctor Carlos Miguel de Céspedes, Secretario de Obras Públicas, y la señorita Margarita Johanet. Los novios al salir de la Iglesia del Sagrado Corazón, terminada ya la ceremonia. (Véase la reseña de este acontecimiento social en las "Habaneras", página ocho).

GRAN CONCURSO NACIONAL DE BELLEZA DEL DIARIO DE LA MARINA

Voto a favor de.....
Dirección.....
Ciudad o pueblo.....
Provincia.....

VALE POR UN SOLO VOTO

Cada recibo de suscripción mensual a partir del mes de Noviembre, equivale a 50 votos

M.E.C.D. 2016

DE DIA EN DIA

De acuerdo con la Ley del Turismo no se podrá jugar a la ruleta en el Hipódromo, según ha proclamado en estos días la Secretaría de Gobernación.

La Ley es inflexible respecto a este particular: la ruleta en el Casino, los caballos en el Hipódromo y las pelotas en los frontones. O sea "cada juego en su casa y Jorge en la de todos".

Por lo demás las autoridades perseguirán ferozmente a esas "chirlatas" pecaminosas de que habla nuestro colega "La Prensa", lugares "donde los obreros van a dejar las dos pesetas del almuerzo; donde los trabajadores dejan su jornal."

No tolerarán, en fin, siquiera que los fabricantes de cigarrillos pongan esos cupones en las cajetillas, que unos valen un centavo y otros valen dos por lo cual ya puede considerarse un juego de azar.

¡Ahí es nada las familias que se habrán arruinado comprando cajetillas tan azarosas!

Los señores Santos y Artigas se han quejado de que a ellos no se les ha dado subvención alguna para su espectáculo por la Comisión de Turismo, alegando que ese asunto no interesa a los turistas.

La negativa está perfectamente fundada. Hay que ver que la mayoría de los turistas no vienen a ver como trabajan otros en la barra; son ellos los que suelen hacer ante el público verdaderos prodigios de equilibrio.

Un cubano ha inventado la "ranfla Habana" con el que se resuelve el problema de la entrada de los automóviles en las casas.

Para estar completos solo falta que saliera otro cubano inventor de otra ranfla, que resolviera el problema de la salida de los automóviles de las casas, que es donde está el quid en la mayoría de los casos... y de las casas.

"Díaz derrotó a Dativo en Tampa"

El redactor de esta sección tiene la alta honra de no saber una palabra de boxeo y no conoce a ningún boxer. Pero se atreve a suponer que ese Dativo no pasaría de ser un Hablativo.

Un vecino de esta capital sorprendió a su esposa en flagrante delito de adulterio.

Para poder realizar la sorpresa apeló a poner un candado por la parte exterior de la puerta de su domicilio, donde vió penetrar a los adulteros.

Candado que a todas luces se parece mucho al saco de cebada a hay quien le pone al asno muerto junto al rabo.

"En la Isla de Pinos habrá grandes centros docentes".

Empezando por el Presidio, que es un establecimiento donde se aprende mucha filosofía. .

PRONOSTICO DEL TIEMPO PARA HOY

Casa Blanca, diciembre 30.—DIARIO, Habana. — Estado del tiempo jueves siete ante meridiano: alto barómetro desde Cuba por Golfo México y casi todos los Estados Unidos, excepto la región norte de Grandes Lagos y Estados del extremo nordeste. Pronóstico regiones occidentales y central isla: tiempo variable hoy, mejorando, y buen tiempo el viernes. Temperaturas frías con mínimas de orden de quince grados. Vientos frescos disminuyendo de norte al nordeste. Región oriental: buen tiempo hoy, pasando a variable con posibilidad de algunas lluvias. Ligero descenso en las temperaturas el viernes. Vientos variables el viernes, moderados a frescos de región norte. Indicado buen tiempo frío para varios días en mitad occidental.

Observatorio Nacional.

DEL ESTADO MAYOR GENERAL

DERECHO AL DISTINTIVO

Se le ha concedido el derecho a usar el distintivo creado por Decreto 550 de 1926, a los siguientes oficiales:

Coronel Federico RaRsco y Ruiz, M. M.; Comandante Luis Hernández y Savio, M. M.; Primer Teniente Mario Montoro y Saladrigas.

Ambos Sexos
Todas las
Edades
Usan
Stacomb
Mantiene
Peinado
el Cabello

CAMARA DE COMERCIO AMERICANA

Un gran número de Directores de la Cámara de Comercio Americana de Cub ase congresó el miércoles en el American Club, para celebrar su acostumbrado almuerzo-junta semanal. Los invitados en esta ocasión fueron J. A. Montalvo, Director de Correos; James H. Knox, representante del Departamento Postal Americano en Cuba; C. W. Herrick, excomandante en jefe de los Veteranos de la Guerra Hispanoamericana y C. T. A. McCormack, quien fué Vicepresidente de la Cámara hace algún tiempo, actualmente visitando a Cuba después de una ausencai de tres años.

Wm. P. Field presidió la sesión, y presentó al señor Montalvo, quien explicó el estado actual del problema postal, manifestando positivamente que se anulará el Convenio Postal con los Estados Unidos si el Congreso Americano no modifica las leyes que prohiben la entrada de tabaco manufacturado por correo, y dijo que tal acción en el futuro no deberá interpretarse como un desquite, sino como una afirmación de lo que el Gobierno de Cuba considera que son sus justos derechos. El comandante Knox, que acaba de llegar de Washington, de conferenciar con oficiales del Departamento Postal Americano, hablando sobre el mismo asunto declaró que había aún esperanza de obtener una acción favorable en la presente sesión del Congreso Americano.

El comandante Knox hizo también corta referencia del servicio postal aéreo entre Cuba y los Estados Unidos, manifestando que las posibilidades de su consumación son más brillantes ahora que nunca, a juzgar por informes en su poder.

Al anunciarse oficialmente el fallecimiento de M. B. Kingsbury, los Directores se pusieron en pie por un momento en señal de respecto por su compañero Director y primer Socio Fundador de la Cámara Americana, y por su acongojada familia, a la cual se le había enviado ya un cable de condolencia.

A solicitud del Presidente, el general Herrick, dió a conocer el motivo de su visita a Cuba, expresando lo que se encontraba de nuevo deleitado con la belleza histórica de Cuba, tan cerca de Chicago y otros centros de población del Oeste americano como de Nueva York. La espléndida acogida que se le ha dispensado aquí por cubanos y americanos ha ganado también su corazón.

El Presidente Field llamó la atención sobre un proyecto de ley pendiente de aprobación en el Congreso Cubano, que trata de imponer un impuesto de 8 por ciento sobre las utilidades de los Bancos, Sociedades y Compañía y aplicar el impuesto del 1 y medio por ciento a las operaciones de los agentes y comisionistas. El alcance y efectos del proyecto fueron señalados por el abogado consultor de la Cámara, doctor Luis Machado, y después de una detenida consideración, una comisión compuesta de los señores P L. Schellens, presidente; L Scott Thompson y R. A. Anderson, fué nombrada para determinar qué acción inmediata deberá tomar la Cámara.

He aquí el texto de la comunicación dirigida a todos los asociados de la Cámara de Comercio Americana:

"Tenemos el gusto de adjuntarles la traducción de un proyecto de ley que ha sido presentado a la Cámara de Representantes, y cuyo proyecto tenemos entendido que ha sido aceptado en principio. También les incluimos traducción de la Orden Militar número 463 del año 1900, a la cual se refiere este proyecto.

Ustedes observarán que lo que se propone es imponer un impuesto de 8 por ciento sobre las utilidades de los Bancos, Sociedades y Compañías, cuyos efectos son retroactivos a julio 20, 1925, fecha en que se derogó el impuesto del 4 por ciento, así como que el impuesto del 1 y medio por ciento incluirá todas las ventas efectuadas por agentes o comisionistas, bien sea bajo la base de C.I.F. u otra forma, y que dichos comisionistas y agentes serán conjuntamente responsables con los compradores del pago del impuesto.

Tenemos entendido que si pasa esta legislación, será de la mayor importancia, y es por lo tanto conveniente someter la misma al más concienzudo estudio. Mucho les estimaríamos nos diesen a conocer su opinión por escrito sobre este asunto dentro de la mayor brevedad posible a fin de tener en nuestras manos su contestación a más tardar el día 31 de Diciembre a las 10 a. m. a fin de que podamos representar sus deseos inteligentemente.

El Comité permanecerá a su disposición en la Cámara de Comercio para cualquier información que deseen sobre este Proyecto de Ley.

Muy atentamente, **Comité de Impuesto, L. Scott Thompson; R. A. Anderson; Luis Machado; P. L. Schellens,** Presidente.

MOVIMIENTO DE PERSONAL EN LA SECRETARIA DE SANIDAD

Por decreto del Secretario de Sanidad y Beneficencia doctor Francisco María Fernández se ha dispuesto la reorganización del Negociado de Inspección Médica, así como el de Inspección Sanitaria de Casas y Establecimientos públicos, etc., y Negociado de la Vigilancia Sanitaria del Abasto de Leche, trasladando de los mismos y para los mismos el personal conveniente.

En virtud de esta reorganización dichos negociados en lo sucesivo estarán integrados por el siguiente personal facultativo:

Servicio de Higiene Escolar: doctores J. Ponce, V. Agostini, Alfredo Rodríguez Acosta, F. Fernández Ledón, Adolfo Aragón, D. Cabarrocas, Saavedra y J. Delfín.

Servicio de Cementerios y Embalsamiento: doctor José I. Meluzá.

Servicio de Inspección Sanitaria y Bromatología: doctores César Fuentes, E. Gómez, Luis Ponce de León, A. Ramos, Martinan y Vicente Tormo.

Certificados de Salud: doctores Carlos Argüelles y Cuyás.

Legalización de firmas: doctor San Pedro.

Guardia: doctor Montes de Oca.

Inspección de Enfermos: doctores Muñoz Rubalcaba, Villiers, Santiago y Eduardo Ponce de León.

Inspección de heroicos: doctor Andrés Capó.

Vacuna: doctores Aday, Rivas y Dávalos.

Abasto de Leche: doctores Grau, Roberto de la Torre, Armando Pascual, C. M. García, Antonio Camacho, José R. Arellano y Vicente Amer y la doctora Lara.

AÑO NUEVO Y SAN MANUEL

Para esperar el año con felicidad y alegría o para obsequiar al Manuel amigo o pariente, nada mejor que una caja de

SIDRA "GAITERO"

Pídasela a la tienda donde usted compra, y se la servirá fría natural a la hora que necesite.

J. Calle & Co. S en C.

Oficio 12 - 14 Tel. A- 580

GRAN ANIMACION REINO AYER TARDE EN LOS MUELLES CON MOTIVO DE LA LLEGADA DEL "CRISTOBAL COLON"

En este barco va para Méjico un delegado de España en la comisión que conocerá las reclamaciones formuladas por súbditos españoles perjudicados por las revoluciones.—Llegó ayer un amigo de Cuba

EL CRISTOBAL COLON

Gran animación se advirtió ayer tarde en nuestro puerto con motivo del arribo del hermoso trasatlántico español Cristobal Colón, de la Trasatlántica Española que con sus cámaras repletas de pasajeros tenía anunciada su entrada para las tres de la tarde

A la indicada hora tanto en la Explanada de la Capitanía del Puerto, como en el muelle de San Francisco, y Casilla de Pasajeros de dicho espigón, estaban situadas numerosas personas, familiares y amigos de los que eran esperados.

Los remolcadores Hércules, Cuba, el Auxiliar No. 4 de la Trasatlántica Española, y varias lanchas fueron ocupadas igualmente por numerosas personas que quisieron ir hasta la boca del puerto para ser los primeros en saludar a los que venían en el Cristobal Colón.

PASAJEROS

Llegaron en el Cristobal Colón el notable escritor señor Alberto Insúa, el Presidente de la Asociación de Dependientes señor Avelino González, el laureado maestro don Benjamín Orbón, el comandante del Ejército español, nativo de Cuba señor José Deus Alonso, nuestro compañero en la prensa doctor Manuel Villaverde, señores: Ramón Olaran, Laura Izietatorremendía, Luis Felipe Ferer, María de las Mercedes Ferrer, Bartolomé García Robledo, José Pujol Puig, Arturo Misa, y señora; Rafael Blai Segura, Angel Lozaga, Manuel Eguilor, Jorgue Sumer y señora, Horacio Abascal y familia, Antonio López, Antonio Salud, María T. López, Manuel Montaña, Juan Retana, Josefa Garay, Eulalia Puig y Martín, María Luzón, Estel Cacheiro, Isabel Puerta, Concepción Bonet, Tomás Fernández Solana, Luis Martínez Aguiar, Santiago García Sánchez y familia, Joaquín Ruiz Lerez y señora; Ricardo Linares Fernández, Manuel González, Marcelino Alonso y familia, Dolores Fernández, Amalia de la Torre, Vicente Pérez y familia, Constantino Sánchez Vizcaíno, Angel Torre Cobo María del Pimal de la Gándara, Luis de Zulueta y Ruiz de Gámiz y familia, Jesús González y señora, Valentín Alvarez, Francisco Rodríguez, Francisco García, José Bango García, Eugenio Alvarez, Ramón Campo y familia, Marcelino Díaz y familia, José Martínez, José Suárez, y familia; Gerardo García, Crisanto Alonso, Severiano Rendueles, Rafael García José María Robledo y señora; Carlota Fosalba, Félix Alvarez, Angel García, Patricio Pérez y señora, Cesáreo Gutiérrez y señora, Cesáreo Blanco y familia, Antonio Blanco y familia, Ignacio Pons Gómez. Cosme Vázquez, Angel Souto y familia, Manuel Carballal y señora, Antonio y Julio Reimundo, Benigno Ferreiro Trasantos, José Fernández Agudín, Carmen Fernández, Ernesto Manuel y José García, Antonio Navarro Castro.

EL VISITADOR DE LOS PAULES

También llegó en el Colón el Padre visitodor de los Paules Reverendo López Aguirre a quien acudieron a recibir miembros de esa orden y Hermanas de la Caridad de las que es también visitador.

UNA MISION ESPAÑOLA A MEXICO

Entre los pasajeros de tránsito del correo español, viajan el licenciado Antonio Bernabeu, Delegado del Gobierno de España en la comisión de reclamaciones que funcionará en México con el objeto de conocer y resolver todas las reclamaciones presentadas por súbditos españoles perjudicados por las distintas revoluciones efectuadas en México desde el año 1910 al 1920.

Esa comisión arbitral la formará un delegado por México y la presidirá el Embajador de Chile en los Estados Unidos Ldo. Alberto Cruchaga.

Las sesiones de esta comisión darán comienzo en ciudad de México el día 7 de Enero próximo y el Licenciado Bernabeu va favorablemente impresionado de salir triunfante de su misión dado que el Gobierno de México está animado de los mejores propósitos a fin de satisfacer las demandas de los damnificados españoles.

El Sr. Bernabeu, descendiente de Cuba, ha residido en la provincia de Oriente y en la Habana, donde tiene numerosas amistades.

Le acompañan en su viaje el Vicecónsul señor Vicente Taberna y un escribiente.

LA FIESTA DE NAVIDAD

El capitán Fano y sus oficiales habían organizado una gran fiesta para el día de Navidad, pero debido a mares gruesas que encontró el Colón dicha fiesta se efectuó el día 26 resultado brillante por todos conceptos.

Tomaron parte en la misma los señores Roberto Pereda, Benjamín Orbón, Ceferino T. Menocal y señorita López Comunión.

El señor Insúa pronunció unas palabras y el señor Manuel Villaverde leyó un trabajo de carácter festivo sobre el tema de las amistades a bordo de los barcos.

La fiesta terminó con la ejecución de los himnos de México, Cuba y la Marcha Real española.

UN FOOTBOLISTA

Una nutrida representación de los fuootbulistas de la Habana acudieron al muelle de San Francisco a recibir a sus colegas Cosme Vázquez, Luis Martínez y Benigno Ferreiro, miembros del Club Fortuna.

LA RUTA DE LA FLORIDA

Procedente de Key West llegó ayer tarde el vapor americano North Land, que trajo carga general y 280 pasajeros en su mayor parte turistas.

UN CONDECORADO

En este vapor ha llegado el señor Jeferson B. Brown, Fiscal de la Corte Suprema del Duodécimo Circuito del Estado de la Florida y gran colaborador de la causa revolucionaria cubana cuando las luchas por la independencia y a quien el Gobierno de Cuba ha concedido la medalla de servidores de la patria.

Acudieron a recibir al distinguido viajero el Presidente de la Asociación de Veteranos doctor Juan Ramón O'Farril, Raoul Alpizar, Ignacio Pinar, Eduardo Reina, Pascual Fernández, Luis Faldello, Dr. Américo Leiva, Enrique Rivero, Luis Vilaret, doctor Manuel J. Quiñones, José R. O'Farrill Jr.; Antonio Navarrete, Manuel de J. Quiñones.

Hoy a las once de la mañana y en el Castillo de la Punta le será impuesta a Mr. Brown la insignia.

Otros pasajeros del North Land eran Carlos Alfredo Lamar, Domingo Mar, Manuel G. Barroso, Rogelio Castro y familia, José y Lucila Pérez, P. de la Llama, María Valverde, Horacio Llanzo, Rafael Jorge, Camilo Ventura, Luis Montenegro, Elena Levourt y otros.

BARCOS ENTRADOS

Los siguientes barcos de carga llegaron ayer: el americano W. G. Tilford, de Baytown, con petróleo; el sueco Braheholm, de Hallstavik; el inglés San Leonardo de Port Arthur con petróleo; el noruego Beakaland, de Pert Amboy con fertilizante; el americano Gene Cranley, de Tampico, con petróleo crudo, y los ferries de Key West.

EL SENECA

El vapor americano Séneca, llegó ayer de Miami con un automóvil y 67 turistas.

SALIDAS DE 9YER

Ayer salieron los siguientes barcos: los ferries para Key West; el noruego Westvard para New Orleans el inglés Ulua para New York; el Séneca para Miami; el francés De la Salle para Houston, el Metapán para Kingston.

PARA MANUEL Y PARA MANOLITO

Tenemos lo que más á ellos les gusta: las genuinas modas de vestir en trajes hechos, camisas, corbatas, pijamas, pañuelos, bastones, carteras, calcetines, ropa interior, & en diversas calidades y precios.

El regalo que más se agradece hoy es el de cosas prácticas; ¿Puede haber nada más práctico y útil que los indispensables artículos de vestir?.

Esperamos cordialmente su visita

ANTIGUA CASA DE J. VALLES HABANA

FELIPE RIVERO Y ALONSO
ABOGADO Y NOTARIO

Se entregan con su legalización Consular las escrituras destinadas al extranjero. Rapidez en el despacho de toda clase de escrituras. Traducción para protocolarlos de documentos en los idiomas inglés y francés.

EDIFICIO:
BANCO COMERCIAL DE CUBA
AGUIAR 73, Dptos. 710, 11 y 12. Teléfono: M 1472.

TRAJES DE CASIMIR
GRAN REBAJA DE PRECIOS
$10 $15 $25
ESTILOS COMPLETAMENTE NUEVOS
CONFECCION Y CALIDAD DE PRIMERA
Pantalones de Franela Inglesa $7.50
LA CASA AMERICANA
GALIANO 88 entre S. RAFAEL y S. JOSE
TELEFONO A-3614

OFICINAS

Vasitos plegados para agua	$ 1-90 millar
" " cónicos	a 2-50 "
" Tulip 4 onzas	a 4-00 "
" " 5 "	a 4-50 "

SOLICITE MUESTRAS
CASA SAINZ
AMISTAD, 114. TELEFONO A-5926
12431 3d 29

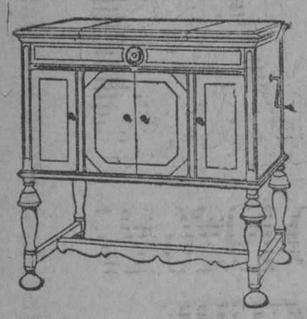

HEMOS RECIBIDO
EN DISCOS "VICTOR"
UNA MAS, CON EL ALMA
FUMANDO ESPERO
EL VAJIO
LANGOSTA
SERENATA GALANTE
VALENCIA
BARCELONA
NUEVOS SONES
NUEVOS FOX-TROTS

VICTROLA ORTOFONICA
MODELO "GRANADA"
Motor de cuerda. . . $225.00
Motor eléctrico. . . . $275.00

Tenemos la línea completa de Victrolas desde $22.00 hasta $1,200.00

VIUDA DE HUMARA y LASTRA, S. en C.
Distribuidores de la Víctor Talking Machine Co.
MURALLA 83 y 85
Teléfs. A-3498 y M-9093

E. P. D.

Amalia Maury Vda. de Ortega

HA FALLECIDO

Y se ha dispuesto su entierro para hoy viernes, 31, de los corrientes a las nueve de la mañana.

Sus hijos y nietos invitan a sus familiares y amigos para acompañar el cadáver desde su casa, calle 16 entre Quinta y Séptima Avenidas, Reparto Miramar, al Cementerio de Colón, favor que agradecerán.

Habana, diciembre 31 de 1926.

Abraham y María Luisa Ortega y Maury; Isabel, Gustavo, María Antonia, Enrique, Magdalena, Amalia y Víctor Navarrete y Ortega; Luis, María Teresa, Pedro y Roberto Machado y Ortega; Graciela y Humberto Ortega y Ortega; Dr. Gustavo Cuervo Rubio.

No se reparten esquelas.
Se suplica no envíen coronas.

1d-3

DOLORES DE CABEZA CAUSADOS POR RESFRIADOS

El LAXATIVO BROMO QUININA alivia el dolor de cabeza curando el Resfriado. Es un remedio eficaz y probado. La firma de E. W. GROVE se halla en cada cajita.

MARCAS Y PATENTES
RICARDO MORE
(Ingeniero Industrial)
EX-JEFE DE LOS NEGOCIADOS DE MARCAS Y PATENTES
APARTADO DE CORREOS 796
BARATILLO 7. TELEFONO A-6438
Se hacen traducciones técnicas y legales del inglés al español.

ASMA
Enfisema • Opresiones
Remedio soberano Cigarrillos ó Polvo ESPIC
En los hospitales y farmacias del mundo entero
Exigir la firma J. ESPIC en cada Cigarrillo

Más Dinero? PUEDE VD. GANARLO SI SOLICITA NUESTRA INFORMACION. Escríbanos hoy mismo pidiendo la circular D. Remitida gratis.

P. C. COLL, Box 25, Station C. New York City; E. U. de A.

AVISO

Los señores Capín y García, dueños de la popular casa de préstamos "La Regente", situada en Neptuno y Amistad, ruegan, por este medio, a las personas que tienen alhajas empeñadas y adeudan seis meses, pasen a pagar los intereses y renovar las papeletas, para, así, no incluirlas en el próximo remate de prendas.

DOCTOR FELIPE GARCIA CAÑIZARES

Médico del Hospital San Francisco de Paula. Medicina General. Especialista en Enfermedades Secretas y de la Piel. Aranguren (antes Campanario) 113. Consultas: martes, jueves y sábados, de 8 a 11 a. m. Teléfono M-6763. No hace visitas a domicilio.
1419 Ind. O-4

Dr. Hernando Seguí
GARGANTA, NARIZ Y OIDOS
PRADO 38; DE 12 A 3

DR. GONZALO PEDROSO
CIRUJANO DEL HOSPITAL MUNICIPAL DE EMERGENCIA
Especialista en Vías Urinarias y Enfermedades venéreas. Cistoscopía y cateterismo de los uréteres. Cirugía de Vías Urinarias. Consultas de 10 a 12 y de 3 a 5 p. m. en la calle Avenida de la República 254.

SUPER-TINTA ESCRIBIR-
AZUL-NEGRA-
Y ROJA-
SARRÁ
BUENAS FARMACIAS

La Revulsión sin dolor

El hombre menos sensible no puede menos de aprehender la revulsión brutal de los sinapismos ordinarios, y esta aprensión está justificada. Sucede, en efecto, con gran frecuencia que la violencia ineficaz de estos revulsivos causa graves quemaduras que ponen al vivo la dermis y la marcan con cicatrices indelebles. Por eso los prácticos más experimentados aconsejan abandonar esos procedimientos demasiado someros y reemplazarlos por

L'AUTOPLASME
de E. VAILLANT

Que es el único de todos los revulsivos que posee la propiedad, notable de no ser doloroso y de ser poderosamente enérgico, siendo debida esta doble cualidad a la regularidad siempre graduable de su acción. Es ademas aséptico y se puede conservar indefinidamente sin que su principio activo sufra la meñor alteración. Sumergido durante uno o dos minutos en agua y aplicado en el lugar sensible, donde quiera que se revela una congestión, produce un efecto revulsivo y resolutivo immediato que le hace precioso en todos los casos de . resfriados, tos, bronquitis, laringitis, gota, reumatismo, lumbago, neuralgias. Asi su empleo es constante en los hospitales y dispensarios de la ciudad de Paris.

De venta en todas las buenas Farmacias. Mayor: Maison FRERE, 19, Rue Jacob, Paris-6e

6581

M.E.C.D. 2016

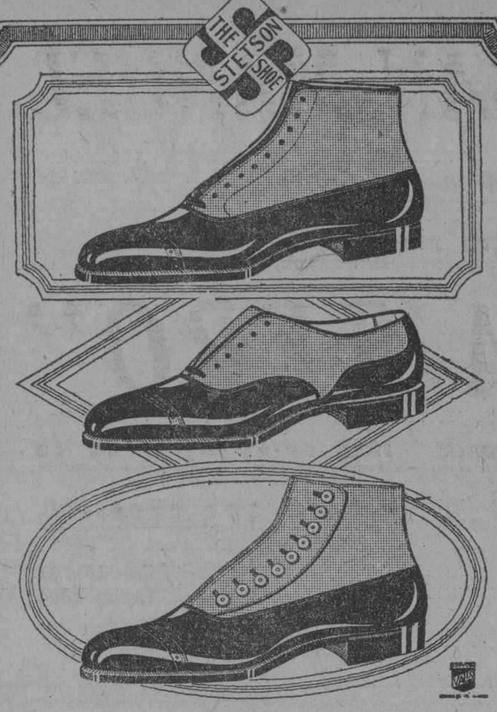

Rompiendo la monotonía de tanto calzado igual, "Stetson" envía estos modelos invernales plenos de novedad y elegancia.

PELETERIAS
UNCLE SAM
OBISPO 81 S. RAFAEL 1.

DE ADMINISTRACION

AGENCIA DE SAN LUIS (ORIENTE)

Advertimos a nuestros lectores de San Luis, Oriente, que los recibos del mes de Diciembre, deben ser pagados a nuestro nuevo Agente señor JUAN B. SANTOS única persona autorizada por esta Administración para efectuar el cobro. Cualquier recibo de dicho mes firmado por otra persona será nulo.

AGENCIA DE TAGUASCO

Ponemos en conocimiento de nuestros abonados en Taguasco que ha cesado en su cargo de Agente del DIARIO el señor J. López Sariego, teniendo efecto su cese a partir del 1 de Diciembre en curso.

Se han hecho cargo de la Agencia los señores Peña y Lorenzo, reputados comerciantes de dicha localidad, a los cuales deben hacer efectivo nuestros suscriptores el recibo del mes de Diciembre, pues son ellos los únicos autorizados para efectuar el cobro de dicho mes. Lo que ponemos en conocimiento de todos para que procedan en consecuencia.

JOSE SOBRINO,
Administrador.
7d-29

"CASA INTERNACIONAL"
UNICA EN
ALQUILER DE
FRAC, SMOKING, CHAQUET,
— Y TRAJES DE LUTO —
EL MEJOR CORTADOR DE LA HABANA
TRAJES A LA MEDIDA
Pagos Semanales Quincenales o Mensuales
TELAS A ESCOJER
ULTIMOS FIGURINES
Garantizamos el corte
TEL.-A-7397
SIMON BOLIVAR 54 (Reina)

El Mejor Reconstituyente NUTRIGENOL Un Tónico Poderoso

ATUN Y BONITO
Selectos
ANTONIO ALONSO, Hijos. Vigo, España

Un cliente nuestro, distribuidor de un automóvil muy conocido, desea obtener local para salón de exposición, en el Prado ú otra calle apropiada.

PARA INFORMES DIRIJASE A:

Monroe & Company
INC.

Edificio Robins 512. *Teléfono A-7056*

12863 3d-29

LA VIUDA DEL ASIATICO ASESINADO, ACUSA A UN COMPATRIOTA DE HABERSE APROPIADO $10.000 DE SU PROPIEDAD

Familiares y amigos del desaparecido Andrés Chiu Lion, remitieron para su viuda e hijos la cantidad expresada, de la que se apoderó el tesorero de la sociedad a cuyo nombre vino de China, el dinero

Denunció ayer en la Jefatura de la Judicial, la señora Carmen Suárez, viuda Chiu Lion, vecina de 9 entre 18 y 20 en el Reparto Almendaresz, que a raiz del asesinato de su esposo Andrés Chiu Lion, el día 16 de agosto último a las diez de la noche en la calle de Dragones, por miembros de la sociedad Chi Kon Tong, se recibió en esta capital a la orden de la Sociedad Lang Kou Sol, de Dragones 80, giros por valor de $10.000, remitidos por familiares y amigos de su esposo Chiu Lion, para que fueran entregados a ella y a sus menores hijos. Esta cantidad fué recolectada con ese fin en China.

El Tesorero de la referida Sociedad, Simón Chiu, vecino de Dragones 40, no solo, no ha hecho entrega de esos diez mil pesos, si no que diferentes requerimientos que se le han hecho para que dé razón de esas cantidades y cumpla el destino que los donantes dieron a esas cantidades, se ha negado a contestar, sin fundamentar su negativa, sino simplemente negándose a hablar de ello.

Considera la denunciante que dicho individuo ha cometido un delito de estafa.

DETENIDOS LOS AUTORES DE UN ASALTO Y ROBO EN REGLA

La noche del 24 del actual, en la esquina de la calzada de 10 de Octubre y 27 de noviembre en el vecino pueblo de Regla, Welter Keller y Gumir Arine ambos de Suecia, de 17 años de edad y tripulantes del vapor "Brolen", surto en puerto fueron asaltados por dos individuos, que además de causarle heridas leves a Welther, le sustrajeron del trasero del pantalón, una cartera conteniendo $43.

El sargento de la Policía de dicho pueblo Ventura Domingo y el vigilante 16 Octavio Alvarez, detuvieron ayer mañana a los autores del asalto y robo, que se nombran Adolfo Pérez Montojo, de Regla, de 20 años vecino de Díaz Benítez 36 y Francisco Maratínez Noa, de Regla; de 26 años y vecino de Agramonte 87.

Este último que hace pocos días salió de la Cárcel de cumplir condena por robo, está reclamado por la Sala Primera de lo Criminal en causa por robo y fué el que navaja en mano agredió a Keller, mientras su compañero le robaba la cartera.

Fueron reconocidos por Keller y por su compañero. Ingresaron en el Vivac.

OCUPACION DE OPIO Y CAJETILLAS DE CIGARROS AMERICANOS

El Jefe de la Sección de Expertos, Teniente Miguel Calvo y Herrera en unión de los Expertos Betancourt, Vaquero, Castro y otros, practicaron investigaciones por tener conocimiento que en la casa Finlay 21, establecimiento de víveres de Antonio Liyl, se expendían a los asiáticos drogas prohibidas. Provistos de mandamientos de entrada y registro, se constituyeron en dicho lugar, ocupando un pomo con opió y 17 cajetillas de cigarros americanos marca Camel, con el sello del impuesto. El encargado de establecimiento Celestino Rodríguez, expuso que Liyl se halla en China desde hace tiempo y que él ignoraba la existencia de lo ocupado. Quedó en libertad.

PROCESADOS

Fueron procesados ayer los siguientes individuos Arnao Hernández, por lesiones, con 200 pesos de fianza; Antonio Santana, con mil pesos; Santiago Piñero Herrera por lesiones por imprudencia, con 300 pesos.

SE DEGOLLO UN ENFERMO EN LA CASA DE SALUD PURISIMA CONCEPCION

En la casa de salud Purísima Concepción, de la Asociación de Dependientes, sita en Diez de Octubre entre Alejandro Ramírez y Puente de Agua Dulce, se suicidó ayer tarde, infiriéndose una terrible herida enel cuello que le seccionó la tráquea, Serafín Valentín Perera Hernández.

Hernández utilizó para cuicidarse una navaja barbera, siendo imposible por la rapidez con que llevó a cabo sus propósitos que los demás enfermos y los enfermeros pudieran evitar el hecho.

La Policía de la Oncena Estación levantó acta del hecho, quedando do el cadáver de Hernández, en la casa de Salud, hasta saber si sus familiares lo reclamaban. Hoy le será practicada la autopsia. Se ignoran las causas que le impulsaran a quitarse la vida aun cuando se supone, que fuera su estado, por hallarse enfermo y desesperado, al ver que no recuperaba la salud.

LAS AMENAZA DE MUERTE UN VIGILANTE

Denunciaron a la Policía Josefa Fernández Bernal, vecina de Zenca 223, letra B, que tanto a ella como a su menor hija María Antonia Portas Fernández, las amenaza repetidas veces de muerte, por negarse María Antonia a tener relaciones amorosas co nel vigilante de la Policía Nacional número 1596 Marcos Toca, temiendo la denunciante que Marcos lleve a vías de hecho sus amenazas, que son varias las personas que le han llamado la atención acerca de las manifestaciones que públicamente hace el referido vigilante, de que ha de vengarse de ellas.

MIENTRAS ESTABA EN EL VIVAC LE ROBARON CUANTO TENIA

Denunció a la Policía Manuel Serrín Usar, español, de 32 años, vecino de Compostela 96, bajos; que hace seis meses salió de la casa para cumplir condena en el Vivac, y al regresar vió que le habían violentado la puerta de su cuarto, una caja de herramientas y una maletta y le sustrajeron ropas y herramientas por valor de 50 pesos. Sospecha sea autor del hecho Luis Rico Redondo, español, de 24 años, de su domicilio. Detenido este individuo ingresó en el Vivac.

ESTAFA

En la Jefatura de la Judicial denunció ayer Victoriano Pérez Palmer, de Sancti Spíritus, vecino de Cuba 128, apoderado de su esposa Esther Ramírez, que está subarrendo la mayor parte de la casa Cuba 128 a Silverio Sánchez Batle, el cual le dijo que estaba libre de gravámenes la casa y en efecto cobró por anticipado varios meses de sueldo a los inquilinos en perjuicio de su esposa.

EL ETERNO TIMO

Denunció en la Sección de Expertos ayer Manuel Pérez Penino, español, de 37 años, vecino de Columbia y Primelles en Almendares que en el Campo de Marte, dos individuos por medio del conocido timo de la limosna, haciéndole creer le entregaban $5.000, para los pobres le estafaron 140 pesos.

DANDO CRANQUE

Dando cranque el camión 10036 en Corrales y Economía sufrió la fractura de los huesos cuadrados de la nariz, el chauffeur Antonio López Marrero, de 35 años, vecino de Atocha 36. Fué asistido por el doctor Escandell en el primer centro de socorros.

DENUNCIA DE ROBO

Amador Martínez artínez, de la Habana, de 27 años de edad, vecino de Sol 49 denunció a la Policía que de la habitación que ocupa en dicha casa le han sustraído violentándole la puerta, una maleta conteniendo objetos por valor de 55 pesos.

Fué detenido Claudio de Vicente Licea, de Oriente, de 46 años vecino de Sol 38; procurador acusado de este hecho.

Declara la encargada de la casa, Carlota Salgado Vilverde, que Martínez estaba demandado por fata de pago de la habitación deocupaba en la casa y se fué de ella dejando la luz encendida, por causar daño. Entonces el procurador Vicente le dijo que abrieran la puerta y apagaran la luz para evitar el gasto inútil de fluido, pero ella no aceptó y entonces Vicente reaizó el hecho, pero le consta que no sacó maleta ninguna de la habitación, ni objetos. Quedó en libertad Vicente.

OCUPADOS TROQUELES Y MONEDAS FALSAS Y METALES PARA SU FABRICACION

Desde hace varios días el subinspector de la Secreto, señor Pedro M. García, trata de localizar a los falsificadores de monedas de pesos y pesetas falsas que circulan por la Habana y que llegan a esta ciudad procedentes del campo. Ayer el referido subinspector en unión del detective Falero, vieron en Cienfuegos y Gloria a un individuo en el que creyó reconocer a Pedro Manuel García, a un hábil falsificador y al tratar de detenerle huyó, metiéndose en "El Olimpo", hotel cercano, que fué recorrido de arriba abajo por los policías sin encontrar al indíviduo, pero encontrando debajo de una caja de caudales un bulto que contenía troqueles, monedas falsas de peso y peseta, y varios trozos de estaño, plomo y otros metales que se utilizan para la falsificación.

TRATO DE MATARSE PADECE ATAQUES DE ENAJENACION MENTAL

El doctor Rodríguez asistió ayer en el primer centro de socorros a Miss Florency Bohano de Rumanía, de 31 años de edad, vecina de La Esmeralda, en Camagüey; accidentalmente en Virtudes y Zulueta, que se causó varias heridas incisas en la muñeca izquierda, con un cortaplumas. Esta señora según declararon varios vecinos de la casa, la lesionada padece ataques de enajenación mental.

Una aclaración del Presidente accidental de la Asociación Nacional de Colonos

30 de diciembre de 1926.

Sr. Director del DIARIO DE LA MARINA.
Habana.

Muy señor nuestro: En la informacion de su diario del día de hoy sobre la sesión mensual ordinaria de la Directiva de la Asociación de Hacendados y Colonos, al hacer referencia al cambio de impresiones celebrado entre el Dr. J. R. Martínez, Presidente de la Asociación de Hacendados y Colonos, y el que suscribe y el Dr. Sirven, como Presidente y Secretario, respectivamente, de la Asociación Nacional de Colonos, sobre el importante asunto de liquidar a los colonos la próxima zafra por el promedio anual, parece deducirse de dicha información que nosotros hemos aceptado que ese promedio fuese solamente de los diez meses de enero a noviembre, y que en tal sentido ha actuado la Asociación de Hacendados y Colonos, enviando urgente comunicación a los Hacendados proponiéndoles que liquiden a sus colonos en esa forma.

Como se trata de asunto de suma importancia para los colonos, me interesa aclarar: que nuestro cambio de impresiones fué sobre la base del promedio anual, sin que en ningún momento aceptáramos el de diez meses ni autorizáramos gestión alguna bajo esta última base, que es absolutamente inaceptable por mil razones que manifesté al señor Presidente de la Asociación de Hacendados y Colonos.

Conste pues así para dejar las cosas en su verdadero lugar en asunto, para los colonos, de tanta trascendencia.

También debo de aclarar que el iniciador de ese cambio de impresiones y que suscribió la carta solicitándolo, así como el que concurrió al mismo junto con el Dr. Sirven, fuí yo como Vicepresidente en funciones de Presidente de la Asociación Nacional de Colonos, por ausencia del titular Sr. Mouriño, y hago esta aclaración porque no quisiera que mi querido amigo y respetable Presidente Sr. Mouriño pueda creer que he usado su nombre sin su expresa autorización.

Asimismo debo aclarar que la Asociación Nacional de Colonos está definitiva y legalmente constituída y organizada y como tal Asociación y no como Comité Fundador de la misma, está actuando su Comité Ejecutivo o Directiva, cosa que de manera expresa manifesté al señor Presidente de la Asociación de Hacendados y Colonos.

Rogándole inserte estas declaraciones en el mismo sitio en que publicó la información a que aludo en su diario y agradecido a su atención, quedo de Vd. muy atentamente,

Asociación Nacional de Colonos.
(fdo.) José Hill
Presidente P. S.

DON AVELINO GONZALEZ

Después de una excursión veraniega por España se encuentra de nuevo entre nosotros don Avelino Gonzálex, que arribó ayer a la Habana en el trasatlántico "Cristóbal Colón", en unión de su señora esposa e hijos.

A recibir a los estimables viajeros acudió una numerosa representación de la Asociación de Dependientes del Comercio, de la que es presidente el señor González, entre cuyos componentes recordamos a los señores Enrique Rentería, Lorenzo Mijares y Virgilio Suárez, presidente interino, primero y segundo vicepresidente, respectivamente, y el secretario, señor Cesar G. Toledo.

Sinceramente unimos la nuestra a los muchas felicitaciones recibidas por el señor González por su feliz regreso al seno de esta sociedad, donde disfruta de muchas y muy bien ganadas simpatías.

El señor Juan José Leseur informa a nuestro Director de lo relacionado con el Cementerio Cristóbal Colón

Habana, 29 de Dic. de 1926.

Sr. José I. Rivero,
DIARIO DE LA MARINA.
Ciudad

Distinguido amigo:

La observación de usted en las "Impresiones" de ayer referente al Cementerio Cristóbal Colón es de justicia completarla con la información siguiente: la labor que se reclama de nuestro ilustre Arzobispo comenzó hace meses, se han iniciado reformas de importancia y se ha puesto al frente de ellas a un hombre fuerte y sano, el padre Reboredo.

Se ha facilitado la creación de una Oficina Auxiliar, la "Cuba Necrópolis" la cual interviene entre el público y el Cementerio estimulando con recordatorios oportunos y por todos los medios posibles la atención que se debe a los fieles difuntos por parte de sus deudos.

Por primera vez en el país se trata de dar a conocer a los dueños de bóvedas y panteones que los mármoles a la intemperie deben ser tratados, como en todos los Cementerios del mundo, con productos indicados para prevenir las grietas y la decoloración despiadada que puramente por ignorancia vienen sufriendo nuestros memoriales; pues el costo del tratamiento indicado es menor que el que actualmente se paga por destruirlos con sustancias extrañas. El público todavía no ha podido darse cuenta exacta de estas reformas porque las costumbres y los intereses creados son montones de piedra en el camino de todo adelanto, pero es de esperar que esta vez tratándose de una obra en que está interesada toda la comunidad no será muy tarde el final de la jornada.

Suyo atentamente.
Juan José LESEUR.

PRIMERA EXPOSICION DE ARTE MODERNO

El próximo mes de marzo, en el local de la Asociación de Pintores y Escultores, que gentilmente ha puesto sus salones a la disposición de los organizadores de esta manifestación, se celebrará la primera exposición de "Arte Moderno" que, con carácter colectivo, se realiza en nuestra ciudad, reuniéndose en él, aportando sus obras, lo mejor y más representativo de nuestras juventudes de avanzada, constituyendo un valioso exponente del esfuerzo laudable que un grupo selecto y escogido de nuestros artistas viene realizando para la renovación del arte de nuestra patria.

Han sido invitados a esta primera exposición: A. Aba Groden, Eduardo Abela, Rafael Blanco, Carlos Enríquez, Manuel García Castro, Antonio Gattorno, Luis López Méndez, Alice Noel, Andrés Nogueira, Domingo Ravenet, Enrique Riverón, Lorenzo Romero Arciaga, Aristides Hernández, Alberto Sabas, Aida Madlein Yunkers.

Durante el mes que estará abierta la exposición, darán conferencias sobre temas de arte, literatura y música. Jorge Mañach, Martí Casanovas, Juan Marinello Vidaurreta, Luis Gómez Wanguemert y Alejo Carpentier. Se darán también conciertos de música moderna, cuya organización corre a cargo del musicólogo Alejo Carpentier.

La primera exposición de "Arte Moderno" que se celebrará en la Habana, constituye el tema obligado de conversación en nuestros círculos artísticos y literarios y la expectación que ha despertado augura su éxito. En breve aparecerán en las vidrieras de nuestros grandes establecimientos, carteles anunciadores suscriptos por nuestros mejores artistas.

MANOLO PREFIERE:

como regalo el día de su santo cualquiera de estos objetos: estatuas de bronce para la mesa de trabajo o la librería; ceniceros, estuches de útiles para la toilette, lámparas para el gabinete de trabajo, y muchos otros objetos de los cuales tenemos lo más nuevo.

MANUELA ESPERA:

estatuillas, carros de te con servicio modernísimo, jarrones, adornos de plata para la coqueta, el piano, estuches completos para el tocador, lámparas para la mesa de noche, relojes modernísimos, etc., etc., y mil bellos objetos de regalo imposibles de anotar aquí.

MANOLITO QUIERE:

que el día de su santo le regalen juguetes. De juguetes ingeniosos e instructivos tenemos una colección única en la Habana.

SECCION X OBISPO 85

EL MEJOR SOLVENTE DEL ACIDO URICO.

Salvitae

PARA GOTA, REUMATISMO Y AFECCIONES DE LOS RIÑONES Y VEJIGA.

La Satisfacción de Brindar Un Buen Cigarro

No hay mejor aroma ni sabor.

Si los prueba una vez, Usted También Seguirá fumando Cigarros EDEN

CIGARROS EDEN

ANUNCIOS ROSE M 5598

TRAJES Cincinnati

INVIERNO 1926-27

NI SE OCUPE:

Nuestros precios siempre son los mas bajos: nuestros modelos, los mas nuevos y elegantes

NO LO DECIMOS: LO PROBAMOS.

$10.00 $13.00 $14.50 $20.00 Y $25.00

EGIDO 23 TEL. M-5589

M.E.C.D. 2016

HOTEL PASAJE

Paseo de Martí 95. Teléfono A-1151.

El adiós al año de 1926. Para despedida del año, celébrase en el Hotel Pasaje con el doble aspecto de cena y baile por la orquesta de este Hotel.

GRANDES SORPRESAS

SEPARE SU MESA CON ANTIGIPACION

PRECIO DEL CUBIERTO, $3.50

Debilidad Nerviosa

Esterilidad, vejez prematura, agotamiento. Curación rápida con la acreditada POMADA FORTIFICANTE, de Rodríguez de los Ríos, es inofensiva y produce efecto maravilloso a la primera fricción. En todas las farmacias y Droguerías. Depositarios . Sarrá y Johnson Habana.

Rechazad las imitaciones y falsificaciones por inútiles y perjudiciales y exigid la legítima que únicamente se fabrica en Madrid. (España

NUEVA APERTURA DESPUES DEL CICLON

UN LUGAR TRANQUILO PARA PERSONAS TRANQUILAS.
Hermosos Jardines y Parques Abierta Hasat las once p. m.

MISCELANEA

LAS FUERZAS DE LAS QUIJADAS

COMO SE MIDE UN MORDISCO

Aunque a primera vista parezca mentira, un mordisco cuya presión sea de cinco kilos, requiere un esfuerzo muscular de veinte. Ello consiste en que los mandíbulas están construídas sobre el principio de las tenazas; la fuerza se aplica cerca de la articulación, mientras el trabajo se hace en el extremo opuesto de las palancas, a las que no debemos confundir con los cigarros Especiales de La Gloria.

Un ingeniero talentoso de los que usan los selectos paños que vende "El Navío" de Galiano 138, y toma el Grippol Bosque, en el caso de haber tenido que idear el organismo humano, sin duda habría construído las mandíbulas tomando por modelo un partenueces, con los músculos al extremo de cada mandíbula y los dientes entre este extremo de la articulación, a fin de que con un pequeño esfuerzo muscular pudiera obtenerse un resultado mayor, o, por lo menos, tan grande como la fama del Bacardí. La Rusquella y el golfo Escudo.

¿Han entendido el párrafo anterior? ¿Sí? Pues va a ser cuestión de levantarles un monumento con mármoles de Manfredi y obsequiarlos con cognac Especial Pemartín o ginebra Aromática de Wolfe, porque yo que lo he escrito, no logro entenderlo por más vueltas que le doy. Continúo. Todo esto es indudablemente muy curioso. Opinando así, el doctor Black, presidente de la Universidad Odontológica de Chicago, ha tenido el capricho de investigar cuál es, por término medio, la fuerza de las mandíbulas, y para ello ha ideado un instrumento especial que pronto será tan conocido como La Casa Quintana y el chocolate de La Gloria.

Este instrumento que en nada se parece a los que vende el celebérrimo almacén de música "Casa Iglesias" de San Rafael 46, se llama "fatodinamómetro" y con él han hecho experimentos fatodinamométricos con mil personas dispuestas a tomarse unas cuantas cajas del delicioso moscatel "Apetece", y en todos los casos ha visto que el límite del esfuerzo no lo determinan los músculos, sino los dientes, que se entrechocan y duelen antes de que el sujeto note fatiga por el esfuerzo muscular, como la notaríamos nosotros corporalmente si nos hiciesen cargar con varias cajas de Jerez-Quina "San Julián" o de máquinas "Remington".

Claro está, sin embargo, que esto depende del estado de las encías y de la costumbre que cada uno tenga de morder substancias más o menos duras. El que mastica los tiernos y exquisitos dulces que vende "El Moderno Cubano", de Obispo 51, no tiene la resistencia dental de quien es capaz de abollar la tapa de un famoso reloj Waltham. De las mil personas la mayoría demostraron una fuerza mandibular de noventa kilos en los molares y bastante menos en los bicúspides, o falsas muelas, y en los incisivos.

Solo diez y siete individuos demostraron una fuerza igual a la mayor que puede registrar el instrumento, que es de 138 kilos. Entre las personas en quienes el sabio doctor ha ensayado su aparato, las hay de todas castas y condiciones. Desde un humilde labriego que siembra hortalizas con las semillas de Langwith y Co., hasta un artista de los que hacen las cerámicas de Talavera que venden los señores Pastor y Blanco, en Obispo 31 y medio. En estos experimentos se han observado cosas curiosísimas.

Por ejemplo, un carnicero solo desarrolló con las muelas una fuerza de 83 kilos, lo que induce a creer que el buen hombre estaba acostumbrado a no quedarse con la carne dura para su propia mesa. En cambio un impresor desarrolló hasta ciento treinta y cinco kilos. Una muchacha que todavía estaba en el colegio, presentó la extraña anomalía de desarrollar con las muelas un esfuerzo de 24 kilos solamente, y en cambio dió 35 kilos con los dientes, que es algo tan curioso como los millares de objetos artísticos que tiene "Le Trianón", de Galiano 91, tan apropiados para regalar el día primero de año a los Manueles.

El instrumento con que se han hecho estos experimentos consiste simplemente en dos brazos de acero con un fuerte muelle que los mantiene separados. Cada brazo lleva en la punta una pequeña almohadilla de caucho, donde el sujeto aplica los dientes y al cerrar la boca y contraerse éste, por consiguiente, los brazos y una aguja van corriendo sobre un arco graduado y marcando la fuerza del mordisco en libras inglesas con una exactitud tan grande como el parecido que tienen los artísticos retratos que hace el laureado Gispert en Galiano 73.

El autor de este ingenioso aparato lo es también de otro al que denomina "fagodinamómetro", que sirve para medir la resistencia que ofrecen a la masticación las diferentes substancias alimenticias. Consiste este instrumento en un par de émbolos provistos de dientes en sus extremidades adyacentes. Por medio de una palanca, uno de los émbolos choca con el otro, como me chocaría a mí que quien necesitase pinturas o pinceles no acudiera a "La Venecia" de O'Reilly 54. Al chocar un émbolo sobre el otro hay uno que mediante un muelle (y no de Luz) hace girar una aguja sobre una esfera graduada donde se indica la presión de un émbolo sobre el otro.

He aquí lo que ha inventado el doctor Black, porque es casi seguro que cuando se ocupó de eso no tenía nada que hacer... al menos me parece a mí. Y con el permiso del lector paso a otra cosa recomendándole que no olvide adquirir los billetes de lotería en La Dichosa, de Obispo y Compostela, que es donde más premios venden.

. . . . . .

El duce Mussolini, que es lo mismo que decir el hombre de la vista espantada, no quiere que las mujeres italianas estudien literatura, historia y filosofía.

Explica el Ministerio que esta medida ha sido tomada para contener la invasión de las escuelas por las mujeres, cosa que se considera dañina para la nueva generación de hombres.

Lo que no explica el Ministerio ni el duce, es lo que pueda importarle a la nueva generación de hombres el que las mujeres sepan historia, literatura y filosofía, que es precisamente lo que quisiéramos averiguar los que no estamos en el secreto.

Para todos los niños pobres y ricos hay juguetes en "Al Bon Marché", de Reina 153, próximo a Belascoaín. Es la casa que más ha rebajado los precios.

Dicen de Génova, que el teniente Freri, de la aviación italiana ha inventado un paracaídas de bolsillo, con el que recientemente dió una exhibición, dejándose caer desde mil doscientos pies de altura dando el aparato excelentes resultados.

Entonces lo que inventó Freri no es un paracaídas, y así todo lo contrario. El mayor éxito de esa clase de inventos, lo ha obtenido un francés hace aproximadamente dos años y medio. El hombre subió con su aparato al tercer piso de la torre Eiffel y a los pocos segundos de lanzarse al espacio se estrelló contra el suelo quedando hecho una masa informe.

La gente podrá pensar lo que quiera, pero en mi modo de ver las cosas, el aparato del desventurado galo a que me vengo refiriendo, es superior a todos los inventados hasta la fecha, ya que para-caídas no se ha hecho nada más práctico.

El que más pañuelos y corbatas Rusquellanos y Rusquellanas, respectivamente, luzca el año que se aproxima, más conquistas hará. Vaya hoy mismo a hacer la selección en Obispo 108, frente a **Poté**. Es el regalo que más se agradece.

En Rusia ha habido disturbios por el cobro de impuestos.

Y yo que creía firmemente que ya allí no habría impuestos y que según las doctrinas de Lenine vivirían en el mejor de los mundos, tan contentos y felices como el cura de Alcañiz y el de Alcañices...

Una curiosidad diaria .

El burro que venció a una leona.

A los que visitan por primera vez el jardín zoológico de Cincinnati les llama la atención una leona y un asno disecados, que se exhiben en la sección de las fieras. Estos animales son recuerdo de un duelo terrible.

Un día un muchacho encargado de un burro que servía para traer agua a los obreros, tuvo el capricho de hostigar a la leona metiendo un palo entre los barrotes de la jaula. La fiera, irritada, se abalanzó sobre los hierros, y como éstos eran bastantes endebles los rompió al chocar contra ellos, y al verse libre se arrojó sobre el burro derribándolo.

El muchacho causa inconsciente de todo, rodó por el suelo y consiguió huir envuelto entre el polvo El burro mientras tanto, se levantó e hizo frente a la leona. Esta permaneció un instante agazapada, y al volver a saltar el burro se volvió y descargó un par de coces en la cabeza de su enemiga, al tiempo de caer sobre él. Los obreros, mientras tanto, buscaron refugio en los árboles y se pusieron a contemplar el desigual combate, en el que parecían salir vencedores alternativamente, la leona y el asno. Este luchaba con dientes y patas, y la leona con dientes y garras. La piel del borrico caía hecha tiras, pero lejos de amilanarse, el animal cobraba nuevos bríos, y se defendía bravamente. Al fin, pasados diez minutos, y la leona, maltrecha, con el cráneo y las patas rotas a coces, se retiró y fué a esconderse en un macizo del jardín, donde acabó con ella un certero balazo. El burro murió pocos minutos después desangrado y destrozado materialmente.

Si necesita usted regalar una joya u objeto de arte, los señores Bohamonde y Cº, de Obrapía 105 casi esquina a Bernaza, tienen un enorme surtido y sus precios son muy razonables.

Efemérides:

1790.—(Diciembre 31). Nace Cloquet, inventor de aparatos quirúrgicos.
1847.—Abd-el-Kader se entrega al general Lamoriciére.
1905.—Un anarquista intenta asesinar al cardenal Casañas, obispo de Barcelona.
1588.—Es asesinado el duque de Guisa, por orden de Enrique Tercero.
1858.—Proclamación de la independencia de Tejas.
966.—Prisión del conde Fernán González, por Sancho I.
1789.—Fallece L'Epés, fundador de los colegios de sordomudos.

Horóscopo del día:

Los nacidos el 31 de Diciembre serán de carácter extremadamente débil.

"Trianón", de Neptuno y San Nicolás, tiene los zapatos más originales y elegantes que hay en la Habana.

La nota final.

Buen razonamiento.

Dos amigos mendigos se encuentran a la puerta de una iglesia.

—¡Cómo! —dice uno al otro—. ¿Ya no te haces el ciego?

—No, ahora me hago el paralítico... Siendo ciego se tiene la desventaja de no poder protestar cuando le dan a uno monedas falsas...

Millares de caballeros prácticos y elegantes han aprovechado la ventaja de comprar trajes selectos por la mitad de su valor. Véalos en "Le París" de Neptuno y Zulueta (Manzana de Gómez).

¿En qué se parece el Muy Ilustre Centro Gallego a un automóvil?

Pues en que el Centro tiene teatro, y el automóvil te-atro-pella...

¡¡¡A la horca!!!...

Luis M. SOMINES.

CIEN MIL PESETAS MAS ENVIA GARCIA KOHLY PARA LOS DAMNIFICADOS

El Embajador de Cuba en Madrid, doctor Mario García Kohly, ha dirigido a la Secretaría de Estado un cablegrama, dando cuenta que ha girado al Secretario de Hacienda otras cien mil pesetas más, de la suscripción iniciada por la Embajada para ayudar a los damnificados del ciclón.

HA SIDO CONFIRMADA LA ADJUDICACION DE OBRAS DE LA CARRETERA CENTRAL A CONTRATISTAS CUBANOS Y AMERICANOS

A propuesta del Secretario de O. Públicas, y de acuerdo con el informe que en su oportunidad le fué elevado por el Tribunal de Subasta, el Honorable Señor Presidente de la República por Decreto firmado ayer ha autorizado la adjudicación definitiva de las obras de la Carretera Central.

A virtud del Decreto de referencia, la firma de Warren Brothers Company llevará a cabo la construcción de las obras de la Carretera Central en las provincias de Pinar del Río, Habana, Camagüey y Oriente, y la Compañía Cubana de Contratistas, S. A., verificará las correspondientes a las provincias de Matanzas y Santa Clara.

El Secretario de O. Públicas queda encargado por el Decreto de referencia, para autorizar los contratos correspondientes con las dos Compañías mencionadas, debiendo cuidar de que en los mismos se incluyan no solamente todas las condiciones estipuladas en las proposiciones hechas al Gobierno, sino también aquellas cláusulas que sean necesarias en defensa de los intereses del Estado.

LA ADJUDICACION DEL FINANCIAMIENTO DE OBRAS DE LA CARRETERA CENTRAL, HASTA DIEZ MILLONES DE PESOS, CON EL CHASE NATIONAL BANK

A propuesta del Secretario de O. Públicas, ha sido ayer autorizado el Decreto Presidencial correspondiente, por el que, tomándose en consideración las recomendaciones hechas por el Tribunal Especial de Subastas que se designó para las obras de la Carretera Central y Plan de Financiamiento de las mismas, se adjudica al The Chase National Bank of the City of New York la operación de crédito necesaria para financiar las obras, por la suma de $10,000.000.00.

Los Secretarios de O. Públicas y Hacienda, prepararán el contrato correspondiente para ser firmado por el citado Banco.

Esta marca Garantiza el mejor producto de aceite de hígado de bacalao en forma segura de nutrir y fortalecer al organismo.

EMULSIÓN de SCOTT

LA SIDRA CIMA ES UNICA E INIMITABLE

NICANOR FERNANDEZ. AGENTE.

NESTLE & ANGLO-SWISS CONDENSED MILK Co. DISTRIBUIDORES.

SANGRE-PURA- $1.35 SUPER-ZARZAPARRILLA SARRÁ BUENAS FARMACIAS

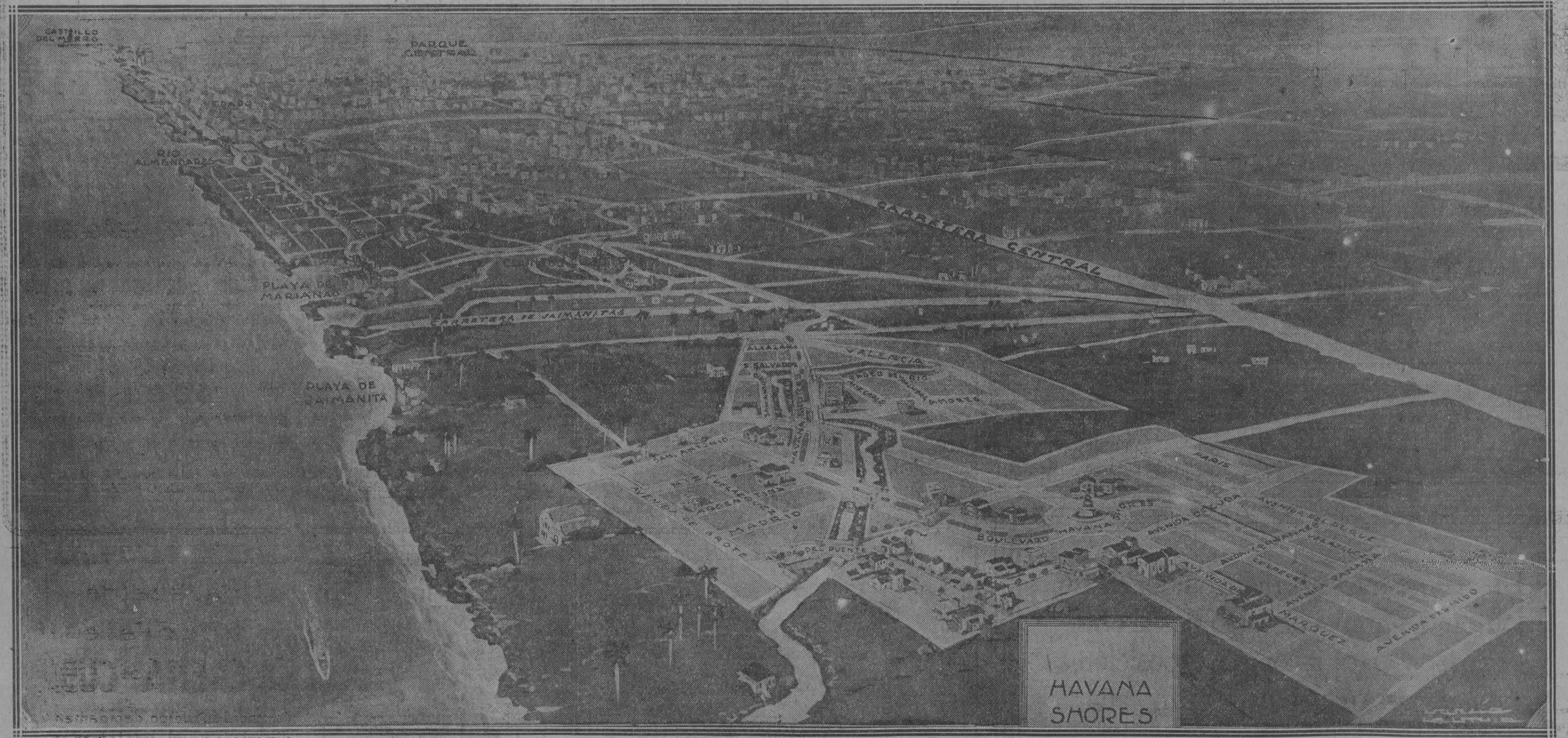

ADQUIERA SU LOTE HOY MISMO

$350.00

FACILIDADES DE PAGO

HAVANA SHORES

VISTA AEREA MOSTRANDO LA SITUACION ESTRATEGICA DE HAVANA SHORES

LA CIUDAD AMERICANA EN CONSTRUCCION

ALTURAS DE LA PLAYA DE JAIMANITAS

HAVANA SHORES

SERA UNA CIUDAD AMERICANA CON TODOS LOS ADELANTOS MODERNOS

PIDA INFORMES EN NUESTRAS OFICINAS:

PASEO DE MARTI 33. M-6188

M.E.C.D. 2016

EL ULTIMO DIA

Hoy, lectora, finaliza el año, y con el nuevo, comenzamos nuestro Balance.

¿Sería usted tan amable que nos ayudara en esta tarea?

Sólo es necesario que usted nos compre mucho hoy, a fin de que tengamos que contar menos mañana.

Para facilitar sus adquisiciones.

NUESTROS PRECIOS SON LOS MAS BAJOS QUE PUEDE HALLAR

FRANELA DE ALGODON en todos colores, a 20c.
FRANELAS FLOREADAS, muy anchas, a 30 c.
SARGAS DE ALGODON, en colores obscuros, a 27c.
CREPE ROMANO de algodón, en 35 colores, a 40c.
JERSEY MAGNIFICO, en tonos invernales, a 40c.
CREPES FLOREADOS, que vendíamos a 75c., 90c. y $1. HOY a 60c.
CREPE "MAROKO" LEGITIMO, a 75c.
CREPE ESTAMPADO "PANAMA", nuevos estilos. A $1.

SARGA DE LANA, en infinidad de colores, a 85c.
DUBETINA DE LANA, en 24 colores. A $1.60.

ASTRAKAN, con una y media vara de ancho, a $1.40.
ASTRAKAN DE SEDA, con ¾ vara de ancho, a $1.35.
TERCIOPELO CHIFFON DE SEDA, en 26 colores, a $3.85.

CALCETINES, para niños de todas edades, a 23 centavos par.
MEDIAS DE FIBRA con costura, en todos colores, para señoras. A 60 c. par.

Hoy es el último día. No desperdicie estas y muchas otras oportunidades que le ofrece "La Filosofía".

ZENEA (NEPTUNO) La Filosofía Y SAN NICOLAS

HABANERAS

UNA FIESTA DEL GRAN MUNDO

SILVIA MENDOZA

Silvia.

La linda Silvia Mendoza.

Para su presentación en sociedad fué la fiesta ofrecida con un lucimiento excepcional por los padres de la encantadora señorita, los distinguidos esposos Pablo G. Mendoza y Paulette Goicoechea, pertenecientes a nuestro gran mundo.

Desapacible la noche.

Con lluvia desde primera hora.

Malogró esto el proyecto de celebrar el baile en los jardines de la señorial residencia del Vedado.

Lucían una iluminación combinada con innumerables foquitos de colores.

El césped desaparecía en un largo espacio bajo el tablado dispuesto como ring convenientemente.

A hora ya avanzada, y en calma el tiempo, pudo discurrir por el pintoresco parterre la concurrencia.

Se multiplicaban los grupos.

Y las parejitas...

Entretanto reinaba en los salones la alegría del baile a los acordes de la orquesta de Naddy, la del Jockey Club, en cuyo repertorio novísimo privan el fox y los danzones.

A mi llegada, en su apogeo la fiesta, tuve el gusto de saludar a una aristocrática dama, la Marquesa de la Real Campana, née Dolores Morales y Bachiller.

Iba de gran toilette, prendida al pecho una corona de oro y brillante, con joyas valiosísimas.

Entre éstas un collar.

De gruesos brillantes.

Catalina Lasa, la señora de Pedro Baró, que ha venido más bonita que nunca de París, desplegaba el lujo de su traje y sus alhajas.

No llevaba más que perlas.

De gran valor todas.

Rosa Perdomo, la joven y bella esposa del doctor Ignacio del Valle, llamaba la atención con riquísimo traje de tono rosa completamente perlado.

El collar, los broches, las sortijas, todas las joyas que lucía, representaban una fortuna.

Después de prolongado retraimiento, por un duelo sensible, era saludada con muestras de afectuosa simpatía la señora Perdomo de del Valle.

La Condesa de la Diana.

De tisú de plata, muy elegante.

Entre un grupo de distinguidas damas, María Teresa Freyre de Mendoza, María Intriago de Madrazo, Lola Pina de Larrea, Eloísa Saladrigas de Montalvo, María Teresa Olano de Guedes, Eugenia Segrera de Sardiña, Teresa E. de Pantín, Virginia Olavarría de Lobo y Angelina Armand Viuda de Martínez.

Inés Romero de Arcos, Gloria Ribas de Chibás y Panchita Pérez Vento de Castro.

Mariana de la Torre, la señora viuda de Mendoza, de negro, muy interesante.

Consuelito Lamar de Mendoza.

De blanco, bellísima.

Mercedes Montalvo de Martínez, Marie Dufay de Le Mat y Susanita de Cárdenas de Arango.

Lily Hidalgo de Conill.

Loló Larrea de Sarrá.

Airosa y gentilísima María Luisa Sánchez, distinguida esposa del doctor Orestes Ferrara, Embajador de Cuba en Washington.

Paulina Güell de Weber, María Goicoechea de Cárdenas, Renée G. de García Kohly, Merceditas de Armas de Lawton, Aida López de Rodríguez, Sarah Castillo de Ponce, María Montalvo de Soto Navarro y Hemelina López Muñoz de Lliteras, para la que hubo cariñosas bienvenidas por su reciente regreso de Europa.

Mirta Martínez Ibor de del Monte, habillé de Bernabeu, con un elegante traje negro degradé en acero.

María Luisa Menocal de Argüelles, Conchita Fernández de Armas y Georgina Giquel de Silva.

Angela Elvira Machado, la bella e interesante señora de Obregón, resaltando entre el lucido concurso con una toilette de gusto exquisito.

Magníficas sus alhajas.

Predominando las perlas.

Julita Plá de Abreu, Ondina de Armas de Pantín; Sarita Larrea de García Tuñón, Conchita Toraya de Ruz, Mercedes Alvarez Flores de Rivera, Piedad Sánchez de Pedro, Carmen Aróstegui de Longa y Elena Azcárate, la interesante señora de Sardiña.

María Usabiaga de Barrueco, con un vestido rosado y plata, de la firma Bernabeu, tan airosa y tan bonita como siempre.

Ana María Menocal.

Resplandeciente, bellísima.

Pilarcita Ponce, la gentil esposa del general Francisco de Paula Valiente, Capitán del Puerto de la Habana.

María Teresa Demestre, interesante esposa del doctor Carlos Armenteros, Ministro de Cuba en Italia.

Ha venido por una temporada en unión de su hija tan encantadora, la señorita Poupée Armenteros, que también se encontraba en la fiesta.

Paulita Goicoechea de del Valle, con un traje precioso, modelo Worth, de la casa Marie Tentou.

De la célebre modiste del Prado era también el vestido de encajes oro y plata, modelo Patou, de María Antonia Villalba de Perdomo.

Y otro traje de Marie Tentou, el de Clemencia Bortela de Villalba, de color salmón, modelo Agnés.

Un grupo elegante.

De juventud y belleza.

En primer término, Serafina Diago, la bella y gentilísima esposa del doctor Miguel Mariano Gómez, electo Alcalde de la Habana.

Rosario Arango de Kindelán, Juanita Cano de Fonts y María Teresa Falla de Batista.

Lily Goicoechea de Cámara, María Antonia Alonso de Aspuro y Ofelia Larrea de Colmenares.

Cheíta Aróstegui de Pedroso.

De negro, elegantísima.

Margot Martínez Pedro de Gamba, de rosa y perlas, Violeta de Mesa de Junco, de tonos claros y Margot del Monte de Cruz, de blanco.

Berta Pantín de Soto, María de los Angeles Heydrich de Batista, Alice Steinhart de Llama, Quetica Recio de Borges y Sarita Puyol de del Monte, de negro, muy graciosa.

María Teresa Collazo de Morales. Radiante de elegancia.

Su toilette era digno complemento de su belleza inspiradora.

Lolita Hechavarría, la señora de Fernández Casas, airosa y gentilísima.

Lucy Schumann de Mendoza.

Muy interesante.

Regina Rodríguez de Dussaq, esbelta y fina, de porte aristocrático.

Rosita Sardiña de Mazorra, Grace Pantín de Arellano, Sofía Barreras de Montalvo, Georgina Menocal de Sardiña y la hermana de la festejada, Josefina Mendoza de Cárdenas.

Angélica Pedro de Forcade.

Muy elegante.

Flora Muñiz de Argüelles, distinguida dama de la sociedad cardenense que ha venido a fijar su residencia entre nosotros, instalándose en una elegante casa del Vedado.

Presentaba en esta fiesta a la mayor de sus hijas, Florita Argüelles, señorita lindísima.

Iba de blanco.

Precioso traje de Bernabeu.

Otra cardenense, Herminia Rodríguez, tan interesante siempre.

Y parmi le assistance, Mrs. Hamilton, con su hija, una americanita lindísima, a la que acerté a ver bailando con Eloy Martínez.

La señorita en cuyo honor se daba

Continúa en la página SIETE

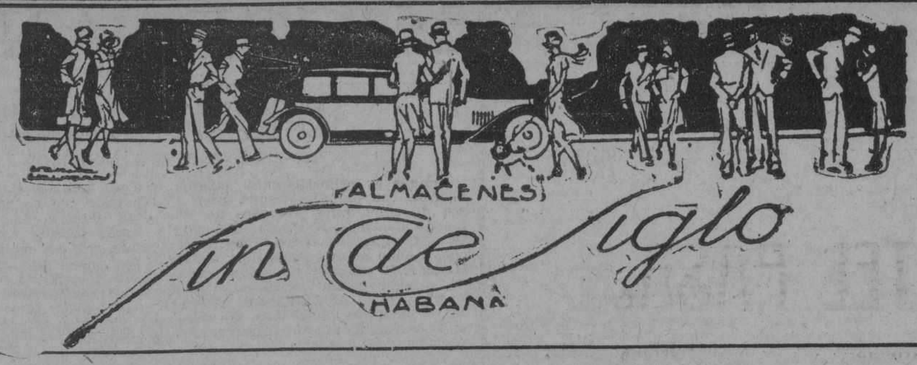

Gran Oferta de Vestidos de Noche

EMPIEZA ahora, verdaderamente, la gran actividad de las fiestas sociales de invierno. Por eso hemos demorado un poco, para ser oportunos, el recibir todo el surtido de vestidos y sombreros de gran vestir: Así, podemos ofrecer a tiempo los modelos últimos lanzados por la moda parisiense.

Ello, no obstante, en nada altera el sistema de venta de los AL MACENES FIN DE SIGLO, siempre interesados en ofrecer a su numerosa y distinguida clientela los precios más discretos y considerados.

DOS MODELOS

$59.75.—Vestido de terciopelo chiffón, con elegantes vuelos del mismo material.
$29.75.—Vestido de georgette especial, con finos bordados de paillet.

DOS GRUPOS

DESDE Finísimos vestidos interpretados en **$28.75** georgette bordados con cuentas de brillantes y paillet.

Modelos confeccionados con rica granadina brocada, en combinación con **$29.75** delicado georgette. Gran novedad en guarniciones. **DESDE**

NUESTRO SURTIDO EN VESTIDOS DE NOCHE MUESTRA MODELOS MUY INTERESANTES INTERPRETADOS EN GEORGETTE, CHIFFON, TERCIOPELO, ROMAIN, TISU BROCADO, ENCAJE DE METAL, ETC.

Todos los matices de moda.

Todas las tallas

PIELES.—Llamamos la atención hacia el extenso y completo surtido de pieles, en el que pueden admirarse las más variadas y en boga.

MANTONES.—El mantón de Manila es una prenda que mantiene entre las personas de buen gusto, su prestigio y gracia indeclinables. Nuestra colección es magnífica, procedente de los talleres más famosos. En ella se admiran los estilos clásicos y los nuevos que ha impuesto la moda y el arte moderno.

Sombreros de Gran Vestir

Acabamos de recibir una gran colección de sombreros de gran vestir, modelos que nos envían de París con todo el prestigio de los últimos pronunciamientos de la moda.

Los hay de piel velours muy flexibles, en terciopelo de seda, en satin fulgurante, en falla de seda, en legítimo fieltro, en piel de antílope, etc...

Estilos de boina, formas drapeadas, copas altas, turbantes de estilo ruso...

Unos guarnecidos por detalles de tisú de oro, o por bordados en plata, o por bieses de piel, broches de gran fantasía, artísticos trabajos de cinta, alfileres, etc...

Medias Para Señoras

$0.55.—De fibra de seda con refuerzo de algodón. Muy duraderas. En todos los colores.

$0.80.—De seda enteramente con refuerzos especiales para los tirantes. Tejido semi-doble. Calidad recomendable.

$1.25.—De pura seda y tejido doble y muy fino. Maravilloso resultado.

$1.75.—De finísima seda, calidad superior, con costura y pié francés.

MEDIAS "FINERY" BANDA DE CORAL

La media de seda por excelencia, por su resultado, calidad, matices y tejidos.

Tres tipos muy recomendables, en los tejidos doble, semi-doble y chiffón.

$2.45 **$2.75** **$3.50**

MAÑANA ES LA FECHA EN QUE CELEBRAN SU ONOMASTICO LOS MANUELES. ELIJA HOY SU REGALO EN LOS ALMACENES FIN DE SIGLO. ACREDITARA USTED ASI SU BUEN GUSTO Y DISTINCION Y HARA UNA COMPRA ECONOMICA.

CASA VERSALLES
LA CASA DE LAS NOVEDADES
ZENEA (NEPTUNO) 24-TLF. A-4498

MAÑANA SAN MANUEL

No crea encontrar en otro lado los primores que atesoramos.

Mañana, San Manuel

SI aún no ha elegido "su presente acuda a la joyería "El Gallo", que por motivo de trasladarse a San Rafael e Industria está vendiendo las joyas finas y artículos de arte a precios inconcebibles. Lo extenso de nuestro surtido lo conoce la Habana entera.

JOYERIA EL GALLO HABANA Y OBRAPIA

EN BOHEMIA

encontrará usted un gran surtido en adornos para vestidos, como son:

En botones, una gran variedad, lo mismo para vestidos que para abrigos y chaquetas. Hebillas con broche y sin él, no faltando ningún color. Piel por varas. Galones y aplicaciones.

Llamamos la atención a nuestra clientela que acabamos de recibir nuevo y variado surtido de **bolsas, chales y manteletas** muy apropiadas para regalos.

BOHEMIA

NEPTUNO 67

SUSCRIBASE AL "DIARIO DE LA MARINA"

LE TRIANON
JOYERIA Y OBJETOS DE ARTE

Para San Manuel....

...no hay quien pueda brindarle tan originales y bellos regalos como **"Le Trianón"**. Tenemos cuanto usted desee en joyería, objetos de arte, etc. Todo nuevo y a precios muy económicos, ventajas que rara vez se encuentran juntas. ¡Esperamos su grata visita!

SALVADOR FONDON
REGALOS ARTISTICOS
GALIANO 91 CASI ESQ. A SAN RAFAEL

CONDOLENCIA DEL GOBIERNO CUBANO POR LA MUERTE DE LA VIUDA DE ESTRADA PALMA

Con motivo del fallecimiento de la señora Genoveva Guardiola, viuda de Estrada Palma, que fué el Primer Presidente de la República de Cuba, la Secretaría de Estado ha comisionado al Cónsul de Cuba en Nueva York para que exprese a los familiares las más sentida condolencia del señor Presidente de la República y del Gobierno cubano.

EL DIA DE REYES Y EL BANDO DE PIEDAD

Hoy, y conforme ya es tradicional, a las dos de la tarde, tendrá lugar en el Bando de Piedad la inscripción de los niños pobres, comenzándose por los niños que presenten las tarjetas del Dispensario Bando de Piedad, y si para después los donativos que las personas generosas remitan a la institución alcanzan para mayor número se inscribirán más niños.

Por esa razón Mrs. Ryder, nos ruega recordemos a las personas generosas que le han ofrecido ayudarla, remitan cuanto antes sus regalitos.

Y nos advierte digamos a esas nobles personas y a todos, que si no pueden mandar mucho porque la situación actual es dura para todos, no por eso dejen de mandar algo, ya que algo es mejor que nada.

666

Es una prescripción para CATARROS, GRIPPE, FLU, DENGUE, FIEBRE BILIOSA Y MALARIA
Mata los gérmenes

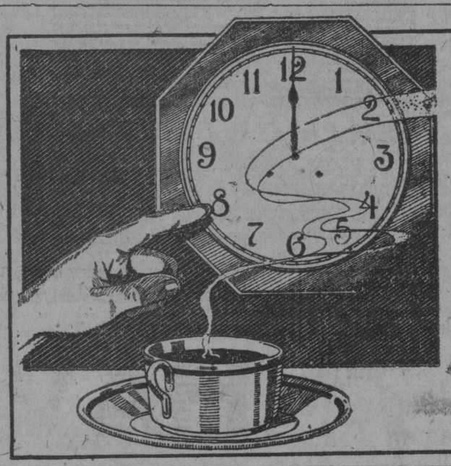

Una taza de Chocolate
LA CREMA DE CUBA
Mantendrá su cuerpo debidamente alimentado durante toda la mañana
Fábrica: Real 145 Ceiba
Habana Tel. F 0-1076

Dr. Manuel Viamonte

Catedrático Auxiliar de Radiología y Fisioterapia de la Universidad.
Radiólogo de la Quinta "Covadonga".

Se ha trasladado para su nuevo Gabinete, situado en la calle de Concordia 64-A, esquina a Lealtad. Teléfono M-5008.
De 9 a 10 a. m. y de 1 a 5 p. m.

Rayos X, Rádium, Radioterapia Profunda, Luz Ultravioleta y Electricidad Médica.

M.E.C.D. 2016

CRONICA CATOLICA

MEDITACION PARA FIN DE AÑO

EL TIEMPO. — LA MUERTE. — EL BUEN USO DEL TIEMPO. — MISESERE MEI DEUS.

PRELUDIO.

Contemplemos en estos instantes, hermanos míos carísimos en Cristo, las postrimerías de un año de nuestro vida que jamás volverá.

Veamos delante de nosotros, si la misericordia divina se digna concedérnoslo, otro nuevo año, para emplearlo en la obra capital y principalísima de nuestra santificación.

Pensemos que el año viejo y el año nuevo son etapas o jornadas, que nuestro divino Capitán Jesús nos ha señalado en la campaña de la vida para llegar a la eternidad.

Creamos firmemente que en esa Hostia que ahora estamos adorando, adoramos y veneramos al Dios Eterno, que ni tuvo principio ni tendrá fin, para quien todas las cosas son presentes, a quien nada se oculta ni en los cielos, ni en la tierra, ni en los abismos.

Pongámonos con fé vivísima delante de esa divina Hostia, donde se contiene real, substancial y verdaderamente Jesucristo Nuestro Señor, que nos ha de juzgar cuando el tiempo se acabe para cada uno de nosotros, y en aquel otro día terrible del juicio universal, en el que ya se acabó el tiempo para todos los hombres.

EL TIEMPO

¡El tiempo!...No hay cosa que valga tanto como el tiempo, ni que tanto se malgaste ni desprecie. Con el tiempo hemos de comprar la eternidad: por el buen uso del tiempo adquiriremos una gloria . . . . **eterna**: por el mal uso de ese don de Dios caeremos en un infierno... **eterno**.

El pensamiento de la eternidad ocupaba a Santa Teresa d eJesú de tal modo, que le hacía exclamar: como fuera de sí: **"¡Oh, eternidad... eternidad... eternidad.. eternidad!"** Todos los santos se preocucuparon constantemente con esta idea: **O eternamente feliz, o eternamente infeliz**... Y tuvieron siempre delante la gran regla práctica de sabiduría y de prudencia que encierra esta frase del apostol: **ahora que tenemos tiempo hagamos el bien. (Ad-Galat, 6-10.)**

LA MUERTE

Si ahora nos visitase la muerte, ¿la recibiríamos con tranquilidad? ¿Quién de nosotros tendría sus cuentas tan bien ajustadas que pudiese decirle: **¡Oh muerte! ¡Cuando quieras! Ahora mismo descarga sobre mí tu guadaña: nada me queda por hacer en este mundo...**

Aun el más justo, le diría: ¡Oh, muerte! ¿Cómo vienes tan pronto? Déjame vivir un año más, un día, una hora, unos instantes... Déjame concluir la educación de mis hijos... Déjame terminar esta obra. Déjame restituir esto que malamente adquirí... Déjame reparar la fama que arruiné con mi lengua .... Déjame borrar con mi retractación el escándalo que he dado con mis perversos escritos y con mi mala vida.... Déjame, **¡oh muerte!, un segundo para decir Jesús!**... arrepentirme y salvarme.

EL EMPLEO DEL TIEMPO

¿Qué hemos hecho del tiempo, hermanos míos? ¿Qué hemos hecho de la paciencia grande con que Dios nos ha esperado durante todos los días de nuestra vida, singularamente en el año que ahora se acaba? ¿Y si con él se acabase también la paciencia de Dios?

¿Y si oyésemos a Jesucristo decir: **"Se acabó el tiempo; entras en la eternidad; estás delante de tu Juez... vienes con las manos vacías...; ya estás juzgado... MALDITO, AL FUEGO ETERNO?"**

...Si del balance que debemos de hacer en este fin d caño resultan más días dedicados al mundo que consagrados a Dios, estamos en **déficit**, hemos perdido el tiempo.

Si pudimos visitar y adorar a Jesucristo durante el día, y por negligencia no lo hicimos, **tiempo perdido**. Si por pereza o fútiles pretextos faltamos a la Vigilia de nuestro Turno, **tiempo perdido**. Si pudiendo oir Misa ni la oímos, **tiempo perdido**. Si por nuestro ascendiente o amistad sobre alguno, no procuramos darle a conocer a Cristo y atraerle a la Adoración de la Sagrada Eucaristía, **tiempo perdido**. Si después de cumplir los deberes de nuestro estado y de dar a nuestra alma y a nuestro cuerpo honesta y lícita recreación, no consagramos alguna hora a las obras eucarísticas que nos están encomendadas, **tiempo perdido**. Si tomamos el sueño cotidiano sin haber hecho en el día alko siquiera por el honor, culto y gloria de Jesús Sacramentado, pudiéndolo hacer, **tiempo perdido**.

¿Y qué diremos del tiempo positivamente a sabiendas empleado en hacter el mal?... Ninguno de vosotros, hermanos míos, será de esos imitadores de Lucifer, que desaafían al mismo Dios, y cara a cara le ofenden, pisoteando sus madamientos y las leyes y doctrinas de la Iglesia. No habrá entre vosotros ningún Judas...; si le hubiese, haga penitencia lejos de nuestra yista, y vuelva a nosotros cuando esté regenerado.

MISERERE MEI, DEUS.

Pero vosotros y yo, carísimos hermanos, somos delante de esa Hostia Santa, pura e inmaculada, vilísimos pecadores, y públicamente debemos confesar que lo somos. Por todos nuestros pecados, y por cuantos han cometido nuestros hermanos, los hijos pródigos apartados de esta piadosa confraternidad, y por cuantas ofensas, escándalos, sacrilegios y atentados se han ejecutado contra el Santísimo Sacramento, postrándonos de rodillas ante su trono, digámoslo con el penitente y santo Rey David:

"Tened piedad de mí, Dios mío, según la grandeza de vuestra misericordia".

Y según la muchedumbre de vuestras piedades, borrad mi iniquidad. Lavadme más y más de mi maldad, y limpiadme de mi pecado.

Porque yo conozco mi iniquidad, y siempre tengo presente mi pecado.

Contra Nos sólo pequé y en vuestra presencia hice el mal; más perdónadme, para que seáis reconocido fiel en vuestras promesas, y confundáis a los que juzgan de otro modo.

Verdad es que fuí concebido en pecado, y que desde el vientre de mi madre era culpable.

Mas también Vos que amáis la verdad y la justivia, me habéis comunicado las luces y los arcanos de vuestra sabiduría para que no os ofendiese.

Rociadme, Señor, con hisopo, y seré purificado; lavadme y quedaré más blanco que la nieve.

Hacedme oir palabras de consuelo y alegría, y mis quebrantos suelo y alegría, y mis quebrantados huesos se regocijarán.

Apartad, vuestra vista de mis pecados, y borrad todas mis iniquidades...

Si quieres piadoso lector, hoy despedir el año de 1926 con tan dolorosos sentimientos de haber ofendido a Dios, y esperar el de 1927 con santas resoluciones de servirle y amarle, concurre a las once de la noche de hoy al templo del Santo Angel donde esta Meditación practicará la Adoración Nocturna.

CULTO CATOLICO PARA HOY

El Jubileo Circular en Santa Teresa.

En el templo de Sagrado Corazón de Jesús, a las ocho a.m. Misa cantada con exposición de Su Divina Majestad.

A las 6 p.m. exposición, estación, rosario, sermón, Te Teum, bendición y reserva.

Iglesia de San Francisco. —A las 9 a.m. Misa solemne y Vía Crucis. A las 7 y media expisición, estación, Rosario, sermón, Te Deum, bendición y reserva en honor a los Beatos Mártires de Damasco.

Iglesia Parroquial del Vedado. — A las 5 y media p.m. exposición, estación, Rosario, plática, Te Deum, bendición y reserva. A las doce de la noche Misa solemne y adoración del Niño Jesús.

Iglesia Parroquial del Carmen. — A las ocho y media a.m., Misa solemne con exposición y sermón. A las 5 y metdia de la tarde, Octavario del Niño Jesús y solemne Te Deumt.

Iglesia del Santo Angel.— A las Oraciones de la noche, canto solemnonce p. mt. exposición de S. D. M., ne del Invitatorio de Maitines, Meditación, canto semitonado de los Salmos "Miserere Mei" y De Profundis. A las 12 Te Deum, Reflexiones de Año Nuevo, canto de "Magnifica, Veni Creotor Spíritu, e "Himno a San Pascual Bailón", Oraciones de la mañana, Misa, Comunión, acción de gracias, bendición, reserva y retirada de la Guardia.

Las puertas del templo se abrirán a las diez y media de la noche, a cuya hora los adoradores celebran la Junta de Turno.

Puede comulgar el común de los fieles, además de los adoradores.

Iglesia de la Merced. —A las 8 a. m. Misa de Comunión general. A las 9 misa solemne con orquesta y sermón.

Iglesia Nuestra Señora de la Caridad.—A las 10 de la noche, se abrirán las puertas de la Iglesia, comenzando los oficios religiosos. A las doce de la noche solemne Te Deum, Misa, Comunión, bendición y reserva.

Ocupará la Sagrada Cáttdra, Monseñor Santiago Amigo.

La parte musical será interpretada por el laureado maestro Rafael Pastor..

Costea estos cultos la Muy Ilustre Archicofradía del Santísimo Sacramento, en esta feligresía establecida hace 150 años, y de la cual es Rector el señor Jesús Oliva y Crespo.

AVISO A LOS FIELES

1º Quien oyere Misa a las doce de la noche, cumple con el precepto de primero de año.

2º Quien comulgue en la Misa de las doce de la noche, no puede comulgar ninguna otra vez el primero de Año, a no ser por Viático. Sólo se comulga una vez, y nada más que una vez, cada día.

3º Quien comulgue a las doce, debe por respeto a la Eucaristía, guardar el ayuno natural, dos horas antes de comulgar.

4º Quien prefiera comulgar por la mañana debe abstenerse de comer y beber desde las doce de la noche, ni aun "un buchito de café".

Comulga, cristiano, si te es posible diariamente, pero con respeto y las condiciones que la Iglesia impone, de estado de gracia y guardando el ayuno natural.

Aprovechamos esta oportunidad para decirle a "Un Católico del campo" que para comulgar hay que estar casado conforme lo dispone Nuestra Santa Madre Iglesia.

El que oculta la verdad de su estado social al Sacerdote, no le engaña a él, se engaña a sí mismo, pues quien recibe indignamente, dice San Pablo, come y bebe su propia condenación.

CULTO CATOLICO PARA MAÑANA

En el templo del Corazón de Jesús, a las siete y media ante meridiano, Misa de Comunión general. A las nueve, misa solemne y sermón por el Padre Santillana, S. J. A las cinco pasado meridiano, exposición, Rosario, cánticos, bendición y reserva..

En el templo del Carmen, la función mensual de Santa Teresita del Niño Jesús, el Octavario al Niño Jesús.

En San Francisco, a las dos y media, reunión anual de la V. O. Tercera. A continuación de esta función al Niño Jesús y Arbol de Navidad para los niños de la Escuela Catequística.

En los demás templos se conmemora la Circuncisión del Señor, con Misa solemne y sermón.

ACTO DE GRATITUD

Amado lector: No te olvides hoy, último día del año, de darle a Dios gracias por los favores que durante el mismo te ha dispensado. Hazlo así a fin de que te siga protegiendo en el próximo año de 1927.

Oye Misa y comulga en este día, a serte posible. No dejes de asistir a alguna de las funciones de acción de gracias.

LAS SIERVAS DE SAN JOSE

El día 1o. a las 8 1|2 tendrá lugar la inauguración de la capilla en su residencia de Línea entre H y G.

La residencia de estas M. M. está dedicada para alojamiento de personas (damas) que no tengan familia.

Habrá misa armonizada y plática.

EL JUBILEO DEL AÑO SANTO

Hoy concluye el Jubileo Universal del Año Santo.

Hasta dentro de 25 años no disfrutaremos de otro.

Haciendo veinte visitas en la Catedral, puedes aún lucrarlo hoy.

En cada visita se rezan seis padrenuestros.

SEGUNDO CENTENARIO DE SAN LUIS GONZAGA Y SAN ESTANISLAO DE KOSTKA

Conmemora hoy la Compañía de Jesús el segundo Centenario de la Canonización de sus Hijos San Luis Gonzaga y San Estanislao de Kostka.

EN LA CAPILLA DEL PALACIO ARZOBISPAL

Mañana con el plausible motivo de celebrar sus días Monseñor Ruiz, dirá Misa de Comunión General a las siete ante meridiano.

SECCION ADORADORA NOCTURNA DE MATANZAS

Celebra en la noche del 31 al primero de año, solemne Vigilia con Misa y Comunión; conforme al programa que anotado queda para la Sección de la Habana en el templo del Angel.

La de Matanzas la celebra en la Iglesia de los Padres Carmelitas de Versalles, pudiendo asistir y comulgar el común de los fieles.

LABOR DE LA ASOCIACION EUCARISTICA POPULAR

Adscripta a la Capilla de María Reparadora.

CADA MES

El domingo correspondiente a la semana del Circular (o el cuarto domingo cuando no corresponde el Circular a esta Capilla):

A las siete: Comunión General de los Asociados y Asociadas en la santa Misa.

A las nueve: Misa de Ministros.

ADORACION AL SANTISIMO SACRAMENTO

Todos los primeros domingos, de siete de la mañana a cinco de la tarde, por los caballeros asociados.

Los segundos domingos, en igual fórma, por las señoras asociadas.

Todos los jueves, de siete de la noche a once de la misma, Adoración al Santísimo Sacramento por caballeros (a la izquierda) y señoras (a la derecha), pidiendo a Dios nuestro Señor, por intercesión de San Pablo Apóstol, la gracia que mueva a los hombres a la confesión. A este respecto, para que sea más eficaz la petición, se suplica un Padrenuestro, diariamente, a cuantos leyeren.

PRIMER JUEVES DE CADA MES

A las siete: Misa por la prosperidad de la Asociación.

CADA SEIS MESES

Misa por los asociados difuntos y familiares difuntos de los asociados.

JUNTA DIRECTIVA

Los domingos de la semana del Circular, a las dos y media pasado meridiano (o el cuarto domingo cuando no corresponde el Circular a esta Capilla).

JUNTA DE SEÑORAS

En el mismo día, a las tres pasado meridiano, bajo la presidencia de la M. R. Madre Superiora de las Reparadoras.

IMPOSICION DE MEDALLAS

Los domingos de la semana del Circular, antes de la Reserva del Santísimo.

UN CATOLICO.

DIA 31 DE DICIEMBRE

Este mes está consagrado al Nacimiento de Nuestro Señor Jesucristo.

Jubileo Circular. Su Divina Majestad está de manifiesto en la iglesia de Santa Teresa.

Santos Silvestre I, papa y confesor; Potenciano, Atalo y Minervino, mártires; Violante, Paulina y Melania la joven, matrona romana.

Santa Melania, la joven, matrona romana, la cual juntamente con su marido Piniano, dieron libertad a ocho mil de sus esclavos. Sus más ricas alhajas las dieron a las iglesias y altares; y el primer sitio a que se retiraron fué a los campos de Campania y Sicilia, donde pasaban el tiempo en oración, lectura y visitar pobres y enfermos para consolarlos y socorrerlos. Para este fin vendieron también los Estados de Italia, y pasaron a Jerusalén, en donde ella entre unas vírgenes consagradas a Dios, y el marido entre los monjes, vivieron vida religiosa y murieron santamente.

La muerte de Santa Melania fué el en año 439 a los cincuenta y siete de su edad en día 31 de Diciembre, en cuyo día se halla su nombre en el martirologio romano.

Tome las PILDORAS de Brandreth

Fundada 1752

Puramente Vegetales.

Para el Estreñimiento, Biliosidad, Dolor de Cabeza, Vahidos, Indigestión, etc., y los desarreglos que dimanan de la impureza de la sangre, no tienen igual.

No son genuinas si no están en cajas de lata

De Venta en las Boticas del Mundo Entero.

B. Brandreth

Acérque el grabado á los ojos y verá Vd. la píldora entrar en la boca.

Fundada 1847.

EMPLASTOS POROSOS de Allcock

El Remedio Externo Mejor del Mundo.

B. Brandreth

Aplíquese en la parte donde se sienta dolor.

N. Gelats & Co. BANQUEROS HABANA *Aguiar 106-108*

Vendemos cheques de Viajeros Pagaderos en Todas Partes del Mundo y Cartas de Crédito Circulares en las mejores Condiciones

"SECCION DE CAJA DE AHORROS"

Recibimos Depósitos en esta Sección Pagando Interés de 3 por 100 Anual

Todas estas operaciones pueden efectuarse también por correo

MIAMI

PELETERIA DE MODA

$8.50

Modelo Parisién de alta novedad; lo más propio de la estación. En beige crois; tacón alto y bajo.

PALLARES Y CA.

NEPTUNO, 90.

(entre Manrique y Campanario)

TELEFONO A-4889.

12931 2 alt. 31

Engordó 15 Libras en Tres Meses

El caso del Sr. Bachiller, vecino de la Habana, Cuba, calle Jesus Maria No. 118, es una prueba mas de que CARNOL es un tratamiento sencillo para engordar. Lea lo que nos escribe la señora de Bachiller "Me satisface manifestarles que teniendo a mi esposo muy delgado hacía ya varios años, aunque comía mucho, me determiné, por recomendación de una amiga, a darle a tomar su maravilloso CARNOL y en el breve plazo de 3 meses ha aumentado 12 libras, lo cual me llena de satisfacción." Muchas personas delgadas comen mucho pero no aumentan sus carnes, como sucedía al Sr. Bachiller mientras que gentes robustas comen poco y continúan engordando. Los delgados continúan siendo delgados porque no asimilan sus alimentos. Todas las sustancias que para producir carnes y gordura contienen estos alimentos permanecen en sus intestinos hasta que al fin son arrojados del cuerpo. Lo que dichos delgados necesitan es algo que prepare tales sustancias que producen carne y gordura y las ponga en condición de ser absorbidas por la sangre, asimiladas por el organismo y distribuidas por todo su cuerpo. Y para ésto es que se intenta CARNOL para ayudar a asimilar los alimentos para que sirva de lazo de unión entre el comer y el engordar. Tomando una pastilla Carnol con cada comida según las instrucciones que lleva cada pote, a menudo aumenta el peso de los delgados, como se lo aumentó a Sr. Bachiller. CARNOL se vende en las boticas. THE CARNOL CO., 32 Union Square, New York.

Si su farmacia no tiene CARNOL le enviaremos un frasco por correo certificado, al recibo de un giro postal por valor de $1.00. The Carnol Co 32 Unión Square, Dpto. DM., New York, N. Y.

Ojos Inyectados

Se curan sin dolor, en un día, con la Loción de Leonardi para los Ojos. No hay en el mundo colirio tan refrescante, curativo y fortificante para la debilidad de la vista.

LOCION DE LEONARDI PARA LOS OJOS

FORTALECE LAS VISTAS DEBILES

PARA ELLOS Y PARA ELLAS

Por la Doctora HERMINIA PLANAS

SECRETOS DE UNA PARISIENSE. **CONOCETE A TI MISMA**

Estimada amiga:

El calzado debe usarse con verdadera elegancia, destacándose, como los mejores, los que tienen el tipo de zapatilla, abrochados a la derecha. Un estilo de estos resulta verdaderamente primoroso.

Te quiere,

Leticia.

CALLA

En el gran cementerio del olvido
cavé una fosa y la enterre.
La hierba
nació allí y ha crecido
y hoy más que nunca su verdor con-
(serva.
¡No arranques esa hierba... no ha-
(gas ruido!

Pudiera despertarse la que un día
me dió acíbar y miel, luto y con-
(suelo;
desengaño y amor, paz y alegría,
esperanza y desdén, infierno y cielo.
Puede estar esperándome y al verme
puede hablar del amor y entonces...
(¡calla!
No hablemos más, porque si acaso
(duerme
y se despierta, romperá la valla
y volverá a adorarla y a perderme.

No... no arranques la hierba de esa
(fosa;
pueden estar abiertos
sus párpados y... pálida y llorosa...
¡No... retira tu mano cariñosa.
¡Los muertos de esa tumba no es-
(tán muertos!

Julio FLORES.

"Maricusa".

No dude de llevar en esa oportunidad mantón. Verdad es que este año se está prefiriendo el abrigo, pero como estamos adelantados en la estación y no lo tiene, es preferible se determine por lo primero. Tenga en cuenta que es una prenda que le sirve todo el año y además pronto llegan los carnavales...

Preciosa colección de mantones, puede verla en Le Printemps, Obispo y Compostela. Lo que le prometo que si tiene el buen gusto de irlos a ver, no se marchará sin escoger alguno. Seda pura, flecos largos, bordados bien armonizados y tamaños desde el mayor hasta el de tamaño pequeño. También en chales hay preciosidades.

YOLANDA CHAMBER.

Espero que estará la Habana entera en la Iglesia, pues aparte de que el novio está muy bien relacionado y ella también, ha ganado grandes simpatías en todos los elementos desde el ciclón.

Creo que el modo de quedar más airosa, es mandarle a casa de la novia, con una felicitación para ambos, un hermoso trabajo floral. En este caso, si se determina por lo que le indico, consulte con los hermanos Armand. Ellos tienen encargos preciosos para ese día y para la misma persona, por lo cual le darán idea de qué es lo mejor. También pueden ser plantas raras, para jardín. En los casos en que no se puede competir con los mejores regalos en categoría, lo más airoso y delicado, son las flores. Personalmente y con tiempo, visite el jardín de los Armand o sea El Clavel, que está en Marianao, en General Lee y General Martínez. Escoja una flor linda y poco corriente y pida a sus dueños la bauticen con el nombre, que tanto la preocupa hoy y con ella determine algo original y de mucho gusto, combinadas con cintas anchas de plata. Apresúrese para que no le tomen la idea.

EL ORIGEN DEL CHARLESTTON

El charleston, el famoso baile de oriagen negro, está conquistando el mundo. Triunfa brutalmente en las películas, en las comedias musicales y en las fiestas mundanas. Los médicos se han pronunciado contra él porque a su juicio la agitación que dá a los músculos es nociva para la salud. ¿Pero qué valor tienen los razonamientos de la ciencia, por fundamentales y lógicos que sean, cuando la moda impone la boga del mencionado baile?

¿De dónde procede el Charleston? Según parece, el año pasado, la hija de un conocido industrial de Chicago pasaba una temporada en una plantación de algodón de la Carolina del Sur para tratar de obtener el reposo necesario a su sistema nervioso que, en opinión de varios especialistas, se hallaban un tanto alterado. Por las noches, una vez terminada la cotidiana faena, los negros de la plantación se congregaban ante el portalón de la casa y contaban anecdotas o chistes. Algunas veces los negros se sentaban en el suelo formando corro y uno de ellos en medio del círculo se entregaba a un baile enérgico y vigoroso que los demáás acompañaban batiendo palmas.

La muchacha seguía con gran interés los movimientos del bailarín y dedicó muchas noches a estudiar el curioso baile.

De regreso a Chicago, mis Bessy Kimber, que tal es el nombre de la hija del industrial, con el concurso de una doncella negra que había tomado, se aplicó a reconstruir los pasos del baile que tanta impresión le había producido. Un mes más tarde, en una fiesta de sociedad, miss Bessy Kimber daba a conocer el baile de los negros de la Carolina del Sur. El Charleston, había nacido o, por mejor decir, había obtenid ola consagración mundana que iba a determinar su predicamento.

Nueva York adoptó después de Chicago el famoso baile, pero en la adopción hizo pruebas de tal entusiasmo que las demás danzas fueron destronadas. En la actualidad, en Harlem, el barrio negro de la gran urbe, todos se han improvisado profesores de Charleston. En las casas ricas de la Quinta Avenida o de Greenwith Village toman "maitres d'hotej" negros para que, ademas de prestar el servicio corriente del cargo, enseñen las sutilezas del Charleston a los miembros de la familia.

El blues es la expresión coreográfica de la tristeza del negro del pasado que nacía llore y moría esclavo. El Charleston, por el contrario, revela, por decirlo así, la mentalidad del negro actual que, salvo pequeñas diferencias posee los mismos derechos civiles que el blanco. Es el triunfo explosivo y vibrante de una alegría sincera y justificada...

UN ENAMORADO.

¿Usted cree que no lo quiere su novia, porque no lo cela? No lo crea. Los celos dependen de muchos factores. De la educación, de la delicadeza, de la bondad y sobre todo de algo que deja vislumbrar en su gratа... Ella lo quiere y por la diferencia de posición económica, respeta su parecer y hasta lo induce, para probar con tiempo si es cierto el amor de usted por ella. ¡Se ven tan tas cosas!

Yo a mi vez y pensando en lo delicada que es ella en su proceder y lo mucho que se comprende teme al porvenir, le digo a usté que lo piense bien. No sería el primero que al llegar a la meta de sus aspiraciones, le pareciera que la noviecita, que hasta entonces lo ha acompañado y esperado, no lo iguala en su posición y en su alcurnia y la cambiara por otra, que mientras él se "hacía hombre", se divertía aquí y allá. ¿Qué sería entonces de la amorosa y sufrida joven? Ella, no quiere ser una carga para usted pero en lo más profundo de su corazón sufre en silencio. Lo que demuestra, es ser muy inteligente.

Quiérala mucho y diviértase, pero sin dejar de reconocer que todo lo hace ella por su propio cariño.

V. J.—Una que desea estudiar.

Ya que no se le facilita el hacerlo asistiendo a ningún centro de enseñanza y tantos son sus deseos de estudiar y prepararse para la vida, le aconsejo estudie taquigrafía. Esta es muy interesante y fácil para una fuerte voluntad como la suya. Puede aprenderla por correspondencia o también por sí sola con un buen método.

Escriba directamente a la señora González, Librería Académica, en los bajos de Payret. Dígale que desea uno fácil para estudiar usted sola. Cuando lo sepa y si a esto añade el aprender a escribir en máquina, ya queda habilitada para ocupar un cargo bien remunerado. Por lo menos, si da con personas que sepan aquilatar su cultura. Anímese y siga en su empeño.

MARIA ENRIQUETA.

En estos casos en que tanta prisa le corren las contestaciones, lo mejor es remitir sello y sobre, con la dirección.

Me sorprende, como lo demuestra su carta, que viva en la Habana. Los establecimientos todos y hasta los de más lujo, han hecho un descuento por las Pascuas, pudiéndose adquirir un bonito regalo desde un peso en adelante. Pero además recuerde que con una caja de bombones o unas flores, siempre se queda bien y finamente. También perfumes, cajas de jabón, floreritos, libros interesantes, etc.

¿Qué le parecería una caja de pañuelos, un abanico o algo de utilidad?

VIOLETA.

No me dice de qué color es el traje y temo darle una receta que le hiciera perder el tono. Sé que con agua y jabón, haciendo una jabonadura y aplicándosela suavemente con un paño, que casi no sea frotación, saldría el líquido que ha absorbido. Si no se determina, llame al M-6661, pregunte por Cándido y él mandará a recoger el traje.

Respecto a la comida del Baby, lo mejor es preguntar a su médico. Depende de su naturaleza.

"Miniatura".

Desde luego que el traje negro se lleva mucho este invierno, en toda clase de sedas y en terciopelo también, pero... Siempre hay uno.

Por qué siendo tan joven no hace su traje de un lindo color moderno y vivo y cuando lo encuentre que va perdiendo o que repetidas veces lo ha lucido, entonces lo tiñe con un tinte fácil y seguro. Por ejemplo, el colorante Sunset se trabaja fácilmente y en muy poco tiempo. Usted misma y con una sola pastilla, siguiendo las instrucciones, puede darle un bonito color más fuerte o de una vez negro. En este último caso, puede adornarlo con galón de colores distintos.

El colorante Sunset lo encuentra en todas partes, tanto en tiendas como en farmacias.

TALLER de FUNDICION de YESO y CEMENTO

DE ROTLLANT Y BONED

Granito, marmolería, tanques, piedras, de filtro, tubos para alcantarillado y pozo, escayola, etc.

MALOJA Y PLASENCIA. HABANA. TELEFONO M-1723.

JUGUETES ALEMANES

DEL FABRICANTE AL... CONSUMIDOR

PUEDE ADQUIRIRLOS EN

NEPTUNO NUM. 109 (Frente al Hotel "Ritz")

Y LUZ NUM. 24, casi esquina a Habana

TOYS IMPORT COMPANY

Daniel Fraga Rivera

TELEFONOS A-1895, M-4777

12646 22-23-31 y 1o.

BIBLIOGRAFIA

POR J. B.

Asociación de Almacenistas y Cosecheros de tabaco de Cuba.— —Memoria. — Habana. 1926.

Contiene esta muy bien escrita Memoria los trabajos efectuados por el Consejo Directivo durante el año social de 1926 a 1926, presentada a la Asamblea General de asociados en la sesión celebrada el día 3 de Noviembre del año que finaliza. Intensa fué la labor realizada por esta Asociación pnes aparte de dedicar todas sus energías a la defensa de los intereses de sus asociados, se ha sumado a todas las manifestaciones de la vida del país participando de sus alegrías, como asociándose a sus quebrantos cual lo patentizó la suscripción abierta en favor de los damnificados por el ciclón de Octubre último, que en breve tiempo ascendió a cerca de 12 mil pesos, cantidad que ella sola ofrece el mejor aplauso para la actitud asumida por los almacenistas y cosecheros de tabaco.

No podía tampoco permanecer impasible, hacia el hecho congratulatorio de la elección por verdaderos sufragios para el cargo de Alcalde de la Habana a favor del Sr. Miguel Mariano y en junta se acordó enviarle la más cordial enhorabuena por el hermoso y legítimo triunfo, enhorabuena que hicieron extensiva a la virtuosa madre del Alcalde electo, dama espejo de todos los más acendrados sentimientos.

No cabe pues agregar más a esta nota, que la de insertar el índice del hermoso trabajo de nuestro amigo y compañero en la prensa Ricardo A. Casado, y felicitarle con la misma efusividad que la Asociación lo hizo. Era de justicia.

Hé aquí el contenido de la Memoria:

Introducción. Los nuevos Impuestos. Cobro de una antigua reclamación. Reducción de las tarifas ferroviarias. Tarifa especial en la división oeste. Relaciones con The Cuba Railroad Co. Ley Cortina. La exportación de tabaco en rama. Cigarrillos extranjeros. Tratado de Comercio con España. Obsequio a las tropas españolas en Marruecos. Escogidas. Homenaje al Presidente y al Tesorero. Interinaturas. Proyecto de estadística oficial. Servicio de información. Nuestro tabaco en Europa. Nuestro Tabaco en los Estados Unidos. Semilla de la Estación Agronómica. Obito. In Memoriam. Informe de la Comisión de Glosa. Consejo Directivo (926-927). Relación de Asociados.

Apéndice: Socorro a los damnificados por el ciclón. Felicitación al Alcalde electo. Presupuesto. Estadística de exportación. Estadística de consumo.

Plus Ultra.— B. Aires. Librería de P. Carbón.

El último número que acaba de recibir la librería de los bajos del Gran Hotel—costado del Instituto—de esta notabilísima revista argentina, está dedicada a la Marina de Guerra de aquella República que cuenta entre sus poderosas máquinas de guerra los dreadnoughts **Rivadavia y Moreno.** Del primero publica una hermosa vista en tricolor a dos páginas que es una maravilla. Los demás originales literarios y artísticos cumplen la misión que la revista se impuso de honrar a los marinos cual lo reconocen tanto el Presidente Dr. Albear como el Ministro de Marina, de quienes ofrece con sus retratos sendos autógrafos loando la labor que realiza "Plus Ultra", verdadero exponente del admirable adelanto de la prensa gráfica boraenense.

R. VELOSO Y Compañía.

Son los libreros que más se preocupan de traer a la Habana las últimas novedades europeas, y los que editan y buscan las mejores obras cubanas.

Siempre que necesite un buen libro, acuda a la

LIBRERIA CERVANTES

Galiano y Neptuno.

DR. ALFREDO G. DOMINGUEZ ROLDAN

Tiene el gusto de participar a sus amigos y clientes que continuará al frente de su Gabinete de Prado número 33, dedicado a sus especialidades de Rayos X, Terapia superficial y profunda, aplicaciones de radium, contando con aparatos para tratamientos y Radiografías a domicilio.

Horas de 1 a 5 p. m. Teléfono A-5049.

12872 10d-29

La digestión penosa y difícil

Hace casi imposible todo trabajo en la oficina. A la molestísima sensación de llenura, pesadez, dolor de cabeza, etc., se agrega la poca disposición para la ocupación más pequeña y el mal humor con que se recibe todo, etc. Este cuadro tan poco grato se desvanece rápidamente tomando la

"Pepsina y Ruibarbo Bosque"

pues al recuperar el enfermo la normalidad de sus digestiones, vuelve a sentirse animoso, dispuesto y contento.

La "Pepsina y Ruibarbo Bosque" produce inmejorables resultados en el tratamiento de la Dispepsia, Gastralgias, Neurastenia gástrica, Digestiones lentas y difíciles, Gases, Vómitos, &, &.

DE VENTA EN TODAS LAS FARMACIAS DE CUBA

Mata MOSCAS al granel!

DETHOL nunca falla. Mata todas las moscas al vuelo. Simplemente ciérrese las puertas y ventanas, rocíese hasta que se forme una niebla en el aire. Unos minutos después bárrase las moscas, muertas. Dethol proporciona una muerte segura a los mosquitos, cucarachas, hormigas, chinches, polillas, etc. Procúrese Dethol hoy mismo. Direcciones para su uso en cada lata.

Usese **Dethol**

Fabricado por Dethol Manufacturing Co., Inc., Richmond, Va., E. U. de A. Agentes en Cuba: Luis L. Aguirre y Cía., Mercaderes 19, Habana.

M.E.C.D. 2016

ARETES LARGOS
CON BRILLANTES

TENEMOS preciosidades en modelos de última novedad. En PULSERAS, BROCHES, y SORTIJAS nuestro surtido es muy variado y selecto. Porcelanas de SEVRES, VIENA, SAJONIA, JAPON y de CHINA.

JOYERIA FINA — OBJETOS DE ARTE

"LA ESMERALDA"

SAN RAFAEL 1. — TELEFONO A-3303.

LA GLORIA

NO HA DADO NI DA POSTALES

Ni cupones,
Ni premios,

Sólo da Cigarros,

Cigarros **Especiales Verdad,**

Muy imitados,

Nunca igualados,

Hechos con el más **Fino y Caro tabaco de Cuba.**

Siempre fuertes,
Siempre aromáticos,
Siempre sabrosos.
Los que fuman La Gloria

Son sus mejores propagandistas.

Si Vd. los prueba se queda con ellos.

No consienta que lo engañen
con postalitas,
cupones
y otras boberías.

FUME ESPECIALES
DE
LA GLORIA

La Gloria es ¡La Gloria!

SALON DE BELLEZA
BONNIE BROWN
MANOLO FERNANDEZ, PELUQUERO. ATIENDE A SU DISTINGUIDA CLIENTELA EN
PRADO 80

EL LUNES 3 DE ENERO

Será Uno De Los Días Más Importantes De Nuestra Historia Comercial

Queremos establecer en ese día una venta "record." Esperamos lograrlo merced a los precios tan marcadamente convenientes para el público con que inauguraremos nuestra

FORMIDABLE VENTA DE ENERO

Ya estamos preparados. Todos los artículos han sido remarcados a un precio sorprendentemente bajo.

Todos Los Departamentos Han Sufrido El Mismo Reajuste. Aprovechese Pronto

LA ISLA DE CUBA
LA CASA MAS POPULAR. LA QUE MAS BARATO VENDE
MONTE 55

LOS MODELOS 1927 EN CALZADO DE NOCHE CREADOS POR BALLY

Son lo más refinado que en calzado se fabrica. Pueden armonizar con las toaletas más lujosas. Vea la colección de modelos más completa que existe. Desde $12 a $19.

PELETERIA DE LUXE
LA GRANADA
OBISPO-CUBA MERCADAL Y Cº HABANA

ASOCIACION DE GRADUADOS DE LA ESCUELA DE PEDAGOGIA

De orden del señor Presidente de la Asociación de Graduados de la Escuela de Pedagogía, tengo el honor de invitar a todos sus miembros para la Junta General de elecciónes de la directiva, que tendrá lugar el viernes día 31 a las ocho en punto de la noche en el local de la Asociación Nacional de Maestros, calle Neptuno número 174, para lo cual se ruega la mas puntual asistencia.

Dr. Augusto Rodríguez Miranda,
Secretario de Correspondencia

Señora

PROTEJA SU CUTIS

La verdadera belleza es la natural. Consérvela usando siempre

AGUA SUAVISADA

libre de cal, magnesia y otras materias nocivas a la piel.

Lo usan las mejores peluquerías Tendremos placer en informarle

DURO

THE DURO Co.
HABANA 85
Teléfono M-6822

HABANERAS

Viene de la página CINCO

la fiesta, Silvia Mendoza, era un encanto.

Su traje, de chiffon rose, era un modelo Pour Mademoiselle, de Jenny, interpretado por Marie Tentou.

Con Silvia hacía su presentación un grupo de señoritas que veremos en el gran baile del Tennis esta noche.

Zolla Guedes.
De blanco, muy bonita.
Ernestina Sarrá, Ena Senior, Cuquita Lago, Loló Vinent, Marifta Barrueco y la adorable María Madrazo.

Además, Graziella Montalvo, la menor de las hijas de los distinguidos esposos Juanillo Montalvo y Eloísa Saladrigas.

Linda Graziella.
De ojos preciosos.

El traje que llevaba, de color orquídea, era un modelo Zambelli de Lanvin.

Entre aquella legión de señoritas sobresalía, como siempre, Josefina Martínez, acerca de cuya belleza, ideal, fascinadora, tuve oportunidad de oír los más expresivos elogios de labios del galante Embajador de España.

Va ahora una relación de demoiselles que inició con una vecinita del Tulipán.

Luisita Rubiales.
Muy graciosa y muy bonita.

Graziella Párraga, María Luisa Arellano, Edemira Sampedro, Estela Agramonte, Julieta de Cárdenas, Silvia de Castro, Elena Lobo, Ofelia Weber, Rosario Arellano y Cusita Portela.

Nena Guedes.
De azul saphir.

Carmen Soto Navarro, Nena Velasco y la encantadora Chona Martínez.

Lolita Varona, Minita Argüelles, Olga Silva, Raquel Larrea y Tilly Ponce.

Isabel Mendoza.
De cautivadora gracia.
Margarita de Armas, Milly Schumann, Alina Pérez de la Riva.

Y por último, Hortensia Fernández Travieso, la bella prometida del simpático joven Cuco García Kohly, que acaba de recibirse de abogado.

Sobre un tablado, en el espacioso swining-pool de la casa, se distribuyeron las mesas para el espléndido buffet que se sirvió minutos antes de la una.

Todas aparecían bellamente decoradas por el jardín El Clavel con dalias, rosas y claveles.

Hubo regalos
De flores y de juguetes.

En todos los concurrentes dejó la fiesta una impresión análoga.
De su animación.
Y de su grandeza imponderable.

Continúa en la página

"EL SIGLO"
MUEBLES DE ARTE
Novedades en Lámparas y objetos para regalos
Visítenos e impóngase de nuestros bajos precios
O'REILLY Y HABANA
Teléfono A-6135.

Año Nuevo
San Manuel

Para onomásticos, bodas, aniversarios, y otras ocasiones propicias tenemos el surtido mas extenso y variado en toda clase de artículos para regalos.

Dentro de la magnitud que encierran nuestros amplios salones y numerosas vitrinas, podrá usted seleccionar lo que llamará la atención, por su buen gusto, calidad y elegancia, y siempre conformando con su presupuesto por reducido que sea.

La Casa Quintana
LA CASA DE LOS REGALOS

Mathilde Cumont

Infinidad de artículos para regalos de año nuevo

PRADO 88 y 96

Sarah et Reine

PARTICIPAMOS A LAS DAMAS ELEGANTES, QUE YA TENEMOS A LA VENTA LOS TRAJES DE NOCHE, PARA LA APERTURA DEL CASINO ALMENDARES ETC. Y LOS ECHARPES ULTIMAS CREACIONES DE LA CASA "VILMAR"

Sarah et Reine

Prado 100

HOY SE DESPIDE EL AÑO DE 1926

LA CASA GRANDE desea que todos sus estimados favorecedores le digan adiós con la mayor alegría, para que alegremente también saluden al año entrante. Con el fin de contribuir a que así sea, ha dispuesto que en todos los Departamentos se efectúen VENTAS ESPECIALES, procurando que se refieran a artículos de eminente actualidad.

ASI, ENCONTRARAN CON PRECIOS INFIMOS ARTICULOS PARA REGALOS

Ceniceros en graciosas caricaturas de animales.

Bolsas en infinidad de formas.

Relojes para sobremesa, en las formas más caprichosas.
Vanitys, porta-perfumes, moteras, en formas de estilo de época.
Perfumadores de metal y de vidrio.
Lámparas en multitud de formas.
Porcelanas de Sevres.
Equipos de manicure, muy originales.
Muñecas decorativas de varias clases.
Sachets.
Cajitas de pañuelos.
Esencias.
Medias.
Cojines de fantasía.
Mantones.
Manteletas.
Chales.
Floreros.
Moteras de fantasía.
Estuches de perfumería.
Cortes de vestido.
Pulsos.
Aretes.
Collares.
Pyjamas de señora.
Pyjamas de caballero.
Cigarreras.
Objetos artísticos para tocador.
Pebeteros.

ENTRE OTRAS VENTAS ESPECIALES del DEPARTAMENTO de VESTIDOS:

Preciosos modelos para tarde, en finísimo georgette francés, del colorido suave, tenue, tan en boga, a $12.50.

REFAJOS DE JERSEY DE SEDA, $1.99.

Para Obsequiar a los Jesus y a los Manuel

Pañuelos de hilo, en blanco y en color.

Pañuelos de seda en modernísimos dibujos.

Calcetines de hilo o de seda, lisos, bordados y calados.

Pyjamas de vichy, de poplín o de seda.
Ropa interior de hilo o de seda.
Tirantes, ligas, etc.
Muchísimos objetos que por ser más prácticos serán más agradecidos

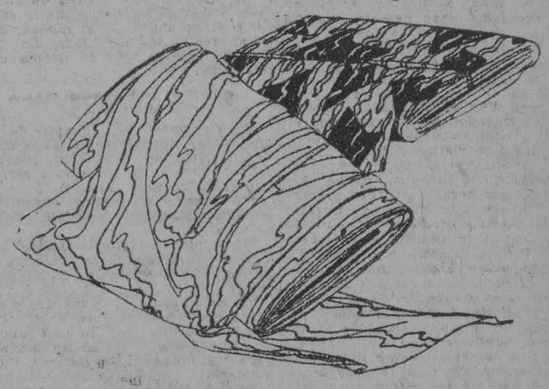

En la Sección Económica de Telas

Sargas de algodón, en el más variado surtido de colores	$0.40
Franelas superiores, de color entero	0.25
Crepé-alpaca, finísimo	0.50
Sargas a cuadros escoceses, a propósito para trajes de sport	0.50
Sargas de lana pura, en los colores dictados por la moda en esta temporada	0.80
Magníficas telas escocesas de lana, en nuevos diseños a propósito para sport	4.50

UNA OFERTA SENSACIONAL PARA SEÑORA

Medias de finísima muselina y de fibra excelente, en todos los colores de actualidad,

A 40 CENTAVOS

Una Oferta Interesante Para Caballeros

Soberbios caldetines de algodón mercerizado, en bonitos colores,

a 40 centavos.

NECROLOGIA

EL SR. FEDERICO TOLEDO

Ha fallecido en la Habana a una edad avanzada y después de una larga y penosa enfermedad, el señor Federico Toledo, padre de nuestro buen amigo y antiguo colaborador, el señor Julio Toledo.

Hacemos llegar por este medio a sus familiares y al señor Julio Toledo, la expresión de nuestra más sincera condolencia.

DESDE BAEZ

Diciembre 28.

Exquisitas Sardinas a la Cazuela
ANTONIO ALONSO, Hijos. Vigo, España

M.E.C.D. 2016

COOLIDGE QUIERE TERMINAR CON EL MILITARISMO TODO

Aboga por el desarme moral, pero recuerda que los Estados Unidos deben proteger sus armamentos

TRENTON, Estado de Nueva Jersey, diciembre 29. (U. P.) "Los Estados Unidos deben ejercer toda la influencia de que son capaces para impedir que el resto del mundo caiga en el militarismo". Tal ha sido la declaración hecha esta noche por el Presidente Coolidge en el discurso que pronunció ante la Sociedad Histórica de Trenton, reunida para celebrar el sesqui-centenario (150 años) de las batallas de Trenton y Princeton.

"Aunque debemos proteger nuestros intereses y armamentos—dijo Mr. Coolidge—debemos también hacer todo lo posible por lograr el desarme moral. Soy partidario de tener ejército y armada, adecuados, pero me opongo a todo esfuerzo que tienda a militarizar nuestra nación. No podemos prestar mejor servicio a la Humanidad que poner en juego toda nuestra influencia para impedir que el mundo retroceda y caiga en los horrores de ese terrible sistema.

"Creo que somos los bastante fuertes y lo bastante valientes para oponernos a otra dominación del mundo por el espíritu militarista, mediante el empleo de nuestra propia acción independiente. Ni las leyes ni los tratados son lo bastante fuertes, sin embargo, para contrarrestar completamente el militarismo.

"Las naciones son un duplicado de individuos. Así como podemos esperar ayuda de las leyes domésticas, también podemos esperarla de los convenios internacionales. Mientras cada uno de estos representa lo mejor que la Humanidad puede hacer en los tiempos actuales, ninguno de ellos es suficiente por sí.

"Es necesario cambiar el corazón de los hombres, es preciso también cambiar el corazón de las naciones. A menudo se ha llamado a ésto "el desarme moral". Si el mundo pudiera hacer un cambio completo de su corazón, es decir, un desarme moral completo, una inteligencia mutua también completa, y una simpatía íntegra, poca necesidad tendríamos de los armamentos y mucha menos de los tratados internacionales que limitan su empleo y sus tamaños. Debido al hecho de que las naciones están a merced de los peligros que proceden de esta fuente, estamos obligados a construir barreras artificiales para la protección de la paz y del bienestar de la humanidad. El espíritu de avaricia, de celos, de odios y de venganzas, no eliminado aún del corazón de las naciones, hace que éstas inventen medios para protegerse de esas malas influencias cuando deberíamos esperar una unión más completa bajo el dominio de la benevolencia, de la bondad, de la caridad y de la buena voluntad.

TEMBLORES DE TIERRA EN SPOKANE

SPOKANE, Estado de Washington, Diciembre 30.—(A. P.)—A las diez de la mañana de hoy se sintieron varios temblores de tierra. El sismógrafo de la Universidad de Gonzaga registró una ondulación sísmica violenta a las 9 y 57, de dos minutos de duración. Su centro estaba 800 kilómetros de distancia.

En la vecina población de Wenatchee temblaron los edificios y sus habitantes se lanzaron a la calle. En Yakima se estremecieron visiblemente muebles y objetos.

VOLCAN EN ERUPCION EN ALASKA

DUTCH HARBOR, en Alaska, Diciembre 30.—(A. P.)—El volcán Makushin comenzó a lanzar fuego y vapor hoy. Por la noche se elevaba del cráter una alta columna de humo. Se temía por la seguridad de los residentes de la aldea de Makushin, que está en las laderas del monte. Cuando comenzó la erupción, se sintió también un ligero temblor de tierra.

El Monte Makushin es un volcán activo, de 5,691 pies de altura, y está en la costa noroeste de la Isla de Unalaska, la mayor de las Aleutinas Orientales. La primera erupción del monte fué en 1792.

LA FRUTA MARAVILLOSA

¿Se ha detenido Ud. alguna vez a considerar cuantos servicios nos presta el limón? El sazona deliciosamente muchos de los platos más delicados y sirve para la preparación de exquisitos postres y dulces; cuando tenemos sed, nos proporciona una bebida saludable y refrescante; si se nos mancha un traje o un mantel, unas gotas de limón y un poco de sal producen efectos admirables. En el tocador sirve para blanquear el cutis, para tonificar los músculos de la cara, para pulir las uñas y para contribuir a la salud y belleza del cabello. La medicina "casera" lo contó siempre entre su repertorio, solo que no le dió la importancia que merece. Pero ahora le ha llegado, en el campo terapéutico, el momento de su reivindicación. Primero se halló que es extraordinariamente rico en vitáminas. Ahora se ha comprobado que constituye un excelente auxiliar para la curación de los resfriados, los catarros y la grippe. Un médico norteamericano tan eminente como el Dr. Copeland—ex-jefe del Departamento de Salubridad de los Estados Unidos—aconseja un tratamiento enteramente a base de limón para cortar los resfriados. Otros médicos de igual prominencia aconsejan también el limón, pero en una forma que siendo igualmente eficaz, es mucho más sencilla: consiste en tomar al acostarse, una limonada bien caliente y dos tabletas del famoso producto Bayer FENASPIRINA, que según se probó en el mundo entero durante la última epidemia de influenza, es el mejor remedio que existe para esa clase de enfermedades. Quienes han usado este método moderno, al cual se ha dado el nombre de "METODO BAYER", dicen que es verdaderamente admirable, no solo por lo seguro y fácil, sino porque no descompone el estómago como los específicos laxantes, ni atonta como la quinina.

BENJAMIN ORBON

En el palacio flotante "Cristóbal Colón", que llegó ayer a nuestro puerto, regresó de España el ilustre maestro y eminente pianista don Benjamín Orbón, quien como en años anteriores, ha ido a la Madre Patria a disfrutar de merecido descanso tras larga labor de difusión musical en esta República.

Nuestro querido amigo goza de la más alta estimación social y artística en nuestro gran mundo, por lo que su arribada es motivo de intensa alegría entre sus admiradores y amigos.

Sea bienvenido el ilustre artista, al seno de esta sociedad donde tanto se le quiere y admira.

CABLE ENTRE CUBA Y CHILE

NUEVA YORK, diciembre 29. (U. P.) Según anuncia la All America Cable Company, el sábado pasado comenzaron los trabajos para la colocación de un cable submarino triplicado entre Chile y Cuba. Estos tres nuevos hilos aumentarán en 2,628 millas el sistema que funciona en la actualidad y costará $2,000,000, esperándose que queden terminados los trabajos antes del primero de febrero próximo.

MOVIMIENTO MARITIMO

New York, diciembre 30.—Arribó el Yaque, de Santiago. Salieron el Essequibo, para la Habana; el Besseggen, para idem; el Calabasas, para Gibara.

Philadelphia, diciembre 30.—Arribó el Dowanhill, de Santiago.

Norfolk, diciembre 30.—Salió el Cornerbrook, para la Habana.

Baltimore, diciembre 30.—Arribó el Sunewco, de Caibarién.

New Orleans, diciembre 30.—Salieron el Abangarez, para la Habana; el Gatun, para idem.

St. John, diciembre 30.—Salió el Dampfire, para la Habana.

Complazca a sus Niños

Compre sus juguetes en esta casa. No le pesará visitarnos. Tenemos juguetes desde 40 centavos la docena hasta el de más alto precio. Columpios, canales, burós, etc., etc.

Juguetería "La Reina"

TELEFONO A-9808

REINA 57 Entre Rayo y San Nicolás

12789 26-31

SEDAS

PAÑO DE LANA BELGA, 1.1/2 YARDAS DE ANCHO,	$2.80
TERCIOPELO CHIFFON FRANCES, a	$4.50
SARGA DE LANA	„0.90
ASTRAKAN, color entero, el MEJOR a	„4.50
CREPE MARROQUI	„4.00
CREPE MONGOL	„3.50
CREPE FLAT SUPERIOR	„2.75
CREPE FLAT FRANCES	„2.50
CREPE FLAT DOBLE, todos colores	„2.00
CANTON SATINADO FRANCES	„4.00
CANTON SATINADO	„2.80
TELA FAYA SEDA Y LANA	„3.50
SATIN CREPE FRANCES	„3.25
CHARME, muy fino	„2.25
CREPE CANTON	„1.80
TAFETAN FAYA	„1.70
BURATO DOBLE	„1.50
BURATO de segunda	„0.90
TELA ESPEJO francesa, blanca	„1.60
TELA ESPEJO SUPERIOR	„1.00
MEDIAS TODO SEDA "ALLEN-A"	„2.50
MEDIAS DE SEDA "ALLEN-A"	„1.75

SE MIDE POR YARDAS

LA CASA DE LAS SEDAS

San Miguel 21, entre Industria y Amistad. Tel. M-9261

SERVIMOS PEDIDOS AL INTERIOR.

11444 1d-15

CASOS Y COSAS

DEL MOMENTO

Llegó de repente,
sin decirnos nada.
¿Nos lo habrá traído
Uzcudun de España?
Desde que yo vide
tan frías las Pascuas
—frío en los bolsillos
y frío en las almas—
pensé que una ola
muy cerquita andaba.
¡Pobre de los pobres
que no tienen casa
desde que viniera
el ciclón de marras!
Si al menos el oro
que recolectaran
ya lo hubieran dado!...
¿Por qué tanto tardan?
¿Qué diablos esperan?
¿No hay quien lo reparta?
Bueno que conserven
lo que se recauda
del tanto por ciento
y lo de la Aduana;
pero los socorros
venidos de España
y de los Estados
Unidos, ¡cáramba!
no hay por qué tenerlos
tanto tiempo en caja.
Que se tenga en cuenta
que el hambre no aguarda,
y que con el frío
crece hasta que mata.

Sergio ACEBAL.

LA LEYENDA DE LA MANCHA ROJA

O estamos muy seguros si es de origen persa o indio. Para el caso es igual. Se trata de un hombre que comete un crimen y por mas cuidado que pone para no dejar rastro, una gota de sangre de la víctima le salpica a la cara. Como el ojo de Dios, persiguiendo a Caín, así la gota persigue al malhechor, resistiendo a todos los lavados, a todos los reactivos. Allí está perennemente, como el sugestivo rojo-liquido "Jugo de Rosas" en los labios tentadores de la mujer "chic" Fabricación de Floralia, creadora del supremo Jabón "Flores del Campo".

LA COLECCION DEL PABELLON ESPAÑOL EN LA EXPOSICION DE FILADELFIA

NUEVA YORK, diciembre 30. A.P.—La exposición de objetos de arte, cuyo vaor se calcula en quince millones de pesos, del Pabellón de España en la Exposición del Sesqui-Centenario de Filadelfia, salió hoy hacia la península a bordo del trasatlántico español "Manuel Arnús".

La colección, que está formada por valiosos tapices de Goya y pinturas de los siglos XVI y XVII, fué transportada en automóviles de Filadelfia a Nueva York, siendo depositada, bajo custodia, en uno de los espigones, y estibado después en un departamento especial del barco, en el que nada tiene que temer de los cambios atmosféricos, sean cuales fueren.

A BORDO DEL CUBA, AL ACERCARSE A LA HABANA, ESTAFARON VARIOS MILES DE PESOS A DOS AMERICANOS

Un enfermo recluido en la casa de salud de la Asociación de Dependientes se suicidó, seccionándose la tráquea por completo. Denuncia formulada por un vigilante.—Un detenido por lesiones

En la Sección de Expertos, compareció anoche Saul Guisberg, natural de los Estados Unidos, de 35 años de edad y vecino del hotel Hardin, situado en Crespo 9, denunciando que el día 24 viajando en el vapor Cuba, de Cayo Hueso a la Habana, cuando solo faltaba una hora para entrar en puerto, se le presentó un pasajero, quien le dijo ser miembro de una asociación a la cual el pertenece.

Dspues de hacerse distintas señas, para llegar al reconocimiento del nuevo amigo, este le invitó a jugar al poker, perdiendo el denunciante la suma de 400 pesos y marchándose el desconocido, que le dijo nombrarse Max Rose.

Poco despues entabló conversación con un sujeto que dijo llamarse Ben Karnon, el que también lo incitó a jugar, perdiendo la suma de 2.000 pesos y por último, otro pasajero, nombrado segun dijo, J. M. Guinder, jugo con el y un compañero suyo, nombrado Morris Glassman, perdiendo ambos la cantidad de 1.300 pesos, o sea Morris 500 y el resto él.

Estima el denunciante que tanto su amigo Morris como él, fueron víctimas de los tres "vivos" americanos, los cuales cree se encuentran en Isla de Pinos.

UNA DENUNCIA

El vigilante 483, F. Delgado, dió cuenta que encontrándose de servicio en la esquina de Belascoain y Neptuno, se le presentó el ingeniero Ernesto Artis Barreras, vecino de Falgueras 1, manifestándole que en el automóvil 15954, que estaba parado en Virtudes y Belascoain, un sujeto le daba a oler un narcótico a otro, diciéndole al mismo tiempo: "Vamos pronto", por lo que estima se cometía un delito. Agregó el policía que cuando llegó al lugar donde estaba el auto éste ya había desaparecido, por lo que no pudo prestar el servicio.

NO VIVE ALLI

Genaro Fernández, de 72 años que dijo ser vecino de Compostela y Merced, fué asistido en el Hospital Municipal de la fractura del dedo índice de la mano izquierda, ignorándose cómo se la causara, porque al constituirse la policía en la casa, fué informado de que allí no residía.

ROBO

Manuel Moreira Pruna, vecino de 14 número 7, dio cuenta a la policía que de su domicilio le habían robado prendas y dinero por la suma de 500 pesos.

DETENIDO POR LESIONES

El agente de la Policía Judicial, César Faget, arrestó ayer tarde a Ricardo Arumi Sánchez, de 17 años, vecino de San José 132, por ser el autor de las lesiones que sufrió hace días, en Tenerife y Condesa la anciana Prisca Alfonso Alfonso, de 65 años, la cual se encuentra curándose en el Hospital Calixto García.

El agente Faget, debido a las investigaciones que efectuó, supo que dicha señora había sido arrollada por una bicicleta en que montaban además del detenido un tal Silvio y otro que no se ha podido saber quién es.

ENFERMO SUICIDA

En la habitación 402 del pabellón Lacera, que existe en la Casa de Salud La Purísima Concepción, puso fin a su existencia el enfermo Valentín Perera Hernández, natural de la Habana, de 42 años y vecino que era de Concha y Manuel Pruna. Para llevar a cabo sus propósitos suicidas, Perera con una navaja barbera que poseía se dió un tajo en el cuello, seccionándose la tráquea por completo.

Según declaración prestada por el enfermero Serafín Comillas López, al sargento Pozo, que se constituyó en dicho centro benéfico a eso de las tres de la tarde, le aplicó a Perera una inyección, marchándose a otro pabellón y al regresar poco después para darle la medicina, observó que el enfermo estaba acostado y toda la ropa de cama tinta en sangre, por lo que fué en su auxilio, viéndolo casi agonizante. Creo Comillas, que Perera se suicidara por estar aburrido de la vida. Perera, poco después falleció, siendo remitido su cadáver al Necrocomio para la práctica de la autopsia.

EL MUSEO DE . . . .

(Viene de la PRIMERA página)

El P. Franganillo Balboa, que es el profesor del Colegio designado por el Rector para la dirección del museo, ha recibido ya varias comunicaciones de importantes empresas industriales, pidiéndole informes sobre la forma en que pueden hacer sus instalaciones.

A este efecto es de recordarse que el fin del museo, no es sólo el de hacer una exposición de productos, sino también una demostración, en cada caso, de las transformaciones que sufren las materias primas, desde que entran hasta que salen de las fábricas. También se aceptarán modelos de máquinas a tamaño reducido y cuanto detalle sea dable ofrecer a la vista del alumno o del visitante del museo para su ilustración sobre los métodos que empleen las industrias cubanas.

Las instalaciones serán de capacidad análoga, es decir, cada industrial de un espacio igual para hacer su instalación.

El señor Blanco Herrera, que está secundando con el mayor entusiasmo la idea del Colegio de Belén, por entender que responderá al interés particular de cada expositor, pero, sobre todo, a un alto ideal nacionalista, tiene la firme esperanza de que el museo será una hermosa realidad dentro de breve tiempo.

Posiblemente, por su iniciativa, los anaqueles, basamentos y estanterías, de las instalaciones, se harán con maderas del país, pulimentadas en su estado natural, de suerte que al mismo tiempo que museo industrial sea una exposición de maderas preciosas, también del país.

Por su parte el P. Franganillo se propone gestionar de los señores industriales que éstos envíen al Colegio películas cinematográficas en las que pueda estudiarse el proceso de fabricación de las manufacturas, con objeto de organizar veladas educativas.

Este precioso archivo cinematográfico, estará anexo al museo.

Teniendo en cuenta la importancia de este proyecto, es posible que pasadas las festividades pascuales, se celebren en la A. Nacional de Industriales, juntas extraordinarias para asegurar la más amplia concurrencia de industriales a este museo, el primero en su clase que va a establecerse en Cuba y que difícilmente podrá ser superado como instalación apropiada.

Sin contar con que los instaladores sólo tendrán el gasto inicial, pero se les cede el local gratuitamente.

RECONOCIMIENTO . . .

Viene de la PRIMERA página

ros, han dicho que, debido a los significativos cambios en la situación de Europa y de Asia, se ha presentado un nuevo aspecto general de la cuestión de los Soviets al Departamento de Estado, para su estudio, siendo muy diferente la situación que existía en Rusia cuando los avances diplomáticos de la citada nación fueron rechazados de plano por el secretario Hughes.

El Departamento de Estado no ha hecho comentario alguno sobre lo que puede ocurrir. El presidente de la Comisión Senatorial de Relaciones Exteriores, Mr. Borah, ha declinado también hacer manifestaciones acerca de las manifestaciones aludidas, diciendo que no tiene conocimiento oficial de nada, aunque aceptando la cuestión rusa como qué está en estudio formal.

El senador por Idaho ha abogado recientemente por la reanudación al menos, de las relaciones comerciales con Rusia, defendiéndolas tanto en el hemiciclo del Senado como en la tribuna pública.

LAS PRIMERAS . . .

Viene de la PRIMERA página

bras expresando al doctor Ramiro Guerra sus vivísimos deseos de venturas y éxitos personales en el próximo año.

HABLA EL DR. GUERRA

El doctor Ramiro Guerra, Superintendente General de Escuelas, dijo haber oído con gran placer las palabras pronunciadas por el señor Massí, las cuales agradecía profundamente, expresando su regocijo por ver ya en vías de realización el último paso de los ensayos que habrían de llevar a feliz término el proyecto de creación de las Escuelas Primarias Superiores.

"Veintiún años ha—decía el doctor Guerra—que el doctor Miguel Garmendía, Superintendente Provincial y después General de Escuelas, hacía notar la necesidad de la creación de Escuelas Primarias Superiores como había visto en el extranjero".

Y agregó que en estos últimos meses es cuando movidos por las vigorosas ansias del general Machado por mejorar la enseñanza en Cuba, unidas a la dinámica actividad del doctor Mascaró, fué cuando en la Junta de Superintendentes de Santiago de Cuba se volvió a plantear este problema, obteniendo esta vez una feliz acogida.

Cuando el general Alemán se hizo cargo de la Secretaría del Ramo, ya tenía su propio concepto sobre estas escuelas, que pensaba implantar, y cuando yo le participé que ya estaban en vías de funcionamiento y le explané nuestros propósitos acerca de la marcha que emprendíamos, fué acogida por él la idea con gran entusiasmo".

En relación con el desenvolvimiento de las escuelas manifestó el doctor Guerra que aún estábamos en pleno período constituyente, de ensayo, y que de ellos—los maestros o inspectores—dependía el verdadero éxito; que aún no se habían podido hacer más que planes y proyectos y que los encargados de llevar a la práctica los planes y los proyectos eran los maestros que con su mayor o menor eficacia podían realzar o aminorar el éxito propuesto, indicando que conocía bien que la labor que tenían que realizar exigía grandes esfuerzos y no menos sacrificios; mas, que no había que olvidar que las escuelas fundadas eran escuelas primarias y que, por tanto, a ellas no se iba a dar conferencias ni a pronunciar discursos en la creencia de que estaban en el Instituto o en la Universidad, sino a ampliar los estudios de la enseñanza primaria con los mismos métodos y procedimientos, agregando que al contrario de lo que debía suceder, la escuela primaria ha dado lecciones de metodología a los institutos y Universidad, quienes están más atrasados en métodos que los maestros de enseñanza primaria, que debían seguir practicando.

Y finalmente advirtió que no se debían desatender u olvidar el aspecto vocacional de todas las enseñanzas dando una verdadera preparación para la vida práctica, y desechando todo lo que fuera teoría, puesto que las necesidades de la vida moderna exigen unos conocimientos mucho más varios y amplios que en años anteriores.

UNA GUAGUA . . . .

Viene de la PRIMERA página

el citado matadero el pasado temporal del 20 de octubre.

El pueblo censura a las autoridades que le privan de poder adquirir carne, artículo éste de primera necesidad.

La protesta es unánime, y el pueblo ruega a la Secretaría de Sanidad resuelva favorablemente y lo más brevemente posible, este importante problema que irroga grandes perjuicios a todos los vecinos.

Campas,
Corresponsal.

SERA CONMEMORADA EN SANTA CLARA LA ENTRADA DE LAS FUERZAS DEL EJERCITO LIBERTADOR EN AQUELLA CIUDAD

(Por Telégrafo)

Santa Clara, diciembre 30.—DIARIO DE LA MARINA, Habana.—Los Veteranos de la Independencia, fieles a sus tradiciones, desean conmemorar la entrada triunfal de las fuerzas del Ejército Libertador en esta ciudad, de cuyo acontecimiento es mañana el vigésimo octavo aniversario.

La comisión nombrada por el Centro de Veteranos a dicho efecto, ha combinado el siguiente programa:

A las seis de la mañana, diana mambisa, izándose la bandera de la patria en el edificio del Centro de Veteranos.

A las ocho de la mañana se reunirán los veteranos, las corporaciones oficiales y el pueblo, junto a la histórica ceiba, de la Avenida Marta Abreu, en cuyo lugar tendrá efecto una parada militar, por el Tercio Táctico del Ejército Nacional, al mando del comandante Pérez Arocha.

Harán uso de la palabra el capitán San Pedro, en nombre de los veteranos. La niña Moraima Santillana recitará una poesía alusiva al acto; el doctor Juan Antonio Vázquez Bello hablará en nombre del pueblo, y el coronel Carlos Machado, en nombre del señor Presidente de la República.

Se llevará a cabo una peregrinación patriótica, que se dirigirá por la calle de Marta Abreu hasta la de Vidal, donde los niños de las escuelas públicas depositarán ofrendas florales sobre la lápida del coronel Leoncio Vidal y ante la estatua de la ilustre benefactora de Villaclara, Marta Abreu.

Después se izará la bandera en el Palacio Municipal, haciendo uso de la palabra, en nombre del alcalde, el doctor Antolín García, y en nombre del pueblo el doctor Pedro Pérez Ruíz.

Todos los actos serán amenizados por la Banda Municipal y la Banda Militar del distrito.

A las once de la mañana, el Tercio Táctico ofrecerá en su Club un ponche, en honor de los Veteranos de la Independencia. Allí hablarán los doctores Arturo Alemán, Antonio Esparza y Eduardo Rodríguez, haciendo el resumen Gregorio Ramírez.

Corresponsal.

EL AYUNTAMIENTO DE SANTIAGO DE CUBA ACUERDA QUE LOS RESTOS DE LA VIUDA DE DON TOMAS ESTRADA PALMA, REPOSEN JUNTO A LOS DE SU ESPOSO

Santiago de Cuba, diciembre 30.—DIARIO DE LA MARINA.—Habana.— Ha causado profunda pena en esta población la noticia del fallecimiento de doña Genoveva Guardioia, viuda de don Tomás Estrada Palma. El Ayuntamiento acaba de tomar el acuerdo de que los restos de la distinguida dama, reposen en la sepultura junto al Mausoleo, que en el cementerio de esta ciudad guarda los restos del venerable patricio, que rigió los destinos de la República cuando ésta surgió a la vida de las naciones.

Corresponsal

BANQUETE HOMENAJE AL DR. MIGUEL PEREZ CAMACHO EN SAGUA LA GRANDE

SAGUA LA GRANDE, Diciembre 30. DIARIO, Habana.— Anoche en los elegantes salones del Hotel Telégrafo, fué obsequiado el doctor Miguel Pérez Camacho con un espléndido banquete. A éste asistieron ciento cincuenta comensales, representando los mejores elementos de la distinguida sociedad sagüera. La banca, el comercio, etc. estaban allí haciendo patente la admiración que por tan distinguido ciudadano sienten todos los elementos de la próspera villa de Sagua. El homenaje al doctor Pérez Camacho fué por haber sido reintegrado al cargo de Director del Hospital Pocurrul.

Ofreció el banquete el doctor Evaristo Pérez Roa, hermano del Alcalde Municipal, y contestó en nombre del homenajeado, el doctor Valentín Arenas, habiendo estado ambos, elocuentes y muy acertados en los hermosos conceptos vertidos en sus discursos.

ALVARE
CORRESPONSAL

HABANERAS

EL ACONTECIMIENTO DE ANOCHE

Gran Boda en la Iglesia del Sagrado Corazón

Margarita Johanet y el Dr. Carlos Miguel de Céspedes

¿Se recuerda algo igual?

Contestación al punto.

Boda como la de anoche, de su rango, de su grandeza y de su resonancia, sólo podría equipararse en el pasado con la de Josefina Fernandina y en época muy próxima con la de Angela Elvira Machado.

Ninguna otra más acierto a recordar de tiempo alguno.

Se abrió por vez primera para una ceremonia nupcial de la noche el suntuoso templo de la Compañía de Jesús en la Calzada de la Reina.

Una multitud inmensa se aglomeraba en las afueras de la iglesia ávida de presenciar la llegada de los novios.

Grande la expectación.

Prontamente satisfecha.

Poco después de las nueve y media, hora fijada en las invitaciones, hacía su presentación la nutrida y brillante comitiva nupcial.

Ocioso decir que eran los novios de anoche la señorita Johanet, la linda Margarita Johanet, expresión suprema de la gracia, la espiritualidad y la delicadeza, y el doctor Carlos Miguel de Céspedes, funcionario de gran popularidad e inmensas simpatías que tiene a su cargo la Secretaría de Obras Públicas.

Por fuera y en su interior aparecía iluminado el templo con potentes reflectores.

Suntuosamente decorada la nave mayor de la Iglesia de Reina.

Lirios del valle.

Y los **easters lillies** favoritos.

Con ellos, en las más caprichosas combinaciones, llevó a cabo el jardín **El Fénix** un adorno floral que ha servido de timbre de orgullo a la firma Carballo y Martín.

Un alarde de gusto y un derroche de esfuerzo coronado por el mejor de los éxitos.

Por millares habría que contar las flores empleadas en el decorado.

Todas del Norte.

Traídas expresamente.

Por el pasillo central, alfombrado a todo lo largo y exento de bancos, se extendía en doble ala la muralla de lirios.

Alba muralla.

Con blancura de nieve.

El altar, severo y magnífico, hacía el efecto de una constelación.

Las **callas**, las finas y blancas **callas** de la estación, imprimían una nota suavemente poética en la augusta belleza de las ornamentaciones.

Pedestales de mimbres, coronados con los exóticos **wild smilax**, completaban la magnificencia de adorno tan admirable y tan admirado.

Una página de honor que lleva al jardín **El Fénix** a su historia.

Hay que decirlo.

Rindiendo culto a la justicia.

Margarita Johanet, deslumbradora de belleza y de elegancia, iba vestida, peinada y prendida fastuosamente.

El traje fué combinado por Ismael Bernabeu con Madame Lanvin en su último viaje a París.

De estilo Médicis.

En satín vermeill marfil.

La saya larga, con lijera cola, cuerpo ajustado y las mangas largas y ceñidas.

Ricos bordados en perla y cristal por alrededor de la cintura y en todo el frente de la saya.

Y el manto, de legítimo encaje **point a l'aiguille**, sostenido por una **resille** de perlas y brillantes.

El vestido, regio, impoderable por su gusto y su riqueza, responde en su creación a un nombre.

Nombre de la novia.

Marguerite.

A **toilette** tan fastuosa se asociaba la maravilla del ramo de mano.

Regalo que llegó a poder de la señorita Johanet como ofrenda de afectuosa simpatía por parte del señor Antonio Martín.

En un porta-bouquet de filigrana de plata con un rico encaje de Inglaterra en forma de margarita se agrupaban las flores.

Eran lilas blancas.

Y eran lirios del valle.

No ha salido jamás del jardín **El Fénix** para novia alguna un bouquet ni más original ni más valioso.

Llegó hasta el altar la linda desposada seguida de dos damas de honor, bellas señoritas ambas, que eran su hermana, Conchita Johanet, y Pura Nazábal.

Vestidas del mismo estilo Medicis que Margarita.

En **moiré** azul y plata la señorita Johanet y en rosa y plata la señorita Nazábal.

Llevaban bouquets de flores.

Tipo colonial.

Ofició en la ceremonia, solemne y brillante, el Padre Camilo, director de la Iglesia de Reina.

El padre de la adorable **fiancée**, señor Francisco Johanet y Gallol, fué el padrino.

Y la madrina, la amantísima madre del novio, señora Eloísa Ortiz Viuda de Céspedes, dama de alta respetabilidad.

El general Gerardo Machado, Honorable Presidente de la República, firmó el pliego matrimonial como testigo del doctor Carlos Miguel de Céspedes.

Actuaron también como testigos por parte del novio el Embajador de Cuba en Washington, doctor Orestes Ferrara y el doctor Miguel Mariano Gómez, electo Alcalde de la Habana.

El doctor Julio Ortiz Cano.

El senador Cortina.

Y el doctor Julio Ortiz Coffigny.

Por la señorita Johanet fueron testigos, a su vez, el Ministro de Cuba en Portugal, general Rafael Montalvo, el doctor Miguel Angel de la Campa, Sub-secretario de Estado, el distinguido hacendado Domingo Nazábal y los señores Eduardo Montalvo y Octavio de Céspedes.

La parte musical de la ceremonia selecta, escogidísima, sin precedente, dejó demostrado en su organización el tacto, competencia y buen gusto en la materia del doctor Isidoro Corzo.

A la llegada de los novios ejecutó una orquesta de treinta profesores conducida bajo la experta batuta del maestro Guillermo M. Tomás la **Gran Marcha Nupcial** del laureado compositor Rafael Pastor dedicada a Margarita Johanet.

Al final de la ceremonia la misma orquesta tocó el grandioso **Nazaret** de Gounod.

No cantó Ordoñez.

Contra lo que era su deseo.

Su participación en **La Calesera**, que se representaba anoche en el Nacional, coincidía con la hora de la boda.

En su lugar cantó muy palusiblemente la romanza de **Fausto** el barítono José de Rueda.

El tenor Urrestarazu se lució, por su parte, cantando **O'Celeste Dulzura**, composición del maestro Arrieta, con letra de Adelardo López de Ayala, dedicada al célebre tenor Gayarre.

La iglesia, materialmente invadida de público, acá y allá, de un extremo a otro.

No podría exigirse del cronista, en tan excepcional circunstancia, una relación exacta de la concurrencia.

Nombres y más nombres, ya de señoras, ya de señoritas, bastarán a dar una idea del excesivo concurso social reunido en la boda.

En término principal, por deber y por cortesía, la Primera Dama de la República.

María Luisa Montalvo, la distinguida señora de Johanet, madre de Margarita.

Nena Machado de Grau.

Angela Elvira Machado de Obregón.

Berta Machado de Sánchez.

Bellas hijas las tres del Primer Magistrado de la Nación.

La Condesa del Rivero.

Airosa y elegante.

Graziella Ruiz de Lturralde, distinguida esposa del Secretario de la Guerra, la del Secretario de Gobernación, Isabel Recio de Zayas Bazán y la del Secretario de Hacienda, Carmen Corujo de Hernández Cartaya.

Mercedes Montalvo de Martínez.

Serafina Diago de Gómez.

Ofelia R. de Herrera.

Eloísa Saladrigas de Montalvo.

Lolita Rams, la gentil señora de M. Gaye, de negro, con un elegante traje modelo de Worth.

Terira Roff de Campa.

Clementina Navas de Fernández.

Esta última, muy interesante, con un precioso traje color verde.

Rosa Perdomo de del Valle.

Muy elegante.

María Luisa Sánchez, la bella esposa del doctor Ferrara, nuestro Embajador en Washington.

Mirta Martínez Ibor de del Monte, Pilarcita Ponce de Valiente, Chechó Pérez Chaumont de Rionda, Renée de Mesa, María Ojea, Eloísa Febles de Pasalodos, Blanquita Maruri de Hornedo y María Josefa Corrales de Cortina.

Carolina Pruna de Moreyra, Mercedes Díaz de Justiz, Lita S. de Pennino y nuestra compañera tan querida Carmela Nieto de Herrera.

Un grupo numeroso de damas, todas jóvenes y bellas, como Rosita Cadaval de Reyneri, Loló Gobel de Sena, Evarista Obregón de Terrada, Carmen Soliño de Fabré Cano, Alicia Madrazo de Macías, Matilde León de Armand, Sissy Durland de Gilberga, Minerva Cano de Amaya y Moraima Nazábal de Suero.

Angélica Pedro de Forcade.

Consuelo Sánchez de Colás.

Elvira Obregón de Cruz.

María Fernández de Macías, Eusebia Castro de Rivero, María Valvancos de Calzadilla, Loló G. de Labredo, América Witz de Centellas, Flora Ruiz de Kohly y Ana María Torruella de Gutiérrez.

Lucila Fernández Mira de Olazábal, Nena Armenteros de Figueras, Julia María Bernal de Beato, Carlotica Caufield de Montelleu, Margot Torruella de Altuzarra, Pulina Díez Muro de Campuzano y Conchita de Sena de Herrero.

Margot Baños de Mañach, Rosita Rivacoba de Marcos, Mercedes Duque de Deschapelle, Sara Fumagalli de Alegret, Nena Nodarse de Beltrán, Atilla González de Pérez Raventós, Zenaida Gutiérrez de Mencía, Soledad González de Parrondo, Julia S. de Rivas y Ofelia Cortina de Arango.

Manuelita Gómez de Morales Coello, Petronila Gómez de Mencía, Sofía Barreras de Montalvo, Chacha Medina de Urbizu, Luisa Garvira de Callejas, Lily Longa de Arellano, Berta Cuervo de Diego, Caridad Díaz de la Rionda de Boffill, Florinda Justiz de Justiz y Lolita Quintana de Angones, tan bella como siempre.

Josefina Hernández Guzmán, la blonda esposa de nuestro Ministro en la Argentina, doctor Antonio Iraisoz.

Elvira de Armas de Fritot, Graciela Cabrera de Ortiz, Emma Cabrera de Giménez Lanier y Amelia Castro de Roig.

María Teresa Olano de Guedes, Herminia Plasencia de Rodríguez Lamult, e Isabel de Skinitzero, tan bella y tan elegante.

Mercedes Cortés de Duque, Esperanza Lasa de Montalvo, Martina Urrutibeascoa de Montalvo, Ramona Díaz de Leiseca y Elena H. de Escandón.

Caridad García de González Ruiz, Natalia Cabrera de Castroverde, Esther Seiglie de Fabre y Dolores Lage Viuda de Vidal.

Dulce María Núñez.

Muy graciosa.

Y Carmelina Tomé de Menéndez con sus bellas hijas Josefina y Carmelina.

Entre las señoritas, Nieves López linda prometida del doctor Joaquín Ochotorena.

Bebé Zayas Bazán.

María Julia Moreyra

Carmencita Rams.

Cusa Hernández, muy graciosa y muy bonita, entre el grupo que formaban, con muchas más, Eloísa Fernández Travieso, Agustina Castro, Rosita Vidal, Teresa de Jesús Díaz, Margot Rivacoba, Natalia Ruiloba, María Josefa Espinosa, Cristina Chapado, Matilde Fabre, Natalia Ruiloba...

Y Nena Guedes.

Encantadora!

De los regalos, como de otros aspectos de la boda, no me queda espacio ni tiempo para hablar hoy.

Es tema que me reservo.

Quizás para mañana.

Entretanto llegue a Margarita y Carlos Miguel la expresión de mi deseo vehemente de mi alma.

Por su felicidad.

Grande e interminable.

Enrique FONTANILLS

M.E.C.D. 2016

HABANERAS

Viene de la página SIETE

ANTE EL ARA

LA BODA DE ANOCHE

Margot Carrillo y José Marcial Lacorte

En su final ya.
Las bodas de 1926.
Tocó su turno anoche a la de la señorita Margot Carrillo y el joven José Marcial Lacorte y García de Osuna.
Doctora la novia.
Airosa y bonita.
Cuanto a su prometido, ingeniero civil y arquitecto, desempeña el cargo de Segundo Jefe de Obras Públicas Provinciales de Santa Clara.
Margot Carrillo, ataviada con gusto exquisito, fué la admiración de todos al aparecer ante el altar mayor de la Parroquia del Vedado.
Estaba preciosa.
Lo decían todos.
El ramo que llevaba, último modelo del gran jardín **El Clavel**, completaba bellamente sus galas nupciales.
Fueron los padrinos la distinguida señora Mercedes Angulo de Carrillo, madre de la desposada, y el padre del novio, señor José Antonio Lacorte e Izquierdo.
Testigos.
Por la novia.
El doctor Joaquín Crespo y los señores Ricardo y Alberto Angulo.
Y por el novio, el señor José Isaac Corral, Director de Montes y Minas, el ingeniero Mario Guiral y Moreno y el señor Leopoldo Ramos García, Jefe de Obras Públicas Prvinciales de Santa Clara.
Los novios, por cuya felicidad hago votos fervientes, salieron anoche mismo por el Central.
Van a Matanzas.
Nido primero de sus amores.

FIN DE AÑO

LA FIESTA DE ESTA NOCHE

Bailes, cenas...
Grandes fiestas esta noche.
Imposible enumerar en sus aspectos especiales las que se celebran para despedida del año en centros, clubs y hoteles.
Tradicionales todas.
Propias de la fecha.
La del **Vedado Tennis Club**, en los salones y en los jardines, parece llamada a revestir un lucimiento extraordinario.
Así también, como siempre, año tras año, la del Casino Español.
En el Jockey Club.
En el **Country Club** y lo mismo en el **Loma Tennis** la noche será animadísima.
En el hotel Almendares todo está dispuesto por el amigo Gamard para que la fiesta resulte con el tono de distinción que es patrimonio de sus actos sociales.
Fiesta en el Bristol.
Y en el Plaza.
En el **roof** del Sevilla se dará la despedida al año alegremente.
Y un acontecimiento hoy.
El Casino.
Es su reapertura con gran comida y gran baile desde las nueve de la noche.
Asistiré.

Continúa en la página ONCE

A LOS MANOLO SE LES PUEDE REGALAR:

Batas y pijamas de seda; calcetines de seda, franceses, finísimos; corbatas francesas e italianas de los últimos estilos, en combinaciones de colores muy chic; pañuelos de seda y de hilo, la última novedad por sus dibujos y colores; cortes de seda para camisas, únicos en la Habana por calidad y colorido y muchas cosas más que ponemos a su diposición en nuestro Departamento de Caballeros; donde compran los hombres más elegantes de nuestra sociedad.

PARA LAS MANUELAS

Estuches de perfumería de todos los fabricantes de moda; mantones legítimos; juegos de ropa interior, finísimos, de lo mejor; cojines y muñecas de arte exquisito; pijamas de seda con pintados en estilos nuevos; medias de seda de los mejores fabricantes; pendientes, pulsos, carteras, abanicos, pañuelos, en fin: todo cuanto encierra de bello esta tienda chic.

LA FRANCIA
OBISPO Y AGUACATE

EMPIECE EL AÑO CON SALUD Y DINERO

La buena salud se conserva usando los mejores alimentos. Exija siempre la mejor calidad en víveres y al mismo tiempo que sean frescos.
Usted puede conseguir víveres de primera clase, frescos y con el peso completo, sólo con pedirlos a nuestra casa, y además de tener el mejor artículo, tendrá un gran ahorro de dinero.

VEA ALGUNOS PRECIOS

Manteca pura de Chicharrón, libra a	20	Cts.
Judías medianas de California, libra	5	„
Frijoles negros del país, libra	10	„
Arroz Semilla entero S. Q., libra	5	„
Arroz Canilla nuevo, libra	6	„
Arroz Siam Sublime 100x100, libra	7	„
Jabón amarillo POLAR, barra	55	„
Azúcar turbinada extra, libra	4½	„
Bacalao Noruego superior, libra	14	„
Leche Condensada Criandera, lata	16	„
Sidra Praviana, ½ botella	30	„
Sidra Gaitero, ½ botella	35	„
Sidra Cima, ½ botella	40	„
Melocotones Talismán, lata grande	27	„

SERVICIO A DOMICILIO A TODAS PARTES

Cuban Grocery Co.

CERRO 757.—TELEFONOS I-6839, I-3763
Para Marianao y Repartos. Sucursal de Buen Retiro.
Concepción y Parque.—Teléfono FO-7823

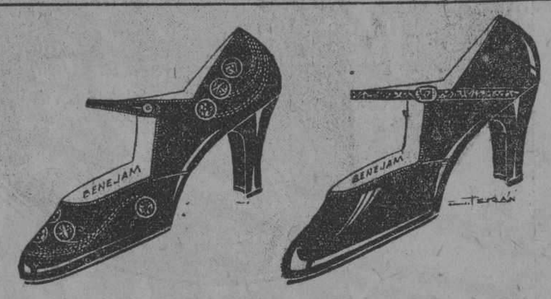

ELEGANCIA Y DISTINCION

ESO DENOTAN NUESTROS PRECIOSOS MODELOS DE PARIS Y NEW YORK.

Mucha variedad de estilos y combinaciones delicadas. Precios los de lujo, desde $10 a $15. Los de medio precio, desde $4 hasta $7-50. Tenemos tisú de plata y oro y telas brocadas a distintos precios.

PELETERIA BENEJAM SAN RAFAEL E INDUSTRIA

HAGALO CADA VEZ

que tenga gana, procurando siempre que sea de "La Flor de Tibes" ¡y tomará el mejor café del mundo!
TELF. A-3820. AVE. SIMON BOLIVAR 37. TELF. M-7623.

¡Cumplir!

HEMOS cumplido, estamos satisfechos. No hay nada que satisfaga tanto como el deber cumplido. Esto lo decimos porque anunciamos al público que venderíamos los

JUGUETES

más baratos que nadie; y el público ha salido complacido.
A pesar de haber traído la mayor colección de

JUGUETES

que ha venido a Cuba, NO nos quedan sino muy pocos, y de éstos necesitamos salir a cualquier precio y cuanto antes mejor.
SI USTED VISITA ESTA, SU CASA, SE CONVENCERA QUE NO ES UNA JUGUETERIA; QUE LOS JUGUETES ESTAN YA DE MAS, PARA PODER SEGUIR NUESTRO ANTIGUO NEGOCIO.
¡GRACIAS, MUCHAS GRACIAS A TODOS, Y QUE TENGAN MUY FELIZ AÑO NUEVO!
Lamparilla número 60. MESA Y VINUESA, S. EN C. Teléfono A-2062.

PARIS-VIENA

AVE. DE ITALIA, 102. TELF. A-2859

Juegos de Tocador

Son dignos en admirarse los expuestos de PARIS-VIENA.
No solo constituyen un gran regalo por su buena calidad sino por su estilo bello y original. Todos cubiertos con piedras de color, copia de las más famosas joyas imperiales.

Si Europa lo produce Lo Tiene **París-Viena**

CUBIERTOS Y PLATERIA

CHRISTOFLE

La marca que usaban nuestros abuelos.
Al comprarla exija sobre cada pieza el nombre de Christofle con todas sus letras.
De venta en los principales establecimientos.

EL DANTE

Librería e Imprenta
Gran surtido en papeleras de almanaques, Tarjetas de Bautizo y Felicitaciones.
Máximo Gómez 119 (Monte)
Teléfono M-1552

Salón de Helados y "Lunch"

Helados, pastas, sodas, sandwichs, ensalada de pollo, bocaditos, crema de pollo, refrescos, dulces, bombones, manzanas asadas, té, chocolate, etc. Abierto desde las ocho de la mañana hasta las seis de la tarde, como el resto de la Casa.

Galiano (toda la cuadra) San Rafael, San Miguel. Teléfono Centro Privado (15 líneas) A-7221, M-9971

SOLIS, ENTRIALGO Y CIA.

Esta noche se despedirá el 1926 y se recibirá el 1927 con grandes fiestas

El Casino se abre esta noche—la clásica noche de San Silvestre—con una fiesta que será por demás alegre y suntuosa. También se despedirá el 1926 y se recibirá dignamente el Año Nuevo en otros muchos sitios: hoteles de moda, cabarets, clubs, sociedades diversas y en la intimidad familiar de los hogares.

¿Está usted habilitada de todo para asistir esa noche a uno de estos lugares? No se preocupe. En pocos minutos puede adquirir en "El Encanto" todo lo que le haga falta.

Vea nuestra maravillosa colección de trajes de noche y elija el modelo que armonice mejor con las peculiaridades de su tipo. Y vea nuestra espléndida colección de abrigos, en los estilos más modernos. O los mantones de Manila, de los que presentamos una riquísima variedad.

Cortes y Retazos

Como mañana no abrimos hacemos hoy, viernes la venta especial de cortes y retazos. Son de sedas, crepé satín, crepé Mongol, **georgettes**, franelas y crepés de algodón, lanas y sedas estampadas y telas blancas y negras.

De los artículos que son complemento de la toilette *tiene EL ENCANTO asimismo, lo más nuevo y más* chic.

Bolsas de mostacilla en todos los tamaños y estilos. Bolsas de tapiz auténtico y ("petitte pointe"). Bolsas y carteritas de "lamé". Abanicos de pluma. Abanicos antiguos y modernos. Joyería de fantasía: pasadores, **Pendentifs**, argollas, pulsos, collares, etc. Manteletas y mantones "lamé", tan en boga. Chales de "lamé", de fantasía. Manteletas, medio mantones y mantones bordados.
Flores de **tissú** para adorno de vestido. Medias de seda **Gotham** (hilo de oro) en los colores de moda. Pañuelos finos. Perfumes. Cremas, etc. Productos de la "Academia Científica de Belleza", de París. Ropa interior de hilo o de seda. Fajas, ajustadores, etc.

¿Qué se puede necesitar, en un momento dado, que "El Encanto" no tenga?

Los objetos que serán sorteados en la fiesta infantil de EL ENCANTO se exhiben en el "piso de los niños"

Para Niños:

Un automóvil.
Un carro de incendios.
Un velocípedo.
Una bicicleta.

Para Niñas:

Una casa amueblada, "Villa Encanto".
Un juego de chiffonier y escritorio.
Una preciosa muñeca.
Una bicicleta.

Además habrá ese día—el 4 de Enero—regalos de juguetes para todos los niños concurrentes a la fiesta. Las invitaciones y las papeletas para el sorteo puede obtenerlas nuestra clientela en el propio "piso de los niños".

Mañana, 1º de Enero, San Manuel; y el domingo 2, el Dulce Nombre de Jesús

Como ambos son días festivos, sólo les queda a ustedes el día de hoy, viernes 31, para elegir sus regalos.

Para "ellos" [Manuel y Jesús]

No piense en lo que va a regalar. Venga al Departamento de Artículos para Caballeros, y vea todo lo que le ofrece. Podrá escoger entre el más interesante y moderno surtido de corbatas, pañuelos, camisas, calcetines, pijamas, batas y trajes de casa, **smoking jackets**, bastones, cortes de seda para camisas, billeteras, carteras, cigarreras, boquillas, ceniceros, encendedores, yugos, cinturones con hebillas finas, juegos de pluma y lápiz, recetarios, pisa papeles, escribanías y otros muchos objetos indicados para hacer regalos prácticos y de buen gusto.

Para "ellas"

Para las Manuelitas y las Jesusas tienen las demás secciones de la Casa, y el Departamento de Regalos—nuestro pequeño museo de arte—, lo que sin duda más ha de satisfacerles. Ya lo hemos dicho: elegir los regalos en **El Encanto** es una comodidad y un placer. Tenemos la mayor variedad de todo, y de todo lo más nuevo y sugestivo. Por eso la inmensa mayoría de los regalos que se hacen hoy proceden de **El Encanto**.

PRECIO FIJO

M.E.C.D. 2016

CAMPOAMOR

Bajo la dirección de la METRO GOLDWYN MAYER

HOY ESTRENO HOY

Del portentoso drama titulado:

PARIS

La Ciudad Luz

Interpretado maravillosamente por el notable actor

Charles Ray

MAÑANA SABADO 1o.

Jonh Gilbert

en

El Gran Destile

(The Big Parade)

Diariamente a las 2 1|2, 5, 7 1|2 y 9 3|4

Siempre con música adaptada.

12938 1d 31

Modelos De Gran Originalidad

PARA NIÑOS, A ESCOGER ENTRE 62 ESTILOS.
TODO LO ULTIMO LO ACABA DE RECIBIR "TROYA".

Este fino diseño es de charol con adornos en piel de cocodrilo en tonó gris.

Del 11½ al 3.

$3.50

MULTIPLE APT. 1241

TROYA BELASCOAIN 83 y 85

Menendez y Cia

Mi interior 30 cents extra

12932 1d 31

ANUNCIESE EN EL 'DIARIO DE LA MARINA'

Teatros y Artistas

"MIMI VALDES" EN EL PRINCIPAL DE LA COMEDIA

Hemos declarado ya que el Teatro Principal de la Comedia es el teatro de moda.

No hay más que decir que la función de anoche era de abono, para que el lector suponga que la sala se hallaba concurridísima, y que, en la platea, las damas más aristocráticas realzaban el espectáculo con su presencia.

Se estrenaba una obra: "Mimí Valdés", escenas de la vida moderna, de José L. del Villar.

La vida moderna no puede ser ni más interesante ni más compleja. Sus escenas, llevadas al teatro por utor hábil, tienen singular atractivo. Todo lo que sea vida real, tiene que despertar interés y más aún cuando la anima el temperamento al través del cual se da a conocer.

La realidad supera siempre a la novela, y lo que ha sucedido en todas las invenciones del novelador no llega ni con mucho a lo que en verdad sucede en la vida.

La concurrencia, aristocrática, distinguida y numerosa, aplaudió anoche no sólo la obra de José F. del Villar, sino también la actuación de María Tubau en la parte de la protagonista. Fué la gentil actriz española una Mimí Valdés admirable.

Muy bien estuvieron Villarreal en el Longoria; Soriano Viosca en el Miguel Valdés; Felisa Amelivia en la Loló; Virginia Barragán en la Doña Luisa; Rosa Blanch en la Doña Ambrosia y Robles en el Taravilla.

El conjunto resultó excelente.

Las escenas de la vida moderna, según las ve José F. del Villar, y el esfuerzo de los artistas que las interpretaron, produjeron agradable impresión en el público.

LA LUSITANA

La notabilísima cancionista portuguesa La Lusitana, que actúa con extraordinario éxito en Actualidades, estrenará esta noche un couplet original del conocidísimo artista Carlos Fernández Vilá.

Se titula "Rosa de Carne".

Los que lo han oído afirman que ha de obtener un espléndido succés.

NOTAS PERSONALES

EL PROCURADOR LAUREANO CARRASCO

Ha partido ayer rumbo a Cienfuegos, su pueblo natal, con el fin de pasar las Navidades al lado de sus caros familiares, nuestro distinguido amigo el conocido Procurador Público y correcto caballero señor Laureano Carrasco y Mojena, perteneciente al bufete Bidegaray-Revilla.

Feliz viaje deseamos al señor Carrasco y que le sea sumamente grata su estancia en la hermosa Perla del Sur.

DISTINGUIDA ALUMNA

En los exámenes verificados el día 21 del corriente en el Conservatorio Peyrellade descolló brillantemente la simpática señorita Esther M. Rouco, sobrina de nuestro distinguido amigo el señor Manuel Rouco y García.

La simpática Esther acanzó la honrosa y envidiable nota de Sobresaliente por unanimidad en los exámenes del quinto año de piano, donde obtuvo su título de profesora de Solfeo, con igual calificación.

Felicitamos a su culta e inteligente profesora, señora Emilia Ayala de Cirer, a quien corresponde la gloria obtenida por su simpática alumna.

HOY ESTRENO TANDAS 5¼ ELEGANTES

RIALTO

TANDAS 9¼ ELEGANTES HOY ESTRENO

La Casa CARRERA y MEDINA presenta el estreno en Cuba de la regia producción de gran lujo

UN MAL PASO

"BORROWED FINERY"

Un derroche de arte exquisito de

LOUISE LORRAINE LOU TELLEGEN

WARD CRANE y GERTRUDE ASTOR

TIFFANY PRODUCTIONS INC. IT'S A GEM

es una JOYA TIFFANY de la Aguila 33 • Casa CARRERA y MEDINA • Habana

TIFFANY PRODUCTIONS INC. IT'S A GEM

"LA PRISIONERA DEL HAREM" por Priscilla Dean, en las tandas de 1½, 3, 7 y 8½

NACIONAL, LA FUNCION FIN DE AÑO, EL BENEFICIO DE LA CABALLE

Gran programa el de la "noche vieja".

Santacruz y Velasco, quieren despedir el terrible año que se va y recibir con todos los honores al ansiado año que viene.

Y al efecto han dispuesto para esta noche su mejor revista, la fastuosa En Plena Locura y para las doce en punto las marciales y amadas notas del Himno Nacional que cantará toda la compañía.

No hay mejor salutación para todo corazón cubano... o extranjero que ame a Cuba.

Ya lo sabe el lector si quiere recibir el 27 con alegría y también con la suave emoción que produce siempre el hablar musical de la Patria, que vaya al Nacional esta noche.

Mañana en la primera matinée también En Plena Locura y por la noche La Calesera.

Y el viernes las primicias de La Tierra de Carmen, la revista de la cálida españoleria, del júbilo de la Andalucía mora y gitana.

Ahora... la actualidad. La "actualidad teatral" se llama María Caballé que celebra el martes—día 4—su función de honor y beneficio.

María Caballé, es la tiple de la gallardía, del gay decir, y del temperamento español, aunque argentina, es hispánica de cepa hasta en eso de no "hacerse la melena".

María goza de innúmeras simpatías en la Habana y es seguro que su función revista caracteres de acontecimiento.

Caballé prepara un gran programa, y al atractivo de la "feerie" unirá la rápida alegría de los Mosaicos, el espectáculo tan del gusto de nuestro público.

En los Mosaicos toman parte los artistas de mayor relieve de la Compañía Velasco, ofreciéndonos lo mejor de su arte personal.

Pero de esto hablaremos mañana para recibir el año a nuestra vez con buenas noticias.

2696 1 d-31

GRAN NOCHE DE GALA HOY EN MARAVILLAS

Primorosamente decorado y vistiendo sus mejores galas se llevará a efecto en la noche de hoy en el simpático y coquetón Teatro de la Calzada del Cerro la función regia como despedida del año y en homenaje al actor Santiago Sampol y Armando Hiscano, quienes con todo cuidado han seleccionado un programa que dejará gratos recuerdos.

Primeramente será estrenado por la orquesta grandemente reforzada el danzón que lleva por título Las bellezas del Cerro, después se exhibirá El Libertino, por Reginald Denny.

La compañía de Francisco Soto pondrá en escena el apropósito original de Pardo titulado El Garrote en la Habana, y finalmente pasará por el palco escénico un sinnúmero de variedades encontrándose entre ellas, a Mariano Meléndez, tenor cubano de brillante voz; la rica parejita Carmita Ortiz y Julio Richard, quienes bailarán tangos y estrenarán un número especial. El simpático Duetto formado por Andresita Rubio (el galleguito de Actualidades) y Adolfina la Mexicanita del Trío Iris Iris, quienes interpretarán La Guachinanga. Las hermanitos Berta y Silvio Zienghenit en bailes y coupletis. Rosita de España genial cancionetista y bailarina. Manolo Echevarría y Miguelito Jordan, bien conocidos por la gente del Charleston. Guillermo Sampol, tenorcito de gran porvenir a pesar de sus pocos años y finalmente Vilanova, el gran barítono.

Como se ve es una función con bastante alicientes para pasar una noche agradable, máxime cuando habrá reparto de las Uvas de la dicha para felicidad de los concurrentes.

Esta noche en Maravillas no habrá una sola localidad vacía, pues es notable el entusiasmo oexistente para despedir el año en tan coquetón coliseo.

12011 1 d-31

EL AÑO NUEVO EN MARTI

La despedida de 1926 y recepción de 1927 será muy agradable para el público de Martí, gracias a las precauciones adoptadas por la empresa Poli, que ha compuesto un programa delicioso para esta fecha. Adria Delhort, la bella y graciosa cancionista, estrenará nuevas coplas y canciones delicadas; Bob Wilson deleitará a los gustan de sus exotismos musicales con el jazz-band; Le Roy Prinz presentará números especiales con sus bonitas girls; y por la pantalla pasará la suntuosa película de la First National La Bailarina Enmascarada, de la hermosa Bárbara La Marr.

Probablemente mañana será la presentación de la gentil Paulette Mauve, que ha estado enferma durante una mana.

En la semana que empieza, El Pirata Negro; Los Chuanes y otras cosas buenas para las personas de gusto depurado.

2684 1 d-31.

TEATRO FAUSTO

Películas Paramount

HOY • Gran Estreno • HOY

5¼ 9¾

EL NOTABLE ACTOR

RICHARD DIX

Y

JACQUELINE LOGAN

en el Gran Cinerama

LOS PELIGROS de NEW YORK

"MANHATTAN"

A partir de las 8½

BETTY COMPSON, ELLIOT DEXTER Y ADOLPH MENJOU, EN LA REGIA CINTA:

ESPOSAS MAL COMPRENDIDAS

Paramount Film de Cuba, S.A.

Estrada Palma 112

Paramount Pictures

12933 1d 31

EUGENIO HOPPE

DURACIÓN · SUAVIDAD · ECONOMIA

50¢ PAQUETE

EUGENIO HOPPE LEGITIMAS SOLINGEN

50¢ PAQUETE

UNA PRUEBA CONVENCE

DISTRIBUIDORES

PRADO 123 LA SORTIJA HABANA

El Regalo de Pascuas

UN PIANO

GIRALT

Durará tanto y proporcionará tantas satisfacciones que sus futuras generaciones recordarán el día feliz de su elección.

Es el único instrumento de precio moderado que ofrece la seguridad de una inversión acertada. Aparte de la inmunidad de sus maderas, de cedro y caoba, contra el certero riesgo del comején, los procedimientos que se emplean en su fabricación y la calidad y expresa preparación de todos sus materiales representan las más ámplia garantía de resistencia y perfecto servicio bajo las condiciones especiales de nuestro clima.

Los testimonios de la casi totalidad del profesorado musical de Cuba y de grandes artistas extranjeros, cuyos originales están a la disposición de quienes deseen examinarlos, pregonan las cualidades excepcionales de sonoridad y mecanismo de estos instrumentos, orgullo de la industria nacional.

Condiciones Especiales para las Ventas Durante el Mes de Diciembre

Su piano de uso se recibe a cuenta

O'REILLY 61 Giralt HABANA

TELFS A-8336 A-8467

M.E.C.D. 2016

Se Acaba el Año

Pocos días faltan para terminar el año, pero empieza otro, y no terminan nunca las novedades de la popular peleteria

TRIANON

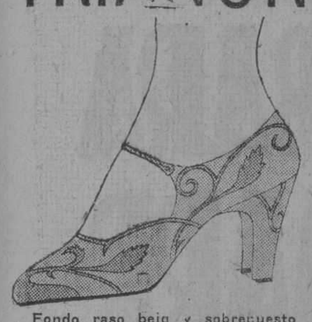

Fondo raso beig y sobrepuesto carmelita, glacé oscuro, a:

$10.

HERMANOS ALVAREZ

NEPTUNO Y SAN NICOLAS

TELEFONO A-7004

12911 Id 31

IMPERIO

Gran matinée de una a seis y por la noche de siete a once: Divertidas cintas cómicas: Las Siete Ocasiones, por Buster Keaton; Una Esclava de la Moda, por Norma Sheares, Mare Nostrum, por Antonio Moreno y Alice Terry.

Mañana: Mi Espos aOficial y Paraiso Prohibido, por Pola Negri.

1695 1 d-31

CINE GRIS

En las tandas de cinco y cuarto y nueve y cuarto de hoy, día de moda, se estrenará la super producción titulada La Sangre Manda, una notable película dramática que mantendrá el interés del espectador hasta el último momento. Lon Chaney, el artista de las caracterizaciones maravillosas, es el protagonista de esta soberbia producción.

Se completan estas tandas con Novedades Pathé No. 87. A las ocho y cuarto: La Esposa Ganada, por Alice Terry y Conway Tearle.

Mañana gran matinée a las dos, con el siguiente eprograma: Don Pepino en la Isla del Tesoro; ¿Quién quiere Casarse?; La aPersecución de la Heredera, por Edna Mirian y La Bestia del Mar, por John Barrymore y Dolores Costello.

A las cinco y cuarto y nueve y cuarto: La Vuelta Triunfal, por Reginald Denny y Marion Nixon.

Domingo 2, matinée: Koko Jefe de Tribu; Pólvora en Salvas; Monte Carlo, por Lew Cody y Gertrude Olmstead, y Las Siete Ocasiones, por Buster Keaton.

A las cinco y cuarto y nueve y cuarto: A Través del aéfico, por Monte Blue, Myrna Loy, Jane Winton, Tom Wilson y Walter Mc Grail.

Lunes 3 y martes 4: Por un Camisón de Seda, por María Prevost y Harrison Ford.

2688 1 d-31.

GRAN CINE VIVES

CALLE B ENTRE 27 Y 29, VEDADO

De triunfo en triunfo continúa el muy concurrido cinema Vives. Para hoy viernes 31, día de moda, tiene señalado el estreno de la regia producción titulada La Bailarina de París, que tiene su más brillante interpretación en la delicada actriz Dorothy Mac Kail y en el apuesto y talentoso tor Conway Tearle, que cubre el cartel en su standas elegantes de cinco y cuarto y nueve y cuarto con la bonita comedia titulada Detenido.

En su tanda especial de las ocho y media será exhibida la producción de gran emotividad e interés, Una esposa en Venta, por Claire Windsor y Eugene O'Brien.

Para mañana día 1o. de año, nos prometen el estreno de la atractiva creación cinematográfica de Rosemary Theby, titulada El Hijo del Sahara, en las tandas elegantes.

Habrá una interesante matinée de 2 a 5, con un escogido programa.

La hermosa sala del espectáculo ha de verse seguramente colmada de selecto público que allí concurre, atraído por sus buenas proyecciones, magnífica música y gran ventilación.

2869 1 d-31.

Corbatas Italianas

ACABAMOS de recibir una elegantísima colección de Corbatas Italianas que han de llamar poderosamente la atención entre los elegantes.

VENGA A ELEGIR LA SUYA ANTES DE QUE SE DESCOMPLETE EL SURTIDO

EL MODELO

OBISPO Y AGUACATE

ESPECTACULOS

TEATROS

NACIONAL. — 9: En Plena Locura.

PRINCIPAL DE LA COMEDIA.—9 1/4: Los Cuatro Robinsones.

PAYRET.—8 y 30: Función del Circo Santos y Artigas.

ALHAMBRA. — 8: Diana en la Corte.—9 y 15: La rendición de Abd El Krim.—10 y 30: Mister Mortínez.

ACTUALIDADES. — 8: La conquista del Oeste; La Señorita de 1927; presentación de Lydia Ferreira.—10: una cinta cómica; Ríete tú; números por Lydia Ferreira.

MARAVILLAS.—8: El Libertino; El garrote en la Habana; números de variedades.

CINEMATOGRAFOS

MARTI.—1 y 3: El secreto de Buster; Lo bailarina enmascarada.—5, 7 y 9 y 30: Las doce muchachas americanas; números por Adria Delhort; La bailarina enmascarada.

CAMPOAMOR.—1, 3, 5, 7 y 9 y 30: una revista; una comedia; Porís, la Ciudad Luz.

LIRA.—Tarde y noche: una revista; una comedia; Por un camisón de seda; Almas de acero.

VIVES.—5 y 15 y 9 y 30: Detenido; La bailarina de París.—8 y 30: Uno esposa en venta.

GRIS.—5 y 15 y 9 y 30: La sangre manda; Novedades Pathé.—8 y 15: La esposa ganada.

RIALTO.—5 y 15 y 9 y 30: Un mal paso; Hermanas gemelas.—1 y 30, 3, 7 y 8 y 30: La Prisionera del Harem.

VERDUN.—Tarde y noche: una revista; una comedia; Treinta grados bajo cero; Monte Carlo; Mujeres altaneras.—12: Diez minutos alrededor del mundo; El rey de la cocina; Jaula y Maula; Autos a medida.

IMPERIO.—1 o 6 y 7 a 11: cintas cómicas; Las siete ocasiones; Una esclava de la moda; Mare Nostrum.

WILSON.—5 y 15 y 9 y 45: La Tierra de Todos.—8 y 15: comedias.—8 y 30: Silencio.

INGLATERRA—2: Nudo de amor; Amor de primavera.—5 y 15 y 9 y 45: comedios; Nudo de amor.—8 y 30: Amor de primavera.

NEPTUNO.—5 y 15 y 9 y 30: Peter Pan.—8 y 30: Mi esposa oficial.

LARA.—Tarde y noche: En el país de los juguetes; La vuelta triunfal; El siglo de la ambición; cintas cómicas.

RIVOLI. (La Sierra, Marianao).—5 y 15, 8 y 9 y 30: Grillos de sedo.

MENDEZ.—5 y 30: El baile alrededor del mundo; El boxeador.—8: episodio 11 de Las aventuras de un navegante; No admito bravas.—9 y 30: El baile alrededor del mundo; El boxeador.

OLIMPIC.—8 y 30: La huérfana del crimen.5 y 15 y 9 y 30: Nunca se unirán.

TRIANON.—8: La Princeso Importada.—5 y 15 y 9 y 30: Tras las trincheras.

MAS INFORMACION TEATRAL EN LA PAGINA DOCE

GRAN CINEMA VIVES

CALLE B, ENTRE 27 Y 29, VEDADO.

HOY, VIERNES, 31, HOY

5¼ Tandas Elegantes 9¼

GRAN DIA DE MODA

Con el estren ode la grandiosa producción:

LA BAILARINA DE PARIS

Maravillosa interpretación de las estrellas:

DOROTHY MACKAIL y CONWAY TEARLE.

Y la comedia:

"DETENIDO"

TANDA DE LAS 8½

UNA ESPOSA EN VENTA

Por CLAIRE WINDSOR y EUGENE O'BRIEN.

MAÑANA, gran matinée de 2 a 5

Tandas Elegantes: Estreno de

"EL HIJO DEL SAHARA"

Por la encantadora

ROSEMARY THEBY.

12935 1d 31

NEPTUNO

PETER PAN en el NEPPTUNO

Las tandas principales de Neptuno de cinco y cuarto y nueve y cuarto se cubren hoy martes de moda, con la grandiosa producción Paramount titulada Peter Pan y que interpreta admirablemente Esther Ralston.

En la tanda de las ocho y media se exhibe Mi Esposa Oficial, producción de gran lujo, interpretada por Conway Tearle y Irene Rich.

Mañana: La Conquista del Amor, y en la matinée infantil extraordinaria Mare Nostrum, y Gloria la Gloriosa, por Valentino.

El domingo: El Paraíso Prohibido.

1 d-31.

SEÑORITAS DE CUTIS GRASIENTOS

o con espinillas, manchas, etc Si nos remite un sello de correo de 2 cts. junto con su nombre y dirección le enviaremos enseguida una carta indicandole como arreglarse el cutis en solo quince dias

DEPARTAMENTO DEL CUTIS AGUILA 24 - HABANA

VENTA ESPECIAL

Collares de perlas finas. Alhajas de brillantes. Relojes de todas clases. Artículos de plata fina, propios para regalos. Objetos de fantasía: TODO A PRECIO DE SITUACION.

Nota: LAS ALHAJAS DE BRILLANTES VENDIDAS POR ESTA CASA, SE VUELVEN A TOMAR SI ASI SE CONVIENE, SOLO CON UN 10 0|0 DE DEPRECIACION.

LOHENGRIN PALACE

Muralla y Egido.—HABANA.

¡¡¡NO!!! ABUSE— DE PURGANTES RUZOLENE —EDUCA— ¡¡¡AL CORRIENTE SIN SER LAXANTE!!! SARRÁ BUENAS FARMACIAS

HABANERAS

(Viene de la pág. NUEVE)

OLGUITA

1919- -1926

Un día feliz.

De satisfacciones y alegrías.

Será el de hoy para la linda niña Olguita Casado con motivo de un dulce suceso.

Sus natales.

Cumple siete años de edad.

Una fiesta infantil, con el clásico Arbol de Navidad, dará a sus amiguitas.

Se la ofrecen sus padres, el compañero tan querido Ricardo A. Casado, subsecretario de la Asociación de Almacenistas de Tabaco, y su gentil esposa, Teodora Ravenet.

Un saludo para Olguita.

Con mi felicitación.

BLANQUITA MENENDEZ

Dulce edad.

La más feliz de la vida.

Edad de los quince que llega con la fecha de este día para la señorita Blanquita Menéndez.

Se verá rodeada de todos los halagos y congratulaciones a que es muy acreedora.

Encantadora Blanquita.

Bonita y buena.

En las horas de la tarde acudirán a saludarla sus muchas amigas.

Sencillo recibo.

Sin fiesta.

EN VIAJE D E REGRESO

De vuelta.

Viajeros queridos.

En el **Cristóbal Colón**, hermoso trasatlántico español, llegaron ayer el señor Manuel Carballal, del alto comercio del **boulevard** de San Rafael, y su joven y bella esposa, Fefa Gispert.

Vienen de recorrer, en excursión de recreo, muchas e importantes capitales de Europa.

Un viaje feliz.

Lleno de satisfacciones.

Para los numerosos amigos de los distinguidos viajeros servirá de agrado la noticia de su feliz regreso.

Reciban mi bienvenida.

Muy afectuosa.

RELOJES DE GUSTO

SIN que por ello deba Vd. de gastar más, le hará quedar mejor un regalo de buen gusto.

Venga a visitarnos cuando le plazca y le mostraremos verdaderas Joyas de Arte en Cueros Artísticos, Cristalerías "Lalique", Joyería Fina, Relojes "LONGINES" para Señoras y Caballeros, Platería, etc.

Cuervo y Sobrinos, S. en C.

"Los Joyeros de Confianza"

San Rafael y Aguila Teléfono A-2666.

z12663 10d 22

LOCERIA Y CRISTALERIA

LA VAJILLA

Felicidades en 1927

deseamos a nuestros clientes y amigos.

OTAOLAURRUCHI Y HNO

A. DE ITALIA 114. TEL. A-4080

SUCURSAL: A. DE ITALIA 42

TEL. M-6649

12968 1d 31

El Brazo Fuerte

AVENIDA DE ITALIA 132. TELEFONO A-4944

Esta casa ha recibido un variado surtido de mazapanes de Toledo, propios para regalos.

Estuches de bombones de las mejores marcas, cestos arreglados con frutas y licores, muy baratos, crocantes, entremeses de frutas y decorados, vinos y licores de todas clases.

Turrones, membrillos, castañas, avellanas, nueces, uvas, manzanas, peras, todo fresco.

100 lechones tiernecitos, asados.

200 guanajos, 500 pollos y guineas.

Para despedir el año viejo y recibir el nuevo pase por esta casa que encontrará todo lo que usted necesita.

DULCES FINOS A 50 CENTAVOS LIBRA

Vino Rioja de la Casa a 40 centavos botella. No se olvide

El Brazo Fuerte

GALIANO NUM. 132. TELEFONO: A-4944

GRAN HOTEL ROOSEVELT

SAN MIGUEL Y AMISTAD

Propietarios: Martínez y Economides

ROOF-GARDEN

Hoy Viernes 31, Comida de Luxe

Reserve su mesa al teléfono M-9822

amenizada por la orquesta "Roosevelt", dirigida por el Prof. Raphel. Cubierto: $3.0ÑO.

MUNDO D IPLOMATICO

Me apresuro a decirlo.

Por especial encargo.

La señora Edith von Klein, distinguida esposa del doctor Zitelmann, Ministro de Alemania, suspende su recibo correspondiente al día de mañana.

No recibirá la culta y muy amable dama hasta Febrero.

El primer día de mes.

Fijamente.

LAS BODAS DEL DIA

Bodas.

Las últimas del año.

Dos son las que están concertadas para la noche de hoy.

En la Iglesia del Espíritu Santo, oficiando su popular párroco, el Padre Celestino Rivero, se celebrará a las nueve la de la bella señorita Conchita Blanco Martínez y el señor Manuel Núñez Herrera.

Otra boda.

En la Parroquia del Vedado.

Está dispuesta para las nueve y media la de María Teresa Ortiz González, gentil señorita, y el joven doctor Leocardio Cabrera Suárez.

Bodas que describiré.

Prometido.

CINE VIVES

El nuevo cine.

Abierto en el Vedado.

Allí, en sitio céntrico, como es la calle B y 29, está situado el Cine Vives.

Montado a todo lujo.

Espacioso y confortable.

Hoy, en la tanda elegante, la de las nueve y media de la noche, se estrena **La bailarina de París**, cinta preciosa, de interesante argumento.

Las principales familias de la aristocrática barriada se verán reunidas en la sala del Cine Vives.

Es noche de moda.

Del turno de los viernes.

Enrique FONTANILLS

DEL GOBIERNO PROVINCIAL

PARA LICENCIA DE REVOLVERS A LA POLICIA

La Secretaría de Gobernación se ha dirigido al Gobernador solicitando de éste que le pase una circular a los Alcaldes Municipales de esta Provincia para recordarles que los policías a sus órdenes al solicitar la correspondiente licencia para portar arma de fuego, deberán acompañar a la solicitud de la certificación de nacimiento del Registro Civil la certificación de antecedentes penales expedida por la Secretaría de Justicia. Esto también lo deberán hacer los Agentes Especiales de la Policía Provincial.

DENUNCIA CONTRA LA UNION DE MARINEROS Y FOGONEROS

La misma Secretaría le ha pasado al Gobernador solicitando informes de ello, un escrito presentado en aquella Dependencia por el señor A. Bisañez, cuyo escrito tiene fecha 21 del actual mes, en el que denuncia atropellos que cometen los Directivos de la sociedad obrera Unión de Marineros, Fogoneros y Similares, domiciliada en Paula número 14 en esta ciudad, y que el denunciante ha sido víctima, como patrón de la goleta Juana y Mercedes, propiedad de la Casa Arechabala, de Cárdenas.

El señor Bisañez, dice que culpable de todo ello lo son los miembros de esa colectividad obrera señores Bonifacio Ruiz, Manuel Landrove, José Diez, Francisco Sastre, Juan Noguera y Antonio Torres.

El Gobernador de la Provincia, señor Ernesto López, ordenará en esta denuncia la investigación necesaria, para informarle después a la Secretaría de Gobernación de lo que haya de cierto en el particular.

MARTI Y RIALTO

ESTRENO Lunes 10 de Enero de 1927. ESTRENO

En tandas de 3, 5¼, 8 y 9¾ p. m.

ARTISTAS UNIDOS CORP. presenta el estreno en Cuba de la tan esperada producción que lleva por título:

EL PIRATA NEGRO

La más estupenda caracterización del inconmensurable actor

DOUGLAS FAIRBANKS y BILLIE DOVE

¡Toda en colores! ¡Música adaptada!

12881 2d 29

VENTA ESPECIAL

POR FIN DE AÑO

HOY VIERNES 31 HOY

REALIZAMOS

todos los Sombreros de Invierno de Terciopelo y de "Taupé", en estilos y colores de Moda, a

$3.00

FIELTROS FINOS FRANCESES

caprichosos Sombreritos para calle, en colores todos de novedad, a

$2.00

SOLO POR ESTE DIA

NEPTUNO 31, entre Amistad e Industria BARANDA Y TOSAR Nota:—No remitimos al Interior.

12333 1d 31

RIALTO

LUNES 3

Medal Film Co. presenta a

William Boyd, Elinor Fair, Victor Varconi, Theodore Kosloff

En la gran producción de

CECIL B. DE MILLE

Titulada:

EL BOTERO del VOLGA

The Volga Boatman

El barítono GALINDO y un coro de hombres cantarán en distintas escenas la preciosa canción

EL BOTERO DEL VOLGA

PRESENTACION ESPECIAL. MUSICA ADAPTADA.

PRODUCERS DISTRIBUTING CORPORATION. Representantes: MEDAL FILM CO.

12933 1d 31

EL GRAN DESFILE

LLEGA A CAMPOAMOR EL SABADO

JOHN GILBERT RENEE ADOREE

M.E.C.D. 2016

PRINCIPAL DE LA COMEDIA, LOS CUATRO ROBINSONES, EL ADIOS DEL AÑO

El Principal de la Comedia despide el año viejo y recibe al nuevo en plena carcajada.

Luis Estrada ha querido que este momento—que nos empeñamos en hacer trascendental—del paso de una a otra cifra anual, sea alegre y al efecto ha buscado para su función de hoy una de las más regocijadas comedias españolas Los Cuatro Robinsones.

Esta es una obra que firman los dos reyes indiscutibles de la risa, el maestro Enrique García Alvarez y el más aventajado de sus discípulos en estrakanseria, Pedro Muñoz Seca.

Hace la comedia López Somoza, lo que quiere decir risa sobre risa.

Está inimitable en esta comedia López Somoza.

Mañana en la primera matinée del año—que queda dentro del sabino vespertino Tubau—la actriz de la gentileza hará una de sus más gentiles encarnaciones escénicas, la adorable provincianita Susana de esa linda comedia vodevilesca que se llama El Timbre de Alarma.

Tubau está exquisita, y luce unos maravillosos vestidos de la Rue de la Paix, que positivamente llaman la atención.

Para el domingo en la tarde una nueva representación de la aplaudidísima obra estrenada anoche Mimí Valdés.

El día 5 función extraordinaria con María Tubau y Rafael López en el mismo cartel, por primera vez en la temporada.

María Tubau, cantará sus más bellas canciones y López Somoza encarnará su regocijado tipo de La República de la Broma.

RAPIDO ALIVIO

Para los que sufren de Almorranas

Las pastillas Hem-Roid del doctor Leonhardt positivamente hacen desaparecer todo sufrimiento debido a las almorranas. Su acción es rápida aun en los casos más obstinados. Las pastillas Hem-Roid del doctor Leonhardt eliminan la congestión de la sangre, que entorpece el colon, y que es la causa de las hemorroides. Este es un remedio muy activo y seguro de tomar que se halla de venta en todas las boticas.

HOY EN ACTUALIDADES UN ESTRENO Y UN DEBUT

Sigue su curso el coliseo de la calle de Monserrate, por la vía de triunfo, debido a la actividad de nuestro amigo Orozco, quien a diario le da grandes sorpresas a su público.

Para hoy una inesperada, se trata nada menos que debutará la exquisita tiple cantante señora Milagros Soler, cuyas facultades la harán acreedora de muchos aplausos por parte del público concurrente.

Esta tiple hará su presentación en el estreno de Riete Tú, que se presentará en la segunda tanda.

Riete Tú, es una locura, original de López Brillas y Hernández, en un acto y tres cuadros, con mucha música, muchos chistes y bonitos bailables.

Riete Tú gustará mucho, su asunto es original y bien traído, titulándose sus cuadros El Hambre, La Solución y En el Sanatorio.

La función, como de costumbre, comenzará a las ocho con películas y después la reposición de la revista de movimiento escénico con música de catorce maestros titulada: La Señorita 1927, cuyo éxito no ha tenido precedente, pues noche tras noche no hace más que dar llenos al igual que su hermana Melocotoncito 1926.

Al final de cada tanda, hará nuevos números La Lusitana, esa artista portuguesa todo encanto, arte y lujo, cuyas simpatías ya están bien sentadas en cuantos la han contemplado hasta el presente.

Para el día 5 debutarán Los Manos, siendo ella la genial canzonetista Pilar Conde y él, Luis Sola, el verdadero Mañico Rey de la Jota aragonesa.

Mañana—como día primero—habrá matinée con reparto de juguetes a los niños concurrentes.

DESPEDIDA DEL AÑO HOY EN ACTUALIDADES

Hoy a las doce de la noche y para recibir dignamente al año, la empresa ha combinado una tanda especial para las familias en donde se pondrá la revista La Señorita 1927, gran acierto de los autores cuya música no tiene desperdicio.

12011 1 d-31

TEATRO TRIANON

En las tandas elegantes de hoy viernes se exhibe la divertida cinta en siete partes Tras las Trincheras, por Raymond Griffith, Mary Byran y Noah Berry.

A las ocho, Mildred Harris en La Princesa Importada.

Mañana sábado en las tandas elegantes La Conquista del Amor, por Aileen Pringle y Edmund Love.

En la matinée de una y media a las cinco: ¡Ay mi madre!, por Harold Lloyd, entre otras cintas.

El domingo a las cinco y cuarto y nueve y media: Buster Brown y su perro Tigé en La Fiesta de los Huérfanos y Laura la Plante, Lee Moran y Mack Swain en la divertida producción Que Noche Aquella.

Para la matinée del domingo se anuncia entre otras cintas El Payaso, por Lon Chaney y Los Puños del Doctor, por Frank Merrill.

El lunes 3 y martes 4, de moda. Por un Camisón de Seda, por Marie Prevost y Harrison Ford. El jueves 6 y viernes 7, La Venus Americana, por Miss América.

Muy pronto: Nudo de Amor, por Leatrice Joy; La Favorita de la Legión, por Gloria Swanson; La Vuelta Triunfal, por Reginald Dennny.

26911 1 d-31

CINE OLIMPIC

Hoy en las tandas elegantes de cinco y cuarto y nueve y media Metro-Goldwyn-Mayer presenta a la genial actriz Anita Stewart y al gran actor Bert Lytell en la producción especial de lujo, arte y belleza titulada Nunca se Unirán.

En la tanda de ocho y media Helen Reet en la producción titulada La Huérfana del Crimen.

Mañana: Grandiosa matinée desde la una y media hasta las cinco, la interesante cinta de la Fox En el País de los Juguetes; la comedia Fox titulada El Rey del Trapecio; la magnífica cinta de Colleen Moore titulada Irene la Modelo, y la sensacional cinta de Buck Jones titulada Treinta Grados Bajo Cero.

En las tandas elegantes de cinco y cuarto y nueve y media: La Revista Fox número 1, con todos los sucesos mundiales; Paramount Film presenta a las estrellas Leatrice Joy Nita Naldi y Lewis Stone en la regia cinta que lleva por título ¿Quién Engaña a su Mujer?

El próximo domingo 2, en la matinée de una y media a cinco: Charles Murray en Los cBrrachos; Dick Hatton en la sensacional cinta titulada Tímido, pero Valeroso; y Monte Banks en la graciosa cinta titulada El Disloque.

En las tandas preferentes de cinco y cuarto y nueve y media First National presenta la suntuosa producción de lujo, arte y belleza, interpretada por la genial actriz Dorothy Mackeill y el gran galán joven Conway Tearle titulada La Bailarina de París.

2689 1d-31

CINE LARA

PRADO Y VIRTUDES TEL M-2832

PaPra hoy como fin de año la empresa de este simpático cine ha seleccionado un programa de verdadera atracción:

En los turnos de una, cuatro y nueve y media se exhibirá una Revista Fox titulada El País de los Juguetes; la comedia en dos actos titulada: El Accidente es Posible y la bonita producción en siete actos titulada: El Siglo de la Ambición, por Mary Philbin. En los turnos de tres, cinco, ocho y diez y media se estrenará la regia producción joya en siete actos, titulada La Vuelta Triunfal, por el notable actor Reginal Dennis.

Mañana: La Bailarina de París y La Prisionera del Harem.

Domingo 2: Castido de Dios.

Lunes 3: El Boxeador.

Martes 4: Voluntad Triunfante.

Miércoles 5: A la Sombra del Crimen.

2686 1 d-31

RIALTO

Ante selecta y numerosa concurrencia estrenóse ayer en el simpático Rialto, la tan anunciada producción de gran lujo y extraordinario argumento que lleva por título Un Mal Paso, la cual estuvo presidida por el más brillante y halagador éxito. Esta película corresponde a la insuperable marca Tiffany traída a Cuba por la casa Carrera y Medina, y todo su conjunto artístico, la interpretación, su dirección y sus bien preparadas escenas con toda maestría, resultó del mayor agrado de todo el público, pues la trama que se desarrolla en la misma, puede decirse que se ha apartado de lo corriente. Son intérpretes principales de la obra, la sencantadoras estrellas Louise Lorrain cy Gertrude Astor secundadas hábilmente por los celebrados actores Lou Tellegen y Ward Crane. Esta preciosa producción se repite hoy en los turnos selectos de las cinco y cuarto y nueve cuarenta y cinco, seguramente con el mismo éxito de ayer, exhibiéndose también la comedia en dos actos Hermanas Gemelas.

PaPra las otras tandas de la una y media, tres, siete y ocho y media de la noche, se anuncia la exhibición de La PPrisionera del Harem, interesante cinedrama que ha gustado mucho en sus anteriores exhibiciones y que interpreta bien y fielmente la gentil estrella Priscilla Dean.

El lunes será un día de gran gala con el estreno de la sensacional y portentosa producción en doce actos titulada El Bolero del Volga, que durante cerca de un año estuvo siendo exhibida consecutivamente en los principales teatros de Estados Unidos y que ha sido calificada como la mejor producida hasta hoy, la cual fué dirigida por Cecil B. DeMille, el maravilloso genio de la cinematografía.

2688 1 d-31.

LA NUEVA ORTOFONICA

4-7

Es Una Verdadera Joya

$175.00

OTROS TIPOS

4-3 $130.00

GRANADA $225.00 — CREDENZA $375.00

AL CONTADO Y A PLAZOS

COMODOS, SIN FIADOR

B. BARRIE

O'Reilly 57 CASI ESQUINA A AGUACATE

Telfs. A-3262, M-8874. Habana.

¡NENE, TU TE LLEVAS EL PREMIO DE MATERNIDAD!

MADRES

PARA CRIAR HIJOS ROBUSTOS

MALTINA TIVOLI

VIGOR NUTRICION BELLEZA

ESTUDIO VALLS

HOY ESTRENO — TEATRO MARTI — HOY ESTRENO

En todas las Tandas de 1-3-5-7 y 9½

La First National Pictures presenta a

BARBARA LA MARR

en su última película que fué causa indirecta de su muerte y el gran actor

LEWIS STONE

En la lujosa y hermosa cinta dramática de asunto español de intrigas, aventuras y pasiones Un bello romance de amor y sacrificio

La Bailarina Enmascarada

"THE GIRL FROM MONTMARTRE" — *ENGLISH TITLES*

En las Tandas de 5-7-y 9½

Completará el programa la linda canzonetista moderna

ADRIA DELHORT

del "OLIMPIA" de PARIS con nuevos números

LAS MUCHACHAS DE LE ROY PRINZ

asistidas de JAZZ BAND de BOB WILSON

Enero 3-4-5 "SOLTERO POR AMOR" Gran Estreno

TEATRO WILSON

Hoy, gran programa en este elegante y concurrido teatro cinema, proyectándose en tandas preferentes de cinco y cuarto y de las nueve y tres cuartos la super joya en once actos, basada en la célebre novela de Vicente Blasco Ibáñez, e interpretada por Antonio Moreno y Greta Garbo, titulada, La Tierra de Todos. (Se exhibirá con música adaptada).

En tanda de las ocho y cuarto: Comedias. A las ocho y media: La atracción en ocho actos por Vera Reynolds y H. B. Warner, titulada Silencio.

Para las elegantes regirá el precio de 40 centavos luneta y para las de ocho y ocho y cuarto 30 centavos, y en función corrida 50 centavos.

Mañana, el más formidable programa cinematográfico que se presentara en la Habana, con una monumental matinée de una y media a cinco, proyectándose ¡Ay Doctor, por Tom Mix; De Modo que esto es París, por Monte Blue; ¡Ay mi madre!, por Harold Lloyd; y Tras las Trincheras, por Wallace Berry, Raymond Hatton y Mar-Brian, a base de 30 centavos niños y 40 centavos luneta.

Domingo 2: Por un Camisón de Seda, por Mary Prevost; ¡Qué noche Aquella!, por Laura la Plante; El Hombre Fuerte, por Harold Lloyd, y Mientras Londres Duerme, por Rin Tin Tin.

1 d-31.

TEATRO VERDUN

HOY, 30 GRADOS BAJO CERO, HOY

Un regio programa es el que ha seleccionado la empresa de este elegante y amplio coliseo de la calle de Consulado. Empezará la matinée a la una y media con revista y comedia, estreno 30 grados bajo cero, por el simpático Buck Jones; Monte Carlo, por Harry Myers y estreno Mujeres Altaneras, por el conocido Lew Cody. A las cinco, 30 grados bajo cero. Por la noche el mismo programa. Tanda especial a las doce de la noche para esperar el Año Nuevo se exhibirán las siguientes cómicas: Diez minutos alrededor del mundo; El rey de la cocina; Jaula y maula y Autos a medidas. El precio de esta tanda es 20 centavos.

Mañana: Matinée a la una y media: Grandiosa orquesta; Después de una juerga, comedia; Juventud Apasionada, por Frank Mayo; 30 grados bajo cero, por Buck Jones y estreno de la maravillosa super joya París a Media Noche, por Getta Goudal y Lionel Barrymore. Por la noche el mismo programa.

Domingo 2, grandiosa orquesta: 4 super joyas; comedia: Daniel Dinamita, por Keneth Mac Donald; Los puños del doctor, por Fran Merrill y La prisionera del harem, por Priscilla Dean y El paraíso prohibido, por Pola Negri. Se regalarán a las damas unas novelitas d Jacinto Grau. PoPr la noche el mismo programa.

Lunes 3: Estreno en Cuba El Lirio por Belle Beinett.

Martes 4: Estreno en Cuba, Después de casados, por Margarita Levingston.

Jueves 6: La tierra de todos, por Antonio Moreno.

2690 1 d-31.

INGLATERRA

Hoy, gran matinée a las dos en este coquetón y elegante cinema de San Rafael, proyectándose el estreno de la atracción en ocho actos, por Leatrice Joy, William Boyd, Nudo de Amor; y la atracción en ocho actos por Collen Moore y Kenneth Harlan, Amor de Primavera.

En las elegantes de cinco y cuarto y de las nueve y tres cuartos, comedias y la super producción en ocho actos por Leatrice Joy y William Bayd Nudo de Amor.

A las ocho y media Amor de Primavera, por Collen Moore.

Para la matinée y tanda de ocho y media regirá el precio de 30 centavos luneta, y para las elegantes 40 centavos, y en función corrida 50 centavos.

Mañana, la más grandiosa matinée de la temporada de una a cinco con De modo que esto es París, por Monte Blue; ¡Ay mi madre!, por Harold Lloyd; Tras las Trincheras, por Wallace Beery y ¡Ay doctor!, por Tom Mix, y los precios a base de 20 centavos niños y 40 centavos luneta.

Domingo 2, Por un Camisón de Seda, por Mary Prevost; El Hombre Fuerte, por Harold Lloyd; Que noche Aquella, por Laura la Plante; y Mientras Londres Duerme, por Rin Tin Tin.

1 d-31.

CINE LIRA

Feliz año nuevo le desea la empresa de este cine a todos sus amigos y clientes.

Regia función como despedida del año. Grandios amatinée a las 2 1/2.

Una revista: la linda comedia en dos partes, estreno, ruidoso estreno, de la grandiosa producción Medal Film Por un Camisón de Seda, por Marie Prevost; estreno de la gran joya Almas de Acero, por Vera Reynolds y William Boys.

Tanda de cinco y media: Por un Camisón de Seda. Por la noche función corrida con el mismo programa de la matinée.

PrPecio: 40 centavos.

Mañana, día de Año Nuevo, tres grandes estrenos: La Cazadora, por ollen Moore; Por un Camisón de Seda y Mi Esposa Oficial.

Domingo 2: Mare Nostrum; El Angel de la Muerte y ¡Ay mi madre!

Martes 4: Monte Blue en su grandiosa producción: A Través del Pacífico.

2693 1 d-31

¡¡NO!! MOSQUITOS

LEGITIMO "MOSKITO" CAJA DE 20 CTS.

SARRÁ — BUENAS FARMACIAS

TODOS COMO UN SOLO HOMBRE.

Ellas y Ellos.

ACUDEN A OIR LA NUEVA

VICTROLA ORTOFONICA (Nº 8-4)

VIUDA DE HUMARA Y LASTRA, S. en C.

DISTRIBUIDORES DE LA "VICTOR TALKING MACHINE Co"

RICLA (MURALLA) 83 y 85, Telfs. A-3498 y M-9093. HABANA

M.E.C.D. 2016

COMPAÑIA VINICOLA
DEL NORTE DE ESPAÑA

MARCA REGISTRADA

BILBAO — C.V.N.E. — Bodegas en HARO

FUNDADA EN 1879

RIOJA CLARETE — RIOJA BLANCO

BORDEAUX 1895.—Hors Concourt.—MIEMBRO DEL JURADO.
BRUXELLES 1897.—Hors Concours.—MIEMBRO DEL JURADO.
1885 Amberes.—Exposición Universal.—Dos Medallas de Plata.
1888 Barcelona.—Exposición Universal.—Medalla de Oro.
1889 Londres.—DIPLOMA DE MERITO EXTRAORDINARIO.
1889.—París.—Exposición Universal.—Medalla de Oro.
1894 Amberes.—Exposición Universal.—GRAN PREMIO.
1900 París.—Exposición Universal.—GRAN PREMIO.
1908 Zaragoza.—GRAN PREMIO.

NOTAS DE POLICIA

PRIMERA ESTACION

Con un rollo de soga

En el centro de socorros fué asistido José Martínez Vizoso, de España, de 18 años y vecino de Mercaderes 21, de contusiones de segundo grado en la región epigástrica y dedo pulgar de la mano derecha, la que se produjo al ir conduciendo una carretilla de mano en la cual llevaba un rollo de soga y éste le cayó encima.

Reyerta y escándalo

En el centro de socorros fueron asistidos Anselmo Tirado, de España, de 15 años y vecino de Florencia 27, de contusiones en la región nasal y dedo pulgar izquierdo, Gerónimo Tirado, de España, de 13 años y vecino de igual domicilio, de hiperhemia en la región malar derecha, y Luis González, de Cienfuegos, de 16 años y vecino de Teniente Rey No. 4, periodista, de hiperhemia en la región nasal, las que se produjeron mutuamente al sostener una reyerta en Pedro Pérez y Cuba.

Arrollado por un auto

Enrique Díaz, de la Habana, de 11 años y vecino de Concordia 103, fué asistido en el centro de socorros de una contusión y desgarraduras de la piel en el codo y en el dorso de la mano derecha, la que le produjo un auto estando parado en Aguiar y Peña Pobre al alcanzarlo con la defensa al doblar la esquina.

Al tomar un tranvía

En el centro de socorros fué asistido Elpidio de la Rosa, de la Habana, de 61 años y vecino de Compostela 18, de contusión con desgarraduras de la piel en ambas piernas, las que se produjo al tomar el tranvía en marcha y caerse.

Faltas a la policía

El vigilante 1473, detuvo a Andrés Martín y García, de España, de 31 años y vecino de Brasil 77, porque estando de servicio en la puerta del Consulado Español vió que se dedicaba a coaccionar a los que iban a arreglar sus documentos y al llamarle la atención le faltó al respeto diciéndole que no se iba porque no le daba la gana.

Maltrato de obra

Angela García y Fernández, de España, de 18 años y vecina de Oficios 36, denuncia que Mercedes Pérez y Alonso, de España, de 19 años y vecina de igual domicilio, la maltrató de obra porque se le perdieron $5.00, y que además la llamó ladrona.

Choque de autos

Celestino Suárez y Suárez, de Jovellanos, de 56 años y vecino de San Nicolás 62, chofer del auto No. 12872, denuncia que el auto No. 27915, le causó daño en su auto por valor de $9.00. El chofer del auto referido se dió a la fuga.

SEGUNDA ESTACION

Hurto de dinero

Leonardo Muñoz Bermudez, vecino de Bernaza 41, altos, denuncia que al regresar a su domicilio encontró dentro de su habitación a un desconocido, que trataba de realizar un hurto, y a pesar de que luchó con él, logró evadirse, sin que llegara a llevarla nada. A su vecino Juan Amores Miró, le sustrajo el deconocido $21.00 y al socio de cuarto de Amores, nombrado José López Vázquez, $1.40.

Se cayó al suelo

Julio Mon Díaz, vecino de Acosta 89, sufrió lesiones en la muñeca derecha, al caer al suelo en su domicilio.

Choque

En la esquina de Muralla y Cuba chocaron el camión 6768, que manejaba Juan M. Carrasco Martínez, vecino de Jaruco, y el tranvía 260 de Jesús del Monte y San Juan de Dios, que manejaba el motorista Jorge Castañeda, y a causa del choque, el camión se volcó sufriendo importantes averías y el chauffeur recibió lesiones leves en las piernas y brazos.

Hurto de unos zapatos

Pablo Pérez Martínez, vecino de Acosta 107, denunció que de una habitación d edicha casa le hurtaron un par de zapatos que aprecia en la suma de ocho pesos.

TERCERA ESTACION

Arresto por orden judicial

El vigilante 1524, detuvo a Angel Díaz Ramos, de España, de 24 años y vecino de Italia No. 57, por estar reclamado por el Juez Correccional de la Sección Segunda en causa por daño a la propiedad.

No le entrega los baúles

José Espinosa y Valdés, de Bejucal, de 33 años y vecino del Hotel San Carlos, denuncia que era huésped del Hotel Harding, y que al mudarse de ese lugar el dueño del hotel cuyas generales ignora no le deja sacar los baules de su propiedad y que han transcurrido varios días y al ir a recogerlos se niega a entregárselos.

Vejación

Manuel Corredor y Nápoles, de Santiago de Cuba, de 50 años y vecino de Pasaje de Hupmann No. 5, denuncia que en Zenea y Agramonte estuvo a punto de ser arrollado por el auto que manejaba Antonio Rodríguez de la Fuente, de España, de 39 años y vecino de San José 130, y que al llamarle la atención éste lo insultó y vejó. El acusado niega los cargos.

Choques de autos

El vigilante 704, conduce a Miguel Cayón Bengochea de España, de 35 años y vecino de San Nicolás 7, chofer del auto No. 29324, y a José Manuel de los Ríos y Valena de Matanzas, de 22 años soldado del ejército, con título de chofer y chofer del auto No. 16386, de la propiedad del doctor Ramos, porque ambos vehículos chocaron en las calles Zenea y R. Cabrera. El vigilante dice que presenció el hecho y que el responsable lo es el chofer Cayon, que no obedeció la señal de parada.

Con un ladrillo

Alberto Salas y Muguercia, de Santiago de Cuba, de 32 años y vecino de Cabrera 118, fué asistido en el centro de socorros de uña herida en forma estrellada en la región occipito frontal, la que se produjo casualmente al caerle encima en el patio de su casa un pedazo de ladrillo.

Insultos y amenazas

José Valdés Quiros, de la Habana, de 48 años empleado de Obras Públicas y vecino de Santa Teresa No. 4 Cerro, acusa a José Anceane y Ramos, de la Habana, de 24 años chofer del auto 12307, y vecino de Finlay 139, de que lo insultó y amenazó por haberle llamado la atención de que pasara con cuidado por estar abierto el pavimento. El vigilante 394, manifestó que es cierta la acusación y que en su presencia lo insultó. El acusado niega los cargos.

CUARTA ESTACION

Con un garrafón

Isidro Rodríguez López, vecino de Monte 15, sufrió una herida menos grave en el dedo pulgar de la mano derecha, al cortarse con un gollete de garrafón en su domicilio.

Alquiló sin premiso

El señor Marcelino Díaz de Villegas, vecino de Felipe Poey 1, y apoderado del dueño de la casa Monte 51, denunció que Aurelio Noy, a quien tiene de encargado de dicha propiedad, sin autorización alguna alquiló el zaguán a Francisco Hernández Lapido, quien ha establecido allí una juguetería.

No paga al dependiente

El menor Eduardo Rodríguez, vecino y dependiente de la lechería situada en Cárdenas 11, denunció que ayer fué despedido de la colocación por el dueño del establecimiento, Inocencio Arango, quien se negó a pagarle la suma de $22.50 importe de sueldo devengado.

QUINTA ESTACION

Insultos

Gonzalo Elosegui y Farias, de Guira de Melena, de 22 años y vecino de Finlay 106, acusa al asiático Luis Cheo, de Cantón, de 21 años y vecino y dueño del puesto de frutas sito en República 175, de que fué a comprar dos centavos de plátanos y al dar para cobrar dos pesetas el chino se negó a cobrar, no queriendo despacharlo. Manifestó que al decirle que llamaría a un policía se expresó en términos despectivos para ésta y que lo insultó y vejó.

Certificado de pobreza

Lino Herrera y Cagigas, de la Habana, de 33 años empleado de Obras Públicas y vecino de Concordia 75, solicita se le expida un certificado de pobreza, para poder ser auxiliado en los servicios municipales.

Detenido por orden judicial

El vigilante 1498, detuvo a Antonio Fernández Coya, de España, de 23 años y vecino de Zenea No. 73, por estar reclamado por el Juez Correccional de la Cuarta Sección, en causa exceso de velocidad. Prestó fianza de $25.00 para gozar de libertad provisional.

Al apearse del tranvía

Donato de Cárdenas y Milanés, de la Habana, de 52 años y vecino de General Carrillo y Escobar, fué asistido en el centro de socorros de dos heridas contusas en la región frontal y superciliar izquierda, escoriaciones de la piel en la región tibial derecha las que se produjo al apearse del tranvía y ser arrollado por el auto 13413, que manejaba el chofer Anselmo Alvar Arango, el cual fué remitido al vivac.

Escándalo

Plácido Ordaz y Cuyas, de España, de 44 años y vecino de Finlay No. 5, fué reconocido en el centro de socorros y el médico certificó que se encontraba en estado de embriaguez. Fué acusado de formar un fuerte escándalo en Rayo y Finlay.

SEXTA ESTACION

Molestan a los vecinos

Josefa Arias Prada, vecina de Rastro 4 y medio, denunció que al requerir a la inquilina María García Saez, porque sus hijos molestaban a los demás vecinos, la insultó y vejó.

Armas sin licencia

El vigilante 732 arrestó a Alfonso Cárdenas, vecino de O'Reilly 1 porque en el frontón Habana-Madrid le ocupó un revólver cargado, careciendo de licencia para portar dicha arma.

Reyerta

El vigilante 949 arrestó a Lázaro Pérez Guzmán, vecino de Esperanza 94, y a Amado Medina Velazquez, vecino de Enamorados 3, por haber sostenido una reyerta en la esquina Vives y Alambique.

Principio de incendio

En la esquina de Monte y Carmen, ocurrió un principio de incendio, a causa de haberse inflamado el tanque de la gasolina del ómnibus 32697, que era manejado por Luis Ferrer, vecino de Llinás 42 El hecho ocurrió debido a un corte circuito.

Con agua hirviendo

Jesús Otero Guerreiro, vecino de Vives 65, sufrió quemaduras menos graves en los brazos y manos, al volcarse encima un envase con agua hirviendo, trabajando en el café situado en Neptuno y Consulado.

SEPTIMA ESTACION

Con un botellón de agua

Rafael Cepeda, de San Juan de Puerto Rico, de 42 años y vecino de Néstor Sardinas y Hospital, fué asistido en el centro de socorros de una herida incisa en el tercer pliegue interdigital de la mano derecha, la que se produjo al romperséle en la mano un botellón de agua mineral.

Resistencia

El vigilante 760, detuvo a Jesús Rufín Valdés, de la Habana, de 41 años y vecino de R. M. Alonso 158, por tener sospechas de que hacía apuntaciones para los terminales de la Lotería Nacional. El vigilante dice que Rufín le hizo gran resistencia al extremo de que ha tenido que solicitar el auxilio del vigilante 1320 para evitar que se fugara. Se le han exigido $100.00 de fianza y al no prestarlos fué remitido al Vivac.

Lo amenazó con un cuchillo

Virgilio Fernández Avalos, de la Habana, de 19 años vendedor ambulante y vecino de Maloja 127, acusa a Raúl Carvajal, de Sagua la Grande, de 22 años y vecino de Barnet 90, de que lo amenazó con un cuchillo por un disgusto que tuvieron.

Amenazas

Lucrecia Frezneda y Giqué, de la Habana, de 23 años y vecina de Salud 136, acusa a Pedro Clavel García, de la Habana, de 39 años y vecino de Hospital 26, de que constantemente la amenaza y que el día 30, la amenazó en Salud y Marques González, por un disgusto que tuvieron. El acusado niega los cargos.

Exceso de velocidad

El vigilante 227, denuncia que por Príncipe y Espada transitaban con exceso de velocidad los autos 14052 y 27815, los cuales desobedecieron la señal de parada.

OCTAVA ESTACION

MENOR QUE TIRA PIEDRAS

El asiático Miguel Chin, vecino de San Ramón y Príncipe sufrió una herida contusa en la oreja izquierda, al transitar por la calle de San Ramón y ser alcanzado por una piedra que le arrojó unmenor que reside en la calle de San Ramón 35.

ARROLLADO POR UN AUTO

Fernando Mora Zapata, vecino de San Nicolás 204, sufrió lesiones en la rodilla izquierda, al transitar por Sitios y Oquendo y ser arrollado por el automóvil 12696, que era conducido por Cesareo Fernández Oroza, vecino de Campanario 80.

ESCANDALO

El vigilante 277, arrestó a Florentino González Cristo, sin domicilio, porque en Cristina y Matadero, se encontraba formando escándalo.

NOVENA ESTACION

LE DIERON UN PELOTAZO

En el centro de socorros fué asistido Miguel Angel Mato, de la Habana, de 5 años y vecino de 20 esquina a Wilson, de una contusión con hematoma en la región frontal, la que le produjeron varios desocupados que jugaban a la pelota.

SE CAYO EN SU DOMICILIO

Serafina Acosta y Hernández, de Matanzas, de 4 años y vecina de 11 No. 83, entre 14 y 16, fué asistida en el centro de socorros de una herida contusa en la región frontal, la que se produjo al caerse en el patio de su casa.

TROPEZO CON UNA BICICLETA

En el centro de socorros fué asistido Emilio Dirube, de la Habana, de 36 años y vecino de A No. 3, entre 3a. y 7a. de una herida incisa intersando la piel en la región anterior de la rodilla izquierda, la que se produjo casualmente al tropezar con una bicicleta de su hija en su casa.

SE CAYO CONTRA LA ACERA

Antonio García y López, de la Habana, de 9 años y vecino de 26 entre 11 y 13, fué asistido en el centro de socorros de una herida contusa en la región supercíliar izquierda, la que se produjo casualmente estando jugando con otros menores y caerse contra la acera.

DECIMA ESTACION

LE QUIERE CORTAR LA LUZ

Generosa Muiñas y Fernández, de España, de 28 años y vecina de 19 No. 492, entre 12 y 14, acusa a Luis Tendero y Ruiz, de España, de 54 años y vecino de 1 mismo domicilio, de que se presentó en su habitación amenazándola con cortarle la luz y que oyó cuando pedía a otro vecino un cuchillo para llevar a efecto la amenaza.

ORDEÑANDO UNA VACA

En el centro de socorros fué asistido Emilio Irebol, de la Habana, de 12 años y vecino de 26 y entre 17 y 19, de una contusión a nivel de la región palpebral exquimosis y edema de dicha región, las que se produjo en las canteras que existen en la calle 20 entre 19 y 21, al caerse estando ordeñando una vaca.

AUTOS CIRCULADOS

Por el vigilante 104, han sido circulados por transitar con exceso de velocidad los autos Nros. 12956, 14333; 14907; 12781; 28039; el Omnibus de la Compañía La Metropolitana, No. 22, 29475; 8101; 15322; los cuales han sido denunciados al Municipio.

LE LLEVARON LA CAPA

León García y Palacios, de España, de 24 años y vecino de Baños 189, dependiente de la carnicería sita en C y 29, denuncia que de la carnicería le hurtaron una capa de agua que aprecia en $12.00 y que sospecha de un menor de la raza negra como de 10 años de edad y que vive en la calle C, entre 19 y 21.

ONCENA ESTACION

TROPEZO CON LA COLOMBINA

Esperanza Portuondo Llanes, vecina de Santovenia 19, altos sufrió una herida en la mano derecha, al tropezar con una cama colombina que tenía una puntilla.

HERIDO EN EL TRABAJO

Rodolfo Mayor Concepción, vecino de Máximo Gómez 9, en el Mariel, sufrió lesiones menos graves en la pierna izquierda, al ser alcanzado por un torno trabajando en la fábrica de cemento "El Morro", en el Mariel.

AMENAZAS.

María F. Cruz, Elizalde, vecina de Churruca 19, denunció que Félix Antuñez García, vecino de Cerro 903, la amenaza constantemente porque quiere reanudar las antiguas relaciones, y además, le hurtó una cadena de oro.

MORDIDA POR UN PERRO

Al ser mordida por un perro callejero, Josefa González Lozano, vecina de Ferrer 10, sufrió lesiones en la pierna derecha.

DUODECIMA ESTACION

FALTA UN UNIFORME

José Antonio Atan Solís, vecino de Matadero 5, denunció que hacía dos meses le entregó al dueño de la sastrería situada en Jesús del Monte y Rodríguez, la suma de doce pesos, a cuenta de dos uniformes de estudiantes que le ordenó confeccionar y que importaban $18, y como solo le ha entregado uno y se niega a entregarle el otro, se tima perjudicado en seis pesos.

CHOQUE

Denunció el vigilante 376 que en la esquina de Concha y Guasabacoa chocaron los omnibus 32515, de la empresa "La Favorita", manejado por Emilio Gómez Daito, y 32534 de La Ideal, que era conducido por José Ramón Cabrera, y que el accidente ocurrió por venir regateando ambos chauffeurs.

MALTRATO DE OBRA

Pedro Lastra Fonfría, vecino de Dellas 13, denunció que fué maltratado de obras por Vicente Alfonso Carvajal, dueño de la bodega situada en Pocito y Delicias por estimar dicho individuo que él lo había denunciado.

OTRO QUE TIRA PIEDRAS

Al transitar por Dolores y Rodríguez, y ser alcanzado por una piedra que le arrojó un menor sufrió una contusión en la espalda, Palmiro Berenguer y Torrens, vecino de Rodríguez 65.

EXPLOTO LA BOTELLA

Avelino Martínez Tarrio, vecino de Tamarindo 68, sufrió heridas menos graves en la mano derecha, al explotar una botella qeu trataba de abrir.

DECIMA TERCERA ESTACION

JUGANDO CON OTRO MENORES

La menor Georgina Hernández Romañach, vecina de Aranu 3, sufrió la luxación de la articulación tibio-tarsiana izquierda, siendo su estado de carácter menos grave, al suelo en su domicilio, en ocasión de estar jugando con otros menores.

SE VOLCO EL AUTOMOVIL

Faustino Romero, vecino de Hospital y Jovellar, sufrió contusiones diseminadas por distintas partes del cuerpo al volcarse el automóvil que conducía Juan Delgado y Libertad.

EXCESO DE VELOCIDAD

El vigilante 810 denunció que Jesús del Monte y Bellavista transitaba con excesiva velocidad el omnibus 7 de la empresa "El Carmelo", y al hacer la seña de parada al chauffeur, este le desobedeció.

TELEFONOS DE LA POLICIA NACIONAL

Primera Estación	M-7801
Segunda „	M-7802
Tercera „	M-7803
Cuarta „	M-7804
Quinta „	M-7805
Sexta „	M-7806
Séptima „	U-3807
Octava „	M-7808
Novena „	F-5890
Décima „	F-2097
Oncena „	A-7692
Doce „	1-4589
Trece „	1-2034
Luyanó „	1-2236

¿QUIEN DICE QUE LA EPILEPSIA NO PUEDE CURARSE?

Durante más de cuarenta años la medicina del Prof. Peeke ha curado a millares que padecían de Epilepsia y desórdenes de los nervios. Envíe hoy mismo por un interesante libreto y empezará usted este tratamiento en seguida. PROF. W. H. PEEKE, 4 Cedar St., New York. De venta en las Droguerías de Sarrá y Johnson.

NIÑOS LLORAN POR SABROSO 35 cts.
PALMACRISTE.
(ACEITE RICINO SABROSO)
SARRÁ. BUENAS FARMACIAS

M.E.C.D. 2016

MERCADO DE NEW YORK

POR NUESTRO HILO DIRECTO A. P.

MERCADO DE AZUCAR

NUEVA YORK, diciembre 30. (AP) El interés de compra que se ha generalizado por parte de Europa, aunque en menos extensión en los Estados Unidos, ha creado confianza en los círculos azucareros. Aunque no se confirmaron hoy ventas de Cuba, se cree que las refinerías de fuera del puerto y acaso una refinería local, han comprado azúcares para pronto embarque a 3 1-16 cts., costo y flete. A. cierre de hoy, solo existía un cargamento de Cuba a 3 3-8 cts. El precio para los azúcares libres de derecho se redujo a 5.05 mediante una venta de 6,000 sacos de Puerto Rico a la National, continuando sin variación el precio de Cuba a 5.08 cts., derechos pagados.

FUTUROS EN CRUDOS

El mercado de futuros en crudos estuvo mas activo y mas firme. No se publicó ningún aviso de enero y a ese hecho asi como a las evidencias de creciente interés de compra por parte de los Estados Unidos y Europa se atribuyó el fuerte tono del mercado. Este abrió desde un punto baja a 2 alza, pero en la mañana los precios avanzaron varios puntos. Durante algun tiempo el mercado careció de características, pero se mantuvo firme y en las primeras horas de la tarde inició el avance cuando aparecieron órdenes de compra de Europa. Cerró la sesión con ganancias netas de 5 a 7 puntos y ventas de 22.250 toneladas.

Junio	317	323	317	323	323
Marzo	325	321	324	331	334
Mayo	331	338	331	337	337
Julio	340	345	339	344	344
Septiembre	345	349	345	349	349
Diciembre	339	344	339	342	342

REFINADO

El mercado del refino está naturalmente encalmado. Las listas de precios no han sufrido variación y se ofrece muy poco azúcar a la reventa, con compradores a 6.10 cts. Las refinerías de Filadelfia cerrarán a la una de la mañana y lo mismo se espera que hagan los operadores locales.

MERCADO DE BONOS

NUEVA YORK, diciembre 30. (AP) La ligera baja que se registró hoy en el mercado de bonos se atribuyó al reajuste de las cuentas de inversión y al malestar que ha creado la situación del crédito. Un aumento del interés del dinero al 6 por ciento coincidiendo con la reclamación de $40.000.000 o mas de préstamos bancarios, afectó a la actividad de compra en todas las divisiones excepto el grupo extranjero.

Debido a la situación del dinero, los bonos europeos de mayor rendimiento atrajeron mas atención que de costumbre, estableciendo algunos de ellos nuevas cotizaciones altas para el año. Los belgas algunos de ellos nuevas cotizaciones altas para el año. Los belgas del 7 se vendieron por vez primera a 101, los franceses del 7 y medio y 8 lograron los mejores cursos del año, así como todas las emisiones ferroviarias francesas y las obligaciones alemanas del 7.

El disgusto causado por la negativa del gobierno mejicano a posponer la aplicación de las nuevas leyes petroleras se reflejó en la venta de Pan American Petroleum del 6. California Petroleum, Union Oil y algunas de las emisiones Sinclair estuvieron fraccionalmente mas bajas.

Tres nuevos records se establecieron por los bonos de los Estados Unidos antes de la reacción final.

MERCADO DE TABACO

NUEVA YORK, diciembre 30. (AP)

Los manufactureros han mostrado poco interés durante las últimas semanas, debido a la actividad de los días anteriores a la Navidad y al período de inventario que le sigue. Sin embargo, algunos compradores continúan realizando compras en el mercado de Connecticut.

MERCADO DEL CAFE

NUEVA YORK, diciembre 30. (AP) El mercado de futuros en café abrió hoy con alza de 3 a 9 puntos. Mayo avanzó a 14.29 o sea 20 puntos, pero descendió a 14.17 en las últimas transacciones cerrando el mercado con alza neta de 4 a 9 puntos. Las ventas se estimaron en 48.000 sacos.

Mes	Cierre
Enero	14.60
Marzo	14.70
Mayo	14.17
Julio	13.68
Septiembre	13.21
Diciembre	12.95

IMPRESIONES DEL MERCADO

NUEVA YORK, diciembre 30.—La excelente mejoría registrada en la segunda parte de la sesión de ayer, se pareció mucho al mercado que tuvimos la víspera de Navidades; algo así como quien agita la bandera. Pero siento tener que decir que, al examiñar cuidadosamente todo lo ocurrido fuera de la Bolsa, no he descubierto nada que pueda utilizarse como estimulante del mercado. Subieron varias acciones más; pero yo no encuentro ningún informe que acuse aumento de la producción. Las acciones siderúrgicas avanzaron; pero los informes de esa industria denotan merma en la producción. La gente se siente alcista en acciones y tiene mucha confienza en el porvenir; que está muy bien; pero no nos engañemos nosotros mismos hasta el extremo de aceptar el estado de ánimo general como base fundamental del mercado. La verdadera causa en que tiene que descansar el mercado, y no descansar es el cooperatismo. Por consiguiente, creo que el momento es muy oportuno para mantener un poco de ecuanimidad y no excitarse por cualquier cosa, ya que, al fin y al cabo, por alcistas que uno sea todos tenemos que admitir que los valores están ya bastante altos. Creo que lo prudente es vender algunas acciones en los momentos de mejoría.

MERCADO DE ACCIONES

NUEVA YORK, diciembre 30.—(A. P.)—Frecuentes cambios del sentimiento especulativo caracterizó hoy el mercado de acciones, que cerró irregularmente más bajo. El movimiento de las cotizaciones fué confuso a causa del reajuste de las cuentas especulativas con motivo de fin de año, creyéndose que algunas de las operaciones se realizaron con el fin de acusar pérdidas en lo que pago del impuesto sobre la renta se refiere.

La reclamación de más de cuarenta millones de pesos en empréstitos, con motivo de la necesidad de fondos usual a fin de mes y el deseo de muchas instituciones, de reforzar sus reservas, fué causa del alza del dinero el cinco y medio al seis por ciento. El alza del dinero se considera como temporal, esperándose que baje el tipo de interés en la próxima semana.

La negativa del Gobierno mexicano a conceder un nuevo plazo para la aplicación de las leyes petroleras y de tierras, que entrarán en vigor el primero de año, produjo una gran liquidación de acciones en las compañías que tienen grandes intereses al Sur de Río Grande. American Smelting perdió 4 puntos y recuperó uno. Pan American B bajó 2 puntos y pequeñas bajas se registraron por la Standard Oil de New Jersey y otras.

Prácticamente, todas las industriales standard perdieron terreno. Baldwin bajó 3 puntos a 160; General Motor cerró 1 3-4 más bajo a 155 y tres cuartos y United States Steel comunse perdió una fracción a 157 y medio. Allied Chemical logró una ligera ganancia.

Los pools estuvieron activos en varias especialidades. Altas cotizaciones para el año se registraron por Blooming Dale Brothers. Outlet Cº comunes y preferidas, Pittsburgh y West Virginia y Union Carbide.

Las ferroviarias cedieron con las industriales aunque se registró buena demanda para inversión por Atchison, que pasó de 170, cerrando a 168 tres octavos y las emisiones de Wheeling y Lake Erie.

Con la excepción de los francos franceses, que se sostuvieron firmes alrededor de 3.95 centavos, las principales divisas europeas cedieron ligeramente.

La demanda de la libra esterlina se cotizó a $4.84 13-16 y la lira italiana a menos de 4.60 centavos.

COLUMNA DEL DETALLISTA

CELEBRO SESION LA DIRECTIVA DE LA ASOCIACION DE TALLISTAS

El miércoles celebró sesión ordinaria la Junta Directiva de la Asociación de Detallistas de la Habana, en su local social Baratilo número 1, atos, presidida por el señor Jesús C. Portela y actuando de secretario el señor Manuel Pampín.

A la hora señalada el señor Presidente declaró abierto el acto, ordenando la lectura del acta de la sesión anterior, lo que verificado por el señor Secretario fué aprobada por unanimidad.

Después se dieron a conocer los informes de Tesorería y Secretaría correspondiente al mes de la fecha el primero contentivo de todos los ingresos y egresos ocasionados en ese tiempo y el segundo que comprende los trabajos hechos por el Abogado Consultor y empleados de la Secretaría; aprobándose ambos informes.

A continuación se conoció el informe de la Sección de Propaganda correspondiente a su última reunión, en el que recomienda algunos asuntos a resolver por la Junta Directiva en beneficio de los asociados, aprobándose ese informe, así como las recomendaciones que hace; acordándose a propósito de ello, recomendar a la Comisión que se entiende con el informe, que debe rendir sobre las reformas necesarias al Reglamento y que fueron acordadas en Junta General Extraordinaria citada al efecto; la brevedad en su cometido.

Informaron las comisiones designadas en juntas anteriores, las que fueron felicitadas por el éxito alcanzado en sus gestiones que redundan en beneficio de la Asociación y sus asociados.

Se pasó después a designar las comisiones correspondientes para cumplimentar acuerdos tomados, recayendo el nombramiento en los señores José Canto; Isidoro Muñoz y Antonio Marrero.

Fué nombrada una comisión compuesta por los señores: Jesús C. Portela; José Galego; Manuel Pampín, Francisco Moscoso y Enrique Martínez para que visiten al señor Jefe Local de Sanidad, para tratar de armonizar los intereses de los detallistas y los del Departamento de Sanidad.

Por encontrarse vacante una plaza de miembro de la Comisión de Hacienda, fué cubierta con el entusiasta vocal de la Junta Directiva señor Manuel Barcia.

Dándose lectura últimamente a toda la correspondencia recibida y dirigida durante el mes de diciembre, dándose por enterados los presentes del contenido de ellas.

I. VILLARREAL

TALLER DE REPARACIONES, NIQUELADO Y CILINDROS DE GOMA. — REPARAMOS TODA CLASE DE MAQUINAS DE ESCRIBIR Y DE SUMAR.

Máquinas de escribir y de sumar, nuevas y reconstruidas de las mejores marcas.

Efectos de escritorio en general, sellos de goma.

TELEFONO A-5529.
HABANA, 122 y 124.
HABANA.

Bolsa de New York

Ferrocarriles

Atch Top & Santa Fe.	168 3/8
Atl. Coast Line.	204 1/2
Baltimore & Ohio.	107 3/4
Canadian Pacific.	—
Cheapeake & Ohio.	161 1/2
Chi. Gt. West. com.	—
Chi. Gt. West. pref.	—
Chic. & N. W.	80 1/8
Chi. Mil & San Paul com.	—
Chi. Mil & San Paul prf.	—
C. Rock I & P.	68 5/8
Dealwar & Hudson.	—
De; Lack West.	144 1/2
Erie.	40 1/8
Erie First.	—
Great Northern.	80
Kansas City Southern.	41 3/8
Illinois Central.	122 1/8
Lehigh Valley.	—
Louisville & Nash.	—
Mo. Kan & Tex. com.	32 1/2
Mo. Kan. & Tex pfd.	—
Mo. Pack com.	38
Mo. Pac. pref.	91 1/4
N. Y. Central.	140 3/4
N. Y., N. H. & H.	42
N. Y. Ont. West.	—
Nickel Plat com.	200 1/4
Norfolk Western.	158
Northern Pacific.	79 7/8
Pellsvannia.	56 7/8
Pere Marquete.	116
Titts W. Va.	135 1/4
Reading.	95
St. Louis & St. Francisco.	101 1/4
St. Louis & Southwestern.	—
Seaboad ar Line pref.	41
Southern Pacific.	110
Southern Railway.	124 5/8
Texas & Pac.	54 7/8
Union Pacific.	160 3/4
Wabash com.	41 1/2
Wabash pref.	75 1/2
Western Pacific com.	—
Wheel & Lake Erie com.	28
Wheel & Lake Erie pfd.	46 7/8

Equipos

American Car Fou.	—
American Brake Shoe.	—
American Locomotive.	108 3/8
Baldwin Locomotive.	160 1/2
Gen Rail Sig.	—
N. Y. Air Brake.	—
Pullman.	187 1/2
Westinghouse Air Brake.	142

Motores

Chandler Mot.	—
Chandler Mot pfd.	21 1/4
Chryler.	42
Dodge Motors com.	26 3/4
Dodge Motors pref.	—

MERCADO DE BONOS

BONOS CUBANOS

NUEVA YORK diciembre 30. (A.P.)

	Alto	Bajo	Cierre
In Tel and Tel. Company	125¾	124¾	125
Cuba 5 1|2 s. 1953	111½	111½	111½
Cuba Ex 5 s. 1944	101	101	101
Cuba Ex. 5 s. 1949	101¼	101¼	101¼
Cuba Ex 4½ s. 1949	93⅜	93⅜	93⅜
C. Railroad 5 s. 1952	94⅝	94⅝	94⅝
Hav Elec. 5 s. 1952	94¾	94¾	94¾

VALORES AZUCAREROS

NUEVA YORK diciembre 30. (A.P.)

	Alto	Bajo	Cierre
American Sug. Ventas 1,800	81½	80½	80½
C. A Sugar.— Ventas 600	27	26¾	27
C. Cane Sugar. Ventas 2.500	10⅛	10	10
C. Cane S. pf. Ventas 1,200	48½	47½	48
P. Alegre Sug. Ventas 1,500	45¾	44½	45¾

BONOS DE LA LIBERTAD

NUEVA YORK diciembre 30. (A.P.)

	Alto	Bajo	Cierre
3 1|2	101.5	101.3	101.5
1o. 4 s.			
2o. 4 s.	100.5	100.5	100.5
1o. 4 1|4	103	102.30	102.30
2o. 4 1|4	105.5	105.2	105.3
3o. 4 1|4	101.17	101.14	101.15
4o. 4 1|4	103.14	103.12	103.14
U. S. T. 4 s	106.10	106.3	106.10
U. S. T. 4 1|4	110.10	110.3	110.5
U. S. T. 3 3|4	103.5	103.2	103.5

BONOS INTERNACIONALES

NUEVA YORK diciembre 30. (A.P.)

	Alto	Bajo	Cierre
Burdeos 6 % 1934	93½	93¼	93¼
Lyon 6 por 100 1934	93½	93¼	93½
Marsella 6 % 1934	93¾	93¼	93½
Alemania 7 % 1949	107¼	106½	107¼
Francia 7 % 1949	99½	99⅛	99½
Holanda 6 % 1954	103⅞	103¾	103¾
Argentina 6 % 1957	98¼	97⅞	98⅛
Chile siete % 1942	101⅜	100½	101¼
Checo-Eslovaquia ocho % 1951	105⅝	105¼	105¼

VALORES DE NEW YORK

BONOS
13.177.000

ACCIONES
1.486.700

CHEQUES
1.096.000.000

MERCADO DE ALGODON

Ayer al cierre del mercado de New York se cotizaba el algodón como sigue:

	Quintal
Enero 1927	12.77
Marzo	12.95
Mayo	13.14
Julio	13.38
Octubre	13.44

PLATA EN BARRAS

NUEVA YORK diciembre 30. (A.P.)
Plata en barras 54⅛

BOLSA DE MADRID

MADRID diciembre 30. (A P)
Las cotizaciones del día fueron las siguientes:

	Pesetas
Libra esterlina	31.73
Franco	0.25.00

BOLSA DE BARCELONA

BARCELONA diciembre 30. (A P)
El dolar se cotizó a 6.54 pesetas.

BOLSA DE PARIS

PARIS diciembre 30. (A P)

	Francos
Renta del 3 por 100	55.60
Empréstito del 5 por 100	64.40
Cambios sobre Londres	122.58
El dolar se cotizó a	25.25

BOLSA DE LONDRES

LONDRES diciembre 30. (A P)
En esta Bolsa se cotizaron hoy los siguientes valores:

Consolidados por dinero	54
United Havana Railway	76
Empréstito Británico del 5 por 100	100¾
Empréstito Británico del 4 1|2 por 100	94¼

MERCADO DE CAMBIOS

NUEVA YORK diciembre 30. (A.P.)
INGLATERRA: Libra esterlina. Par 4.86 5\| por soberano.
Demanda 4.85.13/13
Cable .. .. 4.85 ½
Sesenta días .. .. 4.80 ⅞
ESPAÑA: Par 19.5 centavos por peseta.
Demanda .. .. 15.28 ½
FRANCIA: Par 19.3 centavos por franco.
Demanda .. .. 3.95 ½
Cable 3.96
SUIZA: Par 19.3 centavos por franco.
Demanda .. .. 19.32 ¾
BELGICA: Belga (nueva moneda).
Demanda .. .. 13.91 ½
ITALIA: Par 19.3 centavos por lira.
Demanda .. .. 4.49 ¾
Cable .. .. 4.50 ¾
SUECIA: Par 26.8 centavos por corona.
Demanda 26.72
HOLANDA: Par 40.2 centavos por florín.
Demanda 39.99
GRECIA: Par 19.3 centavos por dracma.
Demanda 1.26
NORUEGA: Par 26.8 centavos por corona.
Demanda 25.28
DINAMARCA: Par 26.8 centavos por corona.
Demanda .. .. 26.65 ½
CHECOESLOVAQUIA: Par 20.3 centavos por corona.
Demanda 2.96
YUGOESLAVIA: Par 19.3 centavos por dinar.
Demanda .. .. 1.76 ¾
RUMANIA: Par 19.3 centavos por lei.
Demanda .. .. 0.52 ¾
POLONIA: Par 19.3 centavos por zloty.
Demanda 11.75
ALEMANIA: Par 23.82 centavos por marco.
Demanda .. .. 23.78 ½
AUSTRIA: Par 1.07 centavos por cheque.
Demanda 0.14.125
JAPON: Par centavos por yen.
Demanda 49.00
CHINA: Par 7.0278 por tael.
Demanda .. .. 59.62 ½
ARGENTNA: Par 42.44 centavos por peso.
Demanda .. .. 41.31 ¼
BRASIL: Par 32.25 centavos por mil reis.
Demanda .. .. 11.87 ½
MONTREAL: Par 100 centavos por dollar.
Demanda .. .. 99.87 ½

MERCADO DE VIVERES

NUEVA YORK diciembre 30. (A.P.)
En este mercado se cotizaron hoy los siguientes artículos:
Trigo número 2 duro de invierno: por bushel 1.53 1\|2.

BOLSA DE AZUCAR

NOTICIAS OFICIALES

Diciembre 30 de 1926.	En.	Mzo	Mayo	Julio	Sep.	Dic.
Cierre anterior	3.16	3.25	3.31	3.39	3.43	3.37
Apertura de hoy	3.17	3.24	3.31	3.40	3.44	3.39
Máximo	3.23	3.31	3.38	3.45	3.50	3.44
Mínimo	3.17	3.24	3.31	3.39	3.44	3.39
Cierre de hoy	3.23	3.31	3.37	3.44	3.49	3.43
Toneladas vendidas	500	7650	5600	2150	4300	2050

PRECIOS DEL REFINO

American	6.25	Atkins	5.80
Notional	6.00	Mc Cahan	6.25
Arbuckles	5.90	Penna	6.25
Warner	6.10	Henderson	5.80
Federal	5.95	Colonial	6.10
Savannah	6.25	Godchaux	5.90

TOTAL EXPORTADO	Toneladas	TOTAL PRODUCIDO	Toneladas
1926	4.346.483	1926	4.8[illegible]6 803
1925	4.547.594	1925	5 [illegible]3 613

Lamborn Hutching Co.	Toneladas	Gumá y Mejer	Toneladas
Arribos	52.800	Arribos	34.933
Exportación	98.620	Exportación	95.850
Existencia	266.370	Existencia	268.575

MOVIMIENTO DE CRUDOS EN LOS PUERTOS DEL ATLANTICO

Arribos	64.792	Arribos	51.825
Exportación	58.000	Exportación	55.000
Existencia	208.802	Existencia	58.217

Azúcar en almacenes afianzados en New York .. .. 1.021.941 sacos

COTIZACION DE VALORES AZUCAREROS

	Abre	Máximo	Mínimo	Cierre
American Sugar Refining	80¾	81½	80½	81½
Cuban Cane, preferidas	48½	48½	48	48
Cuban Amercan Sugar Cº	27	27	27	27
Cuba Company	32	32	31⅞	32
Porto Rico Sugar	160½	162	159½	160
American Beet Sugar	10	10⅛	10	10¼
Cuban Cane, comunes	23	23	23	23
Great Western Sugar	107¾	109⅛	107½	107½
Punta Alegre Sugar	44½	45⅝	44½	45¾
Cuban American Sugar, preferidas	—	—	—	—
Manatí Sugar	—	—	—	—

Trigo número 2 duro de invierno: por bushel 1.58.

Maíz para la exportación: por bushel 84.

Centeno número 2: por bushel a 110.

Avena blanca: por bushel de 0.56 1\|4 a 0.62 1\|2.

Harina: por barril de 7.25 a 7.60.

Aceite óleo: por libra 9 1\|8.

Grasa amarilla: por libra de 6.00 a 6 1\|8.

Aceite semilla de algodón: libra a 8.15.

Papas número 1: por barril de 4.50 a 6.25.

Frijoles: por libra 9.25.

Afrecho f o b Minneapolis por tonelada de 25.00 a 26.50.

Heno número 2: por tonelada de 25.00 a 26.00.

Manteca refinada: por libra 14.32.

Aroz: por libra de 8.00 a 8.50.

Bacalao: por libra de 8.00 a 9.50.

Cebollas, amarillas, número 1, por bushel de 1.00 a 1.50.

ANCHOAS EXQUISITAS
"Palacio de Oriente"
ANTONIO ALONSO, Hijos. Vigo, España

AGENCIA DE ADUANA

EMBARCADORES

Despachos y envíos para el interior
SERIEDAD, RAPIDEZ, ECONOMIA

Julián del Barrio
Marta Abreu 4 (antes Amargura)
Teléfonos: M-6403—A-7546
Apartado 506, Habana

P 676 — 30 d 2 E

Nueva Fábrica de Hielo, S. A.

Propietaria de las Fábricas de Cerveza "Tropical" y "Tívoli"

SECRETARIA

Cuarta amortización parcial de obligaciones generales

SERIE B

De orden del señor Presidente y para conocimiento de aquellos a quienes interese se hace público por este medio que en el SORTEO verificado en la tarde de hoy ante el Notario Licenciado Arturo Mañas y Urquiola para amortizar parcialmente OBLIGACIONES GENERALES SERIE B de la emisión de 1o. de febrero de 1925, hasta la cantidad de QUINIENTOS MIL PESOS moneda oficial o de los Estados Unidos de América, han resultado agraciados los siguientes títulos:

TITULOS POR UNA OBLIGACION

1 al 10	731 al 740	1531 al 1540	2291 al 2300	3091 al 3100	3471 al 3480	4001 al 4010
81 al 90	751 al 760	1581 al 1590	2331 al 2340	3101 al 3110	3571 al 3580	4361 al 4370
141 al 150	771 al 780	1601 al 1610	2341 al 2350	3121 al 3130	3611 al 3620	4371 al 4380
221 al 230	811 al 820	1681 al 1690	2471 al 2480	3201 al 3210	3641 al 3650	4441 al 4450
231 al 240	821 al 830	1721 al 1730	2481 al 2490	3261 al 3270	3721 al 3730	4511 al 4520
481 al 490	861 al 870	1801 al 1810	2571 al 2580	3331 al 3340	3731 al 3740	4661 al 4670
491 al 500	931 al 940	1861 al 1870	2681 al 2690	3371 al 3380	3741 al 3750	4701 al 4710
531 al 540	971 al 980	1891 al 1900	2721 al 2730	3381 al 3390	3781 al 3790	4811 al 4820
611 al 620	991 al 1000	1931 al 1940	2741 al 2750	3411 al 3420	3801 al 3810	4821 al 4830
641 al 650	1011 al 1020	1961 al 1970	2881 al 2890	3421 al 3430	3811 al 3820	4871 al 4880
651 al 660	1161 al 1170	2011 al 2020	2921 al 2930	3431 al 3440	3841 al 3850	4891 al 4900
681 al 690	1351 al 1360	2141 al 2150				

TITULOS POR DIEZ OBLIGACIONES CADA UNO

71 al 80	631 al 640	881 al 890	1221 al 1230	1541 al 1550	1821 al 1830	2031 al 2040
111 al 120	641 al 650	931 al 940	1231 al 1240	1551 al 1560	1871 al 1880	2131 al 2140
371 al 380	691 al 700	1021 al 1030	1251 al 1260	1591 al 1600	1891 al 1900	2201 al 2210
461 al 470	711 al 720	1031 al 1040	1261 al 1270	1661 al 1670	1911 al 1920	2211 al 2220
551 al 560	731 al 740	1161 al 1170	1311 al 1320	1771 al 1780	1951 al 1960	2251 al 2260
601 al 610	861 al 870	1201 al 1210	1441 al 1450	1791 al 1800	2011 al 2020	2351 al 2360

Los señores Obligacionistas propietarios de los títulos comprendidos en la relación que precede pueden hacer efectivo su importe de CIEN PESOS de principal cada Obligación, mas el cupón número 4, de $3.50 vencedero en el día de mañana, 31 de diciembre, presentándolos en las Oficinas de los señores N. Gelats y Cía., Aguiar 106 y 108, a partir del día 3 de enero de 1927, éste incluído, en horas de 8 a 11 a. m. y de 1 a 3 p. m.

Si se trata de títulos de Obligaciones que hayan sido inscriptos como NOMINATIVOS en el Registro de esta Secretaría. deberán los que los presenten al cobre formalizar su identificación en la forma comercialmente usual en estos casos.

Habana, 30 de diciembre de 1926.

El Secretario,
Cristóbal BIDEGARAY.

JUNTA LIQUIDADORA DEL BANCO MERCANTILE TRUST COMPANY

EDICTO DE SUBASTA

En virtud de lo dispuesto por la Comisión Temporal de Liquidación Bancaria en su Acuerdo 1481-7, se saca a pública subasta, por segunda vez y por término de ocho días, todos los bienes que constituyen el Activo de este Banco y que se encuentran debidamente relacionados, en cuatro grupos, en el edicto publicado en la tablilla de anuncios de esta Junta y en los periódicos de esta capital "Heraldo de Cuba", "Mercurio", DIARIO DE LA MARINA, y "La Prensa", en sus ediciones del día 4 de los corrientes, y en "El Comercio", del día 6 de este propio mes, para la primera subasta de dichos bienes celebrada el día 17 del actual, y que fué declarada desierta.

El acto de esta segunda subasta se verificará el día doce del próximo mes de enero, a las diez de la mañana, en el local ocupado por esta Junta, Departamento No. 203, segundo piso, del edificio que fué del Banco Nacional de Cuba, sito en la calle de Pí y Margall esquina a Cuba, rigiendo para esta nueva subasta las mismas condiciones generales que rigieron para la que se efectuó el mencionado día 17 de diciembre de 1925, con la sola modificación de que el tipo mínimo que servirá de base para esta subasta, será de $2,500.00 en efectivo y $42,126.00 en créditos contra el Mercantile Trust Company, y siendo requisito indispensable para tomar parte en esta subasta, depositar previamente en poder de la Junta el importe del diez por ciento del precio de tasación".

Y para publicar en el periódico DIARIO DE LA MARINA, expido el presente en la Habana, a 30 de Diciembre de 1926.

Vto. Bno.

M. T. Gaston
Presidente

Dr. Ricardo Ponce.
Secretario.

(2210 — 1d 31

MUNICIPIO DE LA HABANA

DEPARTAMENTO DE ADMINISTRACION DE IMPUESTOS

AVISO

COBRO DE CONTRIBUCIONES

Se hace saber que el Alcalde Municipal ha dispuesto que se ponga al cobro el Tercer Trimestre de Fincas Urbanas, correspondiente al actual Ejercicio de 1926 a 1927, el día 3 de Enero, venciendo el plazo de cuota voluntaria el día primero de Febrero de 1927.

Las horas de pago en las taquillas serán de ocho a diez y media a. m. y de dos a cuatro y media p. m.

SOLARES YERMOS

También se hace saber que se pone al cobro el Segundo Semestre del Ejercicio de 1926 a 1927, el día 3 de Enero, hasta el 14 de marzo de 1927, durando el plazo voluntario 60 días.

INDUSTRIA Y COMERCIO

AVISO

Se hace saber por disposición del Alcalde Municipal, que el Tercer Trimestre de Cuotas Tarifadas correspondiente al actual Ejercicio de 1926 a 1927, se pone al cobro el día 10 de Enero, durando el plazo voluntario hasta el 8 de Febrero del próximo año.

CUOTAS DE LIBRE REGULACION

Segundo Semestre de 1926 a 1927

Se hace saber por disposición del Alcalde Municipal, que las contribuciones correspondientes a cuotas de Libre Regulación, tales como Industria, Comercio, Profesiones, Artes y Oficios, se pone al cobro el día 17 de Enero, venciendo el plazo de 30 días el 15 de Febrero de 1927.

Las horas de pago en las taquillas serán de 8 a 10 y media a. m. y de 2 a 4 y media p. m.

Habana, 28 de Diciembre de 1926

(Fdo.) MANUEL PEREIRA
ALCALDE MUNICIPAL P. S.

12888 — 3 e

M.E.C.D. 2016

ACCIONES

WARREN BROTHERS

Ejecutamos órdenes.

Están registradas en el New York Stock Exchange.
Devengan un dividendo de $1.00 trimestral y pagaron en la última semana $1.00 extra que hace un total de $5.00 al año
La Compañía tiene 115,280 acciones y en los primeros 8 meses del año las entradas por cada acción fué de $5.51 comparado con $3.20 en igual período de tiempo en el año 1925, teniendo por tanto un aumento de 150 por ciento en sus entradas.
El Tribunal de Subastas de la Carretera Central recomendó a Warren Bros. para ejecutar la obra.

INVIERTA EN VALORES
PREGUNTE NUESTROS PRECIOS
COMPRAMOS Y VENDEMOS VALORES DE TODAS CLASES

E. Taboada. J. M. Capmany

(Miembros de la Bolsa de la Habana)

Banco del Canadá, Departamento 306. Teléfono A-4777

PESETA

SE COTIZO A RAZON DE:

6 PESETAS

53.16

DOLLAR

FRANCO

SE COTIZO A RAZON DE

25 FRANCOS

51 CENTIMOS

DOLLAR

NOTAS DE WALL STREET

NUEVA YORK, diciembre 30.—(A. P.)—Las ventas brutas de la Baldwin Lomotive Works para 1926 se calculan en cuarenta y siete millones de pesos contra veintisiete en 1925.

Los accionistas comunes de la United States Steel Corporation subieron a 86.034 cuando se cerraron los libros para el pago del dividendo de diciembre; lo que significa que hay 175 accionistas más que en el trimestre anterior.

MERCADO PECUARIO

La venta en pie.—El mercado cotiza los siguientes precios:

Vacunos 6 a 7 centavos.

Cerda de 9 a 11 centavos el del país.

Lanar de 8 a 9 centavos.

Matadero de Luyanó.—Las reses beneficiadas en este Matadero se cotizan a los siguientes precios:

Vacuno de 24 a 26 centavos.
Cerda de 40 a 50 centavos.
Lanar de 40 a 50 centavos.
Reses sacrificadas en este Matadero.—Vacuno 130, Cerda 80 y Lanar 50

Matadero Industrial. — Las reses beneficiadas en este Matadero se cotizan a los siguientes precios:

Vacuno de 24 a 26 centavos.
Cerda de 40 a 50 centavos.
Lanar de 40 a 50 centavos.
Reses sacrificadas en este Matadero.—Vacuno 408, Cerda 115 y Lanar 53.
Entradas de ganado.—No hubieron.

COLEGIO DE CORREDORES-NOTARIOS COMERCIALES DE LA HABANA

COTIZACION OFICIAL DEL DIA
30 DE DICIEMBRE

	Tipos
S/E. Unidos cable	3 32 P.
S/E. Unidos vista	1 16 P.
Londres cable	4.86
Londres vista	4.85 ½
Londres 60 días vista	—
París cable	3.99
París vista	3.97
Bruselas vista	2.80
España cable	15.33
España vista	1.31
Italia vista	4.52
Zurich vista	19.36
Hong Kong vista	48.05
Amsterdam vista	40.03
Copenhague vista	—
Christianía vista	—
Estocolmo vista	—
Montreal vista	—
Berlín vista	—

Notarios de turno

Para cambios. Santiago Rodríguez.
Para intervenir en la cotización oficial de la Bolsa de la Habana. Armando Parajón; Pedro A. Molino.
Visto Bueno: Antonio Arocha, Síndico-Presidente; Enrique Pertierra, Secretario-Contador.

PAGO EN EL ACTO

LOS BONOS REP. DE CUBA 5-½ POR CIENTO PREMIADOS Y LOS CUPONES QUE VENCERAN EN ENERO 15.

Julio B. Forcade

(Especialista en Bonos)

Oficinas: Bank of Nova Scotia 222-223

Teléfono: A-4983

FERROCARRILES UNIDOS DE LA HABANA Y ALMACENES DE REGLA, LIMITADA

(COMPAÑIA INTERNACIONAL)

INTERESES DE BONOS IRREDIMIBLES 5% AL PORTADOR

Se avisa a los Tenedores de Bonos 5% al Portador de esta Compañía, que para efectuar el cobro de los intereses correspondientes al semestre que vence en primero del entrante mes de enero, o sea un 2 y medio%, alcanzando $0.97 moneda oficial a cada £10 de Stock, deben depositar sus láminas en la Oficina de Acciones, situada en Avenida de Bélgica (Egido) número 2, altos, los Martes, Miércoles y Viernes, de 1 y media a 3 y media p. m., pudiendo recogerlas con sus cuotas respectivas en cualquier Lunes o Jueves, también de 1 y media a 3 y media p. m.

INTERESES DE BONOS IRREDIMIBLES 5% NOMINATIVOS

Al propio tiempo también se avisa a los propietarios de Bonos nominativos de 5% Irredimibles (1906) registrados en Londres, que para efectuar el cobro de los intereses correspondientes al expresado semestre y anteriores que no se hayan hecho efectivos hasta la fecha, deben concurrir a dicha Oficina en los mismos Martes, Miércoles y Viernes, de 1 y media a 3 y media p. m., a fin de llenar el correspondiente impreso de solicitud de liquidación que se les facilitará y cuyo importe podrán percibir en cualquier Lunes o Jueves, también de 1 y media a 3 y media p. m.

Habana, 29 de Diciembre de 1926.

D. M. MAC RAE,
Administrador General.

ASOCIACION DE COMERCIANTES DE LA HABANA

JUNTA GENERAL ORDINARIA

En cumplimiento del artículo 13 de nuestros Estatutos, se convoca a los miembros de esta ASOCIACION DE COMERCIANTES DE LA HABANA para que concurran a la Junta General Ordinaria que tendrá efecto el sábado 8 de enero próximo, a las dos de la tarde, en el domicilio social (Edificio de la Lonja del Comercio, 425-26-27).

La Junta se celebrará con cualquier número de concurrentes y en la misma se dará a conocer el estado en que la Asociación se encuentra, procediéndose después al sorteo de los directores que deberán cesar en sus cargos, para que la renovación del Consejo se celebre en lo sucesivo trimestralmente.

Habana, diciembre 30 de 1926.

Roberto de Guardiola,
Secretario.

Vto. Bno.
Carlos Alzugaray,
Presidente.

12949 1d-31

BIENES RAICES

PROPIEDADES URBANAS CASAS E HIPOTECAS

Todas las informaciones recibidas hasta ayer confirman nuestro criterio sobre el porvenir de la propiedad en la Habana.

En los diferentes barrios de la ciudad empiezan a agitarse los compradores animados por la creciente mejora en el ambiente económico del país.

SOLARES

El mercado de solares continúa activo en todos los sectores, siendo creencia general que antes de febrero una vez iniciadas las obras de mejoramiento urbano por la Secretaría de Obras Públicas la competencia entre los Repartistas se dejará sentir vigorosamente, razón por la que se anuncia la adopción de nuevos métodos de ventas a plazos en aquellas secciones en las que actualmente es mayor el número de propietarios de solares.

RUEGO A CORREDORES Y REPARTISTAS

Rogamos a los corredores de casas, hipotecas y Bonos de Obligaciones u otros Valores sobre la propiedad, así como a los Repartistas que a semejanza de lo que hacen los Repartos Barandilla, Coronela, 5a. Avenida, Ensanche del Vedado y otros nos envíen relaciones de las operaciones que realizan y precios y cotizaciones de los solares.

MERCADO DE LA HABANA

COTIZACION OFICIAL DE LA BOLSA

BONOS Y OBLIGACIONES INSCRIPTOS EN LA BOLSA DE LA HABANA

Diciembre 30 de 1926.

Valor: $82 892,520 00

	Capital	Interés	Cupón	Comp.	Vend.
				COTIZACION	
R. Cuba 1904 Speyer	$ 35.000.000	6 %	M S	102	104
R. Cuba 1905 D. 1	11.169.800	5 %	M N	97	98⅞
R. Cuba 1909, 4 1/2	16.500.000	4½ %	F A	94	—
R. Cuba 1914, Morgan	10.000.000	5 %	F A	102	—
R. Cuba 1917, Puertos	7.000.000	5 %	M N	98	—
R. Cuba 1923, 5 1/2	50.000.000	5½ %	E15 J15	104¾	105¾
A. Habana 1a. hip.	6.183.000	6 %	E.A.J.O.	102	—
A. Habana 2a. hip.	2.655.000	6 %	E.A.J.O.	102½	—
Banco Territorial	4.000.000	6 %	E J	70	—
Calzado	400.000	8 %	J D	79	90
Cerv. Internacional	2.000.000	7 %	E J	108	108¾
Ca. Az. Ciego de Avila	700.000	6 %	Mzo. 30	—	—
Acueducto Cienfuegos	1.500.000	7 %	J D	—	—
Ca. Curtidora	200.000	6 %	J D	25	—
Gas y Electricidad	4.000.000	6 %	J D	108	—
F. C. Gibara	349.000	6 %	J A	—	—
H. Electric (Cons.)	8.972.581	5 %	F A	97⅞	99¼
Ca. Licorera	2.500.000	7 %	A O	26	—
Manufacturera	2.600.000	6 %	A O	51¾	56
Matadero Industrial	500.000	6 %	F A	63	75
Nacional de Hielo	300.000	8 %	J D	—	—
N. F. de Hielo (bonos)	3.000.000	6 %	J D	104	—
N. F. de Hielo (obligs.)	3.000.000	7 %	J D	103½	—
F. C. Noroeste	3.000.000	6 %	E J	—	—
Papelera Serie A	500.000	8 %	F15 A15	97	105
Papelera serie B	800.000	8 %	M N	60	70
Eléctrica Santiago	1.500.000	6 %	E J	100	—
Teléfono	2.000.000	5 %	E J	96	—
Teléfono (Conv. Col.)	2.500.000	5 %	E J	—	—
F. C. Unidos	3.230.000	5 %	E J	89	—
Ca. Urbanizadora	2.000.000	8 %	D.M.J.S.	—	—
Metropolitana	1.200.000	7 %	E J	103½	105
Jarcia Matanzas	500.000	6 %	M S	100¼	105
Ironbaer (obligaciones)	200.000	8 %	J D	N.	N.

ACCIONES

Valor inscripto: $.83.014.800 00

	Capital	COTIZACION Comp.	Vend.
Compañía Cubana de Accidentes	$ 250.000	—	—
Banco Agrícola de Puerto Príncipe	320.000	—	—
Banco Territorial de Cuba	5.000.000	35	—
Banco Territorial de Cuba (benefs.)	5.000.000	1⅝	—
Calzado, preferidas	400.000	25	—
Cervecera Internacional	1.000.000	150	—
Compañía Azucarera Ciego de Avila	1.200.000	—	—
Acueducto de Cienfuegos	1.000.000	—	—
Constancia Cooper Company	1.000.000	—	—
Compañía Constructora (preferidas)	2.000.000	2	4
Compañía Constructora (comunes)	3.000.000	—	—
Cuba Cane Sugar (preferidas)	50.000.000	45	—
Cuba Cane Sugar (comunes)	50.000.000	9	—
Cuban Railroad (preferidas)	10.000.000	—	—
Cuban Central (preferidas)	900.000	—	—
Cuban Central (comunes)	900.000	—	—
Cuban Tire R. Co. (preferidas)	781.700	—	—
Cuban Tire R. Co (comunes)	2.563.400	—	—
Compañía Curtidora Cubana	300.000	—	—
Ferrocarril Gibara-Holguín	400.000	—	—
Compañía Industrial de Cuba	15.000.000	—	—
Ca. Jarcia de Matanzas (preferidas)	250.000	—	—
Ca. Jarcia de Matanzas (comunes)	2.500.000	97½	98¾
Compañía Licorera (comunes)	3.500.000	31½	33
Lonja Comercio Habana (preferidas)	8.000.000	3⅜	5½
Lonja Comercio Habana (comunes)	200.000	100	—
Manufacturera Nacional (preferidas)	200.000	150	300
Manufacturera Nacional (comunes)	5.000.000	6¼	6⅝
Matadero Industrial	6.000.000	2	4
Empresa Naviera (preferidas)	1.000.000	—	—
Empresa Naviera (comunes)	2.000.000	65½	69
Nueva Fábrica de Hielo	4.000.000	11⅛	15
Nacional de Perfumería (preferidas)	3.000.000	430	—
Nacional de Perfumería (comunes)	1.400.000	70	85
Ca. Cubana de Pesca (preferidas)	1.850.000	14	19
Ca. Cubana de Pesca (comunes)	1.000.000	103	—
Banco de Préstamos	1.560.000	30	—
Eléctrica de Santiago de Cuba	500.000	—	—
Eléctrica de Sancti Spíritus	1.500.000	—	—
Cuban Telephone (preferidas)	39.800	—	—
Cuban Telephone (comunes)	2.000.000	109½	111
Teléfon Internacional	5.000.000	125	150
The Trust Company of Cuba	61.272.100	124¼	125¾
F. C. Unidos y Almacenes de Regla	5.000.000	—	—
Unión Oil Company	6.859.970	92	94
La Unión Nacional (preferidas)	1.000.000	—	—
La Unión Nacional (beneficiarias)	750.000	—	—
Ca. Urbanizadora (preferidas)	750.000	—	—
Ca. Urbanizadora (comunes)	1.500.000	—	—
Metropolitan Auto	3.000.000	—	—
H. Electric Ry (preferidas)	200.000	—	—
H. Electric Ry (comunes)	500.000	96½	—
	236.500	28	—

NOTA.—Es de observarse que en la Bolsa de la Habana solamente dos Compañías azucareras cotizan sus valores: la Compañía Azucarera Ciego de Avila y la Cuban Cane Corporation. En cambio, obsérvese el número de Compañías azucareras que cotizan sus valores en la Bolsa de New York. Véase dicha información. El montante total de los valores inscriptos en la Bolsa de la Habana, incluyendo los bonos de la Deuda Pública, asciende a $460,390.021.00.

A los Detallistas

El hecho de haber dejado cesante a un grupo de empleados de esta Consultoría, en nada altera el normal funcionamiento de esta Oficina.

Cada Departamento ha sido reforzado con personal competente. Los doctores Miguel Angel Campos y Adolfo López Maruri, se han hecho cargo de todos los asuntos judiciales de nuestros clientes para defenderlos en los Juzgados de esta capital.

Dr. Francisco Gómez,
Director.

"CONSULTORIA NACIONAL DE COMERCIANTES".
ALTOS DEL CAFE MARTE Y BELONA.
MONTE Y AMISTAD.—HABANA.

12973 1d-31

MERCADO LOCAL DE CAMBIOS

Con tono irregular cerró este mercado.

Firme la libra esterlina.

Cerró el franco francés con tendencia bajista.

Rigió firme la peseta española.

Flojo el cambio sobre New York.

Se operó entre bancos y banqueros en cheque sobre Nueva York a 3/64 premio a pagar contra efectivo.

Cotizaciones	Valor
New York cable	5 64 P.
New York vista	3 64 P.
Londres cable	4.86 ¼
Londres vista	4.85 ¾
Londres 60 días vista	4.83 ¼
París cable	3.93
París vista	3.92
Hamburgo cable	23.85
Hamburgo vista	23.83
Madrid cable	15.32
Madrid vista	15.31
Italia cable	4.53
Italia vista	4.51
Zurich cable	19.37
Zurich vista	19.35
Bruselas cable	13.95
Bruselas vista	13.93

MERCADO DE FLETES

COTIZACIONES

	100 libras	
Costa Norte a Filadelfia	16	17
Costa Norte a Galveston	13½	14½
Costa Norte aN. Orleans	13	14
Costa Norte a New York	16	17
Costa Norte a Halifax	—	—
Costa Norte a St. John	—	—
Costa Norte a Savannah	—	—
Costa Norte a Boston	18	19
Costa Sur a Filadelfia	18	19
Costa Sur a New York	18	19
Costa Sur a New Orleans	15	16
Costa Sur a St. John	—	—
Costa Sur a Halifax	—	—
Costa Sur a Boston	20	21
Costa Sur a Galveston	15½	16½

Estas cotizaciones son exclusivamente sobre azúcar.

Toronto cable	1 16 P.
Toronto vista	1 32 P.
Amsterdam cable	40.07
Amsterdam vista	40.05
Copenhague cable	—
Copenhague vista	—
Yokohama cable	—
Yokohama vista	—
Stokolmo cable	—
Stokolmo vista	—
Hong Kong cable	48.30
Hong Kong vista	48.10

TABACO

El movimiento ayer en el mercado local no fué tanto como en el día anterior y posiblemente hoy sea menor aún.

Las firmas exportadoras que más tercios movieron durante la semana, siguieron ayer registrando de las clases que tienen compradas. Una de ellas, Manuel A. Suárez y Compañía, no registró nada porque estuvo entregando las sextas que vendió a Mark A. Pollack.

Este mismo exportador compró y cargó, también ayer, en los almacenes de Lobeto y Miguel, ciento setenta tercios de la mencionada clase de Remedios.

La otra firma de las tres a que hemos hecho referencia, Leslie Pantín e Hijo, compró a Ramón Cepa y Granda una cantidad de octavas de la misma procedencia e igual tiempo, registrando y cargando ayer ochenta tercios. Acaso el lunes registre el resto que, según los informes que tenemos, pasa de cien tercios.

—Urtiaga y Toledo vendieron y entregaron a Hijos de Camacho y Compañía, cien tercios de quintas de la última cosecha.

—Ciento treinta, uno más o dos menos, de colas, compraron y ya recibieron J. B. Díaz y Compañía en los almacens de Suárez y Hermanos.

—Fernández Hermanos vendieron y entregaron ayer en la mañana y entregaron, ayer en la mañana, a "La Gloria Cubana", ochenta y siete tercios de puntillas.

Y también pasaron ayer de manos de unos a otros almacenistas, varios lotes de clases bajas.

ENTRADAS DE TERCIOS

Por el patio de los ferrocarriles entraron ayer las cantidades de tercios siguientes:

De Cumanayagua, para I. Kaffenburgh e Hijos, 122.

De Caibarién, para los mismos exportadores, 96.

Por el almacén de recibos entraron 14 procedentes de Consolación y consignados a T. G.

DE LA NUEVA COSECHA

Carta que recibimos de Majagua nos informa que la temperatura sigue favoreciendo las siembras hechas en los veguerío, y que muy poco queda por sembrar.

La postura ya escasea algo y por eso se está pagando a peso y medio el millar.

En la gran finca "Casa-Blanca", todos los vegueros terminaron sus siembras, y posiblemente sea allí donde se hagan este año los primeros cortes de aquella extensa zona.

De algunas de las provincias de Santa Clara, según cartas que ayer recibimos, los informes no son tan favorables, pues la sequía está ya produciendo sus efectos en las plantaciones más tempranas.

En muchos veguerío se anhela un buen aguacero, y en los mismos y en otras fincas, se necesitará otro aguacero, en la forma conveniente, antes del veinte de enero.

MERCADO LOCAL DE VALORES

Amortizó ayer la Nueva Fábrica de Hielo, quinientos mil pesos obligaciones generales al tipo de par, mas intereses.

A la Secretaría de la Bolsa de la Habana, envió ayer la Compañía de los Ferrocarriles Unidos de la Habana y Almacenes de Regla Limitada una comunicación, anunciando que el día 31 del próximo mes de enero, empezará a pagar los intereses correspondientes a las obligaciones del cinco por ciento a razón de 97 centavos moneda oficial por cada diez libras.

Amortizará hoy la Lonja del Comercio por sorteo, cuarenta bonos hipotecarios de 200 pesos cada uno, o sea un total de "Ocho mil" pesos.

La amortización es a la par, más intereses.

Comenzará hoy la Compañía Cuban Telephone a pagar su dividendo regular de 1 3/4 por ciento, a las acciones preferidas y dos por ciento a las acciones comunes.

Hoy se cotizarán excupón los bonos de la Nueva Fábrica de Hielo, Curtidora Cubana, Corporación de Calzado, Centro Gallego y las obligaciones de la Nueva Fábrica de Hielo.

También hoy se cotizarán exdividendos as acciones de las Compañías Nueva Fábrica de Hielo y Cervecera Internacional.

A pesar de no ser activo el movimiento en el mercado, ésta se mantiene firme.

En el acto de la cotización del Bolsín de Apertura y en la oficial, se operó en acciones de los Ferrocarriles Unidos al tipo de 92 de valor.

Todos los valores inscriptos en la Bolsa, rigen con tono de firmeza, especialmente los de los Ferrocarriles Unidos, Naviera, Havana Electric Utilites y todas las emisiones de bonos, registradas en dicha Bolsa.

Hoy terminará sus operaciones la Bolsa de la Habana, a las 12 m.

Cerró el mercado qquqteto y con tono firme.

MERCADO LOCAL DE AZUCAR

Con tono quieto permaneció ayer el mercado local de azúcar.

Se exportaron 8,375 sacos por el puerto de Cienfuegos, con destino a Baltimore.

En Nueva York, el mercado de azúcares rigió firme pero quieto, con vendedores de pequeños lotes a 3 3/8 centavos libra costo y flete, y compradores a base de 3.5/16 centavos libra costo y flete.

Hasta las cuatro p. m. no se había anunciado venta alguna.

Se vendieron en la Bolsa de Azúcares Futuros 22,750 toneladas.

Avisan de Londres que el mercado de azúcares estuba firme cotizándose de 3.15 a 3.20 centavos libra libre a bordo.

Cotización oficial del precio del azúcar

Deducidas por el procedimiento señalado en el apartado quinto del decreto 1,770.

Habana	3.035288
Matanzas	3.093750
Cárdenas	3.072212
Sagua	3.102981
Manzanillo	3.056828
Cienfuegos	3.087598

Exportación de azúcar

Las exportaciones de azúcar reportadas ayer por las aduanas en cumplimiento de los apartados primero y octavo del decreto 1,770, fueron las siguientes:

Por Cienfuegos: 8,375 sacos para Baltimore.

CLEARING HOUSE

Las compensaciones efectuadas ayer entre los Bancos asociados al Clearing House ascendieron a la cantidad de $2.415,322.45.

LA CUBAN AMERICAN REALTY COMPANY

Acaba de abrir sus oficinas en la entrada principal de la Manzana de Gómez, donde se dedicará a la venta de casas, fincas y negocios análogos.

Aprovechamos la oportunidad para desear a usted un próspero y feliz año nuevo.

12970 3d 31

HUDSON 1927

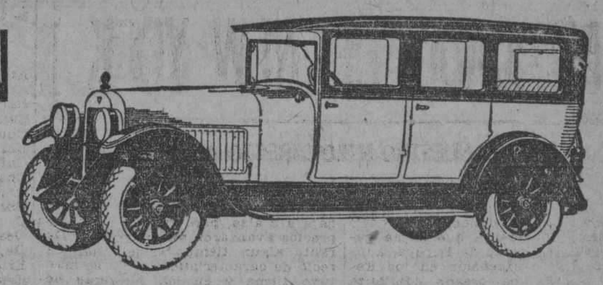

NO HAY COCHE COMPARABLE EN PRECIO Y CALIDAD

YA LLEGARON EL SEDAN CON VESTIDURA DE CUERO Y EL NUEVO PHAETON ESPECIAL CON VESTIDURA DE CUERO ESPAÑOL, FUELLE DE LONA GRIS, 4 FAROLES CONICOS NIQUELADOS Y PINTURA LACQUEL AZUL CHINO.

COACH, 5 pas.	$1,700
PHAETON, 7 pas., standard	1,850
PHAETON, 7 pas., especial	1,950
BROUGHAM, 5 pas.	2,100
SEDAN, 7 pas., standard	2,250
SEDAN, 7 pas., vestidura cuero	2,500

Precios en la Habana, con 4 ruedas de madera, 4 gomas y equipo standard.

LAS FAMILIAS NUMEROSAS YA NO NECESITAN RESIGNARSE A LA INCOMODIDAD DE UN 5 ASIENTOS, PUDIENDO OBTENER, CON LA CALIDAD Y ECONOMIA DE UN "HUDSON", EL COCHE DE 7 PASAJEROS ABIERTO O CERRADO DE MAS BAJO PRECIO EN EL MERCADO.

PAGO: 1/3 AL CONTADO, RESTO EN 12 MESES.

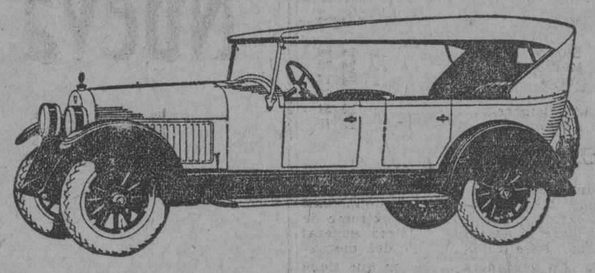

J. Ulloa y Cía.

P. MARTI 3, 5 Y 7

TELEFONO M-7951

LAMBORN, HUTCHINGS & COMPANY

Miembros de The New York Stock Exchange

Edificio Royal Bank of Canada, 2º piso

Teléfono A-7215

VALORES - AZUCARES

Hilos Privados Directos a New York, Chicago y otras ciudades de los EE. UU.

ESTABLECIDA EN 1905 CAPITAL PAGADO $500,000

THE TRUST COMPANY OF CUBA

ALBACEAS - SINDICOS - ADMINISTRADORES

Departamento de Fianes Departamento de Seguros
Cajas de Seguridad Valores en Custodia

Tendremos mucho gusto en explicarle nuestro servicio en detalle, por carta o personalmente.

OBISPO 53 HABANA

GINEBRA AROMATICA DE WOLFE

LA UNICA LEGITIMA

Importadores Exclusivos en la República

PRASSE & CO.

Teléfono A-1694 - Obrapía, 18 - Habana

CERVEZA: ¡DEME MEDIA "TROPICAL"!

M.E.C.D. 2016

NOTAS POLITICAS

La Junta Municipal Electoral de la Habana escrutó en el día de ayer los Colegios Puentes Grandes núm. 5 y Jesús María núm. 1, habiendo escrutado 132 Colegios y faltando por escrutar 30. Según esos escrutinios hasta la fecha, corresponderán 11 Concejales a los liberales, 6 a los conservadores, 4 a los populares, dos a los republicanos, dos a los reformistas y dos a los democráticos. En la relación que figura a continuación aparece para los cargos provinciales el resultado oficial de los escrutinios de la Provincial Electoral en 24 términos del interior; sumados al resultado de los 132 Colegios escrutados por la municipalidad de la Habana, tocarán a los liberales 9 Representantes y 5 Consejeros; a los Conservadores 6 Representantes y 4 Consejeros y a los Populares 2 Representantes y ningún Consejero

PARA GOBERNADOR:

A. RUIZ .... 41.733 — E. ASBERT .... 30.717 — C. URQUIAGA 5.483

PARA ALCALDE:

M. M. GOMEZ ...... 13.303 — J. M. DE LA CUESTA 10.532 — V. M. CANDIA 3.283

PARA REPRESENTANTES:

PARTIDO LIBERAL

1 Ramón Zaydín	47.223
2 Baldomero Grau	46.614
3 Mario Mendoza	43.469
4 Alfredo Hornedo	42.169
5 Carlos Guas	41.742
6 Gustavo Parodi	41.570
7 Miguel Angel Cisneros	39.359
8 Antonio Bosch	39.708
9 Ernesto Menció	36.739
10 F. González Sarraín	36.138
11 Silvestre Anglada	29.158
12 E. Núñez Portuondo	27.130
13 Ricardo de la Torriente	25.182
14 G. Campos Marquetti	25.046
15 Ramón Vasconcelos	25.002
16 J. Hernández Guzmán	22.375
17 Ramón García Osuna	18.602
Total de sufragios	586.472

PARTIDO CONSERVADOR

1 Benito Remedios	34.364
2 Antonio Peña	32.377
3 Manuel Castellanos	31.841
4 Miguel Albarrán	31.576
5 Miguel A. Aguiar	31.108
6 Gustavo Pino	30.130
7 Gonzalo Freyre	28.189
8 Germán S. López	28.189
9 Gonzalo Alvarado	25.237
10 Sergio Carbó	18.158
11 Raúl de Cárdenas	16.710
12 Eugenio L. Aspiazo	16.273
13 Oscar Montoro	14.922
14 Pío A. Frías	14.848
15 Alberto C. Vila	13.786
16 Alfredo O. Ceberio	13.417
17 Herminio Díaz	12.685
Total de sufragios	393.810

PARTIDO POPULAR

1 Enrique Zayas	19.540
2 José Ramón Cruell	16.620
3 Félix Ayón	15.783
4 Armando Leret	15.229
5 Francisco Cuéllar	13.890
6 Miguel A. Campos	11.296
7 Eduardo Muller	7.655
8 Miguel de Miguel	6.717
9 S. Escoto Carrión	5.556
10 Alfredo Organes	5.420
11 C. Jiménez de la Torre	5.291
12 Benito Lagueruela	5.286
13 P. Carrera Jústiz	5.182
14 Edelberto Carrerá	4.677
15 Luis Puente	4.640
16 Plácido Hernández	4.495
17 Pablo Supervielle	4.474
Total de sufragios	54.114

PARA CONSEJEROS:

PARTIDO LIBERAL

1 Santiago Valera	39.250
2 Cayetano González	39.009
3 Manuel Vega	38.103
4 Severiano Pulido	35.84.
5 Pedro Pablo Echarte	34.769
6 Antonio Madan	34.084
7 G. Sainz de la Peña	29.630
8 Alberto Ruiz	23.246
9 Antonio Rodríguez	22.298
Total de sufragios	296.143

PARTIDO CONSERVADOR

1 Pedro Urra	28.091
2 Oscar Artola	27.296
3 Ramón Casas	27.281
4 Miguel Ocejo	19.982
5 Joaquín Freire	19.874
6 Miguel Suárez	19.436
7 Rodolfo Ariet	18.670
8 Ramón Guerra	17.272
9 Aurelio Sánchez	16.437
Total de sufragios	296.143

PARTIDO POPULAR

1 Francisco Hernández	7.548
2 Mameto González	6.820
3 M. A. G. Beauvelle	6.63[illegible]
4 Raúl Guillot	6.251
5 Fernández de Lara	6.622
6 Virgilio Díaz	5.721
7 Paulino Zulueta	5.492
8 José María Godínez	4.765
9 Narciso Castilla	6.658
Total de sufragios	54.114

PARA CONCEJALES:

PARTIDO LIBERAL

1 Emeterio Zorrilla	10.551
2 Ramón Crusellas	9.541
3 José Izquierdo	8.475
4 Ruy de Lugo Viña	7.962
5 J. M. Alvarez Builla	7.915
6 Narciso Morán	7.894
7 Camilo Marín	7.892
8 Rafael Sánchez	7.790
9 Carlos Machado	7.681
10 Manuel Buchó	7.678
11 Celdonio García	7.476
12 Ramón Wiltz	7.401
13 Eduardo Cidre	7.370
14 Enrique Alfonso	7.276
15 Juan Castellón	7.193
16 Cándido Romero	7.104
17 Cipriano Vigoa	6.971
18 E. López Rovirosa	6.899
19 Alfredo Labarrer	6.857
20 Oscar Herrera	6.794
21 Gerónimo Bericiartu	6.784
22 Manuel Méndez	6.741
23 Pedro P. Kholy	6.714
24 Santiago Touriño	6.589
25 Pedro Blanco	6.532
26 José Angel García	6.146
27 P. Díaz Navarrete	6.921
Total de sufragios	200.154

PARTIDO CONSERVADOR

1 José Castillo	7.039
2 Avelino Orta	5.457
3 Juan Borrell	5.363
4 Federico Casariego	5.170
5 Wifredo H. Brito	5.130
6 Carlos Frayle	5.087
7 Ramón Ochoa	5.054
8 P. P. Soldevilla	4.835
9 Mauricio Cabrera	4.687
10 Pedro Doval	4.554
11 Angel Ríos de la Fe	4.539
12 I. Fernández Casuso	4.216
13 Juan Fraga	4.168
14 Antonio Marichal	3.964
15 Hilario García	3.957
16 Enrique Fernández	3.760
17 Raúl Villa del Rey	3.750
18 Arturo Torres	3.694
19 Manuel Silva	3.535
20 Alberto Sotolongo	3.140
21 Ricardo Barquín	3.093
22 Manuel de Cárdenas	3.023
23 Jorge Torrens	2.918
24 Rogelio Cueto	2.854
25 Gustavo Mato	2.840
26 Marcelino Cubillas	2.817
27 R. González Cruz	2.749
Total de sufragios	111.393

PARTIDO POPULAR

1 José Navarrete	4.132
2 Carlos Manuel Vázquez	3.762
3 Miguel Lloret	3.715
4 Juan A. Vistuer	3.503
5 Santiago Veiga	3.289
6 José Leal Morejos	3.0180
7 Ramón Puentes	3.144
8 Adrián Jiménez	3.134
9 Eligio Madan	3.112
10 Ricardo Dávila	3.100
11 Juan V. Meireles	3.020
12 Estanislao Cuesta	2.993
13 Rogelio Sánchez	2.929
14 Pastor Lagueruela	2.886
15 Juan de Dios Corbo	2.755
16 Manuel Armenteros	2.707
17 Victoriano Montes	2.688
18 Mario Valdés	2.674
19 Adolfo de la Hoz	2.664
20 Ignacio Alsina	2.651
21 Moisés Espinosa	2.616
22 Julio Cuellar	2.547
23 Francisco Selma	2.523
24 José A. Ramos	2.498
25 César Acosta	2.848
26 Carlos Martínez	2.390
27 Serafín Regueira	2.297
Total de sufragios	79.373

PARTIDO REPUBLICANO

1—Ricardo Cabanas	2.711
2—Ramón Roig	1.934
3—Carlos M. Quintana	1.911
4—Angel del Busto	1.905
5—José Guillén	1.860
6—Constantino Carneado	1.820
7—Bernardo Acebal	1.761
8—Federico Caballero	1.727
9—Luis Alonso	1.690
10—Carlos Bárcenas	1.546
11—J. M. Bonachea	1.544
12—Raimundo Aragón	1.407
13—Antonio Ortega	1.372
14—Mariano Fernández	1.353
15—Luis Bauzá	1.313
16—Antonio Magaz	1.311
17—Federico D'Escoubert	1.292
18—Antonio Perdomo	1.283
19—Andrés Lubián	1.206
20—Mario Soto	1.158
21—R. Valdés Jorge	1.115
22—Juan B. Martínez	1.104
23—Adelo Pérez	1.009
24—E. Varona	934
25—Alejandro Neninger	899
26—Clemente Rodríguez	878
27—A. Garrido	844
Total de sufragios	38.890

PARTIDO REFORMISTA

1—Secundino López	2.492
2—Roberto F. Tiant	2.030
3—Alfredo Marill	1.932
4—J. Gautier	1.512
5—Mariano Barros	1.494
5—Alejandro Villada	1.410
7—Francisco Pereira	1.257
8—Angel Sánchez	1.255
9—Angel Rocabruna	1.230
10—Jesús Gil	988
11—Julio González	965
12—Manuel Travería	951
13—Miguel Suárez	936
14—José Maza	910
15—Eloy Figueroa	892
16—Moisés Almansa	881
17—Carlos Castellanos	869
18—Antonio Hernández	865
19—Manuel Menéndez	842
20—Domingo Quintana	820
21—Angel Acosta	799
22—Pedro Cartañá	755
23—Esteban Saldaña	752
24—Francisco Laguardia	689
25—Juan M. Arriba	679
26—Antonio Valdés	639
27—Daniel Manzano	612
Total de sufragios	29.456

PARTIDO DEMOCRATICO

1—René Acevedo	3.510
2—Guillermo Tapia	2.786
3—Juan F. Cuyás	2.784
4—Esteban Etchegoyen	2.325
5—Gabriel Casanovas	2.111
6—Avelino Prado	2.044
7—Antonio Maceo	2.024
8—Antonio Lancís	2.008
9—José R. Franca	1.902
10—Regino Campos	1.814
11—Antonio González	1.679
12—José Pinart	1.659
13—Antonio de Torra	1.584
14—Leopoldo Antón	1.539
15—Luciano Torres	1.424
16—J. S. Calleja	1.404
17—Juan León	1.392
18—Casimiro Fernández	1.357
19—F. P. Girón	1.305
20—R. López Valdés	1.292
21—Ramón Laza	1.224
22—Juan Ranulfo	1.188
23—Ventura Ruiz	1.134
24—Joaquín Coello	1.104
25—Salvador Vázquez	947
26—Pedro Roque	937
27—Jesús Valdés	836
Total de sufragios	45.313

EL HOMENAJE AL DR. MANUEL SECADES JAPON

Amigos, compañeros de profesión, políticos y admiradores del doctor Manuel Secades Japón, organizan en su obsequio un homenaje que consistirá en una serenata en la noche de hoy y un banquete mañana primero de año.

Motiva esta manifestación de cariño y cumplido reconocimiento a sus indiscutibles méritos y satisfactoria actuación en su vida pública el hecho de ser ese día del banquete el onomástico del doctor Secades, tomándose como pretexto dicha fecha para hacer una demostración plena de las simpatías con que cuenta nuestro buen amigo, y la consideración y respeto que se le dispensa entre las personas de valor de la sociedad habanera.

Muchas han sido las cartas cariñosas y expresivas que el doctor Secades ha recibido con motivo de su próximo homenaje reveladoras todas ellas de un afecto leal y sincero ganado por el talento, cultura, corrección y caballerosidad del doctor Secades.

Todo hace sospechar que el homenaje a nuestro amigo revistirá los caracteres de una gran fiesta a la que se aprestan a asitir un gran núcleo de prsonas de elevada significación social.

Dr. Rafael Martínez Ortiz, Dr. Santiago Rey, Coronel Carlos Mendieta, Excmo. Sr. Laureano Falla Gutiérrez, Dr. Antonio Iraizoz, Sr. Mario Bombalier, Sr. Víctor Simón López, Sr. Manuel Suárez Arrieta, Srs. García Sixto y Cía. Juan Antonio Ramírez, Comandante Joaquín Estrada Mora, Enrique Godoy, Aurelio Peón, Luis Menéndez, F. Fernádez y Cía., Angel Galietero, General Eugenio Molinet, Carlos Martinó, General Alfredo Rego, Dr. Julio Ortiz Cano, Dr. Oscar Barceló, Dr. Luis A. Muñoz, Pbro. Enrique Fusté, Dr. Rafael Azcárate, Dr. Antonio Castillo, Dr. Antonio Sánchez Bustamante, Sr. Manuel Rasco, Dr. José Manuel Cortina, Dr. Carlos Revilla, Sr. Aurelio Navarro, Dr. Luis Vidaña, Dr. Ernesto Sarrá, Dr. René Ducart, Dr. Luis Rosainz, Dr. Antonio Boch, Dr. César Celaya y General Ernesto Asbert.

Doctor Julio C. del Castillo, doctor Santiago Rey (padre), doctor Luis de Solo, doctor Conrado Martínez, doctor Cosme de la Torriente, doctor Antonio del Valle, doctor Orosman López, doctor W. B. Mac Donald, doctor Ramón Montalvo, doctor Manuel Vendrell, comandante Alejandro Hoed, señor Marcel Le Mat, Daniel de la Fe, Alfredo Diago, comandante Miguel Angel Ruíz, Leonardo Sánchez, doctor Marino López Blanco, doctor Federico Castañeda, Eloy Martínez, doctor Gustavo Alonso Castañeda y señores José Paz, Prudencio Avila, José Ramón Barceló, Jesús de Avila y Juan Díaz Cruz.

COMITE CENTRAL NACIONAL GENERAL GERARDO MACHADO
Citación

El día primero de enero de 1927 serán recibidos por el honorable señor Presidente de la República en audiencia los miembros del Comité Central Nacional General Gerardo Machado.

Citamos, por este medio al Comité Ejecutivo, y a los Presidentes, Secretarios y Directores Políticos de los 43 Barrios de la Municipalidad de la Habana y a todos los miembros de Ejecutivos del interior de la Isla, para que el sábado 1 de enero de 1927, a las 11 a. m. se sirvan concurrir al Parque Alfredo Zayas, frente al Palacio Nacional, con sus respectivos brazaletes, para desde allí partir el Comité en pleno, a ofrecer nuestros respetos al honorable señor Presidente de la República, General Gerardo Machado.

Dr. Ramón Zaydín,
Presidente.

Aquilino Lombard,
Director General.

EN EL HOTEL TELEGRAFO EL BANQUETE A SECADES

Por acuerdo de la Comisión Organizadora del Banquete-homenaje al Dr. Manuel Secades, éste se celebrará en la noche de mañana 1º de enero, a las ocho en el Hotel "Telégrafo".

EL HOMENAJE AL ALCALDE PEREIRA

Mañana, primer día de año, se celebrará el acto de entrega del retrato que por suscripción popular se ha hecho y se le entregará al Ayuntamiento de la Habana, del popular Alcalde interino señor Manuel Pereira, cuadro que será colocado en el salón de la presidencia de la casa del pueblo.

A dicho acto concurrirán los señores Concejales, representaciones de la Sociedad habanera y significados elementos del Partido Liberal, por el que tantas batallas ha dado el caballeroso Alcalde.

EUFORON
Dr. Benet, de Barcelona.
Reconstituyente formidable.
Abre el apetito y rejuvenece.
En farmacias

ESPAÑA BATE EL RECORD TELEFONICO DE TODA EUROPA

El Rey de España y otras varias personalidades españolas han participado en este record

La International Telephone and Telegraph Corporation de New York, nos envía un cable con fecha 29 del mes en curso, informándonos que S. M. el Rey Alfonso XIII de España, el General Primo de Rivera y unos doscientos oficiales del Gobierno, Diplomáticos y hombres prominentes de España, participaron el mismo día 29 en el establecimiento de un nuevo record del Servicio Telefónico de Larga Distancia en Europa, en el cual una conversación fué llevada sobre un circuito de 3.800 kilómetros de largo, con motivo de la inauguración del Servicio Telefónico Automático de la ciudad de Madrid.

El record fué establecido en una demostración de líneas distribuídas a lo largo de España, que han sido construídas por la Compañía Telefónica Nacional de España, en los últimos 18 meses y la distancia recorrida por la voz, fué igual a la que existe entre Madrid y Moscou. El circuito no traspasó los límites del territorio español, no obstante pasó por el Estrecho de Gibraltar por el cable Submarino y llegó a unir los continentes de Europa y Africa. Partiendo de la ciudad de Madrid, el circuito se dirigió al Norte, hacia San Sebastián en la bahía de Vizcaya, pasando entonces al Sureste hacia Barcelona en el Mar Mediterráneo y entonces se dirigió al Oeste hacia Madrid, desviándose al Sur para hundirse más tarde en la superficie de las aguas de Algeciras hasta Ceuta en el Protectorado Español de Marruecos. Regresó hacia el Norte a Madrid, por otra línea, saliendo hacia Galicia, terminando en la Coruña en la parte Noroeste de la Península Ibérica.

Diez y seis Estaciones respondieron la llamada sobre el circuito y se cambiaron saludos con las cuatro esquinas de España.

La demostración fué inaugurada con una conversación por el Marqués de Urquijo, Presidente de la Compañía Telefónica Nacional de España, en la cual dió a conocer el trabajo realizado durante los 18 últimos meses. El General Primo de Rivera, contestó en nombre del Gobierno, expresando su satisfacción y felicitando a la Compañía por los esfuerzos que ha realizado en beneficio de las comunicaciones de la nación, en tan breve tiempo.

Después que la llamada fué terminada, Su Majestad el Rey habló con 16 ciudades conectadas en el circuito felicitando a la Compañía Telefónica Nacional de España por el importante avance que se ha realizado en el Servicio Telefónico de su patria y expresando su satisfacción sobre ello.

Este acontecimiento se llevó a cabo antes de la apertura por el Rey Alfonso de la nueva oficina Telefónica Local de Madrid, que quedó completamente instalada en 14 meses, por la Compañía Telefónica Nacional de España, restituyendo con el Servicio Telefónico Automático y los cables a las antiguas pizarras manuales, con sus líneas de alambres. El cambio en el servicio tuvo lugar simultáneamente en la ciudad y fué altamente aclamado por el público, que ha sufrido muchos años las inadecuadas facilidades del servicio.

Madrid es la segunda de la serie de las 19 ciudades en las cuales la Compañía Telefónica Nacional de España, convertirá el servicio telefónico en Automático, durante los próximos tres años.

2da. CONFERENCIA EN EL CIRCULO DE ABOGADOS

La serie de conferencias que inauguró el doctor Ricardo Doiz, en el Círculo del Colegio de Abogados de la Habana, continuará con la que pronunciará el doctor Santiago Gutiérrez de Celis, a las nueve de la noche del día 7 de Enero de 1927.

El doctor Gutiérrez de Celis como Abogado de la Cámara de Comercio Cubana ha rendido una labor profesional extraordinaria, plenamente conocida porque todos sus informes han sido publicados en los diarios de esta capital. Esos estudios lo han revelado como uno de nuestros mercantilistas más notables.

Ha dedicado grandes estudios al Derecho Penal en cumplimiento de su cargo de Abogado de Oficio del Tribunal Supremo y su programa de Derecho Penal presentado al Tribunal de Oposiciones a esa Cátedra, ha sido considerado por distintos profesores extranjeros como un estudio completo de la materia.

Es un colaborador constante de nuestras principales revistas jurídicas y como profesional ha beneficiado grandemente a sus compañeros de profesión, publicando y dando a conocer siempre todos sus estudios e investigaciones.

La conferencia del doctor Santiago Gutiérrez de Celis, en el Círculo del Coelgio de Abogados de la Habana, versará sobre "casos interesantes de Derecho Penal"; y abarcará un estudio de éstas cuestiones:

a) La regla del artículo 88 del Código Penal, en Ley y en la Jurisprudencia.

b) Domicilio preterintencional.

c) Los elementos edl delito de rapto.

d) Diferencias fundamentales entre el delito de hurto y el de estafa, en relación con una doctrina del Tribunal Supremo, a propósito del empleado que cobra recibos que se le entregan y se apropia su importe.

e)La legítima defensa y el criterio que debe imperar para apreciar la circunstancia de la necesidad racional del medio empleado para repeler la agresión; y

f) Expedición de cheques sin fondos.

Las siguientes conferencias que se pronunciarán en el Colegio de Abogados, estarán a cargo de los doctores: Juan Andrés Lliteras, Raul de Cárdenas, José Jorrín, Alberto Blanco, José Guerra López, Arturo Mañas y Enrique Roig.

AHORRE SU TIEMPO, EVITESE MOLESTIAS, NO PAGUE AL CONTADO

Si es Vd. suscriptor del DIARIO DE LA MARINA, envíenos su anuncio por teléfono, que Vd., desde el primero de Enero, tendrá una cuenta abierta en este periódico.

¿Necesita Vd. una criada?
¿Desea Vd. alquilar una casa?
¿Quiere Vd. vender o comprar algún objeto?
¿Quiere Vd. vender o comprar alguna finca rústica o urbana?
¿Quiere Vd. colocar dinero en hipotecas?

En una palabra, ¿necesita Vd. insertar un anuncio económico?
Llame a los teléfonos que aparecen en este aviso

SI VD. NO TIENE REDACTADO SU ANUNCIO Y NO QUIERE TOMARSE LA MOLESTIA DE HACERLO, DIGANOS POR TELEFONO LO QUE DESEA Y NOSOTROS SE LO REDACTAREMOS.

AHORRARA USTED TIEMPO Y MOLESTIAS.

EL IMPORTE DEL ANUNCIO SE LE COBRARA, CON EL DE SUSCRIPCION, A FIN DE MES

Desde el día 1º de Enero

Llame a los Teléfonos M-3378 M-4115

NOTICIAS DE LA TERMINAL

A CAUSA DE UN ACCIDENTE SUFRIDO EN LA ESTACION DE SAN PEDRO, EL TREN EXPRESO LIMITADO SUFRIO RETRASO

A consecuencia del aludido percance—un descarrilamiento—ese tren tuvo que seguir viaje con la locomotora de otro de carga. Regresó de Trinidad el jefe de la Marina Nacional. Otras noticias

Ayer, a las 2 y 10 de la mañana, en el patio de la Estación de San Pedro a la locomotora 402 del tren Expreso Limitado procedente de Santiago de Cuba se le descarriló el velocípedo y por esta causa demoró 45 minutos teniendo que seguir su recorrido con la locomotora 612 del tren de mercancías 602 que circula entre Santa Clara y la Estación Terminal.

EL VICEPRESIDENTE DEL F. C. DE CUBA

Ayer llegó de Camagüey, en el coche-salón "Caonao" el señor Oscar Alonso, Vicepresidente de los Ferrocarriles Consolidados a quien acompañaban sus familiares.

EL JEFE MILITAR DE LAS VILLAS

Ayer llegó de Santa Clara el coronel Emiliano Amiel, jefe militar de las Villas.

ALCALDES

Llegaron ayer los alcaldes de San Diego del Valle y el de Cifuentes, señores Abelardo Perdomo y Elías Díaz.

JOHN R. BULLRD

El señor Administrador de los centrales Jobabo y Jatibonico, Jhon R. Bullrd, llegó ayer mañana.

A SAN MIGUEL DE LOS BAÑOS

Ayer fueron a San Miguel de los Baños a disfrutar de varios días en aquel delicioso lugar: el coronel y doctor Cosme de la Torriente, distinguido hombre público al que acompañaban sus familiares y el doctor Jorge Alberto Belt, Secretario General de la Compañía Hershey también acompañado de sus familiares.

LA DOCTORA ZALDIVAR

Ayer procedente de Camagüey llegó la doctora Angela Mariana Zaldivar, abogado fiscal de aquella Audiencia.

EL CORONEL CARLOS MACHADO

Ayer tarde fué a Santa Clara el representante electo coronel Carlos Machado, hermano del Jefe del Estado. A despedirle concurrieron a la Estación amigos y compañeros de armas y varios correligionarios.

DR. OSCAR CARTAYA

Ayer fué a Matanzas para traer a esta a su familia, ya que el destino que ahora disfruta le obliga a vivir en esta capital. El doctor Cartaya ocupa un puesto de confianza cerca del señor Secretario de Sanidad.

DOCTOR JOSE ANTONIO DE LA PUERTA

Ayer regresó de Matanzas y Canasí el doctor José Antonio de la Puerta, Contador General de la Cruz Roja Nacional, quien ha dejado entregados por la señorita Riera, Presidenta del Comité de esa Institución el delegado teniente Ca[illegible]as, el último reparto que ha hecho la benéfica institución en dicho pueblo.

El doctor La Puerta empezará ahora a reorganizar comités para la inscripción de Socios Protectores, a fin de tener una entrad mensual que reponga los grandes gastos hechos ahora y estar prevenidos para, como esta vez estar pronta la Cruz Roja allí donde la necesidad del momento reclame sus auxilios.

TREN EXPRESO LIMITADO

Llegaron por este tren Federico Pedroso y señora, el teniente del Ejército Nacional Parra, Mario Cruz Fernández, Julio Espinosa—teniente del Ejército Nacional—Crescencio Montero, el consejero del Consejo Provincial de Matanzas Martín Hernández, José Díaz, la señora Irene Beltrán viuda de Sánchez, la señorita Dulce María Aguilera, la señora María Luisa Martínez Fernández, Arturo García, Salvador Izquierdo y familia, Israel Pérez Consejero Provincial de Matanzas, Alfredo Padró, el Conde de Rodas, Gustavo Betancourt, Walfredo Rodríguez Blanca, director de "El Camagüeyano", Juan Morales y familia, Aquilino Cuesta, José y Manuel Alvarez, Adolfo García, Alfredo Conde, Santos Morgado.

EL GENERAL TELLO SANCHEZ

Ayer llegó de Sancti Spiritus el general del Ejército Libertador Raimundo Sánchez "Tello Sánchez".

TRENES A GUANE

Por estos trenes fueron a Los Palacios José Díaz Albertini, Juan Rojas, José Méndez, Miguel Arango; a Guane, Ramón Argüelles; a San Juan y Martínez, Arturo Serra, el alcalde p. s. de aquel término Francisco Gutérrez, César Vivero; a Herradura, José García Mesa; a Pinar del Río, Pepe Pereda, José Martínez, Ana Luisa Olavarri; a Artemisa, Santiago Sánchez, José Martínez; a Bacunagua, Pedro Masillet; a Güira de Melena, Jorge Cuervo; a Artemisa, doctor Bauzá y familia, y a San Cristóbal, Armando Cardama.

GOBERNADOR ROTARIO

Regresó a Santa Clara el doctor Urbano Trista, Gobernador Rotario.

VIAJEROS QUE SALIERON

Por distintos trenes salieron ayer mañana: el Representante a la Cámara Aquilino Lombard y sus familiares, Eduardo Pérez, Manuel Suárez, Augusto Gómez, señorita Amelia Lens, el doctor Villavicencio y señora, Alfredo Fernández, Carlos Bernal, Antonio Suárez y señora, José Caragol, la señora Rosa Prieto de Suárez, el pagador de los Ferrocarriles Unidos J. R. Prado Juan Soler, la señora Sardiñas viuda de Abreus, José Luis Pou y señora, Alfredo Martínez, Oscar Valdés.

EL VICARIO GENERAL DE TIERRA SANTA

Ayer fué al interior de la República el Vicario General de Tierra Santa, Fray Vicente Urdapilleta.

VIAJEROS QUE LLEGARON

Por distintos trenes llegaron ayer mañana Germán Armenteros, Miguel Castellanos, Manuel González, doctor Guillermo Madan y familia, Juan Pérez, Emilio Martínez, José Pérez, Mario de la Zaca, Manuel Iglesias Juan Artimes, Oscar Urrutia y familia, la familia de Rivera, el teniente del Ejército Nacional Iribarren, Pedro y Eloy Quintero, Gilberto Comallonga, Luis León.

TREN A SANTIAGO DE CUBA

Por este tren fueron ayer a Cárdenas, Oscar Roble, Alfredo Padró, doctor Vicente Lorenzo; a Santiago de Cuba, Florián Saicine y señora, doctor Pedro Suárez; al central Lugareño, Gerardo del Valle; a Victoria de las Tunas, doctor Enrique Gastón; a Trinidad, el representante a la Cámara Rafael Alfonso, Ramón Pome de aquella Zona Fiscal; a Jaruco, doctor Juan Bruno, Fernández de Castro, Millán Rivero, Matilde Santillana; a Colón, el representante a la Cámara Antonio de Armas, Alejandro Gómez, de las galleticas "Colón", Julio César Trujillo e hijos; a Amarillas, Ramón Bosch maquinista de los Ferrocarriles Unidos; a Santa Clara, Alberto Miranda, las interesantes señoritas María Madrazo, Graziella Hernández Leal y Pérez, y Rita Díaz, señorita María Teresa Lubian, Guillermo Suárez y señora, Pepe Pérez, Leonardo Pérez; a Central Senado, señora María Luisa García de Riverón sus hijas Raquel y María Luisa; a Camagüey, doctor Gustavo Tomeu y familia; a Cienfuegos, Segundo Vila; a Matanzas, el sargento de la Policía de los ferrocarriles Angel García, Antonio Recasen; a Manzanillo, Antonio Arizó; a Jovellanos, Martín Hernández consejero del Consejo Provincial de Matanzas; a San José de los Ramos, Francisco Ballester y señora; a Sagua la Grande, Gregorio Izaguirre; a Zaza del Medio, Juan Pérez de la Cruz e hijo; a Placetas, la señorita Sisa del Río profesora de inglés del Instituto de Pinar del Río; a Miraflores, Nemesio Valdés.

POR EL FALLECIMIENTO DEL DOCTOR CASTRO

Ayer regresaron de Cárdenas el señor Juan Castro y sus familiares, que habían ido a dicha ciudad por el sensible fallecimiento del Dr. Ernesto Castro, hermano de Juanillo, a quien enviamos nuestro sentido pésame por este medio.

PEPIN BACARDI

De Santiago de Cuba llegó ayer noche el señor Pepe Bacardí, miembro de la firma dueña del ron de ese nombre.

EL JEFE DE LA MARINA NACIONAL

Ayer regresó de Trinidad, donde ha pasado las festividades de pascuas el Coronel Oscar Fernández Quevedo, Jefe del Estado Mayor de la Marina Nacional. Le acompaña ba su señora.

EL JEFE MILITAR DE PINAR DEL RIO

El teniente coronel Manuel Benetiz, Jefe del Distrito Militar de Pisar del Río llegó ayer de dicha ciudad.

UN ESPECIAL DE MERCANCIAS CON MAQUINARIA DE INGENIO

Ayer, poco después de las 7 y 30 de la noche salió para el Central Miranda de la Miranda Sugar Corporation un tren especial con maquinaria exclusivamente para dicho central. En ese tren viajaba el Ingeniero de esa Corporación.

EL DOCTOR MIGUEL MARIANO GOMEZ A SANCTI SPIRITUS

El doctor Miguel Mariano Gómez, acompañado de 8 personas, irá mañana día primero de año en el coche dormitorio "Camajuaní" a Sancti Spiritus utilizando el tren Expreso Limitado. El motivo del viaje es asistir al homenaje de que será objeto en el pueblo de su señor padre.

JORNALEROS AL CENTRAL "GALOPE"

El domingo, dos del entrante mes de enero, sale para el central Galope el primer contingente de jornaneros de los 300 que irán a dicho central ya contratados.

DE DECLARAR

Regresaron ayer de San Fernando de Camarones el maquinista de los Ferrocarriles Unidos Eduardo Pérez Alvarez y el conductor Miguel Mederos, que fueron a declarar sobre un accidente a dicho lugar.

TREN A PINAR DEL RIO

Ayer noche fueron para Pinar del Río, Ricardo Cuervo, señora Ana Grimal viuda de Armenteros, Emilio Jordán, Angélico Díaz Pérez, Amable Hernández; a Isla de Pinos por Rincón, San Felipe a Batabanó el doctor Antonio Vignier juez de aquel lugar acompañado de sus familiares: a Los Palacios, señora Manuela Brito de Sosa; a San Cristóbal, Juan Martínez telegrafista de la estación del ferrocarril allí establecida; a Alquizar, Manrique Méndez.

TREN DE SANTIAGO DE CUBA

Este tren llegó retrasado a las 6 y 32 y por él de Cárdenas, Avelino Hernández, Eladio Mendizábal, José Rodríguez Delgado y su hermana Valentina Rodríguez de Vidal; de Manzanillo, Eduardo Portales, Edelmira Espinosa viuda de Escala, la señora Pura Escala de Escala, Diego Escala; de Colón, Concepción de la Torre viuda de Fernández a la que esperaban sus hijos, Mónico Montero, el ingeniero Luis Felipe Ramos Jr.; de Camagüey, el ganadero Manuel Mena; de Manguito, osé Carreño y familia, José Díaz, Otto D. Obregón y señora; de Cienfuegos, Andrés Díaz de Villegas administrador del Banco de Canadá establecido en aquella ciudad acompañado de sus familiares, Rafael Morejón; de Santiago de Cuba, Antolín S. Sánchez, Arsenio Gutiérrez y señora; de Santa Clara, Adolfo Ruiz, doctor Arturo Alemán, Francisco Martínez e hijo; del Central Nazabal ubicado en Encrucijada, el doctor y representante a la Cámara Domingo Nazabal; de Matanzas, Agustín Escudero, Quirino Morales; del Central Santa Amalia, Pepín López y familia; de Jovellanos, Vicente Carnne, José Paniagua y familia; de Guayos, la señora viuda de López; de Sancti Spiritus, José Martínez.

ASOCIACION DE LA PRENSA DE CUBA

Por haberse acordado así en junta celebrada el día 29 del actual, en la redacción de "El País", tengo el gusto de convocar a todos los miembros de esta Asociación a Junta General que se efectuará el día dos de enero próximo, en la sala de actos de dicho periódico, para la elección nueva directiva, ya que la que hasta ahora regía los destinos de la Asociación ha presentado, en masa, su renuncia.

Habana, 30 de diciembre de 1926.

Victoriano González,
Secretario.

3 d 30

DROGUERIA SARRÁ
LA MAYOR
SURTE A TODAS LAS FARMACIAS. ABIERTA TODOS LOS DIAS Y LOS MARTES TODA LA NOCHE.

PARA CATARROS JARABE MARGARIS
A. FOURIS-PARIS.

FARMACIAS DE TURNO

VIERNES

Dirección.	Teléfono
HABANA	
San Miguel y Oquendo	U-2636
Neptuno y Escobar	A-6218
Lamparilla y Villegas	M-3580
Revillagigedo y Corrales	A-1664
Merced y Habana	M-2760
San Joaquín y Cádiz	A-4268
Escobar 197	A-5670
Obispo 27	A-1700
Fernandina 77	A-6365
San Ignacio 53	M-4015
Infanta, 121, ca si esquina a San José	U-2274
Belascoaín 1	A-8048
Monte 15	A-2633
Príncipe 19	U-1248
Consulado y Animas	A-3992
Aguila 25	M-1521
Belascoaín 645	A-5247
Maloja, s/n.	A-7078
Zanja y Soled ad	U-2967
VEDADO	
Calle M y 13	F-5245
Calle 17, entre F y G	F-1118
Avenida Wilson, entre 12 y 14	F-1500
Calle 2 y 35	F-1904
SANTOS SUAREZ, JESUS DEL MONTE Y VIBORA	
Santos Suárez y Serrano	I-1109
10 de Octubre 753	I-4240
10 de Octubre y Tamarindo	I-2195
10 de Octubre entre O'Farrill y Patrocinio	I-1242
Estrada Palma y Heredia	I-1957
Santa Rita 28	(No tiene.
10 de Octubre 497	I-2822
Milagros 38	X-1162
10 de Octubre 636	I-2481
CERRO	
Cerro 440	A-0230
LUYANO	
Luyanó 48	X-1748
Luyanó 113	I-2713
Caserío de Luyanó, s/n	X-1748

A los Dueños de Farmacias

Rogamos a todos los señores dueños de Farmacias, cuya dirección, teléfono y día de turno no esté correcta, nos remitan inmediatamente la nota de las alteraciones que esta relación debe sufrir, o nos avisen por el A-5334.

Jabón de Carabaña
HARA LA FELICIDAD DE USTED EN 1927, PORQUE LO LIBRARA DE BARROS, GRANOS, ETC.
Fabricado con las Sales del Agua de Carabaña
Madrid ña.

M.E.C.D. 2016

SECCION 2ª

QUEJAS DE SUSCRIPTORES
Departamento Central: Habana, M-8404. Agencia: Cerro y Jesús del Monte, I-1994; Marianao, Columbia, Almendares, Buen Retiro, Quemados y Pogolotti, F.O-7090.

DIARIO DE LA MARINA

ASSOCIATED PRESS
Esta Asociación es la única que posee el derecho de reproducir las noticias cablegráficas e información local que en este DIARIO se publiquen.

SECCION 2ª

AÑO XCIV — LA HABANA, VIERNES 31 DE DICIEMBRE DE 1926 — PAGINA DIECISIETE

HINDENBURG TENDRA QUE RESOLVER EN SEGUIDA LA CRISIS MINISTERIAL PLANTEADA EL DIA 17 DEL ACTUAL

Créese que el Presidente de Alemania encargará al ex-canciller Luther de la formación del nuevo gobierno, y a este fin le ha enviado un cable a Lisboa, donde se hallaba pidiendo que regresase

LUTHER SOLO FORMARA GOBIERNO SI CUENTA CON LA MAYORIA

Dicen los bien enterados que serán los socialistas los primeros llamados a formar gobierno, lo que no lograrán ya que no podrán obtener en ningún caso el apoyo de los partidos de la derecha

BERLIN, Diciembre 30.—(Agencia Duems).—Se acerca el día en que el Presidente Hindemburg tiene que resolver la crisis ministerial planteada el 17 del actual con la derrota del Gabinete del Canciller Marx por el voto de censura que el Reichstag le dió a propuesta de los socialistas. Hay expectación en todo el país por el desenlace final de la crisis, predominando la opinión de que los nacionalistas volverán al poder, con otro canciller desde luego.

Créese que Hidemburg encargará al excanciller Luther que forme Gobierno. No debe olvidarse que, hallándose en viaje de regreso desde la América del Sur le envió un radiograma el jefe del Poder Ejecutivo diciéndole que volvería a Alemania cuanto antes, mensaje que Luther recibió en Lisboa. Por otra parte Hindemburg ha manifestado que sin el apoyo de Luther le sería imposible decidir la organización de un nuevo Gabinete.

La dificultad está en que Luther acepte, ya que no se comprometería a formar Gobierno sin contar con mayoría que sólo puede facilitarle el conde Westarp, jefe de los nacionalistas. Los amigos políticos de Luther creen y esperan que aceptará la jefatura del Gabinete, siempre que los partidos que integraban la coalición de Marx y los nacionalistas llegaren a un acuerdo sobre la iniciativa referente a los sin trabajo y sobre la jornada de trabajo de ocho horas, asuntos respecto de los cuales existen hondas diferencias entre los dos grupos mencionados.

Lebido a su credo político, se sobreentiende que el doctor Luther solamente podría ponerse al frente del Gobierno con el apoyo de las derechas. En este punto el conde Westarp ha dicho que su partido hará todos los esfuerzos posibles para que se organice una coalición mayoritaria que permita la constitución de un gobierno estable y que tenga suficiente apoyo para obrar con libertad y energía, a base del programa que previamente apruebe el Reichstag.

Pero resulta, por una serie de circunstancias, que la situación por la organización de un nuevo gobierno parlamentario es verdaderamente caótica, según convienen todos los observadores. Sin embargo, es indispensable la formación de una nueva coalición que no sea minoritaria, como la que acaba de salir derrotada en el Reichtag, siendo muy difícil pronosticar cuánto tiempo será necesario para lograr ese fin. Lo imprescindible es que se resuelva la crisis antes del 19 de Enero, en que vuelve a reunirse el Reichtag.

Es general la opinión de que por ahora no será posible tomar en consideración la organización de la llamada "coalición magna", que comprendería a todos los partidos lamados burgueses, debido a que los socialistas están decididos a seguir desarrollando su conocida táctica para impedir el ingreso de los nacionalistas en el Gabinete y debido también a que los centristas se muestran en la actualidad del todo opuestos a colaborar con los nacionalistas.

Sin embargo, se hace resaltar que, en el curso de las negociaciones, las cosas podrían cambiar si las derechas lograsen persuadir a los centristas de la conveniencia de admitirlos en el Gobierno.

Como quiera que sea, personas familiarizadas con las prácticas parlamentarias aseguran que, siendo el bloque socialista el más numeroso en el Reichstag, lo más probable es que sean los socialistas los primeros a quienes llame el Presidente de la República para encargarles la organización de un nuevo gabinete. Pero es casi seguro que no podrán formarlo, ya que en la actualidad los socialistas no podrían obtener en ningún caso el apoyo de los partidos de tendencias derechistas.

Entonces principiarán forzosamente las espinosas y, con toda probabilidad dilatadas, negociaciones para organizar una coalición parlamentaria mediante la combinación de varios bloques.

De todas maneras, es evidente que ahora es cuando va a principiar la lucha que vendrá a decidir si predominará la influencia de las derechas o la de las izquierdas.

Lo que parece seguro es que siga el doctor Gustav Stresemann al frente del Ministerio de Relaciones Exteriores, cualquiera que sea la índole del nuevo gabinete que se organice y que no debe haber ningún cambio ni modificación en la política exterior de la nación. Se hace resaltar que, aún en el caso de que un nuevo ministro de Relaciones Exteriores se propusiera seguir la misma política, no resultaría nunca tan adecuado para hacer efectivas las promesas de Locarno y Thoiry como Stresemann, ya que éste ha tratado personalmente con los estadistas de los demás países interesados y es estimado por éstos, a parte de estar bien familiarizado con sus tendencias y su modo de pensar.

En cuanto al excanciller Luther en su persona están depositadas las esperanzas de Hindenburg y de una gran mayoría del mismo pueblo alemán.

UN AZUCARERO PIDE A SUS HEREDEROS QUE NO ESPECULEN

NUEVA YORK, diciembre 29 (A. P.) Max Crone, que estuvo dedicado a los negocios de azúcares durante sesenta años, perdiendo muy fuertes sumas de dinero hace treinta y viendo cómo se hacían y deshacían muchas fortunas en su larga vida de especulador, ha dejado en su testamento una cláusula recomendando a sus descendientes que no inviertan jamás el dinero que les deja en especulaciones de ninguna clase, lo mismo sobre azúcar, o café, que sobre acciones, bonos, valores diversos etcétera.

INVENTO APLICABLE A LOS AEROPLANOS

LONDRES, diciembre 29. (A. P.) Un pequeño instrumento de siete pulgadas de largo que el Ministerio del Aire inglés tiene en pruebas actualmente indica al piloto de un aeroplano si el aparato vuela en línea recta cuando lo hace en medio de la niebla, o si va describiendo curvas. El instrumento contiene un giróscopo y señala por unos sectores rojo y verde en un disco graduado que tiene la dirección de la ruta aérea.

MUERE EL DECANO DE LOS COMERCIANTES DE AZUCAR EN NUEVA YORK

NUEVA YORK, diciembre 30 (A. P.)—Lewis W. Minford, de 75 años, decano del comercio de azúcares en Nueva York y uno de los corredores más prominentes en crudos y futuros de los Estados Unidos, falleció hoy después de corta enfermedad, en su departamento del Hotel Biltmore, de esta ciudad. Mr. Minford era principal socio de la firma Minford, Lueder & Co.

INMIGRACION EN LA REP. ARGENTINA

La Argentina ha solicitado la introducción de sus carnes en el mercado de los Estados Unidos

BUENOS AIRES, diciembre 30.—(AP)—En los últimos tiempos se ha intensificado la entrada en la Argentina de la inmigración clandestina, y según parece existen personas que se dedican a traer emigrantes europeos desde las costas uruguayas.

Esta mañana fueron detenidos veintiún individuos y algunas mujeres de nacionalidad siria, que trataban de entrar clandestinamente habiendo llegado al Uruguay en un bote motor y desembarcado en el pueblo de Bergrano, cerca de Buenos Aires.

LA ARGENTINA SOLICITA LA INTRODUCCION DE SUS CARNES EN EL MERCADO NORTEAMERICANO

WASHINGTON, diciembre 30.—(UP)—El encargado de negocios de la República Argentina, senor Feilye Espil, ha entregado hoy ante el Departamento de Estado una nota solicitando que se deje sin efecto la prohibición que comenzará a regir desde el 1o. de Enero de introducir en este país carnes procedentes de aquella República.

La nota pide que la prohibición se aplique solo a determinadas regiones de ese país donde existe temor de contagio, ya que hay un precedente de acuerdo análogo con México, en algunas de cuyas regiones productoras de ganado se da endémicamente la Aftosa.

SE PERMITE LA INTRODUCCION DE FRUTOS ARGENTINOS EN NORTE AMERICA

WASHINGTON, diciembre 30.—(UP)—El Comité Federal de Horticultura ha decidido hoy permitir la libre entrada de todos los frutos de la Argentina, excepto uvas, siempre que se sometan a la inspección más rígida al llegar a los puertos de Norte América.

Esa decisión viene a aminorar en parte la tirantez de relaciones comerciales que existe entre Argentina y los Estados Unidos.

LA EMBAJADA ITALIANA EN BUENOS AIRES

BUENOS AIRES, diciembre 30.—(UP)—El embajador italiano en la Argentina ha informado a los periódicos que en el mes de enero se cerrarán definitivamente las operaciones para la adquisición de un edificio donde instalar la Embajada de dicha nación en esta capital, edificio que está reconstruyéndose y decorándose de nuevo al presente.

NUEVOS TERREMOTOS EN LA REPUBLICA DEL ECUADOR

GUAYAQUIL, Ecuador, diciembre 29. (A. P.) La población de Naranjito, situada sobre la línea férrea de Quito, ha sufrido enormes daños a consecuencia de un terremoto registrado hoy. Los daños se estiman en tres millones de sucres. Desde Guayaquil se ha enviado socorros para los que han quedado sin hogar.

Desde Tulcan dicen que hoy se ha sentido un nuevo temblor de tierra con inusitada violencia en el valle de Yagorral, siendo arrancados de cuajo los árboles y abriéndose enormes grietas en el terreno.

Informes de la frontera colombiana dicen que las poblaciones de Guachucal y Aldama han sido destruidas completamente. El volcán Cumbal, ahora en erupción, es el causante de estos desórdenes sísmicos.

EL DOCTOR SACASA, CON SUS FUERZAS REVOLUCIONARIAS, PREPARA LA MARCHA CONTRA LA CAPITAL NICARAGÜENSE

Dicen los liberales que han derrotado a Díaz, a pesar de la ayuda que prestan a éste los Estados Unidos y que el desembarco de tropas americanas sólo ha servido para enardecer los ánimos

RECONOCE KELLOGG QUE HUBO CENSURA EN NICARAGUA

El doctor Sacasa, presidente del gobierno liberal revolucionario constituido en Puerto Cabezas, ha enviado por radio su protesta contra el desembarco de las fuerzas navales norteamericanas

CIUDAD DE MEXICO, diciembre 30. (AP) El ejército, liberal del doctor Juan Sacasa, que ha derrotado a las fuerzas del Presidente Díaz en la costa de Nicaragua, hace preparativos para marchar sobre Managua, capital de dicha república, en la confianza absoluta de tomar la capital, según declaraciones de Pedro J. Zepeda, representante de Sacasa en Ciudad México. Zepeda está recibiendo noticias de Nicaragua por conducto de correos especiales, debido a la censura establecida por el almirante Latimer.

El eviado liberal declaró que dos cuerpos de ejército del Dr. Sacasa, compuesto cada uno de ellos de 2.000 hombres, infligieron un golpe de muerte a Adolfo Díaz, que no puede oponerse ya a a marcha de los ejércitos liberales sobre Managua.

Hernan Robleto, subsecretario de Educación del Gabinete del doctor Sacasa, que llegó recientemente a Ciudad México, despues de mandar un regimiento en el frente de Nicaragua, dijo hoy:

"Los liberales han derrotado a Adolfo Diaz, a pesar de la ayuda que prestan a este los Estados Unidos. El desembarco de fuerzas norteamericanas en Nicaragua para auxiliar a Diaz, solo ha servido para enardecer a los liberales.

"Nuestras victorias carecen de importancia a juicio de las autoridades norteamericanas que han establecido una estricta censura contra los liberales. Sin embargo, cualquiera sea la ayuda que los Estados Unidos prestan a Diaz, los liberales ganarán, y es más, aun en el caso de que millares de soldados norteamericanos se lanzaran contra los liberales, aun tenemos bastantes municiones con que defender la soberanía de nuestro país".

RECONOCE KELLOG QUE HUBO UNA CENSURA EN NICARAGUA PERO QUE SE LEVANTO EN SEGUIDA

WASHINGTON, diciembre 30.—(AP)— Hoy ha quedado resuelta la disputa de si las autoridades navales norteamericanas habían establecido o no la censura para las estaciones de radio de la zona neutral de Nicaragua, al anunciar el Departamento de Estado que, efectivamente, se estableció dicha censura, pero que inmediatamente despues se la dejó en suspenso.

El Departamento dice también que acababa de ser informado por el contralmirante Latimer, al mando de las fuerzas navales de los Estados Unidos en Nicaragua, de haber establecido la censura en Puerto Cabezas y Río Grande "para mantener la neutralidad de la zona, impidiendo la trasmisión de instrucciones militares o informes por cualquiera de los dos bandos en la guerra civil que se sostiene en el país".

"El Almirante informó posteriormente —dijo también el Departamento de Estado—, que toda la censura sobre las estaciones de radio de la zona neutral había sido eliminada, por orden suya".

Hasta que se hizo el anuncio en cuestión, las autoridades del Departamento de Estado habían insistido en que nada sabían de la censura denunciada por el Dr. T. S. Vaca, representante en Washington del Gobierno revolucionario nicaragüense del Dr. Sacasa.

Vaca hizo hoy una visita al Departamento de Estado, pero se le informó que el Secretario Kellogg no podía recibirle, considerando que no representa a un Gobierno reconocido por los Estados Unidos. El visitante manifestó que motivaba su presencia su protesta sobre la cuestión de la censura, que entregó por escrito a un mensajero de las oficinas de Mr. Kellogg el miércoles Se le comunicó que el Secretario había recibido su nota.

Además de informar al Departamento de Estado acerca de la censura, el Almirante Latimer hizo saber al Secretario de Marina la llegada a Bluefields de setenta soldados heridos del ejército del Presidente Diaz y 71 en las mismas condiciones del de Sacasa.

La Legación de Nicaragua en esta capital hizo público esta noche un cablegrama del Sr. Cuadra Pasos, Ministro de Relaciones Exteriores en el Gabinete de Managua, reiterando las acusaciones de que el Gobierno de México preste auxilios a los rebeldes de Sacasa.

"Los ministros diplomáticos de México en Centro América —dice el mensaje, que tiene fecha del miércoles 29— son los agentes de la revolución nicaragüense, a cara descubierta, auspiciando y pagando la propaganda de esta y contra el Gobierno de los Estados Unidos, cuya política beneficiosa de pacificación centro-americana destruye los planes del Presidente Elías Calles y provoca la cólera de éste". En estos mismos momentos una nueva expedición militar mexicana está en camino para hacer un desembarco en las costas del Pacífico".

Declara el cablegrama que Centro América está perturbada por la política comunista y agresiva de México, y continúa:

"El Gobierno de Nicaragua, que ha obtenido la sanción moral y el reconocimiento de los Estados Unidos, es fuerte y posee la eficiencia necesaria para reprimir todas las revoluciones que puedan surgir con elementos puramente nicaragüenses, pero necesita llamar la atención del mundo civilizado hacia los insistentes ataques del Gobierno comunista de México, el cual, en su deseo de imponernos sus doctrinas perniciosas, no cesa en sus agresiones, apoyado por los recursos de un país que, como el Presidente Diaz ha dicho, es veinte veces mayor y más rico que Nicaragua".

EL DOCTOR SACASA HACE UNA DECLARACION ACOMPAÑADA DE LOS DETALLES DE INTIMACION QUE LE COMUNICO EL ALMIRANTE LATIMER

NUEVA YORK, diciembre 30. A.P. Hemos recibido hoy por radio la declaración del doctor Juan B. Sacasa, presidente del Gobierno liberal constituído en Puerto Cabezas, Nicaragua, protestando contra el desembarco de fuerzas navales de los Estados Unidos allí y negando que las vidas y propiedades norteamericanas necesiten protección. Ese mensaje responde a otro nuestro con fecha 27 de diciembre pidiendo al doctor Sacasa que manifestara su actitud con respecto a la neutralización de Puerto Cabezas por el contralmirante Julián Latimer, al mando de las fuerzas en aguas nicaragüenses.

La declaración de Sacasa, hecha a las seis de la tarde del miércoles 29, afirma que la declaración de zona neutral para proteger los intereses extranjeros, es solo un pretexto ya que el motivo real es la protección del Gobierno conservador del Presidente Díaz. He aquí sus términos:

"El día 23, sin que se hubiera cometido abuso alguno contra los intereses extranjeros, los cruceros norteamericanos "Denver" y "Cleveland" desembarcaron violentamente tropas, ametralladoras y cañones, y con demostraciones belicosas rodearon mi residencia particular y mi pequeña guardia presidencial.

"Inmediatamente después recibí la siguiente notificación: "Memorandum al doctor Sacasa: Confirmando mi conversación de esta tarde, por el presente documento se declara Zona Neutral el territorio siguiente: Puerto Cabezas y Bilwi, comprendiendo las inmediaciones en una distancia de dos millas. No se permitirá portar armas, municiones, etc., en la Zona Neutral. No habrá reclutamiento ni otras actividades semejantes en la Zona Neutral, la que nada tiene que ver con la continuación de las hostilidades. El doctor Sacasa y sus tuerzas deben dejar la Zona Neutral antes de las cuatro de la tarde del 24 de diciembre, por agua, con sus armas, si así lo desean. De lo contrario, deben desarmarse y entregar sus armas al comandante de la fuerza de desembarco del crucero "Cleveland". La estación de radio sólo puede enviar mensajes en lenguaje corriente, que no digan nada acerca de la continuación de las hostilidades. Firmado: Spencer S. Lewis, teniente comandante de la Armada de los Estados Unidos, comandante de la fuerza de desembarco del crucero "Cleveland", en Puerto Cabezas, Nicaragua".

"La consecuencia de esta ocupación fué el desarme de mi guardia y la detención de parte de mis elementos de guerra, los cuales fueron capturados aun antes de expirar el plazo dado en los memorandums. Mis movimientos fueron obstaculizados, aun el de mis embarcaciones. Se me prohibió el uso de la clave, y hasta este mensaje a The Associated Press tiene que sufrir la censura. Esto me deja aislado y relegado a una inacción indefinida.

"El capital extranjero no está ni ha estado en peligro. De esto infiero que la declaración de una Zona Neutral para proteger los intereses extranjeros, es solamente un pretexto, ya que el motivo verdadero es la protección del Gobierno de facto de Adolfo Díaz, que tiene la influencia efectiva de los banqueros de Wall Street".

"Lo mismo ocurrió en Río Grande, el principal depósito de nuestros materiales de guerra.

"En 1912 Díaz solicitó, como lo ha hecho ahora, el apoyo del Gobierno de los Estados Unidos, manteniéndose en el poder gracias a éste. Es obvio que el propósito de la Infantería de Marina norteamericana es obstruir las operaciones de mi ejército.

"Esa acción violenta se inició precisamente cuando nuestro ejército estaba luchando con toda ventaja contra las fuerzas de Díaz en Laguna Perlas, donde, a pesar de todo, obtuvimos una victoria aplastante.

"He presentado una protesta enérgica y permaneceré en territorio de Nicaragua, como legítimo depositario de la soberanía nacional, que me ha sido confiada por el pueblo de Nicaragua.

"Educado en los Estados Unidos, me duele la transgresión de los principios de libertad, justicia y democracia que aprendí a amar en medio de ese gran pueblo, probados por la brillantez de sus instituciones.

"Continuaré esperando afecto y ayuda a través de la opinión pública del noble pueblo norteamericano, que a veces tiene que soportar inconscientemente injustas responsabilidades". (Firmado): Sacasa.

LA OPINION SALVADOREÑA NIEGA SU APOYO AL PRESIDENTE DIAZ

SAN SALVADOR, República de El Salvador diciembre 30. A.P. Los periódicos de esta capital han enviado un mensaje al Senador Borah, presidente de la Comisión de Relaciones Exteriores del Senado de los Estados Unidos, pidiéndole que ejerza su influencia cerca del Departamento de Estado de Washington para que retire su reconocimiento del Gobierno nicaragüense de Adolfo Díaz.

El mensaje dice que esa actitud está causando perjuicios serios en todo Centro América.

La colonia de Nicaragua en San Salvador también transmitió un despacho al Senador Borah diciéndole que sus compatriotas están peleando para implantar en el país un regimen constitucional, y que Wall Street está ayudando "al usurpador Adolfo Díaz, deseando que continúe su explotación do Nicaragua".

BLUEFIELDS ESTA CONVERTIDO EN UN GRAN HOSPITAL

MANAGUA, Nicaragua, diciembre 30.—(A. P.)—La barcaza de motor de la Cuyamel Fruit Company llegó hoy a Bluefields llevando a bordo setenta y un soldados de las fuerzas liberales y cincuenta y ocho de las conservadoras, heridos en los combates de Laguna Perlas. Algunos de ellos están gravísimos. Otros sufren heridas peligrosas durante dos o tres días, sin la menor asistencia médica.

Bluefields es hoy un gran hospital, y los médicos de los cruceros norteamericanos ayudarán en la asistencia de los heridos más graves. Se estima que los muertos en los dos bandos son setenta, aunque no se han podido obtener cifras exactas. Muchas de las bajas están inscpultas en la playa de Las Perlas.

Los informes que se tienen en Managua dan a entender que los liberales ganaron la batalla; pero el presidente Díaz declaró hoy: "Ordené a mis generales que se retiraran dos o tres días antes de los combates; pero a causa de las malas comunicaciones, las órdenes no llegaron hasta después de comenzada la lucha. Sabía que los rebeldes eran superiores en número y que tenían más cañones, por lo que era inútil combatir. Por esto, la mayor parte de mi ejército se retiró, dejando cuatrocientos hombres para cubrir la retirada".

Se informa que tres destacamentos de liberales están en marcha hacia La Cruz, a doscientos setenta kilómetros de la boca del Río Grande.

Gregorio Solórzano, el cochero que que fué herido recientemente cuando defendió al presidente Díaz del atentado de que fué víctima éste, murió ayer. Se le rindieron honores militares al enterrarlo.

INTERVIENE GUATEMALA PARA RESOLVER LA CRISIS

CIUDAD DE GUATEMALA, diciembre 30.—(U. P.)—El Gobierno de esta República ha anunciado hoy que está tratando de resolver la discusión entre liberales y conservadores que tanta sangre cuesta a Nicaragua.

En la nota se añade que no se puede revelar por ahora la índole de la negociación que se lleva a cabo.

BUENOS AIRES, diciembre 30.—(UP).—El día tres de enero se celebrará en esta ciudad un mitin monstruo de protesta en contra de la acción de los Estados Unidos al ordenar el desembarco de sus tropas en Nicaragua.

El comité organizador de dicho acto ha invitado a hombres prominentes en distintas actividades intelectuales, comerciales y oficiales para que asistan al mismo. El programa que ha de desenvolverse será organizado por un grupo de hombres que desde algún tiempo laboran en contra de la tendencia imperialista norteamericana en Nicaragua.

AUSTRALIA NO QUIERE REPRESENTANTES EN EL EXTRANJERO

LONDRES, dic. 30. (B. W. S.)—El primer ministro de Australia Bruce, en una entrevista celebrada en Nueva York, ha declarado que su Gobierno no tiene intenciones de designar representación diplomática en Washington o en cualquier otra capital por el presente y que lo hará únicamente cuando el número de los asuntos pendientes lo requiera.

800 MUERTOS POR LA BEBIDA EN N. Y.

El gobierno pide a los químicos que hagan un alcohol de muy mal gusto para que no puedan beberlo

NUEVA YORK, diciembre 30 (A. P.)—Hoy se calculaba que el número de muertos por ingerir licores en la ciudad de Nueva York durante el año 1926, excedería de ochocientos, incluyendo 38 registrados desde el sábado, día de Navidad.

El comisionado de salubridad, Mr. Harris ha anunciado 734 muertes por alcoholismo en las primeras 51 semanas del año que termina mañana, o sea el doble que en toda Inglaterra y Gales, países donde la bebida es legal y que tienen una población combinada de 38 millones de habitantes, y casi el cuádruple que Australia, también "húmeda', y con una población casi igual a la de Nueva York.

El total de muertes por alcoholismo en Nueva York en 1926, según las cifras del Departamento de Salubridad, es mayor que ningún otro desde 1910, siguiéndole en orden numérico el año 1916, con 687 víctimas. El total de 1925 fué de 513.

Las noticias enviadas a los periódicos de Nueva York de otras ciudades hacen ver que en estas el número de muertes ha sido también muy elevado. El Estado de Nueva York ha tenido 898 víctimas, siguiéndole la ciudad de Chicago con 328, de las cuales siete han sido del día de Navidad hasta hoy.

En Filadelfia, el total del año ha sido de 150 víctimas del alcohol, una disminución de treinta con respecto al año 1925. Se dice que no constan en los registros oficiales otras 150 víctimas que ha habido durante el año en la ciudad de los cuáqueros.

Boston informa de 145 muertes por alcoholismo en 1926, San Luis 56 y Detroit 72. Pittsburgh pasa a estas dos últimas con 130, y Baltimore tiene una menos que Detroit, 71. Los Angeles tiene un record de 20; Seattle de 23; Minneapolis de 28; Cincinnati de 43; Columbus de 8 y Omaha de 10.

SE PIDE A LA QUIMICA QUE HAGA UN ALCOHOL DE MAL GUSTO PARA QUE NO LO BEBAN

WASHINGTON, diciembre 30 (A. P.)—Los químicos del Gobierno norteamericano han iniciado nuevamente sus trabajos para encontrar un desnaturalizador del alcohol que no sea venenoso.

Sabido es que ese alcohol corre mucho por los canales del contrabando, por cuya razón el Secretario de Hacienda Mellon desea que se encuentre la sustancia que se necesita, porque no quiere que los bebedores se envenenen por tal motivo. Mr. Mellon pretende que el alcohol desnaturalizado sea desagradable al paladar, pero que al mismo tiempo no sea venenoso.

El Departamento de Hacienda sabe que no se puede confiar en el cumplimiento estricto de la prohibición alcohólica, y espera que la química auxilie el trabajo del Gobierno ofreciendo un alcohol tal que los bebedores vean por el gusto y el olor que no es bueno.

POR LOS PETROLEROS NORTEAMERICANOS RADICADOS EN MEJICO AUN NO SE HA DECIDIDO LA ACEPTACION DE LA LEY

Los representantes del ochenta y cinco por ciento de las inversiones de capital norteamericano en Méjico acordaron no aceptar las leyes y acudir en demanda de ayuda a Washington

ARGUMENTOS PRINCIPALES EXPUESTOS POR LOS MEJICANOS

A menos que en los últimos momentos se alteren las disposiciones dictadas en cuanto al petróleo y la propiedad, el gobierno de Méjico será desde 1 de enero uno de los mayores propietarios

NUEVA YORK, diciembre 30 (U. P.)—Después de dos reuniones celebradas hoy en esta ciudad entre veinte miembros de la Asociación de Productores de Petróleo en México, que representan el ochenta y cinco por ciento de la inversión norteamericana en dicho país, han decidido no aceptar las regulaciones petrolíferas impuestas por las nuevas leyes mexicanas y acudir al Departamento de Estado de Washington para que los proteja.

La Asociación referida celebró una reunión de tres horas seguidas en sus oficinas, por la tarde, sin tomar ningún acuerdo, teniendo que reunirse de nuevo resolviendo, según se dice hacer caso omiso de las leyes mexicanas. Se espera que mañana viernes se celebre otra reunión para decidir en definitiva el camino a seguir.

Uno de los componentes de la Asociación nos dijo que la organización referida informara al Departamento de Estado su decisión, para que éste determine cuales han de ser las próximas medidas.

La ley mexicana que se quieren negar a reconocer los explotadores del petróleo que se produce en el subsuelo de ese país se refiere a la que pone en vigor y regula el artículo 27 de la Constitución mexicana de 1917. Dispone que el Gobierno readquiera todos los títulos de propiedad de los yacimientos y ofrece en lugar de estos concesiones de cincuenta años a los actuales dueños.

El Gobierno norteamericano no tiene excusa en que basarse para defender los intereses de los explotadores que adquirieron su concesion despues de la adopción de dicha ley, pero sí en cuanto a los efectos retroactivos de esta.

El Gobierno mexicano contesta los dos argumentos principales. El primero, que el Estado es dueño de todo el subsuelo de la nación y que vuelve a ejercer el derecho que tiene sobre el mismo al retirar la concesion. El segundo, que al conceder privilegios de explotación por cincuenta años, la mayor parte de los yacimientos en explotación durante ese tiempo estarán exhaustos, ya que el maximun de tiempo puede ser a lo sumo veinticinco años y que por lo tanto todo el petroleo que contengan ahora esos pozos habrá sido extraido antes de que venza ese plazo.

Otra de las dificultades con que se tropieza en esta cuestión es la que surge con motivo del establecimiento de una zona limitada cerca de las fronteras y de las costas, en cuyo radio no pueden poseer propiedad alguna los extranjeros.

También está envuelta en ese problema la cuestión de la retroactividad. El Gobierno mexicano propone pagar a los extranjeros que mantengan propiedades en esas zonas en bonos de la Nación. Los Estados Unidos creen que esos pagos deben hacerse en efectivo. La ley mexicana dispone que los extranjeros que posean bienes en dicha zona en la actualidad pueden continuar gozándolos hasta que mueran y las corporaciones tienen un plazo de diez años para desprenderse de sus propiedades. El Gobierno mexicano sostiene que este tiempo es más que suficiente para que los actuales propietarios puedan disponer de sus intereses sin verse perjudicados por ventas forzadas.

Otro motivo importante para la protesta de Norte América es que el extranjero que adquiera en México yacimientos petrolíferos o tierras de cualquier clase no puede recurrir a su Gobierno, en caso de disputa con el de México, so pena de perder implícitamente su propiedad.

EL GOBIERNO MEXICANO SE CONVERTIRA EN EL PROPIETARIO DE LOS TERRENOS PETROLIFEROS DEL PAIS

CIUDAD MEXICO, diciembre 30.—(AP). — Teóricamente, el Gobierno de México se convertirá en uno de los mayores propietarios del mundo de tierras petrolíferas el día 1 de Enero, a menos que se altere en el último minuto la situación creada por la promulgación de la nueva Ley del Petróleo y Agraria por negarse a aceptar las compañías petroleras esa legislación.

De acuerdo con los términos de las nuevas disposiciones, todas las tierras petrolíferas de extranjeros, cuyos tenedores no hayan solicitado las concesiones confirmatorias antes del 1o. de enero, automáticamente pasarán a ser propiedad del Gobierno mexicano. El Presidente Elías Calles se ha negado a conceder prorroga para hacer efectivas aquellas disposiciones.

Ni los funcionarios del Gobierno ni los representantes de las compañías petroleras tienen estadísticas exactas acerca de las propiedades afectadas por la ley, pero los cálculos extra-oficiales dicen que millares de acres con un valor potencial tal vez de miles de millones de pesos quedarán dentro de las nuevas disposiciones.

En lo fundamnetal, el estancamiento de las negociaciones entre el Gobierno mexicano y las más importantes compañías petroleras extranjeras continúa invariable, con mucha incertidumbre para después del primero de año. Algunos creen, sin embargo, que aunque la nueva ley dispone que las tierras petrolíferas pasen a ser propiedad del Gobierno Federal, éste no procederá a incautarse de ellas inmediatamente, no existiendo así base para las quejas de confiscación que los intereses extranjeros presentarían en seguida. De esta manera, el status de incertidumbre y duda puede mantenerse indefinidamente.

El señor Luis Morones, ministro de Industria, Comercio y Trabajo ha anunciado que el Gobierno no dará a terceras partes los arrendamientos de las tierras petrolíferas que le correspondan por la ley. Los actuales tenedores de las propiedades de petróleo, o sea, muchas de las compañías extranjeras, temían que se concedería aquellas a otros individuos o compañías dispuesto a aceptar en toda su extensión los efectos de la nueva legislación.

Tanto los funcionarios del Gobierno mexicano como los petroleros de Ciudad México esperan noticias de Nueva York, donde están las oficinas centrales de las empresas interesadas de más importancia, para saber si cambian su posición aceptando la ley, o se mantienen firmes en su negativa a solicitar las concesiones.

El secretario Morones también publicó hoy una larga lista de personas y compañías que han recibido oficialmente las concesiones confirmatorias. Esto no aclara la situación, sin embargo, porque no se sabe cuáles de esas solicitudes hacen referencia a los derechos adquiridos antes de 1917, único punto de trascendencia internacional que existe en el problema. Por lo que se sabe ahora, ninguna de las grandes compañías petroleras ha pedido las nuevas concesiones para sus propiedades adquiridas previamente a 1917.

Con respecto a tales propiedades, el Gobierno de los Estados Unidos tiene el criterio de que la ley petrolera es confiscatoria.

NUEVE COMPAÑIAS NORTEAMERICANAS SE SOMETEN A LAS LEYES MEXICANAS

CIUDAD MEXICO, diciembre 30. —(SR). — Nueve compañías petroleras más acaban de someterse a las leyes mexicanas que regulan la explotación del aceite, siendo todas ellas norteamericanas o que la mayor parte de su capital pertenece a ciudadanos de los Estados Unidos.

LA DISTRIBUCION ELECTRICA EN GRAN BRETAÑA

LONDRES, diciembre 30. (BWS) El nuevo sistema de suministros eléctricos preparado por el Gobierno Británico, que ha constituido una de las más importantes medidas que pasaron en el último período del Parlamento, entrará en vigor el día primero de Enero próximo, estando a cargo del Ministerio de Transportes la selección de las personas que han de integrar la junta directivas, que estará integrada por un presidente y siete miembros, ninguno de los cuales puede pertenecer a los círculos financieros.

Bajo ese plan todos los sistemas de electricidad en la Gran Bretaña han de ser llevados a un tipo general, aumentándose la producción en aquellos distritos donde su empleo ha estado restringido hasta el presente debido al control o escasez de energía. Una de las mayores ventajas del nuevo sistema consiste en el aprovechamiento del gran número de recursos naturales para la producción hidroeléctrica, lo que no solo abaratará el fluído sino que permitirá llevarlo a todas partes.

HOTEL ALAMAC
Broadway esq. a calle 71. Nueva York.
EL HOTEL PREDILECTO DE LOS CUBANOS Y DE LOS HISPANOS EN GENERAL
¿Por qué?
Porque...
Se atiende a todos a la española, y se les habla en español.
Es modernísimo, elegante, económico, a prueba de fuego, y está en el corazón de Nueva York, cerca de todas partes.
Su "chic hispano" es insuperable e inconfundible.
La fama de sus salones y restaurants es única. ¿Quién no oyó hablar de su gran salón "Elizabeth", su "Salón Japonés", sus restaurants "Azul" y "Medioeval" y sobre todo, el "Congo Room". con su estupenda terraza sobre el piso 20, que domina Nueva York?
¿Y quién no se deleitó con la magnífica Orquesta del Alamac, intérprete de nuestros clásicos danzones?
Los precios del Alamac, al alcance de todos, son los siguientes:
Cuarto sencillo para 1, $4.50. Para dos personas . . . 6.00
Cuarto doble, para 1 o 2, 8.00
Por mes 180.00
TODOS CON BAÑO Y DUCHA
Departamentos de sala, un cuarto, y baño y ducha, desde $225 al mes.
Hay también departamentos con 3 o 4 alcobas, además de la sala, y con 2 baños, a precios de verano.
Cocina moderna y criolla bajo la experta dirección de un excelente cocinero español.
Intérpretes y sirvientes de habla española.
Atención especial a la clientela hispana bajo la directa supervisión del señor
ANTONIO AGUERO
Gerente Hispano
MARRY LAZ OWNERSHIP MANAGEMENT

SOLICITUDES DE TRABAJO
Anuncios clasificados, solicitando empleo o trabajo, solo costarán, a partir del primero de Enero,
diez centavos por veinte palabras y tres inserciones.
DEPARTAMENTO DE ANUNCIOS ECONOMICOS DEL "DIARIO DE LA MARINA"

USTEDES SE BAÑAN CON
BOMBA "PRAT"

SIDRA
COVADONGA
La SIDRA más SIDRA que viene a Cuba

El 5o. Número DE "PARISINA"
la bella revista parisiense, acaba de recibirse. Lo sugestivo de este bello número podrán apreciarlo el lector por el sumario que le damos a continuación:
"Editorial". "El presupuesto de las elegancias" por E. Gómez Carrillo. "Los caprichos de Lutecia", por Marcy Ducray. "Vida Parisiense" (crónica de sociedad). "Chaliapin", por Michel Georges-Michel. "La bohemia cosmopolita del barrio de Montparnasse", por León Pacheco "La cortina se levanta y pasan las nuevas colecciones" (modas), por Thérése Clemenceau. "Lo que los dice el Dr. Guillermo Patterson Ministro de la República de Cuba en Inglaterra, de las fiestas palaciegas de la Corte de St. James. "Cine Parisiense". "Un gran escritor argentino". "Nuestras grandes artistas". "La vida feérica en la Opera de Paris". Teatros. "Ultima hora parisiense".
Además es portador este número de bellos dibujos y acuarelas, así como de fotografías de las bellas damas de la nobleza y aristocracia europea.
Apresúrese a dar sus órdenes y conocerá la más elegante y lujosa de las revistas escritas en idioma castellano.
Para suscripciones, dirijase a Parisina, Amargura (Marta Abreu) número 11. Teléfono: A-9885.
El número suelto puede adquirirse en todas las librerías de la Habana y Almacenes de "El Encanto" y "Fin de Siglo".
Precio de suscripción anual.. . . . . $5.00
Precio del ejemplar. . . 0.50

M.E.C.D. 2016

DIARIO DE LA MARINA

FUNDADO EN 183'

DIRIGIDO HASTA 1919 POR DON NICOLAS RIVERO Y MUÑIZ.
DIRECTOR: JOSE IGNACIO RIVERO Y ALCASO.

Editado por la Compañía DIARIO DE LA MARINA (S. A.) cuyo programa consiste "en la defensa de los intereses generales y permanentes de la Nación cubana, de los especiales de la colonia española establecida en la misma y de la unión y armonía entre los diversos elementos que conviven en el país."—Art. 1o. de los Estatutos.

Presidente: Conde del Rivero. Secretario: Manuel Abril y Ochoa. Tesorero: Joaquín Pina

ADMINISTRADOR: JOSE SOBRINO Y GONZALEZ

OFICINAS { Habana..... DIARIO DE LA MARINA. Nueva York..... Broadway at 71st. St., Madrid..... Avenida de Pi y Margall 11 Paris..... 61 Boulevard Haussmann.

PRECIOS DE SUSCRIPCION

HABANA		PROVINCIAS		EXTRANJERO	
1 mes	$ 1.60	1 mes	$ 1.70	3 meses	$ 6.00
3 id.	„ 4.80	3 id.	„ 5.00	6 id.	„ 11.00
6 id.	„ 9.00	6 id.	$ 9.50		
1 año.	„ 18.00	1 año.	„ 19.00	1 año.	„ 21.00

SUSCRIPCION DOMINICAL

Sólo para el extranjero.
(Países comprendidos en la Unión Postal)

6 meses	$ 4.20
1 año.	$ 8.40

(Países no comprendidos en la Unión Postal)

6 meses	$ 5.00
1 año.	$10.00

Esta suscripción sólo da derecho al número de los domingos.

TELEFONOS:

Quejas de Suscriptores.	M-8404	Deportes.	M-4339
Anuncios Económicos.	A-3866	Secretaría de la Empresa.	M-7714
Anuncios Administración.	A-5334	Secretaría de la Dirección.	M-9783
Redacción.	A-0301	Fotógrafo.	M-6844
Repórters.	M-1934	Imprenta.	M-9665

PASEO DE MARTI 103. APARTADO 1010. CABLE: DIARIO, HABANA

MIEMBRO DECANO EN CUBA DE "THE ASSOCIATED PRESS"

EDITORIALES

TEJER Y DESTEJER

La Cámara de Diputados de México ha aprobado una enmienda constitucional, por la que se permite a los ex presidentes de la nación volver a desempeñar el cargo después que haya pasado un período de haberlo servido. Con anterioridad, el Senado mexicano había adoptado un acuerdo análogo, reformando al efecto los artículos 82 y 83 de la Constitución de 1917, que prohibían la reelección presidencial. Para que estos acuerdos sean efectivos deberán ser ratificados por las Legislaturas de los Estados, habiéndose pronunciado ya en sentido afirmativo once de las veintiocho asambleas representativas de las entidades que integran la Federación mexicana.

El precepto constitucional ahora en vías de reforma viene proporcionando a los legisladores mexicanos, desde hace más de medio siglo, una tarea similar a la desempeñada por la mitológica Penélope. La Constitución de 1857 decía a este respecto lo siguiente: "El Presidente entrará a ejercer sus funciones el día primero de diciembre y durará en su encargo cuatro años". Sin contrariar ese precepto fueron reelectos en 1871 y 1875, respectivamente, los presidentes Juárez y Lerdo de Tejada. En uno y otro caso se pronunció contra la reelección el general don Porfirio Díaz, primero en La Noria y más tarde en Tuxtepec. Triunfante don Porfirio en esta última empresa y electo para la primera magistratura de la nación en 1876, la Constitución fué reformada, en el sentido de que el Presidente no podría ser reelecto para un nuevo período hasta transcurridos cuatro años de haber cesado en su cargo. Electo nuevamente don Porfirio en 1884, desde esa fecha, antes de terminar cada período, se le hacía una nueva enmienda a la Constitución, con objeto de propiciar su reelección, hasta que en 1890 se tornó a dejar en su pristina pureza el precepto constitucional de 1857, que virtualmente autorizaba, puesto que no la prohibía, la reelección indefinida.

La revolución de 1911 que derrocó al general Díaz, tuvo por divisa el lema de "Sufragio efectivo y no reelección", consagrado solemnemente por la Constitución de 1917. En este sentido, no son pocos los que motejan de claudicantes a los revolucionarios que ahora propician la reforma constitucional. Otros en cambio, menos exigentes o más filósofos, se limitan a recordar el viejo aforismo según el cual "la historia se repite", no viendo en la reforma de ahora más que una sencilla repetición de las reformas porfiristas.

La no reelección como principio doctrinal ha sido y continúa siendo un tema objeto de animadas y prolijas disquisiciones. Evidentemente se persigue con tal doctrina el propósito de dar sanción legal al postulado de que la esencia del régimen democrático radica en la alternabilidad de los ciudadanos en el ejercicio de los poderes públicos. Ese y no otro parece ser el contenido que entraña la prohibición de que un ciudadano pueda retornar una o más veces al ejercicio del poder ejecutivo.

No faltan, empero, quienes nieguen infalibilidad absoluta al anterior postulado, alegando que si en el pueblo reside la facultad de elegir a sus mandatarios debe residir también la de prorrogarles el mandato cuando han cumplido a satisfacción su encargo. Añádese a este argumento el de que en democracias de fuerte estructura orgánica, como la norteamericana, han actuado presidentes reelectos acoplando su actuación a normas estrictamente democráticas, y que en los países de régimen parlamentario, donde es más efectiva la existencia de verdaderos gobiernos de opinión, las reiteradas vueltas de los primeros ministros al ejercicio del poder no son ni más ni menos que repetidas reelecciones.

Para los impacientes que se acuitan por este tejer y destejer de fórmulas doctrinales en nuestra América hispana, achacándolo al atraso político de nuestros pueblos y su concomitante incapacidad para realizar grandes empeños progresivos, el hecho que motiva estas notas pudiera, quizás, provocar hondos motivos de tristeza. Otros, en cambio, verán sólo en este hecho una sencilla tendencia a que no exista antagonismo ni disparidad entre las leyes y las costumbres.

Acelerado o lento, el progreso de nuestra América es constantes, ininterrumpido y positivo. Circunstancias locales, pesos muertos de tiempos pretéritos o accidentes fortuitos podrán retrasar sus avances, pero no estancarlo por tiempo indefinido. Cabe dentro de lo posible admitir que la enmienda hecha por los legisladores mexicanos al principio de la no reelección sea, en definitiva, la natural evolución de la conciencia ciudadana hacia una plena confianza en la eficacia de las virtudes cívicas en reemplazo de las fórmulas abstractas de los bellos símbolos sin contenido real.

DELINCUENCIA

El brillante abogado Darrow, el que tuvo en el Estado de Tennessee, un duelo oratorio con el elocuente político democrata Bryan acerca de la doctrina darwiniana de la evolución, ha dicho en estos días que "es un deber cívico violar la ley de la prohibición anti-alcohólica"; manifestación que, sin duda, indignará a los "secos", entre eclesiásticos y laicos, que parecen haber venido al mundo sin más misión que la de predicar la obediencia a esa ley.

Y, sin embargo, Mr. Darrow tiene razón; está de su parte la Historia en la cual se ve que—como ha agregado él—si no hubiera habido hombres de fibra que desobedecieran las malas leyes, estaríamos hoy viviendo en cavernas.

—La mejor manera de deshacerse de ellas—ha dicho también—es faltar a ellas. Así se ha hecho a través de los siglos. El cristianismo fué "contrabandeado" en el Imperio Romano.

Sin duda. Los Primeros cristianos estaban tan fuera de la legalidad como lo están hoy, los que compran whiskey de matute. Si hubieran renunciado a su fe y no hubiesen arrostrado las persecuciones, para respetar algún Artículo V y unos incisos tercero y quinto, a estas horas seguiría ardiendo en Roma el fuego de las vestales.

Las "secos" americanos, entre los cuales figura Mr. Ford, el fabricante de automóviles, de quien se comienza a hablar para candidato democrático a la Presidencia, confunden al funcionario público con el ciudadano. El primero tiene el deber de ejecutar la ley, sea buena o mala, porque está pagado para eso; el segundo tiene el derecho natural de faltar a ella, si repugna a su conciencia, ateniéndose a las consecuencias. Esto hacían los primeros cristianos; y esto han hecho aquí los cuáqueros que se negaron a servir en el ejército durante la guerra mundial por ser contrarios a ella.

Ahora se da en este país el caso novísimo de una ley, contra la cual protestan, no los ciudadanos, sino los Jueces encargados de aplicarla. Esta ley del Estado de Nueva York, obra del Senador Baumes, y nacida del movimiento de opinión para combatir la creciente delincuencia, dispone que a todo individuo condenado tres veces, se le imponga la cuarta la pena de presidio por toda la vida.

Esto de agravar la pena a los reincidentes no es una novedad; en Francia se estableció, en los primeros tiempos de la actual República, por considerar, con fundamento, a los "recidivistas"—como allí se les llama—delincuentes profesionales y casos perdidos, salvo excepciones. La novedad de la ley neoyorkina, y lo que ha originado las protestas, es que carece de flexibilidad; no establece más que una pena—presidio perpetuo—e impide a los tribunales hacer distinciones de los delincuentes; el "poder discreccionario" como dicen aquí; y que nosotros llamaríamos discrecional.

Algunos Jueces no se han mordido la lengua para censurar esta reforma. Uno de ellos, Mr. Collins, después de aplicar esa pena única, a un culpable, ha calificado la Ley Baumes de "rígida, arbitraria y mandatoria" y ha añadido que es "filosofía populachera introducida en la legislación. Mr. Collins había condenado al reo a cinc años por haber dado una puñalada en una riña; y como, posteriormente se descubrió que era un reincidente, con tres sentencias en su biografía, tuvo que prepinarle el presidio vitalicio.

Otro Juez, Mr. Allen, obligado a recetar lo mismo, en lugar de 18 meses, que hubiera sido lo propio sin la reincidencia, lo hizo con repugnancia, según manifestó y aprovechó la ocasión para dar un ataque vigoroso a la Ley Baumes.

Un tercer Juez, Mr. Taylor, no quiso hacer presidiario vitalicio a un sujeto, que tenía ya encima las tres sentencias. Un magistrado del Supremo, Mr. Lewis, le ordenó que modificase la sentencia y se atuviese a la ley; y Mr. Taylor ha acudido a la División de Apelaciones de Brooklyn en contra de esta decisión. Se funda en que el reo, un negro llamado Simmons, había declarado, por consejo del Fiscal, que había delinquido por primera vez; y en que, si hubiera comparecido ante un Jurado, habría sido absuelto probablemente.

Como Simmons no había ido ante el Jurado, por haberse reconocido culpable, Mr. Taylor sostiene que un Juez no tiene el derecho legal de sentenciar "violando los términos de una confesión de culpabilidad".

También ha dicho el Juez Taylor:

—En esa ley hay mucho de disparatado. Lo es el que obligue a condenar a presidio por toda la vida a un hombre, cuyo cuarto delito consiste en haber robado una pequeña suma en el establecimiento en que está empleado. Se debe reservar ese castigo severísimo para el individuo que ha cometido un delito grave y es una amenaza para la sociedad.

Aunque los Fiscales suelen ser menos benévolos que los Jueces, dos Fiscales, Mr. Benton y Mr. Love, son contrarios a la Ley Baumes—que el primero califica de "resultado de cierta historia reinante"; y ha añadido:

—Mi experiencia como Fiscal de Distrito me ha enseñado que la pena no debe ajustarse al delito, sí no al delincuente.

Como en el vecino Estado de Nuevo Jersey también reina alguna historia, será probable que se vote alguna ley análoga a la neoyorkina. El Gobernador, Mr. Moore, ha manifestado que "todos los bandidos deben ser ahorcados, sin concederles nunca circunstancias atenuantes". Lo cual se parece a esto que se atribuyó al general Narvaez:

—El fusilar nunca está de más. Al Senador Baumes se le podrá tachar de haber hecho una obra imperfecta, anti-científica y draconiana; pero se ha de admitir que su punto de partida es razonable.

—Existe—ha dicho—una clase de delincuentes profesionales, que viven del delito como los ciudadanos honrados viven de su trabajo. Hay que combatir resueltamente a esa clase.

Y así se hará, y seguramente con éxito, porque se seguirá estudiando hasta dar con algo eficaz. Esta es una de las ventajas del federalismo. Se ensaya un plan en un Estado; si es bueno, los demás Estados lo copian; si resulta malo, se arrincona".

Antonio ESCOBAR.

Nueva York, 11 de Diciembre.

ESTABA A TRES TROZOS... - - Por Abela

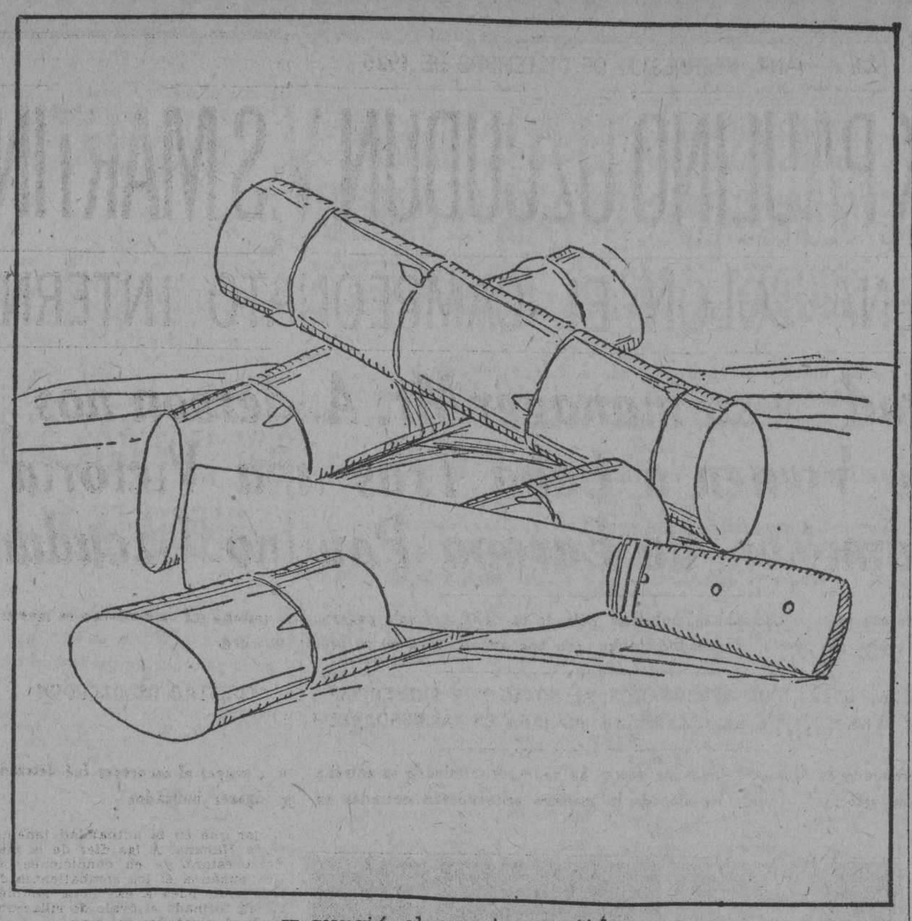

...y surgió el cuarto, partido.

COMO HA SORTEADO POINCARE LOS PELIGROS DE LA ESTABILIZACION DEL FRANCO, O SEA LA FIJACION OFICIAL DE SU VALOR

EN REALIDAD, EL GOBIERNO DE POINCARE NO HA DICTADO NINGUNA DISPOSICION SOBRE EL ACTUAL VALOR DEL FRANCO, RESPECTO DEL PATRON ORO

(Por TIBURCIO CASTAÑEDA)

Desde el mes de Agosto último el franco, que estaba a 42 francos, por un dollar, llegó casi a duplicar su valro, pues llegó hace dos semanas a 22 francos por un dollar, y desde principios de Noviembre, aumentó de valor un 20 por ciento.

Este mayor valor del franco es consecuencia induuable, de la gran mejora de la situación financiera de Francia, que se ha logrado, tanto por el aumento de los ingresos, como por la disminución de los gastos del Presupuesto, como por el enorme capital francés que había emigrado al extranjero, principalmente a Inglaterra, Holanda y los Estados Unidos, cuando la baja espectacular del franco a principios del año corriente, durante los Ministerios de Heriot y Briand, y que ha vuelto a Francia.

Ya me he referido en artículos anteriores a la disminución de las transacciones comerciales en Francia, tanto de exportación como de importación, por la falta de fijeza en el precio de las compras y las ventas que no fueren al contado, puesto que el margen de ganancia que había calculado, compradores y vendedores de mercancías francesas, dentro y fuera de Francia, podía desaparecer.

De esto fué ejemplo patente, el pánico que se produjo en la Bolsa de París, hará tres meses, en que la baja de las acciones de Compañías anónimas importantes, como la de diamantes de De Beers y la de cobre de Río Tinto, que tienen ambas un enorme mercado en Francia, causó consternación, que amainó entonces, gracias a una baja del valor del franco, pero que después se reprodujo en la misma Bolsa sobre valores similares.

En los mismos Estados Unidos, se produjo la crisis de la deflación en 1920, cuando, sin bajar el dollar, se disminuyó considerablemente su circulación, porque habían pasado las necesidades de gran circulación financiera de la Gran Guerra.

Poincaré se negaba a la estabilización, a pesar de las reiteradas peticiones de los comerciantes al Gobierno de Francia para que se estabilizase el franco, es decir, que se le fijase un valor respecto del Patrón oro. La negativa de ese sagaz Presidente del Consejo de Ministros de Francia, obedecía, sin duda, a la repugnancia que causaba a su patriotismo el publicar, por un Decreto la enorme disminución del valor del Franco billete; y ya hemos visto como, reiterando, se negó a llevarla al Periódico Oficial, aún después de habérselo pedido financiero tan popular como Homberg, Presidente de la Societé Generale, establecimiento Bancario, con numerosísimas agencias en todo el territorio francés.

EL ACUERDO DEL GOBIERNO FRANCES QUE REEMPLAZO A LA FORMULA DE ESTABILIZACION QUE SE LE PEDIA

Puestos de acuerdo el Gobierno y el Banco de Francia y el Ministerio de Hacienda de Francia, anunciaron el día veinticuatro del corriente, "que comprarían o venderían todos los dollars o libras esterlinas, que se ofreciesen en venta o en compra". Era el propósito del Gobierno comprar francos a 25 por dollar, o libras esterlinas a 121 francos por cada una.

Esa oferta se ha llamado por alguien, de pre-estabilización, por suponerse que pronto se estabilizarán los francos en valor, respecto del dollar o la libra esterlina.

En mi opinión eso no será así, porque ¡si puertas para qué rejas! ¿a que sustituir un Decreto oficial de estabilización, con una simple oferta de compra o venta, para al día siguiente venir a caer en lo mismo que quiso evitarse?.

Sin duda alguna, lo que ha querido Poincaré es monopolizar él mismo los cambios; esperar a que el comercio se vaya acostumbrando a la cifra actual del valor del franco, por compra o venta, sustituyéndose así el Gobierno a los especuladores, tanto por el buen nombre de Francia, que sigue la reconstrucción financiera, sin sobresaltos, como por la tranquilidad del comerciante, que ya sabe que no habrá variaciones bruscas en las cotizaciones de la moneda, que puedan privarle de sus ganancias calculadas.

Con ese acuerdo de comprar y vender el Gobierno y el Banco de Francia, han caído en un cepo, tanto los especuladores al alza, como los de a la baja. De ahí la afirmación de que no hubiere bastado una oferta de compra de francos; era preciso ofrecerlos también en venta.

Nadie podía asegurar el curso del valor del franco; pero el cálculo de probabilidades nos hace predecir que el Gobierno irá apreciando con cautela la compra y venta de francos a 24 por dollar, o sea con un punto de ganancia para el Franco cada mes. A ese tipo, no podrán quejarse los comerciantes, porque en realidad, eso significaría que el franco estaría a 20 francos por dollar, dentro de 5 meses o sea para junio próximo.

Además de la depreciación del valor del Franco, había un problema muy grave en Francia, que era como espolique para obligar al Gobierno a actuar. Y este era el cese de obreros y empleados en las fábricas y establecimientos comerciales; y ello se explica porque las pérdidas que los industriales y comerciantes sufrían con el alza rápida del valor del Franco, cuando habían calculado ellos otros precios, les obligaba a disminuir los gastos y despedían a muchos de sus empleados; eso mismo sucedió en Alemania cuando la deflación antes de que se implantase el Plan de los Peritos Internacionales; y Poincaré, que veía la crisis en las fábricas y comercios de Francia, y recordaba la producida en Alemania por la estabilización, quiso huir de ésta, más reemplazándola con algo equivalente, pero sin riesgos; y de ahí la oferta de comprar y vender francos al precio del día; cuyo precio el Gobierno podía fijar con la inmensa cantidad de oro y plata que vino del extranjero o salió del ahorro del campesino francés.

A TRAVES DE LA VIDA

POR HECTOR DE SAAVEDRA

LONDRES

La vida es un eterno silogismo—dijo una vez en un discurso titulado "El proceso de la vida humana", aquel inolvidable Rafael Fernández de Castro, que fué en el siglo de oro de la oratoria cubana uno de los que brillaron al lado de Miguel Figueroa, el muy amado, y de Montoro y Cortina, grandes tribunos. Aquella frase que bebimos con delicia los que fuimos sus discípulos de la Universidad, no podían esplicarsela en el alcance intencional y misterioso que le daba el tenaz separatista, e ilustre profesor de la filosofía de la Historia.

En el transcurso de la vida, tenía que enseñarnosla su natural proceso y hacernos meditar acerca de esas deduciones que vienen por sí solas a ser la proposición que ha de servir de corolario a las acciones humanas; porque todo fatalmente se repite en el estrecho límite de nuestra existencia.

Pero sin discurrir muy lejos, vale la pena fijarse en el simple hecho de las casualidades que tanto preocupaban a aquellos que ven el dedo del Destino en las mas sencillas acciones.

Es una serie de ocurrencias singulares: Por la mañana recibo un DIARIO DE LA MARINA con un artículo mio escrito en Bruselas al día siguiente de haber oido en un concierto, en París, a la señorita Lydia Rivera. En el mismo periódico veo un artículo de Frau Marsal, bajo un soberbio retrato de Armand Godoy y eso me hace recordar una invitación de la época de este insigne poeta, para una recepción que de 4 y media hasta que se canse la gente da en su lindo hotel de la rue Raffet, lugar aristocrático donde viven los privilegiados del buen gusto. Se me ocurre que debo ir a despedirme para Cuba y para Londres a donde quiero marchar esta noche misma. Acudo allí y llego cuando la amable artista cantaba, en carácter, aires españoles. La señorita Rivera se despedía, también, para Madrid, a donde figura en musicales conciertos. "Voalá". La misma situación de hace dos meses ¿Es el silogismo que dispone de la deducción, como los mismos actòs dan la consecuencia que señala la filosofía de la Historia? Tal vez. Yo creo que de lo que hacemos depende el resultado de lo que nos sucede. El que siembra vientos recoge tempestades y naturalmente, si no estoy tranquilo en un mismo lugar terminaré el día menos pensado en una de esas catástrofes de transporte, que ya preocupan muy medioòremente a los lectores.

La recepción de la señora de Godoy fué muy brillante y apunto con preferencia a las marquesas que aquí abundan, las hijas del académico José María de Heredia, una de las cuales "Henri de Regnier" tiene un ilustre nombre literario, y otros escritores insignes, del mundo donde vive el señor Armand Godoy.

Uno de los concurrentes, con la señora de Arturo Aróstegui y la señorita de Aróstegui, que es bellísima, y otras cubanas que son siempre encantadora, era la Infanta Eulalia, nuestra antigua amiga. Digo así, porque alguien soñó y propuso hacerla reina de Cuba cuando nos visitó hace un siglo. Por mi parte le hubiera dado mi voto porque me gustaba mucho. El general Rodríguez Arias, amigo afectuoso de muchos cubanos, me presentó a ella y cinco minutos después ya no se acordaba del Santo de mi nombre. Eso no impidió que cuando la señora de Godoy me presentara, también, a ella, le dijera yo cuando ya estabamos entre las memorias de aquel viaje triunfal.

—¿Se acuerda lo enamorado que yo estaba de usted?

La infanta que es mujer de mucho mundo me replicó al canto:

—¿Todavía le dura?

Es una cosa que agradecen todas las mujeres y creo que todo el mundo, porque ser amado es uno de los mayores triunfos de la vida. En suma que Cuba salió ganando con todo lo bueno que la princesa me dijo de la mas fermosa tierra.

Estoy recordando, en medio de un frío intenso y una atmósfera triste y nebulosa, el calor y la luz de aquella sociedad que reunió la señora de Godoy. Pero vuelvo inmediatamente a París, después iré a Gante, en Bélgica y pensaré en el sol de Cuba, que me espera y en el aire embalsamado de aquel dulce país, donde los españoles dicen con una sinceridad que les sale del alma que es la tierra donde quieren vivir y morir.

Londres, 6 de Diciembre de 1926.

Cartas de Alemania

CONTRA LA "MANO DEL ESTADO"

(De nuestro corresponsal)

La "mano del Estado" es una metáfora breve y plastica para definir la intromisión de las corporaciones públicas en general (junto al Estado, las Provincias y Municipios) en la economía privada. Contra la "mano del Estado" acaban de protestar solemnemente en Berlín los representantes más autorizados de la industria y el comercio alemanes. Fabricantes y mineros, armadores, banqueros, comerciantes y aseguradores piden, con perfecta unanimidad que la "mano del Estado" cese de limitar el campo de acción de la economía privada. Y no contentos con ello, piden además que el Estado retire su poderosa mano, si así puede decirse, de varios sitios donde la tiene metida. A pesar de que la política de socialización iniciada por el partido socialista durante los años siguientes a la revolución en que el gobierno estuvo sometido a su preponderante influencia ha fracasado ostensiblemente en sus aplicaciones prácticas—dicen los representantes de la economía privada—el Estado, las Provincias y los Municipios despliegan hoy una actividad económica mucho más extensa e intensa que hace 10 o 15 años. Es lo que se designa con el nombre de "socialización en frío" y contra esta forma de socialización se eleva en primer término la protesta de las clases productoras y comerciales.

La situación actual, con sus características y particularidades, es, todavía, un resultado de los años de guerra, durante los cuales el Estado se vió en la imprescindible necesidad de desarrollar una política de intervención económica en gran escala. El retorno a las condiciones normales de paz debía llevar consigo el cese de una política que respondía exclusivamente a finalidades de guerra y cuyo carácter provisional fué proclamado y reconocido desde el primer momento. Así ha sucedido en gran parte, de hecho. Pero no son precisamente insignificantes los restos del pasado que todavía subsisten y ante los cuales los recelos y temores de la economía privada aparecen como no del todo injustificados. Veamos rapidamente en que consisten algunas de las más importantes supervivencias de la política económica del Estado durante la guerra.

La más importante de las empresas públicas todavía existentes es la "Viag" ("Vereinigte Industrieunternehmungen Aktien Gesellschaft"), cuya finalidad reside en organizar y administrar la participación del Estado, como accionista, en establecimientos industriales y comerciales de la índole más diversa. El capital nominal de la Sociedad es de 120 millones de marcos y sus participaciones se extienden a talleres de material eléctrico, fábricas de aluminio y de hidrógeno, compañías armadoras, explotaciones mineras, constructoras de material ferroviario y de instrumentos médicos y ortopédicos (capítulo este último que, en los tiempos de guerra, llegó a alcanzar las proporciones de una gran industria) y otras varias empresas de todo género. Pero independientemente de estas participaciones indirectas, por medio de la "Viag", existen las participaciones directas de las corporaciones públicas en empresas industriales, participaciones que se extienden a imprentas y casas editoriales, sociedades para la construcción de viviendas, empresas de colonización interior, compañías constructoras y explotadoras de canales, líneas de transportes automóviles y aéreos, astilleros de construcciones navales, etc. Y si grande es la actividad del Reich en estos aspectos no es menor, al contrario, la de ciertos estados federados, Prusia a la cabeza de ellos. El gobierno prusiano es el primer propietario y explotador de minas de carbón del país y sus participaciones en compañías de navegación y empresas productoras de energía eléctrica son considerables. En Sajonia la producción de energía eléctrica pertenece integramente al Estado y en Baviera, a pesar de no tener los socialistas en el gobierno bávaro influencia alguna, no contento el Estado con sus participaciones en explotaciones de energía eléctrica, líneas de transportes automóviles y minas, ha adquirido importantes intereses en una gran empresa constructora de herramientas y maquinaria.

Considerable es, asímismo, el desarrollo alcanzado por las instituciones bancarias de carácter público. Junto a los Bancos del Estado, cuya tendencia a extender su campo de acción más allá del marco en que hasta ahora se habían movido dichas instituciones, es manifiesta, las Cajas de Ahorros municipales utilizan sus reservas para la creación de Bancos Comunales cuyas operaciones son idénticas a las de cualquier banca privada. En la esfera del crédito la actividad de los Bancos Públicos y otros organismos del Estado, como la Administración Postal, que por la naturaleza de sus funciones disponen de grandes reservas de numerario, ha sido, y es aun, especialmente intensa.

Para el comercio la concurrencia de las instituciones de carácter público no resulta menos sensible. Las expendedurías municipales de artículos comestibles, cada día más numerosas, causan al pequeño comercio en dichos artículos, graves perjuicios. En diversas ciudades la actividad municipal en el comercio al por menor se extiende, además, a otros artículos, cuya venta por cuenta de las corporaciones públicas, aparece mucho menos justificada todavía que la de comestibles. Así, por ejemplo, las tiendas de flores explotadas por el municipio, donde se vende la producción de los jardines municipales. Los pequeños industriales, los artesanos, se lamentan con más razón y motivo todavía que los comerciantes. No contentos con suministrar el fluido eléctrico o de gas, los Municipios venden asímismo toda suerte de aparatos y se encargan de las reparaciones que sean necesarias, con lo cual resultan perjudicados numerosos lampistas cerrajeros, torneros, etc.

Esta breve selección de ejemplos —que en modo alguno agota la lista de los que podrían suministrarse —basta para dar una idea tanto de la importancia como de la variedad que revisten las intromisiones de la "mano del Estado" en la economía privada. Comprensible es la irritación de esta última, sobre todo si se tiene en cuenta que en la concurrencia que a las empresas privadas hacen las empresas públicas, estas últimas gozan por su misma naturaleza, de una serie de ventajas y privilegios que son negados a las primeras, y entre los cuales basta indicar las excepciones tributarias y la posibilidad de hacer soportar las pérdidas a la totalidad de los ciudadanos del Estado o de los vecinos del Municipio en caso de malos negocios. La protesta de los productores contra la concurrencia desleal que la "mano del Estado" pueda hacer a la economía privada, es, pues, fundada y legítima. Pero existen, desde luego, ciertas fronteras, más allá de las cuales la defensa sistemática y unilateral de los derechos de la economía privada puede redundar en perjuicio de la economía general del país. La ingrata misión de los gobernantes ante este grave problema de política económica consiste en mantener, justa y habilmente, el equilibrio entre los intereses, tan difíciles de distinguir y desentrelazar de la producción y del consumo.

Berlín, noviembre de 1926

Eugenio Xammar.

LECCIONES DE COSAS

La Vulgaridad del Pecado

Mi buena amiga: Agradezco vivamente la amable felicitación de Pascuas que me envía por su carta gentilísima, perfumada como un manojo de rosas frescas, que al mismo tiempo que acarician con la suavidad de sus pétalos, arañan con la buída crueldad de sus espinas.

No vaya usted a creer, amiga mía, que es usted la única que me hace el honor de solicitar, alguna vez, mi vulgar opinión y humilde consejo sobre casos ambiguos y cosas al parecer singulares y complejas. Mi incompetencia universal, mi enciclopédica ignorancia suelen servir, para mi confusión y azoramiento, de cartón de tiro para que anónimos desocupados y mujeres curiosas se dediquen al alegre deporte de disparar sobre él con la jocunda porfía de un campeonato de donaires y agudezas.

Reconozco humildemente que hubiera debido consagrar mi edad madura y la dolorosa experiencia de mi asendereada vida a cosa de más provecho que analizar el corazón femenino, trabajo más arduo y delicado que el emprendido por Cajal con sus investigaciones cerebrales. Si no hubiera querido dejar ociosa la pluma, que habría sido lo más prudente, el vasto campo de los Juegos florales y de los Concursos literarios ofrecía ilimitados y fructíferos alicientes a mi incurable grafomanía. Pude, si no, haberme dedicado a escribir algún libro de texto para las señoritas normalistas, con lo que me habría granjeado merecida reputación de habilidad en el análisis del corazón femenino. Pero en fin, ya que el mal está hecho, declaro que me siento menos ridículo disertando sobre casos de conciencia femenina que sobre la Asamblea Nacional española o la adjudicación de las obras de la carretera central, fantástico trasunto de la bíblica escala de Jacob. Ello aparte de que las consultas que se me hacen, suelen ser raramente publicables, no obstante su puro sabor y transcendencia psicológicas, y que, cuando alcanzan el soñado galardón de la publicidad, puede darse el gusto de leer mi consultante, al siguiente día, encima de mi propia firma, lo contrario precisamente de cuanto me había consultado.

He aquí, por ejemplo, lo que me ocurrió hace unos días. Hacía un tiempo amable, sin calor ni frío, suave y tibio como un día de otoño andaluz, acariciador y melancólico. Al entrar en mi despacho, viniendo de la calle, hallé sentada, esperándome, una mujer. Todo en ella era discreto: vestido, aire, línea, pergeño; y para más acentuar este rasgo, cubría la mayor parte de su rostro con el ala de su sombrero de fina paja de Italia, con largas bridas anudadas debajo del mórbido mentón.

—¡Se ha puesto en "carácter" de confidencia—pensé para mí.—Quiere dar la sensación de misterio, de drama romántico... ¿Para qué, santo Dios?

Ningún deseo me acuciaba de conocer a esta dama, ni de saber su nombre, ni de penetrar el misterio que pretendía simbolizar. La curiosidad por el anónimo disminuye con la edad y la práctica del oficio, y se extingue totalmente en el escritor cuando ha doblado el Cabo de las Tormentas y navega en pleno Pacífico. Instintivamente me puse en guardia contra su sinceridad; los sentimientos sinceros, los vivos movimientos del corazón, los grandes conflictos sentimentales no tienen por costumbre acudir al ropero para manifestarse, ni elegir el color ni la forma de indumentaria más apropiados a la escena.

Comenzó excusándose en voz muy baja, opaca, casi suspirante, por haberse atrevido a venir en persona a molestarme. Se sentía confusa, casi arrepentida de su importuna visita... Pero ¡era muy desgraciada! Llegaba junto a mi impulsada por un irresistible movimiento de su alma ententenebrecida y angustiada. Era como un fenómeno de telepatía, algo semejante al que impulsa al enfermo o al penitente a correr en busca del médico o del confesor que han de curarles de sus males del cuerpo o del espíritu...

Confieso que experimenté una vaga impaciencia, cierto malestar ante aquella escena tan bien ensayada y que "componía" tan admirablemente, armonizando las figuras con el fondo, los sentimientos con el vestido, las palabras con los gestos. Esta impaciencia se acentuó al lisonjearme con la declaración de ser mi "ferviente lectora cotidiana", aun cuando puedo jurar que me pareció que jamás leyera por entero un artículo mío. Y entrando francamente en materia, impelida por un gesto mío demasiado expresivo, inició su confidencia relatándome cómo la habían casado a los diez y seis años con un hombre excelente, ¡oh, excelente! pero...—¡hay "peros" terriblemente trágicos!—de bastante más edad que ella, siempre absorto en sus negocios, padeciendo la preocupación de los números, de la precisión y exactitud en las cifras y descuidando lamentablemente "todo lo demás..." Ella había sido una joven pura, totalmente pura, y era a la sazón una esposa insospechable, de conducta y reputación refractarias a la calumnia... Pero—¡oh, los "peros" inquietantes de toda mujer que fluctúa y vacila!—un socio de su marido, sobrino de él, muy joven, mucho más que él y algo más ella, la asediaba, la hostigaba implacablemente con sus endechas, sus elegías, sus tenebrosas desesperaciones. Es muy joven, delicado, encantador, inteligentísimo, algo poeta. Su amor sin esperanza le inspiraba las más espantosas catástrofes. El asesinato, el suicidio, el revólver, el gas, el incendio...

—Vivo, señor, si esto es vivir, bajo esta terrible amenaza suspendida sobre mi cabeza. Morir me importaría poco, pero ¡el escándalo! ¡Ayúdeme, aconséjeme, sálveme! Hice un gesto vago, un gesto de simpatía mezclada con cierta reserva que parecía significar:

—Antes de merecer la cruz de Beneficencia quisiera conocer qué clase de salvamento he de llevar a cabo...

—Es un consejo, un consejo nada más. ¿Qué hago, señor? ¿Qué cree Vd. que hará él?

—No se alarme Vd., señora, tranquilícese; "él" no se matará, ni matará a nadie.

—Ya dos veces me ha dejado bajo la impresión de esta amenaza. He pasado noches horribles. Al día siguiente volvía a echarse a mis pies, diciéndome:—"Morir no es nada, pero no puedo apartarme de tí, dejarte sola en el mundo, en brazos de otro hombre". Y cada vez, naturalmente, para calmarle, iba viéndome obligada a hacerle pequeñas concesiones. ¡Oh, nada grave, se lo juro! Nada que amengüe mi dignidad ni mi reputación de esposa fiel. Estoy bien segura de mí misma. Pero esto ha creado entre nosotros una especie de complicidad, de la que, naturalmente, él se aprovecha...

—Señora—le dije en tono serio, con gravedad de pedagogo,—Vd. ha venido equivocada. Viene usted a buscar un cómplice más, que por el "solo conocimiento del caso", y por los consejos que le dé, debe representar en la comedia el mismo papel de tercería que Cervantes consideraba indispensable en toda república bien organizada... Usted quiere sin querer. Necesita cohonestar su deseo con argumentos que usted misma tiene admitidos de antemano. No siente usted más que un solo deseo: ser vencida. Tiene V. un miedo cerval a que él se vaya. El estado de tentación, de sobresalto, de fermentación le pone a V. fuera de sí misma, exultante, gozosa, infinitamente dichosa. No proteste V. No vive usted sino después de esta intriga, y merced a esta intriga. Y esta visita no es más que un episodio de la novela que V. se ha forjado. Pues bien, señora: el matrimonio es una realidad, un contrato positivo, no es una novela. Lo "otro" sí es novelesco y efímero. No se puede a la vez cumplir el deber y traicionarlo a cada momento. Hay que decidirse. No hay deberes a medias. Al salir de aquí, señora, yo le encargo con todo ahinco que se diga a sí misma:—"Yo no soy una heroína de novela, una mártir de la fidelidad conyugal. Yo soy sencillamente una mujer vulgar que está rabiando por engañar a su marido". Repita eso muchas veces, cuantas más sea posible, hasta incrustarlo en su cerebro. Si al cabo de unas horas, cuando se halle sola y tranquila, no ha tomado V. la decisión de apartar definitivamente al "otro", entonces, no hay nada que hacer: lo inevitable se cumplirá.

. . . . . .

En la lista de pasajeros del vapor de la Ward Line que hace el servicio de Nueva York, vi ayer el nombre del "otro". Mi consejo surtió efecto. Más vale así.

Suyo siempre affmo.

José G. ACUÑA.

TELEFONOS DEL "DIARIO"

PARA QUEJAS Y SUBSCRIPCIONES LLAMESE A LOS NUMEROS

M-8404 y A-5334

M.E.C.D. 2016

MANANA EN ALMENDARES PARK PAULINO UZCUDUN V.S MARTIN O'GRADY A LAS 3 P.M.

COMIENZA ESTA NOCHE EN LA ARENA COLON EL CAMPEONATO INTERNACIONAL DE LUCHA LIBRE

PAULINO UZCUDUN, SEGUN MC. MAHON ES EL LATINO QUE MAS CHANCE TIENE DE RETAR A TUNNEY POR LA FAJA

El matchmaker del Madison Square Garden asegura que el célebre pugilista español es lo mejor que ellos conocen por el momento. Firpito Ferrara, Romero Rojas y otros están descartados.

(Por GESFORD FINE, de la United Press)

Paulino Uzcudun

NEW YORK, Diciembre 30 de 1926.—(UP) Los pugilistas españoles, que hasta fines del presente año se mostraban desconocidos a los ojos del público, han enviado un potentísimo representante en la persona de Paulino Uzcudun, quien se encuentra actualmente en la Habana, después de haber vendo a esta ciudad por la vía de Buenos Aires.

Paulino, según los planes de Tex Richard, será firmado probablemente para que demuestre sus grandes facultades frente al alemán Hans Diener y sobre el sueco Persson, que lo mismo que él, aspiran a la chamnionabilidad mundial de Gene Tunney, como representantes europeos.

Jess McMahon, matchmaker del Madison Square Garden, ha declarado con relación a este particular:

"El anuncio hecho de que Paulino boxeará contra Jack Sharkey en el torneo eliminatorio de los heavyweights es tan solo una tentativa y ello dependerá de lo que haga el pugilista español en sus matches anteriores a este encuentro."

"El hecho de que Paulino se haya negado a escoger un americano como manager no restará mérito a los ojos del promotor Rickard, pues los señores P. Bertys Arthur y Al Mayer, que han sido escogidos por el pugilista vasco para que se encarguen de todo lo relacionado con sus peleas, son bastante conocidos en el Madison Square".

Los rumores circulantes de que el ex-toro salvaje de las Pampas, Luis Firpo, sería nuevamente utilizado por Tex Rickard en su programa de peleas para 1927, han sido negados por McMahon, quien declaró que "Tex no pensaba por el momento en el pugilista argentino".

Así mismo, el matchmaker del Garden negó que Rickard tuviera intenciones de hacer negocio con Miguel Ferrara, conocido por "Firpito".

"Ferrara no nos ha escrito nada sobre el particular,—dijo McMahon. —Lo que sabemos lo debemos a los cables publicados en los periódicos. Eso es todo, aunque debemos declarar que nos gustaría mucho ver retornar al muchacho, pues gustó mucho en su primera aparición en tierra americana."

"Hasta ahora,—terminó diciendo Jess McMahon,—es Paulino Uzcudun el más lógico que conocemos de la raza latina para ganar la corona heavyweight. Quintín Romero Rojas está ausente de los EE. UU., quizás en Cuba, y no se le cree con chance de vencer a Délaney, Maloney, Persson, Sharkey y otros aspirantes a la corona".

Alfredo Pórzio, heavyweight argentino, no debe ser aceptado desde el momento que perdió frente a Juan Homs, quien no pasó de una mediana en los Estados Unidos.

CON DOS BUENOS JUEGOS DE AMATEURS TERMINARA EL DOMINGO LA TEMPORADA BASEBOLERA DE LA LIGA NACIONAL

En el primer turno de la tarde jugarán los clubs "Universidad" y "Habana Yacht Club" y en el segundo, los campeones del Vedado Tennis Club frente a un conjunto de estrellas.

AMBOS MATCHES SE EFECTUARAN EN LOS GROUNDS VEDADISTAS

El próximo domingo, por la tarde, se celebrará un interesante doble juego de base ball amateur entre los clubs que tomaron parte en la pasada contienda y que con tanto éxito se batieron en pos del triunfo.

En el prime rturno de la tarde, contenderán las novenas del Habana Yacht Club y la de los Caribes de la Universidad, las cuales, a pesar de haberse terminado ya el campeonato, continúan celebrando sus consiguientes prácticas baseboleras.

Los Caribes, que ocuparon el cuarto lugar, tienen una brillante oportunidad en este juego para desquitarse de la última derrota que sufrieron a manos de los Yatistas y que fué precisamente la que les hizo finalizar en el último puesto de la primera división.

El manager del team, Armando Marsans, está dispuesto a demostrar que fué una casualidad la victoria de los Lobos en ese encuentro, y está preparando debidamente a sus muchachos a fin de que se desquiten de ese "hierro" en el primer juego de base ball amateur que se ofrecerá en el año venidero.

Teniendo a Rafaelito Inclán, Espinosa, Monzón y otros players bateando en condiciones brutales, es de esperarse que la novena Caribe ponga gran resistencia a los Yatistas en este encuentro, y se anote la victoria del mismo.

Los Yatistas, por su parte, se hayan sumamente confiados y aseguran que esta vez le ganarán con relajo al team Caribe, a fin de demostrar de una manera manifiesta la superioridad que tienen sobre ellos. El chino O'Farril ha prometido cuidarse bien durante estos días, para tepara este match.

Y, como "tip" de este juego, podemos decir que ha de tener gran interés, porque — según dicen — será el último que pitcheará Silvio O'Farril como amateur, pues se espera que sea contratado por el St. Paul de la Ass. Americana. Además, ellos dicen que será el último día que Rafaelito Inclán vestirá el uniforme Caribe, pues el año que viene jugará en el V. T. C.

Esto dará mayor interés al choque de ambas novenas.

LAS ESTRELLAS

Correspondiendo al segundo turno de la tarde, a las tres, saldrán a competir dos novenas estelares que han sido escogidas especialmente por Horacio Alonso y Toñito Casuso, ols cuales tienen vivo empeño en demostrar que son buenos seleccionadores.

Las estrellas de Casuso son los jugadores del Vedado Tennis, que él considera como los mejores del campeonato pasado y como Horacio Alonso asegura lo contrario, ha escogido un grupo de muchachos que están dispuestos a derrotar a los campeones en su primer encuentro de 1927.

El team seleccionado por Don Horacio, será el siguiente:

Ledón y Reguera, catchers.
Pitches, Ignacio Ruiz, Silvino Ruiz, Pedrito Ruiz, Minguillón.
Cándido Hernández, 1a. base.
G. Ballesteros, 2a. base.
Romañach, 3a. base.
Vietti, short stop.
Arencibia, left.
D. Vázquez, center.
Maura, right.

Los umpires de siempre, los que año tras año nos deleitan entodos los campeonatos con sus simpáticas decisiones (Valentín González, Siria que, y Quico Magriñat), han sido escogidos para que desempeñen el poder judicial, siendo ayudados por el no menos popular Fernando Ríos, que será umpire en la tercera almohadilla.

El precio de entrada para estos dos juegos, que terminarán oficialmente la season basebolera amateur, será el mismo de siempre, es decir, cuarenta centavos, esperándose que gran número de fanáticos concurra a estos games, que prometen ser sumamente interesantes y reñidos.

ORDEN DE LOS JUEGOS PARA EL DOMINGO 2 DE ENERO

Parque Mundial

8.30 a. m. Jovellanos vs J. D. Castellana.—J. Montaner.

9.45 a. m. Athletic vs U. Cantabria-Baire. — D. Areñas.

11 a. m. España vs Stadium. F. de Castro.

Delegado deportivo: señor Miguel Bardón.

Almendares Park

12.45 p. m. Compostela vs Hatuey.—Tiborio Nagz.

2.00 p. m. Hispano vs Vigo F. C.—I. Lismore.

Jueces de línea: G. Oya y P. Korach.

3.45 p. m. Centro Gallega vs Juventud Asturiana. Z. Matievich.

Jueces de línea: M. Bernat y J. Pagés.

Delegado deportivo: señor J. M. Ceballos.

PERDIO ANTONIO RUIZ EN UNA PELEA CELEBRADA ANOCHE EN BUENOS AIRES CON MOCORA

BUENOS AIRES, diciembre 30.—(U.P.)—El argentino Julio Mocora derrotó al boxeador español campeón de Europa, en la clasificación de los feather weights, Antonio Ruiz, en la pelea a doce rounds que sostuvieron esta noche.

Martin O'Grady y su manager Mr. Anderson nos Dijeron que Vienen a Cuba Tras una Victoria sobre el Campeon de Europa Paulino Uzcudun

Con tal de que se le diera ese chance que tanto ambicionaban, hubieran peleado en Cuba, con solo pagarles los gastos.—El californiano se muestra muy optimista y espera regresar a los Estados Unidos con una victoria mas en su brillante record

UN ENTUSIASMO LOCO REINA ENTRE LOS AFICIONADOS AL BOXEO POR PRESENCIAR EL ENCUENTRO DE UZCUDUN Y O'GRADY QUE SE CELEBRARA MAÑANA EN "ALMENDARES PARK"

Mañana, por la mañana, quedará terminado el ring.—El boxeador vasco ha dado por terminado su entrenamiento, y ayer al oscurecer fué detenido y acusado por exceso de velocidad.—Hasta las diez de la mañana se venderán entradas en los lugares indicados

El californiano Martín O'Grady, que peleará mañana frente al Campeón de Europa, el vasco Paulino Uzcudun, en el nuevo ring que se ha levantado en los terrenos de "Almendares Park" está confiado en vencer al "León de los Pirineos".

Ayer por la noche celebramos una breve interview con él y su manager Mr. Anderson, y nos decía el púgil norteamericano: "Si todas las probabilidades de triunfo no estuvieran de mi parte, no me hubiera arriesgado a dar el viaje a Cuba, pues peleas que me puedan producir lo que ganaré en esta del día primero, se me sobran en los Estados Unidos". A lo que agregó entonces Mr. Anderson: "Nosotros venimos tras una victoria sobre el Campeón de Europa" y a fin de que se nos diera el chance hubiéramos peleado hasta de gratis".

Y a la verdad que no creemos exagerado el optimismo de la sensación de California, y mucho menos, después de haberlo visto hacer training en el ring del Real Club Iberia. Ayer le vimos trabajar en el entrenamiento y nos satisfizo en grado sumo. Martín O'Grady pelea con la ligereza de un ligh weight, y gusta de llevar sus encuentros a todo tren. Es además, un buen "hitter" y tiene bien adiestrada su mano izquierda con la que pega unos "hooks" que dejan grandes huellas en el saco de arena. Paulino tendrá en O'Grady un pugilista con el cual tendrá que demostrar el máximo de sus conocimientos y de su estrategia si es que quiere salir por la puerta grande, que es la del éxito.

De lo que podemos estar seguros es de que la pelea entre Paulino Uzcudun y Martín O'Grady va a ser algo más que interesante. Va a ser una lucha extremadamente movida, pletórica de emoción y hasta puede que resulte bastante sangrienta, pues el "punch" del ex-leñador es algo aún más serio que el que posee el Conquistador de Jack Mc Auliffe. O'Grady podrá mantener a raya al español con su poderosa mano izquierda, y únicamente a la estrategia que desarrolle el vasco sobre el tablado de sogas puede confiarse en su triunfo. Los primeros rounds de Paulino deben ser de "estudio", de lo contrario, corre el riesgo de ser sorprendido por su contrincante. quien ya le lleva la ventaja de saber cómo pelea, por haberlo observado hacer trainning desde la azotea del "Gran Hotel" donde se hospeda.

Además de todas estas buenas cualidades de Martín O'Grady hay que hacer resaltar su poder asimilatorio. Esto es algo que pudiéramos ahorrarnos al hablar del simpático rubio que resistió diez rounds de pelea a Young Stribbling y nueve a Jack Sharkey, que fué quien le acabó el cuento a Harry Wills, el lógico contendiente que había para Jack Dempsey, entonces Rey de los heavyweights. Quien vea el físico de O'Grady se da cuenta enseguida de que se encuentra frente a un "fighter" de combate: su nariz achatada y sus orejas de coliflor puede decirse que es una "marca de fábrica". Así nos lo explicamos nosotros desde el primer momento, al saber que había estado frente a Delaney nueve rounds. Hay que saber bien quién es el Jack ese, para poder entonces sacar en consecuencia el poder asimilatorio de Martín O'Grady.

Paulino un gran driver

Paulino Uzcudun es amante también de las grandes velocidades. Y ayer le dió por devorar millas, pero como está prohibido fué multado por ello, y además por no llevar título de chauffeur.

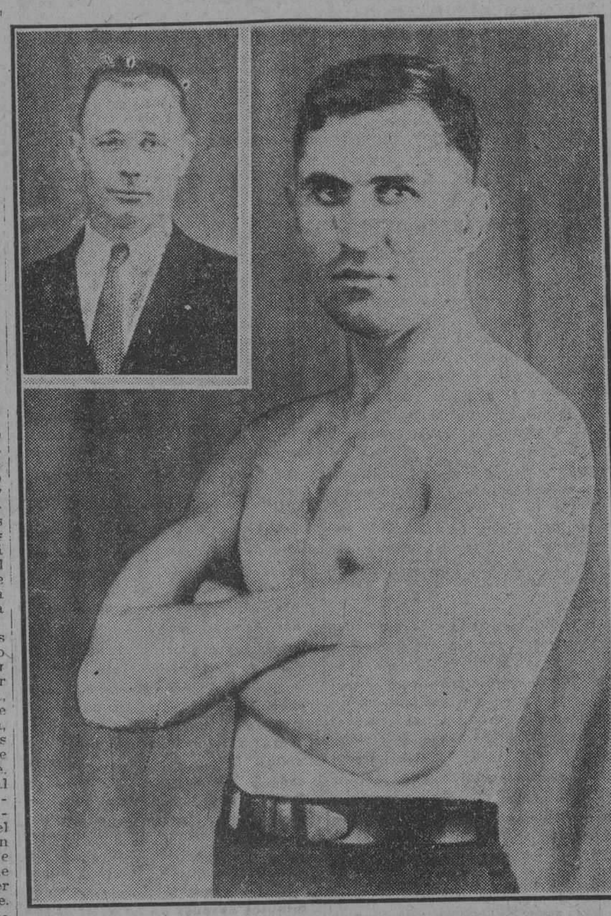

Martín O'Grady, campeón del peso completo de California, que mañana se batirá con Paulino Uzcudun en Almendares Park. Si O'Grady vence a Paulino su cartel subirá un cincuenta por ciento, y si pierde con el leñador vasco sufrirá mucho su porvenir pugilístico En el cuadro superior aparece Mr. Anderson, manager de O'Grady.

El ring de Almendares Park

Mañana por la mañana quedará terminado el nuevo ring que se está levantando en lugar estratégico de "Almendares Park". Tres expertos carpinteros han dado forma en muy breve tiempo a un magnífico ring que solamente tiene comparación con el del Real Club Iberia, que es el mejor que en la actualidad tenemos en la Habana. A las diez de la mañana estará ya en condiciones de que suban a él los combatientes del star-bout, pues a esa hora también estará formado el óvalo de sillas que se hará alrededor del ring.

Las puertas de "Almendares Park" se abrirán a las doce del día.

Fernando Ríos será el referée

El nombramiento de Fernando Ríos y Cupul, árbitro número 1, para actuar en la gran pelea de mañana, ha sido bien acogida por la afición Y ello es por la garantía que tienen los aficionados cuando el tercer hombre en el ring lo es Fernando Ríos. No solo resulta el mejor de los que aquí tenemos, sino que es también el más enérgico, de los que no anda titubeando para exigir a los púgiles una gran perfomance. No se nos olvida aquella noche en el Stadium de Sammy Tolón, cuando Fernando en presencia de Jack Johnson pidió "time up" para advertir a todo un señor boxeador que se estaba haciendo el sueco, "que si no peleaba lo expulsaba del ring". Y nos recordamos también que por ese su gesto de exigir cumplimiento con el público, fué por lo que el ex-campeón mundial, Johnson, no admitió a Ríos de árbitro cuando se enfrentó con Jack Johnson, que fué por cierto una de las farsas más grandes que hemos visto en la Habana. La presencia de Fernando Ríos en el cuadrado de sogas es la mejor garantía que puede darse al aficionado, de la calidad del espectáculo que va a presenciar.

La venta de las localidades

Hasta mañana sábado a las diez de la mañana, se expenderán las localidades para la gran pelea del año, en los lugares siguientes: "Casa Tarín", en O'Reilly 83; en el café del teatro Martí, Zulueta y Dragones; en el restaurant "La Reguladora", Amistad 184, y en la Administración de la "Arena Colón": Damos esta noticia en beneficio de los fanáticos pues adquiriendo las entradas con tiempo, en estos lugares, no tienen que pagar sobreprecio alguno ni pasar las incomodidades que siempre se pasan en las puertas de los espectáculos grandes, como este que mañana trasladará la Habana entera para los terrenos de base ball de Cano y Linares.

El entrenamiento de O'Grady

Muy temprano, como de costumbre, asistió Martín O'Grady al ring del Real Club Iberia para hacer su entrenamiento ayer tarde. Le acompañaba su manager Mr. Anderson, que también le sirve de sparring partner y su masajista, un norteamericano bajito, con "panamá hat" que no suelta ni para dormir, que es lo mas parecido a Jimmy Kelly, aquel gran boxeador que estuvo en la Habana.

O'Grady hizo tres rounds de guantes con su manager. Despues hizo otros tres en el saco de arena, demostrando todo su punch, dejando en él grandes huellas, cada vez que daba un buen golpe corto. Finalizó boxeando con su sombra (shadow boxing) y con unos ligeros ejercicios calisténicos. Una ducha también ligera porque estaba la temperatura muy fría y mucho masaje. El hombre salió de la sociedad Real como nuevo, y nos dijo que hoy tambien haría un poco de trainning, pues tenía tiempo de descansar lo suficiente.

Uzcudun terminó su trainning

Ayer dió por terminado su entrenamiento Paulino Uzcudun. Muy cerca de las seis de la tarde se apareció el boxeador vasco y solo hizo guantes con el moro Abd-El-Kebir y después dedicose a hacer unos cuantos minutos de ejercicios calisténicos. Nos dijo el Campeón de Europa, que ya estaba en su mejor forma, y que ahora lo único que necesita era descanso a fin de estar en las mejores condiciones para el momento de la pelea. Se siente muy optimista con relación al resultado de la pelea, lo mismo que su manager, quien comentó con nosotros muy entusiasmado el anuncio hecho antier por Jess Mc Mahon, de que Paulino Uzcudun pelearía en el Nuevo Madison Square Garden con Sharkey o Knute Hansen.

CHARLIE PHIL ROSENBERG HA PRESENTADO LA FIANZA DE LOS $2,500 A LA COMISION

Dice que su pelea con Grahan será la última que dará como bantam-weight

NUEVA YORK, diciembre 30. — (UP). — Charley Phil Rosenberg, actual campeón de bantam weigh' en algunos estados, ha anunciado que el día 4 de Febrero fecha de su encuentro contra Bushy Graham de Utica, dejará de pertenecer a esa clase de boxers, renunciando al título gane o pierda ese match ya que le resulta muy difícil mantenerse en el límite de las 118 libras que exige esa división.

Hoy presentó ante la Comisión de Boxeo la fianza que se le exigía de $2,500 cantidad que responde por mitad a su aparición en el ring la noche de la pelea, y la otra a que subirá al mismo con el límite señalado.

Se le ha participado que si no pesa 118 libras, perderá el título por forfeit a favor de su contrario. Si pasa del límite y derrota a Taylor, el título se declara vacante, pero si aquel lo vence adquiere el título. Tony Canzonery que derrotó recientemente Graham y que esa misma noche pelea contra Abe Goldstein, tiene entonces oportunidad de volver a lograr la repetición de su triunfo.

COSME VAZQUEZ

Ya se encuentra en la Habana "El Filipino" Cosme Vázquez, el gran jugador del Fortuna Sport Club, que tan brillante actuación tuviera este año en el Athletic de Madrid, de donde viene a reforzar el team blanco y negro, cumpliendo así su palabra de volver a Cuba en los comienzos del actual Campeonato. Está de más cuanto digamos de Cesme Vázquez porque toda la afición cubana lo conoce; baste decir que mientras alineó en el "once" de los "Osos", dicho team conquistó los más grandes honores, pues después de vescer en el Campeonato Regional de 1925 fué a Costa Rica y allí batió a todos los clubs que se les enfrentaron.

Damos la bienvenida a tan distinguido equipier, deseándole tantos triunfos como los que conquistara en aquel año glorioso para las sedas deportivas del Fortuna Sport Club.

PRO CLUB ATLETICO DE CUBA

Un entusiasmo nunca visto ha despertado entre los amantes de los sports la gran Verbena que los proximos dias 5 y 6 de Febrero celebrarán los Tigres del Club Atletico de Cuba en el reparto ensanche de la Habana.

Esta grandiosa fiesta de los Atleticos, que tiene por objeto la recaudación de fondos para la construcción de la casa Club, será sin duda alguna la más notable de todas las que se han ofrecido hasta ahora.

En nuestros principales clubs no se habla de otra cosa que no esté relacionada con la gran Verbena y esto nos hace pensar que cada uno de ellos, preparará debidamente un barrio para sobresalir sobre los demás y ganar el premio que se ofrece al Club que mejor se presente.

El Vedado Tennis, el Habana Yacht, la Universidad, el Loma Tennis, el Fortuna, el Hispano, y otras muchas sociedades deportivas están haciendo grandes preparativos para presentar el mejor barrio de la Verbena.

Los Tigres, por su parte, hacen lo propio y ya cuentan con 220 señoritas que harán sumamente agradable la estancia de público por el barrio del Club Atlético de Cuba.

La entrada para la Verbena costará solamente un peso y no se podrá vender ningún objeto a mas de veinte centavos.

Una buena medida de los Tigres!

GENE TUNNEY HA RECIBIDO UNA TENTADORA OFERTA DE HUMBERTO FUGAZY, AYER

Pero no la aceptó esperando que le hagan aún otra mejor

NUEVA YORK, diciembre 30. — (AP). — Gene Tunney, campeón mundial de peso completo, declaró hoy por la noche en Nueva York que la mejor de las ofertas que se le hagan por pelear, será la que decida a donde ha de reaparecer en el ring, y peleando contra quien.

—Tengo un ofrecimiento muy atractivo de Humbert Fugazy —dijo Tunney hoy antes de salir para un recorrido teatral. En sus palabras estaba contenida la noticia de que en breve volverá a reunirse con el promotor, para tratar del importante asunto.

Tunney dijo también que no se le ha dicho nada sobre el adversario, el que será buscado en su día por el promotor, y que espera que sea el mejor de los heavies que pueda ser habido.

Gene salió esta noche para St. Louis, donde comenzará su temporada de vaudeville por varias ciudades, hasta la costa del Pacífico.

RECORD MUNDIAL DE VELOCIDAD EN AEROPLANO: 190 KILOMETROS POR HORA

SESTO, Saladene, Italia, diciembre 30. (AP) Alessandro Passaleva, aviador italiano que estableció un record mundial de altura, en aeroplano, llevando una carga útil, el 22 de diciembre, ha hecho hoy un nuevo record universal de velocidad en las mismas condiciones de vuelo.

Piloteando un hidroplano S-62 con dos mil doscientas libras de carga útil, Passaleva voló a razón de 190 38 kilómetros por hora, o sea unas 119 millas en esta unidad de tiempo.

El examen de los instrumentos de la máquina de Passaleva el día en que hizo el record de altura demostraron que había llegado a 6,137 metros, o sea 20.150 pies, en vez de los 5.930 metros que se dijo anteriormente.

LOS PRECIOS PARA LA PELEA DEL SABADO DE PAULINO VS. O'GRADY

Desde ayer se han puesto a la venta las localidades para la gran fiesta pugilística que se celebrará mañana sábado, día primero de año, en Almendares Park, a las tres de la tarde, y en la cual figura el star bout entre el baxeador español Paulino Uzcudun, campeón de Europa del peso pesado, y el norteamericano Martín O'Grady.

Los precios de las localidades son los siguientes:

Las cuatro primeras filas del ring	$10 00
Otras filas	7 00
Preferencia de Glorista	4 00
Glorieta	3 00
Gradas	1 50
Palco, sin entradas	5 00

Las localidades se encuentran a la venta en los lugares siguientes: Café Martí, Dragones y Zulueta; Casa Tarín, O'Reilly 83; Restaurant La Reguladora, Amistad 124, y en la Arena Colón.

CON MAGNIFICO PROGRAMA SE DA COMIENZO ESTA NOCHE AL TORNEO AMATEURS DE LUCHAS EN ARENA COLON

Los estudiantes de la Universidad Nacional, asi como los del Instituto, competirán con los demás fanáticos en asistencia al inicio del campeonato

A LAS 8 Y 30 SONARA EL GONGO PARA COMENZAR EL MATCH INICIAL

Honorio Diaz Calle, luchador cubano de la división welter, uno de los mejores atletas del patio, perteneciente al staff del Santos Suárez Tennis Club.

Esta noche se darán el gusto los fanáticos habaneros de ver el comienzo del primer campeonato Internacional Amateur de Lucha Libre sobre el colchón de Colón Arena, el anfiteatro de la calle de Zulueta. No hay que decir que el entusiasmo no tiene límites entre la gente moza, que es el ochenta por ciento del elemento deportivo. Los estudiantes de la Universidad Nacional, así como los del Instituto, se disponen asistir como un solo hombre al emocionante espectáculo donde son factores únicos los estudiantes de Universidades americanas y un selecto grupo de luchadores amateurs cubanos.

A las ocho y media se levantarán las cortinas para dar paso a la lucha inicial que será de dos pesos bantam, un atleta de la Universidad de Colombia contra otro del Centro de Dependientes de la Habana. Y así hasta el número de siete luchas, siendo la séptima entre dos pesos mastodónticos, Waldimar Aulick, de Columbia University. con 190 libras, y Carlos Paetzold, del Club Deportivo de Mariano, con 200 libras. Este es el programa confeccionado para el primer día con la posible sustitución de algunos de los contendientes, pues hay gran número de lesionados por ambas partes.

LOS CAMPEONES QUE NOS DEJA EL 1926

Véase a continuación la lista completa de los campeones en los distintos sports que nos deja el año de 1926, a quien le quedan ya pocas horas de vida y que tan funesto ha sido para los poseedores de coronas en las distintas ramas deportivas.

GOLF

Campeón Nacional y de Inglaterra, Bobby T. Jones Jr., Atlanta.
Campeón Amateur Inglés, Jess Sweetser, New York.
Campeón Nacional Amateur, George Von Elm, Los Angeles.
Campeona Inglesa, Cecil Leitch, England.
Campeona mundial, Mrs. G. Henry Stetson, Philadelphia.
Campeón profesional, Walter Hagen, New York and Pasadena, Fla.
Campeón Intercolegial, G. Fred Lamprecht, Tulane Univ.
Campeón del Este, (team). Yale.
Campeón en links públicos, Lester Bolstad, Minneapolis.

HAND BALL

Campeón de singles, Maynard Laswell, Los Angeles, A. C.
Campeón de dobles, Jack Donovan & Lane McMillan, Olympic.
Campeón de cuatro paredes, Club, San Francisco.
Volley Ball team, San Francisca Y. M. C. A.
Campeón de una sola pared, Eddie Butler, Crescent A. C. Brooklyn.

CARRERA DE CABALLOS

Mayor ganador de premios de dos años, Fair Star, ($88,960).
Mayor ganador de premios de tres años, Crusader ($166,033)
Mejor jockey en la temporada, R. Jones, Idaho.
Padre, cuyos productos han dado más resultado en la temporada, Man O'War.
Lider entre los two-year-old, Ruth M. Chenault, invicta.
Lider entre los three-year-old, Guy McKinney, invicto.

HOCKEY DE NIEVE

Campeón amateur del Este, Boston A. A.
Campeón intercolegial, Harvard.
Campeón profesional, Montreal Maroons.
Campeones mundiales, Montreal Maroons.

BOTE MOTOR

Ganador de la "Copa de Oro", Greenwich Folly (G. H. Townisend, Greenwich,
Ganador del trofeo Dodge, Rascal (Caleb Bragg, New York).

POLO

Campeón profesional, Hurricanes (Anglo-American team).
Campeón intercolegial del Este, (indoor) Yale (Outdoor), Yale.
Campeón amateur U. S. Army.
Campeón intercircuito. Fort Leaveuweth (Kas) Army team.

REMOS

Campeón mundial de singles, Walter Hoover, Philadelphia.
Campeones mundiales de dobles, Undine Barge Club, Philadelphia.
Campeón en ocho remos, Pennsylvania Athletic Club, Phila.
Profesionales en single sculls, Major Goodsell, Australia.
Competencia en Yale y Harvard, Yale.
Competencia entre Oxford-Cambridge, Cambridge.
Competencia intercolegial, (Las tres últimas son de ocho remos). University of Washington.

(Continuará)

M.E.C.D. 2016

LA TARDE DEL JUEVES, AUNQUE SE PELOTEO BIEN EN EL HABANA-MADRID, NO FLORECIERON LOS EMPATES TRAGICOS

Lolita y Delfina dejaron en las tristes doce a Elena y Carmenchu. Después de una bonita tanda, Mary y Gloria derrotan a Aurelia y Aurora. En el fenomenal, que fué enorme, ganan Angeles y Carmenchu. Las de Eibar llegan a 25

HOY, VIERNES ELEGANTE, LA FUNCION DE GRAN TONO, POR LA NOCHE, EN EL HABANA-MADRID

Vamos piano y llegaremos lontano. Pues hoy jueves comienza el peloteo a las dos y media en el cuco Habana-Madrid, para morir a la una de la madrugada alta en la bulliciosa esquina de Lucena y Concordia.

Tarde de jueves: tarde animada; tarde de lleno, de ruído, de emoción, de tragedia, tarde gris en que las brisas, bellamente frías, prestan al frontón el gran tono de las fiestas invernales: vuelven los terciopelos, las boas, los sombreros, las plumas; toda la elegante gama; vuelven con ellos las típicas prendas del pueblo: los tapabocas, los ilustres gabanes de la plaza del vapor, las gorras granojas y los sombreros grises, anchas, tirando a sombreros flamencos.

Y lleno el Habana-Madrid de gente, de calor de hogar, de fanatismo entusiasta y fraterno, comenzó la fiebre del peloteo del primero, de 25 tantos que debatían, las blancas Lolita y Delfina, contra las azules Elena y Carmenchú. Bonito, variado y vibrante peloteo de las cuatro raquetas; aplausos y empates en una, tres, cuatro, cinco y ocho. No van más. Lolita y Delfina, pegando a la pelota como un par de maestras de Kindergarten, lo absorben todo y ganan el partido de un mágico tirón; tan elocuente que las dos azules, no pasan de los doce.

¡No reírse!

Y cobren los veintiseis pesos, que valió la estupenda primera quiniela que se llevaron dando una preciosa hora las bravas Rosita y Delfina. Y volandito entramos en el segundo asunto de la orden del día; segundo partido, de treinta tantos, que salieron a disputar las blancas Mary y Gloria, contra las azules Aurelia y Aurora.

Cuatro tantos buenos por cada lado: tres empates que se aplauden en una, dos y tres; valiente racha blanca y donosa, atajada azul. Iguales a 18. Gran ovación. Y el resto, peloteado con admirable sabiduría, se lo llevan las dos blancas, que oyeron palmas, al dejar a las dos azules en los veinticuatro del alegre San Juan.

—¿Qué más?

—Que con cuatro tris-trás dados en la misma "yema" se llevaron la segunda quiniela Consuelín y Gloria, que pagaron con los veintidos pesos la mar de nuevos y de bonitos. Y poquito después pasamos al gran fenómeno del gran fenomenal del la tarde: que fenomeneaban, de blanco, Angeles y Consuelín y de azul, Ibarresa y Petra. Y del fenómeno, antes citado, no rebajo ni un "kilo" ni un "niquel". Pues las dos parejas, dando de sí todo lo que tienen que dar, que es mucho, muy bravo y muy artístico, nos peloteron una soberbia primera decena y una segunda estupenda; decenas que empataron, armando el escándalo de los aplausos en cuatro, seis, siete ocho, nueve, quince, diez y siete y diez y ocho. Salió Angeles, fiera, iracunda, tremenda, donde salen las delanteras valientes, peloteó la "navarretera" Consuelín con regularidad y aplomo, y comenzaron a oscilar las azules, y oscilando, oscilando, llegaron a los veinticinco. Fué un gran fenomenal.

Hoy, viernes elegante, la función de gran tono, por la noche, en el Habana-Madrid.

Don FERNANDO.

1926 PASARA A LA HISTORIA COMO UN AÑO VERDADERAMENTE FUNESTO PARA LOS CAMPEONES DE LOS DISTINTOS SPORTS

Desde Jack Dempsey hasta Willie Hoppe, todos los reyes de los distintos deportes sufrieron una inesperada sacudida. En boxeo cayeron cinco campeones y otro tuvo que retirarse.

(Por FRANK MARSHALL, de la United Press)

New York, Diciembre 30.—(United Press)—El año de 1926, que ya termina, pasará a la historia como el año de más mala suerte para los poseedores de coronas, más bien dicho, para los champions mundiales.

Desde Jack Dempsey, destronado en la división heavyweight del boxeo hasta Willie Hoppe que perdió recientemente su corona en el billar, el mundo sportivo ha experimentado una gran sacudida y raro es el sport que al surgir 1927, no presentará al mundo un nuevo champion.

La derrota de Jack Dempsey a manos de Gene Tunney es lo suficiente reciente para que vayamos a recordarla. Basta decir que su contrario, dando traste a todo lo declarado por críticos y expertos, le superó fácilmente en un bout a diez rounds y le arrebató la corona mundial que poseía desde hacít más de siete años.

Una semana antes a este suceso ocurrió a derrota inesperalda de Wiliam T. Tilden a manos del francés Henry Cochet, de Francia. Cochet era miembro del team de la Copa Davis, pero se consideraba como el jugador más débil del equipo. Vicent Richards perdió también a manos de René Lacoste y lo mismo sucedió con la tercera estrella americana, Little Johnson que sucnmbió a manos de Jean Borotra.

Helen Wills, considerada como la tennista más hábil de América, se vió impedida de competir en el torneo Nacional de 1926 debido a una ioperación que sufrió al iniciarse el torneo, pero sto sirvió para que Mrs. Molla Mallory tuviera un glorioso "come back" anotándose el triunfo.

Bobby Jones, campeón de golf, perdió su título amateur a manos del joven George Von Elm, en un sensacional match celebrado en Los Angeles pero, por otra parte ganó los títulos profesionales de Inglaterra y Estados Unidos.

Jesse Sweeters, un joven golfista americano, trajo por primera vez a los Estados Unidos, el campeonato amateur de Inglaterra, derrotando en brillantísimo encuentro al poseedor del título.

En el boxeo, a más de Tunney, surgieron los siguientes nuevos campeones:

En el mes de Marzo, Harry Greb, campeón middle weight, perdió su corona frente al moreno Tiger Flowers, despues de quince rounds de lucha.

Dos meses más tarde, Pete Latzo ganó la corona welter, derrotando al campeón Mickey Walker.

Sammy Mandell se convirtió en campeón light weight, ganándole por decisión a Rocky y Kid Kaplan se vió obligado a abandonar el título feather weight al ni poder hacer el peso que ordenaban las reglas. El último campeón destronado en el boxeo fué Jaun Berlembach, quien al enfrentarse en un bout de 15 rounds con Jack Delaney, fué fácilmente superado por este último. Ahora Delaney s considerado como el oponente más lógico de Tunney y se le está preparando para que haga su ingreso en la división de los pesados.

En el base ball, los Cardenales de St. Luís dieron la sorpresa derrotando al Cincinnati en la Liga Nacional, y más tarde, conquistando el campeonato mundial después de vencer a los New York Yankees, ganadores en la Liga Americana, que se consideraban como los seguros triunfadores en la serie.

Los fanáticos de Polo también tuvieron su sorpresa cuando, el cuarteto de Hitchcok salió derrotado por los rápidos jugadores argentinos, los que a su vez fueron derrotados en un juego contra los ingleses.

Willie Hoppe, campeón mundial de carambolas al cuadro 18.1 y poseedor de la corona durante 20 años, perdió inesperadmente su título a mnnos de Jack Schaeffer, y éste, a su vez, fué derrotado por el alemán Erich Hagenlacher.

Otto Reiselt sucedió a Boo Cannefax como campeón mundial de carambolas por tres bandes, desde el momento en que Cannefax fué suspendido por no querer discutir su corona, y Frank Taberski, campeón de piña, perdió a manos de un novato que llevaba solamente tres años de práctica en el sport.

Otros deportes han experimentado igualmente la sacudida funesta de 1926, pero ninguno de ellos como los que acabamos de mencionar. El track, la natación, el cricket, el basket y otros se pueden citar en esta lista.

EN UN DESAFIO DE QUINCE INNINGS, LE GANAN AL CUBA 5X4

Los rojos hicieron tres carreras en el octavo y empataron en el noveno

Se batió el cobre ayer tarde en los terrenos históricos de "Almendares Park". Los teams Cuba y Habana ofrecieron un sensacional encuentro que duró quince innings, el record del año, y al final de los cuales salieron triunfantes as huestes del "Habana".

Manoo Cueto, el manager del Cuba, tal como nos había dicho, puso en el centro del diamante a Mc Clure su mejor pitcher, para asegurar el juego después que tuvo que sacar a Tiant en el octavo inning porque flaqueó, pero Raúl Alvarez, que terminó el match por los "canillitas', también actuó en gran forma y no hubo manera de hacerle ni una anotación más que sirviera para desempatar el score, siendo entonces los rojos los que la hicieran en el décimo quinto inning, sin realizar un out.

A continuación va el score:

CUBA

	V.	C.	H.	O.	A.	E.
Martínez, 2b.	5	1	1	9	4	0
Terán, 3b.	5	0	1	1	4	0
Cueto, lf.	5	0	1	0	0	0
Correa, ss.	5	1	0	2	3	1
Echegoyen, 1b cf	6	1	2	15	0	0
Aguiar, lf.	4	1	1	1	0	0
Abreu, c.	6	0	0	9	3	0
Tiant, p.	2	0	0	0	3	0
McClure, p.	2	0	0	0	2	0
Parpetti, 1b.	2	0	0	2	1	0
Totales:	48	4	8	39	20	1

HABANA

	V.	C.	H.	O.	A.	E.
Gutiérrez, cf.	3	0	0	0	0	0
Campos, lf.	3	0	0	4	0	1
Herrera, ss.	6	0	2	3	3	0
González c.	6	1	2	8	4	0
Estrada, rf. lf.	5	0	2	2	0	0
García, 2b.	3	2	0	2	5	1
Alvarez, 3b.	1	0	0	3	2	0
Sotomayor, 1b.	5	0	0	17	1	0
Dibut, p.	2	0	0	1	5	0
Fernández, cf.	3	0	1	1	2	0
Torres, rf.	3	1	1	1	0	0
Olmo, x.	0	1	0	0	0	0
Carballeira 3b.	3	0	1	0	1	0
R. Alvarez, p.	2	0	0	0	1	0
Totales:	45	5	9	12	24	2

Anotación por entradas

Cuba . . . 310 000 000 000 00— 4
Habana. . . 000 000 031 000 01— 5

SUMARIO:

Three base hits: Martínez; González. Two base hits: Aguiar. Sacrifice hits: Cueto; Tiant. Bases ro z.2E,Fj.dn.O etaoi cmf vm.vbgkq badas: Cueto; C. García. Double plays Herrera a González a Alvarez a Sotomayor: Terán a Martínez a Echegoyen; Fernández a Herrera. Struck outs: Dibut, 0; Tiant, 5; Mc Clure 6; R. Alvarez 3. Bases por bolas: Dibut 1; Tiant 3; McClure 1; R. Alvarez, 2. Tiempo: dos horas 15 minutos. Umpires: González, home; Magriñat bases. Anotador: Hilario Fránquiz. Observaciones: Hits a Dibut, 6 en 8 innings y 28 veces al bate; Tiant, 4 en 7 2|3 y 26 veces al bate. X corrió por Dibut en el 8º. Lo ganó R. Alvarez. Lo perdió Mc Clure. La carrera decisiva sin out.

TOPICOS FUTBOLISTICOS

A CARGO DE "PETER"

P. O'Connel, ex jugador profesional inglés de la primera Liga, y actualmente entrenador del Racing cántabro, ha escrito en "Excelsior" un interesante artículo, en el que, como síntesis manifiesta que "el profesionalismo en España es posible que no pueda continuar con la actual organización". Entre las afirmaciones de O'Connel, muchas de las cuales compartimos, hay éstas: Que el sistema actual de campeonato regional que sirve de base para el de España, no es ni más ni menos que una parodia, que en plazo no muy lejano será causa de la ruina de un 50 por 100 de los principales clubs españoles; que es innegable que el futbol profesional requiere lucha, interés, competición; pero cree que no hay competición en los torneos regionales, con la sola excepción de Cataluña; que cualquier aficionado puede predecir qué Club ha de terminar con éxito el campeonato de su región, y esto está muy lejos de ser una competición seria, y que en Inglaterra los finalistas se presentan siempre dudosos, y sólo en las últimas semanas es cuando empiezan a dibuparse, lo que quiere decir que allí hay competición.

"La afición española—dice O'Connel—gusta de la emoción, del apasionamiento y aún más de poder admirar un buen futbol clásico. Pero hay que convenir que con el sistema actual de campeonatos regionales, esa emoción y ese futbol anhelado no puede darse en los campos españoles. Sólo en los partidos cuartos de final hay algún chispazo de emoción.

Soy de los convencidos—sigue diciendo O'Connel—de que el profesionalismo en España no podrá continuar, dada la organización actual del campeonato, porque los clubs aumentarán gradualmente sus gastos y pronto se verán agobiados por el peso de grandes deudas. La inmediata vuelta al amateurismo sería el golpe de gracia para el futbol. La solución es que los principales clubs cambien rápidamente de sistema, ya formando una Liga española, bien una Liga del Norte."

En "L'Auto", de París, hemos leído: "La temporada de futbol americano acaba de terminar. Recordamos que este futbol es un juego muy americano, y únicamente se practica en América del Norte, donde reune muchos adeptos. El futbol americano no tiene analogía con el futbol asociación ni con el futbol "rugby". Sin embargo, tiene características del último. Los jugadores que lo practican están protegidos de pies a cabeza contra la violencia de los choques que pueden sufrir. Este deporte sólo está autorizado entre jugadores profesionales y equipos universitarios, no diremos afortunadamente, para no parecernos a aquel que, hablando de un siniestro, dijo: "afortunadamente, las víctimas sólo fueron de tercera clase." He aquí el balance de "siniestros" de la temporada que concluyó: nueve muertos y 200 heridos graves ,de los cuales 50 han sufrido amputaciones de brazo o pierna. En la temporada anterior, los muertos fueron 20 y los heridos menos.

Para terminar, podemos decir: El domingo hubo un juego de foot ball americano en Almendares Park.

El gran guardameta Ricardo Zamora ha dado en las pasadas semanas corteses negativas a cuanto referente a futbol se le ha presentado. Conociendo, como conocemos, lo "externo" de Zamora, pensamos como aquel otro: "Sus razones tendrá." Efectivamente, las tiene. Ha firmado un trato con una casa de películas, recibiendo 150.000 pesetas por su intervención en una "film".

Cada día aumenta el número de países sinceros. Primero, la Gran Bretaña (Inglaterra, Escocia, Gales e Irlanda). Después, mucho después, Austria, Hungría, Italia, Checoeslovaquia, España, Estados Unidos, Argentina. Y ahora, Polonia. Poco a poco se reduce el número de países donde triunfa, como dice "L'Auto", el "amateurismo marrón o hipócrita."

A LOS SOCIOS DEL CLUB ATLETICO POLICIA NACIONAL

SEGUNDA CONVOCATORIA

Tengo el honor de citar por este medio a todos los asociados de este Club, para la Junta General de Socios que se celebrará en el día de hoy a las cuatro de la tarde en el nuevo local social calle de consulado 61. Orde ndel Día: Pase de Lista. Lectura de la sesión anterior. Lectura de la Memoria Anual. Lectura del Balance. Elección de la Jun ta Directiva y Asuntos Generales.

Gerardo Valiente.
Secretario.

YA EL COLUMBUS HA PASADO A SER PROPIEDAD DE LOS ROJOS DEL CINCINNATI

CINCINATTI, diciembre 30. —(U. P).—La oferta hecha por el presidente Garry Hermann del Club Cincinnatti, para la compra del Columbus de la Asociación Americana ha sido aceptada por los propietarios de éste, y desde hoy posee el Cinci un gra nclub para "granja experimental".

EL FENOMENO Y UGARTECHEA PELOTEANDO SOBERBIOS ARROLLARON Y DEJARON EN 14 A ECHEVARRIA, MARTIN Y SEGUNDO CAZALIZ

La frialdad del tiempo quitó brillantez a los partidos previos.—Sotolongo y Llano ganaron el primero a Aguiar y Abando.—En el segundo vencieron Olazabal y Ansola.—Guruceaga y Machin

PARA EL SABADO, DOS GRANDES FUNCIONES CON GRAN FENOMENAL.—HOY NO SE CELEBRA FUNCION

Mucho; pero que mucho tiempo antes de las ocho y media, hora de comenzar la molienda de las emociones en el adorable y viejo Jai, ya estaba el café y esperaban su correspondiente taza todos los parroquianos de la casa, que son muchos y que pertenecen a todas las razas pueblos: ciudades, villas y villorios del globo terráqueo. Sobresalía de aquel conglomerado, tan enorme como distinguido, los fanáticos del patio que somos un mundo y después los fanáticos americanos, que nunca faltan con su saco pendiente de un brazo y del otro una americana de esas que al pasar detiene la marcha de los relojes. Y ante los palcos floridos de gracia femenina y cubiertas totalmente, canchas, tendidos y las cumbres del desgarrante grito, se tomó el café y se inició el vaivén inquietante de la blanca y redonda coqueta pelota, más conocida por la frívola señorita de Pamplona, la ciudad más seria de toda la España inmortal.

Peloteaban de blanco, Aguiar y Abando, contra los azules, Sotolongo y Llano; pusieron los cuatro todo el corazón, toda el alma y toda su voluntad en pelotear bien; pero como el tiempo no era el más apropósito para las cestas y las pelotas: porque era tiempo frío y seco resultado que el partido no pudo ser más que regular. Llovieron los empates y los últimos fueron en 16 y en 18. Después ganaron los azules, porque tuvieron más fortuna y los blancos se quedaron en el "pelao" 20, y fueron bien. La pelota dura como un lingote y las cestas mas largas que las medias más largas de señora. Luego, Gurueaga, que tiene sus jueves olímpicos, acabó con la quinta, los mangos y la primera quiniela.

Pedimos la segunda taza de moka de lo que hace caer el moco y comenzó el segundo, de treinta tantos, que debían debatir los grandes debatientes. Los blancos, Guruceaga y Machín, contra los azules, Olazabal y Ansola. El tiempo continuaba "frescales" y la pelota más dura que un "piesco" verde y peludo.

Y aunque se peloteó más y mejor, conforme a categoría y cartel sucedió lo mismo que en el prólogo: que las dos parejas poniendo lo mejor que tienen en su baúl peloteante no lucieron todo lo que debían lucir. Hubo también catarata de empates dándose la última que fué de las brutales en el tanto veintiuno y que armó la explosión de la ovación. Luego dieron un arrogante salto de tigre los dos azules y los blancos quedaron verdes; pues no pasaron del tanto del gran empate. Son estos días que no mandan las cestas ni los cestistas, manda la pelota y como es coqueta, pues la de bacle. Firmó el epílogo de este partido con la segunda quiniela, artín, y a otra cosa que produzca más.

Al finis fenomenal de la brillante noche del jueves, de cuyo peloteo esperábamos os fanáticos grandes sobresaltos, porque las cañas que entraban en la combinación de altura eran de lo más grande del peloterismo. Lean y apeen el sombrerito; de blanco el Fenómeno y su pariente el joven Ugartechea, contra los azules, Echeverría, Martín y Segundo Casaliz, desde ayer Marqués del Rincón, por ocupar el tercer lugar del trío, que es el lugar más difícil, ya que el intringulis de este terceto está en salvar las pelotas de pared chiqui, que son las que tienen que perder el centro. Y basta de teoría de maestro de escuela barato.

Y nuestro gozo en un pozo. Se arancó el Fenómeno, en amo, único, rey; maestro; imponente y estupendo; se arrancó imitándole en todo ésto su pariente, que vuela para las altas categorías, y en la arran cada desconciertan y arrollan a los tres, que andan por la cancha, como andan los carteros cuando no encuentran al destinatario de la carta. Están en cuatro y tontos, cuando la pareja está en catorce, Echeverría sin entrar, Martín sin saber dónde está y Segundo sin acierto.

Segundo quiere poner coto al desmán. Cambia de lugar; artín pasa al rincón y Segundo al Centro. Hay un minuto de esperanza; los tres se ponen en nueve por dieciseis. Pero el minuto se acaba; los dos vuelven a la tremenda y peloteando soberbios, iracundos, indomables, frenéticos; más que nunca, mejor que nunca tiran al trío por todo lo alto. Aquello fué algo sin ejemplo.

Cuando descendieron os tres de las alturas se enteraron de que se quedaban en catorce.

No nos divertimos.

F. Rivero.

SELECCIONES DE SALVATOR

PRIMERA CARRERA (Reclamable)

5 1|2 Furlones.—Para ejemplares de tres años años y más.—Premio $700

PUFF BALL TIENE LA VELOCIDAD

CABALLOS	PESO	OBSERVACIONES
Puff Ball	110	No debe cansarse con estos.
See It Through	115	Tiene flus para dar la batalla.
Hun Conaway	110	Mr. Jenkins era el que lo entendía.
Lady Félix.	107	Posiblemente más cerca.
Carlota	101	A veces corre bastante bien.
Marie Louise	106	Si hay alguna sorpresa.

También correrán: Pali, 109; Fair Fancy, 106; Return, 107; San San, 110; Voorflor, 115; Antimony, 104; Huzzas, 107; Davelle, 104; Ana M. Dougherty, 109; Glittergold, 112; Savoy, 112 y Whispering, 104.

SEGUNDA CARRERA (Reclamable)

5 1|2 Furlones.—Para ejemplares de tres años.—Premio: $700.00.

SPLINTERS TIENE EL FLUS NECESARIO

CABALLOS	PESO	OBSERVACIONES
Splinters.	108	Luce franco par ael triunfo.
Little Blaze	105	Este es un contrario fuerte.
Commisioner Cahill	108	Sus últimas son malas.
Skyflight.	110	Es inferior a los anteriores.

También correrán: Kalakaua, 99; El Oudiane, 110; Myrrch, 105 y Alvores, 105.

TERCERA CARRERA (Reclamable)

5 1|2 Furlones.—Para ejemplares de tres años y más.—Premio: $700.00.

DIRECTOR EN UNA CARRERA DIFICIL

CABALLOS	PESO	OBSERVACIONES
Director	113	No es una gran apuesta.
Perroquet	115	Siempre está dando la batalla.
General Seth	111	Pudiera ganar la carrera.
Sarko.	105	Es bueno. Pero anda mal de patas.
Fighting Cook.	109	También tiene buen chancecito.
Oblique	107	Caballo de gran velocidad.

También correrán: Widding Through, 104; Fore Gold, 105; Little Trum, 102; Sunny Girl, 107; Mercedes, 107; Hole Card, 107; Havana Electric, 102 y Monitor, 112.

CUARTA CARRERA.—(No Reclamable)

Seis Furlones. Para ejemplares no ganadores de 2 años. Premio: $700.00.

MINT TODDY DEBE TRIUNFAR AQUI

CABALLOS	PESO	OBSERVACIONES
Mint Toddy	115	Fué espléndida su última.
Double On	112	Acaba comó un tiro
Berrilia	112	También hace lo mismo.

También correrán: Christie Girl, 112; First Day, 112; Candora, 112 y Double On, 112.

QUINTA CARRERA.—(Handicap Reclamable)

Milal y 50 Yardas.—Para ejemplares de todas edades.—Premio: $700.00.

DIAGRAM DEBE COBRAR EN LA COMITIVA

CABALLOS	PESO	OBSERVACIONES
Diagram.	107	Su última debe descontarse.
Scissors	112	Está corriendo colosalmente.
Cavalry.	98	Suele tirar su payasada.

También correrán: Futuro, 101; Mrs. Finley, 97 y Royal Pearl, 98.

SEXTA CARRERA (Reclamable)

Milla y 1-16.—Para ejemplares de tres años y más.—Premio 700.0(

MILORD LUCE EL MEJOR DE TODOS

CABALLOS	PESO	OBSERVACIONES
Milord	109	Siempre debe ganar aquí.
Royal Spring	109	El ñato riega la pista para este.
Zero	113	No debe entrar en la carrera.
Flying Lula	106	Una ligera probabilidad .
Vendor	104	Si acaso para el dinero.
Son of Tromp	104	Parece estar en mala forma.

También correrán: Boab, 105; Wandering Belle, 106; Kemal, 105; Master Blue, 109; North Wales, 109; Hickory, 109; Dantzic, 104; Tule, 101; Glorianes, 97; In the Bag, 104; Blossoms, 106 y Aileda, 97.

EDDIE ROBERTS VOLVERA A PELEAR CON JOE DUNDEE EL DIA 14 DE ENERO EN N. YORK

NUEVA YORK, diciembre 30. —(UP). — Un jovencito que promete dar mucha carrera, Eddie Roberts, que procede de Tacoma en Washington, y que tiene cartel ante los fanáticos a pesar de que estos no lo han visto nunca artuar, desde que derrotó a Joe Dundee de Baltimore, por K. O. penetró en la oficina de Tex Irkasd firmando un match de revancha con el welter de Maryland.

Roberts se enfrentará con Dundee en Madison Square Garden el día 14 de Enero.

Lea lo que dice
PAULINO UZCUDUN
Manifiesta con hidalguía española que el famoso cigarrillo Eden es el mejor de los cigarrillos

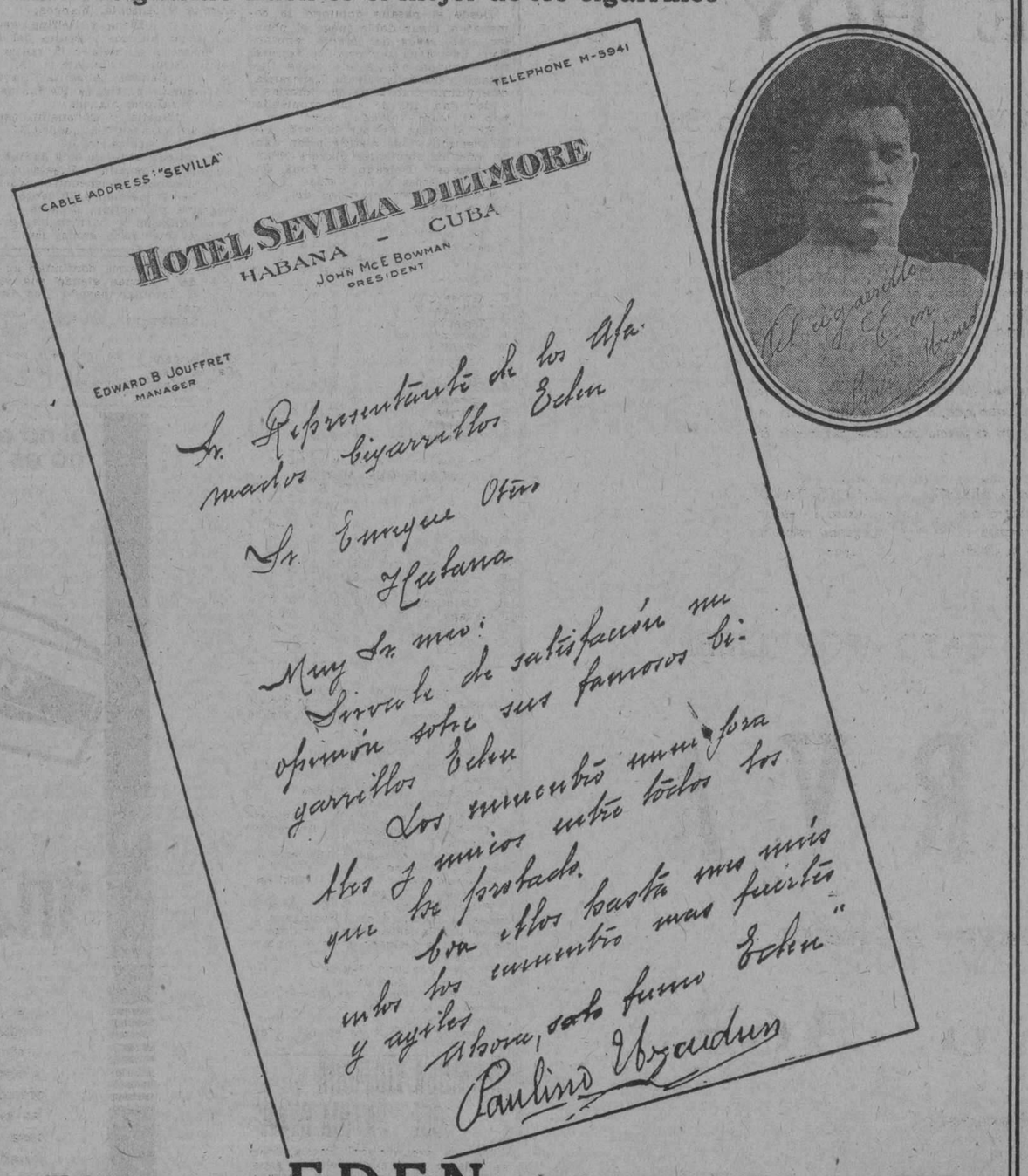

FUMAR EDEN ES UN PLACER
ROSE M-5598

Invierno de 1926
TRAJES
Para caballeros y niños
HAVANA SPORT
Máximo Gomez (Monte) 71 y 73
Frente a Amistad

M.E.C.D. 2016

UN SCORE QUE HACE HISTORIA EN EL BASE BALL

CLEVELAND CONTRA BROOKLYN, en Cleveland, Octubre 11 de 1920.—27,174 fanáticos presenciaron la hermosísima victoria que se anotó el pitcher Mails, del Cleveland, en el sexto juego de la serie mundial de 1920, cuando, empleando su famosa curva de rodilla, dejó en tres solitarios hits a los terribles hitters del Brooklyn, de la Liga Nacional, que habían ganado el campeonato de su Liga con gran facilidad.

El juego fué un terrible duelo de pitchers entre los zurdos Mails, del Cleveland, y Smith, del Brooklyn, venciendo el primero, 1 por 0. La carrera cristalizó en el sexto acto, con dos outs y se debió a un single de Tris Speaker que fué seguido de un tubey de Burns.

El pitchers Mails tuvo muchas situaciones comprometidas en el juego, pero siempre salió bien de ellas, obligando a los bateadores en turno a elevar inofensivas palomitas al cuadro. En el cuarto, con tres en bases y un sóo out, ponchó a Smith e hizo que Oson elevara un fly fácil hacia Speaker.

Con este juego de nueve argollas, el pitcher Mails completó el record de Mathewson para escones consecutivos en una serie mundial.

Véase el score del memorable game:

BROOKLYN

	V.	C.	H.	O.	A.	E.
Olson, ss.	4	0	1	4	1	0
Sheehan, 3b.	4	0	0	0	3	0
Neis, rf.	2	0	0	3	0	0
Krueger,	1	0	0	0	0	0
Grifith, rf.	0	0	0	0	0	0
Wheat, lf.	4	0	0	2	0	0
Myers, cf.	4	0	1	1	0	0
Konetchy, 1b.	3	0	1	9	0	0
Kilduff, 2b.	4	0	0	2	2	0
Miller, c.	3	0	0	3	3	0
S. Smith, p.	3	0	0	0	3	0
Mc Cabe x	0	0	0	0	0	0
Totales	32	0	3	24	12	0

CLEVELAND

	V.	C.	H.	O.	A.	E.
Evans, lf.	4	0	3	4	0	0
Wambsganss, 2b.	4	0	0	1	2	0
Speaker, cf.	3	1	1	3	0	0
Burns, 1b.	2	0	1	10	0	0
Gardner, 3b.	3	0	0	2	2	1
Wood, rf.	3	0	1	2	0	0
Sewell, ss.	3	0	1	2	3	2
ONeill, c.	3	0	0	3	2	0
Mails, p.	3	0	0	0	1	0
Totales	28	1	7	27	10	3

Anotación por entradas

Brooklyn	000 000 000—0
Cleveland	000 001 000—1

SUMARIO

Two base hits: Burns, Olson.
Left on bases: Brooklyn 7, Cleveland 4.
Bases on balls: Mails 2; Smith 1.
Struck outs: Mails 4; Smith 1.
Umpires: Conolly, plate; O'Day, bases;
Tiempo: 1 hora 34 minutos.

RESULTADO DE LAS CARRERAS DE AYER

PRIMERA CARRERA

5 1/2 Furlones. Para ejemplares de tres años y más. Premio: $700.00.

Caballos	Peso	Jockeys	1o	2o	3o
	RECLAMABLE				
Grace H.	103	Catrone	$ 4.60	$ 3.80	$ 3.20
Seapen	108	Gibson	———	15.90	4.80
Ceres	103	Horvath	———	———	3.40

Tiempo: 1.09 2/5. Ganador, potranca de tres años, hija de Runnymede-Salathe, propiedad de R. Rigione.

También corrieron: Verbena, Zoona, Rapid Fire, Ponce, What's the Time, Tribune, P. T. Barnum, Black Angel y Jof.

SEGUNDA CARRERA

Seis Furlones. Para ejemplares de tres años y más. Premio: $700.00.

Caballos	Peso	Jockeys	1o	2o	3o
	RECLAMABLE				
Laurel	103	Mortenson	$10.00	$ 5.20	$ 4.40
Peter M	120	Browning	———	5.00	3.80
Rock Light	112	Mink	———	———	3.60

Tiempo: 1.17. Ganador, potranca de dos años, hija de Manager Waite-Azalea, propiedad de P. T. Chinn.

También corrieron Emma Hart, Lady Monte, Mr. Plaid, Jane Elizabeth, Getty Elvira, Nestle, Jimmy Finn, Touchdown y Queen Basil.

TERCERA CARRERA

Seis Furlones. Para ejemplares de todas edades. Premio: $700.00.

Caballos	Peso	Jockeys	1o	2o	3o
	RECLAMABLE				
Rosina	110	Mink	$ 4.80	$ 2.60	$ 2.40
Theo Fay	114	Allen	———	2.60	2.40
Fore Lady	105	Horvath	———	———	2.80

Tiempo: 1.15. Ganador, potranca de tres años, hija de Gnome-Baby Rose, propiedad de H. L. Derrick.

También corrieron: Hughes Graham, Clapper y Arabella.

CUARTA CARRERA

Seis Furlones. Para ejemplares de todas edades. La Sierra Purse. $700

Caballos	Peso	Jockeys	1o	2o	3o
	NO RECLAMABLE				
Danthonia	103	Mortenson	$ 8.00	$ 2.80	$ 2.40
Drawing Board	102	Horvath	———	7.20	3.00
The Wire	102	Yerrat	———	———	3.40

Tiempo: 1.14. Ganador, potro de tres años, hijo de Donnaconna-Milfoil, propiedad de J. McBowman.

También corrieron: Andresito, Foretold, Majoe y Blaw and Yellow.

QUINTA CARRERA

Milla y 50 Yardas. Para ejemplares de todas edades. Premio: $700.00.

Caballos	Peso	Jockeys	1o	2o	3o
	RECLAMABLE				
Fusileer	110	Jones	$12.00	$ 5.40	$ 3.40
Frances Louise	102	McCabe	———	3.60	2.60
Bramton	107	Rizzo	———	———	3.40

Tiempo: 1.45 3/5. Ganador, jaca de cuatro años, hija de Spanish Prince H.-Louise K., propiedad de Shady Brook Farm.

También corrieron: Little Trump, Bran Annie y Clear View.

SEXTA CARRERA

Milla y 50 Ys. Para ejemplares de tres años y más. Premio $700.00.

Caballos	Peso	Jockeys	1o	2o	3o
	RECLAMABLE				
Black Mask	109	Dale	$12.20	$ 6.60	$ 5.60
Ashburton	105	Fletcher	———	27.00	18.20
Tn The Bag	105	Hardy	———	———	5.60

Tiempo: 1.46 3/5. Ganador, jaca de cinco años, hija de Everett-Scep ter and Staff, propiedad de W. Roper.

También corrieron: Raj, Henry S., Attractive, Recoup, Lady George y Trafalgar.

ULTIMOS ACUERDOS DE LA FEDERACION DE FUTBOL SOCCER

Se hizo el sorteo de los Clubs del Campeonato de Reservas.

Muchos castigos

En la junta celebrada por el Comité de la Federación Occidental de Football Assn. el día 29 se tomaron entre otros los siguientes acuerdos:

Campeonato de Reservas: Verificado el sorteo de los clubs inscritos, dió el siguiente resultado: Número 1, Juventud Asturiana; núm. 2, Santander Sporting Club; núm. 3, Real Iberia Football Club; núm. 4, Club Deportivo Centro Gallego; núm. 5, Vigo Football Club; núm. 6, Juventud Deportiva Castellana; núm. 7, Sports Catalunya; núm. 8, Deportivo Hispano América.

Amonestar a los equipos de Segunda Categoría España F. C. y Santander S. C. por el comportamiento un tanto desordenado de todos sus jugadores en el partido jugado entre ambos equipos el domingo pasado.

Amonestar al jugador del Real Iberia F. C., Sr. Manuel Berges Naval, por mal comportamiento en el campo de juego y especialmente por su lenguaje poco correcto, durante el partido jugado por dicho Club el domingo último.

Amonestar al jugador de Sports Catalunya, Sr. Luis Domingo Ventura, por abandonar el campo de juego sin permiso del referée.

Descalificar por dos partidos en que tomen parte sus respectivos equipos, por juego sucio y violento, a los siguientes jufadores: Angel Calvo, Garoly Weiss y William Weidner, del Fortuna S. C., y Ricardo Dalmau, del Olimpia Sporting Club. Descalificar por un año al jugador del Olimpia Sporting Club, Sr. Ignacio González García, por agresión al árbitro. Amonestar al jugador del mismo Club Sr. Emilio Pazos Seoane, por entrar violentamente al goal-keeper contrario.

Citar a todos los actuales Arbitros de esta Federación, para que concurarn el día trece de enero próximo, a las ocho de la noche, al local de la misma, con el fin de tratar sobre la conveniencia de constituir lo antes posible el Colegio de Arbitros.

EL DIA CINCO DE ENERO SALE EL TEAM CHILENO CON RUMBO A LA HABANA

SANTIAGO DE CHILE, diciembre 29. (U. P.) El team chileno de foot-ball "Colo Colo" que jugará en la Habana, Guayaquil, Nueva York, Europa, Río de Janeiro y Buenos Aires, saldrá de Valparaiso el día 5 del próximo enero.

HERÉDAME solo en lo bueno. Aquí tienes lo mejor que puedo dejarte

CERVEZA DEME MEDIA TROPICAL

MALTINA TÍVOLI VIGOR NUTRICIÓN BELLEZA

Despierte y no se deje dormir más

SE ABRE HOY

Otra SOMBRERERIA "MINERVA" en MONTE No. 363
ESQUINA A MATADERO

SEPA: que en las Sombrererías **MINERVA** encontrará siempre todos los tipos de sombreros que se fabrican en el Mundo, expuestos ante sus ojos de tal manera que puede elegir el que más le agrade.

ENTERESE: que en las Sombrererías **MINERVA** no se cobra el lujo, ni la cinta de color; sino que le da el sombrero en la calidad que lo desee y en el precio que deba pagar por él.

NO OLVIDE: que desde el sobrero a **SESENTA Y OCHO CENTAVOS** hasta el mejor sombrero que se fabrica, usted lo encontrará en las Sombrererías **MINERVA;** pagando solamente lo que vale y en la calidad que le corresponde.

NO SE DEJE DAR MAS GATO POR LIEBRE

MINERVA

La Sombrería mayor y mejor

Monte No. 363

(esquina a Matadero)

DOBLE VICTORIA DEL JESUS DEL MONTE

Desde el pasado domingo 26 comenzó a jugar doble juego el popular club **Jesús del Monte,** anotándose una doble victoria al derrotar por segunda vez a los clubs Cleveland y Estrellas de la Esperanza; este último club tiene 39 victorias y 4 derrotas, dos de ellas propinadas por el team "blanqui-negro".

En el juego de por la tarde con las "estrellas" se distinguieron dando leña los siguientes players "blanqui-negros": Delgado, E. Pous, Cañedo, J. Gross y D. Valdés

Anotación por entradas del segundo juego:

J. del Monte	033	013	010—	11	12	1
Esperanza	020	320	001—	8	7	1

CLEVELAND

	V.	C.	H.	O.	A.	E.
F. Gross rf.	3	2	1	0	0	0
D. Gómez 2b.	4	0	1	1	4	0
P. Delgado c.p.	4	2	1	5	2	0
F. Garcia p. ss.	3	1	1	2	3	0
M. Padilla ss.	2	0	1	1	1	1
J. Carbonell cf.	4	0	0	0	0	0
J. Brito 3b.	4	0	0	1	1	1
F. Graverán 1b.	2	0	0	6	0	1
A. Iglesias lf.	3	1	1	1	0	0
B. Torres c.	3	0	2	5	2	0
F. Ballesté 1b.	1	0	0	2	0	0
M. Iglesias x.	1	0	0	0	0	0
Totales	33	6	8	24	13	3

JESUS DEL MONTE

	V.	C.	H.	O.	A.	E.
C. Pous 1b.	2	1	1	9	0	0
J. Avila 3b.	5	0	0	1	5	0
R. Cañedo ss.	4	2	3	1	4	0
J. Ballesté 2b. p.	4	2	0	3	3	0
R. Fuentefría rf.	4	2	2	3	0	0
E. Pous cf. 2b.	3	1	2	1	1	0
A. Valdés lf.	3	1	0	1	0	0
A. Lajonchere c.	3	0	1	5	0	0
F. Fraga p. rf.	3	1	1	0	1	0
D. Valdés rf. cf.	2	0	1	1	0	0
J. Toledo 2b. c.	1	0	0	2	1	0
Totales	34	10	11	27	15	0

Anotación por entradas

Cleveland	100 130 010—6
J. del Monte	300 310 21x-10

Sumario:

Home run: Fuentefría.
Three base hits: Canedo, Garcia, Torres.
Two base hits: D. Valdés.
Sacrifice hits: Gómez.
Double plays: Cañedo a Ballesté a C. Pous; Delgado a Graverán; Gómez a F. Ballesté.
Struck out: Fraga 1, Ballesté 5; Garcia 3 Delgado 4.
Base on balls: Fraga 4; Ballesté 2; Garcia 1; Delgado 4.
Hits: a Fraga 6 en 5 innings y 18 veces; a Garcia 6 en 4 innings y 18 veces; a Ballesté 2 en 4 innings y 15 veces; a Delgado 5 en 5 innings y 16 veces.
Pitcher ganador: Fraga.
Lo perdió: Garcia.
Umpires: Campos, en home; Armenteros, en bases.
Scorer: E. L. D.
Observaciones: x bateó por Groas en el 9o.

HERMOSA VICTORIA DEL "PATRIA STAR"

En los grounds del Patria Stars se celebró el domingo el tan esperado encuentro entre las potentes novenas Jabón Candado y Patria Stars ailendo por la puerta grande los boys del Patria que aprovecharon en forma al pitcher Sánchez bateándole con gran oportunidad Cucho, Mata y Cipriano. Los muchachos del Patria continúan su carrera de victorias siendo sus víctimas el domingo pasado los Hnos. Maristas.

Anotación por entradas:

				C	H	E
J. Candado.	300	000	001—	4	9	4
Patria Stars	001	120	10x—	5	9	3

Baterías: Sánchez y Tariche;

HABANA-MADRID

PROGRAMA PARA HOY VIERNES 31 DE DICIEMBRE A LAS 8 Y 30 P. M.

Primer partido a 25 tantos
Aurelia y Antonia, blancos;
Elena y Delfina, azules
A sacar blancos y azules del 11

Primera quiniela a 6 tantos
Mary; Rosita; Antonia;
Delfina; Angelita; Paquita

Segudo partido a 30 tantos
Mary y Aurora, blancos;
Rosita y Consuelín, azules
A sacar blancos del cuadro 11 1/2; azules del 12

Segunda quiniela a 6 tantos
Aurora; Consuelín; Angeles;
Elbarresa; Carmencita; Josefina

Tercer partido a 30 tantos
Angelina y Josefina, blancos;
Angeles y Carmencita, azules
A sacar blancos y azules del 11 1/2

FRONTON JAI ALAI

PROGRAMA PARA MAÑANA SABADO 1 DE ENERO DE 1927

Primera tanda a las 2 y 30 p. m.

Primer partido a 25 tantos
Unzueta y Erdoza IV, blancos;
Ferrer y Odriozola, azules
A sacar blancos del 9; azules del 9 1/2

Primera quiniela a 6 tantos
Guruceaga; Ugalde;
Ugartechea; Olazábal;
Machín; Millán

Segundo partido a 30 tantos
Guruceaga y Larrinaga, blancos;
Olazábal y Ugalde, azules
A sacar blancos del 9 1/2; azules del 10

Segunda quiniela a 6 tantos
Juanito; Unzueta;
Erdoza IV; Urizar;
Ferrer; Sotolongo

Segunda tanda a las 8 y 30 p. m.

Primer partido a 25 tantos
Urizar y Llano, blancos;
Sotolongo y Abando, azules
A sacar blancos y azules del 9 1/2

Primera quiniela a 6 tantos
Cazalis Menor; Erdoza Menor;
Eguiluz; Martín;
Gutiérrez; Navarrete

Segundo partido a 30 tantos
Erdoza Menor y Ugartechea, blancos.
Eguiluz, Gutiérrez y Aristondo, azules.
A sacar blancos del 10; azules del 9 1/2

Segunda quiniela a 6 tantos
Ansola; Aristondo;
Lucio; Millán;
Cazalis III; Ruiz

RESUMEN DE LA FUNCION DE ANOCHE

Primer partido a 25 tantos: Sotolongo y Llano, azules. Pagó la Mútua a $3.80.

Los blancos, Aguiar y Abando, quedaron en 20 tantos.

Primera quiniela: Guruceaga. Pagó la Mútua $7.00.

Segundo partido a 25 tantos: Olazábal y Ansola, azules. Pagó la Mútua a $4.60.

Los blancos, Guruceaga y Machín, quedaron en 21 tantos.

Segunda quiniela: Martín. Pagó la Mútua a $8.20.

Tercer partido a 30 tantos: Erdoza Menor y Ugartechea, blancos. Pagó la Mútua a $3.20.

Los blancos, Echeverría, Martín y Czalis Menor, quedaron en 14 tantos.

Si no es „Schering" no es Urotropina!

La Marca Scherings

y el "ángulo" en la etiqueta son los distintivos del producto original Schering. Fíjese en ellos al adquirir Urotropina y se prevendrá contra las falsificaciones y sustitutos de dudosa pureza química e inseguro efecto terapéutico. Así aprovechará Vd. las ventajas del producto original elaborado siempre por la casa Schering con las mejores materias primas. 30 años de experiencia clínica confirman la superioridad de la Urotropina-Schering para combatir las enfermedades infecciosas y especialmente como poderosísimo desinfectante de las vías urinarias, biliares e intestinales. Tubos de 20 tabletas de ½ gr.

M.E.C.D. 2016

SOCIEDADES ESPAÑOLAS

ASOCIACION DE DEPENDIENTES

AEREOGRAMAS CRUZADOS ENTRE DON AVELINO GONZALEZ Y LA ASOCIACION DE DEPENDIENTES.—EL BAILE DE HOY. —SE SORTEARA UN ARTISTICO MANTON

Con noticias el señor Enrique Rentería, presidente p. s. r., de la Asociación de hallarse navegando en aguas cubanas el hermoso trasatlántico "Cristóbal Colón", a bordo del cual viajaba, de regreso a esta Isla, el estimado presidente efectivo don Avelino González, se apresuró en enviarle por medio de aereogram. el saludo de bienvenida de la Junta Directiva y de la Asociación en general. Dice así el mensaje: "Avelino González. Vapor Cristóbal Colón. Junta Directiva socios enviánle afectuoso expresivo saludo bienvenida, felicitándole éxitos en España. Abrázale, Rentería".

El señor González contestó en la siguiente forma: "Cristóbal Colón". Rentería, Asociación Dependientes Habana. Agradezco saludos éxitos vuestros. Abrázales Avelino".

EL BAILE

Llegó, lectores, la ansiada noche del 31. La noche de fiesta y de alegría que tradicionalmente organiza la Asociación para despedir el año que fenece y dar la bienvenida al que nace.

La orquesta del maestro Valdés se prepara convenientemente, los vocales de la Sección de Recreo con su presidente de director ultiman los preparativos con la adquisición de regalos y obsequios, y **Benitín** sobre la plataforma que ocuparán los profesores músicos bailará, pandereta en mano, la jota aragonesa.

¡Viva Benitín!

LA REVISTA CANARIA

"Patria Isleña", revista dirigida por el señor Luis F. Gómez Wangüemert, prosigue en la noble tarea de mantener vivo el recuerdo de la tierra nativa y de hacer patente el grado de cultura y de progreso alcanzado por la provincia española que aquí representa en la prensa y el adelanto de las instituciones canarias en Cuba.

En la cubierta del número 10, se ostenta un grupo de canarios, reunido en la capital de México y presidido por el doctor Blas Cabrera Felipe, eminente científico que hace unas semanas honró esta casa con su visita y que en los primeros días de Enero estará de nuevo entre nosotros para inaugurar la serie de conferencias que serán el inicio de la labor que va a desarrollar la naciente "Institución Hispano-Cubana de Cultura", dirigida por el doctor Fernando Ortiz. Los canarios de México ofrecieron un banquete al doctor Cabrera, y "PaPtria Isleña" reproduce cuanto de tal acto dijera el gran diario "El Universal".

La lectura de la revista del compañero Gómez Wangüemert ha de ser agradable a los canarios; ella es estímulo patriótico ymedio cultural al mismo tiempo.

CENTRO VALENCIANO

Pasado mañana, domingo, celebrará esta simpática sociedad una brillante velada para la cual ya se han cursado las correspondientes invitaciones.

El motivo principal de dicha velada lo constituye la interesante conferencia a cargo del joven publicista valenciano Francisco Almodóvar, el cual desarrollará el tema "El regionalismo y la nacionalidad española".

Esta es la primera de la serie de conferencias que el señor Almodóvar piensa dar en esta capital, pero accediendo a la petición que le han hecho sus paisanos los valencianos, les dedica a ellos dicha conferencia, habiendo despertado gran interés su simple anuncio, tanto por el prestigio del conferenciante como por lo sugestivo del tema.

No dudamos del éxito de dicho acto que habrá de verse muy concurrido.

UNION ORENSANA

A los socios.

La junta general de esta sociedad en su última sesión acordó invitar a todos los pertenecientes a esta provincia que hubiesen sido socios de esta entidad a que reingresen en la misma, teniendo en cuenta las finalidades de orden patriótico y mutualista a que va a dedicar sus actividades sociales.

Este reingreso sólo podrá verificarse hasta el día primero de marzo próximo, en las condiciones ordinarias, pasada dicha fecha tendrá que abonar todos los recibos que tuviese pendientes desde la fecha de su baja.

En el orden patriótico esta sociedad recogió la iniciativa de Heraldo de Galicia y adquirió la casa en que nació el egregio poeta gallego Curros Enríquez sita en Celanova, por medio del comité pro-casa Curros Enríquez, y tratará de convertir dicha casa en un monumento nacional gallego. Cuando esto se haya realizado se dedicará a otras atenciones de orden general de la provincia.

En el orden mutualista estamos estudiando determinadas iniciativas para llevarlas a la práctica y convertir a esta sociedad en un hogar en donde, por medio de una pensión, encuentren nuestros paisanos remedio a una desgracia o auxilio a su necesidad.

Esperando que usted comprendiendo la trascendencia de estos propósitos, se decida con su valiosa cooperación a la consecución del éxito de estas iniciativas, queda de usted affmo. y s. s.

José Añel, Presidente.

CENTRO GALLEGO

SECCION DE ORDEN

Convenientemente autorizado por la Comisión Ejecutiva, el próximo día 31 del actual tendrá lugar en los salones de fiestas de este Centro, el tradicional BAILE DE LAS UVAS, de despedida de año, que dará principio a las 9 p. m.

El baile será de pensión y el precio de los billetes de entrada un peso el personal y un peso cincuenta centavos el familiar.

Para tener acceso a los salones, además del correspondiente billete de entrada, es indispensable la presentación a la Comisión de puertas, del recibo de la cuota social y del carnet de identificación, lo mismo para los socios del Centro Gallego que del Centro Asturiano.

Se pone en conocimiento de los señores asociados que se hallarán en vigor todas las disposiciones de orden y comportamiento que regulan fiestas de esta naturaleza, y que la Sección organizadora de la misma, se reserva el derecho de hacer retirar del salón a todas aquellas personas que estime conveniente, sin que tenga por ello que dar explicaciones de ningún género.

Habana, 23 de Diciembre de 1926.
Vto. Bno. **Fernando Prego**, Presidente.
Ramón Puga, Secretario.
12387 1 d 31.

CENTRO BALEAR

Ya están bellamente adornados los salones del Centro Balear para el baile del día 31.

No hay que dudar que resultará un éxito sorprendente, debido a lo mucho que ha trabajado la Sección de Recreo y Adorno.

Habrá un nutrido y selecto programa bailable.

Helo aquí:

Primera Parte:

To many Pals, vals.
No me desprecies linda mujer, danzón.
En la Rivera, fox.
Tócala con limón, danzón.
Tres lindas cubanas, danzón.
Dy Vagabundo, fox.
Caballeros, silencio, danzón
Centro Balear, paso doble.

Segunda Parte:

Linda Mora, danzón.
Bobadilla, fox.
La Chaúcha, danzón.
Cómo me gusta, son.
Chiquita, que me mareo, schottis.
Meneito, danzón.
Valencia, fox.
Capitán Castell, paso doble.
Extra: ¿Que será?
Orquesta de Felipe Valdés.

Será indispensable la presentación del recibo y el carnet.

EL VALLE DE LEMUS

En la mayor armonía, como se esperaba, fueron eleccionados los señores que, con arreglo a los estatutos generales deben sustituir por dos años a la mitad de la directiva, y que para los cargos que cesan al finalizar el año, fueron nombrados por aclamación, entre nutridos aplausos, los señores siguientes:

Isidro González, vicepresidente; M. Fernández Marino, secretario; Augusto Ulloa, vicesecretario; vocales Avelino Rodríguez, José Rodríguez, Ramón Pérez, Antonio Pérez, Graciano García, Reinaldo González, Pedro Vázquez, Antonio Salgueiro, Justiniano López y Leopoldo Pérez Gil; suplentes Manuel Domínguez, Antonio Pereira, Leopoldo Rey, Serafín Alvarez y Florencio Alvarez.

CLUB VILLARINO

El Comité Pro Escuelas de Villarino, que preside el señor José Notario, tiene organizada una gran gira en los jardines de La Tropical, en el Salón Ensueño, el día 2 de enero.

Esta jira estaba organizada para el día 29 de octubre, pero a consecuencia del ciclón hubo que suspenderla y señalarla para el próximo dos de enero.

Pues son muchas las invitaciones que están solicitándose, y si alguna persona quiere acompañarnos a esta fiesta, puede solicitar su invitación en la casa del señor José Notario, sita en la calle D, entre 12 y 14, reparto Almendares.

Toda persona que tenga invitación con fecha 29 de octubre, puede concurrir a la fiesta con el mismo derecho el día dos de enero.

Pues son muchas las damitas que se están preparando para concurrir a esta gran jira.

La jiga dará comienzo a las dos de la tarde, con una gran orquesta, escogiéndose un programa bailable de lo más moderno.

Así pues, todo simpatizador de este Comité Pro Escuelas de Villarino, puede concurrir el día 2 de enero a los jardines de La Tropical, y de esa forma empezará el año nuevo, alegre y divertido.

BUENA VISTA TENNIS CLUB

Inusitado entusiasmo existe entre la juventud bailadora de esta floreciente sociedad para la matinée que con tanto acierto viene preparando el Comité de Damas y los Jóvenes de la Sección de Recreo y Adorno, para que esta fiesta sea una cosa extraordinaria.

Para esta fiesta se ha contratado como de costumbre al Jazz Band del conocido profesor señor Peñalver, el que deleitará con su armonioso Jazz Band y el no menos preciado fox trot.

Como ya digimos anteriormente que el señor Esteban Carballo presentará a la señorita Mercedes Cruz, candidata del concurso de simpatía que ha preparado esta entidad social entre un grupo de damas de las más escogidas de la clase más elevada.

Hasta la fecha, el señor Carballo tiene una buena cantidad de votos para su candidata y espera que antes del primer escrutinio ser el número uno en votos.

Centro de Instrucción y Recreo de Stgo. de las Vegas

El tradicional baile de sala lo celebrará esta institución con la orquesta del profesor Ramón Alemán, el próximo día 31 de diciembre.

Con extraordinaro baile será despedido el año en el M. I. Centro Gallego

En el día de hoy, como despedida de año, será celebrado en los regios salones de la casa de Galicia el tradicional baile de las uvas, que está llamado a ser de lo más grandioso.

Es de esperar que en la noche de hoy se den cita en los salones del Palacio Gallego todos los señores asociados y sus distinguidas familias, que están deseosos, a juzgar por las continuas llamadas telefónicas, de contemplar dichosos la bella y refulgente iluminación y demás originales adornos que lucirá airoso, cual palacio maravilloso, la egregia casa de Galicia.

Muchas son las uvitas de la dicha que se tienen preparadas para repartir entre esa pléyade de encantadoras damas y damitas que sabrán saborear con deleite a la hora de recibir, jubilosas, el nuevo año mil novecientos veintisiete.

A las doce meridiano, que es la hora de despedida para el 26 y de bienvenida para el 27, serán izadas las banderas nacional cubana, española y gallega, al compás de sus respectivos himnos.

Una grata sorpresa adornará este acto. Además de estos y otros más alicientes con que cuenta esta fiesta bailable, será desarrollado el siguiente programa que consta de 20 piezas y según puede verse es insuperable.

Primera parte: Vals, Suspiro de Amor; danzón, Sií señor Tatá; fox trot, Nicanora; danzón, Teodorina; pasodoble, La Calesera (estreno).

Segunda parte: Schottis, Las Maravillosas; danzón, La sangre me llama; fox trot, Sussie; danzón, La Chaúcha; fox trot, Valencia; danzón, Oye, Miguel (estreno); pasodoble, Alma andaluza.

Tercera parte: danzón, El Cabaret; fox trot, Them I'll be happy; danzón, Cabo de guardia; schottis, S. M. el Schottis; fox trot, En plena locura; danzón, Margot; extra: sorpresa (estreno).

La Delegación del Centro Asturiano en Nueva York

La urbe grandiosa de los rascacielos, la Babel moderna, contará dentro de pocos días con una sociedad más en el círculo extenso de sus sociedades cosmopolitas; contará con un Centro Asturiano, "Delegación del de la Habana", bajo cuyo símbolo—una gaita, una montera y unas almadreñas—se ampararán las virtudes democráticas de la raza astur, su amor a sus tradiciones y su espíritu de adelanto y de progreso.

La Junta Directiva del Centro, secundando los deseos calurosos de los asturianos de Nueva York, y acogiendo la iniciativa de don Armenio de la Villa acordó en su última Junta, acceder a tan justas aspiraciones, y ha corrido las órdenes para que—ya oficialmente—se proceda a la organización de la Delegación newyorkina, que será una espléndida realidad para muy pronto.

A dos mil asociados ascienden las listas de la nueva Delegación, lo cual asegura la penetración pacífica del espíritu astur en la ciudad de los placeres y del oro republicano. La Junta Directiva dió el cerrojazo al año 1926 con este acuerdo, por el cual—como por todo su cometido—merece plácemes y felicitaciones. Ojalá que el año 1927 sea para el Centro tan glorioso, ya que todos los miembros que dirigen sus destinos han puesto alma y corazón para conseguir su mayor engrandecimiento, como es verdad que se ha conseguido.

DELEGACION DE MORON

En las elecciones efectuadas el día 12 del actual, en la Delegación citada, fueron elegidos los siguientes señores:

Presidente: Sr. José Martínez Echevarrena.

Tesorero: Sr. José de la Torre López.

Secretario: Sr. José Pérez Polledo.

Vocales:—Señores: Leandro Menéndez Valdés; Jesús Naveiras Pastur; Mariano Orla Pérez; David García Vega; Sabino González Martínez; Raimundo García Cuesta; Manuel Gómez Oliva; Baldomero Rodríguez Albuerne; Luciano Menéndez Asenjo y Valentín Coballes Fresno.

Delegación de el Cano:—Presidente: Sr. Claudio Martínez Fernández; Vicepresidente: Sr. Eladio Herrera Suárez; Tesorero: Sr. Antonio Sánchez Rivero; Secretario: Sr. Manuel Muñiz Quesada y Vicesecretario: Sr. Antonio Quesada Irigoyen.

Vocales:—Señores: Feliberto Carbo; Morio Fernández González; Ricardo Mompó Calatayud; Aniceto Martínez Fernández; Aniceto Alvarez Carbajal; Francisco Oliveros Fernández y José Fuentes Salgueiro.

CENTRO GALLEGO

SECCION DE CULTURA

El día 3 de Enero próximo dará principio el despacho de matrículas del segundo período, en el Plantel "Concepción Arenal" de este Centro, para todos los que deseen matricularse en alguna de las asignaturas especiales o grados de instrucción que en él se cursan, de conformidad con las disposiciones reglametarias que están colocadas en el Cuadro de Avisos del Platel.

Habana 22 de Diciembre de 1926.
Vto. Bno.:
José López Villamil, Presidente.
Modesto Manteiga, Secretario.

"CAJA DE AHORROS Y BANCO GALLEGO, S. A."

De orden del señor Director convoco a los señores accionistas para la Junta General Ordinaria que, de acuerdo con el Reglamento social, habrá de celebrarse en el local de esta Sociedad, el domingo 9 de Enero próximo a la una de la tarde, para conocer del informe y balance que presentará el Consejo, relativos al semestre vencido el 31 del actual, y acordar, en vista de las utilidades alcanzadas en el mismo, el dividendo e interés que hayan de repartirse.

Habana, 23 de Diciembre de 1926.
Lcdo. José López y Pérez, Secretario.
23, 25, 26, 28 y 31 D. y 1, 4, 7, 8 y 9 E.

AGRUPACION ARTISTICA GALLEGA

Con motivo de las elecciones que habrán de celebrarse en la primera quincena del próximo Enero, viene advirtiéndose por los salones de esta colectividad, gran movimiento. En su empeño de querer sumar sus entusiasmos a la obra que sobre sus hombros se ha impuesto esta benemérita institución, son muchos a moverse en el sentido de llevar a la Sociedad a todos aquellos elementos que puedan dar un mayor auge a sus nobles actividades.

Hay quienes, pareciéndoles poco lo realizado por el actual presidente señor Matalobos y que, entre paréntesis, ha sido mucho y bueno, desean llevar como un candidato de posibles beneficios para la sociedad, a una personalidad de la colonia que anhela poner a contribución de la Artística, todas sus energías y su talento. Nos referimos al señor Miguel Fariñas, distinguido comerciante de esta plaza. Otros, en cambio, entienden como un deber de honor, trabajar por la reelección del señor Maximino Matalobos, el que, en el año de su presidencia ha conseguido conducir a la Agrupación al grado de positiva personalidad social que hoy disfruta. Durante su período presidencial, todos los valores de la Artística, se han acrecentado de modo evidente y efectivo.

Nosotros, deseosos solamente de que la marcha ascendente que la Artística Gallega lleva no se vea interrumpida por nadie ni por nada, observando esta contienda desde el punto de vista con que deben mirarse estas cuestiones dentro de las sociedades cultas: con sincera imparcialidad.

La Agrupación Artística Gallega, que en América tiene una alta misión que cumplir, ha de estar, más que ninguna otra Sociedad, al margen de cuanto pueda desviarla de su verdadera ruta. Los elementos que la integran están, deben estarlo, poseídos de esta gran verdad: que es menester, que es necesaria la controversia de principios tendentes a intensificar y a ennoblecer el espíritu colectivo para encauzarlo hacia su mayor grandeza; ha, pero todo eso, que implica amor y celo por la causa perseguida, ha de llevarse hasta el límite de lo conveniente. Las luchas internas en el seno de las colectividades son indispensables al buen equilibrio del gobierno social. Se entiende por luchas internas las que están inspiradas en buenos propósitos y en mejores intenciones.

Dentro de la Artística, en las filas de ese brillante ejército de legionarios del arte, figuran hombres de tanta talla intelectual como Acuña, MMariano Miguel; de tanta prosapia artística como Fortes, Guede, Villaraez, Gurruchaga, Núñez, Villota, etc., de tanto relieve social como Matalobos, Vila, Barhtrooms, Bargueiras, Fariñas, Díaz-Pereira, Waldino Rodríguez, Recarey, Amador Franco, Negreira, Armada y otros que dan, indudablemente, la sensación de que es la Agrupación Artística Gallega, un verdadero templo en que la cultura encuentra su adecuado marco. Siendo esto así, en la Artística no habrá de sentar nunca sus reales la intriga o la soberbia. En la Artística Gallega no hallarán jamás terreno propicio para su pernicioso crecimiento cuanto tienda a socavar los cimientos del más acendrado amor en que está erigida.

Y es bueno recordar esto en momento tan histórico como el que pasan todas las sociedades en los procesos electorales en que inevitablemente tienen que verse envueltas en fechas periódicas. El amor a la institución Artística Gallega, levantará el corazón de todos los asociados en el momento de la cívica y universal emisión del sufragio.

* * *

Para la noche del día 1º de año, ha dispuesto la directiva social una fiesta dedicada a las secciones todas.

Se trata de un "Magosto". Se harán los honores a una gran castañada, remozada por rico vino gallego. Será amenizado el "magosto" por la Sección de Filarmonía y por el gaitero del coro típico, señor Gelasio Martínez.

* * *

Las elecciones del Centro Gallego están anunciadas para el domingo día 2 de Enero. Y, como en épocas anteriores, es bueno advertir, que la Artística Gallega observa la contienda desde un campo absolutamente neutral. No tiene predilección por ninguna de las candidaturas que se disputan el gobierno del Muy Ilustre. Los asociados de la Artística Gallega, tienen, pues, completa libertad de acción. Siete años de existencia son testigos de que dentro de esta entidad han cabido todos los gallegos de buena voluntad, procedieran del partido que quisieran. Son los propósitos de todos sus directivos que esta neutralidad subsista siempre, única manera de hacer grande y respetada de todos esta sociedad que en Cuba sostiene el pabellón gallego, limpio de enconos malsanos. La Agrupación Artística Gallega, es eso sólo: Agrupación Artística. Y, como decía el "otro", el que "no esté conforme, que se vaya".

* * *

Un gran acontecimiento ha resultado en el Ferrol, el gran Homenaje de que ha sido objeto el gaitero del coro "Toxos e Froles", don Manuel Lorenzo. De las cuatro provincias gallegas han acudido a la ciudad departamental, personalidades de todas clases a hacerle patente su admiración al exquisito intérprete de la música regional. La Agrupación Artística de la Habana, que aportó su óbolo modesto para la mayor brillantez del justo homenaje, estuvo allí dignamente representada por el señor . . ., ... quien en sentidas frases esbozó la labor que en Cuba realiza esta institución.

En cartas que tenemos a la vista se abriga el propósito de algo trascendental para la colonia gallega, sobre la posibilidad de la visita a Cuba de ese admirable artista a quien Galicia acaba de tributarle el homenaje de su simpatía y de sus cariños. Ya hablaremos de esto.

Ah, señores socios de la Artística Gallega: ¡Muy buena entrada de año nuevo y muchas prosperidades durante el mismo! Y basta por hoy.

Socios del M. I. Centro Gallego

SI QUIEREN SER MAYORES DE EDAD deben darle su voto al Partido Laborista, que le ha correspondido la

CANDIDATURA 5

porque sus hombres han de conseguir que los asociados puedan votar libremente como lo hacían antes, por los candidatos de sus simpatías y no como se hace ahora obligándolos a votar por un partido determinado y no por los candidatos de su predilección.

Sr. Miguel Recarey, presidente del Partido Laborista CANDIDATURA 5, que tiene probado que cumple cuanto promete

El Partido Laborista no aspira a gobernar el Centro, pero necesita de los votos de los socios para poder cooperar con el que gobierne bien.

Votad por el 5

12855 2d-31

OTRO GRAN BALUARTE DE "UNION GALLEGA"

Cuando ya se palpa el día de las elecciones y los trabajos pre-electorales absorben integramente el tiempo en las Oficinas de los bandos contendientes, "Unión Gallega" no deja de acudir al requerimiento de los socios halagando sus entusiasmos con la constitución de nuevos Comités.

El día 28 constituyó el Comité de Ayesterán, resultando tan magnífico este acto que supera a todo elogio que de él se hiciese.

Tuvo lugar en el amplio local de la esquina de Ayesterán y San Pablo, destinada a Café y Fonda, y fué tanta la afluencia de socios del Centro Gallego que más de la mitad tuvo que ocupar los portales y aceras de aquel lugar.

Abrió el acto el señor Manuel Campos, quien con la elocuencia serena que le caracteriza, felicitó a la concurrencia por el sentimiento cívico que demuestran al ir a votar el 2 de enero por la candidatura de "Unión Gallega" que lleva este nombre porque bajo su bandera caben todos los que amen al Centro Gallego y anhelen para él todo el engrandecimiento y todos los adelantos que alcanzó la humanidad. Después de dar las gracias a todos por haber depositado su confianza en este Partido, da posesión a los miembros que componen la mesa, entre una atronadora salva de aplausos.

El Presidente de este Comité ocupó seguidamente la tribuna y dijo que tenía facultades de toda la gente allí congregada para hacer, en su nombre, solemne juramento de votar por "Unión Gallega", cuyo triunfo todos tienen descartado.

Le siguió el señor Linares que hizo un minucioso estudio del conflicto médico, señalando marcadamente los errores de la solución que le dió el Ejecutivo del Centro Gallego, haciendo flotar en el ambiente la clara solución que a este conflicto correspondía.

El señor Rodríguez Guerra se ocupó del Sanatorio Galicia, diciendo y demostrando que los caudillos del Partido adversario nunca lo llevarán a efecto, como no han llevado el Sanatorio de Cesuras, a pesar de haberse aprobado su construcción hace cabalmente diez años.

El señor José Somoza, luchador joven e infatigable, pronunció un hermoso discurso sobre la protección a la mujer gallega, convenciendo al auditorio de que esta obra solamente la puede realizar "el Partido de las Simpatías".

El señor Pedro Ron diseccionó también el conflicto médico, recalcando los puntos que en la solución actual perjudican grandemente al Centro Gallego, y que son una gran merma de los derechos de los asociados.

Carracedo pronunció un fogoso discurso sociológico, profundizando en el estudio de la democracia y señalando sus diferencias del falso liberalismo de que alardea el mundo actual.

El señor Pérez Cabo se relevó como un gran economista, profundamente conocedor de las teorías de Scriver, Hegel, Adán Smit, Spencer, Toniolo, Charles Gide y Carlos Marx, e hizo historia de los factores de la producción de la riqueza para llegar a la consecuencia de que el Centro Gallego posee en alto grado aquellos factores y que con una recta e inteligente administración se podrían realizar las más grandes empresas.

El señor Bargueiras hizo el resumen del acto, ahondando, con su profundo conocimiento de los problemas del Centro Gallego, en descubrir las lacras que lo tienen entumecido y postergado.

El público premió con grandes aplausos la labor de todos los oradores, terminando este magnífico acto con entusiastas y prolongados Vivas a "Unión Gallega".

Tanto los miembros de este Partido como el público salieron satisfechísimos.

Ayer constituyó el Comité de Luyanó, del que nos ocuparemos mañana.

EL PARTIDO LABORISTA NO VA CONTRA NINGUN OTRO PARTIDO

El Partido Laborista de socios del M. I. Centro Gallego (Candidatura número Cinco) que preside el señor Miguel Recarey Soneira en junta reciente de su Directorio tomó el acuerdo de declarar públicamente que esa agrupación política no va en contra de ninguna otra formada por asociados de esa muy ilustre colectividad, en todas las cuales ve a hermanos deseosos de cooperar en favor de su Centro.

Sin embargo, el Partido Laborista mantendrá en todos los momentos su candidatura y su programa, que es de renovación y de progreso.

ACTOS Y JUNTAS

LICEO GRAN CANARIA

La Junta General tendrá efecto en la casa Paseo de Martí número 123, altos, a las tres pasado meridiano del domingo día dos del actual.

TEE=CHA
LEGITIMO
SUPER-TÉ=CHINA-
10 CTS.
SARRÁ
BUENAS FARMACIAS

M.E.C.D. 2016

INFORMACIONES DEL ESTADO, LA PROVINCIA Y EL MUNICIPIO

NOTICIAS DEL MUNICIPIO

SANIDAD ORDENA AL MUNICIPIO EL DESALOJO INMEDIATO DE FAMILIAS ALBERGADAS EN EL ANTIGUO MERCADO

Por orden de Gobernación pasarán a prestar servicio en las estaciones respectivas los policías que actualmente se hallan en comisión de servicio en la Alcaldía y el matadero industrial

RECORDATORIO DE LA SECRETARIA DE GOBERNACION

Ayer se recibió en la Alcaldía un escrito de la Secretaría de Gobernación, donde se traslada un ruego de la de Estado, con respeto a dos indicaciones de la Embajada de los Estados Unidos.

Mr. Crowder desea saber si el Ayuntamiento ha de incluir en el proyecto de presupuesto municipal de 1927 a 1928, la cantidad suficiente para satisfacer la reclamación de la Congresional Church Buildong Society of New York, por terrenos expropiados en el año de 1908 para vía pública en finca urbana situada en la calle de Corrales, propiedad del dicha organización.

—También la Embajada americana se interesa por saber si el Municipio de la Habana ha realizado alguna gestión práctica para abonar a la señora Mary K. Martínez, el saldo de $1,851.74 que le resta nuestra Administración Municipal, del costo de la colección de cuadros de patriotas cubanos vendida al Ayuntamiento por el esposo de la solicitante.

LOS POLICIAS DE LA ALCALDIA

El Secretario de Gobernación ha pasado una comunicación al Alcalde Municipal, poniendo en su conocimiento que el número de Policías Nacionales con que cuenta ese centro para la continuación de la campaña emprendida contra los vicios y los delitos contra la propiedad, es insuficiente.

Por ese motivo se ha ordenado que las Delegaciones de ese cuerpo que prestan sus servicios en la Alcaldía y en el Matadero Industrial, pasan a prestar sus servicios a las Estaciones que pertenezcan.

LAS FAMILIAS ALBERGADAS EN LA PURISIMA

Por la Jefatura Local de Sanidad de la Habana, se ha pasado a la Alcaldía una comunicación, dando cuenta de los resultados obtenidos como consecuencia de la visita girada al antiguo Mercado La Purísima, por Inspector de esa Jefatura y en la que se detallan minuciosamente las múltiples infracciones halladas en dicho lugar.

La Jefatura de Sanidad, teniendo en cuenta que en el mencionado Mercado han de realizarse diversas obras de reconstrucción para la instalación en el mismo del vivac, prescinde de ordenar todas las obras necesarias, pero ruega a al Alcaldía realice a la mayor brevedad, por ser muy urgentes, las siguientes:

Desalojo inmediato de las familias que viven en dicho Mercado; reparación del servicio sanitario, que se encuentra reventado en distintos tramos y cuyas excretas corren por el piso, hasta desaguar en la calle de Concha, con peligro inminente para la salud pública; y petrolización en gran escala de las aguas que se hallan estancadas en los sótanos.

El desalojo de esas familias presenta para el Alcalde Municipal un grave problema, toda vez que las mismas se encuentran albergadas en el Mercado La Purísima desde los días que siguieron al ciclón y por encontrarse sin viviendas, por los desperfectos que causó el meteoro.

PETICION DE SANIDAD

La propia Jefatura de Sanidad solicita se le informe si es cierto que el Municipio proyecta abrir al tránsito público una nueva calle por el lugar que ocupa la casa 10 de Octubre número 615, de la propiedad del señor Antonio Fernández, toda vez que dicho señor no realiza las obras ordenadas por la Secretaría de Sanidad, alegando que el Municipio no le concede licencia para su ejecución por tener prohibida la apertura de la calle mencionada.

OBRAS SIN LICENCIA

La 13 Estación de Policía ha puesto en conocimiento de la Alcaldía, que en la calle de Lawton y Dolores, en la Víbora, se realizan obras sin licencia del Municipio.

CONSULTA ESPECULATIVA

El Alcalde de Jatibonico solicita de su colega de la Habana, le informe si el contratista señor José Fennino y Barbata, entregó al Municipio de esta ciudad en el mes de enero del actual año, un busto del Apóstol Martí, valuado en la suma de mil pesos y que si el contratista cobró íntegra esa suma o se vió precisado a entregar alguna cantidad en calidad de comisión o gratificación algún empleado y funcionario del Municipio.

EMPRESA DENUNCIADA

La Policía dela Sub-Estación de Arroyo Naranjo, ha remitido al Alcalde copia del acta levantada con motivo de la denuncia formulada ante dicho centro por la empresa de omnibus La Primera de Santa Amalia, quejándose de que los omnibus de otra empresa, siguen el itinerario de sus autos, sin tener autorización para ello.

PAGOS

Ayer continuaron los pagos del Municipio, correspondientes al pasado mes de Noviembre. Tocándole el turno a los empleados de la Secretaría de la Administración, Matadero Industrial y Enterramiento de cadáveres de pobres.

RECAUDACION

La recaudación por transporte correspondiente al día 29 miércoles ascendió a $996.80, habiéndose marcado 51 vehículos de distintas clases.

CON EL JEFE DE POLICIA

El Alcalde visitó ayer al Jefe de la Policía Nacional, con el propósito de gestionar el regreso de los vigilantes del cuerpo a la Sección de Arbitrios, que tan buen servicio prestan a la Administración de Impuestos, reformanod el poco personal con que se cuenta.

SESION DE LA CAMARA

Esta tarde, a las cuatro y media, celebra sesión ordinaria la Cámara Municipal, figurando diversos asuntos en la orden del día según nuestras noticias.

EN HONOR DEL SR. PEREIRA

El señor Lugo Viña, Vicepresidente de la Agrupación de Periodistas Organizados, estuvo ayer en la Alcaldía, cambiando impresiones con los miembros de la misma acerca de la entrega del cuadro al óleo del Alcalde en funciones, señor Manuel Pereira, que tendrá lugar mañana día primero a las nueve de la mañana, a la Cámara Municipal.

El señor Lugo Viña informó que la comisión de la Asociación de Comerciantes e Industriales que organizó el banquete del Teatro Nacional en honor del señor Pereira, integrada por los señores Juan Alvarado, Paco Prieto, doctor Moreno Ayala, Gregorio Alonso e Isidro Fernández Casuso, aprovechará la oportunidad que se reuna la Cámara Municipal dicho día, para hacerle entrega al señor Pereira de un presente valioso que adquirieron con el sobrante del dinero colectado para el banquete.

El señor Lugo Viña nos rogó invitáramos a todos los miembros de la Asociación, elementos del Partido Liberal, comerciantes e industriales y pueblo en general, para que acudan al acto que tendrá efecto el día primero en el salón de sesiones a las nueve de la mañana.

VEHICULOS

Por la Primera Estación de Policía fué remitido al Depósito Municipal el automóvil marca Hudson motor 361026, por carecer de documentación y de título el chofer que lo conducía.

La Segunda Estación dió cuenta del extravío del título de chofer 24195 y la Policía Secreta de otro extravío de título con el número 28835, perteneciente a Benito López y Lazcano.

Por la Secretaría de Hacienda se remitió a los Fosos Municipales el Ford motor 114808 por carecer de documentación.

El Juez de Instrucción de la Tercera Sección solicita del Alcalde se le informe a nombre de quién aparece inscripto el automóvil chapa 3536, con respecto a la causa 1804|26.

OBSTRUYEN EL TRANSITO

Por la Secretaría de Obras Públicas se ruega al Alcalde ordene sean retiradas las vallas de madera existentes en la esquina que forman las calles de Monserrate y Progreso, toda vez que obstruyen el tránsito público por ese lugar y se ha comprobado que no se realizan obras de fabricación.

MULTAS DE POLICIA

Por la Jefatura de la Policía Nacional se han remitido al Registro General del Municipio 383 notificaciones de multas impuestas por los miembros de ese cuerpo.

TRASPASOS DE AUTOMOVILES

En el Departamento de Gobernación Municipal se legalizaron ayer los siguientes traspasos de automóviles:

Félix Iglesias a A. H. Gottardi, un Cole, chapa 5250. Ricardo Quintana a Juan Borges y Martell, un Chevrolet, chapa 11716. José Tejedor a Pedro Martínez, un Ford, chapa 1748. Isidoro Sallinde a Vicente Hernández y Ramos, un Ford, chapa 15752.

ASPIRANTES A CHAUFFEUR

Para ser examinados de chauffeur presentaron ayer sus solicitudes en la Alcaldía, los señores José Suárez y Rosal, José María Puente y Cancio, Ernesto Carricaburo y Martínez, Abelardo Mendizábal y Alvarez Torres, Ramón Mostreiro y Barreiro, Alfredo Alonso y Colado, Guillermo Fernández y Martínez y Elpidio B. Revilla y Miranda.

BANCO QUE CAUSA BAJA

El señor A. P. Lascombe, Administrador del Banco de la Reserva Federal de Boston, ha participado ayer al Alcalde que debe de darse de baja esa institución a los efectos del pago de la contribución correspondiente, por terminación del negocio.

ALTAS DE INDUSTRIALES

Altas de Industrias ocurridas el día 28 de diciembre de 1926:

J. Montes y Eduardo Vega, café cantina, Habana 121. Félix Alvarez, cantina de bebidas, Calzada de Bejucal y K-6. José Pérez, café cantina, Luis Estévez y Gros. Ramón Fernández, tienda de sombreros, Máximo Gómez 363. Francisco Mendoza, barbería, Presidente Gómez 281. Eusebio Curiel, orífice platero, Máximo Gómez 372. Augusto Pérez, almacén de muebles, Escobar 65. Manuel Naval, sastre con géneros, Inquisidor 27. Ildefonso García, barbería, I. Agramonte 71.

Estas altas produjeron al Municipio $376.22.

DE PALACIO

LA ZAFRA DEL CENTRAL SANTA TERESA

Una comisión de colonos del Central Santa Teresa estuvo ayer en Palacio solicitando de la Comisión de Azúcar autorización para aumentar la zafra del central Santa Teresa en Santa Clara, por haberse rebajado la producción de la misma a un cuarenta por ciento.

EL REPRESENTANTE BLOON

Volvió ayer a Palacio el representante a la Cámara Americana Mr. Bloon, presentando su esposa y su hija al General Machado.

EL SECRETARIO DE SANIDAD

Al salir de Palacio manifestó ayer el Secretario de Sanidad que de un momento a otro haría un viaje a Batabanó con objeto de comprobar la existencia del brote de grippe que allí existe.

CONVENCION DE VETERANOS HISPANO AMERICANOS

Visitó ayer al Presidente Mr. Chance W. Herruc con objeto de informarle que dentro de poco tiempo tendrá efecto en la Habana una convención de Veteranos de la Guerra Hispano Americana.

COLONOS DE JOVELLANOS

Con la Comisión de Azúcar conferenció una comisión de colonos de Jovellanos, denunciando que el Central Soledad se niega a moler las cañas de los colonos independientes que ascienden a millares de arrobas.

MR. TAFFOT RENUNCIA

El Embajador de los Estados Unidos ha informado al Presidente que Mr. Taffot, nombrado árbitro en el conflicto existente entre Mr. Smith y la Compañía Urbanizadora de la Playa de Marianao había renunciado el cargo en favor de Mr. Jacob Dukunson.

Tome agua caliente en las comidas para evitar desórdenes en el estómago

Lo que aconsejan los médicos

Miles de infortunados sufren diariamente de los efectos de la dispepsia, la indigestión, fermentación de los alimentos, agrura acidez, del estómago, ventosidad, gases y angustias causadas por el mal funcionamiento de los órganos digestivos. Si esas personas adquiriesen el agradable hábito de beber despacio, en cada comida, un vaso de agua caliente conteniendo una cucharadita o dos pastillas de Magnesia Bisurada, bien pronto notarían su estómago de tal manera sano y fortalecido que podrían comer las más ricas y apetitosas viandas sin experimentar ni el menor síntoma de indigestión.

La mayor parte de las llamadas enfermedades del aparato digestivo las causa el exceso de ácidos y la insuficiencia sanguínea en el estómago, lo que provoca la descomposición prematura de los alimentos agriándose antes de hacerse la digestión. Un vaso de agua caliente servirá para atraer la sangre al estómago, y la Magnesia Bisurada neutralizará los ácidos y hará que los alimentos se purifiquen y suavicen para su rápida digestión. El resultado es una digestión natural, exenta de dolores o angustias de ningún género. La Magnesia Bisurada no es un laxante, es absolutamente inofensiva y agradable al paladar y puede obtener en todas las droguerías y boticas. No confunda la Magnesia Bisurada con otras clases de magnesia—como la leche, polvo o en pastillas, preparada especialmente para aquel tratamiento.

DE OBRAS PUBLICAS

CREDITO PARA TERMINAR LOS TRES EDIFICIOS DE LA UNIVERSIDAD NACIONAL DESTINADOS A ESCUELA DE DERECHO, ESCUELA DE INGENIEROS Y ESCUELA DE MEDICINA

El Hon. Sr. Pte. de la República ha aprobado en el día de ayer un Decreto por el que se apropia, con cargo al "Fondo Especial de Obras Públicas" la cantidad de $608.065.58, para terminar los tres edificios que se levantan en la U. Nacional, destinados a Escuela de Derecho, Escuela de Medicina y Escuela de Ingenieros.

UNA RESOLUCION DE LA COMISION DEL SERVICIO CIVIL DECLARADA LESIVA

A propuesta del Sec. de O. Públicas, el Hon. Sr. Pte. de la República, por Decreto de esta fecha, ha declarado lesiva a los intereses del Estado, la resolución de la Comisión del Servicio Civil núm. 204, por la que se mandó a reponer al Sr. Alfredo Estévez Trevejo, Sobrestante de Tercera Clase que fué adscrito al Distrito de O. Públicas de la Prov. de la Habana.

SE TERMINARA LA CALZADA DE DOLORES EN CIENFUEGOS POR ADMINISTRACION

El Hon. Sr. Pte. de la República en el día de hoy ha autorizado que se termine por administración la prolongación de la construcción del tramo de la Calazda de Dolores, desde la Estación núm. 87 a la número 102, en la Ciudad de Cienfuegos.

Para esta obra se ha autorizado una apropiación de $12.082.73, con cargo al 75 por 100 de la recaudación del Acueducto de la referida Ciudad de Cienfuegos.

NOMBRAMIENTO DE UN INGENIERO JEFE DE SEGUNDA CLASE

El arquitecto Sr. Raúl Otero ha sido confirmado por Decreto Presidencial de ayer, en la plaza de Ingeniero Jefe de Segunda Clase, temporero, afecto a la Dirección General de la Secretaría de O. Públicas, con el haber de $3.600.00 anuales.

LAS OFICINAS DE LA SECRETARIA DE O. P. VACARAN A LAS DOCE M. POR SER VISPERA DE AÑO NUEVO

Hoy las Oficinas de la Secretaría de O. Públicas, vacarán a las 12 m. por haberlo así autorizado el Secretario del Ramo, y con motivo de ser víspera de Año Nuevo, que por Ley del Congreso es día de fiesta nacional.

UN DELEGADO DE LA SECRETARIA DE O. P. AL NEGOCIADO DE TALLERES

Con el fin de dar una organización análoga a la ya establecida en el Departamento de Limpieza de Calles de la Secretaría de O. Públicas, el Secretario del Ramo ha dispuesto que el teniente Sosa Quesada, que viene prestando servicios en comisión en dicho Departamento, pase como Delegado de la Secretaría al Negociado de Talleres de Reparación y Construcción.

DE GOBERNACION

EL PENADO DE LA CUESTA, PARA LA CARCEL

El secretario de Gobernación dispuso ayer que el penado Pedro Miguel de la Cuesta, que se hallaba recluído en la Clínica del doctor Pereda, en la Víbora, fuera trasladado a la cárcel, para que continúe cumpliendo su condena.

LOS CREDITOS PARA LA EXPULSION DE ASIATICOS

A la Secretaría de Gobernación se le ha presentado un conflicto con las expulsiones de asiáticos, en vista de la escasez de los créditos para estas medidas de orden público.

Por el secretario de Gobernación, comandante Zayas Bazán, de acuerdo con el subsecretario, doctor Rosado Aybar, estudia la forma viable para la solución de este problema ya que las expulsiones de determinados elementos de la colonia china son necesaria, por su actuación perturbadora.

EXPULSION DEL PRESIDENTE DEL CHI KON TONG

Ha sido internado en la Cárcel Flotante "Máximo Gómez", el asiático Julio García, presidente del Chi Kon Tong, de Santiago de Cuba, por ser elemento indeseable.

Se ha dispuesto que este preso se halla completamente incomunicado, habiéndose reforzado la vigilancia del buque, por los muchos asiáticos que han tratado de comunicarse con el citado líder chino.

MUERTE DE UN EX ALCALDE

Ayer se recibió en la Secretaría de Gobernación, un telegrama del señor J. Cabarga, alcalde municipal de Camarones, dando cuenta del fallecimiento del doctor Emilio Díaz, que fué alcalde de ese término hasta el año 1920.

TRANSFERENCIA DE CREDITO

Por el Negociado de la Gaceta Oficial ha pasado un decreto, disponiendo varias transferencias de crédito para el capítulo de personal, Mobiliario y Utiles de cocina de la Secretaría de la Guerra.

DE AGRICULTURA

RENUNCIA ACEPTADA

Por decreto del señor Presidente de la República, ha sido aceptada la renuncia presentada por el señor Andrés del Valle, Secretario de la Junta Nacional de Pesca, nombrándose en su lugar al señor Tiburcio Barrera.

SIN LUGAR

Por decreto del honorable señor Presidente de la República se ha declarado sin lugar la alzada establecida por el Procurador señor Salvador A. Lavera Santana, a nombre de la Compañía Azucarera de Camagüey, S. A., confirmando en todas sus partes el acuerdo recurrido por el cual el Gobernador Provincial de Camagüey desestimó la oposición que dicha Compañía formuló en contra del registro minero titulado "Segunda Ampliación a Providencia" y disponer que el expediente respectivo continúe su curso reglamentario.

EXPEDIENTES APROBADOS

Por decretos del honorable señor Presidente de la República han sido aprobados los expedientes de los registros mineros titulados: Ana Emilia; El Cerezo; Primera Ampliación de la Mina Magdalena; Zaida y Ernesto.

ACUERDOS MANDADOS A PUBLICAR

También por decreto presidencial se ha ordenado la publicación de los acuerdos adoptados el día once de diciembre de 1926, por la Comisión de Inteligencia del Puerto de Antilla.

CIRCULAR A LOS IMPORTADORES DE PAPAS

La Jefatura de Sanidad Vegetal, con fecha 30 de diciembre, ha dirigido a los señores exportadores de papas, con destino a los Estados Unidos de Norte América, una circular interesando la presentación, antes del día 10 de enero próximo, de los permisos para poder importar papas de Cuba, expedidos por la Junta Federal de Horticultura de Washington, D. C., Departamento de Agricultura de los Estados Unidos de Norte América, al objeto de tomar nota de los mismos y dictar las órdenes oportunas, para organizar el servicio de inspección del referido producto en la presente cosecha y con el propósito de realizar un registro general de exportadores. Al propio tiempo se hace saber a los señores exportadores de que si no llenan este requisito, no se les permitirá la exportación de sus productos.

DE ESTADO

SOBRE EL TRATADO DE BULTOS POSTALES

El Cónsul de la República en Cincinnati, señor A. G. Abreu, informa a la Secretaría de Estado, acerca del discurso pronunciado en la Cámara de Comercio de aquella ciudad, sobre la modificación del Tratado de Bultos Postales, y el acuerdo tomado por la misma.

Dicho Cónsul, entre otras manifestaciones, hizo resaltar las ventajas que reportaría la misma a los comerciantes e industriales de aquel territorio, pues con mayor peso en los bultos postales, habría muchas más facilidades para la venta directa de toda clase de artículos, y como consecuencia derivada de ello, se establecería un comercio extraordinario.

Por unanimidad de todos los concurrentes, se tomó el acuerdo de que aquella Cámara de Comercio, pidiera oficialmente al Congreso la modificación del Tratado de Bultos Postales con Cuba a base de mayor peso, por lo menos igual al de once libras que provisionalmente rige.

MOVIMIENTO DEL CANAL DE PANAMA

El Cónsul de la República en Panamá, señor Pedro P. Pérez, informa acerca del movimiento del Canal de Panamá durante el pasado mes de Noviembre:

"La huelga minera inglesa ha influído mucho en el decrecimiento de las operaciones del Canal, así como en la recaudación. La Garland Line ha suprimido el servicio de sus ocho barcos que hacían el tráfico intercostal americano.

Según las estadísticas en el mes de Noviembre que acaba de terminar, el movimiento del tránsito del Canal de Panamá fué de 428 barcos comerciales y 19 lanchas pequeñas, que pagaron $1,889.001.11 y $102.48 respectivamente, lo que hace un total de $1.889.103.59.

El promedio de tránsito de barcos fué 14.6 obteniendo una recaudación de $62.966.70.

El promedio efectivo que pagará cada barco se estima en $4.413.55, muy inferior al de Octubre último que fué de $4.470.14.

Tanto el cruce como la recaudación diaria correspondiente al mes de Noviembre representan los promedios más bajos registrados desde el mes de Junio último. Se cree que la huelga británica del carbón ha influído poderosamente en este decrecimiento, pues muchos de los barcos que hacían la travesía, entre los puertos de la costa del Pacífico y el Atlántico, han sido transferidos a transportar carbón entre los Estados Unidos y Europa.

La Garland Line, con una flota de ocho barcos ha sido retirada recientemente del tráfico intercostal para reforzar el movimiento mercante de Inglaterra y el Continente Europeo".

DE INSTRUCCION PUBLICA

ACUERDOS DE LA ACADEMIA "SAN ALEJANDRO"

El claustro de la Escuela de Pintura y Escultura de "San Alejandro" reunido en pleno tomó los siguientes acuerdos:

Suplicar del Señor Secretario de Instrucción Pública gestione el nombramiento del señor Antonio Sánchez Araújo para desempeñar la cátedra de Dibujo del Yeso y a la señorita María Arisa y Delance como auxiliar de la misma cátedra.

Que se nombre al señor Esteban Betancourt y Díaz de Prada para la cátedra "D" (Escultura) quien desempeña actualmente la cátedra de modelado Decorativo y nombrar para esta cátedra a la señorita Isabel Chappotin. Se hace constar que la señorita Concepción Ferrán renunció al derecho que le concede el Reglamento de ascender, a fin de que pudiera ser nombrado el señor Sánchez Araújo, por lo que mereció una calurosa felicitación del claustro en virtud de su altruísta decisión que facilitaba la manera de actuar de la Escuela en cuanto a las necesidades del momento. También se acordó para el caso de que se apruebe una solicitud del Director de la Escuela, para la creación de dos cargos de profesores auxiliares los nombramientos para los mismos de los señores Domingo Ramos y Enriquez y Guillermo Alvarez y Jiménez.

Todos estos acuerdos fueron tomados por unanimidad, reinando gran armonía entre los miembros del claustro y acogiéndose en todos los puntos a lo dispuesto por el Reglamento Vigente.

El profesor jubilado Mendoza ha presentado la renuncia de su cargo acogiéndose a la jubilación.

ASOCIACION DE NORMALISTAS GRADUADOS

En la última reunión celebrada por la Asociación de Graduados en las Escuelas Normales, con objeto de reorganizar la Directiva, fué elegida la siguiente:

Presidente: Ricardo Mestre; Secretario: oJsé López Isa; Tesorero: señor Mendoza; Contador: M. Lastra; Presidente de Propaganda: señorita Ana María Rodríguez Gutiérrez; Presidente de la Sección de Intereses Generales: señorita Camila Generés; Presidente de la Sección de Educación y Conferencias: Augusto Rodríguez Miranda y de Sport: José Blanco.

EL SUPERINTENDENTE DE ORIENTE

Anoche embarcó para Santiago de Cuba el señor Vidal Lastre Manduley, que va a ocupar su puesto de Superintendente Provincial de Oriente, con la misión de activar una serie de expedientes iniciados a miembros de la Junta de Educación y a otros empleados escolares'

LA ESCUELA DE COMERCIO

La Escuela de Comercio recientemente creada comenzará a funcionar en los últimos días del mes de Enero.

El señor Secretario ha nombrado a los doctores José Antolín del Cueto, Gutiérrez Celis y Ramiro Guerra para que le auxilien como consultores técnicos en la organización de la Escuela.

También se creará, aunque la enseñanza es gratis, una pequeña matrícula para atender a pequeñas necesidades.

VISITAS

El señor Secretario ha recibido en el día de hoy las siguientes visitas:

El capitán Varona. Una comisión de Pinar del Río integrada por el Representante señor Díaz Valdés y los señores Coronel Vidal, Capitán Francisco María Pérez, el Alcalde de San Juan y Martínez señor César Vivero, el Secretario de la Junta de Educación de Pinar del Río señor Julio Hernández, el Administrador de la Zona Fiscal señor José Jesús López y el señor Amado Martínez, maestro de San Juan y Martínez. La señora Dolores Otaño; el señor Joaquín Lubián, el señor Andrés Rodríguez Acosta, los doctores Antonio L. Valverde e Ignacio Remirez. Las señoritas María Adelaida Delange y Violeta Díaz de Villegas. El Fiscal del Tribunal Supremo de Justicia Dr. José C. Vivanco. El General Enrique Loynaz del Castillo, acompañado de la señorita Josefina Aguado. La señora Mercedes López de Huerta, el senador oriental señor Manuel Camacho Padró. Los Representantes de la propia provincia señores Américo Portuondo y Ramón de León. La señora Josefa Pons acompañada de la señorita Antonia Amargós. El señor Manuel Sanguily Jr. El escultor señor Juan José Sicre. El Secretario de la Junta de Educación de San Luis. Pinar del Río, señor Leonardo Mármol. El Inspector General de Agricultura señor Juan B. Zangroniz y la señorita Delia Rupiá. También celebró una conferencia con el señor Secretario el Director del Instituto Coronel Serafín Espinosa.

DE HACIENDA

RECURSO SIN LUGAR

Se ha declarado sin lugar el recurso de alzada establecida por el señor Luis Anselmo Rey García, contra la liquidación de derechos reales número 1617, practicada por la Administración de Contribuciones e Impuestos del Distrito Fiscal de Holguín.

PAGO PROCEDENTE

Se ha declarado procedente el pago de las gratificaciones, por fallecimiento del señor César Torralbas y Fernández a su hermana señora María Torralbas y Fernández.

RECURSOS DE ALZADA INTERPUESTOS POR LOS F. C. UNIDOS

Los Ferrocarriles Unidos de la Habana han establecido tres recursos de reforma, contra la disposición de la Secretaría de Hacienda que ordenó a la Zona Fiscal de Oriente de la Habana, que se expidieran alcances por el impuesto del 6 por ciento sobre utilidades a los balances de los años sociales de dicha Compañía, correspondientes a los años 1923, 1924 y 1925. Estos alcances sobrepasan la suma de trescientos mil pesos.

Tendrás 365 dias felices en el 1927

si siempre apoyas tu "carro" en las magníficas gomas que fabrica **Goodrich** y que yo recomiendo.

M.E.C.D. 2016

ANUNCIOS CLASIFICADOS

ULTIMA HORA

ANUNCIOS CLASIFICADOS DEL "DIARIO DE LA MARINA"

LISTA DE LAS AGENCIAS DE LOS ANUNCIOS CLASIFICADOS

DE LOS MUELLES A GALIANO

Nº 1.—Obispo y Cuba, Vidriera de tabacos.
Nº 2.—Oficios 32, Vidriera de Tabacos.
Nº 3.—Zulueta y Misión. "Hotel París", Vidriera de Tabacos
Nº 28.—Obispo y Compostela, "La Popular", Vidriera de Billetes.
Nº 10.—Mercado de Colón, 25, "El Gallo".
Nº 9.—Consulado y Animas, Farmacia "Santa Amalia".
Nº 8.—Galiano 11, Panadería "La Flor de Galiano".
Nº 7.—Neptuno y Aguila, Almacén de Víveres "El Aguila".
Nº 5.—Galiano y San Rafael, Almacenes "El Encanto".
Nº 5.—Galiano y Zanja, Café "El Imperial", Vidriera de Tabacos.
Nº 35.—Salud y Lealtad, Farmacia del doctor Luis M. de Laosa.
Nº 4.—Monte y Amistad, Café "Marte y Belona", Vidriera de Tabacos.
Nº 51.—Oficios 50.—Hotel "El Oriente".

DE GALIANO A BELASCOAIN

Nº 18.—San Rafael y Campanario, Café "Las Delicias", Vidriera de Tabacos.
Nº 37.—San Lázaro y Campanario, bodega "La Palma".
Nº 16.—San Lázaro y Belascoain Café "Manhattan", Vidriera de Tabacos.
Nº 15.—Neptuno y Belascoain, "El Gato Blanco", Billetes.
Nº 12.—Belascoain 118, esquina a Santo Tomás "La Villa de Navelgas".
Nº 14.—Reina y Chávez, Café "El Mundo", Vidriera de Tabacos.
Nº 34.—Vives y Figuras, bodega "El Globo".
Nº 32.—Florida y Esperanza, bodega "El Almacén de Florida".

DE BELASCOAIN A INFANTA

Nº 17.—Aramburu 36, Barbería de Guillermo Valdés.
Nº 19.—Infanta y San Rafael, Café "Moderno", Vidriera de Tabacos.
Nº 20.—Infanta y Carlos III, Café "Las Avenidas", Vidriera de Tabacos.
Nº 26.—San Lázaro 388, Café "El Escorial".
Nº 11.—Monte y Arroyo, "La Sorpresa", Vidriera de Tabacos.
Nº 21.—Monte e Infanta, Café "La Esquina de Tejas", Vidriera de Tabacos.
Nº 52.—Carlos III, número 50, "El Paseo", Café.
Nº 58.—Máximo Gómez 405. Depósito de miel y melado.

VEDADO

Nº 25.—San Lázaro y N., Víveres Finos "El Cisne".
Nº 27.—Calzada y Paseo, Víveres Finos, "La Luna".
Nº 30.—Línea 153, entre 18 y 20, Café "El Imperial".
Nº 42.—11 y K, Bodega "La Flor temo".
Nº 42.—11 y p, Bodega "La Flor de Oriente".
Nº 36.—23 y 12, Café "El Chalet", Vidriera de Tabacos.

JESUS DEL MONTE, VIBORA Y LUYANO

Nº 33.—Diez de Octubre 147 (Puente de Agua Dulce), Café "La Parra", Vidriera de Tabacos
Nº 43.—Agua Dulce 10, Taller de Carrocería de Francisco Venta.
Nº 23.—San Francisco y Buena Ventura, Bodega.
Nº 48.—Porvenir y Milagros, Bodega "La Deportiva".
Nº 23.—Avenida de Acosta y Luz Caballero, bodega "La Ofelia".
Nº 49.—Concepción y Avenida de Acosta, Ferretería "La Verdad".
Nº 29.—Diez de Octubre y San Mariano, Bodega "La Maravilla".
Nº 31.—Diez de Octubre, 614, Farmacia "San Ramón".
Nº 47.—Luyanó y Concha, Café "Luyanó Moderno".
Nº 54.—10 de Octubre 305, "La Viña", Almacén de Víveres.
Nº 57.—Calzada de Jesús del Monte número 71, bajos, Rafael González.

ARROYO APOLO Y SANTA AMALIA

Nº 46.—Calzada de Arroyo Apolo 20, Víveres "La Palma".
Nº 45.—Diez de Octubre 763, Tienda Mixta (Reparto Santa Amalia).

CERRO

Nº 50.—Calzada del Cerro y Domínguez, Víveres "El Almacén".
Nº 24.—Cerro 875, Juan Seijas
Nº 59.—CHURRUCA 1-B esquina a SAN CRISTOBAL, Hermanos Castellanos.

MARIANAO

Nº 44.—Real 83, Panadería "La Moderna".

JACOMINO

Nº 40.—San Miguel del Padrón y Dorales, Pedro Muuiz y Carrera.

REGLA

Nº 55.—Maceo 48. Esteban García.

GUANABACOA

Nº53.—Pepe Antonio 20, Miguel Rivas Guinat.

CASA BLANCA

Nº 56.—Artes 59, Casa Blanca, Lorenzo Carreras.

(A) ALQUILERES DE CASAS

(1)—Habana

SUBIRANA Y PEÑALVER

Se alquilan bajos y altos con sala, comedor, tres cuatros, baño intercalado completo, calentador, cuarto de criados, servicio y cocina. Las llaves en el puesto de frutas.

PEÑALVER Y SUBIRANA

Se alquilan bajos y altos con sala, dos grandes cuartos, baño completo y cocina. La llave en el puesto de frutas. Telf. F-2444.
55491.—5 En.

SE alquilan en 45 pesos los hermosos altos de Vigía No. 50 con 3 cuartos, sala y saleta. La llave al lado. Informes en el teléfono A-6525.
U. H. 55656 1 en.

ALQUILO en Factoría 59 accesoria, por Misión, en 33 pesos. Tiene sala, dos habitaciones, comedor y servicios independientes. Informan en Factoría 57, altos, segundo piso. U H 55801 1 en.

ALQUILERES DE CASAS

SE ALQUILAN

Espléndidos bajos de Aguiar 118 entre Teniente Rey y Muralla, propios para almacén. Llave en los altos Informan en Avenida República 386, altos. U-4823.
U. H. 55803.—8 En.

CARDENAS 52

Próximo a terminarse las reformas y pintura, se alquilan las tres plantas.
U. H. 55751 31 dc.

BERNAZA 44, PRIMER PISO

Se alquila esta nueva y moderna casa, 5 cuartos, todos con agua corriente, espaciosa sala, recibidor, comedor, cocina, pantry, lujoso baño, cuarto para criados y servicios. Llave e informes en Aguacate 98. Teléfono A-9414.
U H 55315 1 en.

ALTOS MODERNOS MUY FRESCOS

En San Lázaro, entre Aramburo y Hospital, acera de los pares, casa nueva. Sala, gabinete, tres cuartos, comedor, cuarto de criados, cuarto de baño lujoso, pantry, abundantes closets, cocina de gas calentador de agua, decoración lujosa. Informa el portero. Precio módico.
U H 55443 31 dc

SE alquila en $50 los bajos de Compostela 152 para industria o depósito con puertas metálicas. La llave en la bodega de la esquina. Informan: Compostela 96. U H 55764 2 en

SE alquila Aguila 29 esquina a Trocadero, altos. Sala, saleta, tres cuartos, comedor al fondo, gas. Llave: los bajos. Teléfono A-9020.
U H 55946 1 en

NO NECESITA IR AL EXTRANJERO A VERANEAR

San Lázaro 470. Tiene los pisos más claros y frescos de la Habana, agua abundante, a todo lujo, estilo Renacimiento Florentino, vestíbulo de mármol, pinturas estilo Rafael en los Loggias del Vaticano. Puede vivir como en casa propia. Informan Morales y Ca. Teléfonos A-2973 y F-7236. U H 2879 6 d 30 dc

MONSERRATE Y LAMPARILLA

Se alquila tercer piso, compuesto de sala, comedor, tres habitaciones, cocina gas y servicios modernos. Entrada por Monserrate. Informa el encargado. Teléfono M-4054.
U H 56024 4 en.

DRAGONES 25. Se alquila casa de sala, saleta, cuatro habitaciones, patio y demás servicios. La llave en la misma, de 10 a 1 y de 3 a 6. Informes: Aguiar 66, doctor Mantecón.
56119 4 En.

SE alquilan los altos de San Lázaro 114 compuestos de sala, comedor, cuatro dormitorios, baño intercalado completo, calentador de agua, cuarto y servicios para criado, cocina de gas y demás comodidades. Informan O'Reilly 11. Departamento 310. Teléfono A-4719 y F-3691.
56122 3 en.

FLORIDA 43, altos, se alquilan baratos pero con fiador, compuesto de sala, cocina gas, baños, servicio completo, tres habitaciones, tranvías por la puerta y por esquina Vives. La llave en los mismos altos. Informan F-5652.
56129 6 en.

SE alquila una casa en Franco 51, bajos esquina a Valle. Sala, saleta y dos habitaciones, cuarto de baño y cocina de gas. Informan en la bodega. Tel. U-1916.
S 24 4 en.

ALQUILO esquina para establecimiento, Infanta y Jovellar. Poca renta y se da contrato. Informes: M-1652 y F-3159.
U H 56145 2 en.

ALAMBIQUE 4 altos. Sala, saleta, tres cuartos, baño, etc. $60.00. Informa Vivancos. Cuba 48. Teléfono M-4806. Consulado 13. Teléfono M-6570.
56149 4 en

AGUACATE uno, bajos. Sala, tres cuartos, baño, etc $75. Informes: M. Vivancos. Cuba 48. Teléfono M-4806. Consulado 13. Teléfono M-6570.
56150 4 en.

SE alquilan los hermosos y modernos altos de la casa Oquendo 126, entre Benjumeda y Desagüe, compuestos de sala, saleta corrida, dos cuartos, baño intercalado completo, con agua fría y caliente en todos los servicios, cocina de gas, nunca falta el agua. La llave y dueño en Sol 96, bajos. Teléfono A-0510.
56175 2 en.

SE alquila un piso de Someruelos 28. Casa nueva. Sala, comedor, dos cuartos, baño intercalado, demás servicios. Precio $50. Informan La Democracia. Monte 103
56170 4 en.

EN Muralla 37 A., esquina a Aguiar, se alquila el entresuelo. Es propio para comisionista con depósito o vivienda. Tinee servicio sanitario. Informan García Tuñón. Aguiar y Muralla. Tel. A-2856
56177 4 en.

SE alquilan los espléndidos bajos de Infanta No. 111, entre San José y Valle. Se componen de portal, sala, comedor al fondo, cuatro cuartos, cuarto de criados servicios sanitarios y cocina de gas. Precio $70. La llave en la bodega de la esquina de San José. Informan: García Tuñón. Aguiar y Muralla. Tel. A-2856.
56176 4 en.

SAN NICOLAS 28, BAJOS

dos cuadras Malecón; acera brisa; nuevos, sala, saleta, comedor, pantry, cuatro dormitorios amplios, demás comodidades. A-7468. 56146 4 en.

PISO AMPLIO

Campanario 88 casi esquina a Neptuno, se alquila un segundo piso muy fresco, compuesto de tres habitaciones y una para criados. Sala y comedor, servicios sanitarios modernos. Precio $100. Informa el portero y en los bajos.
56159 3 en.

SE ALQUILA EL SEGUNDO PISO DE MONTE 185

con sala, saleta, cuatro cuartos, baño intercalado, comedor al fondo, cuarto, servicio criados. Informan: Monte y San Nicolás. Sastrería El Pueblo. Teléfono: A-5191. 56172 3 en.

MANRIQUE 94 altos, casi esquina San Rafael, magníficas habitaciones modernísimas, para matrimonios o 2 personas, con comidas. Pase para demostrarle nuestras ventajas. De 32 pesos en adelante.
U H 56183 1 en.

(2)—Vedado

PROXIMO A DESOCUPARSE

los altos de Línea esquina a G, compuestos de recibidor, sala, hall, comedor, seis cuartos, dos baños, un salón en la torre, pantry, cocina, tres cuartos de criados. Puede verse, de 10 a 12 y de 3 a 6. Informan en los bajos.
U. H. 55804.—31 Dic.

ALQUILERES DE CASAS

VEDADO. Chalet, Tercera número 385, entre 2 y 4. Jardín, portal, sala, comedor, cocina, dos cuartos, cuatro cuartos altos con su baño, hall, terraza, servicio criados y gran patio. A. Caos. M-1238 y F-4187.

VEDADO, moderna, Baños 6, altos. Terraza, sala, saleta, seis grandes cuartos, baño intercalado, comedor, cocina, despensa, baño criados. A. Caos. F-4187 y M-1238. U H 55859 2 en

SE alquila una casa con tres habitaciones, 12 esquina a 13, Vedado $45.00. Y una accesoria en 13 número 85 entre 10 y 12, con cuatro departamentos. Informan: Teléfono F-4520. En $30.
S 25 2 en.

VEDADO. Alquilo altos modernos, calle 25 entre 6 y 8, número 424, con cuatro habitaciones, terraza, sala, saleta, hall, dos habitaciones criados; lavandería, etc. Las llaves e informes altos esquina número 428. Teléfonos F-4992 y A-8476.
56160 3 en.

EN la calle 27 entre B y C, Vedado, se alquilan hermosos bajos aun sin estrenar Se componen de sala, amplio comedor y tres habitaciones, cocina de gas, cuarto y servicio de criados independientes. Las llaves en la bodega de la esquina. Informan: García Tuñón y Ca. Aguiar y Muralla. Teléfono A-2856. Precio $110.
56178 4 en

(3)—J. del Monte y la Víbora

HERMOSA CASA

Se alquila, en precio módico, $45 y $35 respectivamente, los preciosos, modernos y frescos altos y bajos de Juan Bruno Zayas 20, esquina a Lacret. Llaves en los bajos de la izquierda. Informa Dr. Pagés. D. número 200, Vedado. Teléfono F-4483.
55988 2 en

SANTOS SUAREZ 3½

Se alquilan los altos con terraza, sala, comedor, cuatro cuartos, baño, cuarto de criados y cocina. La llave en el número 1. Telf. F-2444.
55491.—5 En.

EN la calle de Luz Caballero entre Patrocinio y Carmen, se alquila el hermoso chalet Villa Pancho, con grandes comodidades, no falta nunca el agua, garage para dos máquinas, precio de situación. La llave en la "Villa Virginia", frente al Parque de la Loma del Mazo Teléfono I-2484.
U H E 2480 ind. 26 oct.

HERMOSO CHALET

Se alquila en la Loma del Mazo, Víbora, un hermoso chalet, situado en la calle Patrocinio y Luz Caballero. Tiene un amplio portal con vista a la Habana, sala, saleta, recibidor, comedor, patio, cuatro habitaciones y baño intercalado en la planta baja y cuatro hermosas habitaciones en la planta alta con baño intercalado. Cuartos de criados con baño, garage, cocina independiente en el sótano, huerta y jardín. Informa el doctor Rafael María Angulo. Zulueta 36, altos. Teléfono M-1386
U H D ind 17 dc.

SE alquila una linda casita a una cuadra del paradero Víbora. Con todas comodidades. Gana $30.00. Informan carnicería del paradero. Teléfono I-2067.
S 21 4 En.

UNA cuadra de la calzada de Jesús del Monte y dos de la Iglesia, se alquilan amplios altos con sala, comedor, tres cuartos, cocina y baño, muy frescos. $30. Delicias 26, entre Colina y Altarriba. Llave, en los bajos o en la bodega. Dueño: López. Refugio 12, bajos, de 12 a 2 y de 6 a 8. 56126 2 en.

EN 50 pesos se alquilan los bajos de Serrano 88, casa moderna. La llave en el número 90. Informes: Bernardo González. Teléfono A-6167.
56132 2 en.

ALQUILO en $40 linda casa moderna y cómoda. Véala en Guasabacoa 19 esquina a Pérez. Luyanó. La llave en frente. Informa: Chacón. Amargura 69. Teléfono A-8598. 56137 2 en.

ALQUILO San Benigno 59 cerca Correa, bajos modernos. Sala, 5 habitaciones, comedor, baño 60 pesos. Informes Campanería. M-7785. También alquilo Virtudes número 158 moderno, cerca Oquendo, sala saleta, tres habitaciones, 60 pesos. Informes: M-7785. 56148 1 en.

(5)—Marianao

SE alquila en Almendares frente al parque La Sierra, calle 9 entre 4 y 6. Casa moderna, jardín, portal, sala, saleta de comer, cuatro cuartos, garage y traspatio. Teléfono M-1385.
56140 2 en.

(6)—Cerro

ESQUINA para bodega o botica, se alquila. Tiene mucho barrio, acabada de fabricar. A y 10, Reparto La Sierra.
56130 9 en.

(B) DEPARTAMENTOS

(7)—Habana

DEPARTAMENTO INDEPENDIENTE

En Animas 93, altos, se alquila un buen departamento en la azotea, compuesto de dos grandes habitaciones, terraza y servicios sanitarios, agua abundante. Puede verse de 1 a 4 tarde. Preguntar por señora Alvarez. Se exigen referencias.
U H 55820 1 en

SANTIAGO 11, se alquila un departamento bajo con vista a la calle, en 30 pesos. Informa el encargado.
U H 55926 1 en.

DEPARTAMENTOS y habitaciones se alquilan en las casas siguientes: Merced número 77 Oficios 10 y 110, Sol 63, Cárdenas 2-A e Inquisidor número 10.
56109 7 En.

SE alquila amplio departamento de dos cuartos, baño y cocina en treinta pesos. Gompostela 138, primer piso.
56131 2 en.

SE alquilan en Jesús María 33 y 35 dos departamentos, vista calle, primer piso y azotea, y una habitación baja. Teléfono y agua siempre. 56184 3 en.

(C) HABITACIONES

(10)—Habana

GRAN habitación en azotea, con terraza, balcón a la calle y servicio privado, luz, dos llavines, propio para pintor, fotógrafo o para quien quiera vivir independiente por 25 pesos. Estrella 69, a una cuadra de Reina. Teléfono M-3583.
U H 55846 31 dc

SEÑORES COMISIONISTAS

Aguiar 101, hay oficinas de todos tamaños y precios con toda clase de comodidades para recibir equipajes y toda clase de bultos y tenerlos fuera de la oficina, sin aumento de precio. Atención especial con toda la correspondencia. Precios de situación. U H 55269 22 en.

PALACIO Abadín Cuba 86, casi esquina Teniente Rey, Edificio moderno, moral, tranquilo, habitaciones con lavabos y todo confort desde $20.00 mensuales. Agua permanente. M-9726.
U. H. 55736 4 en.

PRADO 31, altos, se alquilan a personas de moralidad, dos hermosas habitaciones amplias y ventiladas, agua abundante, luz y teléfono.
56185 2 en.

HABITACIONES

OBRAPIA 96 y 98 se alquilan habitaciones a la calle con gabinete de mamparas y otras interiores con lavabo de agua corriente, luz toda la noche, para oficinas u hombres solos de moralidad. Informes: el portero. 56118 4 En.

SE alquilan habitaciones Virtudes número 1 entre Prado y Consulado, agua corriente con lavamanos, precio de 15 pesos a veinte mensuales.
56110 7 En

EN casa particular se alquila una habitación con balcón a Egido a matrimonio solo u hombre solo. Precio de situación. Luz 99, altos esquina a Egido.
56087 2 en.

EN Reina 6, segundo piso, casa particular, se alquila una habitación con agua corriente. Hay agua caliente. 56156 3 en.

SE alquila habitación amueblada con agua corriente en casa de familia decente para personas serias, con o sin comida. Obispo 54, primer piso, altos del Almendares.
56152 3 en.

(D) LOCALES

(13)—Habana

AL COMERCIO

Admito proposiciones de arriendo, amplio local moderno, Figuras 37, entre Monte y Tenerife, entrada por dos calles, 350 metros superficie, columnas hierro, puertas metálicas, piso granito. Informa: Angel Naya. Inquisidor 44. Teléfono A-1320.
U H 54185 13 en.

ACOSTA 61, se alquila sala, comedor, 3 cuartos, demás servicios. Precio $40.00 Informan: La Democracia. Monte 103.
56171 4 en.

JUNTOS o separados, se alquilan dos salones con puertas metálicas a la calle en Jesús María 47, por Damas, propios para oficina, depósito o almacén, cerca de los muelles y Estación Central. Se dan baratos. Las llaves en la frutería de la esquina. Informes en Teniente Rey 30
56111 3 en.

ESPACIOSO LOCAL

Se alquila en uno de los mejores puntos de la calle de Neptuno, un espacioso local, compuesto de 2.300 pies en forma cuadrada. Tiene un frente de 14 metros por 14 de fondo. Es un local apropiadísimo para establecimiento de lujo. Informes: Campanario número 88, bajos. V. Díaz. 56158 3 en.

(14)—Barrios

PARA COMERCIO

Se cede en Luyanó y Concha, local con dos vidrieras modernas, hay comodidad para numerosa familia. Informan Monte número 252. U H 55998 1 en.

(F) SE NECESITAN

(17)—Criadas de mano y Manejadoras

SE solicita una joven española para los quehaceres de una casa pequeña que duerma en la colocación. Sueldo $25. Santa Irena 58, Reparto Santos Suárez.
U H 56012 31 dc

SE solicita una criada de mano, que sea formal y tenga referencias en la calle 10 número 13, entre 11 y 13, Vedado.
U H S 17 1 en.

SE desea colocar una joven española para criada de mano. Informan en Atocha número 2. Teléfono I-5765.
56121 1 En.

SE necesita una muchachita para ayudar a la limpieza de la casa en Santa Clara 10, segundo piso a la derecha. Leonora Algazi. 56117 2 En.

SE solicita una criada de mano que entienda de comedor; ha de saber leer y escribir. Calzada 120 esquina a 6, Vedado. Vengan de 11 de la mañana en adelante 56125 3 en.

SOLICITO criada buena para el comedor, que sepa servir muy bien la mesa y tenga referencias de casa conocida donde haya trabajado. Sueldo 30 pesos Vedado, calle 15 número 380 esquina a 2 Venga de las 9 en adelante.
56134 1 en.

SE necesita una muchacha formal, española, que sepa algo de cocina y ayudar a la limpieza para un matrimonio y un hijo. Sueldo treinta pesos. Cárdenas número 5 segundo piso, derecha.
56181 3 en.

(18)—Criados de mano

NECESITO criado de mano con recomendación. Sueldo $60; una criada para cuartos; otra para señor solo; tres cocineras $35; un fregador $18 y un muchacho español para cobrador. Compostela 58.
56153 1 en

(19)—Cocineras

PARA servicio de matrimonio se solicita cocinera española, de mediana edad, que haga la limpieza y duerma en la colocación. Si no es buena cocinera no se presente. Sueldo $35. San Lázaro 305 A esquina a Aramburo, primer piso, encima de la bodega. 56124 1 en.

SOLICITO una señora para cocinar y limpiar en una casa de corta familia. Informan en Aguila 236, Botica.
S 22 2 en.

COCINERO español de primera se ofrece para particular o comercio. No importa mucho trabajo, siendo muy cumplidor en todo cuanto se le pida. Informes: Teléfono F-2807. 56180 1 en.

(25)—Varios

SE solicita un vendedor con buenas referencias para ferretería ligera, locería, quincalla. Si no son buenas sus referencias que no se presente. Contestar al Apartado 688. Habana.
U H 55826 8 en.

SE solicitan cuatro cocineros, cinco criados de mano, tres fregadores de plato, para fondas y cuatro hombres para trabajos, fuertes. Informan Suárez 29.
56165 1 en.

SOLICITO

Una persona o un matrimonio para encargado de una gran casa para familia con 70 pesos de sueldo y departamento con 1.000 pesos de garantía en efectivo. Si no reune condiciones no se presente. Sitios 85. Sr. Corujo.
56174 2 en.

(26)—Agencias de colocaciones

LA LEONESA. Ofrecemos si usted necesita cocineros, cantineros, camareros, dependientes de café, fondas; carnicerías, repartidores de cantinas, chauffeurs, cocineras, criadas. Informan: Suárez 29. Teléfono A-8816.
56163 1 en.

(G) SE OFRECEN

(27)—Criadas de mano y Manejadoras

DESEA colocarse una señora de criada de mano o manejadora. Sabe de cocina. Desea una casa de moralidad. Cuba 97 Teléfono M-3388. 56123 2 en.

SE OFRECEN

DESEA colocarse una muchacha española de manejadora o criada de mano. Sabe cumplir con su obligación. Lleva poco tiempo en el país. Informan calle San Francisco 6. Teléfono M-2314.
U H 56011 1 en.

DESEA colocarse una joven española de criada de mano o manejadora. Sabe coser un poco y entiende de cocina. Informan: Monte 98. 56128 1 en.

UNA joven española desea colocarse de criada de mano o manejadora. Sabe lavar y planchar. Tiene buenas referencias. Teléfono I-7428.
S 23 2 en.

DESEA colocarse una muchacha peninsular para criada de mano, que sabe cumplir con su obligación. Informan Teléfono X-1821. 56139 3 en.

CRIANDERA; desea colocarse muchacha española. Tiene buena y abundante leche Puede verse su niño. Informan calle Habana 108, bajos.
U H 56077 2 en.

SE solicita muchacha española para criada de mano, que sea trabajadora y formal. Si no es así que no se presente. Damas 18, bajos, entre Luz y Acosta.
56182 1 en.

(28)—Criadas de Habitaciones y Coser

DESEA colocarse una joven española para criada cuartos, criada de mano o un matrimonio solo. Cocinar y limpiar. Bernaza 60 altos, mano izquierda. Tiene buenas referencias.
U H 55981 31 dc.

DESEA colocarse una peninsular para habitaciones. Entiende un poco de costura. Lleva mucho tiempo en el país, recomendaciones las que deseen. También puede dormir fuera. Teléfono F-1119.
56084 2 en.

(29)—Criados de mano

DESEA colocarse un buen criado acostumbrado a servir enbuenas casas con buenas recomendaciones. Teléfono F-1919.
55950 1 en.

SE ofrece buen criado de comedor, para casa particular. Conoce toda clase de servicio. Tiene buen carácter y sus informes son excelentes de casas particulares que ha trabajado mucho tiempo. F-1016 y F-2295.
56133 2 en.

DESEA colocarse un joven de criado de mano o camarero. Tiene recomendaciones de las casas que ha trabajado, particular y hotel. Informan en el Teléfono A-9132
U H 56099 1 en.

SE ofrece joven español para criado de mano. Sabe planchar ropa de caballeros. Tiene recomendaciones, es fino y educado. Teléfono F-4252.
U H 56186 1 en.

(30)—Cocineras

DESEA colocarse un matrimonio español jóvenes, trabajadores, muy honrados, con referencias de buena casa, ella cocinera o de mano, él portero, sereno o criado de mano, menos servir a la mesa, también salen al campo pagando el viaje. Estévez 8. Pregunten por la encargada.
56112 1 En.

SEÑORA formal, cocinera y repostera de profesión, muchos años de oficio, desea colocarse en casa de moralidad. Tiene buenas referencias. Calle J No. 66 entre 11 y 9. Vedado. Teléfono F-1489.
56155 2 en.

SE ofrece una cocinera de color, buena cocinera, repostera, limpia formal y con referencias. No duerme en la colocación. M-7122. 56166 1 en.

SE coloca cocinera asturiana. Sabe hacer postres. Duerme en la colocación si hace falta. Es sola. Bernaza 45, bajos, cuarto número 3.
56138 1 en.

DESEA colocarse una cocinera española práctica en el oficio a la española y criolla. Entiende de dulces y plaza. No duerme en la colocación. Tel. M-6416.
56147 1 en.

SEÑORA de mediana edad, desea colocarse en casa de corta familia, para cocinar y ayudar a la limpieza. Teléfono: F-1214. 56072 2 en.

DESEA colocarse una señora de cocinera o para coser en casa de moralidad. Informan Teléfono I-3369.
56101 2 en.

(31)—Cocineros

SE ofrece cocinero español, para hotel, restaurant, casa particular o casa comercio; buenas referencias. Tel. M-9578, Zulueta 32. U H 55887 1 en.

SE ofrece un buen cocinero chino. Conoce bien la alta cocina española y la criolla. Sabe de repostería, muy limpio y buenas referencias de casa particular. Teléfono A-5937. 56151 1 en.

COCINERO español, de mediana edad, desea colocarse en casa de comercio. Tiene quien lo garantice. Cocina española y criolla. Prefiere ir al campo, ingenio, finca o colonia. Teléfono M-3285.
56086 2 en.

LOCAL para establecimiento se alquila Condesa y Lealtad. Precio muy barato. Informan Monte 103. La Democracia.
56169 4 en.

(33)—Chauffeurs

DESEA colocarse un chaufefur español. Tengo nueve años de práctica. Conozco toda clase de máquinas y buenas referencias de las casas que he trabajado. Informan: Jovellar 8. Preguntar por Félix. Teléfono M-8238. 56139 2 en.

(34)—Tenedores de libros y Oficinistas y Empleados de Oficinas

SEÑORITA taquígrafa y mecanógrafa, con ortografía, se ofrece sin pretensiones, pues es la primera vez que se coloca. Llame al Teléfono A-9981. Señor Peratta. U H 55979 1 en.

(35)—Varios

JOVEN blanco, soltero, de 28 años y actualmente al frente de la oficina del Hotel Palace, San Juan de P. R. desearía cambiar por colocación en oficina de un buen hotel en la Habana. Conocimientos del negocio por más de cuatro años. Cualquier oferta dirigirse a R. V. S. Hotel Palace. San Juan P. R.

2880 6 d 31 dic.

DESEA colocarse un jardinero práctico y competente en su oficio No tiene inconveniente en salir al campo, tiene buenas referencias. Informan bodega. F-3039.
56116 1 En.

MODISTA para coser de señora y niños y también a domicilio a coger los vestidos y a probar. Monte 66. M-9377.
56104 2 en.

(H) COMPRA Y VENTA DE FINCAS

(36)—Urbanas

SE vende calla Paz, Santos Suárez. Sala, tres cuartos, comedor al fondo $8.000. Informa señor González. J. del Monte 71 bajos, de 3 a 6.
56016 1 en.

VENDO Santa Emilia. Portal, sala, tres cuartos, comedor al fondo, servicio de criado, $8.500. Informa señor González. Calzada J. del Monte 71, bajos, de 3 a 6
56015 1 en.

VENDO una gran esquina cerca de Cuatro Caminos y la plaza. Tiene establecimiento $26.000. Informa señor González. Calzada de J. del Monte 71, bajos, de 3 a 6. 56014 1 en.

VENDO UNA ESQUINA TIENE COMERCIO

en el centro de la Habana, renta en un solo recibo $100; es muy barata. Si usted desea emplear bien su capital vea este gran negocio; otra más, renta $150 y produce el 11 0|0 y otra mayor, renta $600 en $58.000, moderna. Informes en Infanta y Llinás, Bodega. No se informa a cuentistas. 56168 2 en.

FINCAS URBANAS

ASTURIAS. FINCA EN RIBADESELLA, S. MIGUEL DE UCIO

Se vende la que está situada frente a la Iglesia de este nombre, conocida por la posesión El Casín y linda con la carretera que conduce a la Piconera y Ribadesella. Es un hermoso Coto con todos los terrenos a su alrededor de la Casa de Vivienda, dedicados a distintos cultivos y árboles frutales; tiene Panera, Lagar, Corral y otras mejoras que no se describen. Es muy propia para hacer de ella una preciosa residencia por su bella posición y facilidad de comunicación con todas las poblaciones importantes. También entra en esta venta un prado de cuatro días de bueyes nombrado Ceñales, situado en el pueblo de Texangos. Para tratar de precio e informar calle 19 número 7, Vedado. Teléfono F-2099. En Ribadesella Don Ramón Prieto González.
U H 55259 31 dc.

SE VENDE UNA CASA

de esquina compuesta de jardín, portal, tres habitaciones bajas y una alta, comedor, dos baños, cocina, doble servicios de criados, gran traspatio y garage estilo chalet, situada en Concepción y Décima, Víbora. Informes al Teléfono X-1125. Ultimo precio: $18.000. Tiene 800 metros. En el Reparto Chaple, calle Morell y Santa Alicia, se venden dos casas sin estrenar, compuestas de jardín, portal, sala, comedor, tres habitaciones, hall, lujoso comedor, baño completo, cocina y despensa, cuartos de criados y garage en el número 6 están las llaves e informes al Teléfono X-1125.
U H 55775 1 en

LIQUIDO PARA FABRICAR

Esquina 1,500 varas Panorama y Robau, Buen Retiro, baratísima, la fracciono. Casa Lanuza casi esquina B, Almendares, ganga, por lo que me costó rematarla. Cedo hipotecas de 6, 4, 3 mil pesos al 9 y 10, gran garantía. Pago corretaje. Julián. San Miguel 116.
56089 2 En.

BARRIO DEL PILAR

Estévez cerca de Monte, vendo dos casas en 16,000 pesos. Informa señor Ballina, Castillo 11-C, altos. Teléfono A-1687.
56082 6 En.

VENDO casa en Fernandina, de dos plantas, cerca del Mercado Unico. Sala, saleta, tres cuartos, baño, cocina, cielo raso $12.000. Otra al lado, igual en $12,000 también. Vendo en Columbia cerca del Colegio de Belén y de la casa de Barraqué en terreno de esquina de fraile, 12.50 por 40 en $3.500. Informa: Sr. González. J. del Monte 71, bajos, de 3 a 6.
56120 2 en.

(37)—Rústicas

JARDINEROS

Establézcanse. Ganen dinero. Doy en arrendamiento tres manzanas, buena tierra, doy contrato, renta barata, toda clase de facilidades. Enrique Storr, 12 esquina a 23, departamento 3. Tel. F-4949. Cuba Necrópolis. 56187 2 en.

(I) COMPRA Y VENTA DE SOLARES YERMOS

VENDO UN PAÑO

de terreno de 3,302 varas muy barato en la segunda ampliación del reparto de Buena Vista, calle 9 esquina a 7, pasa por el frente los dos tranvías de ida y vuelta a la plaza y está seis cuadras antes del Hotel Almendares. Para más informes en Santa Emilia y Gómez, Gervasio Alonso. Teléfono I-6319.
U. H. 55610 11 en.

SE venden frente al Lago en el Country Club Park, 5.900 metros cuadrados de terreno, propio para residencia. Informa: Dr. Aranda. Cuba 36. Departamento 112. Teléfono M-6173. F-1741.
56167 4 en.

(J) COMPRA Y VENTA DE ESTABLECIMIENTOS

SE vende una casa de Hospedaje con 50 camas cerca de la Estación Terminal y del Campo Marte; o se admite un socio con poco capital que se ponga al frente del negocio. Informan en la calle de Corrales No. 5. A todas horas.
U H 56157 3 en

VENDO un garage en el mejor punto de la calzada de Columbia y Miramar. Puede hacerse de este gran negocio con muy poco dinero y deja buena utilidad. No se vende más que por tener que atender a otros negocios. Urge la venta. Teléfono FO-1111. Garage Miramr.
56141 2 en

ALQUILO PARA COMERCIO

Alquilo para comercio, Jesús del Monte número 557, pegado a San Francisco, portal, sala, saleta, tres cuartos, comedor al fondo, lujoso baño, altos al fondo con servicios, alquiler módico, punto ideal. Informes y llave San Miguel 125 bajos. U-1802. 56114 9 en.

AVISO A LOS COMPRADORES

Panaderías, bodegas de todos precios, cafés, fondas, cafés con fonda, cafés con restaurant, cantinas y lecherías. Informaciones verdad, comprobables. Si el comprador realiza la compra nada tendrá que pagarme. Precio de situación. Mi nuevo domicilio San Miguel 125, bajos, entre Gervasio y Escobar. U-1802. Manuel Llenín. Informes de 11 a 3.
56115 9 en.

DOS PANADERIAS

En 11.000 pesos, Panadería, Cantina y Víveres, antigua y acreditada, en la Habana; otra en 5.500 pesos, Panadería, Dulcería, Cantina y Víveres a tasación. Vale más. Las dos tienen buenos contratos y alquileres baratos, con facilidades de pago. Informes San Miguel 125. U-1802 de 11 a 3. Manuel Llenín.
56113 9 en.

BODEGAS EN VENTA

$1.000 de contad o y $1.500 a plazos cómodos, bodega sola en esquina, por tener dos y no poder atenderlas. Informa M. Tamargo. San José y Belascoain, café de 2 a 5. La Eminencia.

$2.500 de contado y $3.000 en pagarés, vendo bodega sola en esquina con vivienda para familia. Informa: Tamargo. San José y Belascoain, café, de 2 a 5.

Vedado. Vendo tres bodegas de gran negocio y de oportunidad, todas solas en esquina y buenos contratos; informa: M. Tamargo, de 2 a 5 en Belascoain y San José, café La Eminencia. Teléfono U-5540. 56143 9 en.

BODEGA EN VENTA

Sola en esquina, seis años contrato, 10 pesos de alquiler $8.500 con $4.000 contado. Véala que es un gran negocio. Informa: Tamargo. San José y Belascoain, café, de 2 a 5. 56144 9 en.

VENDO EL MEJOR CAFE DE LA HABANA

montado a la moderna. Vende $8.000 al mes. Deja más de $1.500 de utilidad, espléndido contrato. Solo de alquileres percibe a su favor $300 mensuales. Vendo otro muy bueno en $15.000; vende $150 diarios. Trataré con persona seria e identificada. Informes en Infanta y Llinás. Bodega El Campamento.
56168 2 en.

A los bodegueros, Se venden 2 bodegas en la Habana. Precios económicos. Los motivos se le dirán. No se quieren corredores ni palucheros. Teléfono F-5835. Pregunte por Antonio. 56179 2 en.

(K) COMPRA Y VENTA DE ANIMALES

RECIBIMOS 50 MULOS

propios para carretón y 50 mulos de uso trabajado, 40 carros bicicletas, 20 carros 4 ruedas de todas clases, 2 faetones, 6 arañas, 2 zorras, 3 carros agencia, caballos y mulos de monta, arreos. Marina 3 esquina Atarés, frente al taller de Gancedo. Teléfono I-1376 Jarro y Cuervo.
56102 29 En.

ANIMALES

SE vende un hermoso caballo dorado de de 7 3|4 cuartas de alzada, manso, sano y maestro, ocho años de edad. Informes 23 y G., Vedado.
56127 5 en.

(L) AUTOMOVILES

(38)—Compra

NECESITAMOS camiones pequeños de poco uso y en perfectas condiciones, propios para reparto de aguas minerales y refrescos. Ofertas a C. Euler and Co. Compostela 106 en horas hábiles.
56154 2 en.

(39)—Venta

SE vende un Buick de 4 cilindros en perfecto estado, circo gomas nuevas, por embarcarse el dueño; se da en 360 pesos Informan Departamento de Anuncios Económicos del DIARIO DE LA MARINA. Sr. García. 55135 2 en

DODGE en tremenda ganga. Vendo del último tipo, en 550 pesos. Tiene 6 ruedas de alambre y 6 gomas nuevas. Se lo lleva el que venga primero, al contado nada más. Véame en el crucero de la playa. Calle 9 y 14. Reparto Almendares. Teléfono FO-2222.
56142 2 en.

(LL) DINERO EN HIPOTECAS

(41)—Se ofrece

HIPOTECA. Tengo dinero en todas cantidades para todos los barrios; hago la operación sin certificación del Registro en 24 horas. Arrondo. San Miguel 75. M-4365.
56164 4 en.

(42)—Se toma

NECESITO $16.000 al 10 0|0 sobre 1.451 metros, con frente a la Avenida de Carlos III. Vale más de $40.000. Nicolás. San Miguel 75. M-4365. 56162 4 en.

(N)—COMPRA-VENTA DE OBJETOS

MATERIALES

Se vende un depósito con su existencia. Negocio que deja máximo $500 mensualmente. Urge la venta por embarcar, de 11 a 1 y de 5 a 7 p. m. Lamparilla y Monserrate, vidriera del Bar Franco.
56173 2 en.

(Ñ) ENSEÑANZAS

PROFESORA competente con medalla de oro en el Conservatorio Peyrellade, se ofrece para dar clases de Piano, y Solfeo Precios módicos. Teléfono A-0896.
U H 56034 8 en.

(O) HOSPEDAJES

(46)—Casa de Huéspedes

"LA REINA" gran casa para familias. Habitaciones lujosamente amuebladas, y con baño privado. Comida excelente. Moralidad y confort. Reina 124, frente a la iglesia del Sagrado Corazón.
U H 55381—4 Ene.

(Q) COMPRA Y VENTA DE INSTRUMENTOS DE MUSICA

PIANOLAS, VENDEMOS DOS

una marca Gulbransen y otra Faber, casi nuevas con precio especial. Liquidamos por la mitad de su valor buen surtido de juegos de cuarto en esmalte y caoba modernos lo mismo de comedor y sala en esmalte e infinidad de muebles sueltos. compramos muebles modernos en todas cantidades. Damos dnero sobre joyas y muebles a módico interés. Gloria núm. 68 esquina a Indio. Telf. A-6827.
56075 29 En.

(S) MUEBLES Y PRENDAS

(52)—Venta

MUEBLES LA CASA ALONSO

Se compran finos; pianos y objetos de arte. Se alquilan, cambian y venden al contado y a plazos; hay mucho surtido de todo, de uso y nuevos. Llamar a Alonso y les informará. Gervasio 59 y Neptuno 169. Teléfono U-5975.
U H 54384 4 en.

LA ZILIA

Es el gran almacén de muebles y prendas de SUAREZ 43 Y 45, muy antiguo y muy acreditado, que ahora, para estar como siempre con el pueblo, rebajó todas sus existencias, tanto, que para confirmarlo es preciso ir a ver un piano, un juego de comedor, una joya, un frac o cualquier otra prenda, porque es seguro que con la satisfacción del precio se adquiere. Suárez 43 y 45, entre Gloria y Apodaca.
E 2527 ind. 1 nov.

UN REMEDIO CONOCIDO en el mundo entero

Desde hace más de 40 años la SOLUCION PAUTAUBERGE ha curado a millones de enfermos atacados de resfriados y de bronquitis. Los médicos del mundo entero la consideran como el remedio más eficaz de todas las enfermedades de los pulmones y de los bronquios.

L. Pautauberge.—París, y en todas las farmacias.

TOSCANINI, EL GRAN DIRECTOR DE ORQUESTA, VA A NORTE AMERICA

PARIS, diciembre 29. (A. P.).- Arturo Toscanini, el famoso compositor y director de orquesta italiano, salió esta mañana de París hacia Cherburgo, para embarcar en el "Berengaria", que le llevará a Nueva York.

Toscanini dará en los Estados Unidos doce conciertos, para los cuales hizo los arreglos el año pasado.

42

Averiguad

El automovilista que consigue más velocidad con menos transtorno y dificultad que cualquier otro, es el que usa Bujías Champion. El dirá porqué. Dos terceras partes del número de automóviles que hay en el mundo están provistos de Bujías Champion.

Las Bujías Champion prestan mejor servicio durante más tiempo. No conviene nunca tener las bujías en servicio más de 20.000 kilómetros. El gasto de renovación es ampliamente compensado con la economía de gasolina y aceite.

Representante de la fábrica C. H. MACKAY Morro Num. 58 Habana

CHAMPION
Para Todo Motor
Toledo, Ohio, E.U.A.

INSTRUMENTOS PARA BANDA Y ORQUESTA
DRUMS COMPLETOS DESDE $ 50.
SAXOFONES BUESCHER
BOQUILLAS BACH
VDA. DE CARRERAS Y CIA.
PRADO 115. FRENTE AL CAPITOLIO
TEL. A-3462.

INTERESANTE A LOS COMERCIANTES

Al comenzar sus nuevas operaciones tenemos el gusto de ofrecerle nuestro gran surtido de

LIBROS DE CONTABILIDAD

Los tenemos de todos los precios y tamaños, en toda clase de rayados y para todos los sistemas de contabilidad. Además nuestros precios no admiten competencia.

TENEMOS TAMBIEN LIBROS DEL 1 0|0 OTRAS NOVEDADES

REBORA (JUAN CARLOS).—LA FAMILIA. Boceto sociológico y Jurídico. Estudio detallado de la familia, según lo legislado hasta la fecha. Madrid 1926. 1 tomo en 4o. mayor encuadernado en pasta española. $7.50

CATHREIN (VICTOR). EL DERECHO NATURAL Y EL POSITIVO. Contribución al estudio de la Filosofía del Derecho. Madrid 1926. 1 tomo en 4o. encuadernado en pasta española. . . $2.50

TARRAGATO (EUGENIO).—LOS SISTEMAS ECONOMICOS MATRIMONIALES. Estudio histórico y de Derecho comparado, que contribuye al establecimiento de las nuevas doctrinas del Derecho de Familia. Madrid 1926. 1 tomo en 4o. encuadernado en pasta. $2.25

SOTO (FRAY DOMINGO).—TRATADO DE LA JUSTICIA Y EL DERECHO. Examen de la cuestión desde el punto de vista de la filosofía y de los preceptos morales vertidos por los grandes reformadores. TOMO II. 1 tomo en 8o. encuadernado en valenciana. $2.50

Tenemos también el tomo I, que vale el mismo precio.

VILLA URRUTIA (MARQUES DE).—Tenemos existencia de todas sus obras, cuyos títulos son como sigue:

TALLEYRAND. 1 tomo en 4o. encuadernado en pasta española. . $3.2[illegible]

CORTESANAS ITALIANAS DEL RENACIMIENTO. 1 tomo en pasta. $2.25

LAS MUJERES DE FERNANDO VII. 1 tomo en pasta. . . $2.25

LA EMBAJADA DEL CONDE DE GONDOMAR. 1 tomo pasta. . $2.50

LA EMBAJADA DEL MARQUES DE COGOLLUDO A ROMA EN 1687. 1 tomo en pasta. . . . $2.00

RELACIONES DE ESPAÑA Y AUSTRIA DURANTE EL REINADO DE LA EMPERATRIZ DOÑA MARGARITA INFANTA DE ESPAÑA. 1 tomo pasta. . . . . $2.[illegible]

OCIOS DIPLOMATICOS. 1 tomo en pasta. . . . . $2.[illegible]

FERNANDO VII, REY CONSTITUCIONAL. 1 tomo pasta. . . $2.2[illegible]

LUCRECIA BORJA. Estudio histórico. 1 tomo pasta. . . $3.25

LA REINA DE ETRURIA Da. MARIA DE BORBON. 1 tomo pasta. $2.60

CORTESANAS ITALIANAS DEL RENACIMIENTO. 1 tomo pasta. $2.25

PALIQUE DIPLOMATICO. RECURSOS DE UN EMBAJADOR. 1 tomo pasta. $2.40

GINER DE LOS RIOS (FRANCISCO).—ESTUDIOS SOBRE ARTES INDUSTRIALES Y CARTAS LITERARIAS. (Tomo XV de sus obras completas). 1 tomo en 8o. a la rústica. . . . . $1.[illegible]

COLORADO PACHECO (ANDRES).—CONTABILIZACION DE NEGOCIOS CONVENIDOS. Desarrollo práctico de las operaciones en Participación, en Comisión y Cuentas corrientes con interés. Madrid. 1 tomo en 4o. a la rústica. . . . . $0.7[illegible]

WILHELM (RICARDO).—KUNGTSE (CONFUCIO).—Juicio crítico de su filosofía, de sus obras, y de la influencia en las masas de su pueblo. Madrid. 1 tomo en 4o. a la rústica. $1.00

MARDEN (ORISON SWET).—DESEO INSISTENTE. Obra en que se define la naturaleza psicológica del deseo y sus modalidades. Barcelona. 1 tomo en 8o. encuadernado en tela. . . . . $1.5[illegible]

LIBRERIA "CERVANTES"
Avenida de Italia 62. Apartado 1115. Teléfono A-4958. Habana.

DESDE ENERO 1º — SOLICITUDES DE TRABAJO: DIEZ CENTAVOS — DESDE ENERO 1º

DEPARTAMENTO DE ANUNCIOS CLASIFICADOS

M.E.C.D. 2016

Ecos del Vedado

SAN MANUEL

Sea mi primer saludo para el Excelentísimo señor Arzobispo de la Archidiócesis, Mons. Manuel Ruiz, para el cual pide el cronista toda clase de dichas.

Lo celebran también los Padres Manuel Velázquez y Manuel Pelaez, distinguidos dominicos.

Una bella joven, Manuelita García, para quien tiene el cronista siempre especial afecto.

Entre los caballeros, Manolo Canto, comerciante de Ciego de Avila y miembro distinguido de la colonia gallega de la Habana.

Manolo Gómez Valle, culto joven a quien estimamos sinceramente; Manuel Coroalles, ingeniero de Obras Públicas y por último la Madre Manuela, estimada directora del colegio de las Dominicas Francesas, muy querida de toda la aristocrática barriada.

A todos, felicidades.

LAS MISAS DEL GALLO

Se celebraron con gran esplendor y orden en nuestra parroquia, colegio de La Salle, Santo Domingo, M. M. Catalinas, Siervas de María y varias capillas.

En todas, las comuniones fueron muy numerosas, terminando con la adoración del Niño.

Se dejaron oir en el coro los dulces villancicos de esa noche memorable.

LA MISA DE MEDIA NOCHE

El Rdo P Victor, párroco del Vedado, nos comunica que por concesión especial, habrá este año misa a las 12 de la noche del día 31 para dar la bienvenida al año 1927. En esa fiesta se estrenará una nueva iluminación eléctrica y la misa será cantada por un grupo de bellas señoritas de la barriada.

Con anterioridad a las 5 p. m. habrá exposición, rosario, plática y Te Deum.

OPERADO

El 27 sufrió delicada operación el inteligente niño José M. Cortezo Badía.

Dentro de su estado se halla José Miguel en estado satisfactorio.

UNA NOTA DE DOLOR

El día 24 después de haber sido operada de apendicitis, falleció la joven dama, señora Angélica Alonso de Bances.

Es la desaparecida hermana de mi buena amiga Eugenia Alonso, para la cual, lo mismo que para los demás familiares pido al Hacedor toda la resignación posible.

A mis lectores una oración por el alma de la joven dama, que es la más eficaz flor que podemos depositar en su tumba.

FELICES PASCUAS

Se las desea el cronista, lo mismo que feliz año a sus amables y queridos lectores.

Un año más en la historia de la humanidad, es un año menos en nuestra vida.

Debemos conocer las horas que transcurren y su medida y ver en ellas la brevedad de la vida.

Procedamos con altos ideales y recogeremos con decoro, en el tiempo que pasa, aquel oro que enriquece más la vida, porque empleando bien el tiempo que pasa, aunque parezca que pasa, ni se pierde ni pasa, porque como dice Calderón:

Es muy precioso, muy rico
El veloz metal del tiempo
Para hacer de él desperdicios.

AVENTAJADA ALUMNA

La inteligente y bella señorita Elvira María Gómez Tariche, ha terminado brillantemente sus estudios de piano con nota de Sobresaliente en el Conservatorio de Gómez Molina.

Al felicitar a la culta señorita lo hacemos a sus padres Ana Leonor Tariche y Silvio Gómez.

BODA

Una de las últimas bodas del año, fué la celebrada en días pasados en la Iglesia Parroquial de Nuestra Señora del Carmen.

Estaba señalada para las 7 1|2 de la noche, hora puntual en que llegaron los novios al bello templo Carmelitano.

A su entrada, la capilla musical del templo dejó oir una gran marcha de esponsales.

¿Quiénes son los novios?

Ella la gentil y bella señorita Enriqueta Cabrera y Faura, él era el correcto y distinguido joven Miguel Rodrigo y Dauphin.

La novia radiante de belleza atravesó la nave principal del templo del brazo del padrino, mientras que de todas las bocas se escuchaba una frase de admiración: ¡Qué linda! ¡Qué bella!

Su traje era precioso, adquirido en uno de nuestros grandes almacenes que lo encargó a uno de nuestros principales modistos.

Ofició en la ceremonia el bueno del P. Fray José Vicente de Santa Teresa, C. D., Párroco del Carmen.

Apadrinaron a los nuevos esposos el doctor Serapio Rocamora, Jefe de los Servicios municipales y su bella y distinguida esposa María Coppinger de Rocamora

Firmaron el acta matrimonial por ella Joaquín Rodrigo, Sergio Herrera y Emilio Montalvo, estos dos últimos doctores.

Por él firmaron Antonio Dominguez, Octavio Benitez y Germán Peñaranda.

Lucía el templo Carmelitano sus mejores galas, radiaba de luz.

El altar estaba artísticamente adornado con plantas y flores, profusión de rosas, nardos y arecas se veían por todos los lugares, obra ejecutada por la importante casa de Trías.

Bello el adorno que mereció los elogios de la numerosa concurrencia que presenciaba la importante ceremonia.

Dieron escolta a la novia hasta el altar como pajes de honor las lindas niñas Elenita Grande y Andreu y Violetica Paz y Novas.

El ramo de boda era precioso, como todos los procedentes de la Casa Lanwithith, del Boulevard de Obispo, obsequio de la linda niña Elenita Grande y Andreu.

Asistió a la ceremonia una extraordinaria concurrencia.

Que la felicidad sea siempre con ellos pródiga, son los deseos del cronista.

EN LA IGLESIA DE SANTO DOMINGO

En la iglesia de los P.P. Dominicos de 19 y J. se celebró la solemne fiesta anual en honor de San Tarsicio, patrón de los Pages del Santísimo, establecidos en el colegio Nuestra Señora de las Mercedes.

Durante los días 21, 22 y 23 tuvieron lugar.

Día 21: A las 3 p. m. ejercicio del triduo y confesiones para los pajes.

Día 22: A las 8 1|2 a. m, ejercicio del triduo y seguidamente Pajes y alumnas del plantel hicieron los actos para ganar el jubileo del Año Santo, siendo dirigidos por el Padre M. Velázquez.

Seguidamente se cantó solemne responso por los Pajes fallecidos.

FIESTA PRINCIPAL

El día 23, a las ocho a. m., la bella iglesia de los P.P. Dominicos de 19 y J se encontraba ocupada totalmente.

Pocos momentos después llegaban las alumnas del colegio abriendo la marcha los Pages del Santísimo.

Ocupados sus puestos dió principio la gran fiesta.

BENDICION DE LA NUEVA IMAGEN

El P. Velázque con el ceremonial de estos casos, bendijo la nueva imagen de San Tarsicio, que ciertamente es muy hermosa y de delicado gusto artístico.

Dieron guardia de honor durante el acto la Presidente de los Pajes la bella señorita Olga Nin y Torres con la celadora Clemencia Morales, directora a su vez del plantel.

Seguidamente se hizo la Exposición del Santísimo y el ejercicio del triduo.

Luego la directora en alta voz hizo la Consagración de los pages a su Patrón.

MISA SOLEMNE

A las nueve dió principio la misa solemne, cuya parte musical estuvo a cargo de los pages que verificaron ciertamente una labor hermosa.

Ocupó la sagrada cátedra el Director P. Manuel Velázquez, quien con sencilla pero elocuente palabra animó a la asociación a seguir adelante sin desmayos de ninguna clase.

La parte musical fué dirigida por la bella señorita Josefina Vilela, cantando O. Salutaris de manera irreprochable la atractiva señorita Caridad Grimany, siendo acompañada al armoniun por la inteligente exalumna Carmelina Casas.

LA PROCESION

Terminada la misa y hecha la reserva se verificó la procesión por los claustros del convento en el orden siguiente: Cruz y ciriales, alumnas del colegio, imagen de la Beata Imelda, Pages con su bandera e insignias, nueva imagen de San Tarsicio, P. Velázquez, nueva directiva Presidente general de los Pages señora viuda de Méndez, Director general P. Eustaquio Fernández y público

Las imágenes fueron llevadas en hombros de lindas niñas y señoritas Durante su recorrido los pages cantaron diversos himnos.

Ya de retorno al templo se cantó el himno del colegio.

Terminada la fiesta religiosa fueron administrados 36 nuevos pages a los cuales les fueron impuestas las insignias correspondientes.

Luego en el salón de actos tuvo lugar el acto de dar posesión a la nueva Directiva que la forman:

Presidenta: Olga Nin Torres.
Vice: Alma Jiménez.
Secretaria: Marta Pujol.
Vice: Gloria Cerrera.
Tesorera: Raquel González.
Vice: María del Carmen Moré.

En la toma de posesión presidieron el Director general de los Pages de la Habana P. Eustasio Fernández, la Presidenta general señora viuda de Méndez y el Director de esta sección de los pages Fray Manuel Velázquez, quien sin género de duda trabaja de manera incansable, habiendo elevado con su infatigable labor esta sección de pages a gran altura.

Presenciaron estas fiestas un numeroso conjunto de distinguidas familias de la barriada.

LORENZO BLANCO.

Crónica Social

DOS BAUTIZOS

Efectuados el día de Noche Buena A las cuatro de la tarde.

En la empinada Iglesia de Jesús del Monte, se llevó a efecto.

El primero fué un nené hermoso. vivaz y sonriente, hijo de la señora Cayetana Torres y del señor José Antonio Fernández.

Le consagraron los nombres, que ya tenía de sus amorosos padres, Angel José Antonio.

Católico los tres nombres.

Todos de santos.

Una niña la segunda.

Muy graciosa y muy gordita, la linda baby, se le puso por nombre Caridad, el mismo que le habían puesto desde su nacimiento.

Son sus padres la señora Rosalía Ramos y el señor Angel Fernández.

La madrina de ambas criaturitas, ha sido la misma, la amabilísima y buena señora Felicia Hernández de Lugo, la esposa del señor Pablo Lugo.

Apadrinó al primero el señor Raúl Santa María y a la segunda el apreciable caballero señor Lugo.

De la pila bautismal de la Parroquia, salieron ya cristianos esta simpática parejita que todos besaban contentísimos.

Por la Calzada 10 de Octubre hacia la Víbora, tomaron las máquinas que llevaban los concurrentes al acto religioso.

Eran numerosas.

Al llegar la comitiva a la poética y cómoda residencia que poseen en la calle de Atlanta, en Arroyo Apolo, el distinguido matrimonio señora Felicia Hernández y señor Pablo Lugo, dió comienzo la fiesta.

Baile y cena.

Servida con esplendidez y en repetidas mesas.

Familias del barrio, de la capital y de poblaciones colindantes, habían en crecida cantidad.

La animación no decayó hasta la madrugada en que nos despedimos de los felices moradores de esa casa que rodean jardines. Placenteramente complacidos salimos de aquel recinto, haciendo votos porque el niño Angel José Antonio y la niña Caridad, tengan un mundo de venturas en la vida que comienzan colmados de alegrías y bendiciones.

Sinceramente se los deseo.

También a los padres como asímismo, a los padrinos.

DE REGLA

El señor Cuesta, Presidente de la Sociedad Juan Gualberto Gómez, de la ultramarina Villa, se ha servido invitarme para el baile de despedida de año que efectuarán en la noche del 31.

En sus salones de Pereira 33, con la orquesta de Allende.

FIESTA DE LAS UVAS

Se celebrará como el año pasado en el domicilio de los esposos Hernández Lugo.

Con animación, inusitado embullo y atractivos diversos.

Se me ha invitado atentamente.

EL HOMENAJE A SECADES

Será un banquete en la noche del día 1o. de Enero.

Fecha del santo del Comandante Manuel Secades, Abogado Consultor de la Secretaría de Gobernación.

Considerable número de cubiertos hay tomados y figuran entre los adheridos personalidades de significación nacional.

EN HONOR DE PEREIRA

El Alcalde de la Habana.

A las 9 de la mañana del día de Año Nuevo, tendrá lugar en el despacho de la Presidencia del Ayuntamiento, la colocación del retrato que del señor Manuel Pereira, ha hecho el pintol Valderrama.

ALMUERZO

El domingo día dos.

Para festejar a los señores Gerentes del DIARIO, que tan cumplidos y caballerosos se portan con sus empleados.

Lo sirve el hotel "Saratoga", en los grandes salones de la Redacción.

Para amenizarlo hay sin contar núcleos musicales que se han ofrecido, la primera orquesta del profesor señor Félix González.

Almuerzo para los que trabajamos en el DIARIO DE LA MARINA.

Ha de ser bella fiesta, predominando la gratitud, la cordialidad y consideraciones recíprocas entre periodistas compañeros y amigos y los principales de la Empresa.

Movidos todos por una sentida y manifiesta simpatía.

Simpatía que dignifica y honra.

A unos y a otros.

EN EL CLUB ATENAS

Para despedir el Año 1926, ha organizado una Artística y Lírica fiesta.

Los jóvenes y señoritas y señoras que interpretarán graciosos números de esas obritas, son todos elementos de la culta Sociedad de la calle de San Miguel 219, atos.

Una vez terminado el programa acordado presentarán otros atractivos que harán esperar al Nuevo Año con deseos de vivirlo y gozarlo.

He aquí el programa de la fiesta:

PRIMERA PARTE

1—"Berceuse", Henri Heber.—Cuarteto de cuerdas, dirigido por el señor Luis R. Escobar, como primer violín: señor Juan Pérez, segundo violín; señor Domingo Franco, Viola, Evaristo Romero, violoncello.
2—Romanza, Svendsen, Solo de violín, señor Luis R. Escobar, acompañamiento de piano por la señorita Adela Pérez.
3—Comedia en prosa "Fuera Bambolla", original de Francisca García Estrada.

ACTO UNICO
Reparto:

Doña Jacinta: Srta. Caridad Ramírez.
Juanita: Srta. Josefina orúa
Doña Ramona: Srta. Josefina Bachiller.
Manolica: Srta. Isabel R. de Masa.
Eva: Srta. María Teresa Ramírez.
Adela: Srta. Teresa Aranguren.
Clotilde: Srta. Coralia M. Céspedes.

4—Vals "Melodí", original del señor Francisco R. Escobar. Por el Cuarteto de Cuerdas.

SEGUNDA PARTE

1—"Largo Amoroso", original del señor Luis R. Escobar. Por el Cuarteto de cuerdas
2—Nocturno.—Dúo de violines, por los señores Luis R. Escobar y Juan Pérez, acompañamiento de piano por la señorita Adela Pérez.
3.—Comedia en prosa "La Verdad de la vida", original de Gustavo Sánchez Gllarraga.

REPARTO

Genoveva: Srta. María Teresa Ramírez.
Patrocinio: Srta. Caridad Ramírez.
Clara: Srta. Gisela A. Céspedes.
Doña Narcisa: Srta. Aida Alfaro Merens.
Bernabé: Sr. Narciso Saavedra.
Plácido: señor Rafael A. Mora.
Paquito: Sr. Félix Ramírez.
Juan: señor J. Armando Marrero.

4—"Traumerie": Selmann. Por el Cuarteto de cuerdas.

UNION DE CASA BLANCA

Nueva sociedad ésta del barrio de Casa Blanca, que tiene sus salones en la calle Sevilla 109.

Dará un baie en a noche del sábado primero.

Con a orquesta del señor Oropesa.

Alberto Coffigny Ortiz

FARINACCI VUELVE A LA CONFIANZA FASCISTA

ROMA, diciembre 29. (A. P.)—Roberto Farinacci, el agresivo líder de la sección extremista del fascismo italiano, puede entrar a formar parte del Gabinete del primer ministro Mussolini. En los círculos bien informados circulan rumores de que el dictador ha decidido utilizar la capacidad organizadora del exsecretario general del fascismo y su popularidad, en la Cartera de Comunicaciones, trasladando el actual ministro, Constanzo Ciano, al Departamento de Aeronáutica, uno de los que desempeña actualmente Mussolini.

A INGLATERRA DIRECTO EN 14 DIAS
"OZEAN LINE"

M|S "RIO PANUCO"

Saldrá de la Habana para Plymouth, y Bremen, el día 21 de Enero de 1927.

CUBA A MEXICO

M|S "RIO BRAVO"

Saldrá de la Habana para Veracruz, Tampico y Galveston el día 27 de Enero de 1927.

LYKES BROS. STEAMSHIP AGENCY, S. A.

Agentes Generales para Cuba

LONJA Nos. 404-408 — Teléfono M-6955

COMPAÑIA HAMBURGUESA AMERICANA

(Hamburg-Amerika Linie)

SERVICIO BIMENSUAL DE LA HABANA PARA AMSTERDAM Y HAMBURGO

Próximas salidas de la HABANA
Vapor WESTERWALD, Dcbre. 27
Vapor NORD SCHLESWIG En. 5
Vapor ANTIOCHIA En. 15.

Estos vapores admiten carga para los dos puertos mencionados y para todos los puertos importantes del Globo con conocimiento directo, trasbordando las mercancías en Hamburgo.

Para más detalles y reservación de cabida, diríjanse al Agente General

LUIS CLASING
Sucesor de Heilbut & Clasing
Obrapía 24, bajos.
Teléfono A-4878
Apartado No. 729
11996 15 Alt. 1o.

VAPORES CORREOS DE LA COMPAÑIA TRASATLANTICA ESPAÑOLA

PASAJE, CARGA Y CORRESPONDENCIA

LINEA RAPIDA AL NORTE DE ESPAÑA Y MEXICO.

SERVICIO CADA 22 DIAS

PARA CORUÑA, GIJON, SANTANDER Y BILBAO, el rápido vapor "CRISTOBAL COLON", Capitán Fano, saldrá el día 12 de Enero de 1927.

PROXIMAS SALIDAS DE LA HABANA

PARA: VERACRUZ:	PARA: CORUÑA, GIJON, SANTANDER y BILBAO:
CRISTOBAL COLON, 1 Enero 1927	CRISTOBAL COLON 12 Enero 1927
ALFONSO XIII, 30 Enero 1927.	ALFONSO XIII, 10 Febrero 1927.
CRISTOBAL COLON, 21 Feb. 1927	CRISTOBAL COLON, 4 Marzo 1927
ALFONSO XIII, 15 Marzo 1927.	ALFONSO XIII, 26 Marzo 1927.
CRISTOBAL COLON, 6 Abril 1927.	CRISTOBAL COLON, 17 Abril 1927
ALFONSO XIII, 28 Abril 1927.	ALFONSO XIII, 9 Mayo 1927.
CRISTOBAL COLON 20 Mayo 1927	CRISTOBAL COLON 31 Mayo 1927
ALFONSO XIII, 11 Junio 1927.	ALFONSO XIII, 22 Junio 1927.

LINEA PARA EL GOLFO MEXICANO, CANARIAS, CADIZ Y BARCELONA, SERVICIO CADA 26 DIAS

El vapor "P. DE SATRUSTEGUI", Capitán VIVES, saldrá para SANTA CRUZ TENERIFE, LAS PALMAS, CADIZ y BARCELONA, el día 14 de Enero de 1927.

PROXIMAS SALIDAS DE LA HABANA PARA VERACRUZ Y GALVESTON

PARA SATRUSTEGUI,	28 de Diciembre, 1926.
MONTEVIDEO	23 de Enero 1927.
MANUEL CALVO	18 de Febrero 1927.
P. SATRUSTEGUI	16 de Marzo 1927.

LINEA CANARIAS, CADIZ Y BARCELONA

P. DE SATRUSTEGUI,	15 de Enero 1927.
MONTEVIDEO	10 de Febrero 1927.
MANUEL CALVO	8 de Marzo 1927.
P. SATRUSTEGUI	3 de Abril 1927.

Estos vapores atracan a los Muelles de la Port of Havana Docks Co. para mayor comodidad de los señores pasajeros y cargadores.

Para más informes, dirigirse a:

MANUEL OTADUY

San Ignacio 72. Apartado 707. Teléfonos A-6538 y A-7900. HABANA.
E 2533 Ind 1 nov

COMPAGNIE GENERALE TRANSATLANTIQUE

VAPORES CORREOS FRANCESES
BAJO CONTRATO POSTAL CON EL GOBIERNO FRANCES

TODOS LOS VAPORES DE ESTA COMPAÑIA ATRACAN A LOS MUELLES DE SAN FRANCISCO O MACHINA PARA EFECTUAR EL EMBARQUE Y DESEMBARUE DE PASAJEROS, EQUIPAJES Y MERCANCIAS

PROXIMAS SALIDAS

PARA VERACRUZ:

Vapor correo francés	CUBA, saldrá el 3 de Enero 1927.
" " "	ESPAGNE, saldrá el 3 de Febrero 1927.
" " "	CUBA saldrá el 5 de Marzo 1927.
" " "	ESPAGNE, saldrá el 3 de Abril 1927.
" " "	LAFAYETTE, saldrá el 3 de Mayo 1927.
" " "	CUBA saldrá el 18 de Mayo, 1927.

PARA CORUÑA, SANTANDER Y SAINT NAZAIRE.

Vapor correo francés CUBA, saldrá el 15 de Enero a las 12 del día.

NOTA: El equipaje de bodega y camarote se recibirá en el muelle de San Francisco o Machina (en donde estará atracado el vapor) solamente el día 14 de Enero de 8 a 10 de la mañana y de 1 a 4 de la tarde. El equipaje de mano y bultos pequeños los podrán llevar los señores pasajeros al momento del embarque el día 15 de Enero de 8 a 10 de la mañana.

Vapor correo francés	ESPAGNE, saldrá el 15 de Febrero 1927.
" " "	CUBA saldrá el 17 de Marzo 1927.

PARA CORUÑA, GIJON, SANTANDER Y SAINT NAZAIRE

Vapor correo francés	ESPAGNE saldrá el 15 de Abril, 1927.
" " "	LAFAYETTE, saldrá el 15 de Mayo, 1927.
" " "	ESPAGNE, saldrá el 15 de Junio 1927.
" " "	CUBA saldrá el 15 de Julio.

PARA VIGO, CORUÑA, SANTANDER Y SAINT NAZAIRE

Vapor correo francés	CUBA saldrá el 30 de Mayo 1927.
" " "	LAFAYETTE, 30 de Junio 1927.

LINEA DE CANARIAS

PARA SANTA CRUZ DE LA PALMA, SANTA CRUZ DE TENERIFE, LAS PALMAS DE GRAN CANARIA Y EL HAVRE.

Vapor correo francés	DE LA SALLE, saldrá el 4 de Julio.
" " "	NIAGARA, saldrá el 12 de Agosto.

IMPORTANTE

Buena comida a la española. Camareros y cocineros españoles

SESIONES DE CINEMATOGRAFO DIARIAS EN LOS VAPORES DE ESTA COMPAÑIA SEGUN CONTRATO CON LA CASA PATHE

LINEA DE NEW YORK AL HAVRE, PLYMOUTH Y BURDEOS.

En esta Agencia se expiden pasajes por esta línea, para los lujosos y rápidos trasatlánticos franceses PARIS, FRANCE, DE GRASSE, SUFFREN, ROCHAMBEAU, etc. etc.

Para más informes, dirigirse a:
ERNEST GAYE
O'REILLY NUM. 9. — Apartado 1090. — TELF. A-1476.
HABANA.
E 2535 Ind 1 nov

AVISO AL COMERCIO
VIAJERA ANTILLANA
S. A.

SERVICIO REGULAR DE VAPORES A LA COSTA NORTE DE CUBA POR LOS

VAPORES "CAYO CRISTO" Y "CAYO MAMBI"

Clasificados por el Lloyd Inglés con la letra 100-A-1: NUEVITAS, GIBARA PUERTO PADRE, VITA, ANTILLA, (BANES, NIPE Y MAYARI) BARACOA GUANTANAMO (CAIMANERA) y SANTIAGO DE CUBA.

Por acuerdo de la Directiva de esta Empresa, a partir desde esta fecha se concede una rebaja del 50 por ciento, sobre el flete que actualmente se está cobrando a los puertos arriba mencionados.

Pídanse informes a su Consignatario:
LUIS F. DE CARDENAS
Edificio Calle, Oficios 12, Deptos. 310, 311, 312, 313. Teléfonos A-1059, A-4802.
12699 15 d 23

"EMPRESA NAVIERA DE CUBA, S. A."

San Pedro 6. Dirección telegráfica: Emprenave. Apartado 1641.

TELEFONOS:
A-5315.—Información General.
A-4730.—Depto. de Tráfico y Fletes.
A-6236.—Contaduría y Pasajes.
A-3966.—Depto. Compras y Almacén.
M-5293.—Primer Espigón de Paula.
A-5634.—Segundo Espigón de Paula.

Y

COMPAÑIA NAVIERA DE CUBA S. A.
OFICIOS, 88.

ITINERARIOS COMBINADOS

RELACION DE LOS VAPORES QUE ESTAN A LA CARGA EN ESTE PUERTO

COSTA NORTE

Vapor ORIENTE

Saldrá de este puerto el viernes 31 del actual para NUEVITAS, MANATI, VICTORIA DE LAS TUNAS, PUERTO PADRE, CHAPARRA, GIBARA HOLGUIN, VELASCO, BOCAS y BARACOA.

Vapor MANZANILLO

Saldrá de este puerto el viernes 31 del actual para PUERTO TARAFA, GIBARA, HOLGUIN, VELASCO, BOCAS, VITA, BANES, MAYARI, ANTILLA, PRESTON, SAGUA DE TANAMO, CAYO MAMBI, BARACOA GUANTANAMO (Caimanera) y SANTIAGO DE CUBA.

Este buque recibirá carga a FLETE CORRIDO para todas las estaciones del F. C. del Norte de Cuba.

COSTA SUR

Vapor CIENFUEGOS

Saldrá de este puerto el viernes 31 del actual para CIENFUEGOS, CASILDA, TUNAS DE ZAZA, SANTA CRUZ DEL SUR, MANOPLA, GUAYABAL, MANZANILLO, CAMPECHUELA, MEDIA LUNA, NIQUERO, ENSENADA DE MORA y SANTIAGO DE CUBA.

LINEA DE VUELTA ABAJO

Vapor ANTOLIN DEL COLLADO

Saldrá de este puerto los días 5, 15 y 25 de cada mes a las ocho de la noche para los de BAHIA HONDA, RIO BLANCO, BERRACOS, PUERTO ESPERANZA, MALAS AGUAS, SANTA LUCIA, (Minas de Matahambre), RIO DEL MEDIO, DIMAS ARROYOS DE MANTUA y LA FE.

LINEA DE CAIBARIEN

Vapor CAIBARIEN

Saldrá todos los sábados de este puerto, directo para CAIBARIEN, recibiendo carga a flete corrido para PUNTA ALEGRE y PUNTA SAN JUAN, desde el miércoles hasta las 9 a. m. del día de salida.

LINEA DE CUBA, SANTO DOMINGO Y PUERTO RICO

SERVICIO DE PASAJEROS Y CARGA
Provistos de telegrafía inalámbrica

Vapor GUANTANAMO

Saldrá de este puerto el sábado 1o. de Enero a las 11 a. m., directo para GUANTANAMO (BOQUERON), SANTIAGO DE CUBA, SANTO DOMINGO, SAN PEDRO DE MACORIS (R. D.) y SAN JUAN (P. R.), retornando por MAYAGUEZ, PONCE (P. R.), SANTO DOMINGO (R. D.), KINGSTON (Ja.), SANTIAGO DE CUBA y HABANA.

De Santiago de Cuba saldrá el sábado 8 a las 8 a. m.

Vapor HABANA

Saldrá de este puerto el sábado 14 de Enero a las 11 a. m. directo para GUANTANAMO (Boquerón), SANTIAGO DE CUBA, PUERTO PLATA (R. D.), y SAN JUAN (P. R.) retornando por PONCE, MAYAGUEZ, (P. R.) PUERTO PLATA (R. D.) KINGSTON (Ja.) SANTIAGO DE CUBA y HABANA.

De Santiago de Cuba saldrá el sábado 22 a las 8 a. m.

IMPORTANTE

Suplicamos a los embarcadores que efectúen embarques de drogas y materias inflamables, escriban claramente con tinta roja en el conocimiento de embarque y en los bultos la palabra PELIGRO. De no hacerlo así serán responsables de los daños y perjuicios que pudieran ocasionar a la demás craga y al buque.

AVISO

Los vapores que efectúen su salida los sábados, recibirán la carga hasta las 4 p. m. del día anterior al de la salida y los que lo hagan los viernes, la recibirán hasta las 11 a. m. del día de la salida.

E 2534 Ind 1 nov.

MISCELANEA

NECESITAMOS 10.000 PERSONAS
QUE QUIERAN SABER INGLES EN POCAS SEMANAS
GARANTIZAMOS MAGNIFICO RESULTADO. PIDA INFORMACION HOY. INSTITUTO UNIVERSAL (D. 56) 123 E. 86 ST. NEW YORK, N. Y.

SANATORIO "DR. PEREZ-VENTO"

Enfermedades nerviosas y mentales. Para Señoras, exclusivamente
Calle Barreto, número 62. Guanabacoa.
E 2350 Ind. 1 Oct.

PELUQUERIA "MARTINEZ"

Solamente para señoras y niños

NEPTUNO 81. TELEFONO A-5039

Esta popular Peluquería, tan justamente mimada por la distinguida clientela que la frecuenta, al disponer de un experto para cada servicio, realiza todos los variados artificios que realzan más la soberana belleza de la mujer.

Las manos que se arreglan es la Peluquería Martínez, el masaje científico de la cara, la especialidad en la ondulación "Marcel", la desaparición de los granos, espinillas, grasa y manchas de la cara por medio del incomparable Astringente "Misterio", el prodigio de la Tintura "Misterio", inofensiva para el cabello, y otros detalles para la belleza, hacen que sea esta peluquería la seleccionada entre todas por la élite habanera.

Neptuno 81 entre Manrique y San Nicolás. Habana. Teléfono A-5039.

Recibimos órdenes del Interior.
63382 31 dic

PELUQUERIA DE SEÑORAS
ACADEMIA DE BELLEZA

Para lucir sus encantos con un "cachet" de distinción y juvenil belleza, consulten con Madame Gil el estilo de peinados y cortes de melenas que deben adoptar de entre sus modelos, siempre de última creación.

La falta de armonía entre el rostro y el arreglo de la cabeza, es signo de fealdad y mal gusto.

Esta casa garantiza siempre la perfección refinada de todos sus trabajos y dispone de 24 empleados bien especializados en los cortes, onduaciones "Marcel" permanentes y al agua, masajes, limpieza del cutis, manicures, cejas, etc.

E 2525 Ind. 1 nov.

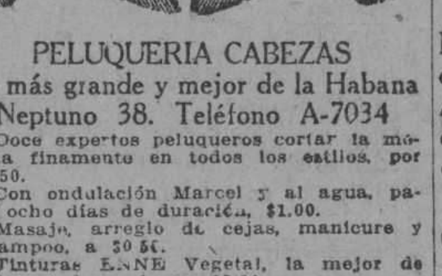

PELUQUERIA CABEZAS

La más grande y mejor de la Habana
Neptuno 38. Teléfono A-7034

Doce expertos peluqueros cortar la melena finamente en todos los estilos, por $0.50.

Con ondulación Marcel y al agua, para ocho días de duración, $1.00.

Masaje, arreglo de cejas, manicure y Shampoo, a $0.50.

Tinturas ENNE Vegetal, la mejor de todas, todos colores, $5.00.

Rizo Permanente Garantizado, para un año y hecho en una sola hora, $15.00 y $20.00.

Servicio a domicilio con puntualidad, por los más expertos operarios de la Peluquería

CABEZAS
E 2519 Ind 1 nov.

AVISOS

A los dueños que no tengan agua en su finca, Rafael Ruiz pocero, se hace cargo de hacer pozos profundizarlos y limpiarlos. Garantiza su trabajo. Pasaje E entre 6 y 7. Buena Vista. Tel. FO-1600.
55455 10 en.

EXCEMICIDA

DE MADAME M. SENTOURE

Pomada francesa maravillosa, infalible para curar radicalmente todas las enfermedades de la piel; tales como: herpes eczemas, granos, manifestaciones del ácido úrico, úlceras por antiguas que sean: fístulas, etc.

Depósito general: Farmacia del doctor Morita, Máximo Gómez 413.

También se vende en casa de Sarrá, de Johnson, de Taquechel y en la botica Americana.

E 3818 30 d 6 dc.

PIELES

Se arreglan y reforman. Neptuno 139, altos. Teléfono U-5473. 43756.—29 Dic.

JUGUETES

No compre ninguno sin ver antes la quemazón que se está realizando en Aguila 143, entre San José y Barcelona. Más baratos que en fábrica. Vaya y se convencerá.

55897 7 en.

GRATIS enviamos catálogo conteniendo 31 artículos nuevos, que remitimos por correo. Flores y cuadros luminosos, fantasía, diversiones etc. desde 50 centavos hasta dos pesos. Impex Products Co. Apartado número 1502, Habana.

55904 31 dc

GRATIS

Enviamos catálogos de juguetes, quincalla, joyería, artículos para premios, papelería y novedades a comerciantes y revendedores del interior. Agencia alemana. Panchito Gómez 54, Habana.

55691 4 en.

"LA PERLA"

Animas, 84.—Tel. A-822
Dinero sobre alhajas,
La que menos interés cobra,
Joyas y Muebles
—A como quiera.—
E 2495 Ind 1 nov

LA MODERNA POESIA
HABANA

5 RAZONES

Por las cuales debe usted visitarnos:

1a.—Porque será inmediatamente atendido

2a.—Porque no tendrá que pagar precio crecido

3o.—Porque ahora acabamos de recibir grandes novedades en cuentos, historietas, albunes, cuadernos libros para niños, rompe cabezas, cajas de pinturas, lápices de todos colores en elegantes estuches, novelas para muchachos, juegos de mecánica etc etc y muchas otras cosas propias para niñas y niños

4o.—Porque con motivo de las fiestas de Navidad, Año Nuevo y Reyes tenemos un gran surtido en todo.

5o.—Porque las librerias Moderna Poesia y Cervantes son las casas más populares y de mayor prestigio en el ramo y son sus propietarios y fundadores, lós que han fomentado y divulgado ampliamente la cultura en Cuba.

No demore en visitarnos y hacernos su encargo.

J. LOPEZ RODRIGUEZ Y R. VELOSO

aprovechan esta ocasión para desear a toda su distinguida clientela felices fiestas y próspero año 1927

LA MODERNA POESIA

Pi Margall y Bernaza.— Apartado 605.— Teléfono A-7714. Habana.

HABANA

ANUNCIESE EN EL 'DIARIO DE LA MARINA'

VAPORES DE TRAVESIA

"COMPANIA DEL PACIFICO"

MALA REAL INGLESA

El lujoso trasatlántico, de 23,800 toneladas de desplazamiento.

"ORBITA"

Tenemos en este buque espléndidos camarotes vacantes para primera y segunda clase y excelente acomodo para tercera clase. Saldrá fijamente el 5 de Enero, para:

LA CORUÑA, SANTANDER, LA PALLICE, ROCHELLE y LIVERPOOL

COMODIDAD, CONFORT, RAPIDEZ Y SEGURIDAD

PROXIMAS SALIDAS
Para ESPAÑA, FRANCIA e INGLATERRA.

Vapor ORBITA, 5 Enero.
Vapor ORCOMA, 19 Enero.
Vapor ORITA, 16 Febrero.
Vapor ORDUÑA, 11 Marzo.
Vapor OROPESA, 23 Marzo.
Vapor OROYA, 6 Abril.
Vapor ORCOMA, 17 Abril.
Vapor ORITA, el 18 de Mayo.
Vapor ORDUÑA, el 5 de Junio.
Vapor OROPESA, el 22 de Junio.
Vapor ORBITA, el 31 de Julio.

Para COLON, puertos de PERU y de CHILE y por el ferrocarril Trasandino a Buenos Aires.

Vapor ORITA, 2 Enero.
Vapor ESSEQUIBO, 3 Enero.
Vapor EBRO, 31 Enero.
Vapor OROPESA, 6 Febrero.
Vapor OROYA, 20 Febrero.
Vapor ESSEQUIBO, 28 Febrero.
Vapor ORCOMA, 6 Marzo.
Vapor ORTEGA, 20 Marzo.
Vapor EBRO, el 28 de Marzo.
Vapor ORITA, el 3 de Abril.
Vapor ORDUÑA, el 24 de Abril.

Para NUEVA YORK

Salidas mensuales por los lujosos trasatlánticos, EBRO y ESSEQUIBO. Servicio regular para carga y pasaje, con trasbordo en Colón a puertos de Colombia, Ecuador, Costa Rica y Nicaragua, Honduras, Salvador y Guatemala.

DUSSAQ Co., Ltf.
Oficios 30. Teléfono A-6540
A-7218.

DESDE ENERO 1o SOLICITUDES DE TRABAJO: DIEZ CENTAVOS DESDE ENERO 1o
DEPARTAMENTO DE ANUNCIOS CLASIFICADOS

M.E.C.D. 2016

MISCELANEA

CAMIONES PARA TIRO DE LADRILLOS

Se solicitan proposiciones de dueños de trenes de camiones, que puedan ofrecer todas las garantías de servicio y solvencia suficiente para el tiro de 60.000 ladrillos diarios de Punta Brava a la Habana y sus barrios y repartos, a partir de la segunda quincena de Enero. Para informes dirigirse al Administrador del Tejar de la Moderna Fábrica de Ladrillos, S. A., Punta Brava.

55372 1 en.

Surtido completo de los afamados BILLARES marca "BRUNSWICK".

Hecemos ventas a plazos.

Toda clase de accesorios para billar. Reparaciones. Pida catálogos y precios.

Hartmann Baja 2. O'Reilly, 102.
Santiago de Cuba. Habana

LAMPARAS

LAS

DORAMOS

REPARAMOS

REFORMAMOS

MODERNIZAMOS

LA INSULAR

Reina 113.

Telf. A-3323.

E 2494 ind. 1 nov

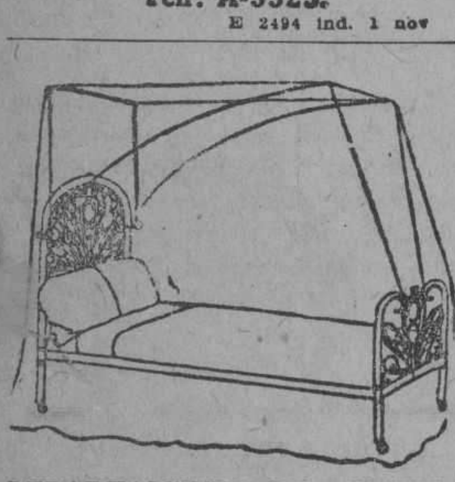

DEPARTAMENTO DE COLCHONETAS, COLCHONES, COJINES, ETC.

Nuestro Departamento de colchones, colchonetas, alfombras, mosquiteros, cojines, etc., etc., presenta el surtido más completo de estos artículos.

Colchones y colchonetas en todos los tamaños y calidades desde $1.80, cojines de seda desde $4.00, cestos de mimbre desde $4.00.

Mosquiteros para cama de una persona desde $2.00.

Mosquiteros con su aparato, a $6.50.

Colchones y colchonetas para niños en todas las calidades y precios.

Mosquiteros desde $1.50.

También hemos recibido cojines de piel, en formas y colores variados, muy de moda para adorno y para automóvil, gabinetes y oficinas.

Edredones de seda en colores enteros y floreados.

Todos estos artículos pueden verse en el mismo departamento de colchones, colchonetas, etc.

EL ENCANTO

E. 2392 Ind 1 Oct

DIRECTORIO PROFESIONAL

ABOGADOS Y NOTARIOS

FELIPE RIVERO Y ALONSO

Abogado y Notario
Aguiar, 73
Dptos. 710-11-12. Tel. M-1472
E. 2394.—Ind 1 Oct.

García, Ferrara y Diviñó

Abogados. Aguiar 71, 5o. piso. Teléfono A-2194. De 9 a 12 a. m. y de 2 a 5 p. m.
E 2383 Ind. 1 oct.

PROFESIONALES

[illegible]ABELLO

ABOGADO

Lealtad 116 entre Salud y Dragones. Teléfono A-0327. Consultas de 9 a 11 a. m.
E 2439 Ind. 1 Oct.

MARCAS Y PATENTES

DR. CARLOS GARATE BRU
ABOGADO
Cuba 19. Teléfono A-2434
E 2395 ind 1 Oct.

Saúl Sáenz de Calahorra y OSCAR QUINTANA

ABOGADOS

Se hacen cargo de toda clase de asuntos judiciales, tanto civiles como criminales y del cobro de cuentas atrasadas. Bufete Edificio Larrea. Deptos. 302 y 304. Empedrado y Aguiar. Telfs. A-5024, y M-5247.
E 2366 Ind. 1 Oct

Dra. MARIA GOVIN DE PEREZ

MEDICA CIRUJANA

De la Facultad de la Habana, Escuela Práctica y hospital Broca de París. Especialista en enfermedades de señoras, partos y cirugía. Teléfono U-2439. San Miguel 152, antiguo.
E 2397 Ind. 1 oct.

DR. MANUEL ARANDA MUÑOZ

ABOGADO

Asuntos hipotecarios, herencias, toda clase de asuntos civiles. Cuba 36. Dept. 112. Teléfono M-6173.
E 2671 30 d 26 nov.

MANUEL JIMENEZ LANIER FERNANDO ORTIZ OSCAR BARCELO

ABOGADOS

[illegible]ndez Llano

ABOGADO Y NOTARIO
Habana, 57. Teléfono A-9313.
E 2354 Ind. 1 Oct.

JUAN RODRIGUEZ RAMIREZ

ABOGADO Y NOTARIO

San Ignacio, 40, altos, entre Obispo y Obrapía. Teléfono A-3701
E 2386 ind. 1 Oct.

Dr. Elio Roselló Montaño

ABOGADO Y NOTARIO

Herencias. Divorcios. Asuntos hipotecarios, rapidez en el despacho de las escrituras con su legalización. Oficina Empedrado 33 A-8502.
E 2371 Ind. 1 Oct.

DOCTORES EN MEDICINA Y CIRUGIA

DR. A. V. DAUSSA

Medicina en general. Especialmente vías respiratorias y digestivas. Consultas de 1 a 3 p m. San Miguel 147. U-4880. Pobres verdaderos, 12 y media a 1, martes y sábados.
E. 2432 Ind. 1 Oct.

Dr. Nicolás Gómez de Rosas

Enfermedades de señoras, cirugía en general, estómago y vías biliares; consultas de 3 a 5. San Lázaro 174, domicilio, Cerro 432. Telf. A-2560.
E. 2460 Ind 16 Oct.

DR. MANUEL GALIGARCIA

Cinco años de interno en el Hospital Nacional Calixto García, Ayudante por oposición de la Facultad de Medicina. Especialista de la Asociación Canaria Enfermedades nerviosas y mentales. Consultas y reconocimientos, $5.00, de 3 a 5 diarias. En la Calle J, núm. 211, bajos, entre 21 y 23, en el Vedado. Teléfonos: F-2774 y F-5836.
E. 2373 Ind. 1 Oct.

DR. CELIO R. LENDIAN

Consultas todos los días hábiles de 2 a 4 p. m. Medicina interna especialmente del corazón y de los pulmones. Partos y enfermedades de niños. Consulado 20. Teléfono M-2671.
E. 2367 Ind. 1 Oct.

"POLICLINICA HABANA"

Suárez, 32 Teléfono M-6253.

DIRECTOR FACULTATIVO
DR. FORTUNATO C. OSSORIO

De Medicina y Cirugía en general. Especialista para cada enfermedad. Consultas de 1 a 5 de la tarde y de 7 a 9 de la noche. Consultas especiales, dos pesos. Reconocimientos $3.00. Enfermedades de señoras y niños. Garganta, nariz y oídos. (OJOS). Enfermedades nerviosas, estómago, corazón y pulmones, vías urinarias, enfermedades de la piel, blenorragia y sífilis, inyecciones intravenosas para el asma, reumatismo, tuberculosis, obesidad, partos, hemorroides, diabetes y enfermedades mentales, etc. Análisis en general. Rayos X, masajes y corrientes eléctricas. Los tratamientos y sus pagos a plazo. Teléfono I-6283.
E. 2363 Ind. 1 Oct.

CORPORACION CLINICA

Teniente Rey 78

Teléfonos: A-7913, M-2364.

Tratamiento de las enfermedades por médicos especialistas. CLINICA DE RAYOS X, Radioscopías, Masajes, corrientes de alta frecuencia. Rayos ultra violeta. CIRUGIA Y MEDICINA EN GENERAL. Parteros y comadronas. Enfermedades de señoras y niños. Enfermedades de los OJOS, OIDOS, NARIZ y GARGANTA. Sífilis, INYECCIONES intravenosas, etc. General. Debilidad sexual e impotencia. BLENORRAGIAS.

TODAS LAS CONSULTAS $2

Reconocimientos: general, Empleando aparatos: $5.00. CONSULTAS, DE 1 A 5 y DE 7 A 9, (NOCHE). LABORATORIOS. Se hacen toda clase de análisis. ORINA COMPLETO: $3.50. ALMORRANAS: Son curadas sin operación, por procedimientos modernos. TATUAJES, manchas, arrugas, verrugas, etc., tratadas y quitadas. Enfermedades de la boca.

DENTISTAS

Extracciones sin dolor, trabajos artificiales, etc.

LOS POBRES, PRECIOS REDUCIDOS

ENFERMEDADES MENTALES Y NERVIOSAS

DR. J. M. VERDUGO

ESTOMAGO E INTESTINOS

Curación radical de la úlcera estomacal y duodenal y de la Colitis en cualquiera de sus períodos, por procedimientos especiales. Consultas de 2 a 4 de la tarde. Teléfono A-4425. Prado 60, bajos.
E 2374 Ind 1 oct.

DR. GUTIERREZ LEE

MEDICO CIRUJANO

Consultas de 3 a 5. Gervasio 168. Teléfonos A-3684 y F-1070.
E 2430 Ind. 1 oct

Dr. E. PERDOMO

Vías urinarias, estrechez de la orina, venéreo, hidrocele, sífilis, impotencia. Calle D y 11, Vedado, de 1 a 4 Teléfono F-4822.
E 2355 Ind. 1 oct.

PROFESIONALES

DR. FELIX PAGES

CIRUJANO DE LA QUINTA DE DEPENDIENTES
CIRUGIA EN GENERAL

Consultas: D. número 200, entre 21 y 23, Vedado. Lunes, Miércoles y Viernes de 2 a 4. Teléfono F-4483.
E 2384 Ind. 1 oct.

Dr. Manuel González Alvarez

CIRUJANO DE LA ASOCIACION DE DEPENDIENTES
CIRUGIA EN GENERAL

Consultas de 3 a 5, martes, jueves y sábados. Apodaca 3, altos, entre Cárdenas y Cienfuegos. Teléfono A-9102. Residencia particular: Calle 1, entre 9 y 11, Vedado. Teléfono F-2441.
E. 2378 Ind. 1 Oct.

Dr. Abelardo Rodríguez Cuéllar

Especialista de enfermedades nerviosas y mentales del Dispensario Tamayo. Tratamientos especiales, eléctricos, naturistas y psíquicos, para las enfermedades nerviosas y mentales. Enfermedades de señoras, del estómago, pulmones, venéreas y de la sangre. Consultas de 2 a 4 de la tarde. Campanario 197. Teléfono A-7820.
E. 2406 Ind. 1 Oct

DR. EMILIO B. MORAN

ELECTRICIDAD MEDICA
PIEL, VENEREO, SIFILIS

Curación de la uretritis por los rayos infra-rojos. Tratamiento nuevo y eficaz de la impotencia. Consultas de 1 a 4. Perseverancia 32. Teléfono M-4182. No va a domicilio.
E. 2871 Ind. 29 Dic

DR. IGNACIO CALVO

Línea número 12 esquina a M, de 4 a 6. Teléfono F-3663 Enfermedades del recto y del colon. Tratamiento médico de las hemorroides.
E 2023 Ind. 19 Ag.

DR. S. PICAZA

De los Hispitales de París y New York. Enfermedades del Estómago, Intestinos, e Hígado exclusivamente. Tratamientos especiales para las afecciones biliares y para la Constipación o estreñimiento. Examen a los Rayos X, de todos los pacientes. Horas de 2 a 4. o especiales, previo aviso. San Lázaro 246, teléfono F-4918.
2433 Ind 7 oct.

DR. JOSE G. RIVERO

Especialista en enfermedades de los pulmones, corazón y estómago. Tratamiento especial de la tuberculosis por inyecciones especiales. Enfermedades de la sangre. Reconocimiento $5.00. Para pobres: martes, jueves y sábados, gratis. Consultas de 3 a 5, todos los días en Reina 78, esquina a Lealtad. Telf. A-1031
E 2360 Ind. 1 oct.

DR. A. G. CASARIEGO

Catedrático por oposición de la Facultad de Medicina de los hospitales de París New York, Calixto García y Clínica Covadonga. Especialista en enfermedades de las vías urinarias. Consultas de 2 a 6 p. m. Zenea (Neptuno) 125, bajos.
E. 2426 Ind. 1 Oct.

DR. JOSE VARELA ZEQUEIRA

Profesor de Anatomía de la Universidad Cirujano Jefe de la Asociación Cubana de Beneficencia. Cirugía en general. Especialidad: Cirugía de la mujer. Consultas de 2 a 4. Gervasio 126, entre San Rafael y San José. Teléfono: U-5410.
E. 2369 Ind. 1 Oct.

Dr. ABELARDO LABRADOR

Monte 74, entre Indio y San Nicolás. Consultas gratis de 8 a 12 a. m. Pagos de 3 a 5. Especialidad enfermedades de señoras, partos, venéreos y sífilis, pulmones, corazón y riñones, en todos los períodos. Inyecciones intravenosas. Neosalvarsan, etc. Avisos teléfonos A-0801, U-2256.
E 2358 Ind 1 oct

DR. VALDES MOLINA

CIRUJANO DENTISTA

Avenida de Italia número 24, entre Virtudes y Animas. Teléfono A-8555. Dentaduras de 15 a 30 pesos. Trabajos se garantizan. Consultas de 8 a. m. a 5 p. m. Los domingos, hasta las doce m.
E 2464 15 oct.

DR. ADOLFO REYES

Estómago e intestinos, exclusivamente. Consulta y tratamiento de 8 a 10 y media a. m. en su gabinete. Lamparilla 74, bajos. Residencia en Santa María del Rosario.
E. 2851.—Ind. 9 Dic.

DR. ALFREDO DOMINGUEZ ROLDAN

Rayos X, Radium Radioterapia profunda, Electricidad médica. Horas: de 1 a 4 p. m. Teléfono A-5049. Paseo de Martí número 33. Habana.
E 2453 Ind. 15 oct.

DR. GONZALO AROSTEGUI

Médico de la Casa de Beneficencia y Maternidad. Especialista en las enfermedades de los niños. Médicas y Quirúrgicas. Consultas de 12 a 2. G. número 115 entre Línea y 13, Vedado. Telf. F-4233.
E. 2500 Ind. 1 Nov.

DR. ANTONIO CASTELL

Curación de las enfermedades de las Encías en sus primeros períodos. Caries Dental en todos sus grados. Extracciones y trabajos artificiales por métodos modernos y rápidos. Vacuna Autógena, Radium, Electricidad Médica. Consultas y operaciones de 9 a 11 y de 1 a 3. Estrella 45, teléfono A-9869.

Dr. MANUEL LOPEZ PRADES

MEDICO CIRUJANO

De las Facultades de Madrid y la Habana. Con 36 años de práctica profesional. Enfermedades de la sangre, pecho, señoras y niños, partos. Tratamiento especial curativo de las afecciones genitales de la mujer. Consultas diarias de 1 a 3. Gratis los martes y viernes. Lagunas 63, bajos. Teléfono A-0226. Habana.

CLINICA DE ENFERMEDADES VENEREAS

Progreso 14, altos, entre Aguacate y Compostela.

RECONOCIMIENTO GRATIS

Curación rápida y garantizada de todas las enfermedades venéreas. Precios módicos. Facilidades de pago.
E 2279 Oct. 27.

DR. B. VILA

Médico cirujano. Exclusivamente niños. Ayudante a la Cátedra de Patología y Clínica Infantil. Consultas diarias de 2 a 4 p. m. Carlos III, 209 esquina a Franco (altos). Teléfono U-5792.
E 2391 Ind. 1 oct

DR. J. A. TABOADELA

Médico Especialista en vías digestivas (Estómago, Intestinos, Hígado, Páncreas); y nutrición; (Diabetes, Delgadez, Gordura excesiva, local o general). Planes de alimentación infantil. Curación rápida de las colitis. Lunes, miércoles y viernes de las 1 a 3. Gratis, miércoles de 3 y media a 4 y media. Lealtad, 44. Teléfono M-8585.
E. 2478 Ind. 22 Oct

DR. JOSE ALFONSO

Especialista del Centro Asturiano

NARIZ, GARGANTA, OIDOS Y OJOS

Calzada del Monte 386. Consultas de 2 a 4. Teléfono M-2330.
E. 2357 Ind 1 oct

DR. LAGE

Estómago. Debilidad sexual Diabetes. Afecciones de señoras, sifilíticas y venéreas. De 1 a 4 y a horas convencionales. Patria, 6, altos. Cerro. Telf. A-2751.
E 2387 Ind. 1 oct

Dra. MARIA PEREZ GOVIN

MEDICA CIRUJANA

Médica de la Facultad de la Habana y Hospital Broca de París. Garganta, nariz y oídos. De 1 a 3. Teléfono U-2439. San Miguel 152, antiguo.
E 2356 Ind 1 oct

DR. CABRERA

RADIOLOGIA EXCLUSIVAMENTE

Rayos X, Radium. Radioterapia profunda. Corrientes. Radiografía a domicilio. Antiguo gabinete "Alamilla". San Miguel 116. De 2 a 6.
E. 2427 Ind. 1 Oct.

PROFESIONALES

Dr. J. A. Hernández Ibáñez

ESPECIALISTA Y CIRUJANO DE VIAS URINARIAS DE LA ASOCIACION DE DEPENDIENTES Y GENITO-URINARIAS DE SEÑORAS, DEL DISPENSARIO TAMAYO

Enfermedades venéreas; Cistoscopia; Cateterismo de los Uréteres. Tratamiento y Cirugía de las Vías Urinarias. Domicilio: Paseo núm. 274, altos, entre 27 y 29, Vedado. Teléfono F-5716. Consultas Neptuno número 78, esquina a Manrique. De 7 y media a 9 a. m. y de 3 a 6 p. m. Teléfono A-5469.
E 2353 Ind. 1 oct.

DOCTOR STINCER

CATEDRATICO DE ANATOMIA TOPOGRAFICA DE LA FACULTAD DE MEDICINA. CIRUJANO DE LA QUINTA COVADONGA. CIRUGIA EN GENERAL. Consultas lunes, jueves y sábados; los demás días, previo aviso, de 2 a 4 Calle M núm. 4, Vedado. Telf. F-2213.
E 2352 Ind. 1 oct.

DR. T. VALLEDOR

Especialista de la Escuela de París, Ayudante graduado de la Universidad. Enfermedades de niños. J. número 196, entre 19 y 21. Telf. F-2558. Consultas de 2 a 5.
E 2247 Ind 14 sp

DR. RICARDO ALBALADEJO

Especialidad en vías urinarias. Tratamiento especial para la blenorragia, impotencia y reumatismo. Electricidad Médica y Rayos X. Prado 62, esquina a Colón. Consultas de 8 a 12 a. m. y de 1 a 5 p. m. Telf. A-3344.
E 2375 Ind 1 Oct

ANALISIS DE ORINA

Completo dos pesos, Prado 62, esquina a Colón. Laboratorio Clínico Químico del doctor Ricardo Albaladejo. Teléfono A-3344.
E 2376 Ind. 1 oct.

Dr. Alberto S. de Bustamante

Profesor de Obstetricia, por oposición. Especialidad partos y enfermedades de señoras. Consultas los lunes y viernes de 1 a 3, en la Clínica Bustamante-Núñez. Teléfono F-3057. Domicilio. 1a, entre J y K Vedado. Teléfono F-1862.
E. 2476.—Ind. 26 Oct

CLINICA BUSTAMANTE-NUÑEZ

J y 11, Vedado, Cirugía General y especial, Partos, Rayos X y Laboratorio. Teléfono F-1184.
T. 2477.—Ind. 26 Oct

DR. ENRIQUE Fdez. SOTO y Dr. CARLOS DE LEJARZA

AUXILIAR

Oídos, nariz y garganta. Consultas: lunes, martes y jueves, de 2 a 4. Calle O, entre Infanta y 27. Telf. U-2465. No visita. Dr. Lejarza. Teléfono F-4836.
E 2381 Ind 1 oct

DR. GUILLERMO LOPEZ ROVIROSA

Especialista en enfermedades mentales y nerviosas, incluyendo las de los órganos sexuales (pérdidas, debilidad, impotencia). Alteraciones del funcionamiento de las Glándulas internas. Estómago e Intestinos, Pulmones, Enfermedades de la piel, incluyendo las del cuero cabelludo y calvicie. San Lázaro 468, entre Infanta y D. De 5 a 7, (domingos de 4 a 6). Teléfono U-3221. A los enfermos del interior se envía a petición un cuestionario impreso.
E 2441 Ind. 1 oct

Dr. Francisco Javier de Velasco

Afecciones del corazón, pulmones, estómago e intestinos. Consultas los días laborables, de 12 a 2. Horas especiales, previo aviso. Salud 34. Telf. A-5418.
E 2383 Ind 1 oct.

DR. PEDRO A. BOSCH

Medicina y Cirugía. Con preferencia, partos, enfermedades de niños, del pecho y sangre. Consultas de 2 a 4. Aguiar 11. Teléfono A-6465.
E. 2365 Ind. 1 Oct

DR. ABRAHAM PEREZ MIRO

MEDICO CIRUJANO

Animas 113, entre Campanario y Perseverancia. Consultas de 3 a 6. Teléfono A-9203.
E 2389 Ind. 1 oct

DR. SALVADOR LAUDERMAN

Médico de la Asociación Canaria. Medicina en General, especialmente enfermedades del sistema nervioso, sífilis, venéreo y tuberculosis pulmonar. Consultas diarias de 1 a 3 p. m. en Santa Catalina 12, entre Delicias y Buenaventura, Víbora Teléfono X-1040. También recibe avisos en Jesús del Monte 562, esquina a Vista Alegre, teléfono I-1703.
E 2356 Ind 1 oct

DR. GONZALO PEDROSO

CIRUJANO DEL HOSPITAL MUNICIPAL DE EMERGENCIAS

Especialista en vías urinarias y enfermedades venéreas. Cistoscopia y Cateterismo de los uréteres. Cirugía de vías urinarias. Consultas de 10 a 12 y de 3 a 5 p. m. en la calle de Avenida de la República 254.
E. 2497 Ind. 1 Nov

DR. REGUEYRA

Medicina interna en general especialmente en el artritismo, reumatismo, piel, barros, eczemas y úlceras, dispepsia, colitis, neurastenia, neuralgias, parálisis y demás enfermedades nerviosas. Consultas de 1 a 4 Jesús del Monte 601-A, entre San Mariano y Vista Alegre.
E. 2524 Ind. 1 Nov.

DOCTOR PEDRO MONTALVO

Médico del Dispensario Tamayo. Estómago, intestinos y pulmones, especialmente. Consultas de 4 a 6 en Belascoaín 79, entre San Rafael y San José. Domicilio 4, núm. 28, entre 13 y 15, Vedado. Teléfono F-1972. Pobres, martes y sábados.
E 2673 30 d 28 nov

DR. J. LYON

De la Facultad de París. Especialidad en la curación radical de las hemorroides sin operación Consultas de 1 a 3 p. m. diarias. Correa esquina a San Indalecio, Jesús del Monte.
E 2385 Ind. 1 oct

Dr. C. LOPEZ DE VIVIGO

De la Facultad de Medicina de Madrid. Medicina interna. Aparato Digestivo Consulado 32, altos. Consultas de 9 a 11 y de 2 a 5. Teléfono M-4919.
E. 2866.—30d-20 Dic

INSTITUTO CLINICO

Director Facultativo: Dr. A. Flores. Neptuno 208, entre Oquendo y Soledad, bajos, entrada izquierda. Telf. U-3987. Curación radical de las Almorranas sin operación ni dolor. Excemas por antiguas que sean. Inyecciones intravenosas para Impotencia, Neurastenia, Sífilis, Reumatismo, Tuberculosis, Raquitismo y Escrofulosis, Blenorragia, Arterio-Esclerosis Corrientes de Alta Frecuencia, Rayos Violeta, Extirpación de Verrugas, Niños (31 años de práctica). Estómago y Colitis. Nerviosas y Mentales. Análisis de Orina dos y tres pesos, Sangre. Consultas dos pesos. Reconocimientos 3 y 5 pesos, con aparatos. Curaciones a plazos. Consultas de 1 a 5 y 7 a 9 p. m.
E 2497 30 nov.

POLICLINICA INTERNACIONAL

Director: doctor David Cabarrocas, Lealtad 143, entre Salud y Dragones. Teléfono A-0344. Consultas especiales de 9 a 11 a. m. y de 4 p. m. para pobres Primera atención médica con motivo de una consulta, reconocimiento, visita a domicilio, examen de Rayos X, análisis parcial orina, incisión abceso, inyección intravenosa de Neosalvarsán o cualquier otra inyección, cura corriente eléctrica, masaje agua caliente, pulverización vapor, completamente gratis para pobres. Inyecciones especiales para Reumatismo, Anemia, enfermedades de la Piel, Sífilis, Venéreas, fiebres en general Tuberculosis, Cáncer, enfermedad de señoras, Corazón, Riñones, Hígado, Estómago e intestino, sistema nervioso, análisis completo de orina y análisis exudado para venéreos, aplicaciones de aparatos de yeso, análisis sangre para Sífilis, raspado uterino. Partos y Cirugía en general. Se regala la medicina al pobre.
E 2362 Ind 1 oct

PROFESIONALES

DR. JOSE LUIS FERRER

CIRUJANO DE LA ASOCIACION DE DEPENDIENTES

Afecciones venéreas, vías urinarias y enfermedades de señoras, Martes, Jueves y Sábados, de 3 a 5 p. m. Virtudes 143 1|2. bajos. Teléfono A-4364.
E 2382 Ind 1 oct

DR. RAMIRO CARBONELL

MEDICO DE VISITA DE LA QUINTA DE DEPENDIENTES

Especialidad en enfermedades de niños. Medicina en general. Consultas de 3 a 4. Escobar 142, teléfono A-1336. Domicilio: Calzada de la Víbora 636. Teléfono I-2974.
E 2377 Ind 1 oct

DOCTOR JOAQUIN BARALT-MEDINA

MEDICO CIRUJANO DE LA ASOCIACION DE DEPENDIENTES
MEDICINA INTERNA Y VIAS URINARIAS

Consultas diarias de 4 a 6 p. m. Calle Chacón 23, altos. Apartamento 4 y 5. Teléfono F-1464.
E 2845 Ind. 10 dic

DR. CARLOS MANUEL LAMAR

Medicina interna. Especialidad: Vías Digestivas y afecciones nerviosas y secretas. Consultas de 2 a 5, diarias. Virtudes 130. Teléfono A-5209.
E. 2453 30 d. 14 Oct.

Dr. C. E. FINLAY F. A. C. S.

PROFESOR DE OFTALMOLOGIA

Especialista en enfermedades de los Ojos y de los Oídos

Calle 17 núm. 42, altos, esquina a K, Vedado
Teléfono F-1178
Consultas de 11 a 12 y de 2 a 4 y por convenio previo.

DR. J. B. RUIZ

De los hospitales de Filadelfia, New York y Calixto García. Especialidad vías urinarias, sífilis y enfermedades venéreas Examen visual de la uretra, vejiga y esterismo de los uréteres.
SAN LAZARO 221-C. De 1 a 3
E. 2492 Ind. 1 Nov

EXCEMAS

Casos desahuciados por antiguos que sean. Se garantiza su curación por un procedimiento especial. Examen directo o consultas por correo $5.00. DOCTOR FLORES. Consultas de 1 a 5 y 7 a 9 p. m. Neptuno 208, entre Oquendo y Soledad, bajos, izquierda. Teléfono U-3987.
E. 2868. Ind. 24 Dc

CIRUJANOS DENTISTAS

DR. ARTURO ALBERNI

Neptuno 177 1|2 (bajos) encontrará usted garantía, economía y rapidez; cualidades que le enaltecen como dentista graduado en Baltimore y Habana. Consultas de 8 a. m. a 3 p. m.
E 2372 Ind 1 oct

DR. PEDRO R. GARRIDO

CIRUJANO DENTISTA

Por las Universidades de Madrid y Habana. Especialidad en enfermedades de la boca que tengan por causa afecciones de las encías. Dentista del Centro de Dependientes. Consultas de 9 a 11 y de 1 a 3 p. m. Muralla 86, altos. Teléfono A-5260.
E 2876 Ind 24 dic

DR. GUERRERO DELANGEL

DENTISTA MEJICANO

Técnico especial, para extracciones. Facilidades en el pago. Horas de consultas de 3 p. m. a 8 p. m. A los empleados del comercio, horas especiales por la noche. Trocadero 68-B, frente al café El Día. Teléfono M-6395.
E 2364 Ind 1 oct

Dr. ALBERTO COLON

CIRUJANO DENTISTA

Especialidad: carie dental, rápida curación en dos o tres sesiones por dañado que esté el diente. Tratamiento de la PIORREA por la Fisioterapia bucal. Hora fija a cada cliente. Consultas de 9 a 5 p. m. Compostela 129, altos, esquina a Luz.
E 2429 Ind 1 Oct

QUIROPEDISTAS

JOSE FRIAS Y LOPEZ "ALFARO", Hijo

Quiropedista

Trabajo sin cuchilla y no hago doler Aguacate 24, altos, entre Empedrado y Tejadillo. Consultas de 8 a 4, domingos de 8 a 11. Precios convencionales. Teléfono M-2202.
E 2468 30 d 16 oct

OCULISTAS

DR. A. C. PORTOCARRERO OCULISTA

GARGANTA, NARIZ Y OIDOS
Consultas de 12 a 4.

Para pobres, de 12 a 2. Honorarios módicos. San Nicolás 52. Teléfono A-8627.
E 2368 Ind 1 oct.

Dr. JOSE HERNANDEZ

OCULISTA

Garganta, nariz y oídos. Consultas, reconocimiento, cinco pesos, de 12 a 3. Pobres, martes, jueves, sábado, $2.00. Reina 78, entre Campanario y Lealtad. Teléfonos A-1081, U-3919.
E 2435 Ind 1 oct

DR. HORACIO FERRER

ESPECIALISTA EN LAS ENFERMEDADES DE LOS OJOS

Consultas de 2 a 5 de la tarde. Consultas por la mañana a horas previamente concedidas. Ave. de Wilson y L, Vedado, teléfono F-4831.

DR. JORGE L. DEHOGUES

OCULISTA

De regreso de su viaje a Europa, ha reanudado sus consultas, de 11 a 12 y 3 a 5 Hora fija para cada cliente, Aguila 94. Teléfono A-5940.
E 3806 30 d 7 dic.

ORTOPEDICOS

EMILIO P. MUÑOZ

Ortopédico: Lazcano 138. (antes Manrique) teléfono A-9559, faja Especial para hernias, Vientre, Colon, etc., y aparatos para toda clase de imperfecciones; 20 años establecido.
E 2437 Ind 19 oct

COMADRONAS FACULTATIVAS

MARIA NUÑEZ

Facultativa en partos. Comadrona del Centro Balear. Consultas para las asociadas y particulares, de 2 a 3 p. m. exclusivamente. San José, 124, letra A.
E 2256 Ind 17 sp

ANA MARIA V. VALDES

COMADRONA

Muchos años de práctica. Los últimos procedimientos científicos. Consultas de 1 a 4. Precios convencionales. 21 esquina a B, número 317. Vedado. Teléfono F-1252.
E 2457 Ind 13 oct

Teresa Arandia de Pedroso

ENFERMERA Y COMADRONA

Reconocimientos, curaciones e inyecciones por prescripción médica a domicilio. Precios convencionales. Concepción número 13, altos, entre Buenaventura y Delicias. Teléfono I-2492.
E 2795 15 d 3 dic.

GIROS DE LETRAS

J. BALCELLS Y CO.

S. en C.

San Ignacio Núm. 33

Hacen pagos por el cable y giran letras a corta y larga vista sobre New York, Londres, París y sobre todas las capitales y pueblos de España e Islas Baleares y Canarias. Agentes de la Compañía de Seguros contra Incendios.
E 2343 Ind. 1 Oct.

GIROS DE LETRAS

N. GELATS Y COMPAÑIA

103, Aguiar 103, esquina a Amargura. Hacen pagos por el cable, facilita cartas de crédito y giran pagos por cable; giran letras a corta y larga vista sobre todas las capitales y ciudades importantes de los Estados Unidos, Méjico y Europa, así como sobre todos los pueblos de España. Dan cartas de crédito sobre New York, Londres, París, Hamburgo, Madrid y Barcelona.
E 2543 Ind. 1 nov.

CAJAS RESERVADAS

Las tenemos en nuestra bóveda, construídas con todos los adelantos modernos y las alquilamos para guardar valores de todas clases bajo la propia custodia de los interesados En esta oficina daremos todos los detalles que se deseen.

N. GELATS Y COMPAÑIA BANQUEROS

E 2544 Ind. 1 nov

ZALDO Y COMPAÑIA

Cuba números 76 y 78

Hacen giros de todas clases sobre todas las ciudades de España, y sus pertenencias. Se reciben depósitos en cuenta corriente. Hacen pagos por cable, giran letras a corta y larga vista y dan cartas de crédito sobre Londres, París, Madrid Barcelona y Nueva York New Orleans, Filadelfia y demás capitales y ciudades de los Estados Unidos, Méjico y Europa, así como todos los pueblos.
E 2546 Ind. 1 nov

OFICIAL

REPUBLICA DE CUBA.—Secretaría de Obras Públicas. — Negociado de Contratos y Suministros. Habana, diciembre 29 de 1926.—Hasta las 9.30 a. m., hora oficial, del día 28 de Enero de 1927 se recibirán en este Negociado, sito en Sol y Aguiar, proposiciones en pliegos cerrados para el suministro de carbón a todos los Negociados de la Oficina Central, a la Jefatura de la Ciudad, a las Jefaturas de Distritos y a los Acueductos del interior, durante el resto del Año Fiscal de 1926 a 1927 y entoces las proposiciones se abrirán y leerán públicamente. En este Negociado y en las Jefaturas de Distritos y Acueductos se darán informes e impresos a los que lo soliciten.—Jesús Consuegra, Jefe del Negociado.

12930 1 d 31 2 d 26 En.

AVISOS

SI desea usted un electricista, llame al Bazar Mosquera; nos hacemos cargo de toda clase de instalaciones, en este orden. Teléfono I-2115. Jesús del Monte 288 Rafael Sánchez.

54272 30 dic.

(A) ALQUILERES DE CASAS

(1)—Habana

SE alquila Neptuno 98, altos, con tres cuartos, baño intercalado, sala, recibidor, comedor y cocina. Informan en Angeles número 9. Teléfono A-8956

56076 9 En.

SE alquilan los altos de Revillagigedo 113, sala, tres habitaciones, comedor al fondo, baño intercalado para una familia, a dos cuadras de las Normales y tres línea de tranvías. Informan en la misma. M-8053.

56094 4 En.

SAN Juan de Dios 12, hoy Julio de Cárdenas, con cinco cuartos, se alquila en precio módico. La llave en el 19. Informa Sr. Aguiar, en Monte 1.

56092 2 En.

SE alquilan los bonitos altos Escobar 158 y 160, compuestos de sala, recibidor y cuatro habitaciones, baño intercalado, comedor al fondo, una habitación en la azotea para criada con su lavadero. La llave en los bajos. Informan Escobar 18, bajos.

56085 4 En.

SE alquila en $45.00 la casa Concepción de la Valla número 26, altos, cno sala, comedor, tres cuartos, baño intercalado y mucha agua. La llave en al bodega. Informans Teléfono I-1494, A-2689.

56083 2 En.

ACABADO de fabricar se alquilan los dos primeros pisos de Aramburu y San Rafael frente al parque Trillo, sala, saleta, recibidor, tres cuartos, baño intercalado y servicios de criado.. Informan en los bajos. U-1702.

56100 4 En.

CALLE Rayo número 47, se alquilan altos sala, saleta, dos cuartos, cocina, cuarto de baño, $50, la llave al fondo. Telf. F-1183.

56105 4 En.

DESEO encontrar una esquina propia para bodega pequeña y que tenga local para corta familia. Quiero módico alquiler y contrato. Dirigirse al teléfono I-6297.

S 19 14 En.

SE alquilan los altos de San Miguel número 21, con sala, comedor, tres habitaciones, baño intercalado, cocina gas, cuarto y servicios de criados. Puede verse. Informan Inquisidor 28. Teléfono A-6483.

56032 6 en.

NEPTUNO 332, altos entre Infanta y Basarrate, sala, recibidor, tres cuartos, baño intercalado, saleta, cocina, servicio de criados. Llaves bodega. Informes Habana 186, altos, teléfonos M-1541 F-1795.

55970 1 en.

A V I S O

Se alquilan los altos de la casa San Francisco número 1, casi esquina a San Lázaro. La llave en los bajos del número 3; para informes, Francisco Penabad, Mercado de Colón, por Monserrate, puesto

56019—3 Ene.

ANGELES 56, altos, entre Monte y Corrales, sala, recibidor corrido, tres cuartos, baño completo, cocina de gas. Llave bajos. Informes Habana 186, altos, teléfonos M-1541 y F-1795.

55971 1 en.

CARNAVALES. Malecón, lindo piso alto. Sala, comedor, cuarto, cocina, baño, elevador, amueblado o no, para matrimonio. Malecón 56, entre Galiano y San Nicolás. Espléndida vista del paseo.

55991 1 en.

ALQUILO para matrimonio de gusto refinado, los preciosos, modernos, frescos, claros y ventilados altos de Castillo 32 a 20 pasos de Monte. Sala, saleta con columnas, dos habitaciones, regio cuarto de baño con calentador, comedor, cocina de gas, escalera azulejeada, entrada de mármol, véalos, es un primor. Están divinos. Llave en los bajos.

56018 4 en.

SE alquilan los bajos de Industria 33 con cuatro habitaciones, baño moderno y cocina. La llave en la bodega de esquina Refugio. Informan en Animas 84.

S 4 1 en.

COMPOSTELA 77 se alquila segundo piso con sala, recibidor, comedor seis habitaciones con lavabos en todas, cuarto de criados, calentador y demás servicios. Informan en el 79

55924 6 en.

SE alquila la accesoria letra A de la calle Morales esquina a Estrella, amplia habitación, patio, servicio y cocina. Informes Ramón G. Fernández, Infanta No. 47. Taller de Maderas de Buergo, Alonso y Cía. Teléfono U-1157.

55666 4 en.

ALQUILERES DE CASAS

SE alquila en Hornos y Vapor a una cuadra del parque Maceo, bonito segundo piso, acabado de construir, baño intercalado, agua fría y caliente, muy barata. Las llaves en la carnicería. Informan Tel. M-2837.

56064 1 en.

SE alquilan casas de planta alta, a $40 con sala, comedor, tres cuartos, baño intercalado y cocina de gas, en Desagüe 60 esquina a Franco. Informa: Alejandro Castro. I-2560.

S 13 4 en.

EN $40 modernos altos Condesa 48 entre Lealtad y Escobar. En $30 altos Carmen número 41. En $50 tercer piso Jesús María 73, muy hermoso. Informan Belascoaín 648, altos. M-6647.

56063 31 dc.

ALQUILO los altos de San Rafael número 107 A, compuestos de sala, saleta, tres cuartos, baño intercalado comedor, cocina de gas, cuarto y servicio de criados. Informan en los bajos.

56041 6 en.

SE alquila en Malecón 338 entre Gervasio y Belascoaín, un espléndido y lujoso segundo piso de casa de moderna fabricación, compuesto de sala, comedor, cuatro hermosísimas y ventiladas habitaciones, hermosa terraza al frente, baño lujoso intercalado, cocina y calentador de gas, cuarto y servicio de criados, agua en abundancia a todas horas. Puede verse a todas horas e informan en Oficina de Aguiar 19, bajos. Teléfono M-3032.

56033 2 en.

SAN JOSE 93-B

Se alquilan los frescos altos de esta casa, compuestos de sala, comedor, tres habitaciones, baño, habitación y baño de criados y una cocina amplia. Informes: Alberto Fernández. Ferretería El Capitolio. Teléfono U-5055.

S 7 4 en.

SE alquilan los altos del segundo piso Lealtad 99 esquina Neptuno. Sala, comedor, tres cuartos, baño intercalado, servicio de criados. Informes en la misma.

56023 1 en.

NEPTUNO 229

En $90 se alquila, entre Oquendo y Soledad, el primer piso recién construído con lujo de detalles. Se compone de sala, saleta, cuatro habitaciones, baño intercalado, comedor, cocina, pantry y servicio criados. Limpieza de la escalera y luz de la misma, por cuenta del propietario La llave en la tienda de los bajos. Informes: Teléfono A-4648.

55999 2 en.

SE alquilan en Aramburo y Neptuno, los altos esquina, bien ventilados y frescos con tres cuartos, sala y recibidor, cuarto de baño y demás servicios; en la bodega está la llave. Está acabada de pintar. Casa nueva

56061 4 dc

Se alquilan los altos de Habana número 3, con sala, dos cuartos, baño y cocina, precio 60 pesos al mes. Informes: Claudio Arellano. Cuba, 50. Teléfono A-8299.

E 2877 Ind 29 dic.

SAN FRANCISCO 42, ALTOS

esquina a Valle, se alquila una casa moderna, compuesta de sala, comedor, dos cuartos y baño intercalado. Informes en la bodega. Teléfono U-1117.

S 1 4 en.

MANRIQUE 78

Se alquilan estos hermosos altos con amplia sala, saleta, comedor al fondo, cuatro habitaciones, cocina y baño, y en la azotea dos cuartos con servicios; agua abundante con motor. Informan: Consulado 30, bajos. Precio de situación.

55858 4 en.

JOVELLAR 8, entre Aramburu y Hospital, alquilo magníficos pisos con sala, saleta, tres habitaciones grandes, baño intercalado, comedor, cocina, cuarto y baño criados, agua abundante, muchas comodidades. Rentan de 75 a 80 pesos. Informan en la misma.

55867 3 en.

SE alquila Estrella 237, altos, compuesta de tres habitaciones sala, saleta, baño y cocina de gas. Informes Ramón G. Fernández. Taller de Maderas de Buergo, Alonso y Cía. Infanta No. 47. Teléfono U-1157.

55667 4 en.

EN $50.00 se alquilan los modernos y ventilados altos de la casa Fernandina 87-A compuestos de sala, saleta, tres amplias habitaciones y demás servicios. Informan en Concordia 31 altos. Teléfono A-3122.

55692 1 en.

APODACA 2-B

se alquila el piso bajo, sala, saleta y cuatro cuartos. Llave en la bodega al lado.

55688 31 dc

ESCOBAR No. 171, primer piso. Casa moderna, gran baño, sala, comedor, dos buenos cuartos y cocina de gas. Precio único $55.00. Llave enfrente accesoria "C". Informes F-3422.

55639 1 en.

SE alquila Animas 177-A altos, compuesta de tres habitaciones, saleta, sala, baño completo y cocina de gas. Informes Ramón G. Fernández. Infanta No. 47. Taller de Maderas de Buergo, Alonso y Cía. Teléfono U-1157.

55664 4 en.

SE alquila Animas 177 altos, compuesta de cuatro habitaciones, sala, saleta, baño intercalado completo, cocina de gas y servicio de criados. Informes Ramón G. Fernández. Taller de Maderas de Buergo, Alonso y Cía. Infanta No. 47. Teléfono U-1157.

55665 4 en.

ALUILO bonitos altos en Malecón 84 con sala, saleta, dos grandes cuartos y baño completo. La llave en los bajos. Informes Teléfono M-7979.

55685 30 dc.

PROPIOS para establecimiento y familia a la vez se alquilan los grandes bajos de San José 98. Constan de 200 metros distribuídos así: sala, antesala, tres cuartos grandes, uno de baño completo, otro de criadas y servicio para éstas, comedor, cocina, patio y traspatio. Informes M-7936. Llave en el número 89.

55644 1 en.

SE alquila la casa Manrique 22 acabada de construir, admirablemente situada, hermosas habitaciones decoradas, baño intercalado cuarto y servicios de criados. Informan en la misma.

55747 30 dc

EN Aramburo y Animas se alquilan dos modernos pisos altos y bajos compuestos de sala, comedor, dos y tres habitaciones, baño completo y cocina. La llave en la bodega. Informes: Manzana de Gómez 260. Teléfonos A-2021.

55693 31 dc.

CONSULADO 20, BAJOS

Se alquila esta casa a media cuadra del Prado, compuesta de sala, saleta, cinco habitaciones, comedor al fondo, cocina de gas, cuarto y servicios de criados, patio interior. La llave en los altos. Renta 130 pesos. Informan teléfonos A-8980 y A-5453. Edificio Gómez Mena 105-6. Obispo y Aguiar.

55687 2 en.

ALTOS deliciosos se alquilan en Reina 103 esquina a Campanario, un segundo piso compuesto de cuatro cuartos, sala, comedor, baño intercalado y servicios para criados. Informes en los bajos. Tel. A-3812.

55741 31 dc.

(A) ALQUILERES DE CASAS

TENIENTE Rey 87, acabado de pintar a media cuadra del Instituto y cerca de todos los teatros, se alquila compuesto de sala, comedor, tres habitaciones, cocia de gas y servicios Informan A-2865.

5559 31 dic.

ALQUILO una casa en San José y Lealtad por Lealtad, propia para un pequeño establecimiento y vivienda. todo por 50.00 pesos, pídase la llave en la lechería de la esquina Informan Teniente Rey y Cuba café. Teléfonos M-4465 y M-5362. Peña.

55631 2 En.

SANTIAGO 36-A, altos, y C, bajos Alquilo ambos, baratos, sala, comedor, tres y cuatro cuartos, baños intercalados, doble servicios, recién fabricados. Llaves C, altos A-6523.

55634 1 En.

CONCORDIA 154, entre Oquendo y Soledad. Alquilo bajos independientes con sala, comedor, cuatro cuartos, baño, patio grande, cocina, etc., en módico precio Llave: altos A-6523.

55635 1 En.

SE alquilan los bajos Antón Recio 73, esquina a Vives. La llave en la bodega. Se compone de sala, saleta, dos cuartos. Informes: Teléfono A-9173.

55752 31 dc.

ALQUILO en Cerrada de Atarés número 10 casita con dos habitaciones, servicio etc. Se da barata Informa J. Posse. Teléfono F-5113.

55536 1 En.

SAN Rafael 145, 161 y 165 altos, casi esquina a M. González, se alquilan con sala, comedor, tres y cuatro cuartos, baño cocina. Lla llave en la bodega. Informe A-6420.

55590 31 dic.

CRISTO 4

Se alquila el segundo piso, cinco cuartos, sala, saleta y doble servicios. Llave e informes en el 33, bajo.

55689 31 dc.

BAJOS DE JESUS MARIA 12[illegible]

Son muy espaciosos, claros y ventilados propios para familia numerosa y se dan baratos. Se están pintando. En los altos informan a todas horas.

55710 2 en.

NEPTUNO 167. Se alquilan el primero y segundo piso, de reciente y esmerada construcción. Constan de sala, tres cuartos, uno de criadas y servicios para éstas, comedor, cocina y hall. Llave en los bajos. Precio $65.00. Fiador.

55643 1 en.

PARA COMERCIO

Se alquilan dos casas Muralla 65 y 67. Informes: Señor Fraga. Compostela y Muralla, café.

54456 31 dic.

SE alquilan los altos de Amistad 44. La llave en los bajos. Dan razón, Prado 68 altos.

55551 4 En.

SE alquilan los altos y bajos de Habana número 14. Informan Teléfono A-7923.

55562 31 dic.

SAN MIGUEL 270. ALTOS

Esquina San Francisco, altos, sala, con tres ventanas, comedor, cuatro cuartos baño, cocina, escalera mármol, cielos rasos, instalaciones, agua siempre con tanques azotea, bomba eléctrica, alquiler 70 pesos. También bajos mayores en 7[illegible] pesos. Pasan frente cinco líneas carritos. Cerca Universidad. Informan en carbonería y F-4048.

55824.—1 En.

ALQUILO unos altos con sala, comedor 6 cuartos, baño intercalado, cocina, pantry, servicio de criados y terraza en 7[illegible] pesos. Lugareño 2, casi esquina Ayesterán. Reparto Ensanche Habana. Teléfono U-2091.

55835.—1 En.

CIENFUEGOS 23, se alquilan los bonitos, cómodos y frescos bajos en 50 pesos m. o. acabados de fabricar. La llave en la bodega. Informan: Bernaza 23 tintorería.

55759.—1 En.

EN $55 se alquilan los bonitos y cómodos bajos de Cárdenas 57, al lado de la botica de la esquina de Gloria. Informan en Bernaza 23.

55758.—1 En.

GLORIA 55, casi esquina a Suárez, se alquila en 50 pesos el cómodo y fresco primer piso, acabado de fabricar. La llave, enfrente. Informan: Bernaza 23, tintorería.

55760.—1 En.

GLORIA 55, casi esquina a Suárez. Se alquilan en 45 pesos los cómodos y frescos bajos, acabados de fabricar. La llave el frente. Informan en Bernaza 23. tintorería.

55832.—1 En.

SE ALQUILA AMARGURA No. 76

Próxima a terminarse, tres plantas altas, con sala, saleta, seis habitaciones, baño intercalado completo, dos cocinas y dos servicios de criados cada piso. Cada piso sirve para dos familias; las instalaciones eléctricas y de gas están independientes. Los bajos son 172 metros cuadrados sobre columnas. El salón está preparado para dos establecimientos si se desea, dos puertas metálicas, agua en abundancia. Se prefiere un solo inquilino que corra con toda. Se da contrato. Informan en Amargura número 62.

55806.—7 En.

SE alquila una esquina en el cruce de dos calzadas, doble línea de tranvías, propia para establecimiento, se da contrato, módico alquiler. Informan: Vives, número 86. Teléfono A-6323.

55810.—5 En.

MALECON Y MANRIQUE

Magníficas nuevas casas, muy frescas, sala, saleta, comedor, tres o cuatro cuartos, espléndido baño, cuarto de criados, con servicio. Precio módico. Telfs.: A-6249 y A-0147.

55574 1 En.

SE alquila el segundo piso de Compostela 32, esquina a Empedrado. Informan en el U-2941 y A-6035.

55652 1 en.

LA HERMOSA CASA

de dos plantas acabada de reconstruir en la calle Gervasio 141, entre Salud y Reina, propia para colegio, casa de huéspedes o vivienda particular. Se alquilan juntos o separados. Informan: Prado 86, altos.

55789.—12 En.

SE alquilan los altos izquierda de Inquisidor 15, con grandes salones para sociedades y bien para departamentos de familias o casa de huéspedes, también los altos derecha con sala, comedor y tres cuartos, pueden verse en las horas laborables. Informa: La Vinatera Arbol Seco y Peñalver. Teléfono U-1794.

55547.—2 En.

NEPTUNO, 232 AL 232-C

Se alquilan tres plantas altas y tres bajas. Sala, recibidor, dos cuartos, baño completo con calentador, cocina de gas agua abundante. Llaves e informes en las mismas.

55725.—4 En.

SE alquila. Consulado número 70, esquina Refugio, un piso moderno, ventilado, compuesto de sala, comedor, dos cuartos, baño intercalado, cuarto criados con su servicio y demás servicios sanitarios. Informan en la misma o teléfono M-7717.

55812.—31 Dic.

SE alquilan los bajos de Cristo 17, rebajados en 10 pesos, tres cuartos, sala y comedor, fresco y punto céntrico. $55.00. Altos informan.

55642 31 dic.

AMARGURA, 31, ESQUINA A HABANA

Altos muy frescos y hermosos, nueve balcones por Habana y tres por Amargura, propios para oficinas, comisionista, consultorio médico, dentista, abogado, etc. etc. Se alquilan, precio módico. Informan en los altos. Teléfono A-8021

55641 1 En.

DESDE ENERO 1o — SOLICITUDES DE TRABAJO: DIEZ CENTAVOS — DESDE ENERO 1o

DEPARTAMENTO DE ANUNCIOS CLASIFICADOS

M.E.C.D. 2016

ALQUILERES DE CASAS

SE ALQUILA

El piso alto de la casa Freire de Andrade número 9 (antes Hospital) casi esquina a Neptuno, de moderna construcción, con: sala, saleta, cuatro cuartos, baño intercalado, cocina de gas y calentador, agua abundante y toda ella decorada. Alquiler $65. Llave e informes La Central Aramburu 8 y 10. 55465 1 en.

MERCADERES 38, se alquila esta magnífica nave de 850 metros con sus altos. Informan Obispo 16. 55594 31 dic.

SE alquilan los altos de Monserrate número 127, propios para familia, academia, consultorio médico, dentista o cosa análoga. Muy claros y ventilados. Alquiler reapustado. Llave en los bajos. 55938 1 en.

REVILLAGIGEDO 155, se alquila un piso con tres habitaciones y servicios. La llave en la bodega. Informan teléfono A-3566. 55932 2 en.

SE alquilan los modernos bajos de la casa San Lázaro 299, entre Soledad y Aramburo, compuesta de sala, recibidor, cuatro cuartos, baño de primera, comedor al fondo, pantry, cocina, cuarto y servicio de criado y patio. La llave en la misma. Informes en San Ignacio 50, teléfono A-7051. Precio $110. 55841 8 en.

PARA familia, oficina o escritorio, alquilo dos pisos independientes en Mercaderes 16, entre Obispo y Obrapía. Están completamente reparados, son muy amplios y el lugar es comercial. Llaves bodega de Mercaderes y Obrapía. Informes A-6523. 55632 1 En.

SE alquila un segundo piso de la casa Merced 71, acabado de fabricar, con sala, comedor, tres cuartos, baño intercalado, cocina de gas, agua caliente y servicio de criados. Informan: U-2795. 55488 31 dc.

REINA 28, ALTOS

Sala, saleta, 4 cuartos, grandes; comedor, cuarto y servicios, cocina gas y carbón, 3 cuartos en la azotea, con servicio, puede verse de 7 a 5. Teléfono F-2134.

SAN LAZARO, 271-A

Se alquilan los altos, reajustados en 100 pesos. Se pueden ver de 8 a 5. Informan Teléfono F-2134. 55453 31 dc.

SE alquila la casa Malecón número 37, altos, compuesta de portal, sala, comedor, cuatro dormitorios, baño intercalado completo, calentador, cocina de gas, cuarto y servicios para criados. La llave en los bajos. Informan: O'Reilly número 11. Departamento 310. Teléfonos: A-4719 y F-3601. 55763.—1 En.

BELASCOAIN 54, altos. Casa moderna, muy fresca, sala, saleta, 4 cuartos, comedor, doble servicio. Llave informes la misma, segundo piso. Véala. 55765. 31 Dic.

Próximo a desocuparse se alquila, la magnífica nave de Desagüe número 10 que mide 12 x 32. También aceptaríamos proposiciones por todo el edificio de 3 plantas dando contrato largo, mediante el cual podrían hacerse reformas, propias para industria grande. Informes Santacruz y Hnos. Máximo Gómez número 247. Teléfono A-1976. E 2861 10 d 21 dic.

SE alquila una casita alta en Cádiz y Castillo, con dos cuartos, sala, saleta y demás servicios. Informan en 23, esquina a I, número 181. La llave en la bodega de la esquina. 55322 31 Dic.

SE alquila el segundo piso de San Miguel, número 57, casi esquina a San Nicolás, con tres cuartos, sala, hall, servicios de familia y baño con todos sus aparatos. La llave en la bodega de la esquina. Informan en 23, esquina a I, número 181. 55321.—31 Dic.

SE alquila para industria o tren de lavado, Conde número cinco, casi esquina a Compostela, con 160 metros cuadrados. Informes, Dediot, García y Ca. teléfono A-2458. 55179 6 en.

GRAN PUNTO COMERCIAL

Se alquila la casa O'Reilly 26 y 28. Buen frente y más de quinientos metros de superficie. Propia para almacén, depósito, industria o cualquier comercio. Informes: doctor Arturo Fernández. Habana 86, departamento 312. 54755 2 en

SE alquila, para comercio, los bajos de Neptuno 132, casi esquina a Lealtad. 55983 6 en.

ARAMBURO, 52

Se alquilan tres pisos, dos de 55 pesos con tres habitaciones, sala, recibidor; otro seis habitaciones, sala, recibidor, 70 pesos, muy frescos. Teléfono F-5506. 55177 30 dic

SE alquila en Concordia 100 y en Gervasio 35 A, un hermoso piso alto, moderno, cuatro habitaciones de dormir, doble servicio sanitario, cuarto de criado. Muy cómodos, frescos y claros. $85 y fiador o dos meses en fondo. Informes: la portera en Concordia 100 y en Gervasio 35 A bajos. 55033 31 dc.

SE alquila el principal de Bernaza 31 apropósito para corta familia. Hay motor punto céntrico. Módico alquiler. Informes: Obrapía 75. 55411 2 en

SE alquilan las siguientes casas: Puerta Cerrada 7, altos, sala, saleta, cuatro cuartos, comedor, etc. Precio $60.00.

ESCOBAR 39 piso primero. Sala, recibior, tres cuartos, comedor, etc. Precio $70.00.

AMISTAD 6 altos. Sala, recibidor, cuatro cuatros y uno más grande en la azotea, comedor, baño intercalado, cocina de gas y servicio de criados. Precio $90.00.

Informan: J. Balcells S. en C. San Ignacio 33. Teléfono: A-2766. 55581 1 En.

ALQUILERES DE CASAS

CASAS BARATAS

En la calle Arbol Seco entre Santo Tomás y Benjumeda, se alquilan 4 hermosas casas altas, acabadas de fabricar, compuestas de sala, saleta, tres grandes habitaciones y comedor, baño completo, con agua fría y caliente. Precio: $50. Informes: a los Teléfonos U-1478. U-5089. 55373 2 en.

ALQUILO los altos de Bruzón 5, modernos, grandes y a todo gusto, con agua abundante. Véalos y le gustarán, $55.00. Están deliciosos. Teléfono A-5274. José Fernández. 55378 2 en.

SE alquila el mejor piso de la calle Sitios número 14, fachada de piedra, con sala, saleta, comedor, tres cuartos decorados, baño moderno completo, cocina de gas $70.00. Cuba núm. 90, A-7636. 55148 6 en.

NEPTUNO 222 altos, entre Marqués González y Oquendo, propio para una familia larga. Tienen sala, recibidor, cuatro grandes habitaciones, baño completo con calentador, cuarto y servicio de criados, saleta corrida al fondo, lavabos en las habitaciones y cocina de gas. La llave en la bodega esquina a Oquendo. Informan Habana 186. Teléfonos M-1541 y F-1941. 55490 1 en.

SE alquila el 4o. piso propio para familia de gusto. Vista directa al Prado y Malecón. Precio razonable. Consulado 7 y 9, casi esquina a Prado. Informa el portero. 55591 31 dic.

SE alquila Infanta 43-D altos, compuesta de terraza, gabinete, sala, saleta, cuatro habitaciones, baño intercalado, servicio de criados y cocina de gas. Informes Ramón G. Fernández. Taller de Maderas de Buergo, Alonso y Cía. Infanta No. 47. Teléfono U-1157. 55668 4 en.

SE alquila Infanta N. 43-C bajos, compuesta de tres habitaciones, portal, sala, saleta, baño intercalado, cocina de gas y patio. Informes Ramón G. Fernández. Infanta No. 47. Taller de Maderas de Buergo, Alonso y Cía. Teléfono U-1157. 55669 4 en.

EN SESENTA PESOS

Se alquila el cuarto piso de la casa recién construida, calle de Belascoaín 7-B, entre Lagunas y Animas, compuesto de sala, comedor al fondo, cuatro habitaciones, baño intercalado, cuarto y servicio para criados. La llave en el piso 1o. Informan: Habana 82, teléfono A-2474. 55965-57 3 en

ACABADA de fabricar se alquila para cualquier clase de establecimiento la esquina de Puerta Cerrada y San Nicolás. Informa: Aguacate 51. Teléfono M-4594. 55757. 12 En.

SAN Nicolás 64-B, bajos, entre Neptuno y Concordia, de sala, recibidor, comedor, tres habitaciones, baño intercalado a todo lujo, cocina de gas, agua fría y caliente, cuarto y servicio para criados. Informes teléfono A-4376, La Regente. 55974 8 en

SIN estrenar se alquilan San José 52 y 54, Jesús del Monte, sala, tres cuartos, baño intercalado completo, acera sombra, mucha agua; $34; otra $18, propietario Benavides 24, I-5361. 55948 2 en.

SE alquila en Campanario número 120 bajos, casa particular, entre San Rafael y San José, un apartamento a un hombre solo. 55963 13 en.

SESENTA pesos. Se alquilan altos independientes, Corrales 54, entre Suárez y Revillagigedo. Sala, saleta, dos cuartos y uno en la azotea; cocina, baño, dos servicios, agua abundante. Llave en los bajos y carbonería esquina Revillagigedo. Informan Calle 8 número 45, entre 17 y 19, Vedado. Teléfono F-5168. 55962 2 en.

A 15 Y 18 PESOS

En Serafines 83, alquilo casitas independientes de mampostería, pisos de mosaicos, tiene dos habitaciones, patios, servicios, cocina y luz. Informes Departamento número 21. Telf. A-3970. 55582 1 En.

PRADO, 20

Se alquila el segundo piso alto, compuesto de sala, tres cuartos y uno de criada, recibidor, comedor, cocina y servicios. La casa tiene elevador. Informa el portero de la misma y Teléfono M-1862.

PRADO, 18

Se alquilan los altos. Tiene sala, saleta, cuatro grandes habitaciones, un gabinete en la sala, gran comedor, cuarto de criado criado con su baño, y todos los demás servicio. Informa el portero del número 20 y Teléfono M-1862.

PRADO, 16 Y 18

Se alquilan los entresuelos, con tres y cuatro habitaciones, respectivamente, sala, comedor, cocina y todos los demás servicios. Informa el portero del número 20 y Teléfono M-1862. 55556 1 En.

UN BUEN NEGOCIO

Alquilo casa de tres plantas, Habana 207 $180. Caben 75 camas hospedaje. La llave allí. Informan Monte 350. Teléfono M-1365. 55396 1 en.

EN 65 pesos alquilo el hermoso segundo piso de la casa Espada número 31; tiene amplio recibidor y sala, cinco habitaciones muy ventiladas, servicio sanitario moderno y mucha agua. Llave bajos. Informan teléfono A-4652. 55543 31 dic.

SE alquila la planta baja de San Lázaro 330, moderna, con sala, saleta, tres cuartos, baño intercalado, cocina, cuarto y servicio de criados. La llave e informes en la misma de 2 a 5 de la tarde solamente. 55573 1 En.

ALQUILO en cincuenta y cinco pesos los modernos altos de Subirana número 27 con sala, recibidor, comedor, tres habitaciones, baño intercalado completo, cocina de gas. La llave en los bajos. Informan Tejadillo 45. Teléfono A-2575. 55157 1 en.

ALQUILERES DE CASAS

SE ALQUILA

La primera planta de la casa Santiago número 34, a una cuadra de Carlos Tercero y una de Belascoaín, 4 cuartos, sala, recibidor, baño intercalado, comedor al fondo, cocina de gas, calentador, cuarto de criados, servicio de criados, agua abundante. Informan en la segunda planta. Teléfono U-3234. 54188.—31 Dic.

SAN Lázaro 316, bajos, tres ventanas a la calle, propio para oficina, comercio, o corta familia $60. Informan A-4204. Llave: Malecón 317, al fondo. 55204 1 en.

SAN NICOLAS, 28, BAJOS

dos cuadras Malecón; acera brisa; nuevos, sala, saleta, comedor, pantry, cuatro dormitorios amplios, demás comodidades. A-7468. 55323.—31 Dic.

SE alquilan los bajos de la moderna y ventilada casa Malecón 73, compuesta de sala, comedor, dos habitaciones, baño intercalado completo, cocina de gas y cuarto de criados. Informan en Monte, 170. Teléfono A-2066. 55330.—3 Dic.

SE alquila una casa Príncipe 12. Llave en la tintorería de al lado. U-2354. 55409 31 dc.

SE alquila la hermosa casa Suárez 116, altos y 116 A., bajos, compuestos de sala, saleta, cuatro cuartos, cocina de gas, baño intercalado, baño de criados y servicios sanitarios completos. Alquiler $65 cada planta. Informan: Teléfonos A-4358 M-6263. Altos Botica Sarrá. 55345 31 dc

ALQUILO en Puerta Cerrada y Factoría un hermoso departamento alto. Tiene dos grandes cuartos, balcón a la calle, cocina, luz, servicios $23 y una accesoria de sala, dos cuartos, puerta y ventana a la calle $28. 55467 31 dc.

SE alquila segundo piso de Estrella 49, con sala, recibidor, tres habitaciones, comedor, baño intercalado, servicio y cuarto criados en $70. Informan en los bajos. 55612 4 En.

SE alquila un alto bonito, chico, propio para un matrimonio, media cuadra de Cuatro Caminos, Tenerife 83 y medio, de poco precio. 55257 31 dic.

BARCELONA, 6, BAJOS

entre Aguila y Amistad. Se alquila para el día primero la sala y una habitación contigua. Informan en los altos. Teléfono M-8486. 55916 1 en.

ALQUILO EN 50 PESOS, BAJOS MODERNOS

Muy frescos y garantizo abundante agua, compuestos de ocho piezas, buen baño, cocina de gas, una cuadra del tranvía del Príncipe. Montoro y Lugareño. La llave en la bodega de al lado. Informes F-1682 55914 31 dc.

ALQUILO dos preciosos altos en Ayesterán 4 y 10, agua siempre y con todas las comodidades deseables y capaces para familia numerosa. Véanse y gustarán precio, 55 y 70 pesos. Teléfono A-5274. José Fernández. 55376 2 en.

AMARGURA 26

Casa de dos plantas

No se establezca sin ver antes esta espaciosa y fresquísima casa, acabada de reformar. Llave e informes en el Hotel Unión. Teléfono A-7281. 55320 1 en.

SE alquila un salón propio para establecimiento y se vende una vidriera. Teniente Rey 75. 55762 12 en.

$40 Aguacate 126 esquina a Muralla, se alquilan los altos. La llave en los entresuelos. Informan Acosta 64, altos. 55898 3 en.

SE alquilan en 110 pesos, a familia de entera moralidad, el segundo piso de la espléndida y moderna casa Avenida de la República 313 esquina a Espada, propia para familia de gusto, compuesto de recibidor, sala, cuatro grandes cuartos, todos con lavabos y balcón a la calle, baño intercalado de lujo, gran cuarto de criado con servicio, ducha y lavabo espléndido, comedor, pantry, cocina de gas y calentador. Informan Neptuno 61, segundo piso o Teléfono M-8049. La llave en la bodega. 55915 31 dc.

SE alquila el piso alto Someruelos 63 Sala, 3 cuartos, baño intercalado, comedor. Se puede ver. Las llaves en la misma. Se está pintando. Los demás informes: Obrapía 61. 55908 31 dc

SE ALQUILA

En el lugar más céntrico de la Habana Bernaza 37, esquina a Teniente Rey, altos de la sedería, primer piso compuesto de sala, saleta, cuatro habitaciones, etc. construido recientemente. Puede verse a todas horas. La llave en la Imprenta. Informan: Teléfonos A-3498 y M-9093. 55840.—31 Dic.

NEGOCIO verdad para ganar 150 pesos mensuales. En San Rafael 14, altos entre Consulado e Industria, punto comercial, alquilo un comedor con buena cocina. Tengo 20 habitaciones alquiladas y yo no puedo atender el negocio y lo alquilo barato. Pueden comer en la casa 70 personas. Informan en los altos. 55864 2 en

MANZANA de Luz, Oficios 35. Se alquila hermoso local da a dos calles con portal, dos puertas frente Alameda Paula y cuatro por Oficios. Informan Prado 21. 55081 5 en.

(2)—Vedado

CALLE C entre 21 y 23 número 205, alquila casa, jardín, portal, sala, comedor, dos cuartos, cocina y servicios. F-4252. 56074 14 En.

GRAN casa para familias con todo servicio, limpieza exagerada, desde 45 pesos, habitaciones con lavabos de agua corriente, tranvías en la puerta. Teléfono F-4316, calle Línea número 28 56090 2 En.

VEDADO, calle 17 número 595 entre 26 y 28 a dos cuadras de 23, se alquilan modernas casas interiores con entrada independiente, sala, comedor, cocina y cuarto, cuarto de baño $20. Telf. F-1183. 56106 10 En.

SE alquilan los modernos altos de Calzada 88 entre A y B. Tienen sala, saleta cuatro cuartos, baño completo intercalado con calentador, comedor, cocina de gas y dos cuartos de criados con servicios. Informes F-5729. S 15 1 en.

SE alquilan los modernos bajos de la calle 4 número 14, entre Calzada y Quinta Tienen sala, saleta, cuatro cuartos con closed, dos baños completo, intercalados, comedor, cocina de gas, cuarto y servicio de criados con entrada independiente para los mismos. Informes F-5729. S 16 6 en

ACABADOS de construir, dos preciosos bajos para familias cortas, de gusto, con jardín, garage, calentador, baño completo, electricidad instalada, etc. Informan Agramonte esquina a C y 21. 55768 7 en

ALQUILERES DE CASAS

CASITAS INDEPENDIENTES

Vedado. En la calle 26 entre 27 y 29. Vedado, a cuadra y media del tranvía de la calle 23. Se alquilan casitas compuestas de portal, sala, cuarto, cocina, servicios sanitarios, patio independiente. Precio $17.00 las del Pasaje y $20.00 las que dan a la calle 26. Informan: Manuel Rodríguez, bodega, de 26 y 27. Teléfono A-0383. 56001 18 en.

VEDADO, calle 23 número 175 entre J e I. Alquilamos una casita compuesta de sala, comedor, habitación, servicios, portal y jardín. Precio 30 pesos. Informan en la misma. 56040 1 en.

PROXIMA a desocuparse se alquila en $150 la casa de una sola planta calle de Línea entre G y H, Vedado. La casa que está al lado de la que hace esquina a G; tiene sala, saleta de comer, tres cuartos, otro doble, hall y dos baños, dos cuartos de criados, patio, traspatio y garage. En la misma informan. 55937 3 en.

SE alquilan los modernos altos calle 27 entre D y E, número 94, Vedado, compuestos de: sala, cuatro cuartos, baño intercalado, comedor, cocina, cuarto y baño de criados. La llave altos del lado. Informan F-1364. 15944 2 en.

VEDADO, en la calle I No. 209 entre 21 y 23, Pasaje, alquilamos casitas de una sola planta compuestas de sala, comedor, habitación, baño y patio, situación excelente. Precio: $27. Informan en las mismas. 56039 1 en.

17 ENTRE A y B

alquilo hermoso piso alto, con escalera de mármol, recibidor, sala, cinco aposentos, gran comedor, dos cuartos para criados y garage. 55951 4 en

SE alquilan los bajos de la casa 25 entre Paseo y Dos, 371, propios para matrimonio y la de planta baja, Lamparilla 42. Sala, cuatro cuartos, etc. Dueño: Licenciado Andreu. F-1507. 55882 1 en.

ALQUILO los altos modernos calle 23 y Montero Sánchez, por Montero entre 6 y 8 con sala, recibidor, tres cuartos, baño intercalado, sala de comer, cocina, y en la azotea dos espléndidos cuartos mas su servicio lavandería, agua abundante. Informan Teléfono F-4517. 56025 2 en.

VEDADO, se alquila en la calle I número 14 entre 9 y 11, una bonita casa con jardín, portal, sala, comedor, cuatro habitaciones, pasillo, baño completo, cocina, servicios de criados, abundante agua fría y caliente en $7.000. Informan en 1 número 5. Palacio. 55797 2 dc.

VEDADO. Alquilo casas modernas, altas y bajas, con todas comodidades de 75 a 130 pesos, vista hace fe. Once, 103, a todas horas. 55837.—1 En.

RECIEN construida se alquila parte alta del Vedado altos con gabinete o habitación y 3 habitaciones más, sala y comedor al fondo, decorados, closet, baño lujoso, terraza pantry, cocina con calentador cuarto y servicio criados. Alquiler rebajado $5. Calle 6 entre 27 y 29. Llave en los bajos. Dueño: Sr. Peñaranda. Muralla 29. Teléfono A-2011. 55888 7 en.

POR SOLO 55 PESOS

Alquilo espléndidos altos 13 y 10, una cuadra todos tranvías, recién reconstruidos, portal, recibidor, sala, comedor, 4 grandes habitaciones, balcón corrido, ambas calles, baño y servicios. Llave abajo. Informes: 17, número 505. Teléfono F-1814. 55772.—2 En.

VEDADO, se alquilan los altos calle 19, entre D y E, con 4 cuartos y garage y 25, número 414, entre 4 y 6, con 3 cuartos y demás comodidades. Informan en 2, número 8, entre 9 y 11. La llave en la bodega. 55788.—2 En.

VEDADO. Calle H, entre 15 y 17, se alquilan unos bajos con cuatro cuartos y uno de criado. Informan: H, número 144. 55808.—7 En.

SE ALQUILAN

Los modernos y ventilados altos de Dos esquinas a Zapata, con servicio de baño completo, servicio de criados y abundante agua, fría y caliente a dos cuadras de la calle 23 y una de Paseo. La llave e informes en los bajos o por el teléfono F-4965. 55695 1 en.

EN lo mejor del Vedado, calle 21 número 230 casi esquina a Baños, alquilo altos con terraza y dos cuartos. Precio $35. Informes Teléfono U-2191. 55601 6 En.

VEDADO Calzada 7 entre 11 y 13. Se alquila el principal, y alto, cuatro habitaciones, terraza, frente al puerto, acabados de fabricar con todo el confort moderno. Informes y llave en los bajos. 55690 31 dc.

PARA FAMILIA

Se alquila con jardín, portal, sala, saleta, dos cuartos, cocina y servicios. Calle Dos entre Zapata y 31, Vedado. La llave en la misma. 55677 31 dc.

LOS preciosos bajos de Paseo 226 casi esquina a 23, se alquilan, compuestos de tres habitaciones, baño, cuarto de criados, servicio para los mismos, cocina comedor y sala. Las llaves e informes en la Locería La República. Galiano 104. Teléfono A-1796. 55494 5 en.

SE alquilan los altos y bajos (independientes)) de un bonito chalet en la calle 10 número 9, entre 11 y 13, Vedado, con garage si lo desean. Tiene todas las comodidades modernas y muy rebajado. 55025 22 en.

$50, CRUCERO VEDADO, $60

Preciosa casa a la brisa, media cuadra de Malecón y Línea Sala a la calle, tres cuartos, baño intercalado, cuarto y baño de criada, comedor y cocina al fondo. Las más completas comodidades en la Habana. Salida al fondo para servidumbre, tubo hermético descendente para la basura. Teléfonos, garages, independientes, restaurant privado, etc. en el suntuoso Edificio

"MAINE APARTMENTS"

M. esquina 13. Preguntar por encargado 52835 3 en.

SE ALQUILA

En Agüero y Línea, crucero de Luyanó, una nave de 40 x 10, junta o separada. Informan Luyanó 265, café. 54914 4 En.

ALQUILERES DE CASAS

SE alquilan los altos de la calle G entre 7 y 9, a la brisa, sala, saleta, comedor, seis grandes cuartos, dos baños intercalados, garage, cuartos y servicios criados. La llave en los bajos. Informan "La Vinatera", Arbol Seco y Peñalver. Telf. U-1794. 55546 2 En.

CASITA moderna, toda cielo raso, jardín, portal, sala, dos cuartos, baño intercalado, cocina de gas, patio, traspatio. Calle 10 esquina 17, Vedado. Informes Teléfonos M-8266 M-2863. La llave en la bodega esquina 17. 55569 3 En.

SE alquilan los hermosos bajos de Villa Petra calle 23 entre Paseo y Dos, con seis habitaciones, dos cuartos de baño, cuarto de criados y servicio para los mismos, cocina, comedor, sala y garage. Las llaves e informes en la Locería La República. Galiano 104. Teléfono A-1796. 55493 5 en.

SE alquilan los cómodos y bien situados altos de Calzada 169, entre I y J, y de H No. 93 entre 9 y 11 independientes desde la acera, reunen todas las comodidades necesarias. Nunca falta el agua. Informan en Calzada 167, bajos. 55282 1 En.

SE alquilan en la calle 16 entre 19 y 23 Vedado, próximo a terminarse, cuatro casas compuestas de sala, comedor, tres cuartos, recibidor, gabinete, baño intercalado, cocina y servicio de criados. 55192 1 en.

SE alquila en 6, entre 37 y 39, una casita compuesta de una hermosa sala, un cuarto, portal, jardín, baño con cuatro aparatos y cocina, hay teléfono y agua siempre en 25 pesos con garage $33.00 último precio garantía, dos meses en fondo o fiador. Informan al lado en el depósito de materiales y en el teléfono U-2340. 55782.—2 En.

ALQUILO chalet 29 entre F y Baños, jardín, portal, sala, saleta, hall, pantry, cocina gas, cuarto criado, garage, cuarto chauffeur, tres habitaciones altas, baño intercalado, terraza. Teléfono F-2095 55583 2 En.

CALLE 10 número 161 entre 17 y 19, piso alto moderno, todo cielo raso, portal, sala, cuatro cuartos, baño intercalado, hall, closets, comedor, cocina de gas, escalera independiente para servicio. Informes Teléfonos M-8266 M-2863 La llave en la bodega esquina 17. 55570 3 En.

SE alquilan unos altos recién construídos en la calle 25 casi esquina a F, consta de comedor, sala, terraza, cocina, dos cuartos y cuarto de baño. Informan en el Teléfono F-4803. 55544 1 En.

VEDADO. Alquilo $85 altos modernos, 19 entre E y F, 251, terraza, sala, comedor, cuatro cuartos, dos baños, calentador, cocina. Llave bajos. Informan Teléfono F-4283. 55541 31 dic.

EDIFICIO TABEL

21 y C., alquila casa de sala, cuarto, cocina y servicio; otra sala, comedor, dos cuartos, cocina y servicios. Otra sala, comedor, cuatro cuartos, cocina y servicios, cuarto y servicios criados. F-4252. 54729 17 en.

VEDADO. Se alquila en 15 entre G y H una casa con seis cuartos, dos baños, dos cuartos criados, servicios, garage con cuarto y servicios. Informan H No. 134. 55090 31 dc.

SE alquila una casita nueva; sala, comedor, una habitación, cocina y baño. Abundante agua, calle 15 entre 18 y 20, Vedado. 55713 1 en.

VEDADO. A media cuadra de la línea se alquila en $85.00 la casa Catorce No. 8, amplia y ventilada con sala, saleta, comedor, cuatro cuartos, baño, cocina, cuarto y baño de criados, patio y traspatio. Informes en la misma. Teléfono F-5260. 55714 31 dc.

(3)—J. del Monte y la Víbora

ALQUILO casas chicas baratas, sala, cuarto, cocina, servicios, concreto ladrillo, con luz. $20. Rosa Enríquez número 8, Juan Abreu, acabadas construir, Luyanó. 56091 3 En.

SE alquila Enamorados número 8 entre San Julio y Durege, portal, sala, tres cuartos, baño completo, un cuarto criados y servicio, galería, patio y garage, alquiler $65. Teléfono I-4433. E. Kincade. 56108 2 En.

VIBORA, se alquilan los ventilados altos de Cortina número 42, a media cuadra del paradero del carro de Santos Suárez Informan M-6917. S 20 4 En.

SE alquila en Santa Catalina número 51, al lado de la esquina de Armas. Una hermosa casa, con sala, saleta, tres cuartos bajos y uno alto. Cocina de gas y demás servicios, $40.00. Informan su dueño, 10 de Octubre número 51. Telf. M-8427. S-18 7 En.

SE alquila una casa en Dolores 25 entre Enamorados y San Leonardo, Jesús del Monte, con portal, sala grande, comedor, cinco habitaciones, servicios, patio y y un hermoso traspatio, propia para familia modesta que quiera vivir cómodo. Se da baratísima. Toda acabada de pintar. Informan Teléfono M-6993, Consulado 30, altos. 55993 1 en.

ALQUILO Remedios 75, altos, a media cuadra de la calzada de Luyanó, con terraza, sala, recibidor, tres cuartos, baño completo, comedor al fondo y cuarto y servicios para criados. Informes en Universidad 15. Teléfono A-3061. 55927 8 en.

$12.00 Y $17.00 ALQUILO ACCESORIA

Independiente, con servicios. Casa de recibidor, dos habitaciones, cocina y servicios, ambas inmejorables. Rodríguez 124 entre Reforma y Guasabacoa. 56049 3 en.

CALZADA Jesús del Monte 497, altos, entre Luz y Pocito, modernizados, cinco cuartos, comedor al fondo, sala, saleta gabinete, baños, $60.00. Teléfono FO-7014 56067 5 en.

VIBORA. Jesús del Monte 620, Palacio Larrea Se alquila a personas de confianza. Informan en la misma sala, recibidor, dos gabinetes, gran patio, diez habitaciones. 55997 3 en.

ARMAS 74, entre San Mariano y Vista Alegre, se alquilan casitas compuestas de sala, dos habitaciones, cocina y servicios, precio $25.00 y $20.00. También la casa del frente compuesta de sala, tres habitaciones, comedor, cocina y baño intercalado completo. Las llaves en los altos, al fondo más informes. Villegas 76 altos. 55940 6 en.

ALQUILERES DE CASAS

ALQUILO una casita de mampostería, pisos mosaico, en veinte pesos, con luz; tiene dos habitaciones, cocina, servicios y patio. Calle Tercera entre Gertrudis y Josefina. 55931 4 en

SE alquilan los altos de la moderna casa San Leonardo número 78, en lo mejor del Reparto Santos Suárez, compuesta de sala, tres habitaciones, magnífico baño. Se da barata. Para informes, Sr. Luis M. Santeiro. Teléfono I-5285. "929 3 en.

JESUS del Monte, calle General Lee entre Flores y Serrano, se alquila la casa número 8, de tres habitaciones, sala, saleta, comedor, cocina y servicios; portal, y jardín, al fondo un sótano con dos habitaciones, cocina y servicios. Alquiler $50. Informes en el teléfono F-5253. La llave en la bodega. 55960 4 en.

VIBORA. Se alquila en la calle Lawton entre Milagros y Santa Catalina, una casita alta con sala, comedorcito, dos habitaciones, cuarto de baño y cocina en 30 pesos. Informes Teléfonos X-1774. A-9955 56068 1 en.

EN el lugar más saludable de la Víbora, frente al paradero de la Havana Central a cinco minutos de la Habana, alquilo lindas casas acabadas de construir, provistas de todos los adelantos modernos. Calzada de la Víbora esquina a Jenaro Sánchez. Informan Obispo 16, altos. 55593 31 dic.

SE alquila moderna casa planta baja en Tamarindo 20, media cuadra de la Calzada de Jesús del Monte. Sala, 3 cuartos, patio y demás servicios. Llaves en la misma. Detalles A-9607. 55110 31 dc.

ALQUILO los altos de la casa Arellano 14 en lo más ventilado y pintoresco de la Habana con todo cuanto sea necesario para familia de gusto. Véalos y le gustarán. Reparto J. del Monte. Precio $40 Teléfono A-5274. José Fernández. 55379 2 en.

SE alquila la esquina de Calzada de la Víbora y Jenaro Sánchez, construida especialmente para establecimiento moderno. Situación ideal. Informes Obispo 16, altos. Teléfono A-6420. 55592 31 dic

SE alquilan los altos de Avenida de Acosta y Primera, Víbora, compuestos de sala, saleta, y cuatro cuartos, bomba y tanque de agua. La llave en los bajos esquina. Informes Alonso y Ca., Inquisidor 10. Teléfono M-5111. 55825 5 en

ALQUILO el hermoso bajo de Jesús del Monte 74, en 60 pesos con sala, saleta, cuatro cuartos. Cerca de la Quinta de Dependientes. La llave en la bodega. Informan: Bernaza, 23, tintorería. 55761.—1 En.

SE alquila en la Víbora, Felipe Poey 2, espléndido chalet con portal, sala, cuatro cuartos, cuarto y servicio de criados, lavadero, patio, tanque y motor para agua. La llave en Jesús del Monte 661, bodega. Informes: Alonso y Ca. Inquisidor número 10. Teléfono M-5111. 55822 5 en.

SE alquilan en $35 y $30 altos y bajos modernos. Sala, saleta, 2 habitaciones, cocina y baño; otro departamento interior con las mismas comodidades $22. Herrera 29 entre Fábrica y Reforma. Teléfono I-4697. 55841 5 en.

SE alquilan los altos de Avenida de Acosta No. 4 esquina a Primera, Víbora, compuesto de sala, saleta y tres cuartos, bomba y tanque de agua. La llave en los bajos esquina. Informes Alonso y Ca. Inquisidor No. 10. Teléfono M-5111. 55823 5 en.

SE alquila hermosa casita en lo mejor de Santos Suárez. Portal, sala, dos cuartos, servicio, comedor, cocina, patio $37. Santa Irene 98. A-0333. 55826 31 dc

LOMA DEL MAZO

Se alquilan los altos de Patrocinio 22, esquina a Revolución. Hall, sala comedor, tres grandes cuartos, baño completo cocina, pantry, cuarto y servicio de criados, dos grandes terrazas desde donde se domina toda la Habana. Siempre hay agua y mucho fresco. La llave en los bajos. Teléfono I-1377. 55842 2 en.

ALQUILO frescos altos Fábrica 55, frente al parque, sala, saleta, tres cuartos, baño moderno, demás servicios. Llave bajos. Informes: I-3644, A-5620. 55770.—7 En.

ALQUILO monísimos altos Durege 17, entre dos líneas Santos Suárez, terraza, sala, saleta, tres cuartos, baño completo, servicios criada. Llave bajos. Informes: I-3644, A-5620. 55771. 7 En.

SE alquila casa moderna Octava 22 esquina Concepción, Víbora, portal, sala, saleta, tres cuartos grandes, dos chicos, baño, cocina, patio. La llave en la bodega. Informan I-3188. 55567 31 dic.

SE alquila moderna casa San Anastasio 68 esquina a San Mariano, Víbora, portal, sala, saleta, dos cuartos grandes, baño completo, cocina gas, patio, decorada. Informan en la bodega. 55568 31 dic.

EN $90 se alquila la casa chalet Calzada de la Víbora 694, para familia numerosa y de posición. Jardín, portal, sala, antesala, comedor, seis cuartos y uno más con servicios para criados, baño, amplio garage y traspatio con frutales, toda de cielos rasos y mosaicos. La llave al lado. Informes en la Manzana de Gómez 465, de 4 a 6. 55879 7 en

LUYANO. Se alquilan los mejores y frescos altos que hay en Luyanó, calle Reforma esquina a Tercera, tres cuartos, sala, saleta, regio baño. Tienen agua abundante. Precio $50. La llave en los bajos. Informes: A-3303. 55457 31 dc.

ALQUILO la moderna y linda casa Figueroa 11 entre Lacret y Luis Estevez, Santos Suárez, al lado están las llaves. Precio 30 pesos. Teléfono A-5274. José Fernández. 55377 2 en.

EN lo mejor de la Víbora, se alquilan los hermosos bajos de moderna construcción calle de Armas número 65, casi esquina a San Mariano a una cuadra del Parque Lawton, se dan muy baratos para más informes llamen al teléfono I-3304. 55627 2 En.

SE alquilan los altos de Avenida de Acosta No. 24 entre 2a. y 3a. Víbora, con sala, recibidor y comedor, cuatro habitaciones grandes, habitaciones separadas para criados, baños y demás comodidades. Precio $60 pesos. Informan en los bajos. 55565 31 dc.

ALQUILERES DE CASAS

EN 40 pesos se alquilan los altos y los bajos independientes de la calle Rosa Enrique 131, entre Infanzón y Abreu a dos cuadras de los carritos de Luyanó, se componen de sala, saleta, corredor, tres cuartos, baño y cocina. Las llaves en los mismos. Teléfono I-4990. 55618 4 en.

ALQUILO los altos de Santa Catalina y Armas, esquina, frente al parque, cuatro cuartos, sala, comedor y doble servicio. $50. Informan en los bajos. Telf. X-1521. 55607 4 En.

ALQUILO casita en Lacret, esquina a Bruno Zayas, letra B, sala, dos cuartos, jardín en 30 pesos. La llave en la botica de al lado. Dueña en Jesús María 39. 55794.—5 En.

CALZADA Buenos Aires, Reparto Santos Suárez, se alquilan varias casas a 20, 25 y 37 pesos. Informa: Norabuena y Stuart Teléfono A-6366. 55375 1 en.

EN la Calzada de Jesús del Monte casi esquina a Toyo número 258, lugar propio por su situación para oficina, profesional o familia, alquilo dos pisos principales independientes con sala, comedor, saleta, cuatro cuartos, baños intercalados y servicios dobles. Llaves: bajos, peletería. Teléfono A-6523. 55633 1 En.

ALQUILO en $40 bonita casa Delicias número 11-A, sala, comedor, tres cuartos, servicios. Llave bodega Mangos y Delicias. Dueño I-2450 55549 2 En.

(5)—Marianao

BUENA Vista, frente paradero Rabel y Colegio Belén, se alquilan bonitos bajos de chalet moderno, todas comodidades apetecibles y garage; agua abundante. Informan al lado. Teléfono FO-1091. 58027 31 dc

REPARTO Columbia. Alquilo una gran casa moderna, acabada de fabricar, buen punto a una cuadra de la Línea y una de la Calzada. Precio $35. Calle Primelles entre Núñez y Buena Vista. Teléfono: FO-1161. 55856 31 dc.

SE alquila casa compuesta de portal, sala, comedor, dos cuartos, baño intercalado y cocina en $40. Calle A entre 18 y Fuentes, Reparto Almendares. Llave bodega de Fuente. Informan O'Reilly 65. Tel. A-1795. 55892 31 dc.

EN $25.00 mensuales alquilo una casa en la calle de Pasaje A entre las calles 3 y 4 del Reparto Buena Vista a una cuadra de los carritos, paradero de la Ceiba compuesta de portal, sala, tres cuartos, cocina y demás servicios. La llave en el No. 8. Informes San Lázaro No. 27. 55722 31 dc.

MARIANAO. Alquilo Samá 26, 65 pesos, hermosa y moderna casa, portal, sala, comedor, cuatro cuartos, cocina, patio, baños. La llave al fondo. Informan: teléfono F-4283. 54526 2 En.

REPARTO Almendares. Alquilo en cien pesos casa de muchas comodidades, cuatro grandes habitaciones, garage amplio, mucha agua, patio, dos cuart[illegible]dos, con servicios independientes. Calle Primera entre 14 y 16. Llave en la bodega. Informes: Teléfono A-4373. 55442 31 dc.

MARIANAO

Se alquila la casa calle Real número 29, casi frente a la Iglesia. La llave en la calle del fondo, casa del doctor Menéndez Gibins. Informan: Teléfono F-4233. E 2860 7 d 21 dic.

(6)—Cerro

SE alquilan dos casas altas y bajas, de sala, dos cuartos, comedor, cocina, cuarto de baño completo. Precios: $30 y $35. Otras dos en la misma calle a $28 y $30 agua abundante. Calle Habana Park pegado al tranvía de la línea de Mariano, frente a los dos Paraderos del Cerro. Informes: Teléfono I-7413. S 12 3 en.

SE alquila espléndida casa en San Pablo número 16, Cerro, frente a la Embajada Americana, compuesta de sala, saleta, cuatro cuartos, baño intercalado, comedor al fondo, pantry, cuarto y servicio de criados etc. Informes en San Pablo número 14 y en el teléfono A-5846. 55774. 3 En.

SE alquila casa nueva, con dos habitaciones, baño intercalado, con abundante agua fría y caliente; comedor, cocina y patio. Domínguez y Ayesterán. Cerro. 55777.—31 Dic.

AMENIDAD Y CRUZ

del Padre, una cuadra de Infanta, alquila la casa de sala, cuarto, comedor, servicio y patio. Informan en la bodega de Pedroso y Cruz del Padre. A-2531. 54728 17 en.

AYESTERAN y Lombillo, Cerro, se alquila una casa alta muy barata con sala, comedor y tres cuartos, baño intercalado completo y cocina y terraza, da a tres calles, tiene balcón para las tres calles. Informan Atocha 5. Telf. I-1784 55260 31 dc.

CERRO. Estrénelas. Se alquilan a 18 pesos cada una las cómodas y amplias casas Primelles entre Washington y Velarde, frente al paradero de las guaguas de la Compañía acabadas de terminarse. Informan bodega esquina a Velarde. 54648 1 en.

CERRO, Reparto Betancourt. Se alquila en Cerezo y San Quintín una casa en 20 pesos con sala, cuarto, comedor, buen patio, bastante agua, todo independiente. Las llaves y más informes en la bodega. 55259 31 dic.

SE alquila barato un apartamento vista calle y una habitación más interior a hombres solos Hay teléfono y mucha agua, en Amistad 96, altos, casi esquina a San José. 54985 4 en.

PAN grande. Alquilo hermosa casa en Churruca 30. Tiene gran sala, saleta, tres grandes cuartos, luz, cocina de gas. Allí la llave. Informan M-7611. Gana $40.00 55468 31 dc.

EN O'Reilly 5, altos, entre Cuba y San Ignacio, se alquilan departamentos, balcón a la calle, muy frescos, lavabo de agua corriente, baños calientes y fríos, teléfono; con muebles y sin muebles. 55475 31 dc.

ARELLANO Y RECIO

EMPEDRADO NUMERO 16

Teléfonos: A-2218, 2118 y 2478.

DEPARTAMENTO DE ADMINISTRACION DE BIENES

ALQUILERES DE CASAS

Primer piso alto de la casa Prado número 105, al lado del edificio del DIARIO DE LA MARINA, compuesto de recibidor, sala, cinco amplias habitaciones, saleta, servicios sanitarios, cuarto de criados, espacioso hall, propia para sociedad o familia numerosa. La llave en poder del portero de los bajos. Precio $225.00 al mes.

Primer piso alto de la casa Villegas 23 y 25, casi esquina a Empedrado, compuesto de sala, comedor, tres habitaciones, baño intercalado, cuarto y servicios de criado. La llave en el otro, primer piso alto de la propia casa. Precio $80.00 al mes.

Planta baja de Villegas 23 y 25, casi esquina a Empedrado, constituída por una amplia nave de 461 metros cuadrados, propia para almacén. La llave en el primer piso alto de la propia casa. Precio $200.00 al mes.

Primer piso alto de la casa Quinta número 55, entre B y C, Vedado, compuesta de sala, comedor, tres cuartos, cocina, cuarto de criados, dos servicios sanitarios completos. La llave en los bajos. Precio $80.00 al mes.

Planta baja de O'Reilly, 76, cuadra comprendida entre Aguacate y Villegas, con vidrieras al frente, propia para establecimiento. Precio $200.00 al mes.

Planta baja de la casa Compostela número 111, casi esquina a Muralla, propia para almacén. Precio $100.00 al mes.

CASA Quinta, situada en la parte más bonita y mejor de Marianao, a 8 minutos del Country Club, construida al estilo moderno en una manzana de terreno con jardines de los más hermosos compuesta de dos plantas con cinco dormitorios, dos baños, en los altos, garage para dos máquinas, agua en abundancia y amueblado con todo confort. Alquiler 275.00 al mes.

Planta alta de San Miguel, 158, entre Escobar y Lealtad, compuesta de sala, saleta,, cinco cuartos, cocina, cuarto y servicio de criados Precio $100.00 mensuales.

Planta baja de la casa Avenida Serrano, 63, entre las calles Santos Suárez y Sta. Emilia, compuesta de sala, saleta, tres cuartos, comedor, cuarto y servicio de criados, patio y traspatio. La llave en Empedrado, 16. Precio $75.00 al mes.

E 2656 Ind.

ALQUILERES DE CASAS

SE alquila un departamento alto de la casa Pi y Margall 111 compuesto de cuatro piezas con servicios independientes. Informes en la Peletería. 55511 1 en.

(B) DEPARTAMENTOS

(7)—Habana

MONTE 2 A., esquina a Zulueta, departamentos de dos habitaciones vista a la calle, amplios y frescos, rebajados de precio a $25 y $30. 56055 2 en.

SE alquila un departamento en Jesús María 30, esquina a Damas, acera de la sombra, tiene dos cuartos, cocina, comedor y servicio. Informan en el mismo. 55947 3 en.

SE alquila un hermoso departamento con balcón a la calle en Jesús Peregrino número 114; en la misma se dan comidas. 55986 1 en.

EN Teniente Rey No. 102 entre Prado y Zulueta se alquila un hermoso departamento con balcón a la calle muy barato, solamente un mes adelantado. 55725 31 dc.

DEPOSITO CON OFICINA

En Prado esquina a Genios se alquilan dos departamentos que sirven para depósito con oficina o para comercio o industria chica. Pueden verse a todas horas. E. Miles, Prado 13 bajos. 55716 31 dc.

DESDE ENERO 1º — SOLICITUDES DE TRABAJO: DIEZ CENTAVOS — DESDE ENERO 1º

DEPARTAMENTO DE ANUNCIOS CLASIFICADOS

FOLLETIN 37

WILLIAM J. LOCKE

MOORDIUS Y COMPAÑIA

NOVELA

traducida del inglés por

TH. SCHEPPELMANN

De venta en la "Librería Nueva" de José López González, sucesor de Jorge Morlón, Pí y Margall número 98, (antes Obispo). Teléfono A-2717.—Habana.

(Continúa)

garganta,—tendré que casarme con usted inmediatamente.

El inglés, hombre de torpe palabra, no estaba a la altura de la situación. Lo que le importaba de momento era obtener la absolución de sus posibles móviles mercenarios. Su honor quedaba a salvo. Se marchó para encerrarse, durante el resto de su permiso, en la tranquila casa de campo de su padre.

Esta había sido la única vez que había estado en contacto con hombres de su edad, inflamados por la pasión. El episodio había sido comentable por lo imposible. Si no se hubiese enamorado de ella, Susa- buen camarada, pero. . . ¡Otra vez na hubiera podido tener en él un el "pero" infernal!

¿Por qué los gramáticos han dado en llamar a esta palabra "conjunción"? ¿Fué por mera ignorancia o por un negro sentimiento de ironía? Es la más disyuntiva de las palabras en todos los idiomas del mundo.

El corazón de Susana no se conmovió, a no ser por piedad o por remordimiento de haberle incitado un poco. Pensó mucho en el porqué de tanta frialdad. No era el oficial uno de esos sátiros de quienes ella solía mofarse. Se trataba de un inglés inmaculado, limpio, delgado, alto y honesta y, como soldado, franco y sencillo. Por fin, una noche encontró la solución en una frase cuyas palabras siguió repitiendo hasta quedarse dormida.

—Mi futuro marido me ha de gustar personalmente, no comoo tipo.

Y así consiguió al tranquilidad de su ánimo. Había miles de jóvenes ingleses cortados por el mismo patrón, con los mismos poco definidos pensamientos, que hablaban el mismo lenguaje, inspirados por los mismos honrados sentimientos y los mis mos modestos ideales. De Moordius no podía decir ni aún su mayor enemigo que fuese un tipo determinado. Era el **intensamente** personal. Su aspecto perfectamente pulcro llamaba la atención en todas partes. No pertenecía a ninguna clase en particular, pero se hallaba entre los suyos en cualquier sociedad en que apareciese; era banquero entre banqueros, jugador entre jugadores, frívolo entre los frívolos, artistas entre artistas, político entre estadistas, escolar entre sabios. Este don que lo hacía aparecer perfecto en todas sus facetas era el que, más que nada, hacía de él un personaje distinto de los demás. Tenía ella, pues, todos los motivos que puede tener una mujer para dejarse fascinar. Y él estaba enamorado de ella. Pero ella ¿lo estaba de él? Susana no lo sabía, ni la aburrida quietud que se impuso en Londres consiguió aproximarla al conocimiento de la verdad. Todo lo que sabía era que cuando estaba lejos de él le parecía la vida inexplicablemente vacía, y que cuando él se hallaba cerca todo era alegría para ella.

Una tarde, cuando Timoteo llegó a casa y subió, como siempre, a la escuela, ella se levantó y con los ojos animados y las mejillas sonrosadas le dijo:

—¿Tiene inconveniente en que su pobre institutriz salga para ir a comer con su tutor?

Timoteo, agradecido, contestó sobriamente, como era su costumbre, que tendría mucho gusto en llevarla. Ella exclamó riendo:

—No se trata de este tutor, sino del otro

—¿De Moordius?

—¡Claro! Hace diez minutos que me llamó por teléfono.

—No sabía que estuviera en Londres —dijo Timoteo, frunciendo el ceño.

—Me ha dicho que ha tenido muchísimo trabajo. Bueno. ¿Tiene la institutriz permiso para salir?

—¡Naturalmente! Es absurda la pregunta.

Y poco después, ataviada con lo mejor del ropero y envuelta en el gran abrigo de piel de visión, entró ardiante para dar las buenas noches a las niñas. Estas miraban la aparición encantadora con adoración femenina. Ella se volvió a Timoteo, que, auxiliado por diversas herramientas y por el puchero de la cola, ejercía de veterinario en la granja infantil.

—Estoy bien así?

—Espléndida —asintió.— Siempre me ha gustado usted mucho con este vestido.

—¡Oh pobre Timoteo! —exclamó ella riendo — ¡Si es nuevo! Es la primera vez que me lo pongo. Supongo que el otro tutor se dará cuenta de ello.

—El entiende de eso mucho más que yo —dijo Timoteo.

La acompañó hasta el auto enviado por Moordius, y volvió a entrar en casa algo deprimido, vagamente intranquilo por la mucha alegría que ella demostraba. Dos noches antes, él la había llevado al teatro, y al salir mostrose en un estado de cortés y grata expectación: Estuvo como está una joven a la que se lleva a una diversión. Nada había que decir. Pero sus ojos no brillaban tanto y no se atavió con un traje completamente nuevo, ni pensó en hacer la inusitada pregunta de si estaba bien. Timoteo sintió por primera vez un pequeño acceso de celos. Después de un rato se encogió de hombros, dándose cuenta del motivo. Era natural que a ella le agradase más la compañía de Moordius que no la suya. Moordius era un hombre de brillantes dotes, mientras que él era aburrido. Sin embargo, era un poco duro, teniendo en cuenta cómo la amaba, que los ojos de ella nunca brillasen para él como brillaban para aquel viejo cuyo cariño no podía ser de otra clase que cortésmente paternal.

Timoteo pasó toda la noche en la biblioteca, distrayendo sus pensamientos con problemas de ajedrez.

Cuando oyó el ruido de la puerta, salió al recibimiento para saludar a Susana. Entró ella encarada y excitada.

—Moordius le evía muchos recuerdos. No pudo veir porque ha tomado el tren de media noche para Escocia. Parece que hay un humilde millonario en Sanchichall Street, de Glasgow, que está interesado en una operación financiera. Supongo que usted estará enterado.

—No sé una palabra de eso —dijo Timoteo.

—Bueno, no importa —dijo ella con dulzura femenina. —Las finanzas políticas y la política financiera no están a mi alcance. Tengo sed, Timoteo; tengo la garganta seca; la lengua se me quiebra.

Hablando así, le siguió a la biblioteca, donde vió en una mesita un vaso con zumo de naranja, un sifón, azúcar y emparedados envueltos en húmeda servilleta.

—¡Qué simpático, Timoteo! ¡Haber pensado en ésto!

—Supongo que fué Dorotea —contestó él con sinceridad.

La joven sedienta se preparó aquel inofensivo refresco y se bebió la mitad del vaso.

—Lo necesitaba de veras. —Tomó un emparedado. — Usted hubiera pensado en esto si se hubiese olvidado Dorotea —dijo consoluándole.

Timoteo se preparó un whisky con soda poco cargado, tan sólo para hacerle compañía, y expresó su deseo y de su esperanza de que hubiese pasado una noche agradable.

—Muy agradable. Estuvimos sentados todo el rato en un rincón de la antesala del Carlton.

Su voz denotaba felicidad. Otra vez sintió Timoteo la irritación de los celos. El no sería capaz de entretenerla en aquella forma ni aunque se tratase de su salvación. La aburriría mortalmente. Timoteo reconoció esta amarga verdad.

—Moordius es un hombre fascinador.

—¡Vaya si lo es! —contestó ella, sacando un cigarrillo de su pitillera. —¡Ya lo creo que sí!

El se le acercó con un fósforo. Ella dió algunas chupadas al cigarrillo y dijo:

—Escúcheme, Timoteo. Quiero decirle una cosa. He de serle franca, aunque pueda dolerle lo que le diga, porque no me gusta la reserva. Además, como tutor mío, tiene usted derecho a estar enterado, ya que el asunto depende por completo de usted. ¿Qué diría usted si Moordius me rogase que fuese su esposa?

—¿Su esposa? —exclamó Timoteo, como si no diese crédito a sus oídos. —¿Esposa de Moordius? ¡Pero, Dios mío, si puese ser su padre!

—No veo que eso sea un obsteáculo —contestó ella.

Timoteo se paseó cojeando por la habitación.

—Creo que no —dijo desconsolado. —Yo tengo bastantes años más que usted...

—¿Lo que significa?...

—Nada. Perdóneme, Susana. Me ha dado usted una sorpresa. Come usted comprenderá, mi responsabilidad es enorme, ¿verdad?

—Claro... Su consentimiento...

—¿Pero le ha dicho ya algo?...

—Aún no. Pero no sé cómo podrá evitarlo. Es cuestión de delicadeza únicamente... por hallarse mezclado en el idiota testamento de mi tío.

Timoteo procuró dominarse.

—¿Y usted, Susana...?

—¿Si él me preguntase...? El noventa y nueve por ciento de mi ser diría que "sí", pero la otra centésima parte diría que "no".

—Si yo fuese egoísta —dijo Timoteo, casi desesperado —le aconsejaría a usted que escuchase a la centésima parte.

—Pero no lo es usted —contestó Susana.

Discutieron mucho sobre el asunto, que era todo menos indiscutible. Al cabo, ella se levantó y le dió las buenas noches.

—No tengo más que decir sobre el asunto.

Salió por la puerta abierta, como una reina, con su traje plateado y su abrigo de pieles, que no se había quitado porque Timoteo había dejado apagar el fuego. Y se volvió sonriente.

—Mejor sería dormir y consultarlo con la almohada.

Timoteo empujó la puerta con violencia; pero, cosa característica en él, la frenó antes de que cerrase de golpe.

—¡Dormir! —dijo.

CAPITULO XIV

Moordius, a su regreso de Glasgow, visitó a Timoteo en la oficina de Kingsway. Para protegerse, después de la noche pasada en el tren, contra el frío intenso de aquella mañana de marzo, llevaba un abrigo forrado de pieles, con el cuello subido. De él emergió, flamante, como siempre, en traje de mañana, con pantalón alistado y un discreto alfiler de diamantes en la corbata negra. Saludó a Timoteo con alegría; pero después de examinarlo un poco se puso serio. Timoteo no tenía buena cara. Parecía abatido. Seguramente era que trabajaba demasiado.

La última cosa que un hombre

M.E.C.D. 2016

DEPARTAMENTOS

FRENTE Secretaría de Gobernación se alquila magnífico departamento para profesional u oficina. Tacón 4. A-7627.
E 1702 ind. 3 jl.

SE alquila un Departamento con tres habitaciones independientes, balcón a la calle, cocina de gas, a matrimonio sin niños o personas de moralidad. Empedrado número 3. Informan en los altos. 55550 1 En.

ALQUILO un magnífico departamento en Lamparilla número 34 de 3 cuartos, servicios completos y patio, todo independiente, agua muy abundante, luz y casa muy tranquila. Informan en la misma. Teléfono M-5362. Peña 55630 2 En.

NARCISO López 4, frente al Muelle de Caballería. Alquilo departamentos de dos y tres habitaciones, con servicio interior, vista a la calle, rebajados de precio, desde 30 a 40 pesos. 56056 2 en

SE alquila un departamento con dos balcones a la calle y dividido en dos habitaciones, mucha moralidad. Amargura 79 a todas horas. 55449 31 dc.

SE ALQUILAN

En San Rafael 14, alto, pegado al Parque Central, en casa acabada de reedificar, ofrece su nuevo dueño hermosos departamentos con balcón a la calle y habitaciones interiores, propias para dos o tres caballeros o matrimonios de moralidad, a precios sumamente baratos, con muebles o sin ellos. También damos comida al que lo desee. 55410 4 en.

(8)—Vedado

SE alquila un departamento con dos balcones a la calle, en los altos de un taller de lavod. Ganan $25 y un cuarto en $5 Calle 6 No. 24 entre 13 y 15. Vedado. 56645 31 dc.

SE alquilan Vedado, 5 entre 4 y 6, dos flamantes departamentos altos. Todas las comodidades. Garage. La llave allí. Informes: Aguiar 38. Teléfono A-2814. 55894 4 en.

COMPAÑIA CUBANA DE EDIFICACION

CASA DE APARTAMENTOS.

CALLE 13 ENTRE 18 Y 20, VEDADO

Precios: desde $24 a $45.

Los apartamentos del 5º y 6º pisos $32.00 y $35.00, con gas y luz.

Todos con baños privados, modernos, garage.

A dos cuadras del paradero.

(Elevador toda la noche y restaurant). También los hay amueblados.

E 2848 15 d 17 dic.

VEDADO. Calle 19 entre 16 y 18 se alquilan dos espaciosos altos compuestos de terraza, sala, saleta, tres cuartos, baño intercalado, comedor, cuarto de criado y cocina de gas, son muy ventilados y hay siempre agua abundante. Precio $55. En la misma informan. 55248 31 dic.

(9)—Barrios

SE alquila un departamento de la casa calle Dolores 326, entre 15 y 16, Lawton, compuesto de sala, cuarto, comedor y cocina, servicios independientes de mampostería, acabado de fabricar 20 pesos. 55788.—7 En.

OJO

Se alquilan departamentos de dos y tres aposentos y casitas independientes, reformados y reajustados después del ciclón. Informan: Cristina 38. Quinta del Rey. 55181 21 en.

VIBORA. Se alquila departamento independiente, patio, tres habitaciones y servicios. O'Farrill 74 casi esquina a Cortina. Informes en la misma. Teléfonos I-2297. A-2429. 55464 31 dc

(C) HABITACIONES

(10)—Habana

EN Monte número 66 altos, se alquila una habitación con vista a la calle, casa de moralidad. 56103 1 En.

SE alquila una hermosa sala, para oficina o familia. Informan Chacón número 34, bajos. S 11 7 En.

DOS HERMOSOS CUARTOS

muy frescos con baño intercalado, agua abundante y luz en la azotea del moderno edificio Monte y San Joaquín, punto muy alto y alegre, donde se divisa toda la ciudad, a personas de reconocida moralidad. Informan en la Panadería. Telf. A-3747. 56107 2 En.

SE alquila una buena habitación con o sin muebles, a hombres solos en Reina 21 altos. 55992 2 en.

MATRIMONIO sin hijos, alquila una habitación a personas de moralidad. Informan Gloria 53, bajos. 56003 3 en

EN Amistad 134, bajos, se alquilan tres habitaciones, juntas o separadas, para oficinas, que solo funcionen durante el día. En la misma casa informarán. 56017 6 en.

SE alquila una magnífica habitación en Campanario 57, altos, esquina a Concordia a matrimonio respetable. 56022 31 dc.

SE alquilan dos habitaciones, juntas o separadas, matrimonio u hombres solos. Hay teléfono. Progreso 15, segundo piso entre Monserrate y Villegas. 56031 1 en.

SE alquila para corta familia u hombres solos dos habitaciones en la azotea con todo servicio, cocina, luz y agua abundante. San Nicolás 76 A., alto. 55889 1 en.

SE alquilan habitaciones en Zanja 87 altos, 12 a 15 pesos. 55900 3 en.

PRADO 31, altos, se alquilan a personas de moralidad, dos hermosas habitaciones amplias y ventiladas, agua abundante, luz y teléfono. 55896 31 dc.

MONTE 69, frente al Campo Marte, habitaciones muy grandes, dos balcones a la calle $25. 55895 1 dc.

SE alquila un cuarto con muebles y otro sin muebles, propios para el que desee estar bien, frescos y baratos. Tienen 3 ventanas. Casa tranquila. Tel. A-0333. Oficios 88 A., piso segundo. 55827 31 dc

PALM BEACHE

Lamparilla 64. Se alquilan habitaciones amueblas, con baño privado, luz toda la noche, entrada a todas horas. 55628 11 En.

SE alquila hermosa habitación, con derecho a la saleta, para matrimonio o hombres solos, baño intercalado sin muebles y se sirven comidas, Reina 121 altos. Teléfono M-6153. 55727 31 dc.

ACABADAS DE CONSTRUIR

Habitaciones y departamentos se alquilan con luz eléctrica en Mercaderes 9. Llaves e Informes en Cuba 36, Departamento 112. Teléfonos M-6173 y F-1741. 55658 1 en.

HABITACIONES

ZULUETA NUMERO 34

Frente al Instituto, alquilamos espléndidas habitaciones, a precios reajustados. Hay para hombres solos, desde $15.00. 55477 5 en.

EN Muralla 55, altos, entre Habana y Compostela, se alquila una espléndida habitación con derecho al balcón de la calle y una hermosa saleta; hay buen baño, luz toda la noche y teléfono; nunca falta el agua; es casa de moralidad; precio de situación. 55925 1 en.

O'REILLY 92, altos, se alquila un cuarto grande, balcón calle, para profesional. 55856 5 en.

SE alquila un cuarto con lavado de agua corriente en Aguiar 47, altos, segundo piso. 55834.—31 Dic.

ALQUILO habitaciones altas y bajas con lavamanos de porcelana. Pozos Dulces, 28, esquina a Desagüe, frente al juego pelota Almendares, Reparto Ensanche Habana. 55836.—1 En.

SE alquila una habitación alta, muy fresca. Se prefiere a hombre solo, en Amistad 118 entre Barcelona y Dragones 55881 31 dc.

CALLE Zulueta 32, pegado al Teatro Payret, se alquilan magníficas habitaciones a personas de moralidad y Aguiar 57 Cuarteles 1, y Cuba 80; Cuba 120; Compostela 110; Aguacate 122; Manrique 163 Lagunas 85; Animas 129; Gervasio 27 y Virtudes 140. 55848 5 en.

ZULUETA 36 D., altos, se alquila un hermoso cuarto con ventana, agua corriente, amueblado, propio para un matrimonio o dos personas. 55865 2 en.

EDIFICIO Cuba, Empedrado 42. En este moderno y céntrico edificio se alquilan las habitaciones y departamentos más hermosos y frescos de la ciudad y a precios de situación; desde $15 a $40. Hay elevador, agua, luz y teléfono. Se exige moralidad y buenas costumbres. 55600 3 En.

HABITACION amplia y bien amueblada se alquila a caballero en casa de familia honorable. Teléfono A-6264. 55480 2 dc.

EN O'Reilly 5, altos, se alquilan habitaciones en la azotea a hombres solos. 55476 31 dc.

FELICES Pascuas y próspero Año Nuevo. Vida nueva; vea las ventajas; esta su casa, espléndidas habitaciones con luz, agua, corriente, muy frescas, sitio moderno, viva cómodo y barato. Marqués González 84 entre Peñalver y Desague. Se sirven comidas a domicilio. Teléfono U-3914. 55232 6 en.

SE alquila una habitación para hombres solos. Teniente Rey 104, frente al DIARIO DE LA MARINA. 55408 1 en.

CAMPOAMOR. Obrapía 99, una cuadra Parque. Lujosas habitaciones, sin estrenar, vista a la calle, muebles o sin ellos, baños calientes. Teléfonos y criados. Módicos precios. 55393 9 en.

Habana. Se alquilan habitaciones o departamentos para oficina en los altos de la casa Empedrado, 16. Informan: Arellano y Hermanos, Cuba, 50. Teléfono A-8297.

E. 2395 Ind. 1 Oct.

SE alquila una hermosa y amplia habitación con o sin muebles, baño intercalado, agua caliente y teléfono, Aguacate 12, altos, primer piso. 55575 1 En.

(8)—Vedado

PERSONA decente solamente, matrimonio sin niños, caballero formal, alquilo espaciosa, fresca habitación, con o sin muebles, 15 pesos. Tres personas mayores de familia y la criada. Tel. F-3305. 55939 1 en.

EN casa de familia distinguida se alquila una hermosa habitación con toda asistencia, calle 10 número 148 entre 15 y 17, Vedado. 55603 1 En.

(12)—Barrios

HABITACION espléndida, entrada y cocina independiente, con luz, único inquilino. Se alquila en 12 pesos a matrimonio sin niños. Lawton 47, entre Santa Catalina y San Mariano. 55829.—2 En.

CUARTOS COMODOS

Alquilo Omoa 14, a 10 pesos; Jesús del Monte 156 a 14 pesos. Estos con luz y salita y habitación. Allí informan. 55394 1 en.

(D) LOCALES

(13)—Habana

SE alquila local pequeño, propio para dar comidas o para industria pequeña. Informes: Avelino Fernández. Concepción de la Valla 1, esquina a Manrique. Bodega. Teléfono M-4566. S 10 1 en.

SE alquila por $30 un hermoso local para dos o tres mesas de billar, lugar de mucho tráfico. Informan: Monte 379 Café. 56038 3 en.

¡ATENCION!

Se alquilan a precio de situación locales en Habana esquina a Muralla. Informan en la misma. 56043 3 en

EMPEDRADO y Aguiar. Edificio Larrea, dos buenos locales para establecimiento o notarías, punto lo más céntrico de la Habana; pasan los carors por su frente. Las llaves e informes en el mismo. 55996 3 en.

SE alquila para establecimiento un local en Cristo número 19, con más de ochenta metros. Precio módico. Informan en la misma, primer piso. 55955 1 en.

ATENCION BODEGUEROS

No compre bodega. Le alquilo esquina fraile, pegada a Galiano, en el mejor barrio de la Habana; le costará abrir dos mil y luego podrá vender en diez mil; casa con vida propia y cantinera. José Marrero. Aguiar 45. M-1792. U-4541. 56057 1 en.

APODACA y Revillagigedo, se alquila un local para establecimiento, barbería, zapatería o carbonería, u otro establecimiento por el estilo. Informan en el mismo. 55975 2 en.

SE ALQUILA EN AMARGURA NUMERO 61

Un local propio para establecimiento, con puerta metálica. Informan en Amargura número 63. 55805.—7 En.

¡BODEGUEROS! Alquilo gran esquina a tres calles; Once, 103, esquina a M, a todas horas. 55838.—1 En.

SE alquila un local en O'Reilly 96. Informan: Obrapía 61, altos. 55905 31 dc.

LOCALES

LOCAL PARA COMERCIO

Se alquila acabada de fabricar en Mercaderes 9 hermosa nave dándose contrato, si se desea. Informan: Cuba 36. Departamento 112. Teléfonos M-6173 y F-1741. 55659 1 en.

SE alquila magnífico local a la calle con siete metros de frente y vidrieras, bueno para cualquier clase de negocio. Renta 150 con buen fiador. O'Reilly 13 entre Cuba y Aguiar. 55863 31 dc.

ALQUILO esquina moderna para establecimiento, calle de Jesús María y Curazao, propia para bodega. Informes F-4602. Paseo 220 entre 21 y 23. 55674 31 dc.

EN la calle Cuba 21-A, se alquila un espléndido local de planta baja para oficina, comercio o banco, punto ideal. Teléfono I-4990. 55619 4 en.

ESTABLECIMIENTO

o industria con puerta metálica, ha sido botica siete años. Se alquila con gran sala, dos cuartos, cocina y servicios. Calle Dos entre Zapata y 31, Vedado. La llave en la misma. 55678 31 dc.

PARA establecimiento alquilo una gran esquina de mucha perspectiva. Informes Teléfono U-2191. 55602 6 En.

CASA NAVE 300 M.

Cristina 18, alquilo en $100, propia para garage, venta efectos automóvil, carpintería, depósito. Llave No 20. Informan Monte 350. Teléfono M-1365. 55395 1 en.

LOCAL MODERNO 370 M.

Se alquila San José 126 1|2 H. entre Oquendo y Soledad. Todo nuevo, hormigón. Véalo y haga contrato para primero de año. Informa: Pujals. Malecón 40. Teléfonos M-8007. A-8982. 55463 31 dc.

SE alquila un magnífico local en Merced 71, propio para industria o almacén. Informan: U-2795. 55489 31 dc.

ARAMBURO esquina a Animas, 287 metros, se alquila todo o parte del local Informes Bodega y Teléfono I-6374. 55197 6 en.

(14)—Barrios

SE alquilan naves, propias para almacén o industria en la Calzada de Buenos Aires. Informa: Norabuena y Stuart Teléfono A-6366. 55374 1 en.

SE alquila o se vende un local acabado de construir para establecimiento en el Reparto Buena Vista, calle 5 pasaje C. Informan calle 4 esquina a 25, Vedado, bodega, de 7 a 12 a. m. 55263 31 dic.

(F) SE NECESITAN

(17)—Criadas de mano y Manejadoras

SE desea una criada para ir al campo, sin melena, que sepa coser y no sea joven Informan en 15 número 308. 56009 1 en.

SE solicita una joven española para criada de comedor. Tiene que ser muy limpia y saber cumplir muy bien su obligación de lo contrario que no se presente. Sueldo 30 pesos y ropa limpia. Teléfono FO-7335. Reparto Coronela. Camino 5 esquina a la Carretera de Jaimanitas. Casa del señor Berndes. 56013 31 dc.

SE solicitan una buena criada para cuarto o comedor, con referencias que sea trabajadora; calle 29 y 30, Vedado. Tomando el tranvía de la calle 23 apearse al llegar al Puente Almendares sin pasarlo, izquierda casa de esquina, pintada de azul. 55952 31 dc

EN la calle 17 No. 433 entre 6 y 8, se solicita una criada de mediana edad que esté acostumbrada a servir y dé referencias. 56065 31 dc.

SE necesitan una criada y una cocinera para casa pequeña de matrimonio solo; sueldo $25 cada una ropa limpia, poco trabajo y buen trato. Informarán Compostela 58, bajos. 55984 31 dic.

SE solicita una criada para la limpieza de casa particular, que no sea recién llegada y sepa cumplir bien su obligación. Informes, San Pablo núm. 14, Cerro, esquina a Santa Catalina. 55977 4 en.

SE solicita criada española, que limpie y cocine. Duerme en la colocación. Sueldo $30 y ropa limpia. Ayesterán casi esquina a Piñera, al lado de la Botellería. 55885 31 dc.

SE necesita e nAmistad 66 altos, entre Neptuno y San Miguel, una criada española para todo el quehacer de la casa. Sueldo $25. Que sepa cocinar. Teléfono: M-3195 55866 31 dc.

SE solicita muchacha para cuidar una niña y algo de limpieza. Sueldo 15 pesos y ropa limpia. O'Reilly 65. 55891 31 dc

SE solicita una manejadora de experiencia que tenga buenas recomendaciones. Si no reune estas condiciones que no se presente. Buen sueldo. Se prefiere que sea del país. Para información: Sr. Lavastida, Arellano y Cia.. Amargura y Habana. 2873. Ind. 29 Dic.

(19)—Cocineras

SE solicita una cocinera que sea limpia, sueldo 20 pesos y ropa limpia, dormir fuera, O'Reilly y Tacón, (Edificio del Senado) preguntar por la señora de Ibáñez. 56093 4 En.

SE solicita una cocinera para un matrimonio y además limpiar tres habitaciones. Llevar referencias a Concepción número 1, Cerro, frente al parque de Tulipán. 56096 4 En

SE solicita una cocinera que haga la limpieza de una casa de corta familia. Sueldo $25 que tiene que dormir en el acomodo. Informan: Gertrudis y Avellaneda. Chalet. Víbora. I-6379. S 3 8 en

SE solicita una cocinera peninsular, que duerma en el acomodo y que traiga referencias. Sueldo $25. Informes: Gertrudis esquina Avellaneda, chalet, Víbora. I-6379. S 5 8 en.

SE solicita buena cocinera para corta familia. Sueldo $25.00. Si no tiene referencias de casa donde haya trabajado de cocinera no se presente. Línea entre G y H., lado esquina G. 55852 31 dc.

SE necesita una cocinera y que ayude a la limpieza, se paga buen sueldo, Estrella 53. 55614 31 dic.

(24)—Personas de ignorado domicilio

SE desea saber el paradero de Doroteo Fernández y Asunción Teiseiro y Manuel Santiso, están en la Habana, los solicita Pedro Bargue. Informan Concha número 74. Teléfono A-1064. 56097 1 En.

SE DESEA saber el paradero de la Sra. Bernardina Blanco, para asuntos de familia. Dirigirse al Sr. Juan Blanco, calle Narciso López, 13, Barrio Sur, Guanajay.

Dpto. 4030.

SE NECESITAN

SE desea saber el paradero de Vicente Alvarez Núñez. Lo reclama su hermano Manuel Alvarez Núñez en 2380 E 55 th Street. Cleveland, Ohio, U. S. A. 55901 31 dc.

SE desea saber el paradero de María López; está en Oriente hace cuatro meses. La solicita Leopoldo López. Informan: Central Toledo. 56044 31 dc

SE desea saber de Ramón Gómez Suárez natural de Coruña, España, y que trabajó en Aguada de Pasajeros con Mr. Cárdenas y Mr. Mickel hace seis años y después en Manatí, lo solicita su madre Andrea Suárez Tajo, San Lázaro 84, Víbora. 55638 5 En.

(25)—Varios

OPORTUNIDAD

Por $2.40 de garantía, puede ganar 4 o 5 pesos diarios, vendiendo encantadores Bebés. No pierda tiempo y pase a Crespo, en Monte 228, primer piso, izquierda. 55988 7 en.

AYUDANTE sastre, se solicita, prefiriéndolo que sepa manejar máquina eléctrica. Almacenes Bellita, Neptuno y Amistad. 56010 31 dc.

SE solicita una española, o del país, para lavar ropa de un matrimonio solo y que ayude a los quehaceres, que duerma en la colocación y que traiga referencias. Informes Lealtad 93, bajos. S 8 1 en.

SE necesita operario barbero que sepa su obligación. Zulueta 24 1|2 al lado del Restaurant La Comedia. Salón Sport. 55958 59 1 en

SE solicita un operario que haga ladrillos sistema catalán. Informan Pigmes, Teniente Rey 83. 55930 3 en.

SOLICITO personas que quieran agencia general motocicletas. Mucho porvenir, sin dinero. Socio para café cantina con $700 o alquilo el local. Embarco. San Lázaro 114. M-6355. 55943 31 dic

SE solicita una joven que hable correctamente inglés. Peluquería "Dubic", Obispo No. 103. E 2870 3 d 30 d

SE solicitan vendedores con experiencia para nuestro cuerpo de ventas. Comisiones excelentes. Ver al señor Cantu. Manzana de Gómez, 245. 55803.—31 dc.

SE desea una criada fina que no sea muy joven, sin melena, que sepa coser para ir al campo. Calle 15 núm. 308, Vedado. 55813 31 dic

BUENA comisión. Ofrecemos a toda persona entendida en el negocio de seguros que quiera trabajar. Se trata de un negocio establecido y acreditado cuyas pólizas ofrecen singular ventaja sobre todas las pólizas de las demás Compañías que operan en plaza, siendo por tanto fácil y cómoda la labor de los agentes que por este medio se solicitan. Dirigirse con referencias al Departamento 315 de la Manzana de Gómez. 55843 31 dc.

SE solicita una niña blanca de 10 a 12 años, para servir y acompañar a una señora. Se atenderá a su educación y se le vestirá y calzará. Adolfo Castillo número 82, Guanabacoa. Después de las 12 del día. 55878 1 en.

SOLICITO socio con 50 a 100 pesos. Se le da casa, manutención y el tanto por ciento de entrada. Gana más de $3.00 diarios y sociedad. Reina 14 habitación 3 de 5 a 10 noche, entrada por el zaguán de la zapatería. 55908 31 dc

NECESITAMOS un joven con alguna experiencia en maquinaria para vender a talleres correas, herramientas eléctricas etc. Dirigirse personalmente de doce a una. San Ignacio 12. 55796.—31 Dc.

SE solicitan 500 trabajadores para trabajar en centrales. Informan: Santa Clara 4. Fonda La Dominica. 55790.—5 En.

CORREDORES de seguros. Se solicitan en el Departamento 315 de la Manzana de Gómez. Buena comisión y trabajo cómodo. Hace falta que el solicitante conozca de seguros y que traiga referencias que lo acrediten. 55844 31 dc.

INVESTIGACIONES secretas de todas clases incluive delitos, servicios privados, absoluta reserva. Necesito una agente y un detective sagaz. Aguila 37, bajos. 55548 6 En.

SE necesita una lavandera para lavar en la casa Estrella 53. 55613 31 dic.

SE NECESITAN REPRESENTANTES

En cada ciudad y pueblo. Emplea usted su tiempo disponible lucrativamente. Pídanos librito explicativo gratuito. International Service, 232 East Erie Street. Chicago, EE. UU. 55205 9 en.

(26)—Agencias de colocaciones

LA COMPLACIENTE, SOL 104 TELEFONO A-9682

Si usted necesita criados, cocineros, criadas, cocineras, manejadoras, dependientes, camareros, fregadores, chauffeurs jardineros. También al campo hombres de todas clases. 56042 28 en.

LA LEONESA. Ofrecemos si usted necesita cocineros, centineros, camareros, dependientes de café, fondas, carnicerías, repartidores de cantinas, chauffeurs, cocineras, criadas. Informan: Suárez 29. Teléfono A-8816. 56037 31 dc

VILLAVERDE Y COMPAÑIA

O'Reilly, 13. Teléfono A-2348.

Unica Agencia que dispone de personal competente y recomendado por sus aptitudes, moralidad y referencias. Facilita cocineros, criados, jardineros, dependientes, en todos los giros, chauffeurs, fregadores, ayudantes, camareros y cuantos empleados necesiten, se mandan a cualquier punto de la Isla. Villaverde y Ca.. O'Reilly 13. 55317. 28 Dic.

LA AGENCIA LA UNION

De Marcelino Menéndez, 29 años de establecida. Es la única que en cinco minutos facilita todo el personal con buenas referencias Llamen al Teléfono A-3318. Habana 114. 55485 1 dc.

EL IRIS A-9132

Agencia de colocaciones, tenemos criadas, criados, cocineras, cocineros, manejadores, dependientes para café y para fonda y empleados para toda clase de trabajos. Luz, 59. 52685 3 en.

(G) SE OFRECEN

(27)—Criadas de mano y Manejadoras

SE desea colocar una joven española recién llegada, en casa de moralidad. Informan en la Tintorería La Leonesa Real 62, Quemados de Marianao. Telf. F.O.-7594. 55967 3 En.

MUCHACHA española desea colocarse para comedor o para cuartos y coser. Informan en Zapotes 71 entre San Julio y Durege, altos. Teléfono I-7529. Santos Suárez. 56002 1 en.

DESEA colocarse una señora de mediana edad para el servicio de un matrimonio o señora sola. Informan: Habana 170. 55831.—31 Dic.

SE desea colocar una joven española de criada de mano o de manejadora, tiene referencias. En la misma se desea colocar una muchacha de catorce años para criada de mano. Informa: Teléfono I-6347. 55839.—31 Dic.

UNA joven española recién llegada, desen encontrar casa de familia honorable y de respeto para manejar niños. Es cariñosa y buena, cumplidora del deber. Avisos: Teléfono A-4485. Vives 154. 55853 31 dc.

DESEA colocarse una muchacha para criada de mano o manejadora, que sea casa de moralidad. Tiene buenas referencias. Informan Compostela 10. 55883 31 dc.

DESEA colocarse una joven española de criada de mano o manejadora, tiene buenas referencias. Informan: Teléfono M-6512. 55787.—31 Dic.

SE desea colocar una joven peninsular de criada de mano y sabe también de costura, sabe cumplir con su obligación, tiene referencias. Monte 121. Teléfono A-8107. 55617 31 dic.

DESEA colocarse una joven peninsular de manejadora o criada de mano. Tiene referencias. Su dirección: Villegas 67, altos de la carnicería. Tel. M-7127. 55884 31 dc.

SE OFRECEN

SE desea colocar una joven española para criada de mano o de comedor, tiene buenas referencias, lleva tiempo en el país, en la misma una por horas. Informan: Teléfono I-4702. 55798.—31 Dic.

(28)—Criadas de Habitaciones y Coser

UNA joven educada desea colocación para coser y alguna habitación. No le importa ir fuera de la Habana. Tiene buenos informes. U-4991. 55994 1 en.

DESEA colocarse una joven española para coser o habitaciones. Informes Alambique 9, bajos, entre Misión y Esperanza. 56006 1 en.

SEÑORA vizcaina, mediana edad, con muy buenas referencias desea colocarse, para cuartos y arreglo de ropa. San Ignacio 21, altos. 56008 1 en.

DESEA colocarse para coser en casa particular una española. Sabe coser a mano y a máquina. Sabe cortar por figurín. Tiene buenas referencias. No tiene inconveniente en limpiar alguna habitación. Informan: Teléfono F-4717. 55850 31 dc

DESEA colocarse una muchacha española par acuartos, de completa moralidad. Da todas las recomendaciones que sean necesarias. Informan en Prado 77. Palacio de la Mortera. Teléfono M-6384. 55869 31 dc

SE ofrece una costurera de 7 a. m. a 6 p. m. para casa particular, no le importa limpiar habitaciones. Para más informes: Amargura número 64, por Compostela, (altos de la bodega). 55791.—31 Dc.

(29)—Criados de mano

SE ofrece para criado de mano, un joven con muy buenas referencias. Llame al Tel. M-2668. De 12 a 6 p. m. 56062 31 dc.

DESEA colocarse un criado de mano, de mediana edad, español. Lleva siete años sirviendo a la rusa, en las mejores casas del Vedado, con referencias de las mismas. Llamen a José Calvo. Teléfono: M-4874. 55795 31 en

DESEA colocarse un japonés para criado de mano, es serio y honrado. Informan Teléfono I-6245. 55539 31 dic.

BUEN criado español desea colocarse, muy práctico en todo servicio fino y con muy buenas referencias de las casas en que ha trabajado. Teléfono A-4801. 55754 29 dc.

SE ofrece criado de mano para casa particular sirve a la rusa, 10 años de práctica, recomendaciones de las mejores familias, es estable en las casas, buen carácter. Teléfono F-1016. 55694 30 dc.

SE ofrece para criado de mano, un joven con muy buenas referencias. Llame de 12 a 6 p. m. al Teléfono M-2686. 55517 29 dc.

DESEA colocarse un español de mediana edad de primer criado de comedor en ingenio o casa particular, práctico en cualquier trabajo inmejorables referencias. Teléfono A-5221. 55611 30 dic.

(30)—Cocineras

DESEA colocarse una señora peninsular de cocinera, sabe algo de repostería y tiene muy buenas referencias. Duerme en la colocación. Teniente Rey 77. Teléfono M-3064. 55995 1 en.

SE ofrece cocinera española, muy práctica. Sabe variar la comida. No duerme en la casa; sabe toda clase de dulce, muy cumplidora. Tiene referencias. Informan Teléfono M-7855. 56060 31 dc

DESEA colocarse de cocinera una señora de mediana edad. Sabe cumplir con su obligación. Tiene buenas referencias. Informan: Oficios 13. Hotel La Gran Antilla. 56036 1 en.

DESEA colocarse una cocinera que duerme en la colocación. Tiene buenas referencias. Informan: Monte 23, entrada por Cienfuegos. Teléfono M-1671. Hotel Las Brisas de Colón. 56035 1 en.

COCINERA española, mediana edad se ofrece. Duerme en su casa. Informan calle Seis No. 24 entre 13 y 15. Teléfono: F-3298. 56046 31 dc.

DESEA colocarse una cocinera repostera de color. Tiene buenas referencias. Llame al Teléfono FO-1218. 56050 1 en.

SE ofrece buena cocinera española. Cocina a la criolla; no duerme en la colocación. Tiene buenas referencias. Hace plaza. Teléfono A-4740. 56066 31 dc.

DESEA colocarse una joven peninsular, de cocinera. Informes: Concepción de la Valla No. 1 esquina a Manrique, bodega. Teléfono M-4566. S 2 31 dc

DESEA colocarse cocinera asturiana. Sabe trabajar. Informan Bernaza 54. 55870 31 dc.

SE coloca un matrimonio; cocinera y jardinero. Referencias, las que pidan. Razón: Vedado, Teléfono F-5054, en la misma un hombre para cuidar jardines. 55779 1 en.

(31)—Cocineros

UN cocinero asiático joven desea colocarse en casa particular, cocina bien a la criolla y española, sabe hacer dulces, tiene referencias. Informan calle Zapata esquina A, bodega. Preguntar por teléfono F-3395, Vedado. 56086 2 En.

SE ofrece un buen cocinero chino joven desea colocarse en casa particular, cocina bien a la criolla y española y francesa, entiende repostería. Informan calle 8 esquina 25. Teléfono F-1993. Con buenas referencias. 56098 1 En.

SE ofrece un buen cocinero repostero, español, para casa particular o de comercio. Sabe las tres cocinas. Trabajo con las familias más conocidas de la Habana Limpio y puntual en su trabajo. Es hombre solo. Sale al campo. Tel. A-7416. 56005 1 en.

COCINERO del país ofrece su servicio a casa particular o del comercio, sin grandes pretensiones. Sabe repostería. Es hombre solo. Va al campo. Tel. M-7447. 56026 1 en.

DESEA colocarse una cocinera solamente para la cocina, española, duerme en la casa. Informan Gervasio 102. 56047 31 dc.

COCINERO francés de color desea colocarse en casa particular. Cocina francesa, criolla y española. Luz 57, de 10 a 2 p. m. 56059 1 en.

JOVEN cocinero asiático desea colocarse en casa particular, cocina a la criolla y española y repostero. Informa Dragones 72, teléfono A-9933, Manuel. 55933 1 en.

DESEA colocarse un cocinero del país. Sabe a la española. También repostero. Bien sea casa particular, establecimiento o huéspedes. Sale fuera de la Habana. Informan: Teléfono M-6698. 55952 31 dic

SE desea colocar un matrimonio español, joven; lleva tiempo en el país; él de cocinero; sabe cocinar bien; entiende bien de repostería; ella de criada de manos; lo mismo va al campo. Tienen buenas referencias. Apodaca 58. Teléfono M-3288. 55966 1 en

SE ofrece un matrimonio, es un buen cocinero y la mujer, una buena criada; prefieren salir para el campo; tienen buenas referencias; dirijanse Factoría 49. 55982 1 en.

UN cocinero chino se coloca para una casa particular; cocina criolla y española y hace dulces; en la misma asiático para criado de mano. Teléfono A-5494. 55989 31 dic.

DESEA colocarse un buen cocinero y repostero del país en casa particular o casa de comercio. Sabe hacer de cuanto le pidan. Informan Monte 379 altos. Teléfono M-4765. 55849 31 dc

COCINERO español si usted desea un buen cocinero, lo mismo a la americana que criolla y toda clase de repostería. Teléfono A-4786. 55802.—31 Dc.

(33)—Chauffeurs

CHAUFFEUR joven, español, desea colocarse particular o comercio. Tiene buenas referencias. No tiene pretensiones. Teléfono U-2529. 56054 1 en.

CHAUFFEUR español, joven, con seis años de práctica, desea colocarse en casa particular. Es educado y cumplidor. Maneja toda clase de automóvil y tiene buenas referencias de las casas que trabajó. Informes Teléfono A-6632. 55809 1 en

CHAUFFEUR alquilo habitación grande, fresca, con garage para una o más máquinas en F entre 23 y 25, Vedado. Informan Teléfono F-2095. 55584 2 En.

SE OFRECEN

CHAUFFEUR español se ofrece sin pretensiones Casa particular o comercio. Tiene recomendaciones. Informan: Teléfono M-1350. 55860 31 dc

SE desea colocar un chauffeur español en casa particular o de comercio, tiene referencias. Informan en el teléfono A-5586. 55783.—31 Dic.

(34)—Tenedores de libros y Oficinistas y Empleados de Oficinas

ARTURO Daniel Aguilar, experto tenedor de libros y corresponsal comercial, ofrece sus servicios a precios reducidos, garantiza la aceptación de los balances generales por parte del 1 y medio por ciento. Teléfono A-7734, Misión 34. 56095 7 En.

TENEDOR de libros, fuerte en contabilidades y todo trabajo comercial, ofrécese. Buenas referencias. Aurelio Selas, Monte 69 altos. Teléfono M-3504. 55686 1 en.

TAQUIGRAFA-MECANOGRAFA es española o cualquier trabajo análogo, con gran experiencia y magnífica recomendación, solicita empleo en casa seria. Teléfono A-6224. 55566 1 En.

CORRESPONDENCIA en inglés y español se lleva diariamente mediante igual a 30 pesos mensuales. Apartado 1705. Ciudad. 5455* —1 En.

EXPERTO tenedor de libros se hace cargo de toda clase de contabilidades, balances, cálculos de facturas extranjeras, etc. económicamente. Seriedad y referencias inmejorables. Teléfono M-1945. 53019 12 En.

(35)—Varios

ENGLISH speaking girl desire position as nurse or maid with English speaking Cubans or Americans. Willing to travel. Calle 6 núm. 5 y medio entre 5 y 3, Vedado. 56079 3 En.

MATRIMONIO español sin hijos desea casa para encargados, saben cumplir con su obligación. Informan Corrales 39, teléfono M-9108. En la misma desea trabajar por horas una española. 56078 1 En.

VIAJANTE a comisión con muchas y buenas relaciones aceptaría cualquier muestrario provincias. Pinar hasta Cienfuegos. Agustín Velasco. San Ignacio 21 altos. 56007 1 en.

SE solicita una plaza de encargado, en casa de inquilinato. Tiene recomendación. Informa, Amando Díaz, Sol 58. 55942 4 en.

SE desea colocar un joven de dependiente de bodega o cantinero. Informan teléfono A-7123. M. González. 55945 31 dic.

JOVEN español desea colocarse para cualquier trabajo de hotel, casa particular o limpieza de oficina; no tiene pretensiones; se emplea en lo primero que se le presente. Informan teléfono A-8082 preguntar por Vega. 55964 1 en.

PARA ingenio, Colonia, o cualquier otro negocio, deseo colocarme; he desempeñado puestos de confianza y puedo ofrecer toda clase de referencias, conozco contabilidad y puedo desempeñar cualquier puesto en una oficina; acepto también cualquier proposición como cobrador (doy garantía) y tengo práctica en administración de negocios agrícolas. Aspiraciones en relación con el empleo, pero modestas, pues deseo trabajar; lo mismo al campo que en la ciudad. Escriba: José Manuel Sordo, Lista de Correos, Habana. 55978 31 dic.

OFRECESE joven español, para lavar coches o criado de mano, teniendo inmejorables referencias; no tengo pretensiones, como también de portero. Llamen antes de las diez o después de la una al teléfono A-6864. 55969 1 en.

SE desea colocar una joven española para casa de hiéspedes o para hotel, tiene buenas referencias. Bernaza número 60, mano izquierda, altos. 55830.—31 Dic.

UN matrimonio de mediana edad desea hacerse cargo de departamentos de oficina o particular como encargados, buenas referencias. Informan: Teléfono A-8038. Ferretería. 55833.—31 Dic.

ENGLISH espeaking colour woman seek position wirh american, familyes couple or bachelor very good pastry cook or landry by the day. Avenide 2, entre 5 y 6, house 73, Buena Vista, Marianao. Teléfono FO-1347. Call Eliza. 55819.—1 En.

SE ofrece jardinero con seis años de práctica, para casa particular, sin pretensiones. Teléfono F-5647. 55419 2 dc.

BUREAU JURIDICO-COMERCIAL

Mercaderes 11, Dpto. 32

Teléfono M-8886. Aptdo. 2056

Gestiones Públicas y Administrativas. Asuntos Judiciales. Pagos de agua y contribuciones. Alquileres de casas. Hipotecas. Asuntos Mercantiles en general y compra venta de casas y terrenos. Embarques por ferrocarril y tramitación de Aduana. Cartas de Ciudadanía y pasaportes. Negocios en general. 55430 9 en.

(H) COMPRA Y VENTA DE FINCAS

(36)—Urbanas

COMPRA Y VENTA DE CASAS TERRENOS Y FINCAS RUSTICAS

DINERO EN HIPOTECA

MENDOZA Y CA.
Corredores
Obispo 63. Habana.

Dirigirse al Sr. Cruz Muñoz
Teléfono M-6921.
Horas, de 9 a 11 a. m.

E. 2349 Ind. 1 Oct.

SE venden tres casas, con portal, jardín, sala, dos cuartos, comedor, baño intercalado, cocina y un gran patio. Precio a $4.500, $5.000 y $5.500. Informa su dueño. Teléfono I-2342. 56936 6 en

SE vende una gran esquina con mucho porvenir, para establecimiento, o se alquila en módico precio. Informa su dueño. Teléfono I-2342. 55935 6 en

CASAS EN VENTA

Vendo una moderna en la calle San Pedro a 20 metros de Ayesterán, con sala, saleta, dos cuartos en $4.200. Dos en la calle Villanueva, antiguas, con 600 metros superficie, rentando $75 en $7.500. Una antigua en la calle Estevez de 7x30, rentando $40 en $4.000. Una moderna, en la calle Marqués González, cerca de Carlos III con sala, recibidor, tres cuartos, baño completo comedor al fondo y cocina de gas en $14.500. Dos antiguas en Antón Recio, casi esquina a Monte, rentando $170, de 12x20, las dos en $19.000. Una moderna en el Cerro, de portal, sala, saleta, dos cuartos, patio y servicios en $2.700. Tengo otras en muy buenos puntos y modernas. Teatro Wilson. López. Teléfono U-5319. 56021 4 en

VENDO en el Vedado dos chalets modernos fabricados el año pasado con todas las comodidades, se da barato, se puede ver a cualquier hora, 29 entre F y Baños. Informan Teléfono F-2095. 55585 2 En.

CALZADA Luyanó. vendo casa dos plantas, moderna, estructura concreto, y techos monolíticos, portal, sala, saleta corrida, tres cuartos, baño intercalado completo, agua caliente, comedor al fondo, servicio de criados y pasillos laterales. Precio $13.500. Puede dejar 6.000 pesos. Teléfono I-4248 R. Rivas. 55972 2 en.

FINCAS URBANAS

GANGA. Casa en $2.000 y reconocer $1.000, acabada de pintar, con sala, comedor, dos cuartos, cocina y servicios, patio y traspatio, con más de cien metros de terreno, en la calle de Justicia a una cuadra de la Calzada de Luyanó. Sr. López. Vidriera Wilson. Belascoain y San Rafael. Teléfono U-5319. 55913 31 dc.

VENDO o cambio un chalet en Avenida Acosta, mampostería, 4 cuartos, jardín, portal, sala, comedor, hall, baño y patio, por solar 13x28 más o menos y 6,500 pesos, deja 2,500 pesos en hipoteca. Informan: Teléfono I-7786. 55784.—31 Dic.

CERCA Malecón, preciosa casa nueva, 4 plantas, rentando $4.200. Véndese en $40,000 pudiendo quedar mitad 7 0|0. Dueño: Malecón número 56 entre Galiano y San Nicolás. Magnífica inversión para renta. 55990 1 en.

VENDO en $6,300 bonita casa en la Víbora, portal, sala, tres cuartos, baño intercalado, comedor al fondo, cocina, patio y traspatio, techos monolíticos, alcantarillado y tranvía en la puerta. Director con su dueño, Cuba 91, Departamento 1. 55626 31 dic.

VENDO casa antigua, punto céntrico, cerca de 87 metros de terreno, piso de mosaico, gana 40 pesos de renta mensual La doy barata, entre dos líneas dobles. Informes Reunión 7. 55127 31 dc.

SE vende la casa Jesús del Monte número 122, 10 metros del Puente de Agua Dulce, compuesta de una gran sala, 6 grandísimos cuartos, un zaguán con capacidad para 2 máquinas, comedor al fondo espléndida cocina, cuarto de baño, comedor al fondo, 2 patios y hermoso portal, trato directo con el comprador, no charlatanes, su dueño en Gloria y Egido, café Las Tres Coronas. Preguntar por Pedrito, no tiene gravamen. 55069.—31 Dic.

VENDO en Cerro muy cerca del paradero tres casas juntas o separadas a $3,200 cada una. si compra las tres le hago una rebaja. Informes vidriera café Monte y Angeles, señor Borges, de 9 a 10 y de 3 a 5 p m. Telf. I-5804. 55609 2 En.

GABRIEL PRATS Y COMPAÑIA

Fabrican casas de mampostería y cielo raso, con portal, sala, comedor, un cuarto, cocina y servicios, en $1,500. Washington número 1, Arroyo Apolo Teléfono I-4493. 53975 12 En.

(37)—Rústicas

ARRIENDO FINCA

que tenga madera para traviesas con salida al mar o ferrocarril, pago renta, adelantado. Dirigirse a Lorences, Apartado 24. Jagüey Grande. 50308.—15 En.

A LOS QUE SIEMBRAN TABACO

Se vende un lote de dos caballerías de terreno en la acreditada finca tabacalera del señor Antonio Cabeza, situada en el triángulo de las líneas de ferrocarril de la Esperanza, Cruces y Santo Domingo. Me entiendo directamente con los compradores y la venta es rigurosamente al contado. Dirigirse a Antonino Cabeza, Café Las Brisas, Cabaiguán.

E 2837 30 d 16 d.

(I) COMPRA Y VENTA DE SOLARES YERMOS

VENDO 500 metros de terreno con tres habitaciones y todos los servicios. Figueroa 5 entre Luis Estevez y Estrada Palma, Reparto Santos Suárez, de 1 a 6. 56000 13 en.

TERRENOS EN VENTA

Una esquina de 15x17 en la calle San Pedro a 20 metros de Ayesterán en $5.000 con la mitad de contado. Dos esquinas en la calzada de Infanta con 34 metros de frente y 18 de fondo con frente también por la otra calle en $55.000. Dos lotes en Infanta con dos frentes de 12x14 a 50 metro; otro de 12x30 a 75 metro. Una parcela en la calle 23, Vedado de 10x40 a $20 metro, con la mitad de contado. Varias parcelas en la calle Sitios, de 6x20 a $38 metro. Tengo otras en otros lugares de buenas medidas. Vidriera Teatro Wilson. Teléfono U-5319. López. 56020 4 en.

VENDO solar Santa Beatriz, Segunda Avenida Víbora, cuatro cuadras paradero llano, 501 varas. Vale $10; doy cinco pesos de Vda. Iparra, pregunten Sra. Nica. 55934 1 en

ESQUINA A FRAILE EN EL REPARTO ALMENDARES

Se vende una esquina 20x25 metros. Lugar ideal para residencia. Informan Casuso. A-1314. Tejadillo 34 altos, oficina. 55822 31 dc.

YERMO solar de Cueto y Rodríguez, esquina 11x22.34, se vende. Informes: C. de la Valla y Escobar, bodega. 55769. 5 En.

URGE venta un solar, 535 metros, esquina Martí y Aranguren, barrio Azul. Informan Real 13, Lisa. Teléfono FO-7661. 55647 11 en.

REPARTO Rosalía, Luyanó. Se traspasa un solar muy barato, 10 varas de frente por 34 fondo y a media cuadra de las dos calzadas. Informes Teléfono X-1436, de 1 a 3 p. m. 55557 2 En

LO mejor de la calle Luz, Jesús del Monte, acera brisa, se traspasa el contrato de un solar 10 de frente por 29 varas fondo, o más si lo desea, poco dinero al contado. Teléfono X-1436, de 1 a 3 p. m. 55558 2 En.

SOLARES

Vendemos a plazos solares bien situados. Grandes facilidades de pago.
MENDOZA Y CA.
Obispo 63. Telf. M-6921.
E. 2344 Ind 1 Oct.

(J) COMPRA Y VENTA DE ESTABLECIMIENTOS

SE vende una bodega en $2,000, mitad de contado; otra en $1,000 mitad de contado y se admite un socio con $300. Informes de 1 a 5 p. m. Teléfono I-4482. Canto. 56081 2 En

BODEGA en el Vedado, se vende en verdadera ganga por tener que embarcarse su dueño. Buen barrio. Excelente marchantería. Informan en el teléfono F-2798. 56080 6 En.

FARMACIA. Se vende una bien acreditada y surtida, buen contrato y poco alquiler. Precio económico. Informan: Teléfono I-7035. 56069 31 dc

SE VENDE

Casa de huéspedes, punto muy céntrico deja al mes $800, aproximadamente. Informan: Neptuno y Galiano, vidriera de tabacos. 55811.—5 En.

BODEGA CANTINERA $9,000

en la Habana, buen contrato, poco alquiler. Lo mismo se cambia por una propiedad por embarcar su dueño. No hace falta dinero. Informes San Rafael y Oquendo. Café, de 12 a 3. Alvarez. 55911 1 en

BODEGA $8,500

Sola en esquina en lo mejor de la Habana, buen contrato, poco alquiler. Es cantinera. Se dan facilidades de pago. Informes San Rafael y Oquendo Café, de 12 a 3. Alvarez. 55910 1 en.

ESTABLECIMIENTOS

BODEGA $2,750

Sola en esquina, en el centro de la Habana, contrato cinco años, alquiler $18. Es una verdadera ganga, con poco contado. Informes: San Rafael y Oquendo, café, de 12 a 3. Alvarez. 55912 1 en.

BODEGA. Se vende la de Princesa y San Luis. Jesús del Monte. Está surtida y es negocio de ocasión. Se vende por tener que atender otro negocio. En la misma informan a todas horas. 55899 3 en.

VENDO bodega en ganga sola en esquina, en uno de los mejores Repartos, venta diaria $30. Precio $4.500. Trato directo. J. Díaz. Máximo Gómez 60. 56058 1 en.

VENDO UNA BODEGA

en la Calzada de Ayesterán en $5.000 con $3.000 en mano y el resto a plazos cómodos. Vendo una bodega en 5,000 en el Naranjito. Venta diaria 100 pesos, local para familia y venta de gasolina y efectos de ferretería. Informes Amistad 136, García.

VENDO UN CAFE

en 4,000 pesos tiene buena cantina. Venta diaria 70 pesos y dos lecherías en 3,500. Vendo un café en el muelle en 11,000 y tengo otros más en venta. Como ganga con local para familia, Se cambian bodegas por cafés y propiedades. Informes Amistad 136, García

VENDO UNA BODEGA

cantinera en la Habana en 6,000 pesos. Otra en 3,000 y otra en 2,000. Tengo muchas bodegas y cafés para vender de mucha ganga. Informes Amistad 136. García. 55636 1 en

SE vende una bodega por su dueño no poderla atender y tener otro negocio en que ocuparse. Informan en la misma. Finlay, 96, esquina Marqués González. Teléfono U-1870. 55767. 3 En.

BENJAMIN GARCIA, VENDO

bodegas, cafés, casas de Huéspedes, hoteles de inquilinato, propiedades fincas, de campo, dinero en hipoteca. Lecherías, tengo en venta. Varios negocios. Venga a verme. Amistad 136, García

VENDO UNA PROPIEDAD

en Reina con 500 metros, 1,350 metros de fabricación. Renta 810 pesos al mes en 75,000. Vendo casas chicas a 5,000 pesos. Vendo esquinas a Buenos precios cómodos a plazos. Tengo varias casas y terreno en venta. Informes Amistad 136, García. 55637 1 en.

SE vende un café y fonda o se admite un socio que entienda el giro aunque aporte poco dinero, dan razón calle Acosta No. 88. Agencia de colocaciones a todas horas. 55654 4 en.

SALON CON OCHO BILLARES

En 5,000 pesos salón en café con ocho billares en lo mejor de la Habana, buen contrato directo, hacen 650 pesos mensuales y tienen de gasto mensual 266 pesos, dan facilidades de pago. Informes de 11 a 3. San Miguel 125. U-1802. Manuel Llenín. 55314.—3 En.

SE vende una fonda con buena venta, y tiene buen contrato, se da muy barato. Informes San Rafael número 140. 54919 4 En.

SALON DE BILLARES

Se vende con 3 mesas. Informan Neptuno 87. El Parlamento. 53124 6 ene.

UNA GRAN NEGOCIO

Por no poder atender su dueño dos negocios se vende la casa de préstamos Corrales 208, se da facilidad de pago. Para más informes Monte 279, joyería. 52340 1 enero.

SE vende el mejor garage de la Habana, casa moderna, cómoda. Informes: San José, número 99, de 8 a 12 a. m. Garage. También uno pequeño, se dan facilidades o se admite terreno en parte, es por no poderlo atender. 54094.—3 Dic.

GRAN vidriera de tabacos, quincalla y billetes, se vende en lo más céntrico y mejor de la Habana, barata y buen contrato. Razón: Muralla 103, almacén de quincalla y en el segundo piso de 12 a 3 y de 7 a 8. S. Lizondo. 55527 3 en.

(K) COMPRA Y VENTA DE ANIMALES

PERRITOS POLICIA

Descendientes Alemanes, dos meses y medio, orejas paradas, boca negra, comen de todo, fuertes, vigilantes, cariñosos dueño. Calles Quince y Baños. F-4048 55825.—1 En.

VENDO dos vacas de raza Hoiltein nacidas en el país. Lagueruela y Gelabert "Villa Emilia", después del paradero de la Víbora, frente al parque Córdoba. 55657 2 en.

(L) AUTOMOVILES

(38)—Compra

AUTOMOVILISTAS. Compramos autos de todas marcas y vendemos verdaderas gangas, damos grandes facilidades de pago; pagamos en efectivo todas nuestras compras. Véanos a todas horas. Garage "Doval y Pombo". Morro 5-A, Teléfono A-7055. 2833 Ind 14 dic

(39)—Venta

SE vende un camión de 4 1|2 toneladas con carrocería de tres puertas y su caseta, ruedas de acero, garantía un año, nuevo, sin estrenar a $1.000 tonelada. Se dan facilidades de pago. San Lázaro número 261. 56029 6 en

AUTOMOVILES de uso Cuningham $1,400 Peerless, 8 cilindros $1.900; Peerless, 8 cilindros, tipo Sport, el más lindo que ha venido a Cuba $2.400; Packard 5 pasajeros, 6 cilindros $1.100; Cadillac de varios modelos a $500; Marmon 4 pasajeros, con ruedas de alambre, 6 gomas nuevas $400; Marmon 7 pasajeros $700; Hudson tipo Sport, $400; y muchos automóviles que no ponemos por ser muy larga la lista. Silva y Cubas. San Lázaro 261. 56028 4 en.

COUPE Ford, de uso, en excelentes condiciones, gomas nuevas, acabado de pintar en verde piroxilina, se vende a precio muy razonable. Ford Motor Company. Calle 23 y P. Vedado. 56030 1 en.

BUICK 4 cilindros en perfecto estado, 5 gomas nuevas, recién pintado defensas alante y atrás, buena vestidura y buen fuelle; el motor en perfecto estado. Informan Zanja 88. Garage Broadway. Francisco Pérez. 55949 1 en.

SE vende un carro Dodge, preparado para reparto de tabaco o para pan; en buenas condiciones; barato y se da a toda prueba. Informan en Línea y Paz, Santos Suárez, bodega. Teléfono I-4586. 55954 3 en.

SE vende un camión autocar, en buen estado, se da barato y facilidades de pago, está trabajando. Informes: Meriano, número 1. Lisa Marianao. 55776.—12 En.

VENDO Estrella de uso, pero en buen estado. Tiene chapa. La doy en $140 por necesidad. Ha sido revisado y pueda probarla. Garage Morro 28, a todas horas. 55902 31 dc.

CUÑA SPORT CAKLAND

De dos meses de uso, por embarcarse su dueño se vende una del último modelo 1927, de cuatro pasajeros, color gris, en perfectas condiciones, como nueva, y con seguro por un año. Se da barata. Miles. Prado y Genios. 55830 1 en.

DESDE ENERO 1º — SOLICITUDES DE TRABAJO: DIEZ CENTAVOS — DEPARTAMENTO DE ANUNCIOS CLASIFICADOS — DESDE ENERO 1º

M.E.C.D. 2016

AUTOMOVILES

CHEVROLET ULTIMO MODELO

Se vende uno completamente nuevo, con facilidades de pago y poca cantidad de contado. Vea otros modelos abiertos o cerrados en el salón de Exposición de E. W. Miles. Prado y Genios.
55715 31 dc.

CHANDLER PIKEY PEAK

Siete pasajeros, vendo o hago negocio, por carro de cinco; facilidad en el pago del mismo. Informes: Garage González Hospital 2. 55239 6 en.

OCASION

Por ausentarse su dueña se vende un elegante Packard cerrado o se cambia por un solar o casa, admito diferencia o la doy. Morro 5-A, Garage, Sr. Pombo.
E 2832 Ind 14 dic

VENDO al contado o a plazos, Dodge del 23 en muy buen estado. Se da barato. Verlo Barcelona 13.
56053 31 dc.

(LL) DINERO EN HIPOTECAS

(41)—Se ofrece

BUFETE del Dr. Roig. Bienes e Hipotecas. Cuba 52. Teléfono A-3012. Visitas y llamadas 1 a 3. Generalmente tenemos dinero disponible para hipotecas; casas y solares en compra-venta.
55817.—31 Dic.

DINERO AL 7 POR 100
HABANA NUMERO 82.
TELEFONO A-2474

E 2830 30d 14 Dc.

CLAUDIO R. ARELLANO

Dinero en Hipoteca

Tel. A-8297. Cuba, 50.

E 2501 Ind. 1 nov.

DINERO para hipotecas al tipo más bajo de plaza, en todas cantidades. con la mayor reserva y prontitud. Miguel F. Márquez, Cuba 50.
E 2518 Ind. 1 nov.

DOY en hipoteca cinco mil o nueve mil pesos Habana y sus barrios. Buena garantía. No corredores. A-9079, de 9 a 11 y de 1 a 5. 55444 29 dc.

EN hipoteca 500 a 5,000 pesos sin comisión Habana, Repartos, también 6,000 a 60,000 pesos, voy a domicilio. Neptuno 29. Campoamor, de 9 a 3. Díaz.
55040.—29 Dic.

DINERO PARA HIPOTECA AL 7%

Véame o avíseme
M. RICO
Galiano 117, Teléf. M-2000
E 2659 8d 20.

HIPOTECAS

En grandes y pequeñas cantidades en primera y segunda hipotecas al mejor tipo de plaza, sobre casas construidas y en construcción en la Habana, Marianao y sus repartos, también sobre fincas rústicas y solares yermos, brevedad y reserva, Martínez y Prieto. O'Reilly número 23, de 10 a 12 y de 3 a 5, teléfono A-6951.
E 2460 30 d 15 oct.

(42)—Se toma

$7,000 AL 9%

Sobre 1.560 varas de esquina frente al tranvía de Lawton-Batista. Allí se vende a diez pesos vara. Banco de Nueva Escocia. Departamento 210 M-5142. (No corredores) 55591 30 dc

(N) COMPRA-VENTA DE OBJETOS VARIOS

TANQUE DE HIERRO

Vendo uno galvanizado de 1.000 litros y unas maderas, todo en buenas condiciones. Se da barato por estar estorbando. Informes: José Junco Sánchez. Montoro número 4, altos. S 6 1 en.

PUERTAS DE CALLE DE USO

Se venden dos tamaño iguales. Miden: 1 1|2 por 3 1|2, alto, con marco, postigo y llavín, casi nuevas. Las doy en $10 cada una. Calle D entre 23 y 25. Vedado. 56051 31 dc.

SE vende un tanque de zinc galvanizado de muy poco uso y algunas maderas en muy buen estado, todo por poco precio por estorbar. Informa: José Junco Sánchez. Montoro, número 4.
E. 2872.—3d. 29

SE cede un panteón nuevo, de dos bóvedas y dos osarios, todo de mármol frente a la Capilla Central, se da barato. Informar en Industria 35, bajos.
56542 1 En.

EL BAMBU, O'REILLY 92

Paravanes y cortinas. Paraván de $4, $6 y $8. Cortina de $1.50, $2 $2.50 y $3 Teléfono M-2567.
53624 9 en.

(Ñ) ENSEÑANZAS

CREYON, Oleo, Acuarela, (especialidad Cartorning) clases a domicilio. M. J. Robinsons. San Miguel 78, altos.
56073 2 En.

PROFESORA DE INSTRUCCION

Se ofrece para dar clases a domicilio. Teléfono U-4602.
55980 6 en

ENSEÑANZAS

ESTUDIO
MARIANO MIGUEL

ESCUELA LIBRE DE PINTURA

PREMIADO en la Exposición Nacional de Bellas Artes de Madrid, de 1904. Expositor de "Societé de Artistas Françaises" de París, 1893. Diploma de Honor del Salón de Otoño de la Asociación de Pintores y Escultores de Madrid 1924. Jurado del Concurso Aguasfuertes del Círculo de Bellas Artes, Madrid, 1923.

Clases de Pintura, Estética y procedimiento del color, Aguafuerte Repujado en cuero y metal Batik. Clases especiales para Arquitectos, Militares y profesores de Magisterio.

ESTUDIO
Edificio del
DIARIO DE LA MARINA
Telf. F-3363.

E 2521 Ind 1 nov.

COLEGIO "LA GRAN ANTILLA"

de 1ra. y 2da. Enseñanza

Clases diurnas y nocturnas de Bachillerato y Comercio.

Residencia para estudiantes universitarios con toda clase de comodidades y precios módicos.

Se admiten internos, medio internos y externos.

Director,
José Ma. PEIRO
6 No. 9, Vedado.
Teléfono F-5069
E 2878 30 d 30 dic

PROFESOR de inglés y español da clases a domicilio y prepara para el Bachiller Teléfono U-2895 e I-1079. señor V. Burgos. 55684 30 dc.

GRAN ACADEMIA "S. MARIO"

Comienzo de los nuevos Cursos

El 3 de Enero comenzaremos los nuevos cursos de Teneduría de Libros, Taquigrafía, Mecanografía e Inglés. Ingreso en el Instituto. Tres turnos de clases: de 8 a 11 p. m.; de 1 a 4 p. m. y de 7 a 10 p. m. También damos clases por correspondencia, adjunte sellos para informes: Director: Luis García Díaz. Lealtad 145 B. Academia San Mario. Habana. Expedimos títulos mediante examen y admitimos incorporaciones.
55422 4 en.

¿QUIERE GANAR $150.00 EN ADELANTE?

Aproveche su tiempo, que no le pesará.

TENEDURIA, CONTABILIDAD Y ANALISIS

Empiece llevando un juego completo de libros, pues es ciencia esencialmente práctica y abandone las teorías confusas. Curso y experiencia en tres meses.

TAQUIGRAFIA "PITMAN"

(EN ESPAÑOL E INGLES)
EN TRES MESES, TITULOS DIRECTOS AUTORIZADOS POR ISAAC PITMAN & SONS
INGLES, MECANOGRAFIA, ARITMETICA MERCANTIL CALIGRAFIA, ORTOGRAFIA, ETC.

Garantizamos magnífico empleo; Graduados colocados este mes: Pedro Lens, Adela Cases, René López, Seymour Wills y otros

ATENCION ESTRICTAMENTE INDIVIDUAL
(También por correspondencia)
E. F. TIZOL
(Perito taquígrafo contador)
Profesor del Comercio
Teléfono M-6794
Nueva del Pilar 31, esquina a Clavel, cerca de los Cuatro Caminos
52868 4 en.

THE ENGLISH COLLEGE

El Colegio Inglés
Quinta "San Antonio", Real, 123.
Marianao
Teléfono F.O.-7048.

Preparación eficiente de las asignaturas de la Enseñanza Elemental, Comercio e Inglés, que es el idioma oficial del Colegio, enseñado por profesores ingleses. Organización militar.

Con 42,000 metros cuadrados de terreno para toda clase de expansiones, jardines y arbolado.

Se admiten pupilos, medio-pupilos y externos.

16 años de fundado

Las clases se reanudarán el 3 de Enero próximo.
E 2865 10 d 24 dic.

ENGLISH SCHOOL

Enseñanza completa en inglés. Clases especiales para alumnos adelantados. Calle 4 número 174, Vedado, entre 17 y 19. F-4296.
52697 3 en.

ENSEÑANZAS

SANCHEZ Y TIANT

Colegio de Niñas

AVENIDA DE SIMON BOLIVAR, ANTES REINA, Nos. 118 y 120

La parte más alta de la Habana, 20 años de fundado. Bachillerato, enseñanza superior y primaria. Veinte afamados profesores. Alumnas internas, medio pupilas y externas. Teléfono A-4794. Se facilitan prospectos.
53455 8 en.

COLEGIO MENDOZA

Se admiten medios pupilos y externos, dirigidos por titulares. Pida prospecto. Informes: Juan Bruno Zayas y Luis Estevez. Teléfono I-2441.
S 9 29 en.

ACADEMIA "BYRON"

PRIMERA ENSEÑANZA,
COMERCIO,
BACHILLERATO,
IDIOMAS
AMISTAD, 80, ALTOS

E 2648 Alt 2 d 14 nov

MATEMATICAS, FISICA Y QUIMICA

Ingresos: Instituto y Escuela Ingenieros. Clases individuales, explicadas por ingeniero. Informes: Dr. Drago, teléfono A-6717. M-4082.
55961 3 en.

CLASES de mandolina, banjo, bandurria, laúd, mandola y guitarra. Ordenes a Marcelino Valdés Alvarez, teléfono I-7144 Estrada Palma 198, esquina a Goicuría.
55987 1 en

MR. Lawrence Turnure, Profesor Americano Francés, Inglés, Español, Cultura Urbanidad, Mecanografía, Dedicado, preferentemente por su edad y honorabilidad a niños, señoras y señoritas. Teléfono A-3012. Llame únicamente 2 a 3.
55878.—31 Dic.

PROFESORA de tercer grado, conocedora de los métodos modernos y con dominio completo de todo el curso de estudios se ofrece para dar clases a niños y jóvenes de ambos sexos. Especialidad en los estudios de ingreso. Animas 110 altos, Teléfono A-1018. 54432 31 dic.

BAILES, WILLIAMS, M-3643

Clases particulares hasta que aprenda cinco bailes de salón distintos que usted quiera. $10 mensuales. No academia Casa de familia. Apartado 1033. Teléfono M-3643. Profesor Williams.

SOLFEO Y PIANO

Profesora competente, que hará adelantar a sus niños con rapidez. Incorporada al Conservatorio Falcón. Clases también a domicilio. Sol número 2, altos. Teléfono A-7070. 55651 31 dc.

A. GONZALEZ DE MENDOZA

Profesor de inglés. Título por oposición 25 años de enseñanza. Clases a domicilio. Teléfono U-3459. San Lázaro 303, esquina a Espada.
E 3827 1 d 30

STUDIO OF LANGUAGES

AGUACATE, 9, ALTOS

Clases de Inglés, Francés y Gramática Castellana, por exprofesor de importante Colegio de Londres. También clases a domicilio. Teléfono M-2197.
52163 31 dic

GRAN ACADEMIA COMERCIAL DE IDIOMAS, TAQUIGRAFIA Y MECANOGRAFIA, UNICA PREMIADA EN EL CONCURSO PROFESIONAL CELEBRADO EL 28 DE MAYO DE 1922. COLEGIO ELEMENTAL Y SUPERIOR. DIRECTOR: LUIS B. CORRALES. LOMA DE LA IGLESIA DE J. DEL MONTE. TELEFONO I-2490. CLASES DE DIA Y DE NOCHE. INTERNOS. EN TODAS LAS LIBRERIAS Y EN ESTA ACADEMIA SE VENDE LA UNICA ARITMETICA MERCANTIL PRACTICA, CON PROBLEMAS DE TENEDURIA DE LIBROS, MAS UTIL Y MAS BARATA QUE SE CONOCE.
E 2530 Ind. 1 nov.

Academia de inglés "ROBERTS"

MALECON 21
LAS NUEVAS CLASES EMPEZARAN EL DIA 3 DE ENERO

Clases nocturnas, seis pesos mensuales. Clases particulares por el día en la Academia y a domicilio. ¿Desea usted aprender pronto y bien el idioma inglés? Compre usted el METODO NOVISIMO ROBERTS, reconocido universalmente como el mejor de los métodos hasta la fecha publicados. Tercera edición pasta, $1.50.
E 2794 5 En.

ENSEÑANZAS

INGLES

Enseñado por señorita americana. Sorprendentes resultados en pocas semanas. Garantiza el discípulo leerá, escribirá y hablará el inglés en breve tiempo. Lecciones a domicilio también. Miss. Kapan Belascoaín 98. M-1194. 53257 7 en.

(O) HOSPEDAJES

(45)—Hoteles

HOTEL MAJESTIC

Belascoaín 5
Centro privado U-1081, U-1082
Cobros de Cuentas

No se olviden que este magnífico hotel está montado con todo confort y preparado para la temporada. Se sirven banquetes, lunch y cenas y se celebran bailes y demás fiestas familiares; para familias estables, precio especial.
55431 5 en.

THE SAVOY

NO HAY CIUDAD COMO LA HABANA para pasar un invierno agradable, pues posee todos los encantos de las capitales europeas y americanas, teatros, ópera, cines, clubs, paseos y además un clima delicioso. Esta casa THE SAVOY, ofrece comodidades para familias a precios razonables INCLUYENDO TRES EXCELENTES COMIDAS DIARIAS; mesa independiente para cada familia. Numerosos baños, habitaciones con baño particular. Todas las habitaciones con ventilación directa. Sesenta metros de hermoso portal siempre fresco y con sombra. Situada a media cuadra de los tranvías de la calle 17; tres cuadras de los de la calle 9 (Avenida Wilson); doce minutos del Parque Central, tiendas, teatros, Bancos, etc.

VEDADO, F. ESQUINA A 15.
TELEFONO, F-5270.
LA CASA DE LAS ESTATUAS
E 2455 Ind. 13 oct.

HOTEL "ESPAÑA"

Espléndidas habitaciones, muy frescas, para familias de gusto, con todo confort en Villegas 58 esquina a Obrapía. Precios reducidos y excelente cocina criolla y española. English spoken. Tel. A-1832.
55973 3 en.

HOTEL "FLOR DE CUBA"

Situado al centro de la ciudad. Habitaciones ventiladas, desde un peso en adelante. Abonos: habitación y comida a precios económicos. Monte, 10, teléfono A-2261. 54725 17 en

AVISO

El Hotel Roma, de J. Socarrás, se trasladó a Amargura y Compostela, casa de seis pisos, con todo confort, habitaciones con baño, agua caliente a todas horas, precios moderados. Teléfonos: M-6944 y M-6945. Cable y Telégrafo Romotel. Se admiten abonados al comedor. Ultimo piso. Hay ascensor.
E. 2345 Ind. 1 Oct

HOTEL "EL CRISOL"
LEALTAD 102.

La mejor casa para familias. Todas las habitaciones con servicio privado, con agua fría y caliente a todas horas. Teléfono A-9158.
E. 2540 Ind. 1 Nov.

(46)—Casa de Huéspedes

CASA DE HUESPEDES

Galiano 117 esquina a Barcelona. Alquilo habitación amueblada, vista a la calle, propia para dos. También doy comida a a precios moderados. Teléfono A-9069.
55976 4 en.

CASA DE HUESPEDES

La Comercial, Muralla 12, esquina a San Ignacio, se alquilan habitaciones con vista a la calle, propias para matrimonios de gusto o familias estables, casa de mucha moralidad con lavabos de agua corriente con toda asistencia desde ochenta pesos en adelante, según la habitación que elijan para familias o matrimonios con baños de agua caliente y fría. Teléfono A-0207.
55766.—2 En.

NUEVA casa de huéspedes, San Rafael 36, entrada por San Miguel 43 al lado de El Encanto. Amplias habitaciones, buena comida, absoluta moralidad. Es propia para familias.
55473 31 dc

"LA REINA" gran casa para familias. Habitaciones lujosamente amuebladas, y con baño privado. Comida excelente. Moralidad y confort. Reina 124, frente a la iglesia del Sagrado Corazón.
55349 4 En.

GRAN CASA DE HUESPEDES, en el punto más céntrico de la Habana. Amplias habitaciones con balcón a la Calle de San Rafael, y con baño privado. Comida excelente. Servicio esmerado. Aguila 113, esquina a San Rafael.
53923—2 Ene.

PENSION IDEAL

La mejor casa de huéspedes para familias. Moralidad absoluta. Habitaciones altas y bajas, con agua corriente y esmerada asistencia. Garantizamos su excelente comida. Consulado 124 esquina a Animas. Teléfono A-5505.
55234 6 en.

(P) PARA LAS DAMAS

SI DESEA vender su mantón, se lo compro, pagándole más que nadie; y si necesita uno de lo mejor, se lo vendo más barato que nadie. Concordia 8 y Aguila. Tel. M-9392.

CORTE de pelo a sus niños por expertos peluqueros, estilo americano y francés. Niños, 50 centavos; niñas modelos Garzón, Ninón, Juana de Arco, 50 cts. Señoritas 60 cts. Peluquería PILAR, Aguila y Concordia. Teléfono M-9392.

FUERA canas. Obtenga un hermoso color negro o castaño, usando La Favorita, tintura instantánea vegetal a base de Quina. Estuche $1. De venta en boticas y sederías. Depósito: Peluquería PILAR, Aguila y Concordia. Teléfono M-9392.

PARA rizar su melena. Tenacillas Marcel, 60 cts.; rizadores alemanes 5 cts.; redecillas 20 cts.; crepé 30 cts.; ganchos, 5 cts. Tintura La Favorita $1.00. PILAR. Aguila y Concordia. Teléfono M-9392.

PILAR. Peluquería de señoras y niños; peinados $1; masajes 50 cts.; manicure 50 cts. lavado de cabeza, 50 cts.; teñido del cabello desde $5. Corte de melenas 50 cts. Trenzas, moños, postizos, cabello. Aguila y Concordia. Teléfono M-9392.

MANTONES de Manila; mantillas, peinetas españolas; todos colores; trajes típicos de todas naciones y pinturas, maquillaje para artistas de teatro y cine. Alquiler de disfraces para Carnaval; pelucas y trajes para compañías de teatro y aficionados. PILAR, Concordia 8 y Aguila. Teléfono M-9392.
54924 19 En.

MANICURE-PEINADORA

¿Queréis tener las manos bonitas y elegantes? Llamen a Tomasa Martínez, que es la manicure y peinadora predilecta de la alta sociedad. A-0810.
52191 31 dic

MECANICO limpia y arregla máquinas coser, cocinas gas y calentadores. Precio un peso cada cosa. Teléfono A-4519. F. G. Santos. 55184 1 en.

PELUQUERA Manicure. Justina, corte de melenas, arreglo de cejas, manicure, servicio 60 cts. Exclusivamente a domicilio. Teléfono M-1475. 55253 2 En.

(Q) COMPRA Y VENTA DE INSTRUMENTOS DE MUSICA

PIANOLA Wurlitzer, en perfecto estado, eléctrica, 110 y 220 con moneda cinco centavos; toca cada pieza, $125. Amargura 79. Casa Echegaray.
55953 1 en.

REALIZAMOS pianos y pianolas recién recibidas de Alemania, al contado y a plazos. D. Ruisánchez y Ca. Angeles y Estrella. Teléfono A-2024.
55792.—31 Dic.

PIANOLAS Y VICTROLAS

Regia pianola garantizada, sin comején, funcionamiento perfecto, fabricada de caoba en el país; se da casi regalada. Victrolas, gabinetes y medio gabinetes, marcas John L. Stowers, Sonora, Armoniola, Victor y otras más, varios números, completamente nuevas, a la primera oferta razonable. La Casa Ferro. Gloria número 123 entre Indio y San Nicolás. Teléfono M-1296.
55780 2 en

PIANOLA Aeolian Stroud, cuatro meses de comprada, se ha pagado un mil doscientos cincuenta pesos, la propiedad lo acredita. Sin defecto ni estropeadura ninguna. La doy sumamente barata. Rollos nuevos y modernos, con su banco. Animas 158, letra A, bajos entre Gervasio y Belascoaín. 55649 31 dc.

PIANOS nuevos a plazos, 10.00 al mes; automáticos $15.00. Victrolas $8.00 mensuales.

JOHN L. STOWERS
San Rafael No. 29.
Teléfono A-3962. Habana.
E 2523 Ind. 1 nov.

GANGA

Pianos y pianolas con facilidades de pago, acreditadas marcas, completamente nuevos, absoluta garantía; joyas y objetos de arte, para regalos a precios sin competencia. La Predilecta. San Rafael 141 esquina a Oquendo. U-3847.
53725 11 en.

SE venden pianos de uso de las mejores marcas de absoluta garantía. Precios muy baratos y se dan facilidades de pago El Brillante, Aguila 211.
55262 31 dic.

INSTRUMENTOS DE MUSICA

AFINADOR de pianos. Experto en autopianos, W. H Smith. El mejor en Cuba.

¡INDUDABLEMENTE!

Animas 35. Teléfono M-7478. Habana.
E 2520 Ind. 1 nov.

PIANOS nuevos de las marcas Majestic, a $340.00, autopianos $450. Victrolas a plazos, $2.00 semanales.

JOHN L. STOWERS
San Rafael No. 29.
Teléfono A-3962. Habana.
E 2522 Ind. 1 nov.

AFINACIONES de Pianos a $2.00. Pianolas a $3.00 por experto afinador español. Reparaciones a plazos y a precios económicos. Llame al Tel. I-6020.
55471 2 en.

PIANOS, pianolas e instrmuentos al contado y en plazos módicos. Música impresa y estudios para todos los conservatorios. Pianos de alquiler, afinaciones y reparaciones. Calidad y bajo precio. Viuda de Carreras y Ca. Prado 115, teléfono A-3462.
E 2542 Ind. 1 nov.

(R) MAQUINARIAS

(49)—Venta

VENDO torno 28 de plato, 44 escoto, 16 pies monopoles 16 velocidades, disparo aparato para tornear cigüeñales, de lo más moderno, sin estrenar. Torno 18 x 7, taladro 28, dos recortadores 14 y 20, Sin fin de 36, taladro 20, Cerro y Colón, Lagoa. 55985 1 en.

SE vende una sierra de partir, de 5 pulgadas marca American, completamente nueva y una garlopa marca Fay, de 12". Se pueden ver en Universidad 15. Teléfono A-3061. 55928 8 en.

LAVANDEROS MECANICOS

Tambora y turbina francesa todo de metales. Torno mecánico Sidney 15"x42". Taladro Excelsior 20". Dos Donkis 1 1|2 y 2". Tres calderas 1 1|2 y 4 HP. Calderitas para máquinas de planchar. Parte de esta maquinaria nueva completamente. Fabricio. Vives 37. A-1749.
56048 2 en.

SE vende una batidora con su motor, para dulcería, en la mitad de su costo. Tiene un medio año de uso; es una de las mejores marcas. Alcantarilla 36. Ferretería. 55159 31 dc.

VENTA DE MAQUINARIA USADA DE UN TEJAR Y DE UN ASERIO

En la estación Mayor del ferrocarril de Santa Clara a Trinidad se vende barato lo siguiente:

1 máquina de vapor con caldera de aprox. 12 caballos.

1 gradillera para reprensar ladrillos.

1 amasador de barro, 1 winch y carrito y 1 transmisión.

2 carros de volcar para barro y railes de vía estrecha.

1 tractor de 12-35 caballos de fuerza.

1 sierra con carro y circular.

2 carros de línea para soportar la madera y varios otros accesorios.

1 motor de gasolina de 2 1|4 caballos de fuerza, algunos tanques de hierro.

Los interesados diríjanse a María Plass. Apartado 64, Trinidad.
E 2875 15 d 29

INSTALACION completa con existencia para empezar en seguida la fabricación de una línea completa de perfumería estilo francés. Costó en París dos mil pesos. Se da por 900 pesos. Informan: Belascoain 648, altos, frente a Corrales. M-6647.
55903 31 dc.

(S) MUEBLES Y PRENDAS

(51)—Compra

COMPRAMOS MUEBLES TEL. A-4518

Modernos y antiguos, escaparates, juegos de cuarto, victrolas, máquinas coser, muebles de oficina. Pagamos a buen precio. Necesitamos en abundancia. Teléfono: A-4510. 55530 3 en

COMPRAMOS MUEBLES DE USO

pagándolos más que nadie. Se vende una biblioteca completa. Neptuno 197 y 199. Teléfono U-5154.
48392 15 En.

COMPRO MUEBLES

Y los pago más que nadie, antiguos y modernos. Llame para convencerse. Luz número 28. Teléfono M-5069.
55492 10 en.

(52)—Venta

MAQUINAS "SINGER"

Para talleres y casas de familia. ¿Desea usted comprar, vender o cambiar máquinas de coser, al contado o a plazos? Llame al teléfono A-8381. Agencia de Singer. Pío Fernández
48548 31 dic.

MUEBLES de lujo y corrientes especialmente de Renacimiento Español. Joyería, Relojería y artículos de arte, grandes rebajas al contado y a plazos. D. Ruisánchez y Ca. Angeles y Estrella. Teléfono A-2024. 55793.—31 Dic.

AVISO. Se venden 2 máquinas Singer, una siete gavetas, ovillo central con sus piezas nuevas; y otra 5 de lanzadera. Bernaza No. 8, La Nueva Mina. Precios muy baratos. 55662 31 dc.

MUEBLES Y PRENDAS

MUEBLES BARATOS

Ganará dinero si antes de comprar ve nuestro variado surtido en juegos completos y piezas sueltas; juegos de cuarto desde 85 pesos, comedor 75 pesos, sala $50 00, saleta $50.00, escaparates $10.00, con lunas $25.00, camas $7.00, cómodas $10.00, sillas a $1.50, sillones $3.00 y otros que no se detallan a los precios antes mencionados, también se compran y cambian en

"LA PRINCESA"
S. RAFAEL, 107. Tel. A-6926
E 2536 Ind. 1 nov.

JUEGOS DE CUARTO, $78

Compuesto de 5 piezas, todo nuevo, otro de marquetería, 9 piezas, con filete blanco, $100; otros estilos muy baratos. Vendemos a plazos.

JUEGOS DE COMEDOR, $70

Con 9 piezas, todo nuevo, color caoba, con bronces, $100; tamaño grande, varios estilos, $145; marquetería, 9 piezas, $100. Vendemos a plazos.

JUEGOS SALA Y RECIBIDOR

Juego sala, 14 piezas, $68; recibidor, en cualquier color, con 8 piezas, $70; mimbre tapizado, $100.

JUEGOS CUARTO ESMALTADO

Con 5 piezas, varios colores y estilos, $130 de 3 cuerpos, $250 y toda clase de muebles que se desee. Vendemos piezas sueltas. Aceptamos ventas a plazos. La Casa Vega. Suárez 15, entre Corrales y Apodaca. 55773.—12 En.

VENDO una gran nevera refrigerador de porcelana marca Glacial nueva con 4 puertas cristal, propio para comercio o familia de gusto, la doy muy barata. Informes en Consulado y Animas, frutería.
55650 31 dc.

SE ARREGLAN MUEBLES LA CASA PERNAS

Reparamos toda clase de muebles finos y corrientes. Envases, barnices de pianos Esmalte y tapiz. Concordia 107. Teléfono A-0638. 55407 24 en.

REGIO MUEBLAJE

Se vende un juego comedor de caoba y plumeado un juego de cuarto de tres cuerpos, 10 piezas de caoba y con bronces y un espejo dorado, todos finísimos seminuevos propio para personas de gusto, se venden por menos de la mitad de su valor en Factoría 26 esquina a Apodaca.
55740 1 en.

MIMBRES

Los arreglamos y esmaltamos a fuego con máquina y juegos de cuarto. Tapizamos y forramos cojines dejándolos como de fábrica. Garantizamos los trabajos. Neptuno 267 entre Infanta y San Francisco. Teléfono U-2292. 55531 3 en.

HOGAR FELIZ, SI

Renueve usted los muebles de su casa que le costará poco dinero. Arreglamos de carpintería; reformamos antiguos; barnizamos a muñeca; esmaltamos en todos colores y tapizamos en todos estilos. También cambiamos muebles y vendemos nuevos. No deje de avisarnos. Luz 28. Teléfono M-5069.
55491 10 dc.

GRANDIOSA LIQUIDACION DE MUEBLES

Juegos de cuarto, tres cuerpos con bronces, compuesto de 7 piezas, $300. Juego de marquetería fina $120. Idem sin marquetería, $100. Idem americano chico, esmaltado, $90. Juegos de comedor, ovalados, 3 lunas y bronces, tamaño grande, $175. Idem marquetería $100. Idem chico ovalados $100. Juegos de sala, esmaltados, 8 piezas, $120. Idem estilo francés 16 piezas, $95. Idem estilo gotico, 16 piezas, $90. Idem internacional, 14 piezas, $65; escaparates modernos, de lunas, $38. Vitrinas redondas, $30. Aparadores redondos $28. Idem cuadrados $18 Coquetas, $15. Fiambreras modernas, de lunas, $15. Espejos dorados $70. Máquinas Singer, flamantes, $40. Neveras modernas de $20 en adelante. Camas de madera, modernas $15. Espejos y mesa de consola modernas $20. Camas de hierro de $6 en adelante. Camitas $8, de rejilla a $12. Seis sillas y dos sillones de caoba $25. Mesas de corredoras redondas $11. Variado surtido de lámparas de $3 en adelante. Sillones de portal de caoba $15 el par. Y tenemos toda clase de muebles sueltos a precios increíbles y gran surtido de joyas y ropa de caballeros, señoras y niños. Haga una visita a esta su casa y se convencerá. La Casa Ferro. Gloria No. 123, entre Indio y San Nicolás. Teléfono M-1296.
54213 1o. En.

LAMPARAS EN GANGA

Se vende una lámpara de sala de bacarat, muy fina, en $300.00. Una lámpara de comedor, Una lámpara de pie de de bronce, en $100. mármol de Verona, en $80.00. Puede verse en la Casa Vilaplana. O'Reilly y Villegas.
E. 2393 Ind. 1 Oct.

MUEBLES Y PRENDAS

MUEBLES CASI REGALADOS

Juego de cuarto tres cuerpos, esmaltado, gris y decorado, único estilo $280; otro idem en verde $175; dos tres cuerpos, marquetería fina; uno $200; otro $225; y otros varios. Un juego de comedor con bronces, $125; muebles para oficina; buró de cortina, chico $25; mesas escritorio, caoba, grande, $40. La Casa Ferro. Gloria 123 entre Indio y San Nicolás. Teléfono M-1296.
55781 2 en.

SE ARREGLAN MUEBLES "EL ARTE"

Taller de reparaciones, especialidad en muebles de uso, tapiz, esmalte y barniz, envases y embarque a todas partes. Gervasio 100. Teléfono U-5243.
54600 18 en.

MUEBLISTAS BARNIZADORES

La Goma Laca Blanca "Annaca" es la mejor que existe en el mercado y la única garantizada, pídala. Antonio Navarrete. Sitios 16. Teléfono A-5901, Habana. Herrajes para muebles.
54512 15 en.

TALLER DE BARNIZAR

esmaltar, dorar, tapizar y envasar. Reparaciones de muebles en general, se hacen fundas y cojines. Se garantizan los trabajos. San Miguel No. 89. Teléfono A-1269.
53993 31 dc.

DINERO

En pignoraciones sobre joyas, interés económico y en todas cantidades. La Nueva Mina, de Bahamonde y Fernández, sucesores de Ricardo Rivera, Bernaza 8. Teléfono A-3662.
E 2490 30 d 1 nov

MUEBLES, JOYAS Y ROPA

Burós de cortinas, mesas escritorio, pianos y pianolas, ventiladores, techo y pared, victrolas varios números, eléctrica y dos corrientes y toda clase muebles sueltos, a precios baratísimos.

JOYAS Y ROPA

Liquidamos todas las joyas de contrato vencido y ropa, cortes y hecha ambos sexos, a precios increíbles.

"LOS JIMAGUAS"
Suárez y Misión. Teléfono A-3339
53661 12 En.

FABRICA DE ESMALTAR MIMBRES Y MUEBLES

Esmaltamos, barnizamos y doramos con "Automizador", juegos esmaltados desde $15.00, broncea dos desde $20.00. Esmaltamos neveras a fuego. Manrique 64. Teléfono M-3122. 53132 31 dic.

PARA OFICINAS

Muebles de ocasión, bufetes pianos, burós de cortina, sillas giratorias, archivos y cajas de caudales. Villegas 2, por Bélgica (Monserrate). Losada. Telf. A-[illegible]

DINERO

No reparamos intereses. Préstamos sobre alhajas y objetos de valor.
LA HISPANO CUBA
Villegas 6, por Avenida de Bélgica, antes Monserrate. Teléfono A-8054.

COMPRAMOS

Muebles de oficina, archivos, máquinas de escribir, cajas de caudales, y máquinas de coser, Singer, los pagamos bien. Llame al teléfono A-8054. Villegas 6, por Monserrate, Losada.
E. 2531 Ind. 1 Nov.

LA SEGUNDA COMPETIDORA

Préstamos, y almacén de muebles Se realizan grandes existencias de joyería fina, procedente de préstamos vencidos, por la mitad de su valor. También se realizan grandes existencias en muebles de todas clases, a cualquier precio. Doy dinero con módico interés, sobre alhajas y objetos de valor, guardando mucha reserva en las operaciones. Visite esta casa y se convencerá. San Nicolás, 250, entre Corrales y Gloria. Telf. M-2875.

RUFINO G. ARANGO

Se compran y cambian muebles y Victrolas, pagando los mejores precios.
E 2539 Ind 1 nov

(T) PERDIDAS

(53)—Objetos

PULSERA de brillantes, perdida en los muelles de la Ward Line o sus alrededores el día 28 de Diciembre, se gratificará a quien la entregue en Neptuno Almacén de Tabacos.
S 14 1 en.

AL trasladarse el lunes en un auto de plaza una señora de la Habana al Vedado, calle Línea 66, cree haberse dejado en dicho auto unos impertinentes de oro, los que aprecia por ser recuerdo de familia. Se le agradecerá a la persona que se los haya encontrado se sirva traerlos al domicilio antes citado en cualquier hora del día. 55845 31 dc.

(U) PARA EL HOGAR

GAS, GAS, GAS, A-6547

Solo $1.00 el arreglo de su cocina $1.00 el calentador, quito tiene, agua y doy fuerza al gas. E. Pochet, Villegas 40. Teléfono A-6547. 55538 1 En

DESDE ENERO 1º — SOLICITUDES DE TRABAJO: DIEZ CENTAVOS — DESDE ENERO 1º
DEPARTAMENTO DE ANUNCIOS CLASIFICADOS

FOLLETIN 50

LAS DAMAS BLANCAS DE WORCESTER

LEYENDA ROMANTICA DEL SIGLO XII
Novela escrita en inglés por
FLORENCIA L. BARCLAY
autora de EL ROSARIO
TRADUCIDA DIRECTAMENTE POR
MANUEL VALLVE

(De venta en la librería de José Albela, Padre Varela (Belascoaín) núm. 32-B Teléfono U-5783.

(Continúa)

Pero ante el altar de la Virgen yacía tendido en el suelo el inanimado cuerpo de la anciana lega María Antonia.

CAPITULO XXXVIII

EL OBISPO VELA

La anciana María Antonia estaba tendida en el suelo, moribunda. El Obispo no permitió que se la trasladara a su propia celda, sino que mandó que se acercara el lecho de la Priora y lo pusieran delante del altar de la Virgen. Allí tendieron a María Antonia, mientras el Obispo, en persona, la cuidaba.

La luz de la tarde atravesaba la abierta ventana, iluminando el tranquilo y anciano rostro, en el cual la mano de la muerte estaba ya borrando la mayor parte de las arrugas.

Habían pasado cinco horas desde que la encontraron desvanecida. Costó mucho hacerle recobrar el sentido y tan pronto como tuvo conciencia de sí misma y miró a su alrededor, reconociendo a la Madre Sub-Priora y a los rostros de las monjas que lo rodeaban, se encerró en absoluto mutismo negándose a contestar a cualquier pregunta, pero manteniendo, con obstinación, sus ansiosos ojos fijos en la puerta.

En vista de eso sor Teresa salió de la estancia y fué a avisar secretamente al Obispo, el cual había hecho una corta visita al palacio y entraba en aquel momento en el recinto del convento.

El Prelado llegó en seguida y en cuanto María Antonia lo vió entrar dió un grito, tratando de incorporarse sobre las almohadas.

El Obispo se acercó a ella y posó la mano sobre las temblorosas de la anciana que las había unido al verle.

Se adivinaba en sus ojos una ansiosa pregunta; comprendiéndola, el Obispo se inclinó sobre el lecho y, sonriendo, le dijo:

—Sí.

Desapareció la ansiedad de la mirada y los ojos se cerraron, en tanto que triunfante sonrisa iluminaba el moribundo rostro.

El Obispo se volvió y dirigió algunas preguntas en voz baja a la Sub-Priora.

María Antonia había tomado unas cucharadas de vino, pero, al parecer, no podía tragar nada sólido. Hacía tantas horas que estaba privada de alimento que ya su cuerpo lo rechazaba.

—Indudablemente va a morir—dijo la Madre Sub-Priora, sin usar el seco tono que solía, sino, por el contrario, con un acento desusadamente bondadoso.

—Ya lo sé—contestó el Obispo en voz baja.—Y, por consiguiente, he venido a confesar a nuestra hermana, a administrarle los Santos Sacramentos y a darle los consuelos de la Iglesia. Tengo todo lo necesario para ella. Ahora podéis retiraros y dejarme a solas con la hermana María Antonia.

—Nosotras avisamos al padre Pedro—empezó a decir la Sub-Priora—pero ella no hizo caso alguno de sus preguntas ni quiso contestar...

El Obispo dió un paso hacia la Sub Priora, con la mano levantada y señalando la puerta de tal modo que ella se apresuró a salir.

Vigiló el Obispo su salida para reunirse con el grupo de monjas, entre las cuales reinaba la excitación que se apodera de ciertas mentes ante la proximidad de la muerte.

—Ordeno a todas que os vayáis a vuestras celdas—dijo el Obispo— y allí empleéis la próxima hora en oración, en beneficio de esta alma que va a dejar la tierra, de esta anciana monja que, durante largos años, ha vivido y ha trabajado en este convento. Cerrad todas las puertas y yo velaré solo. Cuando necesite algo, tocaré la campana.

El Obispo se quedó inmóvil en el corredor hasta que hubo desaparecido la última monja y se cerró la última puerta.

Luego volvió a entrar en la celda de la Priora y cerró a su vez la puerta.

Dejó los Santos Oleos ante el altar de la Virgen, precisamente en el sitio en que se arrodillara la vieja Antonia cuando rogó a Nuestra Señora que aguzara sus sentidos.

Sacó un frasquito artísticamente tallado, procedente de Italia, y dejó caer algunas gotas de su contenido en una cucharada de vino. Luego echó el líquido en los entreabiertos labios de la anciana lega.

Transcurrió un momento de ansiedad, pero después oyó como se tragaba el cordial.

Entonces el Obispo llevó el sillón de la Priora al lado del lecho, y se sentó para esperar los acontecimientos.

A los pocos momentos cesó la respiración estertorosa y se cerró la boca. María Antonia dió tres suspiros, como un niño que ha llorado antes de dormirse. Luego abrió los ojos y los fijó en el Obispo.

—Reverendo Padre— empezó diciendo; y dió un alegre chasquido con la lengua. Había recobrado la voz y la actividad mental, aunque las manos, que estaban sobre la colcha, parecían pertenecer a otra persona, pues ella no se sentía capaz de moverlas. Tampoco sentía los pies, pero, muy satisfecha de estar confortablemente tendida en el lugar que habría preferido entre mil, ¿para qué necesitaba los pies? Los pies son algo que está siempre fatigado y se descansa mucho mejor sin ellos.

—Habla en voz baja—recomendó el Obispo inclinándose hacia ella.—Habla en voz baja, querida María Antonia, en parte para ahorrar tus fuerzas y también porque, a pesar de que he mandado a todas las Damas Blancas que se encierren en sus celdas, nuestra buena madre Sub-Priora, en su natural ansiedad por tu estado, es posible que esté escuchando detrás de la puerta.

—Si pudiéramos clavar un clavo en su oreja...—murmuró alegremente la anciana. Luego, poniéndose seria, formuló la pregunta que ya habían hecho sus ojos:—¿Logré ocultarles la salida de la Reverenda Madre hasta que llegásteis, Reverendo Padre?

—Sí, fiel corazón y más prudente y juicioso de lo que podría esperarse. Sí, lo lograste.

Nuevamente María Antonia dejó oír un alegre chasquido.

—Las encerré fuera—dijo guiñando el ojo,—pero también las retuve en el convento. No se apataron para nada de esta puerta. Centenares de veces me llamaron "Reverenda Madre". "Os rogamos humildemente, Reverenda Madre, que abráis la puerta", exclamaba la Sub-Priora aplicando la boca a la cerradura. **Dixi: Custodian vias meas**, cantaba María Antonia, con hermosa voz. "Abrid, abrid, Reverenda Madre", rogaba una multitud al otro lado de la puerta. **¡Quid multiplicati sunt qui tribulant me!**, entonaba María Antonia desde dentro... "Querida y Reverenda Madre", graznaba sor María Rebeca a media noche "tengo que deciros una cosa muy importante" **Dixit insipiens**, contestaba, apropiadamente, María Antonia. Y hasta sor María Rebeca, figurándose que nadie podía observarla, salió, de noche, a la luz de la luna, y trató de subir a un árbol. Pero todas las ventanas de la Reverenda Madre tenían cortinillas corridas, aunque la vieja Antonia miraba por una pequeña abertura y se reía como una loca al ver a sor María Rebeca mientras se encaramaba' Si bien el espectáculo no es propio para describirlo a su ilustrísima... ¿Pero, por qué—exclamó dando un grito de espanto,— por qué me amenaza ese nudoso dedo?

El Obispo tomó cariñosamente la vieja mano, fría como el mármol, y dejándola apoyada en la colcha la cubrió con la suya propia.

La droga que diera a la anciana había obrado ya, pero el cerebro sobreexcitado se inclinaba a desviar. Entonces el Obispo pronunció un nombre que tuvo la virtud de devolver la razón a la moribunda.

—¿Queréis recibir noticias de la Priora, hermana Antonia?

Instantáneamente los ojos de la enferma recobraron la animación.

—¿Está saa y salva, Reverendo Padre? ¿Está bien? ¿Ha cogido la felicidad con ambas manos, sin alejarla de sí?

—Sí, la ha tomado con ambas manos—contestó el Obispo.—Esta mañana bendije su unión con el noble caballero a quien estaba prometida antes de entrar en el convento.

—Ya lo sé—murmuró María Antonia como en éxtasis.-Lo oí todo, acompañada por mi cuchillo de cortar carne, cuando estábamos ocultos ahí mismo; estábamos yo y mi cuchillo, que no queríamos dejar sola a la Reverenda Madre expuesta, tal vez, a un peligro. Y tuve que meterme el mango del cuchillo en la boca para no exclamar: "¡Bien hecho!", cuando el noble caballero y sus hombres de armas ataron una cuerda a la rama de un árbol y colgaron de ella al traidor que tejió los embustes y que antes estuvo flaco y llevaba los codos al aire. Sí. Estuvo muy bien hecho. ¡Lo oí todo! ¡Y también lo vi todo!

En aquel momento desapareció su alegría y en el viejo rostro hubo una expresión de dolor y de vergüenza.

—Pero el haber oído y visto la escena, me han conducido a cometer un grave pecado, Reverendo Padre. He mentido, ¡desgraciada de mí!, acerca de cosas sagradas, y temo que ese pecado no me será perdonado, aunque solamente me propuse hacer bien. Y debo referíroslo todo, Reverendo Padre, para que podáis juzgar si en lo que hice obré de acuerdo con las intenciones y la voluntad de Nuestra bendita Señora, o bien la doblez de mi corazón me ha llevado a cometer un pecado mortal.

El Obispo miró ansioso al sol que se hundía lentamente por el oeste. El efecto de la droga que le suministrara duraría una hora, en caso de que lograra hacer economizar las fuerzas a la enferma. Y juzgó que habría pasado ya un cuarto de hora.

—Dímelo todo, desde el principio, sin reserva alguna, querida Antonia — dijo.— Pero habla bajo, de manera que yo sólo me entere. Recuerda que puede haber oídos indiscretos.

Entonces la anciana le refirió la historia entera, aunque con muchos adornos de su cosecha. Y el corazón del Obispo se derretía de ternura mientras ella desgranaba su relato, y el Prelado se daba cuenta de la grandeza de la evoción hacia la Priora de que diera muestras la moribunda, sin pensar jamás en sí misma y mostrando un atrevimiento extraordinario, con el único objeto de proporcionar la felicidad a la que amaba. Pero aquella conciencia estaba tranquila y temblaba al con-

M.E.C.D. 2016

LA ESPAÑA DE HOY

EL ESPAÑOL JUNTO A LA ESTUFA

(Para el DIARIO DE LA MARINA)

Decía en mi artículo de anteayer, que la emoción característica de los españoles más inteligentes y más interesantes se halla representada por el miedo al mañana; un miedo producido por la falta de solución dispuesta o adivinada, siquiera, para suceder al régimen actual.

Hablaba, después de escrita aquella croniquilla, con uno de esos españoles, y me daba su opinión en una imagen bastante feliz.

Me decía:

—"España da la impresión, acentuada por la crudeza de estos días de invierno, de un hombre que habitase una mansión confortable. Las alfombras son cómodas, espesas; los divanes mullidos, los sillones amplios... La habitación en que pasa las horas mejores, está como envuelta en una temperatura tibia, dulce, adormecedora, gracias a una admirable calefacción. ¡Qué sabroso y qué deleitable es fumar un cigarrillo, y luego otro, y otro después, contemplar las volutas caprichosas del humo, soñar en mil cosas lejanas, charlar con el amigo excelente que viene a visitarnos, forjar planes para el verano, combinar el viaje a Italia con las semanas de playa en San Sebastián, en Biarritz, en Fuenterrabía o en San Juan de Luz, comentar los rumores del café, reir un buen rato, leer el último libro...! A través de los cristales se ve caer la nieve o brincar la lluvia sobre las aceras. De vez en cuando, una racha de aire frío silba en la calle. ¿Quién abandona la habitación para lanzarse fuera? ¿Quién desafía la lluvia o la nieve si es tan gozoso y tan acariciador este no hacer nada en que estamos casi dormidos? La contemplación de la calle le acerca a uno más y más hacia la calefacción. O hacia la estufa".

Debo decir, claro está, que el hombre para quien la vida actual se convierte en una mansión confortable, el hombre que me hablaba de esa manera y con esas palabras, pertenece a las derechas españolas y aplaude, en lo esencial, la política del General Primo de Rivera. Pero, lleno de preocupación por el mañana incógnito, quisiera ver más allá, encontrar la huella siquiera de una elemental preocupación política, ver en sus compatriotas un ademán de inquietud. ¡La juventud! He aquí el sempiterno estribillo. ¿Qué hace la juventud?

—Sin embargo—digo yo a mi interlocutor—el argumento de usted no es completo. Hay gentes para quienes el régimen actual no constituye un ensueño.

—Sí; evidentemente—me responde.—Pero entre esas gentes, los mejores no quieren oir hablar de política. Y los que podrían actuar, los que han actuado otras veces, diríase que han perdido la fe en la acción colectiva. El caso es que nadie se preocupa por el mañana.

—Pero, ¿y la Asamblea?—insisto.

—La Asamblea Nacional viene a sustituir, como esperanza de solución, a la "Unión Patriótica", que ya dejó de ser esperanzadora. Lo que Primo de Rivera no logró obtener de la "Unión Patriótica", puede esperarlo de la Asamblea.

—¿Legislativa? ¿Consultiva?

—¡Qué más da!—dice mi amigo desdeñosamente.—El nombre es lo de menos. Si la Asamblea, una vez constituída, realiza una obra fecunda, alcanzará formidable prestigio entre los españoles, y sus dictámenes serán, de hecho, leyes, aun cuando solo se otorguen a título consultivo: si no acierta con su misión, si no logra esparcir confianza en los espíritus, de nada le valdría el título de "legislativa", aun cuando se lo otorgaran, porque le faltaría el prestigio nacional, y a la postre, el propio Gobierno tendría que aniquilarla. La obra que vaya realizando dirá, por tanto, la última palabra acerca de la Asamblea.

—Pero, ¿podrá elaborarse en su seno una solución para el mañana?

—Estoy conforme—responde el interlocutor—con la opinión del señor La Cierva. En este asunto, como en los negocios, todo acaba reduciéndose a un problema de personas. Cuando sepamos quienes integran la Asamblea podremos enjuiciar con más probabilidades de acierto. Hoy no sabemos sino que se trata de una buena intención de Primo de Rivera.

—Entonces, esperemos hasta mediados de Enero.

—Esperemos a entonces; será lo mejor.

Manuel Aznar

Madrid, 6 de Diciembre de 1926.

CON MOTIVO DE LA NUEVA ORGANIZACION DE LA ACADEMIA DE LA LENGUA, HABRA NUEVE ACADEMICOS GALLEGOS EN ELLA

En breve, se creará en Madrid una Universidad industrial que comprenderá en su organización todas las escuelas de los diversos grados, culminadas por la de los ingenieros industriales

AGRUPACION DE AYUNTAMIENTOS DE ACUERDO CON LA LEY

Desde el 15 de febrero de 1925 hasta el 30 de noviembre de 1926 o sea en 20 meses, se han instalado en España 962 centrales de teléfonos interurbanas, comunicando con gran número de pueblos

MADRID, diciembre 30.— (Prensa Aliada).—Con motivo de la nueva organización que se da a la Real Academia de la Lengua Española creando en ella sillones para las lenguas regionales, publican los periódicos el dato de que ya existen en la citada corporación nueve académicos gallegos, seis de número y tres correspondientes.

Los primeros son: el director, don Ramón Menéndez Pidal; el rector de la Universidad don José Rodríguez Carracido; el ex ministro conservador don Juan Armada y Losada, marqués de Figueroa; el dramaturgo don Manuel Linares Rivas; el gran orador tradicionalista don Juan Vázquez Mella y el obispo de Madrid-Alcalá monseñor Leopoldo Eijo y Garay. Estos dos últimos son numerarios electos, que aún no han hecho su ingreso en la Academia.

Los tres correspondientes gallegos son don Marcelo Macías y García, don Armando Cotarelo y Valledor y don Angel Amor Ruibal.

SE CREARA UNA UNIVERSIDAD INDUSTRIAL EN MADRID

MADRID, diciembre 30.— (Prensa Aliada).—Va muy adelantado el proyecto de crear en Madrid una Universidad Industrial, que comprenderá en su organización todas las escuelas de los diversos grados, culminadas por la de ingenieros industriales.

Los ministros de Instrucción Pública y Fomento tienen empeño especial en esta organización, para la cual reina el mayor entusiasmo entre todas las agrupaciones industriales oficiales y particulares de España.

AGRUPACION DE AYUNTAMIENTOS

MADRID, diciembre 30. —(Prensa Aliada).—Con motivo de la ley municipal vigente han solicitado la agrupación de sus Ayuntamientos, habiéndoseles concedido, las poblaciones siguientes:

En Barcelona: Castelltersol con Castelcir y con Granera.

En Cuenca: Villar del Horno con Naharros.

En Soria: Rollamienta con Rebollar.

En Salamanca: Anaye de Alba con Martinamor y con Valdemierque.

En Valladolid: Vilarmentero con Castronuevo de Esgueva.

En Burgos: Ros con Los Tremellos; Santa Cruz del Valle con Garganchon; Villambistia con Espinosa del Camino; Castrillo del Río Pisuerga con Zargosa y con Reznonde; y Tosantos con Puras de Villafranca.

En Avila: Castellanos con San Esteban de Zapardiel y con Moraleja de Matacabras; Cebolla de Trabencos con El Ajo.

En Logroño: Villaverde con Estollo.

ESTAN CONSTRUYENDOSE YA LOS DIRIGIBLES PARA EL SERVICIO COMERCIAL SEVILLA-BUENOS AIRES

FRIEDRICHSHAFEN, diciembre 30.—(S. R.)—Aprobados los planos respectivos por el cuerpo de ingenieros designado al efecto, se ha principiado la construcción de los dirigibles destinados a hacer el servicio entre Sevilla y Buenos Aires, servicio que se iniciará el año próximo. A pesar de haberse iniciado la construcción hace muy poco, uno de los dirigibles está ya bastante adelantado.

Los dirigibles serán de ciento cinco mil metros cúbicos de capacidad, con una longitud de doscientos treinta y cinco metros y treinta metros cincuenta centímetros de diámetro en la parte más ancha, debiendo sus motores quemar el nuevo combustible descubierto en las plantas de Zeppelin que, como es sabido, tiene un peso específico muy poco mayor que el del aire.

962 CENTRALES TELEFONICAS INTERURBANAS INAUGARADAS EN ESPAÑA

MADRID, diciembre 30.— (Prensa Aliada).—Ampliando la noticia comunicada ayer de la inauguración del teléfono automático en España, efectuada por el rey Alfonso en acto solemne, podemos informar, según datos oficiales, que desde el 15 de febrero de 1925 al 30 de noviembre de 1926, esto es, en veinte meses, se han instalado en España 962 centrales telefónicas interurbanas que dotan de esta clase de comunicación a gran número de poblaciones antes aisladas del resto de la nación y sin red urbana tan necesaria para la vida social, industrial y comercial de los pueblos.

Al constituirse en primeros de febrero de 1925 la Compañía Telefónica Nacional de España y recibir las aportaciones del Estado y de la antigua Compañía Peninsular de Teléfonos, se hizo cargo de 387 centrales y este número lo ha hecho crecer hasta llegar a inaugurarse dichas 962 en los citados veinte meses, que han sido de labor incesante.

Solamente en el pasado mes de noviembre se inauguraron quince estaciones urbanas y treinta y dos interurbanas, en las siguientes poblaciones:

En el primer distrito telefónico se ha inaugurado las siguientes centrales interurbanas: Almorox, Perales de Tajuña, Villarejo de Salvanes, Jadraque, San Martín de Valdeiglesias, Escalona, Cebreros y Fuentedueña.

En el segundo distrito, las urbanas de Caspe, Almunia, Ricla y Alagón y la línea de Caspe-Alcañiz.

En el tercer distrito, las interurbanas de Oyón, Echevarría, Barrinaga, Gamiz, Fica y Fruniz y las urbanas de Corella, Cintruénigo y Fitero.

En el quinto distrito, las interurbanas de Lora del Río, Conil, Luque, Castuera, Campanario y Pedro Abad y las urbanas de Ecija, Ronda, Osuna, Arahal e Isla Cristina.

En el sexto distrito, las interurbanas de Torreperojil, Villacarrillo y Villanueva del Arzobispo, y las urbanas de Vélez-Málaga y Alcaudete.

En el séptimo distrito, las interurbanas de Villagordo del Cabriel, Caudete de las Fuentes, Hellín, Tobarra y Hondón de las Nieves, y la urbana de Tobarra.

AYER HA SIDO FIRMADO.....

Viene de la PRIMERA página

Secretaría de Hacienda a la de Obras Públicas cada seis meses, y ésta al contratista, el dinero disponible dentro de los seis meses siguientes y debiendo de este modo ajustarse el progreso de la obra al dinero disponible.

6.—En el caso de que los contratistas señores Warren Brothers no acepten las condiciones a que anteriormente se ha hecho referencia, que entonces se declare desierta la subasta.

7.—Consignar en el contrato todas aquellas cláusulas que sean necesarias para la debida protección de los intereses del Estado dentro de las condiciones propuestas por los licitadores".

POR CUANTO: Son absolutamente acordes las recomendaciones hechas por el Tribunal de Subasta y la opinión formulada por el propio Secretario de Obras Públicas, que presidió dicho Tribunal Especial;

POR CUANTO: La resolución de la subasta en lo que respecta al financiamiento es motivo de otro decreto de esta misma fecha;

POR TANTO: En uso de las facultades que me conceden la Constitución y las Leyes y a propuesta del Secretario de Obras Públicas;

RESUELVO:

PRIMERO: Adjudicar la subasta de la obra de la Carretera Central a los licitadores señores Warren Brothers Company.

SEGUNDO: Haciendo uso el Gobierno de la oferta que contiene la proposición de dichos licitadores, relativa a contratar con contratistas cubanos el 25 por ciento como mínimum del valor de las obras y toda vez que oficialmente los referidos licitadores han dado su aceptación para ello, se adjudica asimismo directamente la construcción de las obras de la Carretera Central en lo que respecta a las Provincias de Matanzas y Santa Clara a la Compañía Cubana de Construcciones S. A., entendiéndose que la adjudicación a esta Compañía es por los precios fijados para esas Provincias en su proposición, quedando por tanto a beneficio del Estado la diferencia entre ambas proposiciones en lo que respecta a dichas Provincias.

TERCERO: Consignar claramente en los contratos que se otorguen entre el Estado cubano y los señores Warren Brothers Company y la Compañía de Contratistas S. A., que la tabla fluctuante de precios propuesta por los señores Warren Brothers Company será también aplicada a la Compañía Cubana de Contratistas S. A., en lo que respecta a las dos provincias cuyo contrato se les otorga; pero debiéndose precisar en los referidos contratos que dicha tabla regirá solamente en cuanto a impuestos, jornales y fletes y en cuanto a los materiales de cemento, granito y asfalto; y asimismo se consignará que el precio de estos materiales se entenderá no entregado en la obra sino en el centro ferroviario o marítimo más conveniente en cada sección a juicio del propio Secretario de Obras Públicas.

CUARTO: Consignar asimismo en los contratos que se celebren con los referidos licitadores que el Gobierno no contraerá obligación de pagar al contratista ni éste podrá exigir anualmente mayores cantidades que las que estén limitadas en la proporción correspondiente, dentro de los ingresos normales calculados a cuyo efecto en el contrato se consignará un mínimum de obras a realizar cada año notificando la Secretaría de Hacienda a la de Obras Públicas, cada seis meses, y ésta al Contratista el dinero disponible durante los seis meses siguientes, distribuido proporcionalmente entre las obras a ejecutar por cada contratista, debiendo de este modo ajustarse el progreso de la obra a dicho dinero disponible.

QUINTO: Esta adjudicación se hace subordinada expresamente a la condición de que en los correspondientes contratos que se otorguen los adjudicatarios acepten y se sometan a las cláusulas y condiciones que a juicio del Secretario de Obras Públicas sean necesarias para la debida protección de los intereses del Estado.

SEXTO: Los Secretarios de Obras Públicas y Hacienda quedan encargados del cumplimiento del presente decreto.

Dada en el Palacio de la Presidencia, en la Habana, a treinta de Diciembre de mil novecientos veintiseis.

Gerardo Machado,
Presidente.

Carlos M. de Céspedes,
Secretario de Obras Públicas."

* * *

THE CHASE NATIONAL BANK FINANCIARA LAS OBRAS

POR CUANTO: En 30 de Noviembre último se celebró, conjuntamente con la de la construcción de la Carretera Central la subasta de financiamiento convocada con arreglo a bases que se adicionaron al pliego de condiciones acordado por aquélla, concurriendo como licitadores las tres entidades siguientes, por su orden de presentación: The Chase National Bank of the City New York, por medio de sus representantes de la Sucursal de la Habana; Blyth, Witter and Company, Marshall Field Glove, Ward and Co.; E. H. Rollins and Son y White Weld and Company como agrupación de banqueros y la Compañía financiera para la Carretera Central S. A., el primero sin determinación de contratista de la obra, como condición a los dos últimos sujetos a la de que fuesen adjudicatarios de la obra Ulem and Company y J. Steward and Company y Compañía Cubana de Contratistas, S. A., respectivamente.

POR CUANTO: El Tribunal de la subasta como resultado de sus deliberaciones llegó a acuerdo unánime, en cuanto a las últimas proposiciones citadas, o sean la del grupo delantero y la financiera cubana, estimándolas inaceptables por unanimidad, no sucediendo así con la del Chase National Bank respecto de la que una parte de los miembros del Tribunal la consideró aceptable, si se aclaraban determinados conceptos de la misma.

POR CUANTO: La circunstancia de que por decreto de esta fecha se adjudica la construcción de la Carretra Central a los licitadores Warren Company y Compañía Cubana de Contratistas deja fuera de toda consideración en cuanto a sus bases las proposiciones del grupo de banqueros y de la Compañía Financiera de la carretera Central, ya que éstas dependían de la adjudicación de la totalidad de las obras a los contratistas determinados que indicaban, o sean Ulem y Compañía y J. Steward y Compañía y Compañía Cubana de Contratistas, que no han obtenido esa adjudicación total, a parte de que respecto de la última, la Comisión de dos por ciento anual que se pide, entre otras consideraciones la haría inaceptable.

POR CUANTO: Limitadas las proposiciones a la del Chase National Bank, hay que tener en cuenta que a su proposición que, en líneas generales se adapta a las condiciones formuladas por el Gobierno, en su Pliego, han hecho las siguientes aclaraciones: Primero: que su oferta ha de entenderse en el sentido de que el Gobierno de Cuba como dice el Plan Financiero, queda en libertad de fijar la oportunidad en que pueda necesitar toda o parte del dinero que se le ofrece para los pagos anticipados, dentro del cuatrenio que termina en treinta de Junio de 1930. Segundo: que en relación con la proposición estamos conformes en que todos los estados o certificados de obras emitidos al contratista por el Departamento de Obras Públicas hasta los diez millones de pesos y no pagados por el Estado con los impuestos correspondientes, se transfieran necesariamente al Banco por subrogación y se registren a nombre del Chase National Bank of the City of New York al hacerse el pago al contratista, en la forma que el Gobierno determine, así como que el duplicado que de estos estados o certificados se expida, se remita por la Secretaría de Obras Públicas a la de Hacienda, para completar la identidad de la operación con el registro que se realice en la Secretaría de Hacienda. Tercero: que están conformes con que se entienda que los certificados constituirán un primer gravámen sobre el noventa por ciento de los fondos de Obras Públicas por ingresos calculados o estimados durante el año fiscal 1930-1931 que es el fijado como fecha en que el Gobierno ha de reintegrar el importe de los pagos anticipados por el Banco, pero deseamos que se haga constar que si no fueren suficientes los ingresos de ese año, quedan afectados en igual forma los de los años fiscales siguientes hasta el pago total y afectando asimismo de los ingresos de Obras Públicas durante cada año fiscal anterior al 30 de Junio de 1920, lo necesario al efecto único del pago de la compensación a que el número seis de nuestra proposición se refiere y de los intereses por los pagos anticipados que se realicen desde las respectivas fechas de los mismos. Cuarto: Que su compensación quedaría reducida en el primer año al uno por ciento o sea en los cuatro años a la suma total de cuatrocientos mil pesos, además del interés que al tipo del seis por ciento anual, ha de pagársenos, siempre que los certificados de obras hasta la suma de diez millones de pesos ofrecida nos sea presentado para su pago precisamente dentro del primer semestre del año fiscal que comienza en primero de Julio de 1927.

POR CUANTO: La proposición del Chase National Bank of the City of New York, en cuanto se adapta al plan de financiamiento acordado por el Gobierno al ofrecer el pago anticipado hasta diez millones de pesos de los estados de obras expedidos a los contratistas a reintegrar durante el año 1930-1931, como subrogado en el derecho de los mismos, con un interés anual de seis por ciento pagadero desde que se realicen esos pagos anticipados, y con una bonificación de uno por ciento anual por el primer año y otro uno por ciento durante cada uno de los tres años siguientes, a que ha quedado reducida por exigirse en la primera proposición el uno y medio por ciento el primer año con relación con las otras declaraciones hechas por el licitador es de considerarse aceptable pudiendo atenderse en interés y gasto que se establece, con los recursos naturales de los ingresos calculados dentro del plan de financiamiento acordado por el Gobierno.

POR CUANTO: En consecuencia, es procedente adjudicar el financiamiento de la Carretera Central hasta el límite de diez millones para pagos anticipados, con cargo a ingresos normales calculados del fondo especial de Obras Públicas, con arreglo a las bases acordadas por el Gobierno y propuestas por el licitador a The Chase National Bank of the City of New York, siempre que no sea condición precisa que el pago de certificados o estados de obras hasta diez millones de pesos se haga precisamente dentro del primer semestre del año fiscal que comienza en primero de Julio de 1927, si no que en caso de que los estados de obras cobrables durante ese semestre no llegaren a esa cantidad podrán hacerse efectivos continuadamente durante los meses siguientes de ese año fiscal, otorgándose el correspondiente contrato con las cláusulas procedentes para fijar en detalle, los derechos respectivos de las partes:

EN USO de las facultades que me están conferidas por la Constitución y las Leyes y a propuesta del Secretario de Obras Públicas y oído el Secretario de Hacienda,

RESUELVO:

ADJUDICAR a The Chase National Bank of City of New York, el financiamiento de la Carretera Central para el pago de certificados o estados de las obras hasta un límite de diez millones de pesos con cargo a ingresos normales calculados del fondo especial de Obras Públicas, con arreglo a las bases acordadas por el Gobierno y proposiciones hechas definitivamente por dicho licitador, con la salvedad hecha en cuanto a la oportunidad de realizarse la totalidad de esos pagos, debiendo otorgarse el correspondiente contrato en que se fijarán todas las condiciones usuales que dejen claramente fijados los derechos de ambas partes.

Los Secretarios de Hacienda y Obras Públicas, quedan encargados de la ejecución de este decreto.

Dado en el Palacio de la Presidencia en la Habana, a treinta de Diciembre de mil novecientos veintiseis.

Gerardo Machado.
Presidente.

Carlos M. de Céspedes,
Secretario de Obras Públicas."

YA ESTAN JUNTOS EN VERACRUZ LOS CINCO AEROPLANOS DEL VUELO PAN-AMERICANO

VERACRUZ, diciembre 30. A.P.—Los hidroplanos "Nueva York", "San Luis", "San Antonio" y "Detroit", de la escuadrilla que realiza el vuelo panamericano, llegaron esta tarde a Veracruz, al mando del comandante Herbert A. Dargue. El otro hidroplano, el "San Francisco", que manda el capitán Ira C. Eaker, está en Veracruz desde la semana pasada. Por lo tanto, han vuelto a reunirse los cinco aparatos, a fin de continuar el vuelo en compañía.

Los aviadores norteamericanos descendieron sobre la bahía y anclaron, trasladándose después a la costa mientras las bandas de música ejecutaban los himnos nacionales y las autoridades y el pueblo les dispensaban una grandiosa recepción.

El comandante Dargue dijo que el vuelo desde Tampico a Veracruz con una distancia de 220 kilómetros se había realizado sin incidentes. El tiempo de vuelo fué de dos horas cuarenta minutos. Vientos favorables ayudaron a los aparatos en los primeros 150 kilómetros; después comenzaron a soplar vientos de frente y durante más de 45 kilómetros los aviadores tuvieron que avanzar entre poderosas corrientes de aire. Esta noche serán agasajados en la Academia Naval.

Puerto México es la próxima escala, y si todo va bien los aviadores reanudarán el vuelo mañana a las nueve de la mañana.

EL REY DE ESPAÑA HABLA CON UNA PERIODISTA FRANCESA DE LA NECESIDAD DE QUE TANGER SEA TAN SOLO ESPAÑOL

Es interés de Francia—dijo el Soberano—que Tánger sea español, pues aquel gobierno sabe que todos los movimientos agresivos tienen su origen en la zona tangerina y su puerto como núcleo

57.147 PESETAS RECAUDADAS EN BARCELONA PARA CUBA

En breve, se inaugurarán en Santiago de Compostela los nuevos edificios dedicados a la Facultad de Medicina, inmediatos al Hospital Clínico y al provincial, montados sin faltar detalle

PARIS, diciembre 30. (U. P.) España todavía tiene esperanzas de obtener Tánger. En una entrevista concedida a Olera Candiani, corresponsal especial del diario "Le Figaro", de esta capital, el Rey Alfonso dijo que no podía comprender por qué se resiente Francia ante las demandas españolas sobre aquella ciudad.

"Es interés de Francia que Tánger sea de España—dijo el monarca—pues el Gobierno francés sabe todos los movimientos agresivos en Marruecos tienen su origen en la zona tangerina, cuyo puerto es el núcleo de todas las maquinaciones de los nativos. Abd-el-Krim recibió de Tánger todos sus elementos de guerra, pudiendo hacer gracias a ellos la prolongada resistencia que nos ofreció a los españoles y a los franceses. Si Tánger queda fuera del protectorado de España, continuará siendo el punto de partida de los movimientos rebeldes, tanto contra mi país como contra Francia".

El Rey Alfonso hizo todo lo posible para explicar al corresponsal de "Le Figaro" su buena fe hacia Francia en lo que respecta a Tánger y otra cuestiones en que los franceses tienen interés propio.

El gran número de kilómetros cuadrados de territorio que hemos dado a Francia a cambio de otras ventajas, garantizan mi sincera amistad hacia esa gran nación,—dijo el soberano español.—Nuestros intereses son los mismos en Marruecos. Debemos pacificar toda la zona tan pronto como sea posible, y con este fin espero que lleguemos muy en breve a un acuerdo general con los franceses.

Una vez más Alfonso XIII expresó su satisfacción por la obra de gobierno del General Primo de Rivera. Y cuando Madame Clara Candiani le recordó las censuras se han hecho en Francia al dictador español por "su agresividad y su excesiva confianza en sí mismo". monarca contestó que esas son cualidades que necesita todo el que ocupe un puesto como el que desempeña Primo de Rivera.

UN MAQUINISTA CON UNA LOCOMOTORA SALVA UN TREN BLOQUEADO POR TRES METROS DE NIEVE DE ALTURA

ALICANTE, diciembre 30.—(AP)—Noticias llegadas a esta ciudad dieron cuenta de la grave situación en que se encontraba un tren bloqueado por la nieve que alcanzaba una altura de tres metros.

Los vecinos de varias poblaciones vecinas intentaron auxiliar a los viajeros del convoy bloqueado, pero desistieron de su propósito en vista de la imposibilidad de que circularan automóviles ni trenes.

De la estación de Villena salió un maquinista, arriesgando su vida, en una locomotora, velocísima, logrando llegar hasta el sitio donde se encontraba bloqueado el tren de pasajeros, al que dió remolque hasta Villena.

El vecindario aclamó al maquinista, paseándolo en hombros por la ciudad. Los pasajeros del tren bloqueado llevaban dieciseis horas sin probar alimento.

SON TAMBIEN SOCORRIDOS LOS DOS TRENES BLOQUEADOS EN ALBACETE

MADRID, diciembre 30.—(UP)—Se han recibido noticias de que los viajeros de los dos trenes bloqueados por las nieves entre las estaciones de Bonete y Almansa, en la provincia de Albacete, han sido salvados después de ímprobos trabajos realizados por otros trenes.

El contingente de pasajeros llegó hoy a la estación de Almansa, siendo recogido allí por uno de los trenes de socorro. Ninguno de los viajeros, a pesar de la baja temperatura que tuvieron que sufrir, está enfermo.

En vista de este salvamento se ha suspendido la salida de la expedición aérea de socorro que organizaba el Gobierno.

SE HAN HELADO LOS RIOS GUIS Y NEKOR, EN MARRUECOS

MADRID, diciembre 30.—(AP)—Comunican desde Marruecos que las partes altas de los ríos Guis y Nekor se han helado, convirtiéndose en pistas para automóviles.

En Tafersit y Beni-Tuzin descendieron manadas de lobos, jabalíes, chacales y hienas, contra los cuales se organizaron diversas batidas por las tropas. En Ibar-Ruchen un lobo atacó a un indígena.

En Imasnen la nieve ha cubierto las casas que sirven de alojamiento a los mezjanies, habiéndose visto obligados éstos a construir cuevas y caminos subterráneos para comunicarse entre sí.

MEJORA EL TIEMPO EN TODA ESPAÑA

MADRID, diciembre 30.—(AP)—El tiempo en España tiende a mejorar. En Valencia ha comenzado a restablecerse el tráfico, no obstante hallarse cubiertos todavía de nieve la mayoría de los pueblos, especialmente Carcagente, Játiba, Denia, Gandía, Sueca y Cullera.

Las últimas noticias recibidas de Vinaroz dan cuenta de que se ha efectuado el salvamento de algunas personas en caseríos aislados que se hallaban bloqueados por la nieve y por el agua desde hace días.

En Málaga y Almería el tiempo mejora también.

Por su parte el Observatorio Meteorológico anuncia buen tiempo. La temperatura máxima fué de 6 grados en Málaga y la mínima de 9 grados bajo cero en Avila. Las temperaturas máxima y mínima en Madrid fueron 4 y 3 respectivamente.

LA SUBSCRIPCION EN BARCELONA PARA LAS VICTIMAS DEL CICLON DE CUBA

BARCELONA, diciembre 30. (U. P.) Se ha anunciado hoy que el total de lo recaudado en Barcelona para socorrer a los damnificados por el ciclón de Cuba, asciende a 57.147 pesetas. El Consulado cubano en esta ciudad ha publicado hoy una nota agradeciendo a cuantos han contribuído con su generosidad a mitigar los sufrimientos de un pueblo hermano.

SE VE LA CAUSA POR LA REBELION DE LOS ARTILLEROS

MADRID, diciembre 30. (A. P.) Hoy se reunió el Consejo Supremo de Guerra y Marina, bajo la presidencia del general don Domingo Arraiz del Conderena, para ver y fallar la causa instruída con motivo de los hechos realizados por distintos generales y jefes del cuerpo de Artillería en 5 de septiembre pasado en protesta por la supresión de la escala cerrada en dicha arma.

Los procesados son los generales Haro, Carsí y Riafrecha, el coronel Urrutia, el teniente coronel Belza y el comandante Saravia.

SE HAN DICTADO SENTENCIAS EN EL PROCESO POR LA REBELION DE LOS ARTILLEROS

HENDAYA, frontera franco-española, diciembre 30.—(UP)—El fiscal del Supremo de Guerra y Marina ha pedido las siguientes penas para los oficiales de Artillería complicados en la rebelicón del cuerpo de artilleros.

Para el general, Don Fabriciano de Haro, dieciseis años en una prisión militar, expulsión del ejército y seis meses adicionales por extralimitación de funciones. Califícase la condena por sedición e insurrección.

Para el teniente García, 12 años de prisión y expulsión del ejército. El fiscal también pide que el teniente coronel Belsa, el comandante Sarabia y el teniente Urrutia sean expulsados del ejército.

Un despacho desde Madrid al periódico "Le Journal" dice que el Consejo de Guerra dictó hoy mismo su fallo, pero que la sentencia tiene que ser aprobada por el Supremo de Guerra y Marina y sancionada por el ministro de la Guerra, duque de Tetuán, por lo cual no podrá ser conocida antes del sábado, por lo menos.

EL NUEVO EDIFICIO DE LA FACULTAD DE MEDICINA EN SANTIAGO DE COMPOSTELA

SANTIAGO DE COMPOSTELA, diciembre 30. (A. P.) En breve se inaugurarán en esta ciudad los nuevos edificios para la Facultad de Medicina, inmediatos al Hospital Clínico y al Hospital Provincial, los cuales han sido construídos de acuerdo con todos los adelantos en la mayoría y constituirán una de las mejores clínicas para estudiantes de España.

A la construcción no sólo ha contribuído generosamente el Gobierno, sino también muchos particulares que enviaron donativos, especialmente de América.

ARCHIVO GENERAL VASCO EN BILBAO

BILBAO, diciembre 30. (A. P.) La Diputación Vizcaina ha acordado organizar un archivo general vasco. Trátase de llevar a éste todos los documentos referentes a Vasconia que se encuentran en otros archivos españoles, con el fin de auxiliar más fácilmente las investigaciones completas sobre asuntos vascos.

EL REY ALFONSO DE CACERIA EN ARANJUEZ

MADRID, diciembre 30. (A. P.) El Rey Alfonso marchó hoy de cacería a Aranjuez, acompañado del duque de Hornachuelos, los marqueses de Viana y Villabrágima y los condes de Maceda y Gavia.

EN LIBERTAD EL SINDICALISTA ANGEL PESTANA

BARCELONA, diciembre 30. (A. P.) La Dirección General de Seguridad ratificó hoy la orden de libertad a favor del sindicalista Angel Pestana, que salió de la cárcel de esta ciudad.

LA PRENSA ESPAÑOLA Y LA CUESTION DE NICARAGUA

MADRID, diciembre 30. (A. P.) Los periódicos madrileños que siguen los acontecimientos de Nicaragua han comenzado hoy a mostrarse en desacuerdo con la política que allí han adoptado los Estados Unidos.

"El Debate" dice: "Los norteamericanos creen que América, a pesar de sus progresos, aunque económicamente libre, lo está para ellos en teoría, pero no en la práctica, como lo ha demostrado el reciente caso de Panamá, convertida en colonia de los Estados Unidos por un tratado. No nos referimos a ningún hecho nuevo, sino a uno muy antiguo, aunque ahora resurge con nuevos aspectos".

El periódico termina diciendo que la política de Washington es opuesta a los intereses españoles, y que España debe estar vigilante.

"El Sol" acusa a los Estados Unidos de provocar desórdenes en Nicaragua ayudando, con finalidades económicas, a los "violadores de la Constitución, causa actual de la guerra civil".

LA CONSTRUCCION DEL PALACIO DE AMERICA DEBE SER GRANDIOSA

MADRID, diciembre 30. (U. P.) La Juventud Hispano-americana se ha declarado opuesta a la forma en que se quiere construir en España el Palacio de América, o sea mediante una suscripción de estudiantes y comerciantes de todas las Repúblicas ibéricas del Nuevo Mundo. La Juventud propone que el Palacio de América se haga con una grandiosidad digna de la causa de la raza, contribuyendo a su edificación y ornato todos los pueblos que hablen español, siguiendo en sus líneas generales el Palacio de la Paz en La Haya, el cual, aunque costeado por los millones de Andrew Carnegie, encierra en sus salones y galerías contribuciones de la mayoría de las naciones del mundo civilizado.

GRANDES BENEFICIOS PARA GALICIA POR LA CONSTRUCCION DEL RAMAL DEL FERROCARRIL ENTRE CORUÑA Y SANTIAGO

Se trata del ramal de Cortiñán a Meirama, que enlazará el actual ferrocarril de Ferrol a Betanzos con la línea de Coruña a Santiago y con sus prolongaciones a Orense y Zamora. Tendrá 26 kilómetros

PRAVIA Y EL FERROCARRIL ENTRE FERROL Y GIJON

Crédito de tres millones de pesetas para terminación de obras en varias carreteras.—Los caminos vecinales se entregan a las Diputaciones. — Mil quinientas nuevas escuelas van a crearse

MADRID, diciembre 29. (Prensa Aliada).—El Consejo de Ministros ha dispuesto que se incluya en el plan de ferrocarriles preferentes la continuación de la línea de La Coruña a Santiago, por Betanzos, para dar mayores facilidades a los transportes con la base naval de El Ferrol.

Tan urgente considera el Gobierno esta construcción, que ya ha anunciado el concurso para el citado ramal y el de Zamora-Orense, que lo completará.

Esta continuación no es otra que la urgente realización del ramal de Cortiñán a Meirama, que enlazará el actual ferrocarril de Ferrol a Betanzos con la vía férrea de Coruña a Santiago, y, naturalmente, con sus prolongaciones a Orense y Zamora, quedando así unida la capital del departamento a la urbe universitaria gallega por línea directa.

El ramal que el Consejo de Ministros ha acordado incluir en el plan de construcción urgente partirá de la línea del Norte, en Cortiñán y seguirá en una extensión de 26 kilómetros hasta la estación de enlace con la línea Coruña-Santiago, en Meirama, a 23 kilómetros de la Coruña.

Meirama es la sexta de las estaciones que figuran en el proyecto de la vía directa a Coruña-Compostela. La primera, la de cabeza de línea; la segunda, en Uges; la tercera, el apeadero de Orro; la cuarta, en Ledoño; la quinta, en Vista Alegre; y la sexta en Meirama.

Por lo tanto, la construcción urgente del ramal mandado hacer ahora ha de ser beneficiosa en extremo para la comarca comprendida entre Betanzos y Ferrol, tan rica y tan progresiva.

También ha tratado una vez más el Consejo de Ministros del pleito planteado en Asturias, donde unos pretenden que el ferrocarril de El Ferrol a Gijón pase por Pravia y otros se oponen. El asunto no ha quedado resuelto, y se dispuso que marchara en seguida a Pravia un inspector para estudiar el emplazamiento que se podrá dar a la estación; si hay sitio, seguramente se construirá en aquella población.

OTROS FERROCARRILES QUE SE CONSTRUYEN EN ESPAÑA

MADRID, diciembre 29. (Prensa Aliada).—El Gobierno ha aprobado el nuevo trazado del ferrocarril Baeza-Alcaraz. El antiguo proyecto era siguiendo la cuenca del Guadalimar. La modificación aprobada es siguiendo la cuenca del Guadalquivir.

La modificación es algo más cara, pero el ferrocarril atravesará una zona más rica y más importante por las ciudades que unirá, como Baeza, Ubeda, Torreperogil, Villacarrillo, etc. Este tramo aprobado es el primero del ferrocarril general Baeza-Utiel, que unirá Andalucía con Levante y evitará el pesado trasbordo de Alcázar.

Este primer tramo no afecta nada al ferrocarril de Albacete-La Roda, que se estudiará con el segundo tramo.

Además, ha anunciado ya el Ministerio de Fomento el concurso para la construcción urgente del ramal Villamartín-Overa, en Cádiz.

EL FERROCARRIL ELECTRICO CALAHORRA-ARNEDILLO

MADRID, diciembre 29. (Prensa Aliada).—El Consejo de Ministros ha autorizado a la Sociedad Cooperativa Ferroviaria para hacer un préstamo a la Compañía del ferrocarril eléctrico de Calahorra a Arnedillo (Logroño), que lleva un año de funcionamiento.

La dirección del citado ferrocarril ampliará y mejorará los servicios con el préstamo, intensificándolos y dando al público mayores facilidades.

NUEVAS CARRETERAS EN ESPAÑA

MADRID, diciembre 29. (Prensa Aliada).—El Gobierno ha autorizado la terminación por administración de las obras empezadas en las siguientes carreteras para las cuales concede un crédito total de tres millones de pesetas durante un semestre, además de los dos millones y medio ya gastados:

En Albacete: la de Caravaca a Elche de la Sierra, por Moratalla, Socobos, Jerez y Letur, trozos tercero y cuarto, y la de Villarrobledo a la de Almagro a Alcaraz, trozo cuarto.

En Alicante: la de Játiba a Alicante a la provincial del Barranco de la Batalla a Villajoyosa, trozo quinto y ramales de enlace.

En Almería: la de Níjar a Ventallana por Zucainena trozo primero, y la de Berja a Turón, por Beninar, trozo tercero.

En Salamanca: la de la estación de Guijuelo al kilómetro 33 de la de Sorihuela a Avila, trozo primero.

En Islas Canarias: la de Santa Cruz de la Palma a Barlovento, sección de los Sauces a Espíndola.

En Toledo: la de Horcajo de los Montes a la de Herrera del Duque a Navahermosa a Logrosán.

LOS CAMINOS VECINALES SE ENTREGAN A LAS DIPUTACIONES PROVINCIALES

MADRID, diciembre 29. (Prensa Aliada).—El Ministerio de Fomento, con la aprobación de todo el Gobierno, ha acordado ampliar a veinticinco años el plazo de diez por el cual cedió el Estado a las diputaciones la construcción de caminos vecinales, y la consignación que aquél tenía para tal efecto.

La cantidad aproximada que el Estado dedica anualmente a estas atenciones es de 22 millones, y calculando esta cantidad con sus intereses, representa un volumen de más de 300 millones de pesetas, con lo cual las diputaciones tienen grandes probabilidades de efectuar la operación.

Los ayuntamientos estaban facultados para construir caminos vecinales en sus respectivos términos; pero algunas corporaciones municipales no lo hacen. En vista de ello, se faculta a las diputaciones para hacerlo, cobrando luego a los ayuntamientos con pequeño recargo, en concepto de interés.

Las diputaciones quedan autorizadas para celebrar conciertos con las corporaciones municipales para el desarrollo del plan de caminos vecinales.

Cuando los ayuntamientos, después de adquirido el compromiso con la Diputación, no cumplan aquél, podrán elevar instancia al Ministerio de Fomento pidiendo que se le faculte para la construcción, cobrando el recargo al Ayuntamiento.

A cambio de estas concesiones, las diputaciones tendrán la obligación de construir los caminos y la de conservarlos.

SE CREAN 1500 ESCUELAS EN EL NUEVO PRESUPUESTO DE 1927

MADRID, diciembre 29. (A. P.) Diversos elementos del país se muestran completamente satisfechos de la labor que realiza el Gobierno del general Primo de Rivera en relación con la instrucción primaria, pues desde el 13 de septiembre de 1923 en que se implantó el régimen ha creado 3.000 escuelas nuevas. En un plazo de veinte años que expiró dicho día 13 de septiembre se habían creado solo 4.000 escuelas en España.

En el presupuesto actual, figuran 1.500 escuelas nuevas aprobadas para el próximo año, y en el último consejo nuevas creaciones a medida que las circunstancias se muestren favorables, creyéndose que el aumento se realizará a mediados del ejercicio próximo.

Las nuevas escuelas no solo dotarán a los pueblos que carecían de ellas, sino que desdoblarán muchas con intenso beneficio para los escolares. Para las que ahora se construyen, los Ayuntamientos interesados ceden el solar y un tanto por ciento, que oscila entre el veinte y el cincuenta, del coste de las obras.

Más adlante, el ministro del ramo el señor Callejo dará cuenta al Gobierno de un proyecto para intensificar la construcción de escuelas en toda España.

LA ESCUELA DE ARTES Y OFICIOS DE CHAMBERI

MADRID, diciembre 29. (Prensa Aliada).—El Gobierno, a propuesta del ministro de Instrucción Pública señor Callejo, ha dispuesto que funcione nuevamente la sección cuarta de la Escuela de Artes y Oficios de Madrid (distrito de Chamberí), de hecho suprimida por falta de local, consignando 50.000 pesetas para adquisición de solar.

EL INSTITUTO DE MANRESA

MADRID, diciembre 30. (Prensa Aliada).—El Ministro de Instrucción Pública ha incluído en el presupuesto del departamento que acaba de aprobar el Consejo de Ministros las consignaciones necesarias para el Instituto de Manresa, Barcelona, de nueva creación, que empezará a funcionar en el curso 1927-28. El Estado costeará los gastos de personal docente y administrativo y casi todos los de material. El Municipio cede un magnífico edificio y gabinete de Física.

NO SE SUPRIMIRA LA LEGACION DE CHILE EN ESPAÑA

SANTIAGO DE CHILE, diciembre 30.—(AP)—La comisión mixta parlamentaria que recientemente propuso la supresión de las Legaciones chilenas en España, México y Suiza, para reducir los gastos de la nación, retiró hoy el proyecto por las fuertes protestas públicas que levantó. Se pretendía abolir los cuerpos de diplomáticos en las tres naciones dichas, dejando solamente un encargado de negocios en cada una.

INTERCAMBIO DE ALUMNOS DE OXFORD Y GRANADA

MADRID, diciembre 30.— (Prensa Aliada).—Como consecuencia de la visita del director general de Enseñanzas Superior y secundaria, señor González Oliveros, a la Universidad tade Oxford (Inglaterra), ésta se ha dirigido a la de Granada para entablar negociaciones con objeto de establecer un intercambio de estudiantes, aprovechando la circunstancia de existir en Granada el Colegio Mayor Universitario de San Bartolomé y Santiago.

ENSAYO SOBRE LAS RELACIONES CHILENO - NORTE AMERICANAS

WASHINGTON, diciembre 30.—(U. P.)—El señor Miguel Cruchaga, embajador chileno, ha ofrecido a la Escuela de Estudios Extranjeros de Georgetown University una medalla de oro para el estudiante que redacte el mejor ensayo sobre las relaciones chileno-norteamericanas, desde el punto de vista político-diplomático histórico-financiero o comercial. Se excluye de esta competencia a los estudiantes chilenos, así como tampoco podrá tratarse del problema de Tacna y Arica.

ACERCANSE A SHANGHAI LOS CANTONESES

LONDRES, diciembre 30.—(UP)—Sir Percy Phillips, corresponsal del "Daily Mail" en China ha enviado el siguiente despacho procedente de Wu-Hu, a doscientas millas al Oeste de Shanghai: "La deserción de las tropas con que contaban los caudillos norteños en la provincia de Chekiang, inmediatamente al Sur de la región donde está situada Shanghai, ha permitido a los cantoneses acelerar su avance hacia este último lugar. El ejército cantonés trata de formar una línea entre Hang-Chow y Ning-Po, en Chekiang; y los ricos residentes en Hang Chow están evacuando la ciudad en gran número.

M.E.C.D. 2016