SECCION 1ª

EL TIEMPO
ESTADO DEL TIEMPO
LA NOTA DEL OBSERVATORIO
Véase en esta página

DIARIO DE LA MARINA

EDICION DE LA MAÑANA
INFORMACION CABLEGRAFICA MUNDIAL
POR NUESTROS HILOS DIRECTOS

SECCION 1ª

AÑO XCIV.—NUM. 343. El periódico más antiguo de Cuba

LA HABANA, VIERNES 10 DE DICIEMBRE DE 1926.—NUESTRA SEÑORA DE LORETO Y SAN SINDULFO

Acogido a la franquicia postal 28 PAGINAS.—5 CENTAVOS

EL SECRETARIO DE GOBERNACION Y EL CLUB FEMENINO

Este ha formulado una acusación de incorrección por no permitir el desembarco de la embajadora soviet

UNA CARTA DE ZAYAS BAZAN

Dice que no debieron de tratar entrevistarse con la embajadora de un país que no reconoce a Cuba

El Club Femenino de Cuba, dirigió una protesta al Secretario de Gobernación, en vista de haberse negado los agentes de aquella Secretaría a permitir el desembarco de la Embajadora del Gobierno Soviet de Rusia, que venía en viaje de tránsito acusándolos de incorrectos.

El Secretario de Gobernación ha dado contestación a la protesta del Club Femenino de Cuba, en el siguiente escrito:

Señora Hortensia Lamar.
Directora de la Revista "La Mujer Moderna".
Señora:

Tengo el honor de acusar recibo de su escrito fecha 6 del actual en el cual protesta del lamentable incidente surgido entre una digna Comisión del Club Femenino y un agente de policía con motivo de la llegada a la Habana, en tránsito hacia Méjico, de la Embajadora del soviet ruso ante el Gobierno de dicha República.

Cree usted que yo soy el primero en deplorar el incidente.

Sus distinguidas compañeras, la presidente y secretaria del Club Femenino, en otra comunicación llegada a mi poder, describen el hecho con palabras un poco vivas, y casi presentan la incorrección de un policía como un atentado monstruoso a la democracía. Creo lo que usted y sus compañeras dicen.

Ordenaré la correspondiente investigación y tomaré las medidas adecuadas al caso, ya que en múltiples ocasiones he demostrado mi estimación y mi devota admiración hacia la obra de enaltecimiento social y patriótico realizado por el Club Femenino.

Ahora bien, usted y sus compañeras que han sabido demostrar siempre un profundo respeto ante nuestras leyes y noble enaltecimiento a las órdenes del Gobierno, no debieran dejarse arrastrar excesivamente por sus entusiasmos y fervores ante una mujer, que acaso tiene los mayores méritos intelectuales, pero que encarna teorías nocivas, repudiadas por casi todas las naciones del mundo y cuyos ideales, cuyos gobernantes, y cuyos métodos, no ha reconocido nuestra República.

A su alta, inteligencia y fina comprensión se escapa en este caso, el Gobierno de la República, realizaba y ejecutaba una alta medida de Estado. Ante esta realidad, usted y sus compañeras, tan respetuosas de nuestras leyes, no debieran haber tratado de entrevistarse con la Embajador de un régimen que no reconoce al Gobierno Cubano. Ante las medidas del Estado en el noble ejercicio de su soberanía, ciertos entusiasmos no deben manifestarse. Y crea usted que con ello, ni se atenta a la Hospitalidad ni se agrava a la democracia.

De usted con la mayor consideración,

(Fdo. R. Zayas Bazán.
Secretario de Gobernación.

La comunicación del Club Femenino de Cuba, donde se acusa de incorrección a varios funcionarios del Gobierno, se pasó a la Policía Secreta, para que inicie expediente y se depuren las responsabilidades de caso.

LA ENTREGA DE PREMIOS DE LA EXPOSICION DE FILADELFIA

Cuba ha sido el país que más premios alcanzó en la Exposición Internacional de Filadelfia. Para conmemorar este éxito, se está organizando un acto donde el señor Presidente de la República hará entrega de los premios concedidos en la citada exposición internacional, a los distintos industriales y comerciantes que hubieron de merecerlo, así como a las publicaciones que, como DIARIO DE LA MARINA, hubieron de ser agraciadas con condecoraciones valiosas.

Al Jefe del Estado acompañarán en este acto, que se celebrará en la Academia de Ciencias, el Consejo de Secretarios en pleno, donde el general Machado hará sensacionales declaraciones acerca de la industria nacional.

PARA INAUGURAR EL MONUMENTO DE LOMA DE S. JUAN

Los veteranos de la guerra contra España, que vinieron a ese fin, fueron agasajados ayer en Palacio

LOS ACOMPAÑO MR. CROWDER

Siendo amablemente recibidos por el Jefe del Estado, general Machado y varios Secretarios

En el salón principal de Palacio, recibió ayer el señor Presidente de la República a los soldados veteranos de la guerra hispano-americana que ayudaron, con la toma de la loma de San Juan, a la independencia de Cuba.

Estos veteranos acudieron a la mansión presidencial acompañados del Embajador Crowder, y se encuentran en este país con objeto de asistir a la inauguración de un monumento erigido en Santiago de Cuba a la memoria del soldado muerto en la campaña hispano-americana.

Con el Jefe del Estado se encontraban, haciendo los honores a tan distinguidos huéspedes, los Secretarios de Guerra y Marina, Hacienda, Comunicaciones, Justicia y Estado, el Introductor de Diplomáticos, el Mayordomo de Palacio y los ayudantes de guardia Llaneras, Espinosa y Rodríguez de León.

El Mayor General Ward, que preside la comisión, entregó al Presidente Machado un mensaje de salutación que le envía el Gobernador Smith, de New York.

Terminados los saludos, los visitantes fueron esplendidamente obsequiados.

He aquí el mensaje:

A Su Excelencia Gerardo Machado, Presidente de la República de Cuba, Habana, Cuba.

Excelencia: El día 12 de diciembre del presente año, será inaugurado un monumento en el campo de batalla de Santiago, destinado a conmemorar la participación de los soldados del Reglamento Setenta y Uno de Voluntarios de New York en

Continúa en la página CATORCE

NECESIDAD DE QUE SE DEN SEMILLAS A LOS CAMPESINOS

Los editoriales del DIARIO DE LA MARINA en este sentido han sido recibidos con sumo agrado

LAS LLANTAS DE CARRETA

Una banda de ladrones merodea por Marianao, habiendo robado últimamente a Alberto Román

MARIANAO, diciembre 9.—DIARIO DE LA MARINA.—Habana.—Esta tarde se recibió en la Jefatura de Policía un telefonema del señor Alberto Román Betancourt, natural de esta villa, solicitando la presencia de un vigilante para que comprobara un robo que se había efectuado en su domicilio de Steinhart y San Jacinto, donde aparecía violentada una puerta del fondo. Constituído en el lugar del hecho el sargento de guardia, señor Ramón de Lázaro, levantó acta haciendo constar la sustracción de trescientos pesos en moneda oficial, dos revólvers y prendas de gran valor. Ignora quién pueda ser el autor o autores del robo.

La Policía tiene conocimiento de que una banda de rateros desde hace algún tiempo opera en los distintos barrios de este pueblo, acostándose el espía debajo de los árboles, para vigilar cuando se ausentan los moradores de las casas, poniendo en práctica esta estratagema para despistar a la Policía, que tenazmente los persigue.

Esta noche se efectuó la boda de los distinguidos jóvenes de esta localidad señorita María Luisa Navarrete y Antonio Merlano Gutiérrez. La ceremonia se celebró en la morada del señor Luis Merlano Navarrete, sita en la calle de Santa Brígida 9, en la Lisa. Ofició el reverendo padre Belarmino García. Apadrinaron a la feliz pareja la señora Carmen Gutiérrez Regueira y el señor Luis Merlano. Fueron testigos por la novia los señores Francisco Rossie y Miguel Merlano. Por el novio los señores Manuel y Rafael Navarrete.

El ramo de boda del jardín de los Armand, constituyó un precioso regalo de la señora María L. Navarrete.

La selecta concurrencia que asistió al acto, fué obsequiada con finas pastas y licores.—Martínez, corresponsal.

LOS EDITORIALES DEL "DIARIO" SON CELEBRADOS CALUROSAMENTE

SAN ANTONIO DE LOS BAÑOS, diciembre 9.—DIARIO DE LA MARINA.—Habana.—Los editoriales del DIARIO DE LA MARINA del día 2 y el de hoy tratando del suministro de semilla de papas a los campesinos, han sido muy celebrados por los agricultores, los que esperan ser atendidos en la justa y razonable solicitud que en las columnas del gran rotativo decano de la prensa cubana ha visto la luz, en pro de esta comarca, en la que existen tierras preparadas, esperando la siembra del fruto.

Extrañase la demora en la reconstrucción de los edificios de las fábricas de tabaco del Trust y La Gloria Cubana, instaladas hoy en edificios prestados, estando el pueblo en peligro de quedarse sin esas fuentes de ingreso, al no ser reparados pronto los edificios de las mismas. Esto sería peor que el ciclón que últimamente nos azotó, ya que no contamos con otras industrias que puedan compensar la pérdida de esas fábricas, si no se les facilita pronto el medio de poder continuar sus labores en las casas que tenían.—Lago, corresponsal.

SOBRE LA PENALIDAD POR LA CIRCULACION DE CARRETAS CON LLANTAS QUE NO SEAN MAYORES DE CUATRO PULGADAS

GUIRA DE MELENA, diciembre 9.—DIARIO DE LA MARINA.—Habana.—Gran número de agricultores nos ruega que hagamos llegar al señor Secretario de Hacienda los perjuicios intensos que les ocasiona el reciente decreto regulando las penalidades por la circulación de carretas con llantas que no sean mayores de cuatro pulgadas, toda vez que con grandes sacrificios procedieron al cambio de las anteriores llantas por otras nuevas de cuatro pulgadas, dando cumplimiento al artículo séptimo del Reglamento de Tráfico y Locomoción, dictado por el propio Secretario en 7 de septiembre de 1925, el cual prohibe el tránsito por caminos pavimentados a carretas de dos ruedss cuyas llantas sean menores de cuatro pulgadas, quedando por ello legalizada la circulación de las que tuvieren cuatro pugadas.

Urge que como medida justiciera se dicte una aclaración a la última disposición que no concuerda con el referido artículo del Reglamento.

La comisión de subsistencias debe apresurar la distribución de auxilios para reconstruir las viviendas, cuya medida es de urgentísima necesidad entre los damnificados por el ciclón en este término.—Rodríguez, corresponsal.

EL PARTE DEL WEATHER BUREAU PARA HOY, VIERNES

WASHINGTON, diciembre 9. (S. R.) El pronóstico del tiempo emitido por el Weather Bureau para las próximas veinticuatro horas en las regiones que se citan a continuación es como sigue:

DE CABO HATERAS a CAYO HUESO: Vientos de moderados a frescos del S. E y buen tiempo en general.

ESTE Y OESTE DEL GOLFO DE MEXICO: Vientos moderados del N. O. y O., sobre la porción Sur y frescos del N. sobre la porción Norte con cielo parcialmente cubierto y chubascos sobre las regiones Central y Sur.

MAR CARIBE Y PASO DE LOS VIENTOS: Moderados a frescos del E. y N. E. Cielo parcialmente cubierto el viernes con chubascos sobre el extremo de la porción Sur

WEIGHTMAN.

Tomó ayer posesión de su cargo el nuevo director del hospital de Maternidad e Infancia, Dr. García Marruz

Ayer, a las ocho de la mañana, en el Hospital de Maternidad e Infancia de la Habana, anexo al Hospital Nacional General Calixto García, el doctor Francisco María Fernández, Secretario de Sanidad y Beneficencia, dió posesión al doctor Sergio García Marruz, de la dirección de aquel hospital, para la que fué designado por el Honorable señor Presidente de la República.

Fué un acto sencillo al que concurrieron gran número de médicos amigos del doctor Marruz, admiradores de sus triunfos científicos.

El doctor Francisco María Fernández usó de la palabra haciendo constar la alegría que experimentaba al dar cumplimiento a los deseos del Honorable señor Presidente de la República, por ser el doctor Marruz una persona de grandes méritos personales y científicos y por ser los deseos del General Machado de que al frente del Hospital de Maternidad e Infancia de la Habana estuviera un hombre que, como catedrático de la Universidad, era una gloria para Cuba y como ginecólogo eran innumerables sus éxitos.

El doctor García Marruz, algo emocionado, dió las gracias más expresivas por las frases del Secretario de Sanidad, prometiendo dedicar todos sus conocimientos y energías al cargo para el que había sido honrado, esperando contar con el concurso de todos sus compañeros.

Concurrieron a este acto, a más del señor Secretario de Sanidad, doctor Francisco María Fernández, los doctores Solano Ramos, decano de la Facultad de Medicina de la Habana; Eusebio Hernández, catedrático de Obstetricia; Francisco Pérez López Silvero, nuevo jefe local de Sanidad de la Habana; José E. López Silvero, director, interino, del Hospital Nacional General Calixto García; Ramón Mendoza, Secretario de la Facultad de Medicina; Francisco Vilalta, Luis Hevia, médico de

Continúa en la página CATORCE

THE FIRST NATIONAL BANK OF BOSTON NO SE RETIRA DE CUBA

Con motivo del cable que publicamos en nuestra edición anterior, la gerencia del First National Bank of Boston en la Habana, nos remite la siguiente aclaración:

Como parece haberse establecido alguna confusión en el mercado, debido a los cables publicados por algunos periódicos de esta capital, respecto a la fusión de las sucursales del Federal Reserve Bank of Boston y Federal Reserve Bank of Atlanta, establecidas en la Habana, y como consecuencia de cuya operación, se dice que la primera de dichas sucursales cerrará su oficina el día 1o. de Enero próximo, deseamos aclarar por este medio que, THE FIRST NATIONAL BANK OF BOSTON, no tiene relación alguna con la negociación mencionada, y por tanto no retira las sucursales establecidas en Cuba.

Sin duda el error parte del hecho, de que los cables publicados, al referirse al Federal Reserve Bank of Boston, lo mencionan como "Banco de Boston" bajo cuya denominación somos nosotros conocidos en este mercado.

Deseamos aprovechar esta oportunidad para anunciar a nuestros amigos y clientes, que, THE FIRST NATIONAL BANK OF BOSTON, no solo continuará con sus negocios en Cuba como hasta el presente momento, sino que, debido al favor recibido del Comercio y de la Industria de este país, en breve trasladará su Oficina Principal en Cuba, al antiguo edificio del Banco Español de la Isla de Cuba, a cuyo efecto se están realizando las reformas necesarias en dicho local, y en donde sin duda podrán ser atendidos con la mayor comodidad, sus cada día más numerosos favorecedores.

THE FIRST NATIONAL BANK OF BOSTON.

EL SECRETARIO DE SANIDAD ACOGE CON ENTUSIASMO A LA INSTITUCION HISPANO-CUBANA DE CULTURA

Doctor Francisco María Fernández, Secretario de Sanidad

Declaraciones del Dr. Francisco María Fernández en relación con este importante asunto cultural

INTERCAMBIO BENEFICIOSO

Cree que debe realizarse entre profesores y alumnos y en la gran eficacia de cursos de conferencias

Abordamos al señor Secretario de Sanidad y Beneficencia doctor Francisco María Fernández, en un momento poco oportuno. El señor Secretario de Sanidad se dirige en ese mismo instante a las Oficinas de la Jefatura Local de Sanidad de la Habana para dar posesión de su cargo al doctor Francisco Pérez López Silvero. Saludamos al doctor Francisco María Fernández tímidamente, porque no nos olvidamos que estamos frente a una ilustre personalidad, y que además de serlo, está en lo que pudiéramos llamar su feudo. El señor Secretario de Sanidad nos acoge con esa gentil "bonhomie" que tantos amigos le ha ganado, y le conminamos también, tímidamente, y que los lectores perdonen la paradoja a fin de que nos conceda cinco o diez minutos de charla. Sabíamos que en el día de hoy marchaba a Oriente, y era nuestro propósito el de obtener sin la menor demora su opinión acerca de un tema que ya va siendo familiar a todos. Queremos saber lo que piensa el señor Secretario de Sanidad acerca de la Institución Hispano Cubana de Cultura.

El doctor Francisco María Fernández escucha atentamente nuestra solicitud y comprendiendo nuestros razonamientos accede gustoso. El señor Secretario de Sanidad, hombre joven, abierto a todas las iniciativas que hablan de progreso y de renovación espiritual ha sido desde el primer momento uno de los altos prestigios de Cuba que con más entusiasmo han acogido, a la Institución Hispano Americana de Cultura, próxima a iniciar su hermoso y simpático programa de eficaz y sólida compenetración entre Cuba y España. Intercambio de valores, nuevas orientaciones, acercamiento máximo de elementos que por imperiosa afinidad deben de conocerse mejor y con metódica continuidad, llamamiento unánime a todos los espíritus jóvenes y briosos para una fusión que sea como el punto de arranque de una sólida cultura expresada y sentida en un sólo idioma, fuerte, rico y armonioso.

—Yo tenía que asociarme porque siempre he creído en la necesidad de un organismo como el que tan felizmente ha concebido el doctor Fernando Ortiz; y me he asociado con vivo entusiasmo porque tengo fe inquebrantable en los resultados positivos que se dejaran sentir tan pronto como empiecen los primeros cursos de conferencias. Ese interés mío obedece a nexos muy fuertes, tanto en el orden social como en el científico y a pesar de no residir en España siempre he trabajado en colaboración con distinguidas personalidades de dicho país. Los doctores Menacho, de Barcelona, Bianco, de Valencia, Marquez de Madrid y yo

Continúa en la página CATORCE

MACHADO, SOCIO DE HONOR DEL "CLUB UNIVERSITARIO"

Con motivo de la entrega al señor Presidente, del diploma, se celebró ayer en el Club, un solemne acto

DISCURSOS PRONUNCIADOS

Contestando al secretario del Club, Caminero, el jefe del Estado solicitó la cooperación del Club

Cualquier fiesta o acto social que cobija el Club Universitario de Cuba es, invariablemente, simpática, cordial, edificante: "bien".

Pero, ayer tarde, en la sesión vesperal en que fué recibido el Honorable Sr. Presidente de la República para hacerle pública entrega del Título de Socio de Honor fué, sin duda, "muy bien".

Por vez primera, el Jefe del Estado pisó sus umbrales y ese jubiloso acontecimiento irá de por siempre unido al nombre del doctor Gerardo Machado Morales, el por doquier bienquisto Primer Magistrado de Cuba.

Aunque el acto era puramente intersocios, la amplia sede del Club Universitario fué, al cabo, insuficiente para contener los cientos de asociados que acudieron ayer tarde a dar la bienvenida al nuevo camarada.

Poco después de las 5 llegó al simpático "nido" de los universitarios el Honorable Sr. Presidente, acogido afectuosamente por la Directiva y asociados, al tiempo que la Banda del Estado Mayor dejaba oír el Himno Nacional.

En el salón de actos y en el lugar de honor del estrado el Doctor Gerardo Machado y Morales fué verbalmente saludado por el Presidente social Dr. Francisco M. Fernández, expresando su viva complacencia por la realización de aquel acto y concedió la palabra al Secretario del Club Ingeniero José Caminero, fundador y "alma mater" del mismo, quien con su habitual modestia explicó su intervención en tan grata solemnidad, informando al nuevo Socio de Honor de las características del Club y de su rápido auge en el lustro que ayer cumplía de creado, "la finalidad del Club—dijo, a seguido, el Sr. Caminero—que es actualmente interpretada por sus componentes que pasan de 500, es la que desde un principio quedó establecida: mantener siempre vivo el amor al "alma mater"; el intercambio cultural entre sus miembros; y el fomento de las relaciones sociales y espirituales entre los graduados de todas las universidades del mundo que aquí radican, honrando los títulos que de ellas han recibido.

Como se ve es esta institución esencialmente cosmopolita, pues no restringe a los límites nacionales la esfera de sus actividades, sino que admite en su seno a aquellos, sea cual fuere su procedencia, que hayan obtenido título académico en cualquier universidad científicamente acreditada y en quienes concurran condiciones de honorabilidad, prestigio profesional e identificación con los ideales que sustentamos. Pasan de un centenar las universidades aquí representadas, desde la de Riga, en Latvia, hasta la de Adelaide, en Australia; desde la de Santiago de Compostela, hasta la de Oxford; Harvard, Yale, Princeton, Virginia, Leland Stanford—¿y por qué no?—la mía, el viejo colegio de Villanova, donde lejos de Cuba, aprendí a quererla más, donde obtuve mi título de ingeniero y los sabios consejos de los bondadosos padres Agustinos..."

Terminó su elocuente oración el Sr. Caminero refiriéndose a los ideales del Club Universitario que "no pueden ser ni más sencillos ni más elevados".

Los aplausos al Sr. Caminero—el "papá" del simpático Club—duraron largo rato.

Habló después el Dr. Gerardo Machado correspondiendo a la gentileza del Club Universitario, primero, con frases de sentida modestia y luego con otras de afectuosa distinción para los universitarios, a los que declaró haber admirado siempre, agradeciendo la prueba de confianza que él creía ver en el galardón que allí sumaban al que recientemente le confirió nuestra Universidad Nacional.

El General Machado rogó, luego, a sus nuevos camaradas que tuvieran presente la condicional que había en el Título de Socio de Honor: su confianza en que cualquier socio del Club Universitario de Cuba acudiera al Palacio Presidencial a imponerle de algún acto que creyera impropio de su Gobierno y de su política, que juró allí habría de ser acorde con la ética de los universitarios, como siempre la ha procurado él: decente.

Terminó su cálida e inspirada oración el Primer Magistrado deseando crecientes prosperidades al Club Universitario, que era un noble ejemplo de confraternidad entre profesionales como la que debía existir entre todos los cubanos, a espaldas de sus opiniones políticas y por encima de estas.

Tras la ovación de la tarde al General Machado fué servido un delicioso buffet a todos los concurrentes.

EL HONORABLE PRESIDENTE DE LA REPUBLICA EN EL CLUB UNIVERSITARIO. — Momento del "lunch", después de ser entregado al Jefe del Estado su diploma de Socio de Honor de aquella institución.

CONCESION DEL PREMIO NOBEL DE LA PAZ DEL AÑO ULTIMO

PARIS, diciembre 10. A.P. El premio Nobel de la Paz, de 1925, ha sido concedido al general Charles Gates Dawes, vicepresidente de los Estados Unidos, y a Sir Austen Chamberlain, ministro de Estado de Inglaterra, y el de 1926 a Aristide Briand, ministro de Estado de Francia, y al doctor Gustav Stresemann, que ocupa el mismo cargo en el Rich alemán. Así lo informa un despacho recibido de Oslo, Noruega, en la madrugada de hoy por los periódicos de París "L'Avenir" y "L'Oeuvre".

Otro cable, recibido también de Oslo, dice que el Premio Nobel de la Paz para 1925 se ha concedido a Briand y Stresemann, y el de 1926 al vizconde Cecil, representante de Gran Bretaña en la Liga de las Naciones.

TOMA DE POSESION DEL NUEVO JEFE LOCAL DE SANIDAD

El doctor Francisco Pérez López Silvero se hizo cargo ayer tarde de la jefatura de sanidad habanera

CAMBIO DE ELOGIOS MUTUOS

Cooperación a la obra que realizan el señor Presidente de la República y el señor Secretario de Sanidad

Ayer, por la tarde, se celebró en la Jefatura Local de Sanidad de la Habana el cambio de poderes, entre los doctores Rodrigo Arias y Francisco Pérez López Silvero.

El secretario de Sanidad y Beneficencia, doctor Francisco María Fernández, en breves palabras dijo que a su propuesta el Honorable señor Presidente de la República había designado inspector general de Beneficencia, al doctor Rodrigo Arias y al doctor Francisco Pérez López Silvero, jefe local de Sanidad de la Habana en comisión, ya que los servicios del doctor José A. López del Valle eran necesarios en la Dirección y Secretaría.

El doctor Fernández felicitó en nombre del señor Presidente de la

Continúa en la página CATORCE

LOS NUEVOS ARANCELES Y LA DIRECCION GENERAL DE ADUANAS

EL TRATADO COMERCIAL CON ESPAÑA

Según noticias que hemos recogido de fuente autorizada, oportunamente y quizá en la semana próxima, se convoque al Consejo de Secretarios a una reunión extraordinaria, para tratar de la implantación de los nuevos aranceles cubanos y de la Dirección General de Aduanas.

El doctor Enrique Hernández Cartaya, secretario de Hacienda, está finalizando el estudio del proyecto de aranceles que le fué confiado por el Honorable señor Presidente de la República, y su documentado informe será la base de la implantación de los referidos aranceles, una vez aprobado por el Consejo de Secretarios.

Estos aranceles, desde luego han de llevar como base fundamental, para el mejor desenvolvimiento de su implantación por la Secretaría de Hacienda, la creación de la Dirección General de Aduanas. Este proyecto, ya estudiado detenidamente por el secretario de Hacienda, será de gran utilidad no solamente para el Estado, sino también para el comercio en general, pues será una poderosa oficina auxiliadora de la implantación y clasificación de las diversas y complicadas partidas de los nuevos aranceles cuando a ella se le consulte con cuya finalidad se creará un Negociado.

Aunque también el tratado de comercio con España ha de merecer prontamente la atención del Gobierno de Cuba, existe la impresión de que hasta que no estén en vigor los nuevos aranceles no se darán a conocer cuáles son las contraproposiciones de Cuba a las ofertas últimamente hecha spor el gobierno español.

LOS E. E. UNIDOS Y EL CONVENIO POSTAL CON CUBA

La actuación del congreso sobre la moción de reforma se demorará a causa de la petición de datos

INFORMACION SOLICITADA

Los tabacaleros americanos temen que si pasa la ley les perjudique bastante la competencia cubana

WASHINGTON, diciembre 9. (U. P.)—La actuación del Congreso sobre la moción número 8,997, que enmienda las tarifas aduaneras de los Estados Unidos y permite la importación de paquetes conteniendo menos de tres mil cigarros o tabacos, se demorará temporalmente porque distintos representantes han solicitado del Poder Ejecutivo el envío de datos referentes al asunto, que tendrán que ser enviados por la Secretaría de Hacienda.

La información solicitada se refiere al estado actual de las importaciones de tabacos y cigarros y al estimado probable de dichas importaciones en el caso en que las enmiendas propuestas se conviertan en ley.

En vista de esto, es imposible predecir cuándo podrá el Congreso tomar alguna medida respecto a esta moción que espera informe del comité parlamentario de arbitrios e impuestos.

Los datos solicitados envuelven también los efectos probables de dicha ley en la actividad manufacturera norteamericana a cuya gestión es muy posible que se deba la adopción de esta actitud, ya que los manufactureros locales se oponen por todos los medios a que se altere la legislación vigente.

Los tabacaleros norteamericanos temen que si pasa la ley crezca extraordinariamente el volumen de la importación de tabacos y cigarros cubanos enviados por bultos postales, aumentando la competencia en este mercado.

Por otra parte, la adopción de dicha medida ha sido recomendada por la Cámara de Comercio de los Estados Unidos, el Consejo de Comercio extranjero y distintas organizaciones mercantiles e industriales que esperan desarrollar más intensamente el comercio con la República de Cuba utilizando las ventajas de los bultos postales.

Su interés radica en el hecho de que la convención postal actual vigente con la República de Cuba, firmada en Washington el 31 de octubre de 1925 y a cuya sombra vienen realizando un gran número de transacciones, puede ya ser abrogada por el Gobierno cubano si los Estados Unidos no han modificado en el curso de un año y medio a partir del primero de enero de 1926, la actual legislación contraria a la importación de tabacos y cigarros cubanos en número menor de tres mil.

LOS PRESUPUESTOS FRANCESES CON SUPERAVIT

PARIS, diciembre 9. (AP) Por primera vez en muchos años, la Cámara de Diputados francesa, dirigida por Poincaré, el infatigable primer ministro, ha aprobado antes de terminar el año, presupuestos con un superávit importante.

La Cámara votó el día 4 de este mes la sección de créditos presupuestales y hoy por la noche también votó por 410 contra 135 la sección de ingresos fiscales, que no imponen nuevas tasas sobre el pueblo.

Los nuevos presupuestos comprenden las siguientes cifras:

Gastos: 39.634.408.000 de francos.
Ingresos: 40.099.160.000 de francos.
Superavit: 464.752.000 francos.

El Senado comenzará a tratar de los presupuestos en su sesión de mañana.

CONTINUA PREPARANDOSE EL VUELO MEJICO-HABANA

CIUDAD MEXICO, Diciembre 9. (SR) Ayer se realizó otro vuelo de preparación para el recorrido aéreo México-Hbana-México, yendo los aviadores Pablo L. Sidar y Torres Rico hasta San Luis de Potosí. Cubrieron la distancia en dos horas ocho minutos, batiendo todos los records de tiempo anteriores.

NUESTRO GRAN CONCURSO NACIONAL DE BELLEZA

LAS CANDIDATAS

SEÑORITA NENA HERNANDEZ BOFFIL

HABANA

Hoy comparece de nuevo la vera efigie de una de nuestras más lindas y sugestivas candidatas de nuestro Concurso Nacional de Belleza.

Es una concursante que goza entre todos los que la conocen de generales simpatías y sobre todo entre los miembros del Comité del Casino Español de esta Ciudad. Ha conseguido el primer lugar en varios escrutinios parciales, entre ellos el celebrado el sábado último.

Nena, es una verdadera belleza, hermosa, dulce y buena y es por sus cualidades, una de las muchachas que más llaman la atención por su delicadeza entre las señoritas que integran nuestro Concurso.

A la candidata de la Habana y a la del interior de la República que más votos acumule durante los cinco escrutinios del mes actual, se le obsequiará con una Victrola Ortofónica, modelo "CREDENZA", valuada en $375.00, que representan en esta plaza los señores Viuda de Humara y Lastra, establecidos en Ricla 83 y 85.

Conforme anunciamos oportunamente el próximo sábado día 11, caducan para la Habana, y el sábado 18, para el interior de la República, los recibos de suscripción mensual del mes de Octubre; los cupones de a un voto marcados 15|18 y los cupones de a seis votos de Noviembre 14 y 21.

A partir de la semana entrante se publicará cada semana un nuevo cupón que caducará semanalmente para la Habana y quincenalmente para el interior de la República.

Cada recibo de nueva suscripción anual vale 360 votos.

Cada recibo de suscripción mensual a partir del mes de Octubre equivale a 30 votos

M.E.C.D. 2016

Tome
Vermú Español
PEMARTIN
Y Sabrá lo Que es Vermú
Distribuidores Exclusivo:
J. CALLE y CO. S. en C.
Oficios 12 - 14. Habana

BIBLIOGRAFIA

(Por J. B.)

Mersé. Novela Cubana por Félix Soloni. 2a. edición. Habana 1926.

Si Mañach no hubiera cerrado desde hace algunos días las puertas del entendimiento para estas cosas tendría que confesar la razón de quien aseguraba—creo que era yo solo—que sino aparecía por recoveco conocido la novela cubana, era por el sencillísimo motivo de que no habían dado con ella; en resumidas cuentas: de que no había alguien que supiera escribirla.

Remacha el clavo de lo que dije sobre este problema al salir "Mersé" esta segunda edición, segunda verdad, de la de Soloní. Después de haber pasado por la escena, de haber sido impreso en disco uno de sus diálogos, y de estarse tomando para el cinematógrafo, tuvo el despreocupado camarada que tirar cinco mil ejemplares más; mil de los cuales están ya camino de España, pues según me dice—sin humorismo—Wenceslao Fernández Flores hay en la Villa y Corte un ansia atroz de conocer este trozo de la vida habanera tan alabado aquí por su justeza.

Y en el mismo simpático ambiente de entusiasmo popular habrá de ser acogido "Virulilla", hermano de "Mersé", que está preparándose para dar tantas desazones literarias como dió la sentimental Costurerita.

A esta segunda edición adicionó Soloní—puesta la vista en la ex metrópoli—un vocabulario de los cubanismos que contiene la novela, también de utilidad por estos andurriales; pues "verraco" no dudo que haya quien sepa lo que significa pero "Yabutamé"...

Vida Marítima. Año XXV. Número 821. Madrid. Octubre 1926.

Un interesante artículo de Vicente Verá da cuenta de la aparición de la notable obra del P. Agustín Jesús Barreiro, doctor en Ciencias Naturales y presidente de la Sociedad Española de Antropología que lleva por título "Historia de la Comisión Científica del Pacífico (1862 a 1865)".

Como en casi todo a lo que a la labor de España en América se refiere existe un absoluto desconocimiento de las expediciones que con fines puramente científicos salieron de la península desde el siglo XVI.

Desde la de Fernández de Oviedo (1515 a 1535) hasta llegar a la que el P. Barreiro analiza concienzudamente hay que pasar por las del doctor Francisco Hernández, médico de Felipe II, (1570-1576); del P. Bernabé Cobo (1596-1650); de Romanes (1604); de Ruy González de Saqueira (1607); de los P. P. Simón Rojas y Humberto Cornado, (1621) de Pedro Porter (1640), de D. Pedro Ordóñez y Ceballos (1660), del discípulo de Linneo, Loeffing, y ocho españoles (1754-1756), de Ruiz y Pavón, (1777-1788), de D. José Celestino Mutis. (1783-1808), del capitán D. Antonio de Córdova y Laso, (1785-1786), de Sessé y Mociño (1788-1808), del Comandante Malaspina (1789-1795) y de los hermanos Henland (1794-1796).

De los enormes resultados de todas ellas, del acopio de observaciones, datos, plantas, especies, animales de todas clases, etc. etc. sería infinito decir y sería menester vulgarizarlo para acabar de aventar el lugar común de que solo a la busca del oro vinieron acá los españoles.

Bien hace el señor Vera en ponderar la perseverancia del P. Barreiro solo comparable a su gran cultura científica, a la paciencísima con que se ha dedicado al estudio de todos los elementos que le permitieron escribir cumplidante la historia de la notable expedición de 1862 a 1865 realizando tras tan inauditas penalidades que costaron la vida a dos de los beneméritos expedicionarios.

Los demás trabajos de la revista marítima, decano de las que se publican en España, baste decir que corresponda a su sólido prestigio.

REVISTA DE PUERTO RICO. Año 2. Número 16. Noviembre 1926.

Don José Coll y Cuchí, el eminente orador portorriqueño, infatigable adalid del nacionalismo en la pequeña Borinquen, ha vuelto a la arena periodística sacando nuevamente a luz su "Revista de Puerto Rico".

Suspenso su viaje a Sudamérica, viaje que motivó el paréntesis impuesto al periódico reanuda su intensa labor cultural cual es gallarda muestra este número colmado de atractivos.

INDUSTRIAS DE CUBA. Tomo V. Número XI. Noviembre 1926. Habana.

El procedimiento Suchar para refinar azúcar; Métodos modernos para la protección de plantas, procedimientos químicos; Punto de vista sobre electrificación de Ingenios azucareros; Ruta del ciclón de 20 de octubre; Datos sobre la lluvia; noticias del Interior y movimiento de personal en los Centrales de Cuba; Ensayos comparativos de la porosidad y del peso específico de diferentes tipos de ladrillos refractarios; con otros datos más sobre centrales azucareros constituyen el sumario de esta revista consagrada al desenvolvimiento industrial de Cuba.

LA REELECCION. Año 1. Número 2. Habana.

El segundo número de este interesante semanario que con tanto acierto dirige el culto compañero y buen amigo Arturo Canalejo Himely, es digno hermano del primero que tan excelente acogida mereció. Viene repleto de amenos e interesantes artículos escritos por galanas plumas. Trae, además, bellos dibujos de notables artistas, graciosas caricaturas y chistes, así como anécdotas, secciones deportivas y teatral, página femenina con interesantes grabados de las últimas creaciones de la moda, etc., etc.

En, en fin, una publicación atractiva de subido interés que muy pronto gozará de la predilección del público y de cuantos sean capaces de apreciar lo que es y significa un semanario moral y excelentemente escrito.

R. VELOSO Y Compañía.
Son los libreros que más se preocupan de traer a la Habana las últimas novedades europeas, y los que editan y buscan las mejores obras cubanas.
Siempre que necesite un buen libro, acuda a la
LIBRERIA CERVANTES
Galiano y Neptuno.
1d 5

DIGESTIVO GRAVI
CURA DISPEPSIA ACIDA
ACEDIAS, LLENURAS, BILIOSIDAD
HIPERCLORHIDIA, GASTRALGIAS, ERUPTOS AGRIOS.

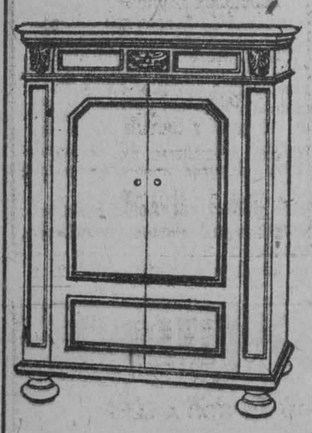
REGALOS A LAS CANDIDATAS
Obsequiaremos con dos Victrolas Ortofónicas MODELO "CREDENZA", una a la candidata de la Habana y otra a la candidata del interior que mayor número de votos manden a los escrutinios que se celebrarán durante el presente mes.
Esta Victrola vale $375.
VIUDA DE HUMARA Y LASTRA S. en C.

Distribuidores Generales de la Víctor Talking Machine Co.
Teléfono A-3498. Ricla 83 y 85.
8 9 10 12 15 18 19 22 25 26

ES NECESARIO MEJORAR LA VIVIENDA DEL CAMPESINO, ACUERDA LA JUNTA NACIONAL DE SANIDAD Y BENEFICENCIA

LA SITUACION INTERACIONAL DE LA CAMPAÑA COTRA LAS DROGAS HEROICAS

Bajo la Presidencia del doctor Fernando del Pino y con asistencia de los doctores Ignacio Remírez, Matías Duque, Hugo Roberts, Domingo Ramos, Francisco J. de Velasco, Antonio Díaz Albertini y el doctor A. López del Valle, que actuó de secretario, celebró sesión la Junta Nacional de Sanidad y Beneficencia, habiéndose tratado los siguientes particulares.

Aprobar el acta de la sesión anterior, quedando enterada de los acuerdos que merecieron la aprobación del señor Secretario del Departamento.

Quedó enterada la Junta de varios escritos permisos de la Jefatura de Sanidad correspondientes a compras de éter para usos de diferentes industrias.

Fueron pasados a ponencias los siguientes asuntos: Escrito de quejas del doctor Mañalich, contra la Compañía de Urbanización "El Globo". Expediente sobre planta de embotellar agua del manantial "La Magnesia" en Nueva Gerona, Isla de Pinos, de los señores Hernández Salas. Memorandum del Supervisor del Negociado de Abasto de Leche sobre retirada de los establos de vacas de la ciudad de la Habana. Escrito de queja del señor Gonzalo Mesa contra compañía de maderas importadas, en Regla, por la instalación de tanques para mieles. Resultado del análisis de las aguas depositadas en el barco aljibe "Polar" de la Compañía Auxiliar Marítima S. A. Escrito de señor Lawrence Kinet sobre modelo de azucarera de cristal. Escrito de la Dirección de Beneficencia sobre medidas encaminadas a evitar grandes ruidos en las poblaciones. Proyecto de fábrica de licuación de sebo en el Camino de Martín Pérez, en Regla, del señor José Trigoura.

Se aprobaron los siguientes informes: Del doctor Velasco favorable al proyecto de matadero y reglamento interior para el mismo en el central Victoria, en Yaguajay. Del doctor Velasco favorable condicional al proyecto de reglamento general interior para la clínica médica denominada "Los Angeles", en la ciudad de Santiago de Cuba, a instancia del doctor José Antonio Ortiz.

El doctor Domingo Ramos presentó a la consideración de la Junta su previo informe sobre la situación internacional de la campaña contra las drogas narcóticas, habiéndose acordado una sesión especial a la cual serán invitados los doctores Muxó y Branly para informar sobre algunos aspectos de este asunto.

El doctor Duque da lectura a su extenso informe sobre necesidad del mejoramiento de la vivienda del campesino y sus diferentes aspectos sobre educación sanitaria e higiénica. La Junta cambia impresiones sobre este interesante asunto y acuerda un voto de felicitación para el doctor Matías Duque, elevándose el informe al señor Secretario del Departamento para la resolución que estime pertinente.

El doctor Ramos propone a la Junta y ésta así lo acuerda, un voto de felicitación por la favorable acogida de la Secretaría al plan general para combatir el Paludismo en Camagüey y Oriente.

Y se suspendió a sesión.

CELEBRO SESION AYER LA COMISION PARA LA PROTECCION DE LA MATERNIDAD Y BENEFICENCIA

Bajo la presidencia del doctor Francisco María Fernández, Secretario de Sanidad y Beneficencia, se reunió ayer la Comisión Nacional para la Protección de la Maternidad e Infancia, actuando de Secretario el doctor José A. López del Valle y con la asistencia de las señoras Angela Elvira Machado de Obregón, Ofelia Rodríguez Arango de Herrera, Lila Hidalgo de Conill, Antonia Prieto de Calvo y María Herrera viuda de Seva y los doctores Fernando J. del Pino y Domingo F. Ramos.

Se confió al doctor Ramos una ponencia para que informe con respecto a la Creche Habana Nueva, y el proyecto que existe de crear una institución de niños anexa a la Escuela para ciegos "Doctor Varona Suárez".

Como presidente del Jurado Nacional de Maternidad e Infancia, el doctor López del Valle somete al estudio de la Comisión, el proyecto de presupuesto formulado por el Jurado para las fiestas de la maternidad que han de celebrarse en el mes de enero próximo. Se aprueba el proyecto y se amplía a 150 el número de madres pobres que deban recibir estímulos por su asistencia al Consultorio del Negociado de Higiene Infantil y por observar prácticas de higiene.

Se espera que este año sea un éxito más la fiesta de la Maternidad ya que la Comisión ha votado los créditos necesarios para ello.

Terminada la reunión, el doctor López del Valle sostuvo una conferencia con las señoras Machado de Obregón e Inés Castro, ultimando distintos particulares relacionados con la exhibición de la canastilla, que se hará en el Teatro Nacional. Terminada esa exhibición, el doctor Barrera con la señora Prieto de Calvo y enfermeras del Servicio de Higiene Infantil, distribuirán las canastillas en las Escuelas Públicas, para que éstas a su vez las entreguen a los niños pobres.

También se trató sobre el homenaje a la Maternidad, que consistirá en una fiesta en el Stadium de la Universidad Nacional a la que concurrirán la smadres que hayan obtenido premios de Maternidad y de Homicultura.

NOTICIAS DE LA TERMINAL

A LAS SIETE Y 20 MINUTOS SALDRA HOY DE LA TERMINAL EL TREN DE LOS VETERANOS DE LA GUERRA CON ESPAÑA

El jefe del departamento de auxilio de la Cruz Roja Nacional, doctor Manuel H. Sordo, capitán médico comisionado del Estado Mayor del Ejército salió para varios lugares a llevar socorros

Ayer llegaron de Camagüey los señores Escipión de Varona, Agustín López, Mario Escobar, doctor Eneas Freyre, Enrique Pina y otros colonos de aquella provincia que forman la Asociación de Colonos de la Trocha, que en esta capital han de reunirse para tratar asuntos relacionados con sus intereses y las fincas azucareras donde tienen sus colonias.

EL MARQUES DE LA REAL PROCLAMACION

Regresó de su finca en la Ciénaga de Zapata el señor Manuel Antón Recio de Morales, Marqués de la Real Proclamación.

VIAJEROS QUE SALIERON

Ayer mañana por distintos trenes salieron los señores Carlos Cadalso, Florencio Fresneda, Gustavo de la Rosa, los pagadores de los Ferrocarriles Unidos Morera y Peraza, Nicolás Vilella, José Garmendi, Jesús Vega, Carlos Fernández, Serapio del Real, Hipólito González Porto, la señora María Roque viuda de García y sus hijos Baldomero y Pedrito, la señora Rosario Hernández, la señora Irene Beltrán viuda de Sánchez, la señorita Dulce María Aguilera, profesora de piano, Juan Baste.

TREN EXPRESO LIMITADO

Por diferentes trenes llegaron ayer mañana el representante a la Cámara Alberto Aragonés, Ernesto Cadena, M. Albertini, Lázaro Acosta, Andrés Trujillo, Filomeno Jiménez, Manuel Collado, Teodoro Mazas, Juan García, Celestino Muñiz, Secundino y Esteban Figueredo, Agustín García, Carlos Cabrinten, Nemesio Arronte, Laureano Ortiz, doctor Joaquín Escribano y familiares.

TREN A GUANE

Por este tren ayer mañana fueron los señores Rafael Caso, Carlos García, Silvi oFernández, el señor Rafael Plascencia y señora.

VIAJEROS QUE LLEGARON

Ayer mañana llegaron los señores José Reyes, doctor Eusebio Crabb y su hermano Edgardo, Manuel Reyes Leyva, Emilio Triay, Manuel Mesa, Antonio Caraballo, Carlos Fajardo, Manuel Lustre, Waldo Rodríguez, Abelardo Rojas, Sergio Miri y Segundo Vila.

EL DR. MANUEL H. SORDO

Para visitar distintos lugares del interior de la provincia salió ayer mañana el doctor Manuel H. Sordo y Cuervo, capitán médico, comisionado del Estado Mayor del Ejército Nacional para atender a la distribución de objetos de la Cruz Roja Nacional como jefe de dicho reparto.

El capitán Sordo supervisará los distintos repartos de ropa y enseres que aun está realizando la benemérita institución a los damnificados por el ciclón del 20 de octubre.

Nuestro amigo sabrá imprimirle a los trabajos que se realizan toda su actividad y la misma organización perfecta con que ha llevado hasta ahora la complicada oficina que para atender a los pedidos, compras y repartos tiene establecida en la Cruz Roja Nacional.

La designación del capitán Sordo para Ayudante del Inspector General de la Cruz Roja, coronel Horacio Ferrer, fué muy acertada, pues como Jefe del Departamento de Auxilio ha demostrado su preparación para el puesto, por eso no nos extraña su nueva designación para ocupar un importante puesto en la Comisión de Subsistencia, donde de seguro demostrará su gran capacidad de organizador.

Los grandes repartos hechos por la Cruz Roja, obedecen a los magníficos precios que consiguió el capitán Sordo, buscando por toda la Habana los comerciantes que más barato vendieran al por mayor.

Estamos seguros que éste será el último viaje que realizará el capitán Sordo como Jefe del Departamento de Auxilios de la Cruz Roja, pues la Comisión de Subsistencia le reclama, conocedora de la obra rápida, eficaz y equitativa que ha realizado en los repartos que muchos hizo el mismo en traje de campaña y sin arredrarse por la clase de trabajo que llevaba a cabo.

EL TREN DE LOS VETERANOS DE LA GUERRA HISPANO AMERICANA

Se formará ese tren hoy de los siguientes coches-salones 500 y Yariguas, coches-dormitorios Miraflores, Cauto y Palma, un coche de primera y el coche-cocina.

La hora del tren se ha variado; saldrá hoy a las 7 y 20 de la noche en lugar de las 10 que iba a salir.

EL JEFE DE CORREOS Y TELEGRAFOS DE MELENA DEL SUR

Tomás Martell Lurida, Jefe que era de la Estación de Correos y Telégrafos de Melena del Sur y que en un mal momento desfalcó la caja de dicha oficina llevándose sus fondos y ejecutando varias estafas de giros postales, fué llevado anoche en compañía de una mujer nombrada Ramona Barrera a Güines, reclamado por el juez de dicha villa.

Martell ya había sacado pasaportes para México en compañía quizás de la culpable de su mala hora, cuando fué detenido

Lo conducían los Guardias Rurales Julián López y Guillermo Suárez.

EL SUPERINTENDENTE DE ESCUELAS DE P. DEL RIO

Ayer regresó a Pinar del Río el doctor Pedro García Valdés Superintendente de Escuelas de aquella provincia.

TREN A GUANE

Ayer por la tarde fueron por este tren a Alquízar Diego González, el consejero provincial Pedro Urra; A Los Palacios Rufino Rodríguez y Alfredo Rodríguez y sus familiares, César Fernández; a Güira de Melena Cayetano Cabeiro; a Herradura señoritas Lolina y Wirmina del Pino a Pinar del Río Manuel Corujedo, la señora Jomarron de Corujedo, la señorita María Jomarron, doctor Juan del Pino, la señora de Rivadulla y su hija María Dolores.

EL VICEPRESIDENTE DE LA REPUBLICA

Ayer regresó de Matanzas el señor Carlos de la Rosa, Vicepresidente de la República.

TREN A SANTIAGO DE CUBA

Por este tren fueron a: Matanzas José Iturries, Luis Remírez; a Santa Clara Adolfo Baró y su hermana la señorita Angela Baró, José Luis Ferrer; a Carlos Rojas Agustín Sánchez; a Aguacate Armando Brande, el teniente del Ejército Nacional Felipe Morales; a Camagüey el catedrático de aquella Escuela Normal doctor Calixto Masó, su hermano José Antonio, el doctor Francisco Sosa y su señor. a Cárdenas Manuel Brande Superintendente de Escuelas Internacionales, Feliciano Alegría; a Guantánamo Ramón Mola; al central "Por Fuerza" Marcelino Suárez, Juan Pedemonte; a Santiago de Cuba Santiago Ventura.

TREN DE SANTIAGO DE CUBA

Ayer llegaron a su hora traídos por el maquinista J. Salmonte, y el conductor Miguel Angel Delgado de Cárdenas Nano Alvarez, Cayetano Rey; La Esperanza Serafín Rojas; Santa Clara Isidro Torrens, señorita Emma Preire, Dolores Torrens de Cadalso, el doctor Lubián, el señor Silvio Lubián y familia, señoritas Elia Cañizares, Emma Pérez; de Caibarién Juan Nepumuceno Hernández Parrado; de Colón el representante a la Cámara Antonio de Armsa que ha sido reelecto; Camagüey M Penaba Fraga, Oscar Díaz, empleado de los ferrocarriles Consolidados; Cienfuegos Fray Juan de la Cruz, carmelita; Sagua la Grande Oscar López, doctor Llanes Rodríguez y su hermana Elena, el inspector de Comunicaciones Rafael A. Peña y señora; Colorado Antonio Flecha; central "Mercedes" Ramón Bosch, maquinista de los F. C. Unidos, Martí Antonio Solís; de Matanzas señora Irene Beltrán viuda de Sánchez, la señorita Dulce María Aguilera profesora de piano; de Placetas señora Isabel Cárdenas viuda de Rojas. Concepción Jiménez viuda de Reyes; de Sancti Spíritus señora Marina González de Alonso y su hija Ameriquita.

DON JESUS FERNANDEZ

Después de una feliz travesía a bordo del magnífico trasatlántico Alfonso XIII, se encuentra de nuevo entre nosotros nuestro muy estimado amigo, don Jesús Fernández, Presidente del Banco Comercial

Una excursión de placer a la tierra nativa, en cuyo transcurso visitó las más atrayentes localidades de la península, permitiole descansar de las ocupaciones que habitualmente embargan su atención, aumentando, con la quietud del espíritu, el vigor de sus energías mentales y la reciedumbre de su robusta contextura física.

Extensamente relacionado como se halla el señor Fernández en nuestros principales círculos mercantiles y financieros, la noticia de su regreso ha de producir justificado regocijo a sus numerosos amigos, entre los que experimentamos positivo placer siendo de los primeros en enviarle nuestro afectuoso saludo de bienvenida.

DOLORES DE CABEZA CAUSADOS POR RESFRIADOS
El LAXATIVO BROMO QUININA alivia el dolor de cabeza curando el Resfriado. Es un remedio eficaz y probado. La firma de E. W. GROVE se halla en cada cajita.

FELIPE RIVERO Y ALONSO
ABOGADO Y NOTARIO
Se entregan con su legalización Consular las escrituras destinadas al extranjero. Rapidez en el despacho de toda clase de escrituras. Traducción para protocolarlos de documentos en los idiomas inglés y francés.
EDIFICIO:
BANCO COMERCIAL DE CUBA
AGUIAR 73, Dptos. 710, 11 y 12. Teléfono: M-1472.

Tome las PILDORAS de Brandreth
Fundada 1752
Puramente Vegetales.
Para el Estreñimiento, Biliosidad, Dolor de Cabeza, Vahidos, Indigestión, etc., y los desarreglos que dimanan de la impureza de la sangre, no tienen igual.
No son genuinas si no están en cajas de lata
De Venta en las Boticas del Mundo Entero.
B. Brandreth

Acérque el grabado á los ojos y verá Vd. la píldora entrar en la boca.
Fundada 1847.
EMPLASTOS POROSOS de Allcock
El Remedio Externo Mejor del Mundo.
Aplíquese en la parte donde se sienta dolor.
B. Brandreth

DE DIA EN DIA

REAL DESPACHO

"Bucarest, diciembre 8.—El doctor Hartsmann, empuñó hoy por segunda vez el bisturí, se cubrió con sus albas hopalandas, se arremangó a medio brazo, y en un trís despachó al Rey Fernando, que se sometió a su intervención quirúrgica en una tranquila sala del Palacio de Cotrochini"

La literatura cablegráfica es así, de algún tiempo a esta parte, un poco irrespetuosa, para referirse a príncipes y reyes. Al heredero de la corona de Inglaterra, suelen llamarle los cables confianzudamente "Eddie" de Gales, a Don Alfonso XIII, Alfonso de España y de no haberse muerto el Emperador Francisco José a su debido tiempo hubiera concluido por nombrarlo Paco Pepe de Austria-Hungría.

En el despacho que hemos copiado, ya veis lo que se dice: "se arremangó a medio brazo y en un trís despachó al Rey Fernando". Agregándole, por ejemplo, "con una media caida", podría servir perfectamente la expresión para la reseña de una corrida de toros.

NACIDO PARA LA VAGANCIA

El Conde Luwdig Salm-Hoogstraeten, según el testimonio de su digna esposa—una millonaria americana con la que anda ahora en trámites de divorcio—no nació para trabajar.

La declaración de la interesada—interesada en que el Conde trabajara, sin poder lograrlo—explica que el Conde austriaco le tiene un odio al trabajo que no está en él evitarlo y que además es muy nervioso, poderosos motivos para suponer que ya no dará un golpe en lo que le resta de vida, como no se lo dé al que le proponga un destino que no sea "de botella".

Bien ¿y qué? El mundo marcha bajo la dirección de una sabiduría superior y algún objeto han de tener estos casos, que después de todo pronto justifican su utilidad en cuanto se les analiza.

Verbigracia, hoy recomendamos a un hombre trabajador y fiel cumplidor de sus obligaciones, y decimos algo. El día que todos los hombres se levantarán a las siete de la mañana, para entrar en la oficina a las ocho menos cinco, una carta de recomendación haciendo la afirmación de ser un hombre cumplidor el recomendado, resultaría tan anodina como si afirmara: "El portador tiene dos brazos y dos piernas y se pone el sombrero en la cabeza".

Sería tan difícil conseguir un destino como sacarse el premio gordo.

LAS FUSILAS MORAS

Después de la caída—más o menos estudiada—del caudillo rifeño Abd-el-Krim, y cuando todo el mundo pensaba que a consecuencia de las sumisiones en masa a Francia y España ya no les quedarían más de media docena de revolvers a los moros, por todo armamento, un cablegrama nos sorprende con la noticia de que las últimas razzias efectuadas por los españoles han dado por resultado la captura de 30,000 fusiles.

Si la cifra no está equivocada, hay que concederles a los rifeños el derecho de llamarles fusilas a los fusiles. Porque, a lo que se ve, allí paren

EL COLORETE Y LAS BACHILLERAS

Hizo muy bien el Teniente Coronel Espinosa, en prohibir a las jovencitas que estudian en el Instituto él uso del colorete y demás afeites para embellecer el rostro.

Su disposición ha sido piedra de toque admirable, para saber de la vocación de esas jovencitas; porque, indiscutiblemente, la mujer que acepta no ponerse bonita en aras de la ciencia, es que le tiene un gran amor al estudio.

Mas ya que han aceptado ese sacrificio, que solo puede aquilatarse teniendo en cuenta los dictados imperiosos de la naturaleza femenina—al lado de los cuales resultan tortas y pan pintado los del Director de un Instituto—la orden debe ser atenuada, como propone el redactor de "Arreglando el Mundo".

Después de todo, piense el Teniente Coronel que entre el cabello largo en los jóvenes y la melena corta en las muchachas, los pantalones a lo Príncipe, las sayas nominales y otras zarandajas, lo único que está quedando para establecer una distinción entre los jovencitos y las jovencitas, es eso del colorete, en las mejillas, la vaselina en los párpados y la boca pintada en forma de corazón.

Más Dinero? PUEDE UD. GANARLO SI SOLICITA NUESTRA INFORMACION. Escríbanis hoy mismo pidiendo la circular D. Remitida gratis.
P. C. COLL. Box 25. Station C. New York City: E. U. de A.

LA REGENTE
NEPTUNO Y AMISTAD
Una persona caprichosa en lucir alhajas, por exigente que sea, nosotros tenemos la seguridad de satisfacer sus anhelos, por que poseemos lo más nuevo que se ha lanzado al mercado, en toda la escala; desde lo barato a lo más costoso. También damos dinero, en pequeñas y grandes partidas, a módico interés.
CAPIN Y GARCIA

DR. GONZALO PEDROSO
CIRUJANO DEL HOSPITAL MUNICIPAL DE EMERGENCIA
Especialista en Vías Urinarias y Enfermedades venéreas. Cistoscopía y cateterismo de los uréteres. Cirugía de Vías Urinarias. Consultas de 10 a 12 y de 3 a 5 p. m. en la calle Avenida de la República 254.
E 3496 ind. 1 nov.

Dr. Hernando Seguí
GARGANTA, NARIZ Y OIDOS
PRADO 38; DE 12 A 3

DOCTOR FELIPE GARCIA CAÑIZARES
Médico del Hospital San Francisco de Paula. Medicina General. Especialista en Enfermedades Secretas y de la Piel. Aramburen (antes Campanario) 119. Consultas: martes, jueves y sábados, de 3 a 11 a. m. Teléfono M-6763. No hace visitas a domicilio.
3419 Ind. O-4

¡¡ESTE PREPARADO!!
Los actos sociales en esta estación son numerosos. Su invitación puede llegarle inesperadamente.
En la semana próxima exhibiremos
LOS NUEVOS MODELOS DE INVIERNO DE TUXEDOS y CHALECOS de ETIQUETA
Una gran reputación impone una gran responsabilidad para vivir de acuerdo con ella.
La calidad y estilo del TUXEDOS este año es mucho mejor que lo que usted puede esperar por su precio Confección superior, perfecto, acabado y corte elegante, son la característica de nuestra ropa, y a la que se debe la fama de que gozan.
TUXEDOS DESDE $40.00
CHALECOS DESDE $10.00
La New York
"ROPA PARA CABALLEROS S.A."
HAVANA'S AMERICAN CLOTHING STORE
PI Y MARGALL 4 Y MERCADERES

REINE DES CRÈMES
Maravillosa Crema de Belleza
Indispensable para el tocador
ESENCIA, JABON, LOCION, POLVOS, ARREBOLS, LAPIZ PARA LABIOS, TINTURAS, ARTICULOS DE MANICURA, ETC.
J. LESQUENDIEU, PERFUMISTA — PARIS
Agentes: Félix LEROY & Cía, Apartado 1143. HABANA

ATAQUES PUEDEN CURARSE
El bien conocido remedio ELEPIZONE dominará los Ataques y toda forma de Desordenes Nerviosos.
Por más de veinticinco años este remedio ha probado sus cualidades curativas, y ha restablecido la salud a millares que sufrian de Epilépsia y debilidad nerviosa.
El ELEPIZONE es un remedio para niños y adultos, y es recomendado por los médicos.
De venta en todas las Boticas
Consiga Un Frasco HOY
NO ACEPTE IMITACIONES. PIDA ELEPIZONE.
Preparado por Dr. H. G. Root, 546 Pearl St., Nueva York

NINGÚN disolvente del ÁCIDO-ÚRICO es tan poderoso como LA PIPERACINA MIDY
GRANULADA EFERVESCENTE
puesto que SOLO ella disuelve su 92% de los compuestos úricos
ARTRITISMO, REUMATISMO, GOTA, ARTERIO-ESCLEROSIS, ARENILLAS, CÁLCULOS, CIÁTICA.
2 a 4 cucharadas de las de café por día.
Exigir el nombre MIDY para evitar las Substituciones
ENVIO GRATIS DE LOS FOLLETOS EXPLICATIVOS DIRIGIRSE
LABORATORIOS MIDY
Apdo 137, HABANA
PARIS

M.E.C.D. 2016

NOTICIAS DEL PUERTO

POR LAS AUTORIDADES INMIGRATORIAS DE LOS ESTADOS UNIDOS HAN SIDO DEVUELTOS A CUBA 18 POLIZONES

En viaje de exploración, en el que invirtió dos horas y 45 minutos llegó ayer tarde a la Habana un hidroplano propiedad de la compañía que trata de establecer el servicio con Miami

Ayer llegó de New Orleans el vapor americano Mumplace, de la Munson Line que trajo carga general y 18 polizones que han sido devueltos por las autoridades de inmigrasión norteamericanas.

Estos polizones fueron como tales en los vapores Munorleans y Munargo y se nombran Juan Lago; Amado García; Juan Feal; Tomás Agnera; Manuel Rodríguez; Juan García y Manuel Varela, españoles, Juan García Chileno y los portugueses Luis Fonseca; Augusto de Cruz, Domingo Reguero; Abilio Urial; Antonio Piñeiro; Antonio Pereira; Juan Martínez y Manuel D. Barrio. Todos estos sujetos están acusados ante el juez correccional de la Primera sección de estafa por valor de 50 pesos, importe de sus equipajes, pero ellos ingresaron en Triscornia por haber infringido la Ley, por lo que una vez que sean juzgados por el Juez Correccional serán deportados para su país.

AVERIAS

Cuando el Mumplace, atracó al muelle de Paula, se encontró la máquina, según carta de su Capitán, a la Capitanía del Puerto, por cuyo motivo le causó averías a dicho muelle y al remolcador Atlántica y de cuyos hechos se ha dado cuenta a la Capitanía.

UN HIDROPLANO

Ayer tarde y después de dos horas 45 minutos de vuelo, llegó procedente de Miami el hidroplano americano Sea Cull número 16 que manda el piloto George Runell y que pertenece a la compañía que va a establecer la ruta aérea entre Miami y la Habana.

EL SENECA

En su primer viaje de la presente temporada invernal llegó ayer el vapor americano Séneca, que vino consignado a la Ward Line, y que trajo 26 turistas habiéndose llevado 15 de regreso para su país que habían llegado por otras líneas.

MAS POLIZONES

Mario Fernández; Aquilino Morales, Elías Fritman; Salomon Cajan trataron de embarcar como polizones en el vapor Ecuador, por lo que fueron detenidos y remitidos al Vivac.

Demetrio Amor Gutiérrez, trabajando en los muelles, resultó lesionado.

David Vara, fué arrestado por haber formado escándalo e insultado a la policía.

JUGANDO AL SILO

El Teniente Corrales y el vigilante Juárez, arrestaron ayer con auxilio de una ambulancia del Ejército a Juan Valdés Díaz y Cipriano A. Acebo, por estar jugando al silo en una lancha en los muelles de Tallapiedra.

Al Acebo lo arrestaron en el interior de un tranvía, donde se había introducido por haberse dado a la fuga.

LOS TRES FERRIES

Los tres ferries llegaron ayer de Key West con 26 wagones cada uno de carga general.

EL LOPEZ EN GALVESTON

Sin novedad llegó ayer a Gálveston el vapor español Antonio López, que procedía de la Habana y donde tomará un nuevo cargamento para España.

EL SAGUA LA GRANDE

De Tampico, llegó ayer con carga general el vapor cubano Sagua la Grande.

EL RIOL

De Amberes llegó yer con carga general y un pasajero el vapor alemán Riol.

LA VIAJERA ANTILLANA

Mañana sábado emprenderá su primer viaje bajo la bandera de cabotaje "Viajera Antillana" el vapor Cayo Crisot, que hará el recorrido de Nuevitas; Caibarién; Guantánamo; Baracoa y Santiago de Cuba.

Este servicio será semnal.

LA RUTA DE LA FLORIDA

Por la Ruta de la Florida y en el vapor americano North Land de la Peninsular Occidental S. S. Co., llegaron 124 pasajeros entre ellos los señores Manuel Cabin, René M. Sánchez; José Escalante e hija; Oscar Carro; Benito González; Carlos Pardo; Eizo Gazoi y familia.

MR. SAUNDERS

Ha llegado en el North Land el Vice Presidente y Administrador General de la Peninsular Occidental S. S. C., nuestro amigo Mr. Paul J. Saunders. Su viaje está relacionado con la temporada invernal presente, y que dará comienzo para la compañía que representa muy en breve.

SALIDAS DE AYER

Ayer salieron los siguientes barcos: el americano Séneca para Miami los ferries para Key West; el inglés Toloa, de la Flota Blanca para New York.

HONRAS FUNEBRES

Mañana, sábado, a las nueve de la mañana y en la iglesia de San Francisco, se celebrarán honras fúnebres por el eterno descanso del alma del doctor Angel Radillo y Cerecio, tributo con que sus hijos y demás deudos y amigos conmemoran el aniversario del que fué un padre amantísimo y un amigo leal.

Stacomb
CONSERVA PEINADO EL CABELLO
Pídalo en Perfumerías, Farmacias, etc.

AYER FUERON PROBADOS LOS EXTINGUIDORES QUIMICOS PARA INCENDIOS "KNOCK-OUT"

En terrenos yermos de la calle de 27 entre las de M y N, en el Vedado, se llevó a cabo ayer tarde, la prueba pública de los nuevos extinguidores químicos contra incendios denominados "Nock-Kout", de producción francesa, y cuyos representantes en la Habana son los señores Coll, Pardo y Ríos.

A ésta prueba asistieron, entre otras personas, el Encargado de Negocios ad-interin de Francia, Mr. Durant; el doctor Alejandro Rivas Vázquez; el señor Andrés Antón, del Banco del Comercio; el señor J. Batlleri, de la firma J. Balcells y Cía.; el Canciller de la Legación de Francia, Mr. Artignac; el señor C. R. Riggat, de la Royal Insurance Co.; el señor Genovar, de la Standard Fruit Co.; el señor N. Busch, del Trust Co. of Cuba; y el señor Toscano de la Asociación de Compañía de Seguros.

Por personas designadas al efecto, se procedió a impregnar con gasolina y petróleo crudo dos montones de maderas viejas, dándosele fuego después. Cuando las llamas constituían una verdadera hoguera, se aplicó el líquido de los extinguidores, sofocándose brevemente el incendio.

INSTITUCION HISPANO CUBANA DE CULTURA

Esta institución, creada por iniciativa de la benemérita Sociedad Económica de Amigos del País, continúa recibiendo adhesiones entusiastas que hacen augurar un éxito positivo a la misma.

A continuación nos complacemos en reproducir una carta dirigida por el renombrado literato y publicista, doctor Max Henriquez Ureña, Catedrático de la Escuela Normal de Santiago de Cuba, quien no solamente suma la autoridad de su opinión a las muy valiosas ya publicadas, sino que plantea un nuevo aspecto para el desarrollo del proyecto, o sea, el de su posible extensión a las provincias.

Sin duda, este nuevo aspecto será estudiado detenidamente por la nueva Corporación Cultural

Sabemos que el doctor Fernando Ortiz, en su carácter de Presidente, ha recibido algunas adhesiones de Matanzas y de otras ciudades, entre ellas la de la Sociedad "El Progreso" de Sancti Spiritus.

Acaso sea posible, si las provincias responden debidamente para sufragar los gastos que ello significa, extender en su día los beneficios de intercambio cultural a algunos centros de población importantes.

La carta del doctor Max Henríquez Ureña, dice así:

Santiago de Cuba, Diciembre 3 de mil novecientos veintiséis.

Sr. Dr. Fernando Ortiz.
La Habana.

Mi distinguido amigo y compañero:

En una conferencia sobre "España en el Siglo XX", que pronuncié el 8 de Abril de 1923 en el Centro de la Colonia Española de Santiago de Cuba, con ocasión de la visita que hizo a esta ciudad el señor Ministro de España, expuse la necesidad de constituir en Cuba organizaciones culturales cuyo objeto principal fuera hacer venir de España las más altas figuras intelectuales, como se hace en Argentina y otros países, y establecer un intercambio de hombres y de ideas con la nación progenitora. Mi conferencia se publicó en el DIARIO DE LA MARINA.

Me ha causado inmenso júbilo la noticia de que, por iniciativa de usted, se ha creado en la Habana la Asociación Hispano Cubana de Cultura, que tiende precisamente al propio objeto que yo proclamaba como una necesidad. ¿Quién como usted para lanzar esa iniciativa y lograr que obtenga realización útil y fecunda? Confío en que el éxito le ha de sonreir, como en toda obra que usted acomete.

Ignoro las bases de constitución de la Asociación referida y el modo de adherirme a ella. Además, tengo especial interés en rogarle me ilustre respecto a la extensión de esa idea en relación con las provincias y especialmente con Oriente. Si este aspecto de la cuestión no está ya resuelto, conviene estudiarlo para llevarlo a la práctica.

Mande como guste a su afectísimo amigo y compañero,

Max Henríquez Ureña.

PRONOSTICO DEL TIEMPO PARA HOY

(Por Telégrafo)

CASA BLANCA, diciembre 9. DIARIO, Habana.—Estado del tiempo jueves 7 a. m. Alto barómetro en casi todo Estados Unidos, Golfo de México, Cuba y Atlántico. Temporal en el Canadá en parte norte Manitoba moviéndose hacia región sur. Pronóstico Isla: buen tiempo hoy y viernes, igual en temperatura, vientos de región este alcanzando fuerza de Brisote mismo regimen hasta el domingo.

Observatorio Nacional.

NIÑOS LLORAN POR SABROSO 35 cts
PALMACRISTE.
(ACEITE RICINO SABROSO)
SARRÁ. BUENAS FARMACIAS

Limpie la casa de CUCARACHAS!

ROCIESE Dethol para EXTERMINAR las cucarachas. Todas mueren, nuevas y viejas. Los tufos destructivos penetran en las ranuras, forzando a las cucarachas a salir. Rociándolas una o dos veces más, se pueden barrer muertas. Dethol mata rápidamente todos los insectos—moscas, mosquitos, hormigas, chinches, polillas, etc. Procúrese Dethol hoy mismo. Direcciones para su uso en cada lata.

Usese Dethol

Fabricado por Dethol Manufacturing Co., Inc., Richmond, Va., E. U. de A.
Agentes en Cuba: Luis L. Aguirre y Cia., Mercaderes 19, Habana.

Fortalézcase
Tomando el GRAN VINO
SANSON
EL MEJOR APERITIVO

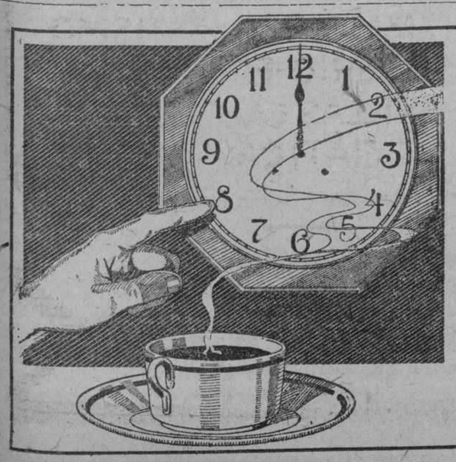

Una taza de Chocolate
LA CREMA DE CUBA
Mantendrá su cuerpo debidamente alimentado durante toda la mañana
Fábrica: Real 145 Ceiba
Habana Tel. F0-1076

CRONICA DE TRIBUNALES

ANULADO EL FALLO DE LA AUDIENCIA DE PINAR DEL RIO POR EL QUE HABIA DICTADO DOS SENTENCIAS DE MUERTE

Ricardo Inocencio Torres y Adelaido Camejo Ayala habían sido condenados a última pena por aquella Audiencia con motivo de la muerte del chauffeur Adolfo Viera entre Candelaria y Artemisa

EN EL SUPREMO

EL PROCESO POR EL SUCESO SANGRIENTO OCURRIDO EN EL KILOMETRO 65 LA CARRETERA CENTRAL

Fué anulado el fallo de la Audiencia de Pinar del Río que condenó a pena de muerte a los autores de este crimen

En la tarde de ayer dictó sentencia la Sala de lo Criminal del Tribunal Supremo, integrada por los Magistrados doctores Pedro Pablo Rabell, Presidente p. s. del Tribunal; Pedro C. Salcedo, Tomás Bordenave, Gabriel Vandama, José A. Palma, Miguel Figueroa y Marcelo de Caturla, resolviendo el recurso de casación admitido de derecho en beneficio de los reos Ricardo Inocencio Torres y Adelaido Camejo Ayala, con motivo de la muerte del chauffeur Adolfo Viera Aguiar, ocurrida la noche del 5 de marzo último en el kilómetro 65 de la Carretera Central, tramo comprendido entre los pueblos de Candelaria a Artemisa, y a los cuales reos impuso la Audiencia de Pinar del Río, como autores de un delito de robo con ocasión del cual resultó homicidio, con tres circunstancias agravantes, la última pena.

La Sala—así lo publicamos hace días—de acuerdo con la tésis del doctor José de Jesús Portela, defensor y del Teniente Fiscal del Tribunal doctor Wenceslao Gálvez, ha declarado con lugar el recurso en la forma, casando y anulando el fallo recurrido, por haber formado parte del Tribunal que lo dictó el Juez Municipal doctor Juan A. Grau del Junco a título de Magistrado interino.

Ha dispuesto la Sala se devuelvan las actuaciones a la Audiencia, para que se dicte nueva sentencia celebrando otra vez el juicio oral.

CONDENADO EL JUEZ MUNICIPAL DE YAGUAJAY

Ha dictado sentencia la Sala de lo Criminal del Tribunal Supremo, declarando sin lugar el recurso de casación que, por infracción de ley, estableció el procesado Luis López Ruiz, Juez Municipal de Yaguajay, impugnando el fallo de la Audiencia de Santa Clara, que lo condenó como autor de un delito de prevaricación, a la pena de 11 años y 1 día de inhabilitación especial para el cargo que desempeñaba y otros análogos.

Consiste el delito referido en que, imputándole a Fermín Haro un delito de disparo y lesiones menos graves causadas a Ernesto García Martín, suceso ocurrido en el Central Victoria, del mencionado término, el aludido Juez conoció indebidamente del asunto, dictando sentencia absolutoria.

OTROS RECURSOS SIN LUGAR

También ha declarado sin lugar la referida Sala, el recurso de casación interpuesto por el procesado Agustín Almirante Soberón, del comercio y vecino de Máximo Gómez, contra el fallo de la Audiencia de Matanzas, que lo condenó a la pena de 1 año, 8 meses y 21 días de prisión correccional, como autor de un delito de rapto.

De igual modo ha declarado sin lugar la referida Sala, el recurso de casación interpuesto por el procesado Pedro Isern Cordero, estudiante y vecino de Santa Clara, combatiendo el fallo de la Audiencia de aquella provincia que lo condenó a 1 año, 8 meses y 21 días de prisión correccional, como autor de un delito de disparo y a 1 año y 1 día de igual clase de pena, por lesiones graves.

EXPEDIENTES CONTRA TRES JUECES

La Sala de Gobierno del Tribunal Supremo ha señalado para el día 13, la vista del expediente de separación seguido contra el Juez Municipal de Mayarí, doctor Nicolás Herrera Mora.

Para el propio día está señalada la vista del expediente de separación del Juez Municipal de Gibara, doctor Arturo Gay Martínez.

Y para el día 20 la citada Sala de Gobierno ha señalado la vista del expediente de separación seguido contra el Juez Municipal de Baracoa, doctor Armando González Veranes.

SEÑALAMIENTOS EN EL SUPREMO PARA HOY

Sala de lo Civil

Oriente. Causa por asesinato, disparos y lesiones contra Gonzalo Almaguer. Ponente: doctor Vandama. Letrado: doctor Roig.

Habana. Causa por homicidio contra Mariano Martínez. Ponente: doctor Rabell. Letrados: doctores G. Sarrain y Miguel A. Suárez.

Sala de lo Civil

Habana. El Estado contra Manuel Urrutia. Contencioso-administrativo. Ponente: doctor Trelles. Letrado: doctor González Barrios. Fiscal.

Habana. Facturing Milling Company, contra Sobrinos de Villarello y Compañía. Ponente: doctor Edelmann. Letrado: doctor Castroverde.

Habana. José Rodríguez Acosta contra Pedro M. de la Cuesta. Ponente: doctor Travieso. Letrados: doctores González Barrios y Castroverde.

San Antonio de los Baños. Precario. Luis Castillo contra José García. Ponente: doctor Travieso. Letrado: doctor Márquez.

EN LA AUDIENCIA

LA MUERTE DEL ASIATICO BUVO LAO

Por enfermedad del Magistrado interino doctor Juan Manuel Macías, la Sala Primera de lo Criminal suspendió ayer tarde, hasta nuevo señalamiento, la continuación del juicio oral de la causa instruída a los procesados Venerando Weyler Elizondo, Agustín Pozo Rodríguez y Manuel Duque González, con motivo de la muerte del asiático Juan Buvó Lao ocurrida en el punto conocido por Marey, del término municipal de Aguacate.

La pena que se solicita para los tres procesados es la de muerte.

SENTENCIAS EN LO CRIMINAL

Se condena a Alfonso Luis, por infracción de la Ley de Drogas, a 2 meses y 1 día de arresto mayor y multa de 125 pesos.

A Jacobo Fraga Valiente, por abusos deshonestos, a 3 años, 6 meses y 21 días de prisión correccional.

Y Moisés Martínez Pacheco, por tentativa de estafa, a 40 días de encarcelamiento.

Se absuelve a Rafael Estevez Sardiñas, vigilante de la Policía Nacional, acusado de hurto. Defendió el doctor Manuel E. Sainz Silveira.

A Ramón Wong, acusado de perjurio mercantil y estafa. Defendió el propio doctor Sainz Silveira.

A Zacarías Rodríguez Díaz, acusado de atentado. Defendió el doctor Emilio A. del Mármol.

A José A. Barquín Sariol, acusado de falsedad. Defendió el doctor Mario Montero.

Y a Loi Sor, Con Yi, Manuel Jim, Arturo Con y José Yi, acusados de delito contra la salud pública. Defendió el doctor Gonzalo Alfonso.

PENAS SOLICITADAS POR EL SEÑOR FISCAL

Un año y 1 día de presión correccional, por atentado, para cada uno de los procesados Oscar Suárez, Armando Ruiz y Ramón Lamas.

Igual pena, por usurpación de título profesional—se hacía pasar por Médico—para Ramiro Márquez.

Tres años, 6 meses y 21 días de presidio correccional, por robo, para cada uno de los procesados Antonio Bazán y David H. Pérez.

Cuatro meses y 1 día de arresto mayor, por estafa, para Manuel Vázquez Fuentes.

Y 4 años, 2 meses y 1 día de presidio correccional, por hurto que cualifica el grave abuso de confianza, para Andrés Delary Valdés.

Y 31 pesos de multa ó 31 días de encarcelamiento, por defraudación a la Aduana, para Eduardo Varela Vidal.

PLEITO ENTRE COMERCIANTES

La Sala de lo Civil de la Audiencia ha confirmado el fallo del Juez de Primera Instancia del Oeste, que condenó a Francisco Pérez Méndez a pagar a Patricio Hernández Medina, amobs comerciantes de etsa ciudad, la suma de 1.987 pesos 45 centavos, intereses legales de esa cantidad y las costas del litigio.

FUE ABSUELTO UN VIGILANTE DE LA POLICIA NACIONAL

La Sala Primera de lo Criminal en la causa seguida contra el vigilante de la Policía Nacional, Rafael Estevez Sardiñas por el delito de hurto y en la que solicitaba el Ministerio Fiscal y la Acusación Privada la pena de tres años, seis meses y veintiún días de prisión correccional, con las accesorias correspondientes, ha dictado sentencia absolutoria, conforme lo interesara su Letrado defensor el doctor Sainz Silveira.

OTRA ABSOLUCION.

La Sala Segunda de esta propia Audiencia en la causa seguida por Perjurio Mercantil y Estafa contra el fallo el asiático Ramón Wong y para quien interesara la Acusación Privada la pena de un año y un día de prisión correccional con sus accesorios, absolvió libremente a dicho acusado de acuerdo con la tesis de su Letrado el referido doctor Sainz Silveira.

SEÑALAMIENTOS EN LA AUDIENCIA PARA HOY

Sala Primera:

Octavio Ruiz, por lesiones. Defensor: doctor Núñez.

Jorge González, por infracción electoral. Defensor: doctor Castellano.

Bernardo Contrera, por rapto. Defensor: doctor Lavín.

Andrés Izquierdo, por imprudencia. Defensor: doctor Arango.

Lina Oujo, por estafa. Defensor: doctor Orta.

Francisco Ruiz, por estafa. Defensor: doctor Roig.

Sala Segunda:

Juan P. Delgado, por disparos. Defensor: doctor Suárez.

Josefa González, por corrupción. Defensor: doctor Mármol.

Julio L. Abad, por rapto. Defensor: doctor Lucilo de la Peña.

Generoso Amieva, por hurto. Defensor: doctor Villa.

Juan Menéndez, por atentado. Defensor: doctor Touriño.

Mariano Zulueta, por atentado. Defensor: doctor Núñez.

José Pérez, por infracción ley drogas. Defensor: doctor Castellano.

Francisco Rey, por hurto. Defensor: doctor Cibergа.

Pedro Paistó, por hurto. Defensor: doctor Prieto.

Sala Tercera:

Aniceto Pérez, por estafa. Defensor: doctor González.

Eduardo Villalobos, por rapto. Defensor: doctor Brito.

Bernardo Cuevas, por robo. Defensor: doctor Lombard.

Felipe Domeco, por atentado. Defensor: doctor Aedo.

Francisco Grillo, por homicidio. Defensor: doctor Gibergа.

Sala de lo Civil

Esta. Compañía Cobradora contra Adolfo González. Menor cuantía. Ponente: doctor R. Acosta. Letrados: Trujillo y Hevia. Procuradores: Ros y O'Reilly.

Centro. Viuda de Carreras y Compañía contra Pilar Guerra. Menor cuantía. Ponente: doctor R. Acosta. Letrados: Carreras y Mañalich.

Este. M. Phillips Co., contra Martínez Lavín y Co. Mayor cuantía. Ponente: doctor M. Escobar. Letrados: Montoro y Maciá. Procuradores: Granados y Bravo.

Oeste. Rafael Carranza contra Vibora Land Co. Incidente. Ponente: doctor: M. Escobar. Letrados: Baños y España.

Sur. Luisa Pineda contra Patrocinio Acosta. Consulta. Ponente: doctor M. Escobar. Señor Fiscal.

Sur. Crescencia Govín contra Juan López. Mayor cuantía. Ponente: doctor R. Acosta. Letrado: doctor Ledón. Procurador: Milián.

Oeste. Balfour Williamson Co., contra Central Portugalete, S. A. Ejecutivo. Ponente: doctor Zayas. Letrados: Portela e Irisari. Procuradores: Ferrer y Rodríguez.

Centro. Guillerm Gerger contra Compañía Alcoholera. Ejecutivo. Ponente: doctor M. Escobar. Letrados: Fabré y Beguez. Procuradores: Lamarche y Rendón.

La salud y bienestar del organismo dependen principalmente del agua que Vd. bebe.

Poland Water
(AGUA POLAND)
Conserva la salud.
Representantes:
GREVATT BROTHERS, Inc.
Oficios 18. Habana.

LA SESION DEL CONSEJO NACIONAL DE VETERANOS DE LA INDEPENDENCIA

Con la asistencia de los señores Delegados al Consejo Nacional de Veteranos de la Independencia Generales Pedro E. Betancourt, Juan Eligio Ducassi; Francisco de Paula Valiente; los coroneles Francisco López Leyva; Leopoldo del Calvo; Antonio Vivanco; Doctor Eulogio Sardiñas; Ramón Vidal; Benito Barceló; Lino Dou; José Eliseo Cartaya; Eliseo Figueroa; Tomás Olivera; Alfredo Lora; Mariano Almerich; León Primelles; los comandantes Pablo Burgnes; J. V. Alonso Díaz; los capitanes Oscar Soto; Mariano Chapellli; Angel Rosendi; los tenientes José Martínez Sosa; Plutarco Villalonga; Vicente López y los sargentos Díaz Arjona, Ismael Ayala y Alfredo León, celebró sesión el referido Organismo.

Presidió el general Pedro E. Betancourt, el que tenía a su derecha al General Valiente y a su izquierda al general Ducassi, actuó de Secretario el de Actas comandante J. V. Alfonso.

Dada lectura al acta anterior, fué aprobada.

El General Ducassi y el teniente Villalobos dieron cuenta de su comisión para dar las gracias y entregar copia certificada al doctor Benjamín Flores del acuerdo tenido en la sesión anterior y significaron que el referido dueño de la funeraria de su nombre 'Vega Flores" hacía ahora el ofrecimiento de extender su acción a los veteranos pobres que fallezcan en Marianao, Guanabacoa y Regla enterrándolos gratis completamente.

El general Valiente y el capitan Soto dan cuenta de su comisión cerca del doctor Clarens y significan que el doctor quedó muy agradecido a la visita y al acuerdo del Consejo.

El capitán Chapelli también da cuenta de su cometido cerca del comandante Martínez.

El General Valiente da lectura a una comunicación que el Consejo Territorial de Oriente le ha enviado relacionada con "el día de la Palma" fundado en Santiago de Cuba, y que consiste en sembrar cada año el día 31 de diciembre, nacimiento del gran poeta J. M. Heredia, dos palmas una bajo el nombre de Yara y otra, el de Baire, para señalar las dos grandes etapas de nuestra historia revolucionaria. La que se denomina Yara se ofrece en nombre del Honorable señor Presidente de la República, General Gerardo Machado Morales y la que simboliza a Baire en nombre del Gobernador de Oriente coronel José R. Barcelo.

Dice dicha comunicación que ha sido fundado el 'Día de la Palma" para mantener el culto al árbol simbólico de nuestra libertad y rendir pérpetuo homenaje al cantor de la Palma y del Niágara. En esa comunicación se invita a todos los señores delegados al Consejo para asistir al acto de plantar las referidas palmas en el Mausoleo del Cacahual.

Se acuerda que "Al tener conocimiento el Consejo Nacional del acuerdo adoptado po rel Consejo territorial de Oriente del 8 de noviembre pasado relativo al "Día de la Palma" en conmemoración al poeta Heredia y que se planten dos palmas junto al monumento en que descansan los restos del Lugarteniente General del Ejército Libertador Antonio Maceo y de su ayudante el capitán Francisco Gómez Toro, hijo del General en Jefe del mismo Ejército, de cuyo acuerdo enteró al Consejo el general Francisco de P. Valiente, Delegado por Oriente, los delegados por unanimidad aceptaron la invitación que se les hace por ese acuerdo para asistir al acto de la plantación de las Palmas que se proponen para el día siete de los corrientes ofreciendo asistir a dicho patriótico acto en unión de los Delegados por aquel Consejo Territorial".

Se da lectura a una moción firmada por un buen número de veteranos pensionados en la que exponen su crítica situación y piden al Consejo su cooperación para obtener el pago de lo que se les debe atrasado.

El General Betancourt primero y luego el coronel Sardiñas hacen historia del por qué de ese atraso, de sus gestiones para conseguir el pago, de las dificultades con que ha tropezado el Estado para poder realizarlo y con lujo de detalles explican cuanto ocurre con esos atrasos que serán pagados tan pronto cese el estado anormal del actual presupuesto de la Nación respecto a su liquidación.

El teniente Coronel Dou, el capitán Soto intervienen también para hacer explicaciones e ilustrar cada uno sobre lo que saben al mismo respeto y siendo todos de parecer que es necesario documentarse y esperar el momento oportuno para poder hacer la petición en ese sentido se acuerda "Nombrar una comisión que proponga una fórmula para solicitar de los Poderes Públicos el pago de las pensiones que se adeudan a los Veteranos de la Independencia a su Cuerpo Civil y sus familiares que les han sido concedidas de acuerdo con las leyes".

La comisión nombrada fué el general Valiente, los coroneles Sardiñas; Barceló; Figueroa; Dou; López Leyva y el capitán Soto, presidiéndola el general Betancourt.

Se tomaron otros acuerdos menos importantes y terminada la orden del día se dió por terminada la sesión.

CONSEJO UTIL

Bastante es el número de personas que por sus ocupaciones sedentarias, viven en un constante sufrimiento, y esto puede decirse que es casi porque lo quieren, pues dado el adelanto que ha alcanzado la terapéutica, hoy en día, no ocurrir a casa de un médico o dejar de tomar cualquiera de las medicinas que son recomendadas por su bondad, es querer dejarse apocar por las enfermedades.

Uno de los buenos medicamentos actuales, es la Salvitae, pues sus maravillosas propiedades han dado su éxito espléndido en todos los casos en que há sido usada.

Es conveniente proveerse de un frasco en la seguridad de que será muy útil, pues dado su precio tan bajo cualquiera persona puede obtenerlo.

SUPER-TINTA ESCRIBIR AZUL-NEGRA-Y ROJA- SARRÁ BUENAS FARMACIAS

POR LOS JUZGADOS

SE CREE QUE PASA DE CATORCE MIL PESOS LA CANTIDAD DEFRAUDADA POR EL ADMINISTRADOR DE CORREOS DE MELENA

Simulaba giros dirigidos a diversas personas, en la Habana, los que luego hacía él efectivos.—Al ser detenido trataba de embarcar para Méjico con nombre supuesto.—Otras noticias

Ayer en los muelles de San Francisco fué detenido por el vigilante de la Policía Municipal de Melena del Sur, Saúl de la Cruz Herrera, el que hasta hace dos días era Administrador de Correos de dicha villa, Tomás Martell Lérida.

Esta detención obedece a haber recibido órdenes del Jefe de la Policía Municipal referida, para que lo arrestaran por haber cometido un desfalco en las oficinas de Comunicaciones de la citada villa.

El pasado martes, el inspector de la Secretaría, señor Tejeda y el subinspector señor Valdés Camejo, rindieron un informe en el cual hacían constar que dicho Administrador había cometido irregularidades en el desempeño de su cargo, y que llevaba una vida licenciosa, habiéndose gastado diez mil pesos que le correspondieron de un premio de la Lotería Nacional y habiendo sido acusado ante los Juzgados Correccionales de Güines, Madruga y Melena, por escándalo y embriaguez. Motivó este informe una denuncia privada presentada por el auxiliar de Martell, nombrado Andrés Arauz, que en la denuncia recomendaba se girara una visita a la oficina, por estar seguro de que en élla se habían cometido irregularidades y se hallaba desfalcada.

El pasado martes un inspector de Sucursales de la Oficina Central de Comunicaciones, fué a Melena y al verle Martell abandonó el pueblo, dirigiéndose a esta capital, en compañía de Ramona Barreras, hospedándose en la casa sita en Virtudes número 8, pretendiendo depositar el equipaje en el Muelle de San Francisco, para embarcar para Méjico hoy viernes.

Al detenerle, se le ocupó un pasaporte extendido a nombre de José Díaz, para los Estados Unidos.

El jefe de Inspectores de Comunicaciones, señor Ignacio Giol, designó dos inspectores para que giraran una visita a la oficina de Melena, creyéndose que el desfalco asciende a más de 14 mil pesos.

Martell giraba falsamente a nombre de distintas personas, generalmente a nombre de Ramona Barreras, cantidades que fluctuaban entre cincuenta y cien pesos, contra la Habana y esos giros los cobraba él en varias vidrieras y comercios de esta capital.

Existen giros a nombre de Juan Hernández, un vigilante de Melena que lo detuvo por estar escandalizando.

Se asegura que todo lo desfalcado no ha sido gastado por él, que tiene en depósito en lugar que se ignora cerca de 9 mil pesos. También Ramona tiene guardado dinero.

Presentado Martell al Juzgado de Instrucción de la Sección Segunda, fué remitido a Gilines para ser presentado al Juzgado de dicha Villa, conduciendo al detenido los soldados de la Guardia Rural, destacados en el Cuartel Avalos, Julián López y Guillermo Suárez.

Además del pasaporte a nombre de José Díaz, se le ocuparon 400 pesos y tres giros de cien pesos cada uno, a nombre de José Díaz.

NO INSCRIBIO LOS HIJOS, DANDOLE CERTIFICADOS DE INSCRIPCION FALSOS

En la Jefatura de la Judicial se personó ayer el señor Felipe Sancho Montalvo, español, vecino de Avenida de Columbia y Fuentes, en el Reparto Columbia, que denunció un hecho gravísimo.

Expuso el denunciante que tiene seis hijos nombrados Petra, María, Julia, Basilia, Ramón y Juan, y que el pasado año, aprovechando que existía una prórroga para la inscripción de nacimientos sin estar sujetos a penalidad, trató de inscribir a sus hijos en el Juzgado Municipal de El Cano.

Con ese objeto se personó en la casa particular del Secretario de dicho Juzgado Municipal, nombrado Bernabé de la Bárcena y entregó a éste treinta pesos para que inscribiera a los seis hijos. Bárcenas recibió el dinero y le dijo que al día siguiente fuera a recoger los certificados.

En efecto, al siguiente día Bárcenas le entregó los seis certificados.

Hace varios días, y por ir a contraer matrimonio su hija Petra, necesitó presentar en el Juzgado Municipal de El Cano, el certificado de inscripción de su hija, y al hacerlo, el Juez Municipal, señor Ramón Herrera, le dijo que el certificado era apócrifo, no apareciendo inscripta en el libro del Registro Civil, Petra, ninguno de sus hijos, apareciendo falsificada la firma del Juez, Eladio Herrera, estando escrita dicha firma por el Secretario Bárcenas.

SE LLEVARON LA BOMBA

Denunció a la Policía Miguel Miró Fuster, español, de cuarenta años de edad, vecino de Cárdenas 13, segundo piso, que tiene instalada en el piso bajo una bomba para elevar el agua a los pisos altos y que el otro día un individuo que le pidió la llave del piso bajo que está desalquilado, desmontó la bomba y se la llevó en un automóvil.

NO LE QUIEREN ENTREGAR EL MATERIAL FOTOGRAFICO

Denunció en la Judicial José Guardado Padrón, de la Habana, vecino de 10 de Octubre 112, que era socio en un negocio de Alfredo Naranjo, vecino de Alambique 10. Terminaron la sociedad amigablemente pero Naranjo se niega a entregarle material fotográfico que aprecia en 500 pesos.

ROBO

José Falgueras González, español, de 26 años de edad, vecino de San Rafael 125, denunció que violentándole el candado de su cuarto le sustrajeron el título de chauffeur y prendas por valor de 55 pesos.

SE QUEDO CON LOS ACCESORIOS DE AUTOS

Danila Calderón Valdés, de la Habana, de 36 años de edad, vecina de Real 32, en Puentes Grande, denunció a la policía que Antonio Poyo, vecino de Monte 27, que le dijo iba a comprarle un automóvil de su propiedad, lo utilizó por espacio de tres meses devolviéndoselo al cabo de ese tiempo, notando la falta de accesorios por valor de 160 pesos.

INFORME ACERCA DE UN ROBO Y OCUPACION DE DOS SACOS DE HARINA

Los expertos señores Izquierdo y Llorente ocuparon en la casa Alambique 5, dos sacos de harina de trigo, sustraídos de la panadería La Flor del Cerro, de Ramón Fernández López, sita en Cerro 785.

Declaró Pedro García Gómez, español, de 41 años, dueño de la fábrica de churros en que fueron ocupados los sacos, que se los compró en quince pesos a Antonio González Bernal, que actualmente se encuentra detenido en el vivac.

PROCESADOS

Fueron procesados ayer Plácido Cabrera González, Carlos Cagigas Durades y Julio Machivan, por falsedad, con 500 pesos de fianza cada uno. Cabrera, falsificaba telegramas de los Juzgados del interior de la Isla, que servían luego para pedir que se le expidieran boletas de pasaje, que vendía después.

DESPERTADOR "CAÑON"
Repetición Cronométrica
Más Exacto que el Sol
De venta en las mejores joyerías
Relojes LOHENGRIN y CAÑON
DE LO BUENO LO MEJOR
Unicos importadores:
JUAN R. ALVAREZ Y CA.
Lohengrin Palace, Habana.

CROMOS Y PAPELERAS PARA ALMANAQUES
GRANDIOSO SURTIDO EN DIBUJOS; LO MEJOR QUE HA VENIDO A CUBA
TARJETAS DE FELICITACION
PARA PASCUAS Y AÑO NUEVO
IMPRENTA "LA COMERCIAL"
ALMACEN DE PAPEL Y EFECTOS DE ESCRITORIO
SUAREZ GUTIERREZ Y Ca.
San Ignacio y Muralla. Teléfono: A-2704.

11667 3d alt. DEDALCIO.

M.E.C.D. 2016

La sangre rica y pura *es un don del cielo*
La sangre viciada *es una amenaza*

¡A UD. LE TOCA ELEGIR!

LA BUENA SALUD no existe sin una sangre rica y pura que nutra y fortalezca los órganos, glándulas y tejidos y pueda combatir las toxinas y los gérmenes de las enfermedades, subyugándolos antes de que se vuelvan peligrosos.

La sangre impura y mala es una amenaza. Encierra mil amagos y los realiza *todos* cuando se le da la oportunidad. Los síntomas son inequívocos: jaquecas, enflaquecimiento, sensación de cansancio y agotamiento, falta de energía, inapetencia, nerviosidad, erupciones cutáneas, reumatismo y gota. Todas éstas son señales de alarma. Su descuido puede costar la pérdida definitiva de la salud o un ataque de perniciosa enfermedad.

El Elixir de Leonardi para la Sangre aleja el peligro. Nutre la sangre y le da nueva fuerza. Crea sangre rica y pura, alimenta los tejidos debilitados, sociega los nervios irritados y estimula el estómago, el hígado, los riñones y las glándulas.

Es un verdadero tónico y reconstituyente de la sangre, y no un purgante con pretensiones de medicina para la sangre. La fórmula que figura en el envase lo comprueba.

Tome el Elixir de Leonardi para la Sangre en caso de

REUMATISMO, GOTA—Destruye los venenos y evita la vuelta de los ataques.

NEURASTENIA, nerviosidad, insomnio, melancolía, irritabilidad. Desde la primera dosis se siente cómo vuelven la salud, el vigor y la vida.

ANEMIA, ENFLAQUECIMIENTO—Se adquieren carnes firmes y sanas. El cuerpo resplandece de salud y vigor.

INAPETENCIA—Desaparece la indigestión y vuelven las ganas de comer.

Se espera con impaciencia la hora de la comida.

ERUPCIONES CUTANEAS—Desaparecen cuando la sangre pura reemplaza la sangre viciada, dejando la piel limpia, tersa y sana.

CANSANCIO Y AGOTAMIENTO—Se alivian como por encanto. Vuelven la energía y la alegría de vivir.

ESCROFULA, úlceras e impureza de la sangre, inclusive la sífilis—Crea sangre pura que destruye los venenos y cura estas enfermedades de la sangre.

Compre hoy un frasco de

ELIXIR de LEONARDI
para la Sangre
DA VITALIDAD

S. B. LEONARDI & CO., Inc.
New Rochelle, N. Y., E. U. A.
Sírvanse enviarme su folleto acerca de los remedios de Leonardi.
Nombre.....
Dirección.....

PINTURAS Y BARNICES DE ALTA CALIDAD "TRUE"
ESMALTES Y TINTES "TRULINE"
PROTEJA LA SUPERFICIE CON LA BUENA CALIDAD DE ESTOS ARTICULOS"
Fabricantes Exportadores:
TRUE-TAGG PAINT COMPANY
SAN IGNACIO No. 25
HABANA
alt dia 10

HAVANA CENTRAL RAIL ROAD Co.
DIVISION GUANAJAY.

Desde el jueves día 9 del actual, se restablecerá en su totalidad el Itinerario regular de trenes eléctricos entre Estación Central y Guanajay. Los trenes saldán CADA HORA desde las 5.00 a. m. hasta 10.00 p. m., y el último tren sale a las 12.00 (noche).

De Guanajay saldrán desde 5.00 a.m. 5.30 a.m. y CADA HORA después hasta las 10.30 p.m.

LA ADMINISTRACION.

Habana, 9 de Diciembre de 1926.

PAPEL PARA TECHOS
EFECTOS SANITARIOS
JOSE ALIO Y CO.
S. EN C.
FINLAY (ZANJA) 140
U-1545. U-3354.

A LOS CARPINTEROS

Deseando liquidar las maquinarias de carpintería que tenemos en existencia, las ofrecemos A MITAD DE PRECIO, por necesitar el local para ampliar nuestro giro eléctrico.

LIQUIDAMOS

Trompos, Escoplos, Planas,
Sierra Sin-Fin y Circulares,
Lijadoras y Maquinaria
Combinada de Fabricantes
Acreditados.

Cuba Electrical Supply Co.

Antigua de Mosquera
OBRAPIA Y AGUACATE

12301 1 d-10

MISCELANEA

LO MALO POR LO BUENO

El muy querido y admirado Novo, disertaba anteayer en una de sus "Pequeñeces" que son tan sabrosas como los cigarros Especiales de La Gloria, sobre la preocupación que sienten en Europa por el incremento que va tomando allí ese ruido de cazuelas, relinchos de burro, batir de sartenes y gritos de cafres, con cuyos sonidos inarmónicos se compone la música del Charleston.

Hace notar el ático Adelardo, que como quienes dan esas noticias son Agencias americanas, bien pudiera tratarse de un ardid para hacernos creer que en Europa sienten tanta afición por ese baile cual la que sienten nuestras damas por la Maltina Tivoli "and" la Sidra Cima y los caballeros por las corbatas de La Rusquella y la Cerveza Llave. Pudiera ser que los yankees trataran de hinchar el perro más de la cuenta, pero es lo cierto, que por el Viejo y el Nuevo Mundo, se ha hecho tan popular ese galimatías como el ron Bacardí y el Grippol Bosque. Ni más ni menos.

En Madrid ha sido acogido ese atentado a la estética del baile, entre sornas y cuchufletas... Hasta en los teatros hacían parodias de ese baile ridículo entre las carcajadas del espectador sensato, que toma el Jerez-Quina "San Julián", apenas se siente débil. Pero... el caso es que aquellas orquestas antes armoniosas, que deleitaban al público con los valses de Strauss y Franz Lehar, los trozos de ópera y la deliciosa música española, ahora atruenan cines y cabarets con ese ruido de todos los diablos y diablas... Dígase lo que se diga, el Charleston está hoy tan en boga como la Tintura Oriental, el Insecticida Flit y los chocolates de La Gloria.

¿Imbecilidad humana?... Naturalmente, y mientras ésta siga casi sin límites, se adoptarán las cosas más extrañas y ridículas... ¿Se quiere algo más estrafalario, que esos pantalonzacos estilo Príncipe de Gales? Bueno, pues aún hay por ahí millares de gansos que se creen meritorios de tomar el Coñac Especial Pemartín, que andan arrastrando por las calles de la Habana esos pantalones que les dan aspecto de lecheras... Más: Pues ahora les ha dado a unos cuantos comerciantes guasones, por traer unos chalecos de lana, muy apropósito para climas fríos, donde en este tiempo son innecesarias las neveras "Bohn Syphon", y ya hay unos cuantos gansos que andan por ahí con esos chalecos. Lo lógico sería que a quienes los han importado se les quedaran todos en las vidrieras, ¿no es eso? Pues no, señor: se están vendiendo esas prendas cual si se tratase del purgante "Yer" que deja el estómago limpio sin la menor molestia.

Pero volviendo a la cuestión del Charleston, donde ha sido una verdadera herejía que se haya implantado es aquí en Cuba. Me explico que se baile eso en países donde se hielan en el estómago hasta las galletas digestivas de Huntley & Palmers que vende "El Almacén", de O'Reilly 55, pero aquí donde se suda hasta por comer una rueda de merluza fresca en La Diana, es cosa que me sorprende. Hay que ver los saltos y cabriolas que se dan para bailar esa especie de baile salvaje. Yo he visto a muchos individuos e individuas chorreando sudor por todas partes, a fuerza de dar saltos como los monos. Si eso es divertirse, creo que más les valiera entretenerse en planchar ropa con una plancha "Royal" para gasolina cual las que venden los señores Juan Ramos y Co. de Monte 225.

No obstante, el Fox y el Charleston tienen tanta preferencia por parte de la mayoría, como los sombreros para damas elegantes que venden "Los Precios Fijos". En el suntuoso almacén de música "Casa Iglesias", de San Rafael 46, donde se encuentras las mejores óperas, canciones italianas, cubanas y españolas, se venden por millares esas piezas americanas. Los programas de baile están repletos de Fox, "Shimmys" y "Charlestones". ¿Qué se ha hecho, le decía yo en cierta ocasión a Robreño, de aquellos danzones cadenciosos que se podían bailar sin salirse de un ladrillo?

—Pues ya ves—me contestó—han sido suplantados por esta algarabía donde se baten sartenes, se imita el silbar de una locomotora y para más escándalo hacen sonar matracas.

Y es verdad; hasta el sonido del saxofón lo han desfigurado los profesores de tal manera, que parece el maullido de un gato. No acabo de explicarme qué diablos sacan los bailadores con esos trotes que se dan...

Bailando cadenciosa y descansadamente a los acordes de un danzón, puede cualquier joven decirle ternezas a la dama con quien baila:

—Hoy estoy pasando la tarde más feliz de mi vida.

—Vamos, no será tanto.

—Créame... Si el amor que siento por usted se convirtiera en dinero, Mr. Ford, al lado mío, sería un mendigo; le iba a regalar por docenas objetos de arte tan primorosos cual los que vende "Le Trianon" en Galiano 91, próximo a San Rafael.

—¡Ay! por Dios; mire que voy a figurarme que es verdad.

—Puede usted creerme, que no tengo ni un átomo de político...

¿Cómo pueden decirse ternezas, así, bailando como locos?... Si la satisfacción de mirarse en los ojos de una bella dama, se ha de convertir en ponerse a dar carreras como para ver quién es el que más suda, reniego del baile para toda mi vida...; conmigo no va eso...

Pero en fin, ya sabemos que hay gustos que merecen tantos palos, como muebles finísimos hay en "La Especial" de Neptuno 159, construídos con las mejores maderas por los más expertos operarios.

Por eso es mejor dejar que cada loco siga con su tema.

. . . . . .

La más variada colección en tarjetas para felicitar las Pascuas y año nuevo, la encuentra usted en "La Impresora Nacional" de Galiano 66.

En nuestra edición de ayer, habla nuestro ilustrado compañero don Gabriel Camps, de lo necesario que es una acertada distribución de los fondos recaudados para las víctimas del ciclón, si se quiere que dicho socorro no se convierta en algo inútil o de muy poco provecho.

Está muy en lo cierto nuestro Don Gabriel, pero lo que más apremia es que empiecen cuanto antes a repartir esos socorros, porque ya los gritos de ¡socorro! se dejan oir desde un punto a otro de la provincia habanera.

¿Al elegir sus vajillas en "El Palacio de Cristal" sito en Neptuno y Campanario, mande que le enseñen las preciosas flores de fino biscuit que acaban de recibir. Todas tienen el aroma de la flor que representan, garantizando el olor por un año. Es la única casa que las tiene en Cuba.

En Hungría se está llevando a cabo un movimiento para restaurar la monarquía.

No acabo de explicarme esa molestia... Tan mal van a estar de una manera como de la otra...

El conde de Salm, al relatar sus aventuras amorosas por medio de artículos periodísticos, explica como enamoró a una millonaria americana y le gastó su dinero.

¡¡Si que es una **hazaña** digna de contarse!!...

Son reajustados los precios que cobran en el gran restaurant del café "Europa" y la comida es de lo mejor. Compruébelo usted mismo.

Contestando.
"Nenuca".

Consultado el horóscopo perteneciente al día 5 de este mes, dice así textualmente:

"Los nacidos el cinco de diciembre tendrán aptitudes científicas y poseerán riquezas".

¡¡Que así sea, montañesuca!!

Rita María.
La inspirada poetisa Rosario Sansores, es mejicana.

"Un Guataca".

Todo eso que usted desea saber, lo relata admirablemente el gran escritor E. Gómez Carrillo, en un libro titulado "En las trincheras".

"Aficionado".

Aunque el portugués y el gallego son bastante parecidos, hay diferencia entre un idioma y otro.

Armonía se puede escribir con hache o sin ella.

"Nosotros tendremos. Vosotros tendréis,. Ellos tendrán", etc., pertenecen al futuro imperfecto de indicativo... Total, metal...

VERSOS AJENOS
Alegre

Bailo, canto, me recreo...
y me burlo del calor
si llevo un ajustador
y una faja de "El Deseo".

Una curiosidad diaria.
La longevidad de los peces.
La vida de los peces puede decirse que es ilimitada como el tiempo que puede estar la joyería de los señores Bahamonde y Co. de Obrapía 105, casi esquina a Bernaza, prestando dinero sobre joyas cobrando un módico interés. El profesor Baird de la Comisión ictiológica de los Estados Unidos, dice que existen pruebas de que una carpa alcanzó la edad de doscientos años y añade que en Rusia había hace cincuenta años un sollo que databa del siglo XV. Este hecho lo consigna el referido Dr. Bird, sin responder de sus autenticidad, porque carece de los documentos justificativos, pero dice que no hay nada que impida a los peces vivir casi indefinidamente, porque en su existencia no hay período de madurez.

En Washington hay una familia que tiene una pecera con peces desde hace cincuenta años, sin que hasta la fecha se haya muerto ninguno. Su tamaño apenas es algo mayor que cuando los echaron por vez primera en el acuario, y se agitan y comen como cuando tenían medio siglo menos de existencia.

Quizás habrá muchas personas que pongan en duda lo dicho por el Dr. Baird, pero hemos de advertirles que este señor es una verdadera autoridad en ictiología y no tiene por qué fantasear.

En el Acuario Real (hoy bolsheviki) de San Petersburgo se conservan actualmente peces que vivían en el mismo sitio hace ciento cuarenta años. Algunos de estos peces son hasta cinco veces mayors que cuando los trajeron al Acuario, mientras que otros apenas han crecido dos centímetros desde entonces. Un agregado de la legación china confirma lo expuesto asegurando que en algunos palacios de su país se conservan peces mucho más viejos que los de Rusia.

Su regalo para Pascuas que dejará satisfecho a quien lo reciba lo tiene La Rusquella de Obispo 108 frente a "Pote". Millares de corbatas de la más alta novedad están exhibiéndose en sus monumentales vidrieras.

Efemérides.
1848.—(Dicbre. 10). Luis Napoleón es elegido presidente de la república francesa.
1862.—Muere Castellanos, presidente de Honduras.
1508.—Liga de Cambray (Luis XII, Fernando el Católico, Julio II y Maximiliano de Austria).
1905.—Una mujer del pueblo asesina al general ruso Sakaroff. (No confundan a este general con ningún familiar del diputado por Oriente Sr. "Sagarofff").
1888.—Muere la gran filántropa duquesa de Galliera.
1809.—Honrosa capitulación de Gerona con los franceses.

Horóscopo del día.
Los nacidos el 10 de diciembre serán cultos y llegarán a ser muy populares.

La nota final.
A Gedeon cuyo padre ha muerto recientemente, le preguntan.
—A pesar de su luto, ¿piensa ir a tomar baños este verano?
—¡Pienso tomar baños; ahora que los tomaré en el mar negro!...

Piense usted bien antes de adquirir el traje con que ha lucir elegante en las próximas Páscuas. Visite "Le Paris" de Neptuno y Zulueta, (Manzana de Gómez). Allí tienen el que usted necesita.

El colmo de un submarino.
Hundirse en un mar... quesado.

Luis M. SOMINES.

Esta marca **Garantiza** el mejor producto de aceite de hígado de bacalao en forma segura de nutrir y fortalecer al organismo.

EMULSIÓN de SCOTT

GUANABACOA AL DIA

EN HONOR DE MARIA INMACULADA

Dieron comienzo anoche, a las siete y media, en la Iglesia Parroquial, los solemnes cultos en honor de María Inmaculada, cultos organizados por las Hijas de María y Teresa de Jesús. Con el rezo del santo Rosario, ejercicios piadosos y cánticos. El templo se hallaba totalmente invadido de fieles.

Mañana, día 11, después de los ejercicios de costumbre, se cantarán solemne Salve y Letanías por el coro de Hijas de María. Y el domingo, a las siete y media de la mañana, Misa de Comunión General e imposición de medallas a las aspirantas.

A las nueve, Misa solemne de Mitistros con Exposición del Santísimo Sacramento y sermón por el reverendo P. Fray Antonio Melo.

Por la nocde, a las siete y media, Exposición de su Divina Majestad, Santo Rosario, Actos de Adoración y Desagravios y plática por el Padre Director.

Esa noche, después de la bendición y reserva, la imágen de la Inmaculada será llevada en procesión por el interior del templo.

VARIAS OMISIONES

Al saludar a las Conchas y Conchitas antier, sufrimos varias omisiones las que deseamos hoy subsanar. Dejamos de enviar expresivo saludo a las muy estimadas señoras Conchita Rivas de Darder, esposa de nuestro querido amigo el doctor José Luis Darder, jefe de los Servicios Sanitarios en la Casa de Socorros. Conchita Luis de Machado, Conchita Rivero de Armas, Conchita Ferrán de Borrell, profesora de la Escuela Nacional de Pintura; y las señoritas Conchita Cacho Negrete, Conchita Pereyra, Conchita Alfonso, Conchita Blanco, Conchita Arronte, Conchita Arteaga, Conchita Colón, Conchita Martínez, Conchita Canto, Conchita Pérez y las niñas Esther Carral, Esther Vera y Esther Castro.

Y las sejoras Esther Rodríguez de Morejón y Esther Llanos de García.

Para la buena y amable Sor Concepción Torrás, de la Comunidad "Hijas de la Caridad" (La Milagrosa), hubo muchas felicitaciones.

No olvidamos las señoritis Esther Mateu, hija del Profesor del Conservatorio que está en el Liceo; Esther Pérez Montiel, Esther Rodríguez y Esther López.

Aunque tarde, reciban mil felicidades.

LLEGO PEPITO SANCHEZ

Después de un feliz recorrido por Europa, ha regresado a nuestras playas el afectuoso compañero y amigo estimado "Pepito" Sánchez Arcilla.

Llega muy satisfecho de su viaje y nos promete darnos unas interesantes impresiones del mismo.

Al simpático amigo se le acaba de conferir una importante labor en la Secretaría de Estado.

La que realizará con su reconocida competencia y actividad.

Reciba mientras, nuestro cariñoso abraz oe bienvenida.

POR LOS TEATROS

Esta noche en "Carral" y Fausto, presentación de la bonita cinta "Irene la Modelo", por Collen Moore, con el concurso de Lloyd Hughes.

Para mañana sábado se anuncia "El Halcón de los Mares" por Milton Silis y Doris Kenyon.

Y el domingo, finaliza el programa de la semana con "El Quijote Moderno" por Hoot Gibson—en función de matinee—y por la noche, "La Sangre Manda", por Lon Chaney.

No hay duda de que la empresa "Circuito-González" se afana por presentar en dos coliseos de nuestra villa las más bellas películas de actualidad.

EL CIRCO MONTALVO

Para mañana, sábado, se anuncia la primera función del Circo Montalvo.

Reina, con tal motivo, entre "la gente menuda" gran contento.

Los programas contienen no pocas variedades.

Jesús CALZADILLA

EXEQUIAS

Mañana sábado a las ocho y media de la mañana se llevará a cabo en la iglesia de La Caridad, situada en Salud esquina a Manrique, una solemne misa de requiem, con responso al final, por el descanso eterno de la señora Isabel Moreno viuda de Piñera, que falleció en la misma fecha el año próximo pasado.

Su hijo e hijas, entre las que figuran la señora Adelaida Piñera de Rosainz, invitan a tan piadoso acto a sus amigos en general, muy especialmente a sus compañeros del Magisterio.

DE ADMINISTRACION

AGENCIA DE SAN LUIS.—Oriente

Ha cesado en el cargo de Agente en San Luis (Oriente) el señor Vicente Redondo.

Lo que se pone en conocimiento de todos los interesados en los asuntos del DIARIO a los efectos consiguientes.

JUAN B. SANTOS

A partir del día 1o. del actual, se ha hecho cargo de la Agencia del DIARIO en San Luis (Oriente) el señor Juan B. Santos.

Con dicha persona deberán entenderse directamente para todos los asuntos de la Agencia nuestros abonados en dicha localidad a partir de la fecha indicada.

Lo que se avisa para general conocimiento de los suscriptores que venían recibiendo el periódico por conducto de la Agencia de San Luis.

AGENCIA DE CAYO HUESO

Por renuncia voluntaria del cargo, ha cesado en su cargo de Agente en Cayo Hueso, Fla., el señor Agustín Delgado, que tan buenos servicios prestara al DIARIO.

Con ese motivo se ha nombrado Agente al señor Gonzalo de la Fe, con quien deberán entenderse nuestros suscriptores en todos los asuntos relacionados con la Agencia.

Lo que se publica para general conocimiento.

José Sobrino, Administrador.
7 d 10.

EMIGRADOS REVOLUCIONARIOS CUBANOS

De órden del señor Presidente de esta patriótica institución, cito a los señores que integran su Directiva, para la sesión ordinaria de la misma que tendrá efecto el próximo domingo, día 12 del actual, a las tres de la tarde, en nuestro local social, calle de Egido número 11, esquina a Sol, con la siguiente Orden del Día:

Lectura del acta anterior: lectura de comunicaciones: peticiones de ingreso; informes de las comisiones; proposiciones y asuntos generales.

Por última vez se llama la atención, a los señores que integran nuestra Directiva, acerca de que en esta sesión de hecho quedarán vacantes, reglamentariamente, todos aquellos puestos, cuyos propietarios, hayan dejado de asistir a tres juntas consecutivas, sin excusarse precisamente por escrito.

Habana, diciembre 10 de 1926.

Raoul Alpizar Poyo.
Secretario de Correspondencia.

Moscatel Quincarne

Acaricia el paladar.

De venta en todas partes
Lo importa LA VINATERA

¡MADRE!—La **Castoria de Fletcher** es especialmente preparada para bebés y niños de cualquiera edad en casos de **ESTREÑIMIENTO — FLATULENCIA — COLICOS VENTOSOS Y DIARREA**

Tonifica el estómago, regulariza los intestinos, ayuda a la asimilación y, **SIN CONTENER NARCOTICOS,** aquieta al niño y le proporciona un sueño natural.

Recomendada por los médicos.

Fíjese en la firma

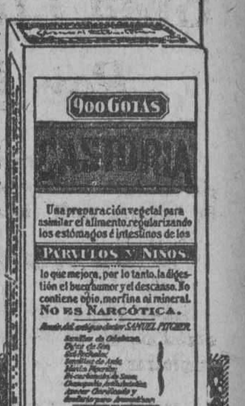

Los niños lloran porque les den

CASTORIA

de Fletcher

UN CONSEJO

LA ANEMIA, fatiga y decaimiento de las fuerzas físicas pronto estampan en el rostro el aspecto de la vejez, las arrugas y el mal color del cutis; suelen sobrevenir desarreglos de los nervios y de la digestión, afecciones bronquiales, toses, jaquecas, catarros y un quebranto de la salud.

Proteja su salud, conserve su vitalidad y la juventud de su semblante! Tome el Vino Tónico de Stearns!

Para remediar la fatiga nerviosa, pérdida de apetito y pobreza de sangre es de excelente efecto el Vino Tónico de Stearns. Restablece pronto las fuerzas debilitadas y vigoriza al organismo.

El alto favor en que lo tienen los médicos y los millares de personas a quienes ha beneficiado, garantiza los excelentes efectos del Vino Tónico de Stearns.

Es de sabor agradable. Se toma con espléndidos resultados en cualquier tiempo. Empiece hoy mismo a tomarlo.

De venta en las Droguerías y Farmacias.

VINO TÓNICO DE STEARNS

Preparado por Frederick Stearns & Co., Detroit, E. U. de A.
Casa establecida en 1855

Debilidad Nerviosa

Esterilidad, vejez prematura, agotamiento: Curación rápida con la acreditada POMADA FORTIFICANTE, de Rodríguez de los Ríos, es inofensiva y produce efecto maravilloso a la primera fricción. En todas las farmacias y droguerías.

DEPOSITARIOS:
BARRA Y JOHNSON
HABANA.

ANUNCIESE EN EL 'DIARIO DE LA MARINA'

LA DICHOSA

COMPAÑIA CENTRAL

Obispo y Compostela. HABANA.—Teléfono A-6770.—Apartado 748

$300.000

Usted puede obtenerlos adquiriendo cualquier número de los siguientes, entre los

13.000 BILLETES DEL SORTEO DE NAVIDAD

128	1322	2737	4000	5231	7051	8383	10053	10941	11717
145	1331	2777	4003	5353	7069	8420	10055	11210	11777
237	1344	2814	4006	5416	7113	8686	10058	11213	11810
246	1414	2850	4015	5429	7117	8710	10059	11219	11811
404	1533	2851	4035	5453	7134	9113	10066	11235	12017
509	1717	2947	4044	5523	7207	9147	10071	11361	12023
535	1818	3000	4220	5531	7214	9327	10088	11364	12038
541	1881	3001	4411	5533	7225	9419	10312	11415	12117
577	1884	3003	4588	5545	7255	9915	10511	11416	12142
606	1925	3030	4635	5613	7312	10025	10513	11461	12511
619	2043	3066	4816	5717	7325	10027	11516	11529	12513
707	2049	3214	4821	5953	7333	10029	10517	11533	12515
915	2104	3216	4913	6115	7515	10030	10541	11534	12521
999	2244	3217	5000	6119	7717	10031	10544	11541	12533
1009	2333	3228	5031	6211	7999	10034	10547	11547	12588
1048	2424	3242	5059	6214	8012	10036	10555	11565	12631
1110	2525	3541	5064	6215	8019	10044	10641	11571	12726
1115	2615	3548	5117	6616	8111	10045	10688	11712	12877
1126	2616	3721	5139	6731	8282	10046	10888	11713	12912
1312	2625	3915	5214	6811	8333	10051	10922	11715	12913

A $130.00 el billete entero o $1.30 la fracción, serviremos a cualquier punto de la República el número que se elija; admitiendo en pago billetes premiados, cheque intervenido o giro postal a la orden de **COMPAÑIA CENTRAL.**

A los revendedores pidan cotización, que tenemos precios especiales a base de contado.

M.E.C.D. 2016

Gran Liquidación Por Balance

El pensamiento primordial que albergan la mayoría de las mentes femeniles, al salir en estos días de compras, es la visita a "La Filosofía".

Esto obedece a una poderosa razón.

Saben que en nuestra tienda hallan todo lo que necesitan, dentro del más refinado moderismo, y que emplearán

MENOR CANTIDAD DE DINERO QUE EN CUALQUIER OTRO LUGAR

Nuestra Gran Liquidación no es una más, dentro de las infinitas que se vienen anunciando.

ES UNICA PORQUE NUESTROS PRECIOS SON INCOMPARABLES

Vestidos Franceses.

TRES GRUPOS DE VESTIDOS. Compuestos de modelos creados exclusivamente para la actual temporada invernal.

Los vestidos del primer grupo, a $14.50 uno
Los vestidos del segundo grupo, a $18.50 uno
Los vestidos del tercer grupo, a $21.00 uno

Posiblemente no despierten la atención de usted, lectora, estos precios, por que nada le decimos acerca de las características de los vestidos.

LE ROGAMOS VENGA A VERLOS.

DESPUES DE VERLOS, SI USTED PRECISA ALGUNO LO COMPRARA

(Es probable que lo compre también sin necesitarlo).

ZENEA (NEPTUNO) La Filosofía Y SAN NICOLAS

HABANERAS

BODA ELEGANTE

EN LA PARROQUIA DEL VEDADO

Emma López Granja y Ramón Rodríguez Díaz

Las bodas grandes del mes.
Una más que describir.
Fué en la noche anterior la que se celebró en la Parroquia del Vedado.
Boda elegante.
De gran lucimiento.
Ante el altar mayor de la bella iglesia quedó para siempre consagrada la unión de la linda señorita Emma López Granja y el caballeroso y muy simpático joven Ramón Rodríguez Díaz.
Emma y Ramón.
Una parejita feliz.
Han enlazado los destinos de su vida con todos los sueños y todas las ilusiones del más puro amor.
Los dos, con su juventud y su cariño, en la identificación más perfecta de aspiraciones y sentimientos, tienen delineado el goce de una felicidad completa.
Muy bonita, y sencilla, delicada y buena además de bonita, la novia de anoche.
A su vez, el elegido de Emma, un joven de brillante porvenir.
Asociado aparece el nombre del señor Ramón Rodríguez Díaz a **La Emperatriz**, la renombrada casa del **boulevard** de San Rafael, tan conocida de nuestra juventud elegante.
Hermoso, indescriptible el aspecto que ofrecía el templo con el adorno floral llevado a cabo por el jardín **El Clavel** en el altar, la nave central y el presbiterio.
Cestos de tono crema, en forma de cáliz, se alineaban en la gran nave.
Colmados de flores.
Y en doble ala.
Unidos entre sí por tupidas guirnaldas de espárragos marcaban la senda que había de recorrer la comitiva nupcial.
Precioso el altar.
Rodeado de finas palmitas.
Desaparecía el retablo bajo una capa combinada con claveles **easters billies**, dalias y crisantemos.
Decorado tan espléndido, hecho bajo la personal dirección de los Armand, reclama en favor de **El Clavel** los mayores elogios.
Ningún otro, de todos los realizados en lo que va del año por el mismo jardín, lo superaba en belleza.
Procedía también de **El Clavel**, ajustado a un modelo de última novedad, el ramo que lucía en la ceremonia la señorita López Granja.
Todo de **callas**, la exótica flor, de inmaculada blancura.
Nada más delicado.
Ni más artístico.
Armonizaba bellamente con la elegancia del traje, creación de Bernabeu, el gran Ismael Bernabeu, triunfador una vez más en su arte genial e inimitable.
Un vestido en **brochée** de plata, de forma sencilla, muy original, ligeramente bordado con perlas.
El velo, de encaje legítimo **point a l'aiguille**, prendido admirablemente.
Y una tiara de perlas.
Con azahares en botón.
A su paso ante la gran concurrencia reunida en la boda producía la novia una exquisita sensasión de belleza, espiritualidad y elegancia.
Breve la ceremonia.
Y lucida y solemne.
El conocido y muy estimado caballero Laureano López del Busto y su esposa, la distinguida señora Regla Granja Martínez, padres de la novia, fueron los padrinos.
Testigos.
Cinco por el novio.
El señor Joaquín Sisto, gerente de los **Almacenes Fin de Siglo**, los señores Oscar López, Joaquín Díaz y Miguel Barros y el hermano de la gentil **fiancée**, el distinguido joven Laureano López Granja, Vicepresidente del Banco del Comercio.
Los senores Bernardo Solís y Aquilino Entrialgo, de la alta gerencia de **El Encanto**, firmaron a su vez como testigos de la desposada con el doctor Aurelio Serra y los señores Casimiro García y José Alió.
Antes de abandonar la iglesia cedió el bouquet nupcial Emma a su hermana Estrella, tan encantadora, recibiendo de ésta, en dulce canje, el ramo de tornaboda.
Portándolo en sus manos, ufana y risueña, la vieron llegar todos hasta el automóvil que la esperaba frente al atrio de la Parroquia del Vedado.
Un lujoso **Cuningham**, propiedad de los distinguidos esposos Bernardo Solís y Rita María Alió, que lucía en su interior un bonito adorno de flores hecho por los hermanos Armand.
Muchos de los concurrentes, reunidos después de la boda en la elegante residencia de los padres de la novia en el Vedado, admiraban los regalos de boda.
Objetos de arte, entre valiosas joyas, que ostentaban la mayor parte en los estuches la etiqueta de la privilegiada Casa Quintana.
A todos se obsequió en el comedor de la casa con un buffet magnífico.
De allí se encaminaron los novios hacia el que ha de ser el nido primero de su amor y sus venturas.
Es la casa de la calle de Lealtad 93, en la planta baja, alhajada con verdderos primores en lámparas, bronces, tapices, etc.
El mobiliario, en su casi totalidad, procede de **La Moda**, la famosa casa de la Avenida de Italia.
Lujoso el juego de comedor, de puro estilo Renacimiento Español, lo mismo que el juego de cuarto, en arte decorativo, modelos todos del director artístico de los talleres de **La Moda**, el genial pintor Bernabé Carballo.
Lleguen estas líneas hasta los simpáticos novios de anoche con la expresión de un deseo.
Por su felicidad.
Grande e interminable.

Continúa en la página SIETE

ALMACENES Fin de Siglo HABANA

Los Progresos de Nuestro Departamento de Artículos Para Caballeros

CONSTANTEMENTE recibimos felicitaciones por la ampliación del local y secciones que le hemos dado a nuestro DEPARTAMENTO DE ARTICULOS PARA CABALLEROS, al extremo de constituir ya una tienda especializada y surtida con las más atrayentes novedades y de todo cuanto de práctico y elegante se requiere para una buena habilitación masculina.

A las grandes existencias de artículos confeccionados se agregan las secciones de ropa—interior y exterior—hecha a la medida, al frente de cada una de ellas está un cortador experto, los que tienen a su disposición los recursos ilimitados de telas muy buenas, tanto para trajes como para camisas, camisetas, calzoncillos, batas, pijamas, etc...

Artículos Confeccionados

LOS DISEÑADOS:

$1.75.—Camisas de Vichy con modernos arabescos en fondo de color. Cuello fijo.
$2.25.—Camisa de batista con rayas blancas en fondo de color, o con arabescos en varios tonos.
$3.25.—Media docena de finos pañuelos de hilo puro con estampaciones en fondo blanco o de color.
$0.85.—Calcetines de seda a listas o cuadros en distintas combinaciones de color.

Camisas

$1.40.—De batista, con listas o arabescos en fondo blanco.
$1.75.—De poplín en color entero: azul, beige, lila o blanco. Cuello fijo. De mejor calidad las hay hasta de $3.00.
$1.75.—De batista ingesa con listas y otros dibujos en color contrastante al del fondo.
$2.00.—De Vichy o batista, en distintas combinaciones de color y diseño.
$2.25—De excelente soiesette en color entero, con el cuello postizo.
$2.75.—De rico poplín con cuadros de color en fondo blanco.
$4.55.—De chantoung con dibujos de hilos de brillo. En azul, gris y beige.

Pijamas

$1.75.—De soiesette. En azul, beige y lila.
$2.25.—De soiesette con vivos de seda. Todos los colores.
$3.40.—De céfiro blanco, con listas y arabescos en colores.
$4.00.—De céfiro con cuello marinero. Varias combinaciones de color.
$6.00.—Sacos de seda china color natural.

DESDE $2.30, OFRECEMOS UN GRAN SURTIDO DE PIJAMAS DE FRANELA A LISTAS O EN COLOR ENTERO; CON O SIN CUELLO.

Calcetines

$0.40.—De muselina en todos los colores.
$0.50.—De muselina de fina calidad. Todos los matices.
$0.60.—De fibra de seda en todos los tonos.
$0.75.—De hilo de Escocia. En blanco, negro o de color.
$1.00.—De seda. En blanco, negro o de color.

Pañuelos

$0.15.—De algodón blanco.
$0.20.—De algodón blanco, con listas de color.
$0.40.—De fibra, blancos o de color.
$0.50.—De hilo; blanco con listas de color.
$0.60.—De puro lino, blancos o de color con bellas estampaciones.

NUEVA COLECCION DE SWEATERS, EN COLOR ENTERO O EN ORIGINALES Y MUY MODERNAS COMBINACIONES DE COLOR.
CORBATAS DE SEDA INGLESAS, FRANCESAS, ITALIANAS, ESPAÑOLAS O NORTEAMERICANAS. DESDE $1.30.

GRAN VENTA

$1.50 HA tenido una gran aceptación la gran oferta de sombreros de señora que se hace en estos días en el nuevo local de San José 16 y 18 ampliación de los ALMACENES FIN DE SIGLO.
Los hay de todas las formas de novedad, colores y materiales.
Al precio único de 1.50.

CASA VERSALLES
LA CASA DE LAS NOVEDADES
ZENEA (NEPTUNO) 24-TLF. A-4498

Porcelanas

Selecta, como usted la desea, nuestra colección de porcelanas finas. Jarrones, adornos, juegos de tocador, joyeros, centros... Todo primoroso y delicado.

JOYERIA "El Gallo" HABANA Y OBRAPIA TELF. A2738

PARA TE Y CAFE

Muy modernos, muy caprichosos y elegantes son los Juegos para Café y Te, que aún estamos desenvasando.
Vinieron en plata maciza y en metal plateado de calidad, sueltos y en originales estuches. Sea usted de las primeras en verlos en

Sandalio Cienfuegos y Ca.

"LE TRIANON"
JOYERIA Y OBJETOS DE ARTE

Todo es nuevo....

...de verdadera novedad, en los dos grandes salones de exposición de esta NUEVA casa. ¡Nadie le puede ofrecer semejante ventaja! Y agregue a ella la otra no menos importante de estar vendiendo todos nuestros artículos a precios excepcionalmente económicos.

SALVADOR FONDÓN
REGALOS ARTISTICOS
GALIANO 91 CASI ESQ. A SN. RAFAEL

ANUNCIESE EN EL 'DIARIO DE LA MARINA'

SANTO TOMAS DIJO VER Y CREER

SI USTED VIERA, señora, la colección de JUGUETES que tenemos en nuestro salón de exposición, se quedaría asombrada.

Le agradeceríamos mucho su visita; y usted se alegraría al convencerse que vendemos al DETALLE lo mismo que al POR MAYOR.

MESA Y VINUESA, S. en C.

ALMACEN: LAMPARILLA 60 Teléfono A-2062 EXPOSICION LAMPARILLA 68.

Nota: Guirnaldas, Serpentinas, Matracas, Campanas, Pitos, etc., para clubs y sociedades, en todas cantidades.

EN EL VIGESIMO SEXTO ANIVERSARIO DE LA MUERTE DEL MAYOR GRAL. CALIXTO GARCIA

ALOCUCION DE LA COLUMNA DE DEFENSA NACIONAL

Veintiseis años se cumplen el día 11, de la sentida muerte del Mayor General Calixto García Iñiguez, ocurrida en los Estados Unidos a donde fuera a resolver el problema del licenciamiento del Ejército Libertador de Cuba.

La Columna de Defensa Nacional rendirá un homenaje a la memoria inmarcesible del soldado de Zarzal, de Chaparra y de Melones, del vencedor de Guáimaro, Tunas y Guisa, llevando a cabo una ofrenda floral en su tumba a las cuatro de la tarde del próximo sábado.

Para este acto a la memoria de un grande de la Patria, guerrero valiente y arrojado de las tres guerras por la independencia, tenemos el gusto de invitar a las autoridades, prensa, asociaciones patrióticas y culturales.

Calixto García fué de los forjadores de la nacionalidad, de los héroes más gloriosos, que contribuyeron con más eficacia al triunfo de los ideales cubanos. Su nombre figura entre los que mayores sacrificios realizaron por la patria y es un deber el rendirle el homenaje que sus merecimientos reclama.

Vayamos el sábado al Cementerio de Colón, y sobre la tumba del insigne soldado de la patria juremos eterno amor a la República que su brazo de Titán contribuyó a crear.

Antonio Navarrete.
Presidente.

COMITE PATRIOTICO "BARTOLOME MASO"

La Institución Columna de Defensa Nacional efectuará el próximo sábado 11, a las 4 de la tarde, en el Cementerio de Colón, un sentido homenaje de gratitud ante la tumba del patriota meritísimo Mayor General Calixto García Iñiguez.—Me complazco en invitar por este medio a todos los miembros que integran este Comité para que se sirvan asistir a dicho acto.—Ya lo dijo nuestro inmenso Martí:—"Honrar, honra".

(Fdo.) **Mario R. Bombalier,**
Secretario General.

SOCIEDAD DE BENEFICENCIA DE NATURALES DE GALICIA

Brillante aspecto ofrecía anoche la Sala del Nacional. La colonia gallega en pleno se encontraba en el gran coliseo, movida de un sentimiento noble y gallardo a la vez, exponente de sus virtudes, de como sabe patrocinar las fiestas organizadas en pro del bien al desvalido, de la caridad inagotable.

La Sociedad de Beneficencia de Naturales de Galicia, organizó una función extraordinaria dedicada al Aguinaldo de los pobres que socorre durante el año

Los distinguidos elementos que constituyen los cuerpos de gobierno y Administración del Centro Gallego, los de la Beneficencia y los de las sociedades de Instrucción, así como la institución "Concepción Arenal", estaban en su totalidad ocupando las localidades del Gran Teatro, en hermoso conjunto con los que constituyen la mesa social, amantes de sumar sus esfuerzos a las colectividades.

De éstas la Beneficencia tiene precisamente a su favor el historial brillante de su labor en pro de los desvalidos, es la gota de agua bendita que calma la sed durante el año, de los necesitados de auxilios, lleva en torno suyo el manto de la caridad inagotable refugio de los desheredados de la salud y de la fortuna, y ella tiende su mano generosa siempre.

Como negarle el concurso a sus fiestas cuyos fondos han de ir a calmar orfandades, desventuras y dolores físicos y morales?

Esa percepción del bien reunió ayer en gallardo y humanitario gesto a los gallegos, que con sus familias, dieron prez a la función, nuncio de éxito para la Beneficencia.

Por la Compañía Velasco, se puso en escena la grandiosa revista "En Plena Locura", luciendo espléndidos decorados, del señor Fernando Tarazona, y derroche de elegancia y lujo los artistas.

Asistió a la función el Excmo. señor Embajador de España, el Cónsul General y otras distinguidas personalidades.

El Presidente del Ejecutivo, señor Jesús Ma. Bouza, y los miembros del Ejecutivo con sus distinguidas familias; los Presidentes de las Secciones, el Administrador de la Casa de Salud La Benéfica, el Presidente de la Beneficencia y sus compañeros de Directiva. El Director y altos empleados de la Caja de Ahorros y Banco Gallego. Nadie faltaba. Se habían dado cita de honor para realzar, las damas y las señoritas gentiles con su belleza el aspecto del hermoso coliseo que lucía sus mejores galas. La belleza y la hermosura reinaban en los palcos, en la sala en todo el teatro.

Nuestra felicitación a la Sociedad de Beneficencia de Naturales de Galicia, merecedora siempre del concurso de la colonia, y de cuantos saben estimar su labor social.

NO REALIZA OBRAS SANITARIAS EL AYUNTAMIENTO DE GUANE

NO OBSTANTE ESTAR PRESUPUESTADAS LAS CANTIDADES NECESARIAS.—CLAUSURA DE UN MATADERO

El doctor Francisco María Fernández, Secretario de Sanidad y Beneficencia, dirigió ayer a su colega el de Gobernación, un escrito haciéndole saber que a pesar de estar presupuestadas las cantidades necesarias para reparaciones de servicios públicos por el Ayuntamiento de Guane, este organismo no realiza las obras alegando "no tener consignadas en presupuesto las cantidades necesarias".

El Secretario de Sanidad expone en su escrito al Secretario de Gobernación que se verá precisado a aplicar el artículo 333 de las Ordenanzas Sanitarias vigentes, que dice que cuando alguna corporación oficial, autoridad, funcionario público o jefe local de Sanidad, se negare a dar cumplimiento a lo preceptuado en el Decreto número 894 de 1914, el Secretario de Sanidad se dirigirá al Jefe del Poder Ejecutivo en demanda de que sea cumplido

CLAUSURA

Por el Director de Sanidad ha sido ordenada al jefe local de Aguacate la clausura del matadero de Bainoa por su mal estado sanitario.

El doctor Rensoli, a su vez, dirigió un escrito al Secretario de Sanidad pidiéndole exija de la Secretaría de Gobernación que, con cargo al "crédito del ciclón" sea reparado el referido matadero.

CEMENTERIO Y MATADERO EN MAL ESTADO

El doctor Mata, Supervisor Sanitario de Matanzas, informó ayer al doctor Rensoli, Director de Sanidad, haber podido comprobar el mal estado en que se encuentra el matadero y el cementerio del poblado de Martí, por lo que propone sean clausurados si no se realizan en ellos las obras necesarias.

ANTECEDENTES SOLICITADOS

El Director de Sanidad pasó ayer una comunicación al jefe local de Guantánamo, solicitando del mismo remita, con carácter urgente, los antecedentes relacionados con el central Mabay, ubicado en aquel término, y copia de la causa iniciada en el Juzgado de Instrucción de Bayamo, por arrojo de mostos de dicha finca azucarera a las aguas del río que desemboca en la bahía.

LA JEFATURA DE INGENIERIA LOCAL

Al cesar el capitán Vega en su cargo de Supervisor del Negociado de Ingeniería Sanitaria local, ha asumido provisionalmente la Jefatura de dicho Departamento el señor Juan A. Hernández, ingeniero de la Dirección de Ingeniería Sanitaria Nacional, por encontrarse el señor Rogelio Callava, jefe de los Servicios Sanitarios de la Habana, al frente de las obras de reconstrucción, que con motivo de los daños causados por el último meteoro, se viene realizando en las distintas dependencias de la Secretaría de Sanidad y Beneficencia, en toda la República, y las que se terminarán dentro de breve plazo.

HARAN PRACTICAS LAS TROPAS DE BOY-SCOUTS

Se cita por este medio a todos los Exploradores (Boy Scouts) perteneciente al Distrito de Jesús del Monte, para que asistan a la Comisaría, sita en Tamarindo número 28 el próximo domingo doce de los corrientes, a la siete de la mañana para desde dicho lugar trasladarse en la forma que se disponga el Campamento Militar en que se encontrarán formadas las tropas de Habana, Vedado y otras para ejecutar prácticas y ejercicios.—**Ramón Nodarse de Armas**, comisario.

M.E.C.D. 2016

CRONICA CATOLICA

Las Hijas de Maria del Templo del Corazón de Jesús, rinden solemnísimo tributo de amor a Maria Inmaculada

En el programa de las fiestas con que anualmente obsequian a la Inmaculada Concepción, su celestial Patrona, la Congregación de las Hijas de María del templo del Corazón de Jesús, se estampaban estas palabras: "Tributo de Amor".

No fueron palabras vanas, sino palabras convertidas en grandiosa realidad; en solemnísimos cultos, en magnífica procesión.

EL TRIDUO

Los solemnísimos cultos dieron comienzo con un Triduo, el cual tuvo lugar los días 5, 6 y 7 del actual.

A las ocho de la mañana el Hermano Celestino Durantez, S. J., dirigía el rezo del Santo Rosario y el piadoso ejercicio correspondiente á cada uno de los días. A esto seguía Comunión general y misa cantada, oficiando en ésta el R. P. Antonio Arias, S. J.

En cada una de las tres misas, el P. Francisco Javier Asencio, S. J., Director de la Congregación, pronunció una erudita y bellísima plática.

Primera plática.—Versó sobre las palabras del Ave María: "Dios te salve María, llena eres de gracia".

Estas primeras palabras del Ave María, que expresan el homenaje respetuoso que el ángel ofreció a María, saludándola de parte de Dios, fueron explicadas en la primera parte de la plática.

En la segunda parte estas otras: "Llena eres de gracias".

El ángel dice estas palabras a María, porque Ella poseyó siempre la gracia y siempre estuvo enriquecida de ella más copiosamente que todos los hombres y ángeles juntos.

Efectivamente, María fué llena de gracia en su bendita Concepción, puesto que Dios por un privilegio singular la preservó de la mancha original;—"llena de gracia" en toda su vida por los dones extraordinarios que recibió de Dios y por las virtudes admirables que practicó;—"llena de gracia" ahora que está en el cielo, donde se encuentra elevada sobre todos los coros de los ángeles.

Segunda plática.—"El Señor es contigo". Estas palabras significan que Dios se complace en habitar en María, y le comunica la plenitud de sus dones para hacerla digna Madre de Dios.

Las tres divinas personas no sólo residen en el alma de María como en un templo privilegiado, sino que tienen con esta augusta Virgen las más íntimas relaciones:

"La virtud del Altísimo la cubrió con su sombra".

"El Espíritu Santo descendió sobre ella para obrar el misterio inefable de la Encarnación; en fin, por Ella el Verbo se hizo carne y habitó entre nosotros."

Las palabras "El Señor es contigo", pueden entenderse también de la predestinación de María, y significan que el Señor estaba en ella como guardador de su santidad, de modo que no pudiera faltarle jamás la gracia en esta vida y la gloria en la otra.

Tercera plática.— "Y bendita tú eres entre todas las mujeres". 'Y bendito es el fruto de tu vientre".—María es bendita entre todas las mujeres, porque ninguna otra mujer ha sido ni podrá ser Madre de Dios: porque sólo Ella tuvo el privilegio de ser Madre y Vírgen a la vez; porque Ella es la flor del género humano, la reparadora del pecado de Eva, el honor y el modelo de la mujer en todos los estados.

Y porque el Todopoderoso ha realizado en Ella estas maravillas, "todas las generaciones la llamarán bienaventurada".

Las palabras "y bendito sea el fruto" significan que la grandeza de María consiste principalmente en ser Madre de Jesucristo, verdadero Dios bendito y alabado en todos los siglos; que Jesucristo es la fuente de todas las gracias y bendiciones que Ella ha recibido.

Glorificando a Jesús ensalzamos magníficamente a María porque los honores tributados al hijo redundan naturalmente en la madre, así como la bondad del fruto es el mejor elogio del árbol que lo produce.

En la teológica explicación que hizo de la primera parte del Ave María o sea de la parte de alabanza, enseñó lo que es la Gracia, sus diversos grados; cómo Dios está en los diferentes seres de la creación, etc.

Fueron tres pláticas de gran provecho espiritual para la inteligencia y el corazón. Ilustrándose la primera y confortándose el segundo en el purísimo amor a la Augusta Madre de Dios y Madre de los Hombres, por cesión de su Divino Hijo en el Gólgota, rubricándola con la Sangre redentora, a fin de que "antes pasarán los cielos y la tierra, que esa maternidad deje de cumplirse."

El fruto que nosotros sacamos, es "que debemos recurrir con toda confianza a una Madre tan bondadosa para nosotros como poderosa para con Dios."

En todas las Comuniones celebradas en estos tres días fueron numerosos los grupos, de Hijas de María, que a comulgar se acercaron.

Las comuniones fueron: antes, en medio y después de las misas de seis y media, siete, siete y media, ocho y nueve.

La parte musical del Triduo fué interpretada por la capilla musical del templo, bajo la dirección del maestro señor Toribio Azpiazu.

VISPERAS

El día 7, víspera de la Inmaculada Concepción, a las cinco de la tarde, se tuvieron los siguientes cultos:

Exposición de Su Divina Majestad Estación, Santo Rosario, alocución por el R. P. Enrique Pérez, S. J. bendición y reserva.

Fué notabilísima la alocución del Padre Pérez, Director Espiritual del Colegio de Belén.

Ofició el R. P. Joaquín Santillana, S. J.; Ministro de la Residencia de la Compañía de Jesús de la Habana, asistido de los Padres Plácido Delgado, S. J. y Francisco Javier Asencio, S. J.

Los cantantes, Padres Rentería y Larrea, y los seglares, Urrestarazu, Ponsoda, Rueda y Acevedo, bajo la dirección del maestro señor Aspiazu interpretaron magistralmente las siguientes composiciones musicales:

Letanías de Aldabur, Salve de Hernández, Tantum Ergo de Gruesbacher e Himno a la Inmaculada, del maestro Pastor.

Asistió numerosa concurrencia.

EL ADORNO

El altar de la Inmaculada, el altar mayor y la carroza procesional de la Inmaculada, lucían un adorno floral de irreprochable gusto artístico.

El altar mayor y el de la Inmaculada, fueron adornados por el jardín "Trías".

La carroza, por el jardín "La Camelia".

Costeó el adorno de la Inmaculada, la congregante señora Carmela Fernández de Canto.

El mayor, la señora Ana Rosa Fernández de Garrigó y la señorita Rosa Pelleyá.

La carroza portátil, la señora Flor Menéndez.

Fué unánimemente celebrada la generosidad de tan piadosas congregantes.

MISA DE COMUNION GENERAL

El día 8, festividad de la Inmaculada Concepción, a las siete y media de la mañana, celebró la Misa de Comunión general el R. P. Antonio Galán, Rector del Colegio de Belén. Le ayudó a distribuir el Manjar eucarístico, el director de la Congregación, Padre Asencio, S. J.

Constituyó un hermosísimo espectáculo el desfile de los centenares de congregantes y fieles.

Desde las cinco y media de la mañana hasta las once, se distribuyó la Comunión cada cuarto de hora, siendo innumerables los fieles de ambos sexos, que recibieron en sus pechos al divino Hijo de la Vírgen María, viéndose una vez más confirmado el hecho de que si María atrae así a las multitudes, es para llevarlas a los pies de Jesús, fruto bendito de su vientre.

Misa y Comunión fueron amenizadas con piadosos cánticos, por los señores Urrestarazu y Rueda, acompañados al órgano por el señor Aspiazu.

A las nueve menos cuarto dió comienzo la Misa solemne en la que oficia de Preste el Ministro del Colegio de Belén, Padre José Beloqui, ex-Director de la Congregación, asistido de los Padres Rafael González y José Manuel Corrales.

El actual Director, Padre Francisco Javier Asencio, S. J., pronunció el panegírico de la Inmaculada Concepción.

Tomó como texto estas alabanzas del pueblo de Israel a Judit: **Bendita eres del Señor sobre todas las mujeres que hay sobre la tierra. Eres la gloria de Jerusalén, la alegría de Israel, el honor de nuestro pueblo, pues nos has salvado con tu valor, y tu corazón ha sido tan valiente como puro y amante de la castidad".**

Demuestra sin dejar lugar a duda, que mejor que a Judit merece María, la gran libertadora del género humano, la gratitud de los pueblos hasta el fin de los tiempos. A ella convienen por excelencia las alabanzas dirigidas por Israel a la heroína de Betulia y así lo hace la Iglesia, sobre todo en el Oficio de la Inmaculada Concepción.

Fué asimismo celebrado el Panegírico, que de la Inmaculada Concepción, hizo el P. Asensio, S. J.

Notabilísima resultó la parte musical, mereciendo la unánime alabanza de la distinguida concurrencia, que llenaba el amplio templo de Reina.

Se interpretó la misa de Ravanello; Ave María de Zapirain y el Himno a la Inmaculada del maestro Pastor.

Reciba el maestro Aspiazu, nuestra cordialísima felicitación.

Dirigió las grandiosas ceremonias del culto, el Hermano Celestino Durantez, S. J. auxiliado por los acólitos Armando Fernández, Antonio Nogués, René Faiña, Guillermo Busto y Alfredo Incera.

A las 8 de la noche, expuesto el Santísimo Sacramento por el Prefecto del templo, P. Asensio, S. J. el Hermano Celestino Durantez, S. J. dirigió el rezo de la estación y el Santo Rosario.

Cantado por la Capilla musical del templo, el "Panis Angelicus" de Rinck, el Superior de la Residencia R. P. Camilo García, S. J. asistido de los Padres Antonio Arias y Ramón Díaz, S. J., reservó el Santísimo Sacramento.

Se interpretó el Tantum Ergo de Dubois.

Reservada S. D. Majestad, la Inmaculada Concepción, fué llevada procesionalmente por los ámbitos del templo.

Portaron la carroza las alumnas congregantes de María Inmaculada, del Colegio "El Angel de la Guarda". Iban ataviadas de blanco.

La "Scola Cantorum" de las Hijas de María cantó "Bendita sea tu pureza" de Monje y el Ave María de Luzzi. Y la capilla de la Iglesia Ave María de Riga Mostrate esse Matrem de Aldega, Ave María de Hiller y Adiós a la Vírgen de Piniila.

Recogida la grandiosa procesión, el Director de las Hijas de María, dió las gracias a las Camareras por el bellísimo adorno del templo; a la Directiva, Celadoras y congregantes por su asistencia y a todas exhortó a elevar el corazón a María Inmaculada, durante sus cotidianas ocupaciones; a imitar sus virtudes, especialmente la pureza y humildad, y a ser solícitas en acudir a la función mensual, que la Congregación celebra los segundos sábados de mes.

He aquí la Directiva, a quien especialmente corresponde la gloria del brillante homenaje tributado a la Inmaculada Concepción.

Presidenta Honoraria: señora María Herrera viuda de Seva.

Presidenta: señorita Araceli Martínez.

Vicepresidenta: señorita María Abella.

Tesorera: señorita Julia Gálvez.

Vicetesorera: señorita Aurora López de la Torre.

Primera Secretaria: Señorita Josefina Longa.

Segunda Secretaria: señorita Dulce María González Lanuza.

Camareras de la Virgen: señoras Ana Rosa Fernández de Garrigó, señora Carmen Fernández de Canto, Herminia Rivero de Angulo y Flor Menéndez y señorita Rosa Pelleyá.

Directoras de Aspirantes: señoritas Ana Solaum y Eva Madariaga.

Director: R. P. Francisco Javier Asensio, S. J.

EL JUBILEO DEL AÑO SANTO EN LA SANTA METROPOLITANA IGLESIA CATEDRAL

El domingo 12 del actual, se invita a las señoras y señoritas a ganar el Jubileo del Año Santo.

El acto dará comienzo a las 8 a. m. y será presidido por el Excmo. y Reverendísimo Sr. Arzobispo de la Archidiócesis, Monseñor Manuel Ruiz y Rodríguez.

CONFERENCIAS DE SAN VICENTE DE PAUL DE LA HABANA

Celebran las Conferencias de San Vicente de Paul de Caballeros, los siguientes actos en honor a la Inmaculada Concepción:

Día 12.—A las 8 a. m. misa de comunión general, en el templo del Santo Cristo. En su casa rectoral, a las 9 a. m. junta general.

SECCION ADORADORA NOCTURNA DE LA HABANA

Hoy a las 8 de la noche, junta de Consejo en el Angel.

IGLESIA PARROQUIAL DE JESUS MARIA Y JOSE

Hoy a las 9 a. m. solemne función a Jesús Nazareno, con sermón por Monseñor Amigó.

Costea la función la señora de Cabrera; el adorno la señora de Armand, y tiene a su cargo la parte musical la Academia "Amelia Izquierdo".

IGLESIA PARROQUIAL DE JESUS DEL MONTE

La Asociación del Apostolado de la Oración de la parroquia de Jesús del Monte, celebrará el próximo sábado 11 a las 2 y media p. m. la junta general del presente año, en ese acto se adjudicará la beca creada para educar a un niño pobre del barrio, por sorteo entre los que la hayan solicitado con arreglo a las condiciones fijadas.

El domingo 12, a las 9 a. m. se celebrará la última misa del año con Exposición del Santísimo y sermón por el R. P. de los Escolapios, Pedro Grifel, cantándose al final un solemne Tedeum en acción de gracias por los beneficios recibidos durante el año.

Bases que se citan:

"PRIMERA.—Los niños que aspiren a la plaza de alumno externo que se crea, deberán ser hijos de matrimonio pobre, vecinos del barrio, mayores de 7 años y menores de 13.

SEGUNDO.—Solicitarán ser admitidos al concurso para proveer la plaza por medio de una carta o nota en la que se pondrá el nombre del aspirante, el de sus padres, su domicilio y edad, suscribiendo esa carta, sus padres o persona a cuyo abrigo estuviese si fuere huérfano, y además firmará una asociada o asociado, conocido del solicitante.

TERCERO.—El que resultare nombrado tendrá derecho a ser educado como alumnos externo, y a que se le den los libros que necesitare, durante el tiempo que durare su educación.

CUARTO.—El plantel donde ha de ser educado se elegirá después de provista la plaza; procurando sea el más inmediato al domicilio del alumno, y que se enseñe la Religión Católica, Apostólica Romana.

QUINTO.—El que obtuviere la plaza deberá justificar que es hijo de matrimonio canónico, bastando manifestar la Iglesia donde conste asentada dicha partida, pudiéndose llenar el requisito del matrimonio canónico, caso de no estarlo, por los padres del que resulte agraciado, solicitándolo oportunamente.

SEXTO.—La provisión de la plaza de alumno externo se hará por sorteo, el día 11 de diciembre en el Salón de Actos de la parroquia a las 3 p. m.

SEPTIMO.—La Asociación se reserva el derecho de suprimir la presente concesión, si el estado de sus fondos no le permitiere continuar sosteniéndola, así como el de aumentar el número de becas o hacerla de alumno interno, si prosperare en sus fondos.

Las solicitudes se presentarán en la parroquia hasta el viernes 10 del próximo mes de diciembre, de 12 a 4 p. m.

LA DIRECTIVA".

CULTO CATOLICO PARA HOY

El Jubileo Circular en la iglesia del Sagrado Corazón de Jesús de Luyanó.

En la Catedral solemne función a Nuestra Señora de Loreto.

En el templo del Corazón de Jesús misa cantada con exposición del Santísimo Sacramento en honor al Sacratísimo Corazón de Jesús.

En San Francisco Vía Crucis.

En los demás templos, misa cantada a Jesús Nazareno.

CULTO CATOLICO PARA MAÑANA

En la Parroquia del Vedado, Vigilia de adoración nocturna, la cual se aplica por México.

En la Merced, los cultos mensuales, a N. S. de Lourdes, por su Congregación.

FERVIENTE SUPLICA A LOS CATOLICOS.

Ruge cruenta persecución religiosa en México, no sólo contra las personas sino así mismo con los actos del culto. En varias casas particulares, sorprendidos celebrando el Santo Sacrificio de la Misa, fueron vilmente profanadas las sagradas especies.

Pues bien, yo os pido humildemente, católicos lectores, que siendo el domingo 12, la fiesta de la Patrona de México, ofrezcáis todas vuestras buenas obras de este día, por el triunfo de la Iglesia Católica en México.

UN CATOLICO

DIA 10 DE DICIEMBRE

Este mes está consagrado al Nacimiento de Nuestro Señor Jesucristo.

Jubileo Circular. Su Divina Majestad está de manifiesto en la iglesia de las Esclavas del Sagrado Corazón de Jesús.

La Dedicación de las Santas Iglesias Catedrales de la Habana, y Pinar del Río. Santos Dámaso, papa; Sabino, Daniel Estilita, confesores; Eutiquio y Balsabas, mártires.

San Sabino, obispo y confesor. Este Santo es muy venerado en Plasencia, por sus virtudes y por los muchos milagros que por su intercesión obró el Señor. Floreció en el siglo IV.

San Daniel Estilita, confesor. Llevado de una fe ardiente, fué Daniel a un desierto en unas montañas de Constantinopla. Allí sufría resignado toda suerte de intemperies, y a pesar de lo mucho que con ello se estragaba su salud, llegó a los ochenta años. Dios le honró con el don de profecía y el de milagros. El Santo predijo su cercana muerte, acaecida en el año 494.

San Eutiquio, mártir. El Martirologio romano le recuerda en este día, como uno de los más ilustres mártires que cuenta la Iglesia española, sin añadir más circunstancias de su vida.

Sólo con desprecio trata usted su resfriado: sería preferible lo tratara con la SOLUCION PAUTAUBERGE, que facilita la expectoración y aumenta el apetito y las fuerzas.

L. Pautauberge.—París, y en todas las farmacias.

LAS CRIATURAS

deberían estar medianamente gordas y criar grasa a medida que la consumen. Las criaturas delgadas, aun cuando lleguen a la edad de 18 o 20 años, corren peligro de contraer la tuberculosis u otra enfermedad agotante. Es una cosa espantosa cuando reflexionamos sobre el número de criaturas de ambos sexos que mueren por mala asimilación de sus alimentos. El alimento, aunque se tome en abundancia, no los nutre, no cría grasa ni imparte fuerzas. Para evitar este mal, para salvar las criaturas que las madres acarician, y los simpáticos muchachos y muchachas que principian a mirar al mundo con ojos llenos de esperanza y ambición, debe siempre emplearse la **PREPARACION de WAMPOLE.** Su éxito es cosa decidida y resuelta. Miles de personas le deben su vida y salud. Es tan sabrosa como la miel y contiene una solución de un extracto que se obtiene de Hígados Puros de Bacalao, combinados con Jarabe de Hipofosfitos Compuesto y Extracto Flúido de Cerezo Silvestre. Para la reposición de niños pálidos, raquíticos y demacrados, especialmente los que sufren de Anemia, Escrófula, Raquitismo y Enfermedades de los Huesos y la Sangre, nada hay tan bueno como nuestra preparación. El Dr. J. Le-Roy y Cassa, Secretario General de la Academia de Ciencias Médicas, de la Habana, dice: "El sabor agradable de la Preparación de Wampole la hace una medicina de inestimable valor en las enfermedades de la infancia." Eficaz desde la primera dosis. La original y genuina Preparación de Wampole, es hecha solamente por Henry K. Wampole & Cía., Inc., de Filadelfia, E. U. de A., y lleva la firma de la casa y marca de fábrica. Cualquier otra preparación análoga, no importa por quien esté hecha, es una imitación de dudoso valor. De venta en todas las Boticas y Droguerías.

HOY Y MAÑANA.

Gran Liquidación

SOMBREROS DE SEÑORAS

á $2.00, $2.50, $3.00

LA MIMI

Industria 110

12288 1d-10

OFTALMO GOTAS

FORMULA

Sulfato de zinc. . . 0.03 Grs.
Adrenalina, solución al milésimo . . . 2.00 Grs.
Solución de Oxicianuro de Hidrargirio al 1 por 5 mil. 25.00 Grs.

Indicado en todas las irritaciones e infecciones de la conjuntiva, (catarros oculares), tanto para curarlas como para evitarlas profilácticamente. Hace cesar la inflamación, el dolor, etc. etc.

Manera de usarlo:

Instílese una gota de 2 a 3 veces al día, salvo indicación facultativa.

Preparado por el

DR. ARTURO C. BOSQUE
Laboratorio: Tejadillo No. 38. Habana

ESTOMAGO SANO

MAGNESIA SARRA

En todas las farmacias Precio $0.85

Engordó 15 Libras en Tres Meses

El caso del Sr. Bachiller, vecino de la Habana, Cuba, calle Jesús María No. 118, es una prueba más de que CARNOL es un tratamiento sencillo para engordar. Lea lo que nos escribe la señora de Bachiller "Me satisface manifestarles que teniendo a mi esposo muy delgado hacía ya varios años, aunque comía mucho, me determiné, por recomendación de una amiga, a darle a tomar su maravilloso CARNOL y en el breve plazo de 3 meses ha aumentado 15 libras, lo cual me llena de satisfacción." Muchas personas delgadas comen mucho pero no aumentan sus carnes, como sucedía al Sr. Bachiller, mientras que gentes robustas comen poco y continúan engordando. Los delgados continúan siendo delgados porque no asimilan sus alimentos. Todas las sustancias que para producir carnes y gordura contienen estos alimentos permanecen en sus intestinos hasta que al fin son arrojados del cuerpo. Lo que dichos delgados necesitan es algo que prepare tales sustancias que producen carne y gordura y las ponga en condición de ser absorbidas por la sangre, asimiladas por el organismo y distribuidas por todo su cuerpo. Y para ésto es que se intenta CARNOL para ayudar a asimilar los alimentos para que sirva de lazo de unión entre el comer y el engordar. Tomando una pastilla Carnol con cada comida según las instrucciones que lleva cada pote, a menudo aumenta el peso de los delgados, como se lo aumentó a Sr. Bachiller. CARNOL se vende en las boticas. THE CARNOL CO., 32 Union Square, New York.

Si su farmacia no tiene CARNOL, le enviaremos un frasco por correo certificado, al recibo de un giro postal por valor de $1.00. The Carnol Co 32 Unión Square, Dpto DM., New York, N. Y.

PARA ELLOS Y PARA ELLAS

Por la Doctora HERMINIA PLANAS

SECRETOS DE UNA PARISIENSE.

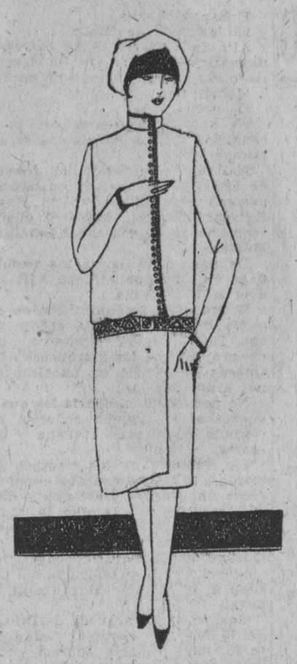

CONOCETE A TI MISMA

Estimada amiga:

Aquí tenemos un excelente modelo para la dama de elevada estatura. Es uno de esos airosos vestidos estilo militar, donde pueden armonizarse perfectamente una hilera de botones dorados y un bonito galón bordado en colores. Cuidando mucho de no continuar la fila de botones hasta el borde de la falda, ni hacer la faja de la misma tela, o el mismo color de ella, pues añadiría largo a la figura. Suya,

Leticia.

SOMBRA

Como una sombra leve, etérea, fugitiva,
la ví pasar un día por mi lado,
como pasa en el cielo por la noche (fugaz
como las gaviotas que vuelan sobre (una estrella,
como las dulces horas pasan junto (el mar,
como se marcha el tiempo de nuestra (a la amada,
como las pajarillos que en alegre (tra mocedad,
sobre nuestras cabezas hemos visto (bandada
Pasó rápidamente sin mirarnos (volar.
pasó como un sueño; jamás la he (quiera,
mas su divina imagen me sigue por (vuelto a ver
y aun durmiendo, a mi lado, la veo (doquiera
Siento sus labios tibios (aparecer.
sobre mi boca ardiente,
sus manos cual dos lirios
acarician mi frente.
Y sus ojos azules tan dulces y tan (bellos
buscan en mi mirada los destellos (de amor;
acarician mis manos sus dorados ca- (bellos,
adorno con guirnaldas su talle se- (ductor,
y sonríe a mi lado, feliz, la niña (amada,
y es su sonrisa espejo de todo su (candor.
. . . . . .
Mas sólo fué una sombra la mujer (adorada
es inútil soñar la dicha de su amor;
fué una sombra muy bella, una som- (bra velada,
que arrancó de mi alma suspiros de (dolor;
que ví pasar un día por mi lado muy (rápida...
¡que adoré con dulzura de poeta so- (ñador!

Srta. N.

Ignorante.

Vea lo que dice el folletico que acompaña el tubo del "barro de Boncilla". (Embellecedor Clásmico).

La base del Método Boncilla, es una arcilla "Clásmica" de una suavidad incomparable, de color gris verdoso y de agradable perfume, que puede aplicarse cuantas veces se desee, por no ser perjudicial en lo absoluto para la piel.

En cualquier establecimiento acreditado puede pedir los productos de belleza Boncilla.

Rosa Blanca.

No me dice las condiciones para buscar esa señora que necesita. ¿Qué sueldo, atenciones que espera de ella, etc.? Con mucho gusto la buscaré, mucho más siendo tantas las señoras y señoritas que acuden a mí solicitando trabajo. Espero su contestación para proceder.

Se llevan esos colores, pero principalmente combinados con charol negro. Si los tiene todo grises o champán, puede usarlos. Son muchas las que los siguen llevando con los vestidos de estación.

La forma de retribuir a esas empleadas, es cosa desconocida para mí. Creo que dependerá principalmente de lo que usted pueda ofrecer.

Esa tela de seda se sigue usando para vestidos de paseo.

Una entusiasta.—

Me ha dado mucho gusto leer su animada carta. Hace muy bien de divertirse ahora que las circunstancias lo permiten. El mantón que tanto desea para asistir a la "Feria" puede adquirirlo muy lindo y a poco costo en "Le Printemps". Los tienen lisos desde $7.50 y $22.00. Bordados a mano, a 25, 30 y 40 pesos. ¡Preciosos!

Otros pintados a mano, con largos flecos de seda. Ya ve que es fácil satisfacer ese antojo. "Le Printemps", en Obispo y Compostela. Teléfono A-2530.

LA COSTURA DE LA MEDIA

Una pierna fina, bien calzada, es un placer de los ojos; pero cuando al caminar una mujer muestra la costura de la media torcida, formando una cordillera sinuosa, toda la ilusión de belleza o de elegancia desaparece, para dar lugar a una impresión desagradable de descuido, de abandono y de incorrección.

Es, sin embargo, más general de lo que parece que las mujeres descuiden tan importante detalle de su indumentaria; por eso lo señalo, porque hay quien cree que esas cosas "no se ven", pero no solamente se ven sino que se critican.

CURIOSIDADES Y CONOCIMIENTOS UTILES.

Los habitantes de la Isla de Formosa (posesión japonesa), son un modelo de salvajismo; no sólo comen cruda la carne de los animales, sino que también son antropófagos; los cuerpos de los ajusticiados son ofrecidos en venta, y comúnmente encuentran compradores; los japoneses luchan desde hace un cuarto de siglo contra estas costumbres, pero aún no han podido extirparlas.

El código de los battas, habitantes de Sumatra, con condena a ser comidos vivos

1o a los culpables de adulterio; 2o a los que cometen un robo nocturno; 3o a los prisioneros de guerra importantes; 4o a los que se casan con un miembro de su propia tribu; 5o a los que atacan traidoramente a una aldea, a una casa o a una persona.

No he podido comprender la "utilidad" de estos consejos ¡como no sea para no ir de excursión a tan atractivas tierras!

Una devota del Sagrado Corazón de Jesús.

Manda cinco pesos para el Asilo de ciegos. Muchas gracias en su nombre.

El problema Social de los ciegos hispano-americanos.

Quiero recordar a mis buenos y amables lectores, la fiesta a beneficio de los Ciegos, que tendrá lugar en el Teatro Principal de la Comedia hoy, viernes 10, a las cuatro de la tarde. El programa es muy interesante y sobre todo es una buena oportunidad que tendrán las familias y señoras de aportar su óbolo a la justa y humanitaria obra de los ciegos. La luneta con entrada vale solamente un peso— que todos sabemos con la facilidad que se empiea en caprichos sin importancia.

¿Quien faltará al Principal? Hasta la hora elegida, es cómoda, porque se puede concurrir sin acompañamiento, lo mismo que se va de tiendas.

Allá nos veremos, lectores y lectoras amables.

Hallazgo.—

—Te acuerdas de aquel maravilloso reloj de oro incrustado de brillantes que perdí hace tres o cuatro años?

—Sí.

—Pues fíjate: ayer me puse un viejo chaleco que no uso desde hace varios años.

—Y qué, ¿lo encontrastes?

—No, encontré el agujero por el cual debe habérseme salido.

COMO HABLA EL LIBRO AL LECTOR

1 No me abras por simple curiosidad.

2 No humedezcas la yema de los dedos para mover mis hojas; no tosas ni estornudes sobre mis páginas, y no me tomes sino con las manos limpias. Me avergonzaría si, sucio, me pidiese en préstamo otro lector.

3 No hagas ninguna señal o anotación en mis páginas, ni con la pluma ni con el lápiz. Me volvería despreciable.

4a No me levantes en alto, tomanuome por alguna de las tapas, y, cuando me leas, no te apoyes sobre mi ni con los codos ni con los brazos. Me narás mal.

5 No me dejes abierto o besando con las paginas la mesa o pupitre.

6 No coloques nunca entre mis hojas un portapima, un lápiz u otro objeto que sea mas grueso que una hoja de papel. Perjudicarías mi lomo.

7 Si, cuando suspendes la lectura, temes no recordar la página, no plegues la hoja ni dobles sus ángulos. Emplea una cinta o una tira de papel; son más agradables señales para libros. Después, ciérrame y déjame sobre el pupitre en postura para descansar cómoda y tranquilamente.

8 Piensa en que no debo acompañarte sino el tiempo estrictamente necesario y en que pueda ser solicitado por otros muchos lectores.

9 Recuerda que podemos encontrarnos nuevamente y que te desagradaría verme envejecido, destrozado a manchado.

10 Así, procura conservarme limpio y lo mejor que sea posible. En cambio, yo te ayudaré a ser feliz, proporcionándote algunas armas mas para la lucha por la vida.

H. Maxon

Indecisa.—

Lo mismo la teñirá el "Eau de Henna" con el cabello largo que después de cortado. Pero, es indudable que mientras menos largo sea, la operación será más fácil y la tintura le alcanzará mejor. Si desea un color poco corriente, deberá mandar a "El Encanto" cuando pida la tintura, una muestra de su cabello para que puedan darle el frasco que corresponda. Tenga mucho cuidado de leer las instrucciones y de fijarse en que la etiqueta de la caja diga "Eau de Henna", para evitar equivocaciones.

EL CONSULTOR DE LA COCINERA.

Cone o a la Genovesa

Este animalito doméstico, según Conucio, ya se ofrendaba a los dioses paganos, por los indios, 500 años antes de la era cristiana; después de químicamente analizadas, de sus carnes pueden hacerse guisos excelentes, como yo he hecho la prueba con conejos cebados en mi torre.

Se lava el conejo una vez destripado, cortándolo a raciones; se pone un poco de manteca hasta quedar dorados, espolvoreándolos con sal, se retiran del fuego y se guardan. En una cacerola se ponen 60 gramos de manteca de vaca y aceite, los hígados del conejo picados, con cebolla y zanahoria, perejil, lardo de tocino, orenga, media hoja de laurel, sal y especias, a fuego lento; a los pocos momentos se abre un tomate carnoso, tirando las semillas, se pasa por el cedazo y se vierte la pasta y el agua (o bien conserva de idem), se vierten los trozos del conejo que hiervan media hora y se sirve. Si la pasta o salsa es demasiado espesa, se echa caldo.

ANUNCIESE EN EL DIARIO DE LA MARINA

EL DESEO

Galiano entre Virtudes y Animas. Teléfono A-9506

La novia que use la faja que sirve de gala a nuestro grabado lucirá más linda. El acierto de nuestro Departamento de Corsetería al hacer la elección de tan preciosa faja, ha sido reconocido por bellísimas novias que la han usado, aceptándola por su belleza de líneas, precioso adorno y confección insuperable, reuniendo tan atractivos conjuntos el marco apropiado para que las novias que la usen luzcan en tan memorable día la elegancia insuperable de su figura.

También tenemos preciosos Sostenedores, Ajustadores y Coraclettes para novias.

Prevéngase contra toda imitación, exigiendo al comprar la faja que presentamos, que tenga el No. 1844 M&P. Si no le presentan estos detalles no está usted en EL DESEO.

CUBIERTOS Y PLATERIA

CHRISTOFLE

La marca que usaban nuestros abuelos.
Al comprarla exija sobre cada pieza el nombre de Christofle con todas sus letras.
De venta en los principales establecimientos.

22128 alt 10d 4

VIBOREÑAS

EN EL ANGEL

LA GRAN BODA DE HOY

Se celebrará esta noche en la iglesia parroquial del Santo Angel Custodio la boda de la encantadora señorita Aida Estrada Mora con el caballeroso joven Joaquín Recio y Romero, aventajado estudiante de la facultad de Medicina, próximo a graduarse en el entrante año.

Aida la linda y adorable Aida, tan elogiada siempre en nuestras crónicas elegantes, lucirá una novia ideal, inspiradora...

Su traje, confeccionado en los grandes talleres de Ismael Bernabeu, será una filigrana en la que el lujo y el más exquisito gusto compensarán el buen nombre que se tiene ganado tan afamado modisto.

Complemento de su toilet será el ramo, regio bouquet de lirios, claveles y azucenas, nueva creación de los Armand, que ostentará el nombre de tan sugestiva novia.

Llegará a manos de Aida como fina y delicada ofrenda de Raul Pagadizabal, el simpático y estimado confrere de **La Noche.**

El ramo de tornaboda procedera también de **El Clavel**, el jardín de las novias, recibiéndolo la señorita Estrada Mora como regalo de su linda hermana Olga en quien complétase la excelsa trilogía de la gracia, belleza y simpatía de las Estrada Mora.

Padrinos de la boda serán, el distinguido Comandante de la Policía Nacional señor Joaquín Estrada Mora, padre de la novia y la señora Eva Adán viuda de Marín.

Como testigos de ella figuran el segundo jefe de la Policía Nacional, Coronel Pedro de Cárdenas, los doctores Luis Ortega, Dámaso Pasalodos, Mario Pereira, el Comandante Hipólito Amador y el Coronel Carlos Machado y Morales, Representante de la Cámara y hermano del Honorable Señor Presidente de la República.

Por el novio.

El Coronel Fernando Figueredo, el Comandante Enrique Recio, los doctores José Morell y Silvestre Anglada y los señores Arquímides Recio y Arturo Angulo y Zayas Bazán.

Para las nueve y media de la noche está dispuesta la nupcial ceremonia que ha de ser muy elegante.

ECOS DE UNA FIESTA

El sábado un grupo de muchachas y jóvenes de los más conocidos en nuestro simpático quatier celebraron una agradable reunión en la residencia de la estimada familia Toledo-Camaraza.

El baile como principal aliciente reinó en medio del mayor entusiasmo y alegría, culminando en animada fiesta.

Allí estaban las señoras, de Alvarez Cerice, de García Sierra, de Díaz, de Camaraza...

Y entre las señoritas.

Celia María y Ofelia Fernández Malberti, Elvira y Gloria Camaraza, Cuca Alvarez Cerice, Hortensia Angulo, Elsa Bornsteen, Angelina Menéndez, Nena Parra, Donia Padilla, Bebita Ballenilla, Josefina Romeu, Raquel D'Costa y Tica Mena, todas a cual más linda.

LA FUNCION DEL DIA 13

Todo está ya dispuesto para la gran velada, llamémosle así, que tendrá lugar el lunes en el teatro Méndez, organizada por el **Mendoza Tennis Club.**

En el programa que tengo a la vista hay, números de música, de variedades y una película cómica.

Entre los primeros, una pieza de concierto de violín y piano por los simpáticos e inteligentes hermanos Lili y Eduardo Hernández.

El paso de comedia **Mañanita de Sol**, por la bella señorita María Herminia Fernández, los señores Puñal y Pérez y la señorita Casso.

La graciosa comedia **Los Corridos** por las señoritas Casso y Carbonell y los señores Pérez, Alvarez y Puñal.

Y el concurso de la orquesta de los Palau con su aplaudido repertorio de **foxes**, en los que siempre lucen algunas de sus excentricidades.

TRASLADO

El eminente joven pianista Pepito Campos Julián y su apreciable familia acaban de instalar su nueva residencia en Milagros 120 bajos entre Figueroa y Cortina.

Sépanlo sus amistades.

PROXIMA BODA

El día 18 tendrá lugar en la iglesia de San Francisco la boda de la graciosa señorita María Pepa Bacallao con el culto joven galeno, doctor José García Alvarado, a las nueve y media de la noche.

De este enlace tan simpático daré cuenta oportunamente.

EN LA CAPILLA

El domingo en la capilla de los Pasionistas se realizará a las siete la misa de comunión mensual reglamentaria de la Congregación Mariana, Nuestra Señora de los Dolores.

Por orden del Presidente, señor Jaime Prats cito para tan piadoso acto a todos los congregantes.

Orestes del Castillo.

El Mejor Reconstituyente **NUTRIGENOL** Un Tónico Poderoso

M.E.C.D. 2016

MATINEE BAILABLE EN ASTURIAS JUVENIL EL DOMINGO

Reina un inusitado entusiasmo entre la juventud bailadora para concurrir al baile que anuncian los animosos juveniles para el próximo domingo por la tarde, en los espaciosos y elegantes salones del Paseo del Prado, 110, esquina a Neptuno.

En honor de los asociados y sus distinguidas familias es esta fiesta.

El extenso programa de bailables confeccionado, será ejecutado por la aplaudida Jazz Band del profesor Rivera.

Sigue la organización por los miembros que componen la directiva de esta prestigiosa sociedad, para el gran baile que ha de celebrarse el sábado, día primero de Enero.

Para la próxima semana, el laborioso Secretario, señor Nicolás Blanco, citará para una reunión a un grupo de entusiastas señoritas con el fin de que presten su valiosa cooperación al mayor éxito de este extraordinario acto.

NECROLOGIA

LA SEÑORA VIUDA DE CAPABLANCA

El miércoles último recibió cristiana sepultura la que fué virtuosa y estimada señora María Graupera viuda de Capablanca, madre amantísima de nuestros estimados amigos el genial ajedrecista y compatriota nuestro Raúl Capablanca, y el doctor Ramiro Capablanca. Su entierro constituyó una sentida demostración de condolencia.

Reciban sus familiares todos al igual que sus hermanos los señores Gustavo y Jaime Graupera, la expresión sincera de nuestro pésame.

Para las fiestas

La temporada de invierno con sus fiestas del Casino teatros y carreras de caballos, comienza en breve.

Vaya por su calzado a

TRIANON

Negro, combinado con charol, jaspeado, tacón alto y mediano,

$6

HERMANOS ALVAREZ.

Neptuno y San Nicolás. Teléfono A-7004

12357 1d-10

Se ha recibido una nueva remesa de sombreros de seda y grosgrain en los colores de moda.

Entre éstos, los de piel de venado y ternerito, tan en boga en Paris.

En fieltro—blanco—varios estilos.

PRECIO FIJO

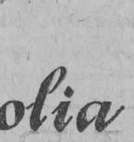

La Magnolia

GRAN CASA DE MODAS, DECANA EN SU GIRO

O'REILLY 90 (ENTRE VILLEGAS Y BERNAZA)

Combinaciones en charol desde $7.50

Charol y reptil en varios tonos. Charol y beige; charol y rojo; charol y gris, y otras, apropiadas para armonizar con los vestidos invernales.

Gratis se envía el catálogo.

LA GRANADA

PELETERIA DE LUXE

OBISPO Y CUBA MERCADAL Y Cº HABANA

CLUB HABANERO

EXTRAORDINARIO FESTIVAL DE NAVIDAD EN LA UNION CASTELLANA DE CUBA EL DIA 25 DE DICIEMBRE

Sábado 25.

Fecha señalada, muy hábilmente por cierto por la directiva del Club Habanero, para la celebración de su extraordinario Festival de Navidad.

El primer día de Pascuas, es una fecha ideal, por ser un día propio para toda clase de fiestas, por ser el advenimiento del Redentor y en virtud de ello regocijarse el pueblo por tan fausta nueva.

Dos orquestas amenizarán el Festival de Navidad; anoche se reunió la directiva para acordar cuáles serían, y aun cuando no hemos tenido noticias de lo acordado, es de suponer que los que dirigen a los clubmans, habrán seleccionado lo mejor del género.

Como ya hemos publicado existe la idea de que comience el festival desde las 2 de la tarde.

Habrá exhibiciones de bailes, obsequios, sorteos y varias sorpresas que harán del Festival de Navidad la fiesta preferida del sábado 25.

Oportunamente daremos más informes.

HABANERAS

Viene de la página CINCO

DE PASO

LOS MARQUESES DE RIALP

Huesped ilustre.

El Marqués de Rialp.

Alto funcionario de la carrera diplomática española que ha desempeñado cargos de señalada importancia.

Madrileño.

De noble cuna.

He ahí, a grandes rasgos, la personalidad de Su Excelencia el señor Manuel Figarola.

Hallábase ejerciendo las funciones de Consejero de Estado cuando se le designó para el puesto de Enviado Extraordinario y Ministro Plenipotenciario de Su Majestad Católica en México.

De paso para la vecina república llegó en el vapor Alfonso XIII anteayer a la Habana.

El Marqués de Rialp vino en compañía de su esposa, la señora Concha Du-Quesne y Montalvo, dama cubana, hija de los Marqueses de Du-Quesne que brilló en nuestros salones aristocráticos.

No podríamos olvidarla los que frecuentábamos aquella señorial mansión de la calle de Habana y Jesús María.

La sociedad de los tiempos anteriores a la guerra contaba en su seno, como uno de sus prestigios y uno de sus blasones, a la familia Du-Quesne.

El Marqués, al que todos conocían familiarmente por Panchito Du-Quesne, era un hidalgo caballero.

Sucedió en la presidencia del Union Club al inolvidable Marqués de Sandoval.

Cuanto a la Marquesa de Du-Quesne, la buena y ejemplar Cotón Montalvo, cuya muerte ocurrió en Madrid, dejó el recuerdo de una gran dama.

El Colegio de La Domiciliaria, en Jesús del Monte, bastará para perpetuar la memoria de la que fué su insigne fundadora, la Marquesa de Du-Quesen.

En aquellos días, asiduo este cronista a los saraos de la casa, figuraban con singular relieve en sociedad las tres señoritas Du-Quesne, María, Mercedes y Concha.

En mis Habaneras de la época describí la boda de la señorita María Du-Quesne con el entonces comandante Paco Manella, del Ejército Español, muerto gloriosamente cuando poseía el grado de coronel, en los campos de Marruecos.

Otra hermana suya, Juanilla Du-Quesne, es la distinguida esposa del querido doctor Ramiro Cabrera.

Niña en la época a que me refiero no salía aun a sociedad.

El primogénito, señor Pedro Du-Quesne y Montalvo, actualmente en posesión del título, reside en el Vedado.

Además de María, la viuda de Manella, ha quedado otra hermana en España.

Mercedes Du-Quesne.

Retirada ya del mundo.

Desde hace años, y fiel a su vocación religiosa, pertenece a las Esclavas del Señor.

Permítase este débil bosquejo de una de las familias que más han honrado con sus timbres de nobleza a la sociedad de la Habana.

He querido evocarlo al paso por nuestra ciudad de la hoy Marquesa de Rialp.

Alojados en el Cecil, el elegante hotel del Vedado, han permanecido los ilustres viajeros durante las horas de su estancia entre nosotros.

Por parte de sus antiguas amigas ha recibido muchas e inequívocas demostraciones de afecto y simpatía Concha Du-Quesne.

En la tarde de ayer, y en unión de los señores Eloy Martínez y Ramiro Cabrera, visitó el Habana Yacht Club el Marqués de Rialp.

El señor Charles Morales, presidente de la gran sociedad de la Playa, lo recibió con su habitual cortesía.

En el vapor Alfonso XIII, que sale en las últimas horas de la mañana de hoy rumbo a Veracruz, siguen viaje los Marqueses de Rialp.

¡Tengan una feliz travesía!

"EL SIGLO"

MUEBLES DE ARTE

Novedades en Lámparas y objetos para regalos

Visítenos e impóngase de nuestros bajos precios

O'REILLY Y HABANA

Teléfono A-6135.

Anillos de Compromiso

En cuantos estilos, formas y clases están hoy en boga, podemos ofrecer a los felices enamorados una variedad inmensa de exquisitos modelos. Aros sencillos de oro, pulidos y mate, con grabados y cincelados; de oro con franja y frente de platino, y todo de platino, cincelados, rodeados en parte o totalmente de brillantes, zafiros, onix, esmeraldas. Todos de calidad selecta, de suprema elegancia.

La Casa Quintana

LA CASA DE LOS REGALOS

Mlle. Mathilde Cumont

A su llegada de París, tiene el gusto de saludar a sus distinguidas clientas, e invitarlas para que visiten su exposición de los últimos modelos de

VESTIDOS, ABRIGOS Y SOMBREROS

que ha traido, la que inaugura hoy Viernes.

Infinidad de BOLSAS DE MANO, artículos de fantasia y Ropa interior de seda, lo mas fino, original y elegante de la temporada.

PRADO 88 Y 96

GRAN LIQUIDACION INVERNAL

UN ATRACTIVO MAS PARA EL PUBLICO

(Hoy y mañana, solamente)

ADEMAS DE LAS SARGAS DE 35, 40 Y 50 CENTAVOS QUE ESTAMOS REALIZANDO A 15 CENTAVOS HEMOS DECIDIDO HACER UNA NUEVA

OFERTA SENSACIONAL:

SARGAS DE MAGNIFICA CALIDAD

ACABADAS DE RECIBIR AYER MISMO, EN TODOS LOS COLORES.

$1.00 EL CORTE DE 4 VARAS $1.00

LA ISLA DE CUBA

LA CASA MAS POPULAR. LA QUE MAS BARATO VENDE

MONTE 55

UNA OBRA UTIL

Con el libro de "Manual de Consulta de la Ley del Servicio Civil de Cuba de Enero 18 de 1902", han dado a la estampa un libro los señores Carmona y Maresma, jefes de administración civil. Se trata de una segunda edición, corregida y aumentada. La primera la imprimieron en el año de 1911, y ha tiempo hubo de agotarse. Tal fué el buen éxito que alcanzó antes de hablar algo de la obra, recordemos lo que, en nuestros círculos intelectuales, son sus autores.

Carmona y Maresma tienen una cualidad que es común a entrambos, a saber, su reconocida excepcional competencia en asuntos administrativos. Son verdaderas autoridades en éstas materias. De Carmona escribí un día, en un artículo que publiqué en "El Nuevo País", lo que sigue: "En doctrinas jurídico-administrativas sabe tanto como cualquier abogado, y más que muchos abogados". Hay que advertir que Carmona, no es jurista. Lo propio puede decirse de Maresma. No en vano se les ha consultado y se les sigue consultando, en los casos dudosos, difíciles, por distinguidos legistas.

Carmona es un hombre de administración. Nació para serlo. Muy joven entró en ella, y en ese campo de sus actividades ha llegado a adquirir una gran reputación. Desde los más modestos destinos ha llegado a los más elevados, sin otros títulos lo exaltaron, bajo la presidencia del General Gómez, a la Subsecretaría de Gobernación. Hace ya muchos años que desempeña la plaza de Secretario de la Administración Municipal de la Habana.

—Colaborador del Carmona, en la obra de exponer, anotar y comentar la Ley del Servicio Civil, ha sido Maresma. El trabajo de los dos, la colaboración de los dos, nos han proporcionado ese libro de consulta, tan necesario en asuntos del servicio burocrático, cual lo es la clásica obra de Manresa en asuntos procesales civiles. Maresma, coautor del libro de que nos ocupamos, se educó en los Estados Unidos. Es profesor mercantil, y domina el inglés y el francés. Se ha especializado en asuntos económicos y administrativos. Sirvió a la primera intervención ocupando puestos de confianza cerca de los Coroneles Williams y Hunt. Es Maresma, además, un excelente periodista. Fué fundador y redactor de "El Cubano", que dirigió el General Enrique Collazo, escritor también, y más tarde figuró entre los redactores de La Lucha, El Triunfo, El Mundo y el DIARIO DE LA MARINA.

Fué el organizador y el primer Secretario de la Comisión del Servicio Civil. Ha desempeñado importantes destinos en algunos Ayuntamientos, y ha escrito libros de consulta para los empleados municipales.

En política siempre han sido liberales Carmona y Maresma. El Presidente Gómez estimó mucho a los dos. Hizo al primero Subsecretario de Gobernación, y al segundo Secretario de la Comisión del Servicio Civil.

Hablemos ahora "algo" de la segunda edición del "Manual de Consulta de la Ley del Servicio Civil de Cuba. Hablemos nada más que "algo", repetimos, porque de ese libro, tan completo, y garantizado por la firma competente y respetable de sus autores, los señores Maresma y Carmona, nada nuevo habra que decir. Ese libro es un utilísimo, un precioso "vademecum". Con esto todo se ha dicho. La Ley y el reglamento que regulan el Servicio Civil, notas, comentarios, interpretaciones, jurisprudencia, modificaciones, instrucciones reglamentarias, leyes relacionadas con la del Servicio Civil, leyes municipales que afectan a los empleados, Ley del Retiro Civil, Ley del Retiro del Cuerpo de Policía Nacional, reglamento para la ejecución de la ley del retiro, ley reorganizadora del Departamento de Comunicaciones, reglamento orgánico de las mismas; todo ese enorme material, debidamente clasificado, estudiado, interpretado, anotado, se contiene en la obra de Maresma y de Carmona. ¿Qué podríamos decir respecto de esa inmejorable compilación, llevada a cabo por dos de nuestras mejores capacidades administrativas? Todo tendría que ser elogio. Hay, además, la consideración de que se trata de un libro de consulta, y esta clase de obras no se abren más que con ese objeto; para consultarlas. En ellas se compilan leyes y disposiciones concordantes que se hallan dispersas, diseminadas en distintos textos. No tratan Maresma y Carmona de hacer un trabajo crítico, de orden jurídico, acerca de esa legislación especial. No es ese su propósito. Lo que ellos han querido hacer, y lo han hecho cumplidamente, es un trabajo útil, práctico, que facilite el estudio y resolución de las cuestiones atigentes a la Ley del Servicio Civil. Ella es una nueva legislación, que se ha importado de los Estados Unidos. Para hacerla adaptable a nuestro modo de ser, se le dieron las modalidades que se creyeron convenientes. ¿Merece esa ley, ese estatuto, esa como constitución del Servicio burocrático clasificado, los elogios de la crítica jurídica? ¿Se han obtenido con ella los fines que se deseaban, que se buscaban? ¿Ha sido eficaz? En mi entender, y salvo la opinión de Carmona y Maresma, más autorizada que la mía, en estas materias, se hace difícil contestar afirmativamente a esas preguntas. Pero esto no importa. Los autores no se salen del campo del derecho positivo. Si su trabajo no es crítico en rigor, tampoco es apologético. En el trabajo de Carmona y Maresma sólo vemos la utilidad del mismo. Esto basta para que lo aplaudamos. Es la ley del Servicio Civil "una más" que es forzoso conocer. No tienen Carmona y Maresma la culpa de que sobre las sociedades civilizadas de nuestros tiempos graviten infinidad de leyes, fenómeno este que, con cierta amargura, deplora el eminente jurisconsulto español, Dorado Montero, en las siguientes palabras que hacen suyas, reproduciéndolas, los autores cubanos de la obra de que tratamos.

"Uno de los grandes males que las leyes pueden producir, y a menudo producen, es el de comprimir y ahogar la libertad de los ciudadanos, de tal modo que hacen imposible todo movimiento normal del sujeto".

Gastón Mora.

Habana, Dic. de 1926.

Más sobre la ampliación de nuestro local

TAMBIEN EL DEPARTAMENTO DE SEDERIA

ha multiplicado sus atractivos al poder dilatarse en más amplio espacio.

Muchos artículos que no contenía el local antigup, por lo cual estaban reservados en nuestros almacenes, han sido puestos a la venta, componiendo así la más rica colección de fantasías que el espíritu más descontentadizo pudiera apetecer.

Queremos llamar la atención de nuestras estimadas favorecedoras hacia este interesante conjunto, y principalmente hacia las ofertas especiales que en él hacemos, algunas de las cuales, consecuentes con nuestro afán de apelar a las cifras para ser más elocuentes, detallamos a continuación.

La Casa Grande

ANGONES Y COMPAÑIA

S. RAFAEL Y GALIANO

Guarniciones

Lindísimas guarniciones de encaje de metal y de seda, en varios colores, todas de novedad, interesantísimas, que valen normalmente mucho más del doble,

a $1.35 y

a $1.98

Galones

Una infinidad de galones sensacionalmente nuevos, en todos los anchos, de seda y de seda y metal combinados.

a 12, 20, 25, 30, 40, 45, 50, 60 y 80 centavos.

CINTAS

Multitud de cintas de fantasía, en metal y en seda, que pueden utilizarse indistintamente como cintas y como galones,

a 10, 15, 20 y 30 cts.

CINTAS DE TISSU

Probablemente es esta la oferta más llamativa:

De una cuarta de ancho, que vale normalmente a $2.50,

A 65 CENTAVOS

En el número 2 y en el número 3, a 35 centavos, pieza de 10 metros.

Números 5 y 9, la vara, 20 centavos.
Números 12 y 22, la vara 30 centavos.
Números 40, la vara, 40 centavos.

CINTAS DE RASO DOBLE

De pura seda, en infinidad de colores:

Números 9 y 12, a 10 centavos.

Números 40, a 20 centavos.

Números 80 y 100, a 30 centavos.

PIELES POR VARAS

en todos los anchos, innumerables anchos, en la colección completa de colores, acabadas de rebajar,

DESDE 50 CENTAVOS

ESTA NOCHE EN EL HOTEL PLAZA

tendrá lugar la esperada VERBENA DE MANTONES, organizada bajo los auspicios de la sociedad habanera a beneficio de la ASOCIACION DE REPORTERS. Será a las 9 de la noche y promete culminar en un brillantísimo acto social.

Si piensa asistir, no olvide que LA CASA GRANDE le ofrece una espléndida colección de mantones, en la cual podrá elegir el que ha de llevar.

LA CASA GRANDE HABANA

A LAS DAMAS

María Esparza, experta modista, se ofrece para la confección de toda clase de vestidos así como también de ropa de niños.

Se arreglan sombreros de fieltro y castor, garantizando el trabajo.

MAISON MARTHE.

Aguila 101 Teléfono A-9648

12303 2 alt. 10

SUSCRIBASE AL "DIARIO DE LA MARINA"

M.E.C.D. 2016

CORRESPONDENCIAS E INFORMACIONES DE PROVINCIAS

DE CIENFUEGOS

IMPORTANTE ACTO DE DISTRIBUCION DE PREMIOS EN EL ACREDITADO COLEGIO DEL APOSTOLADO, EN LA CIUDAD DE SANCTI-SPIRITUS, EN EL PASADO MES DE NOVIEMBRE.

Diciembre 8.

Por algunos datos que acabo de recibir, y teniendo en cuenta el crédito de que goza el Colegio del Apostolado de Sancti-Spíritus, deduzco la importancia que la fiesta cultural realizada, cuyos elogios han traspasado los ámbitos de aquella culta e histórica ciudad.

El programa no pudo ser más atrayente ni más sugestivo.

1o Marcha, a seis manos, por las señoritas Elda Acosta, Lidia López y Teresa González.

2o Discurso, por la señorita Isabel Ferrer.

Premios de Religió ny Conducta.

3o Mandolina y piano. señoritas Ernestina Trelles, Isabel Ferrer, Isidora Alfonso, Dulce Fernández, Esther Castellón, Noemí Acosta y Felina Cabrera.

Poesía. Srita. Elda Acosta.

Premio de Asistencia.

4o Glop. Señoritas Isabel Ferrer Ramírez y Rosalía Tormes.

5o El Espejo, señoritas Rafaela Saenz y Noemí Acosta, acompañadas por la señorita Isabel Ferrer.

6o "Air Melodieux". Mandolina y Piano, por las señoritas Ernestina Trelles, (bella señorita, muy estudiosa, e Isabel Ferrer, digna compañera de Ernestina, principales componentes de tan agradable fiesta). Premios de Aprovechamiento y Emulación.

7o "Morceau de Concert". Señoritas Lilia Martín y María del Carmen Fernández.

Premios de Labores y Clases de Adorno.

8o Cuadro Patriótico y coro "La Felicidad de una Flor". Señoritas Isabel Ferrer, Rosalía Tormes, Carmen Vázquez y Ana Nadal.

9o Himno Nacional.

Esta fiesto resultó un acontecimiento social de gran importancia, a la cual hicieron acto de presencia el señor Alcalde Municipal, Ruperto Pina, que prresidió; el Cura párroco, Rdo. P. Noyes, los P.P. Carmelitas; Hermanos Cristianos y una muy nutrida representación de la banca, el comercio, industrias, alta sociedad de Sancti-Spíritus y familiares de las alumnas de tan importante Plantel de Enseñanza.

El ilustre P. Carmelita, José Luís, hizo el resumen del acto, con gran oportunidad y elocuencia.

Nosotros felicitamos a las dignas profesoras del Colegio del Apostolado de Sancti-Spíritus, por el buen éxito de su fiesta cultural.

Luis SIMON

Discurso pronunciado, durante el acto que antecede, por la aprovechada alumna Isabel Ferrer y Ramírez.

Reverendos Padres, Venerable Comunidad, señor Alcalde Municipal, señoras, señores:

La hora mágica, arrebolada de fulgores, engalanada de diademas y triunfos, va a sonar en el horario estudiantil.

Tras las horas lentas del abrumador trabajo, viene el da feliz del descanso reparador; tras la lucha del triunfo, tras la prueba el premio o galardón.

Nuestras frentes vencedoras en la prueba, además de la aureola inapreciable de los conocimientos humanos, van a nimbar de gloria con los fulgurantes destellos del premio, en justa lid conquistado.

Pequeños o grandes, serán los premios que se nos distribuyan, el trofeo de nuestras victorias, el heraldo de nuestros sacrificios, el talismán de nuestras ansias juveniles, el despertador de nuestras más legítimas esperanzas y el poderoso aliciente de nuestros ulteriores esfuerzos y de nuestras más nobles aspiraciones.

El esforzado campeón de la guerra que al volver a su Patria y a us hogar, puede ostentar sobre su pecho la banda o medalla de honor, ganada por su bravura militar en los campos bélicos del combate, ese invicto soldado condecorado con las cruces de guerra, en premio de sus hazañas, al caer en los brazos de los suyos o recorrer las calles de su pueblo, recibe de cuantos tienen la dicha de contemplarle, los parabienes y enhorabuenas a que su heroico valor le han hecho acreedor, y enciende en el pecho noble de los demás, la emulación santa de llegar como él a coronarse un día con los laureles del triunfo; del mismo modo, la alumna colegiala que, al finalizar sus cursos académicos o escolares en los campos de honor de sus lides literarias, tras el rudo batallar de sus continuos estudios. ha salido vencedora y ostenta sobre su pecho el distintivo honroso del premio, esa, al llegar a los brazos amtorosos de sus padres, hermanas y amigas, cual el bravo militar, recibirá también parabienes y enhorabuenas que le animen a continuar el camina de sus triunfos, triunfos que son la garantía de su propia felicidad y presagio fiel de la honra de su pueblo.

Todo esfuerzo supone supone sacrificio, y todo sacrificio es propio de nobilísimos y esforzados corazones, que en aras del deber saben ofrendar a Dios y a la Patria en holocausto de sus egoísmos, de sus particulares intereses y hasta de sus propias satisfacciones.

Más... para llegar a la cumbre de estos grandes sacrificios, fecundos en tantas bendiciones, necesario es, que el espíritu y el corazón del hombre se acostumbren desde niño, a subir los recuestos del sacrificio diario del vencimiento común, indispensable para llegar después a las cumbres del honor y del deber cumplido aún a costa de sacrificios mil.

Pero como el corazón del niño no es apto para estas trascendentales reflexiones y filosofías del porvenir; y, siendo por otra parte, naturalmente egoísta e interesado, necesita para determinar su voluntad en pro de algún sacrificio inmediato, de un aliciente, inmediato también y determinado, capaz de compensar el vencimiento o sacrificio realizado y como este aliciente es el premio o galardón, que en justa compensación se le concede, de ahí que el premio encierra en sí, además de la idea de recompensa, la más alta y noble de ser un medio eficaz de educación y reabilitación personal e individual.

De aquí podemos colegir la trascendencia grande que encierra en sí este acto de la distribución de los premios, sencillo al parecer, pero de grandísima significación para las niñas de este y de cualquiera otro plantel similar, que ven en el premio no sólo la justa recompensa actual de sus trabajos y sacrificios, sino el estímulo y aliciente, oportuno y eficaz, para su futura labor literaria, que se verá recompensada, no sólo en las lejanías un porvenir sonriente y feliz, sino también en las inmediatas y consoladoras horas de la distribución anual de premios, que son, para las que durante todo el curso han sabido cumplir con sus deberes escolares, las horas más dulces y anheladas de sus años juveniles.

Es pues el acto solo de la distribución de premios, de grandísima importancia, tanto para todos los que tan amable y generosamente nos han querido honrar con su presencia, dándose cuenta exacta de todos los valores educacionales del acto, como para nosotras mismas, las que gracias a su generosidad vamos a recibir el premio de nuestras luchas escolares.

Sea, pues, de honda satisfacción para todos ustedes y quiera Dios que sea, sobre todo para nosotras, germen fecundo de energías, arrestos y decisiones para seguir laborando en pro de nuestra cultura e ilustración, a fin de que un día podamos ser el orgullo de nuestros padres y la honra y prez de nuestra patria querida.

He dicho.

NOTAS DE CAÑAS

Diciembre 7.

ENFERMAS

Se encuentran desde hace días enfermas las niñitas Ofelia y Raquel González, hijitas queridísimas de los esposos José González y Mercedes Rodríguez.

Hacemos votos por su pronto restablecimiento.

NACIMIENTOS

En este capítulo ha progresado notablemente el poblado, toda vez que han llegado monísimos bebés a los hogares de los apreciables amigos Cayetano González y Eva Pérez de González; Manuel Pérez Galán y Gabriela Careaga de Pérez, y Coco Alonso y Angelina R. de Alonso.

Felicidades y plata les deseamos a los mayores y a los menores.

EL CINE

El pasado domingo se celebró función. poniéndose en la pantalla "El fanfarrón", que gustó muchísimo.

El domingo se espera una magnífica cinta, se dice que es de Harold Lloyd.

Manuel I. Mesa R.
Corresponsal.

BAYAMESAS

Diciembre 7.

RESULTADO DE LAS ELECCIONES MUNICIPALES

Terminado el escrutinio de todos los Colegios Electorales de este término, con referencia a la Candidatura Municipal, ha dado el resultado siguiente:

Alcalde Liberal, Miguel Lorente de la Rosa, 3,347 votos, contra 2,893 votos del candidato Conservador doctor Tomás Estrada Sierra.

Concejales liberales: Clemente Pérez; Ernesto Reyes; José Carmona; Luis Tablada Mojena; Andrés Landrove López; Ramón Figueras; Angel de la Guardia; José Doural; Tomás F. Surós; José M. Espinosa.

Concejales Conservadores: Francisco M. León; doctor Manuel Camps Reyes; Edalio Cabrera; José Fonseca P.; Juan J. Ofoardo; Rodolfo Ortiz; Temístocles Ravelo Hechavarría; Eleuterio Ramírez; Dr. Carlos M. Fuentes; José Sol; Manuel Fernández.

Miembros de la Junta de Educación:

Liberales: Manuel Surós R.; Leonardo Céspedes; Manuel Fornaris; doctor Enrique Díaz Villalón.

Conservadores: Enrique Cedeño Iser; doctor Juan Paneque Vázquez; Alfredo Santana Bauzá.

BODA DE LA SRTA. EULALIA FEIJOO LAFFITTE, CANDIDATA AL CONCURSO NACIONAL DE BELLEZA

Esta señorita bayamesa, cuya hermosura habrán podido admirar los lectores del DIARIO DE LA MARINA, en el que ha aparecido su retrato, se ha casado ya. Aspiraba, con méritos bastantes, a la corona del reinado de la belleza, y por de pronto ha ceñido sus sienes la de reina de un hogar que sin duda será dichoso y feliz.

Su boda ha sido un acontecimiento que ha despertado grandes interés en esta ciudad, entre cuya buena sociedad gozaba de muchas simpatías. Celebrado el acto en la casa de su hermana, señora Josefa Feijóo de Borges, fué presenciado por los invitados, muy numerosos, y por todos sus familiares, obsequiándoseles con dulces, pastas y champán en abundancia.

Inmediatamente de celebrada la ceremonia matrimonial, los cónyuges tomaron el tren para la Habana, donde han de residir.

El feliz mortal que ha tenido la fortuna de casarse con nuestra candidata al Concurso de Belleza, es el señor Andrés Rodríguez Mena, del comercio de la Habana, de quien tenemos las mejores referencias respecto de su caballerosidad y posición.

Entre la concurrencia que presenció la boda figuraban las señoras Josefa, Dolores, Teresa, Elvira, Inocencia y Ernestina Feijóo; María Luisa Fernández de Maza; Rosario Figueredo de Sabater, Dolores Estrada de Hechavarría; Carmen López de Serrano; Josefa Aymerich de Vallejo; Caridad Leiva de Fernández, R. G. Hainez; Belén Aymerich de Landrove y las señoritas América Feijóo Laffitte, Margarita Guembe; Nina Domínguez; María R. Estrada; María L. Hechavarría; María Antonieta Tabet; Emma Alvaro; Caridad Alvaro; Blanca Alvaro; Esperanza Guembe; Marcela Rebustillo; Nena y Caridad Soler; Gloria Amargós; América Aymerich; Lolita Martínez; María Luisa Soller, y seguramente algunas más que escaparon a mis apuntes y a mi memoria.

Fueron testigos del matrimonio los señores doctor Blas A. Domínguez Martí, Alfredo Santana Bauzá, doctor Manuel de J. Eguilior y doctor Leopoldo F. Gomara.

Mis deseos de felicidad para los contrayentes.

Corresponsal.

DESDE GUANAJAY

Diciembre 6.

PREMIO DE MATERNIDAD

Por el doctor Eduardo L. Martínez, Jefe Local de Sanidad, ha sido designado el Comité para el Premio de Maternidad.

Se celebrará el concurso el 26 del actual.

DEBE REPARARSE

Las calles de "Aramburu" y "Maceo", que atraviesan nuestra Villa, por su centro, pertenecen a Obras Públicas, pues son un tramo de la Carretera Central. El estado de estas calles no puede ser más deplorable: llenas de grandes baches, a poco más, estarán intransitables. Siquiera en gracia de hallarse comprendido ese tramo en el centro de nuestra población ¿no podría el honorable Dr. Céspedes, disponer su reparación, a reserva de su vasta obra en proyecto?

Los guanajayenses sabrían agradecérselo.

NUEVA PROFESORA

La distinguida señorita María de los Angeles Rodríguez acaba de examinar el cuarto y último año de sus estudios de mandolina, obteniendo, como en los tres anteriores, la brillante calificación de sobresaliente.

Alumna de la Academia "Aramburu", que dirige la señora Angélica del Pozo de Aramburu, no podemos menos de consignar nuestro aplauso a la nueva y joven Profesora; que en breve abrirá una Academia bajo su dirección en su residencia de "Agramonte" 41.

Muchos éxitos deseamos a **Angelita**.

DE LOS CABALLEROS DE COLON

Con motivo de haber fijado su residencia en esa capital nuestro distinguido amigo, el ex-R. G. Caballero del Consejo "San Hilarión" de esta Villa de la O. de los C. C. de Colón, Dr. Patricio A. Sánchez, por acuerdo del referido Consejo le fué ofrecido un almuerzo íntimo en testimonio de cariño y afectuosa despedida. Celebróse el día de ayer, domingo, en uno de los elegantes "comedores" de la casa "Luz Caballero" 72 y 74 a la que se están dando los últimos toques de reconstrucción para el traslado a la misma del Colegio "Luz Caballero" que dirige el señor Pedro Freixas Pedrola. Este, como Conferencista del Consejo, fué el encargado de disponer todo lo concerniente al acto; el que, a la 1 p. m. y con asistencia de treinta y dos hermanos comensales, rendía merecido homenaje de cariño a su ex-R. G. Caballero.

He aquí el **menú**:

Arroz con pollo.
Ensalada mixta.
Tortilla al ron.
De postres: Arlequín de frutas.
Y agua mineral, café y tabacos.

Se brindó luego. Se recogió una limosna que, más tarde, pasó a las manos de los infelices enfermos del Hospital "San Rafael" y, al cierre de los brindis, la inesperada y amable presentación en el local del hermano Dr. G. Alvarado, miembro del Consejo "San Cristóbal" del Vedado y distinguido facultativo de la Casa de Salud "La Covadonga", puso en pié, respetuosamente, a los comensales.

Motivó esta presentación, para que cerremos esta breve reseña con una nota eminentemente simpática: la invitación, hecha al Consejo, por el hermano Alvarado, para su boda, el 18 del actual, en esa ciudad de la Habana con una distinguida y muy culta señorita.

Motivo, también, para que anticipemos nuestros votos por la felicidad del distinguido galeno y de su joven y futura consorte.

NOEP.

DEL CENTRAL ESPAÑA

Diciembre 6.

SOCIALES

En la morada del señor Francisco Blanco se celebró una hermosa fiesta que por sus caracteres y organización podemos decir que fué suntuosa. ¿Motivo? El de bautizar a una hermosa niña hija de los esposos María Lacera y Antonio Sánchez, la que recibió las aguas sagradas de Jordan y se le puso el poético nombre de Lilia.

A las dos de la tarde salieron en automóvil para la ciudad del Perico, en cuya Iglesia Parroquial se llevó a efecto este acto religioso, al que asistió gran número de amigos de los padres, que son bien queridos en el seno de nuestra sociedad, en la que cuentan con un crecido número de admiradores.

Los padrinos fueron el señor Víctor Granda, nuestro activo corresponsal en este coloso Central azucarero, y la simpática y hermosa señorita Nena Blanco.

Hubo diversidad de obsequios para la nueva cristiana, entre los que se destacaba uno de gran valor, remitido por el departamento comercial del Ingenio, como prueba de distinción al compañero Granda.

Las atenciones para los numerosos invitados fueron muchas. Se sirvió un espléndido bufet por nuestro restaurant que estuvo a la altura de los de la Habana. No faltó el champaña, con el cual se brindó por la linda Lilia, por los padres venturosos y por la felicidad de los padrinos.

Pasaré a hablar de la concurrencia.

Citaré en primer término y entre el grupo de las señoras, a una interesante viudita, simpática amiga de la cronista María Marull, la que en el poco tiempo que lleva entre nosotros se ha captado todos nuestros afectos.

También citaremos a las señoras siguientes: de Sotolongo, de Cabrera, de González y de Alvarez.

Un grupo de bellas señoritas, en cuyo conjunto conocí a dos lindas cardenenses que me fueron presentadas por el corresponsal del DIARIO. Son ellas, María de los Angeles Díaz Estela Barceló, dos primitas, que causaron muy buena impresión, por sus dotes de cultura y belleza. De nuestro patio vi allí a la siempre interesante Ofelia González, a Eva Saavedra, Berta Alvarez, María González, a la admirada y sugestiva Dora, María Ocampo, María J. Vereijo y las de la casa, Nena y Longina Blanco que en compañía de su papá nos hicieron los honores.

Todos los presentes fueron obsequiados con unas tarjetas muy elegantes como recuerdo del acto que se acababa de efectuar.

María L. Diestre de Zaera.
Cronista Social.

MATANCERAS

EN EL PARIS

Gran comida la del lunes.

Despedida de soltero, de un joven caballero tan distinguido de la sociedad matancera, como el doctor José A. Casabuena Tesorero del Gobierno Provincial.

Una noche deliciosísima.

Por que nada tan a propósito para estas fiestas, como ese patio sevillano del Hotel París, con sus pérgolas, con sus fuentes, y su marco de verdes enredaderas.

Para las nueve estábamos citados los amigos de Casabuena por los que eran organizadores de esa comida el Dr. Carlos Valdés Cartaya y el Sr. Raul Marcos.

Puntuales a la cita esperamos la hora de sentarnos a la mesa en la petit table del bar del París donde muchos de los comensales hicieron galas de sus conocimientos en el difícil arte del coack-tail.

Se apuraban estos sin tregua.

Mientras el son el indispensable son de todas nuestras fiestas hoy alegraba el marco en que se desarrollaba la fiesta con fox, con danzas y valses preciosos.

Cerca de las diez ocupó cada uno su sitio en la gran mesa que en forma de U había colocada junto a la murmurante fuente del patio del París.

En el sitio de honor el Dr. Casabuena, tenía a su derecha y a su izquierda a Raul Marcos y Carlos Valdés, siguiendo en los otros puestos, el Dr. Joaquín Silverio, el señor Mariano Algarra, el Sr. Jacinto Martínez Goberna, el Sr. Felix U. Casas y el Sr. Rafael Díaz Tellaeche.

Continúa la lista con nombres tan simpáticos como los de Rafael Betancourt, Ismael Obias, Jaime Marzol, Juan Tápanes, José Manuel Díaz, Juan Giscard, Valoy Valhuerdi, Julián Guerrero, Silvio Silveira, Eduardo Alfonso, etc. etc.

Un excelente menú, con los más delicados platos y rociados con los más añejos vinos fué servido por la dependencia del París, con la esplendidez característica de esa casa de Zabala, que es honra y es orgullo de los matanceros.

Durante toda la comida, "La Sonora" el conjunto musical de que es Director Víctor Cané, no cesó un instante de tocar, obsequiándonos con las canciones más enboga, los sones que están de última, y los que más privan.

De "La Sonora" bien puede decirse ya que ha triunfado.

Las dos últimas fiestas aquí celebradas una a bordo del 24 de Febrero, y la otra el lunes en el París, quedaron todos satisfechísimos de esa música que se impone.

No hubo brindis en la comida.

Solo el nombre de la señorita Renee Suárez Rivas, la bellísima fiancee del Dr Casabuena, fué pronunciado entre aplausos y entre votos de todos los comensales.

Por su felicidad y por la del elegido de su corazón se alzaron las copas en el más elocuente de los brindis.

Cerca de las doce abandonábamos el Hotel París, citándonos para el próximo día once, fecha en que se celebrará la gran boda del estimado caballero, a quien se homenajeaba en aquella comida.

Boda de alta distinción, de la que levantará acta el Cronista el lunes.

TRES NOTAS DE DOLOR

Las dos primeras nos llegan de la Habana, de dos damas matanceras allí fallecidas, que no son otras que las señoras Conchita Leal de Gordillo y Gertrudis Barreau viuda de Inda.

La tercera ocurrió en esta ciudad en la madrugada de hoy, causando a todos la más dolorosa sorpresa.

A la muerte de Juanito Rivero me refiero.

Víctima de una embolia cerebral ha bajado a la tumba Juan Rivero, cuando solo contaba veinte y tres años de edad.

Un joven excelente.

Noble, bueno, inteligente, servicial, laborioso, honrado Juanito Rivero se captaba las simpatías apenas cruzadas dos palabras con él.

Su fallecimiento pues, estando bueno y sano como estaba anoche al recogerse en su hogar, ha causado a todos una impresión grandísima de dolor.

La Sra. Gordillo de cuya enfermedad dí cuenta en estas "Matanceras" en días pasados, ha muerto de una bronco-neumonía, que a su avanzada edad, hizo imposible su salvación.

La Sra. Vda. de Inda Doña Gertrudis Barreau, pertenece a una familia antiquísima de esta sociedad, que goza de prestigios y afectos bien ganados.

Hermana política Gertrudis Barreau, de mi querido amigo y compañero el Dr. José Quirós Lavastida, el bien querido Pepe, su hogar está de luto en estos instantes que son de duelo para los suyos.

Por carretera se trajo el cadáver de la respetable dama a Matanzas en la tarde del Miércoles, para darle cristiana sepultura en la Necrópolis de San Carlos.

Esperaban en el Cementerio la llegada del fúnebre convoy, representaciones de todas las clases sociales, constituyendo dicho acto del sepelio de la distinguida dama, una manifestación elocuentísima de condolencia.

Lleven estas líneas hasta esas familias de Gordillo y Leal, Inda y Barreau y Juan Rivero, mi pésame sentidísimo.

LOS CINES DEL CASINO

Se cambia el día de esas veladas en la casa de España, fijándose los Jueves para su celebración, en lugar de los Sábados.

Acuerdo este tomado por la Directiva, que me comunicó personalmente el Presidente del Casino, el caballero tan distinguido Don Bonifacio Menéndez.

Solo dos veces al mes serán amenizadas con baile esas veladas cinematográficas.

La de esta noche, se reduce solo al programa de películas, correspondiendo a la del próximo Jueves, el programa bailable.

Y a propósito del Casino, se dice que serán asaltados los salones del Palacete de frente al Parque en la noche del domingo, fecha en que se celebran en Matanzas las fiestas de Monserrat.

Solo a título de rumor me hago eco de la noticia.

UNA BODA EL 20

Boda que tiene del Cronista las más grandes simpatías, ya que lo une a esos novios, el más viejo afecto.

¿Sus nombres?

Mercedita Rodríguez, la espiritual, la bellísima demoiselle, y Casimiro Giscard, el simpático, el estimado caballero que es Gerente de la firma comercial de esta Plaza de Giscard y Hermanos.

Se celebrará el matrimonio religioso en la noche del veinte de Diciembre y será ese mismo día en horas de la tarde la ceremonia civil.

En la intimidad la boda.

A la que asistirá el Cronista en su carácter de testigo de la ceremonia, designado como está por el novio para firmar en el acto religioso.

Perteneciente a una antigua familia de esta sociedad la señorita Rodríguez, es sobrina de aquel íntegro Magistrado que se llamó Don Filomeno Rodríguez y es prima hermana del galeno de este mismo nombre que es una de las eminencias médicas matanceras de más bien conquistada fama en Cuba.

Parte del trouseau de la gentil Mercedita ha sido traído de París por su hermana la señora de García Gómez Mena, que acaba de regresar de un delicioso viaje por Europa.

De una gran casa habanera será la toilette nupcial.

Van a residir esos futuros esposos en una de las casas propiedad de Don Lorenzo Zabala, que están contiguas al Hotel París.

Será allí su nido de amores.

EL BAILE DE LOS CASADOS

Se celebrará en el Tennis el día diez y nueve de este mes, en vez del veinte y cinco como se había pensado.

Siendo muchos los matrimonios de nuestro smart que estarán ausentes de Matanzas en esos días de Pascuas, han suplicado ellos a las Directoras del Tennis, la anticipación de esa fiesta, que tan animada se nos promete.

Habrá esa noche en el Tennis gran cena.

Y lucirá el Club una decoración preciosa.

EL DR. LA PUERTA

Estuvo en Matanzas el Martes, esta ilustre personalidad, visitando a las damas que integran el Comité de la Cruz Roja en Matanzas.

Las felicitó con motivo de su labor en el reparto de socorros a los damnificados por el ciclón.

Y ofreció volver nuevamente a esta ciudad, para organizar, ya con carácter definitivo el Comité de la Cruz Roja aquí.

Comité de Damas y Caballeros.

Momentos despues de abadonar la ciudad, llegaba al Cronista el amable saludo que él enviaba el doctor La Puerta, con la promesa de una visita que es esperada con satisfacción, en su nuevo viaje aquí.

MONSERRAT

Esa es la actualidad matancera en estos días, vísperas de las grandes fiestas del domingo.

Tradicionales entre nosotros esos festejos de la colonia hispana en la poetísima explanada, a ellas concurren nuestras familias más distinguidas, con el pueblo todo que goza infinitamente ese día.

Habrá en la mañana oficios religiosos en la Ermita.

Seguirá a estos el almuerzo en el Pabellón José María Pérez, y después el baile durante todo el día.

Por la tarde tendremos retreta, y la procesión que recorrerá toda la explanada, bajo el marco purísimo de aquel cielo y de aquella perspectiva que se domina desde la alta meseta.

Toda Matanzas se trasladará a Monserrat el domingo.

VIAJEROS

Entre las despedidas sea la primemera para el Dr. Manuel Romeu y Jaime, Juez de Instrucción de esta ciudad, que en uso de licencia embarcó ayer rumbo a la Habana acompañado de su hermana la interesante Nena y su gentil cuñadita Angélica Fernández.

Pasarán en la Habana todo lo que resta de mes, volviendo a Matanzas a principios de Enero.

Volverá ya el Dr. Romeu y su gentil esposa, con el heredero que encantados esperan estos días.

También ha embarcado para la Habana la elegante dama Adelaida Parodi de Ramírez de Olivella, que adelanta su viaje para estar presente el lunes a la operación a que será sometida la señora de su hermano el Representante electo señor Gustavo Parodi.

Para la misma Capilla ha partido la joven y bella dama Leonor Artamendi que pasó una temporadita entre nosotros.

Y nos abandonan en estos días el Capitán Oscar Llanos y su familia que se dirigen a Manzanillo.

Aceptada por el alto mando del Ejército la permuta entre los Capitanes Llanos y Pérez Arocha, viene este último para acá en los días primeros de la próxima semana.

Unas bienvenidas ahora.

Para Don Alfredo Heydrich que con su esposa Rosa Hernández regresaron ayer de San Miguel de los aBños, el famoso balneario, que es el Vichy cubano.

Vienen encantadoos de la dulce calma que reina ahora en San Miguel y su deliciosísima temperatura.

También fueron ayer huéspedes nuestros la señora Isabel Mahy viuda de Plazaola y sus hijos los esposos Luis Trelles Boissier y Mercy Plazaola.

Almorzaron en nuestra casa con los esposos Parodi-Ramírez Olivella regresando ayer mismo a su residencia capitalina.

También nos visitó por breves horas Ricardo Riera Gómez, que acaba de ser colocado en el Departamento de Obras Públicas de la Habana.

Con su hermano el Dr. Riera Gómez, regresó hoy a la Capital, Ricardo.

CARMITA ORTIZ

Continúa triunfando en la escena del Velasco la gentilísima canzonetista que con Julio Richar, cubre a diario el programa del Teatro de frente al Parque.

Se apunta Carmita los llenos por noches, y cada día. es mayor la simpatía que le demuestra el público.

Para hoy, día de moda gran variedad en el programa.

DON ANTONIO LEIVA

Fué gravísimo su estado en estos últimos días, siendo recluido en la Clínica del Dr. Tamargo.

Su estado hoy es ya más satisfactorio.

El Cronista hace votos por que continuando esa mejoría llegue el señor Leiva a un restablecimiento completo.

ERNESTO LECUONA

Vendrá a esta ciudad para despedirnos de nosotros antes de marchar para Europa, ofreciéndonos un concierto el día ocho de Enero próximo.

Concierto típico criollo.

Del que formará parte, teniendo números varios en el programa Rita Montaner la sin rival artista cubana, que llega a Cuba procedente de París y New York en estos días.

Gran alegría ha causado en todos la nueva de esa próxima fiesta artística.

UNA GRAN FIESTA

Se celebró ayer en la Capilla del Sagrado Corazón de Jesús, en acción de gracias, a la Virgen María, por el éxito tenido por las señoritas de la Caridad en la función del domingo, en que tan crecida cantidad se recaudó para obsequiar a los pobres de la ciudad en las Próxmas Pascuas.

Adornado fué el templo por las mismas señoritas de la Caridad, que emplearon para todo el decorado las pomposas hipomeas, las flores de la estación, que cual copos de nieve, perfumaban el trono de María.

Fué tan numerosa la concurrencia a esta fiesta, que hubo necesidad de permitir a los fieles que ocuparan el patio, ya que no había cabida para todos en las naves del templo.

LA FAMILIA GOMEZ

Grande es la gratitud de los esposos Guillermo Gómez y Concha Fluriach para todas sus amistades de esta ciudad y fuera de ella, por el interés que han demostrado durante la gravedad que aquejó al estimado caballero que es Jefe de ese hogar.

Por dicha casa desfiló a diario toda Matanzas, no cesando el teléfono y el telégrafo de traerles mensajes de sus amistades, en que se hacían votos por la mejoría del enfermo.

Pero es más que para otro alguno esa gratitud de los esposos Gómez-Fluriach, para el Dr. Guillermo Caballero, que sin separarse un instante del lecho del enfermo Guillermo, se ha apuntado el triunfo grande de su curación.

Así, por mi pluma, lo hacen constar esos amigos.

LA ULTIMA NOTA

Para decir que tiene en preparación un libro de versos, el inspirado poeta matancero Alberto Lovio.

Versos lindísimos.

Que llevarán un prólogo del gran Agustín Acosta, el autor de esa Zafra, que es hoy por hoy tema en todas las tertulias de intelectuales de Cuba.

Esperamos ansiosos ese libro del poeta Lovio.

Manolo JARQUIN.

GUANTANAMERAS

LA VIUDA ALEGRE

La deliciosa opereta de Franz Lehar fué llevada a la pantalla del Coliseo del Parque con extraordinario éxito.

Mae Murray, a divina rubia del cinema, fué la genial intérprete de Ana de Clavary, y John Gilbert, el elegante actor, el del Conde Danilo.

Ambos estuvieron a notable altura en sus respectivos papeles.

La hermosa sala crema y oro del magnífico teatro, presentaba un golpe de vista encantador.

En el admirable conjunto de damas, pudimos anotar nombres tan distinguidos como el de Cachita Fabra de Méndez, la hermosa e interesante dama.

Juanita Pérez Castellanos de Brauet, Matilde Ubals de Carbonell; Consuelo Baradat de Martínez; Consuelo Crespo de Luque.

Isabel Saint-Blacrad de Rousseau, Leonor Taquechel de Adams; Fela Pintado de Gutiérrez Ramírez.

Manuela Castro de Seisdedos; María Seisdedos de Barrueco; Teotista Seisdedos de Asencio.

La bellísima Mrs. E. A. Baraadt.

Señoras Soria de Soler y Mendoza, Martínez Soto de Cisneros.

Cecilia Pérez Castellanos de Miralles Aluja; Isabel Medrane de Suñé. Modestina Pérez de Rodríguez y otras muchas.

De señoritas una legión.

En primer lugar, la hermosa trigueña Cristina Larcada y Pérez, flor de esplendente juventud.

Angelina Brauet y Pérez, aristocrática belleza, de majestuoso continente, a quien esta sociedad admira.

Elisa Mejía; Cachita Luque; Josefina Mestre; Bessie Mason; Consuelo Méndez; Lolita Méndez; Edelmira y Rosalina Pintado; Lolita, Zoila y Liduvina Martí.

Adorable y sugestiva, Amelita Carbonell Ubals.

Petronila Seisdedos y Castro.

Olidia Mirabal; María Emilia y Concha Esther Palomares García; Celia Prendes; Ofelia Rubio; María Pepa Salazar; Anita, María Pepa y Carmen Rosa Camps; Marina Cisneros; María de los Angeles Rodríguez.

Una bellísima y simpática damita, América Soler y Soria.

Esperanza Gallart Carcases; Antonia y Eloísa Taquechel; Hilda Medrano y algunas más.

RESTABLECIDA

Se encuentra ya, de la dolencia que la retenía en sus habitaciones, la linda niña Bessy de la Torre y Henríquez, amantísima primogénita de nuestros estimados amigos los jóvenes esposos Estéban de la Torre y Lila Heriquez.

Con placer consignamos esta noticia.

LA BODA DEL 18

Está fijada para la noche de ese día.

La boda de una pareja muy simpática.

Ella, María Teresa Mora y Ruiz.

El, Julián Martínez Baradat.

Motivo delicioso para la crónica.

Sin duda alguna.

UN BAUTIZO

Recientemente se ha celebrado en esta ciudad el bautizo de una encantadora baby, Gracel María, hija de los distinguidos esposos Emilia Infante y Cazade y Luis Yañes Rabreau.

Padrinos de la misma fueron, la joven dama señora María Infante de Alvarez Fraga y nuestro caballeroso amigo, el señor Laureano Cobian, acreditado comerciantes de esta plaza.

Dicha fiesta bautismal culminó en un acto delicioso, donde se hizo música y se pasaron unas horas muy agradables, al calor de la sociabilidad más exquisita.

Los obsequios fueron múltiples y variadísimos.

Desde estas líneas felicitamos a los estimados esposos Infante-Yañes por la triunfal entrada en la grey cristiana de su linda niña Grisel María.

JUAN PEREZ ANDRE

He aquí un ciudadano que en sí resume todos los méritos y todos los prestigios que son menester para señalarse en la vida.

Después de 26 años de estar empleado en el Ferrocarril de Guantánamo, una de las instituciones ferroviarias más antiguas de Cuba, es jubilado.

Su labor magnífica, jamás interrumpida por nada ni por nadie, es compensada con una jubilación que premia sus méritos.

Pertenece nuestro amigo queridísimo, a la falange de los que no claudican en la vida, de esos de madera firme.

Es tradicional en su familia la hombría de bien.

Al consignar esta noticia hoy, nos place infinitamente hacer llegar hasta él, nuestra felicitación más cordial y entusiasta, por el brillante éxito que esa jubilación le señala.

FUERA DE TODO PELIGRO

Por la gravedad que durante varios días puso en peligro su vida, la distinguida dama, señora Matilde Arnaud de France, perteneciente a nuestra mejor sociedad.

Infinitamente celebramos la mejoría de la estimada enferma.

ANHELANTE

Es la atención que reina entre nuestros elementos sociales, por el baile que tendrá lugar el día 20 en los salones de la entidad Block Nacionalista.

Se asegura que dos orquestas amenizarán al gran evento social.

Elpri mer baile de la temporada.

Y seguramente el mejor.

L'MORT DE RISSOFF

Esta simpática agrupación artística, integrada por elementos jóvenes amigos nuestros, no desmaya en sus ensayos, para la gran función que muy en breve ofrecerá en el Teatro del Parque.

Oportunamente daremos detalles de esta función, que tiene todas nuestras simpatías.

Manolo REYNA

CASOS Y COSAS

IRONIAS DE LA VIDA

En Camagüey crece el vicio
de modo desenfrenado,
según parte que leemos
en un periódico. El caso,
como es natural, se presta
a graciosos comentarios,
y ahí tienen tela Robreño,
Jorge Fernández de Castro,
Billiken, Aristigueta
y en fin, otros que en el **patio**
cultivan el humorismo
para dicha y para encanto
de este público que sabe
lo que es bueno y lo que es malo.
Si tuviéramos la suerte
nosotros—¡oh, pobre diablo!—
de poseer como aquellos
ese don extraordinario
de sacarle punta a todo
sin el más leve trabajo,
haríamos unos versos
graciosos en este caso;
pero como que sabemos
que es muy poco lo que damos
en el género difícil
de comentar agradando,
diremos únicamente
que si de allá nos mandaron
algo de la regeneración del poder de Machado,
tendrán que decir ahora
lo del refrán castellano:
"haced lo que bien os digo,
pero no lo que mal hago".

Sergio ACEBAL.

VICTOR HUGO, ESPIRITISTA

EL autor de "La leyenda de los siglos", durante su destierro en la isla de Jersey, dedicóse largas horas al espiritismo, habiéndonos dejado formidables conversaciones con Esquilo, Shakespeare, Byron y otros genios. Una tarde, Friné se le apareció y dijo que en tiempo no lejano la belleza suprema vincularía en aquellos países donde todas las señoras emplearan para sus ojos el misterioso negro-sombra "Humo de Sándalo", que los agranda y rodea de atractivo. Se vende en todas las perfumerías, envasado en sugestivo estuche. Fabricación de "Floralia", creadora del admirable Jabón "Flores del Campo".

DE PINAR DEL RIO

EL DR. FERNANDEZ MASCARO

Laméntase entre los elementos cultos de la población la salida de la Secretaría de Instrucción Pública del doctor Fernández Mascaró, funcionario de grandes prestigios públicos y privados y cuya actuación se destacó por la energía serena desplegada no solo en reprimir y cortar el mal, sino también por las fecundas iniciativas no desarrolladas aún por la penuria económica del Estado.

EL DUELO NACIONAL

Conmemoróse ayer la fecha que señala nuestro duelo público, celebrándose en las escuelas primarias algunos actos que resultaron lucidos y muy concurridos.

A la Escuela número 1, que funciona desde hace poco en la "Sociedad Popular Pinera", concurrieron desde muy temprano un gran contingente de alumnos, todos perfectamente uniformados, para realizar la acostumbrada peregrinación al antiguo cuartel donde estuvieron expuestos los despojos sangrientos del mártir pinero, Bruno Hernández Blanco, muerto cuando el intento de rebeldía del 26 de Julio de 1896 en esta ciudad.

En la Escuela número 3, donde estuvimos, celebróse con el entusiasmo de siempre el homenaje a los héroes y mártires de nuestras luchas emancipadoras. Habló el director de la escuela acerca de los diferentes períodos revolucionarios producidos durante la dominación española, destacando el espíritu de sacrificio de sus organizadores y haciendo resaltar sus virtudes privadas y sus aspiraciones al mejoramiento colectivo de nuestras clases sociales. Recitaron bellas poesías alusivas las niñas Eloina Fernán-

E. P. D.

EL LCDO. JESUS RAFAEL VALDES MARTI

**FISCAL DE LA AUDIENCIA DE CAMAGUEY. MIEMBRO DE LA CONGREGACION DE LA ANUNCIATA. CABALLERO DE COLON DEL CONSEJO DE CAMAGUEY
HA FALLECIDO**

Después de haber recibido los Santos Sacramentos y la bendición Papal.

Y dispuesto su entierro para hoy día 10 a las cuatro y media de la tarde los que suscriben, esposa, familiares y amigos, rogamos a las personas de su amistad encomienden su alma a Dios y tengan la bondad de acompañarnos a conducir sus restos mortales, desde la casa mortuoria Calzada de Arroyo Apolo esquina a San Leonardo (Víbora) a la Necrópolis de Colón, favor que agradeceremos eternamente.

Habana, Diciembre 9 de 1926.

Josefa Garca de Valdés Martí. María Martí y Havá. Mercedes A. Mendizabal Vda. de García. Francisco Peregrino y Roque García y Alvarez Mendizabal. Concepción e Isidoro Valdés y Sánchez. Francisco, Enrique y Silvio Flores Martí. Jesús Valdés Canto y Alamo. Amador Yañez y Rivera. Faustino Pérez Delgado. Drs. Emilio, José, Francisco, Alberto y Ernesto Villaverde. Dr. Francisco de Félix Ledón. Dr. Arturo Vázquez Botana. Dr. Cristóbal Bidegaray. Dr. Ramón Echevarría. Dr. Francisco Pérez López Silveiro. Dr. Manuel Abril Ochoa. Dr. José Luis Vidaurreta. Eusebio Capetillo y Fernández. Augusto Capetillo y Jacas. Secundino Mosquera. Antonio Roca. Gregorio Pérez. Rvdo. P. Camarero S. J. Monseñor Manuel Abascal. R. P. Serafín. R. P. Servando y R. P. Nicolás (Pasionistas).

SE SUPLICA NO ENVIEN CORONAS

FUNERARIA DE PRIMERA CLASE
ALFREDO FERNANDEZ
Teléfono A-4348. SAN MIGUEL 63

M.E.C.D. 2016

HABLEMOS DE LOS LINDOS ABRIGOS QUE LLEGARON

Constituyen la nota elegante por el corte novísimo, calidad de las telas y bella combinación de pieles. Es la última novedad.

Diversos modelos en seda y lana, negros y de colores.

Las damas que esperaban los modelos negros combinados con pieles de colores están de plácemes. Hemos traído una gran variedad de ellos.

FRANCIA

OBISPO Y AGUACATE

AVISO

Las personas que tengan objetos empeñados en la NUEVA MINA de BERNAZA No. 8 y estén atrasados del pago de intereses pueden pasar a pagar los citados intereses o rescatarlos antes del día 13 de Diciembre de este año, pues en dicha fecha se sacarán a subasta pública.

Bahamonde y Fernández S. en C.

12248 8 y 10

APELACION DE LOS CONSERVADORES DE MATANZAS

Refrescos impropios para consumo del público, según el análisis del Laboratorio Nacional

(Por telégrafo)

MATANZAS, Diciembre 9.—DIARIO, Habana.—Al regresar de la ciudad de Cárdenas, el doctor Porfirio Andreu ha manifestado que en relación con el recurso electoral establecido por él a nombre de determinados electores conservadores de Jovellanos, sobre la nulidad de las elecciones en aquel término, por no haberse observado lo establecido en el artículo 76 del Código Electoral, ha apelado del fallo de la Audiencia, que declaró sin lugar el recurso aludido en días pasados, según informes a su debido tiempo.

Desde hace algún tiempo la Jefatura local de Sanidad procedió a enviar al Laboratorio Nacional, para el correspondiente análisis químico, las muestras de aguas gaseosas y refrescos que distintas fábricas de esta ciudad elaboran.

Al citado centro de investigaciones químicas se remitieron entonces muestras correspondientes a las fábricas siguientes: "The Matanzas Ice Co.", "Betancourt Corporation" y Martín Alberti.

En el día de hoy ha recibido la Jefatura de Sanidad los informes que le remite el Laboratorio Nacional en cuanto a los productos elaborados en las dos primeras de las mencionadas fábricas y se espera de un momento a otro recibir el que se relaciona con la fábrica del señor Martín Alberti.

Del análisis practicado a las aguas gaseosas fabricadas por la "Betancourt Corporation", cuya marca de fábrica es "La Necpobiana", se han obtenido los siguientes resultados:

La gaseosa de limón es un producto bacteriológicamente estéril y químicamente bueno, por lo que resulta propia para el consumo.

La gaseosa de naranja es también bacteriológicamente buena, pero químicamente mala, puesto que acusa la presencia de sacarina, producto empleado para endulzarla.

Como ninguno de los productos citados es bacteriológicamente malo y uno solo de ellos resulta impropio para el consumo, desde el punto de vista químico, el señor Director de Sanidad ha ordenado que se le imponga una multa de $20.00, y que más adelante se recojan nuevas muestras a fin de proceder al análisis de las mismas para ver si continúan empleando la sacarina.

Para la fábrica de gaseosas "Bellamar", de la Matanzas Ice Co., el análisis ha resultado sumamente perjudicial, puesto que los resultados obtenidos que a continuación copiamos, demuestran que ni uno solo de las aguas gaseosas y refrescos que elaboran es propio para el consumo desde el punto de vista químico; y bacteriológicamente el refresco de chocolate constituye un peligro para los que lo ingieren.

El Laboratorio Nacional informa que:

La soda de limón "Bellamar" es un refresco bacteriológicamente estéril pero químicamente malo por acusar presencia de sacarina.

El jugo de piña, es un refresco bacteriológicamente estéril, pero químicamente es un refresco malo, por acusar presencia de sacarina también.

La gaseosa de naranja "Bellamar", está en las mismas condiciones.

La gaseosa de chocolate es un refresco bacteriológicamente malo debido al número de bacterias que contiene (31,449 en un centímetro cúbico) y además por tener diez gérmenes del grupo Coli por cada centímetro cúbico. Químicamente resulta un refresco malo por acusar gran cantidad de sacarina.

La Dirección de Sanidad, al dar cuenta a la Jefatura local de Sanidad del resultado del análisis de los citados productos que expende la Matanzas Ice Co., deja al señor Jefe local en libertad de imponer la penalidad que estime conveniente, de acuerdo con lo que señalan las ordenanzas sanitarias vigentes.

Además se ordena a la Jefatura que se tomen nuevas muestras de refrescos y gaseosas de la citada fábrica, a fin de conocer si después de notificados sus directores de los resultados del análisis, reinciden en el empleo de productos químicos dañinos y si sus productos continúan acusando la presencia de bacilos del grupo tífico-paratífico que contiene la gaseosa de chocolate marca "Bellamar".

Gómez, Corresponsal.

LA CANDIDATURA NUM. 2 Y UNA CARTA DEL SEÑOR JESUS M. BOUZA

Para que llegue a conocimiento de todos mis amigos y simpatizadores, y desmentir ciertas propagandas de otros grupos políticos, quiero hacer constar que la candidatura que patrocino es la **Candidatura número Dos**, a la cual pertenezco, y que no aceptaré designación para ningún puesto, que no sea acordado por dicho partido número dos.

(f.) Jesús Ma. Bouza.

Habana, 9 de diciembre de 1926.

DERROTA DE LOS REVOLUCIONARIOS BRASILEÑOS

RIO JANEIRO, diciembre 7.—(AP) El Gobierno brasileño dió hoy una nota oficial anunciando su victoria sobre los grupos de revolucionarios timamente en diversos Estados de la que se han mostrado muy activos últgran federación. La nota dice:

"En los Estados de Sao Paulo, Paraná y Santa Catalina, los presidentes respectivos movilizaron tropas que unidas a los destacamentos federales triunfaron en todos los encuentros, siendo empujados los rebeldes hacia el Sur, después de infructuosas tentativas para ocupar las aldeas de San Pedro Mallet y Paulo de Frontin, en el Estado de Paraná, sobre el ferrocarril Río Grande-Sao Paulo.

"El grupo rebelde de Río Grande do Sul, al que se incorporaron más de doscienos hombres, entró en territorio de éste por la frontera meridional, siendo derrotado en una batalla con las tropas del Estado y las federales junto al río Seival. En el Estado de Matto Grosso hay bandas de alzados en armas que ya han sido detenidas en su marcha sobre la capital de Cuyaba, y ahora están en retirda hacia Goyaz".

BUQUE CON FUEGO A BORDO

SAN PEDRO, California, diciembre 7.—(UP)—El vapor mercante West Kasson, de la W. R. Grace y Co., con una tripulación de 50 hombres a bordo, se incendió a unas 1,400 millas al sur de este puerto, sobre la costa mexicana.

Los mensajes recibidos por el guardacostas Unalea añaden que el barco está incendiado desde las ocho de ayer por la noche, pero que el peligro no es inminente. Dicho buque desplaza 8,800 toneladas y debía haber llegado el viernes o el sábado a este puerto.

HABANERAS

Viene de la página SIETE

EN LA TERRAZA

JUEVES DEL FAUSTO

En gran animación.

Como en los jueves mejores.

Era el aspecto que ofreció ayer en la exhibición de **Esposas mal comprendidas** la gran terraza de Fausto.

Haré mención entre la concurrencia de las señoras que eran realce y gala del coliseo de Prado y Colón.

Loló Larrea de Sarrá.

Regina Truffin de Vázquez Bello.

Mercedes Romero de Arango, Margarita Romero de Lamas, Hortensia Carrillo de Almagro, Conchita Fernández de Armas y Eloísa Saladrigas de Montalvo.

María Teresa Collazo, la bellísima señora de Morales, una de las novias de fin de año.

Olga Seiglie de Gómez Mena, Silvia Martínez Zaldo de Portela, Anita Vinent de Maciá, Lucila Shumann de Mendoza, Elena Azcárate de Sardiña, Rosita Cadaval de Rayneri y Margot del Monte de Cruz, todas formando un grupo muy distinguido.

Nany Castirlo de Portea.

Angélica Pedro de Forcade.

Conchita Lizaur de Mendieta, la interesante esposa del Jefe de la Policía Nacional, general Pablo Mendieta.

María Romero de Veites, Josefina León de Cuéllar, Evangelina de la Vega de Céspedes, Olga Bosque de Sterling, Consuelo Conill de Rodríguez Castells, Adela de Zaldo de Torrance, Eulalia Vieta de Miró, Maximina Marimón de Farrés y Ofelia Balaguer de Surís.

Mirta Martínez Ibor de del Monte, María Luisa Giralt de Díaz Martínez, Catalina Galarraga de Sánchez, María Cabrera de Vieta, Pilar Gutiérrez de Mimó y Ana María Saavedra de Suplessis.

Fe de Varona de Díaz Irizar, Delia Martínez Díaz de Suárez, Inés nández Ramos de Blez, Sara Fumagalli de Alegret y Carmen Sánchez Galarraga de Alfonso.

Blanquita Maruri de Hornedo.

Muy elegante.

Eloísa Saladrigas de Montalvo, Elvira de Armas de Fritot y María Luisa Montalvo de Kohly.

Señoritas.

La linda Perlita Fowler.

Julieta de Cárdenas, Patrie Pina, Graziella Montalvo, María Luisita Kohly, Ondina de Cárdenas, Amelia Aixalá, Graziella Párraga, Trinj Mimó, Mercedes Menocal, Edelmira Romero, Carlotica Sanguily, Milly Schumann, Nena Velasco, Sarah Sabater.

Y Angélica Duplessis.

¡Encantadora!

MR. BOWMAN

Un viajero esperado.

Mr. John McBowman.

Magnate de grandes hoteles americanos que llegó ayer a la Habana.

Estaba anoche en el Sevilla entre un **party** donde figuraban Mr. Flynn y Mr. Jouffret.

Viene para las carreras.

Que empiezan mañana.

Mr. Bowman, caballeroso presidente del **Jockey Club**, permanecerá aquí hasta la inauguración de la temporada del Casino.

Reciba mi saludo.

De cordial bienvenida.

DEL DIA

María Tobau.

Triunfadora la cancionista.

Fué ayer, en tanda especial de la tarde, colmada de público elegante.

Actuará esta noche como actriz en la función de moda del teatro Principal.

Se abre hoy Montmartre.

Con gran baile.

En el **Plaza**, tan animado anoche en la fiesta inaugural de la temporada, ofrece esta noche la Asociación de Repórters el Festival de los Mantones.

Noche de moda en el Nacional con la revista esplendidísima **En plena locura** y reparto de **perfumes** de la Maltina Tivoli.

La fiesta de los ciegos, a las cuatro de la tarde, en el Principal.

Y una boda elegante, la de Aida Estrada Mora, linda señorita, y el joven Joaquín Recio.

Se celebrará en el Angel.

Enrique FONTANILLS.

TISU DE PLATA

Preciosidades hemos recibido en zapatos para **soirées.** El modelo que anunciamos hoy es de tisú de plata calidad de lujo, su precio, $15.00. Tenemos otros modelos más y brochados de distintos coloridos de moda.

En zapatos de charol y raso negro tenemos preciosidades desde $6.00 hasta $16.00.

PELETERIA BENEJAM

Dese gusto tomando café de

"EL BOMBERO"

Galiano 120. Teléfono A-4076.

Dulces finos a 50 centavos la libra.

LOS DE LAS MARIÑAS DE RIVADEO EN PARTAGAS

"O que sexa das mariñas,
mariñeiro ou mariñán;
vote o dous de xaneiro
por Bouza é cosq'él van."

Lois d'os Galos.

Cuando tres mil filliños d'as Mariñas de Rivadeo esperaban impacientes en los amplios salones de Partagás, el feudo magnífico de don Pancho Pego, en la noche del día 8, llega la comitiva regia de los líders del partido número dos, la que encabezaba el gran Boucina, que tanto empacha a algunos. Lluvias de aplausos ensordecen el local, y los gritos de vivas a Bouza, Méndez Neira, Pego Pita y al Partido número dos. También se vitoreó al quinteto Bouza, por lo bien que entonó la muiñeira de la victoria, cuando había necesidad de un buen ronco que espantara los lobos do Pazo.

Presididos estos nobles mariñanos que se disponían a constituir un baluarte más para el número dos, por el infatigable don Francisco Fernández Rocha, y, secundado por el vicepresidente don Manuel Losada, por el secretario don Avelino Rego y el vice don Víctor Rocha, se suman a la mesa 51 vocales con la representación del partido que iba a darles posesión.

Habla el señor Méndez Neira, que, conocedor de aquellas incomparables riberas mariñanas, cuyas bellezas del paisaje es legado divino de la diosa natura, a las que cantó himnos de amor y recuerdo, pese a ser supuesto astur; recordó los días que no vuelven pero que no se olvidan, porque él, no puede olvidar los parajes que en días de infancia tanto rondó.

Habla luego del programa en sus partes de las reformas de la ley electoral, la estabilidad del Ejecutivo, por el bienio correspondiente y la elección directa del presidente. Estima necesario que se acaben las combinaciones que dan los puestos a personas de poca competencia para desempeñarlos.

Después de dar posesión a los directivos, desfilaron por la tribuna figuras como la de Bouza que dijo estas palabras que, antes de empezarlas ensordecieron los aplausos: "Hasta ahora, me tocó a mí defender al Centro Gallego; ahora les toca a ustedes. Esto lo consiguen votando por el partido número dos, donde milité siempre y militaré mientras exista. Los que dicen que nada he hecho ¡que Dios los perdone que no saben lo que dicen! —Aplausos.—Los que digan algo en sentido contrario, sépan que, Pego Pita, Méndez Neira y Bouza; Bouza, Pego Pita y Méndez Neira, somos la misma persona. ¡Viva el Centro Gallego, viva la candidatura número dos!". Repítense los vivas y aplausos.

También don Secundino Sánchez estima que la candidatura número dos no tiene adversarios. Por lo menos—dice—no los ve por ninguna parte! Agrega: quiero muchos votos; no ya para ganar, pero sí para rendir pleitesía a este Bouza que tanto nos merece. Se repiten calurosos aplausos a Bouza, Pego Pita, Méndez Neira y al quinteto histórico.

Luis Reinante, que es un enxebre de muy pocos en docena: fala no agro que da xenio ollo. A más de la cuarteta que sirve de encabezamiento a esta información, hizo una bonita imagen de Bouza en parangón con el conde de Rivadeo, que a 75 días uno y otro, lucharon el primero por la soberanía del Centro y el segundo por los fueros comunes de Galicia.

Villaamil, el inseparable compañero del Presidente, antes y después del quinteto glorioso, que sabe muchas cosas y las dice muy bien: habla del Bouza Aníbal, cuyo generalísimo es orgullo de todos los gallegos, y al que no hay Escipiones que lo derroten.

Narciso Ma. Rodríguez, que es un joven enamorado de Galicia y cantor elocuente de sus grandezas, le dedicó un bello poema de aroma fragante cual las praderas de las mariñas en pleno abril, que armonizaba con la batuta del gran quinteto, hábilmente manejada por Bouza, en la ejecución de la muiñeira dulce y alegre, que subyugó a todos los adversarios que tenían alma.

¡Viva la Gaita Gallega!

COMITE DE COLON

Presidente, Jesús Fernández Soto; Vice, Rosendo Otero; Secretario, José A. Cornide Saavedra; Vice, José G. Puentes Rouco; Tesorero, Manuel Taboas Vila. Vocales: Federico Ladra Arias, Cándido Arias, José Vázquez, Andrés Fernández, Mariano Rouco, Bautista Vázquez, José Pajón, Ezequiel López, José López, Jesús Purriños, Eduardo J. Calvo, Manuel González, José Cando, Servando Seijo Vázquez, José R. Ferreiro, Pedro Miragaya, Manuel Loureiro, José Cavanas Crespo, Jesús García, José Paz Seco, Juan Vázquez, Baltasar Rodríguez, Pedro Aboy, José Rivero, José Rouco García, Jovino Fernández Taboada, Manuel Guerrero, Luis Naya, Angel Lamelas, Servando Arjiz Guerra, José Seoane, Agustín Somoza, R. Díaz Baldricht, Celestino Vázquez, José Trigo, Víctor Cabo López, José Lestegas, Manuel Barros, Serafín Fernández, Manuel García, Benito Martínez, Manuel Fraga, Maximino Monteagudo, Ramón Fariñas, Angel García, Delfín Martínez, Manuel Castro.

Salón de Soda de "El Encanto"

Helados, pastas, sodas, sandwichs, ensalada de pollo, bocaditos, refrescos, dulces, bombones, etc. Todo exquisito. Suprimidas las propinas. Abierto desde las ocho de la mañana hasta las seis de la tarde, como el resto de la Casa.

Galiano (toda la cuadra) San Rafael, San Miguel. Teléfono Centro Privado (15 líneas) A-7221, M-9971

SOLIS, ENTRIALGO Y CIA.

El Encanto

[La Casa de las Novias]

El Concierto de la Orquesta Filarmónica

A propósito del interesantísimo concierto que la Orquesta Filarmónica ofrecerá el domingo en el Teatro Nacional, a las 10 de la mañana, bajo la experta batuta de su joven Director, el admirable maestro Pedro San Juan, ha escrito lo siguiente Alejo Carpentier, cuya autoridad en la materia es bien reconocida:

"Un sutilísimo exégeta del arte contemporáneo dijo cierta vez, refiriéndose a la obra de los artistas fieles a su tradición étnica: "mientras menos se aparta un poeta de su árbol genealógico, más bellos son sus cantos".

Cantar "sin apartarse de su árbol genealógico" es lo que se ha propuesto Pedro San Juan al escribir las páginas admirables de su "Rondó Fantástico"— obra a cuya meditada elaboración tuve el privilegio de asistir. Vasco, el compositor ha sabido traducir en esta concepción toda la poesía intensa y agreste "del vibrar impetuoso de un pueblo, en la celebración de sus singulares fiestas".

Es su nueva obra un poema rítmico, construído sobre un tema vasco que, con su aspecto rudo, vive en la memoria del artista, evocando días lejanos vividos por él. Su poema no tiene programa; sin precisar las imágenes, hace desfilar cuadros animados, escenas llenas de color, realizando una especie de impresionismo, pero un impresionismo que podríamos calificar de "disciplinado" ya que las sensaciones han sido fundidas en el molde sólido de una de las más encantadoras formas musicales: el rondó. Esta tendencia — muy típica de la modalidad actual del maestro San Juan— de someter sus expansiones líricas a la férula fecunda de una preocupación de "construir", evita la imprecisión, la vaguedad, dando a sus obras esas características de equilibrio y de fuerza, que les comunica tan extraordinario encanto.

Desde sus primeros poemas orquestales hasta la "Campesina", pasando por las páginas pianísticas de "Paisajes y Lugares", la dialéctica musical del maestro San Juan ha evolucionado sin cesar. Sus expresiones melódicas han adquirido cada vez más concisión, más elocuencia; su técnica ha sabido mantenerse en las sanas normas de la estética contemporánea; su orquestación, siempre hábil, siempre ingrávida, se ha vuelto una maravilla de sonoridad y color. Este "Rondó Fantástico", cuya primera audición constituye acontecimiento artísticos, nos mostrará al joven compositor en toda la fuerza de su personalidad, utilizando todos los recursos de una "manera" que ha sabido llevar a la más bella florescencia.

El programa en que presenta esta obra, se completa con la **"Sheherazada"** de Rimsky Korsakoff, la exquisita "Pavana para una infanta difunta" de Ravel, el "Aria" de Bach y una obertura de Beethoven".

Alejo CARPENTIER

Tapetes

Recibimos infinidad de nuevos estilos, en todos los tamaños, y los hemos marcado a precios extremadamente módicos

Tapetes de tela cruda bordados en color, lavables:

De 15x15 pulgadas a $0.90
" 20x20 " a $1.25
" 24x24 " a $1.60
" 36x36 " a $2.25

(En estos mismos tamaños tenemos tapetes redondos a los mismos precios.)

Rectangulares:

De 18x36 pulgadas a $1.50 | De 18x60 pulgadas a $2.00
" 18x46 " a $1.75 | " 18x72 " a $2.25

Redondos, de guarandol de lino con encajes y bordados:

De 15 centímetros a $0.15 | De 60 centímetros a $1.60
" 30 " a $0.40 | " 75 " a $2.25
" 40 " a $0.80 | " 90 " a $2.75
" 50 " a $1.10

(En estos mismos tamaños tenemos tapetes cuadrados a los mismos precios.)

Rectangulares:

De 50x 90 centímetros a $2.25
" 50x115 " a $2.50
" 50x135 " a $2.75
" 50x150 " a $3.00
" 50x175 " a $3.25
" 50x200 " a $3.00

(De tapetes de filet en todos los tamaños tenemos igualmente un gran surtido a los más bajos precios.)

De granité, fondo blanco con preciosos estampados de color:

De 90 x 90 centímetros a $ 1.75
" 130x130 " a $ 4.75
" 160x160 " a $ 7.00
" 160x200 " a $ 8.50
" 160x250 " a $10.00
" 160x300 " a $12.00

Juegos de Mantel

Adamascados en los colores rosa, azul, rojo, verde y amarillo, y blancos con la cenefa en estos colores:

De 160x160 ctms., 6 servilletas, a $2.25
" 160x200 " 6 " a $3.00
" 160x250 " 6 " a $3.75

Otro surtido de juegos de mantel adamascados en los colores rosa, azul, verde, rojo y amarillo:

De 160x160 ctms., 6 servilletas, a $ 6.00
" 160x200 " 6 " a $ 7.00
" 160x200 " 6 " a $ 8.00
" 160x300 " 12 " a $11.50

Servilletas

De 35x35 centímetros, en los mismos dibujos de los tapetes, a $4.00 la docena.

Paños

Para vajilla a $2.25, 3.50, 4.00 y 5.00 la docena. Para cocina a $2.25, 4.00 y $6.50 la docena. Para cristales a $5.00 y $7.00 la docena.

El Departamento de Mantelería y Tapetes, en el que presentamos el más completo y moderno surtido de este renglón, está en la planta baja de Galiano y San Miguel.

Este elegante mantel del grabado, con 6 servilletas, sólo cuesta $2.25

Fantasías

[AVISO]

Entre las fantasías que acaban de llegar figuran paños Velours de lana, que esperaban tantas clientes, y reps de lana, marrocain, duvetina, *rayón,* tricona, espumilla, *etc.*

PRECIO FIJO

M.E.C.D. 2016

A TRAVES DEL PACIFICO

(ACROSS THE PACIFIC")

UN ROMANCE TROPICAL DE PASIONES PRIMITIVAS

CON

MONTE BLUE MIRNA LOY y JANE WINTON

Un sensacional episodio de la gran guerra Hispano-Americana, teniendo por escenario, San Francisco, el Océano Pacífico y las Islas Filipinas. Un drama de amor salvaje y loco, donde un hombre es obligado a fingir amor y una hermosa mujer indígena ama con locura. Los besos de amor sublime que ella daba, solo fueron pagos con el desprecio.

SE ESTRENA EN

RIALTO

LUNES 13

UNA DE LAS "36 VENCEDORAS".

PRESENTACION: FERNANDEZ CIA. CINEMATOGRAFICA

VIRTUDES NUM. 36.

1d 10

ANUNCIESE EN EL "DIARIO DE LA MARINA"

TEATROS Y ARTISTAS

LAS TARDES DE MARIA TUBAU

Ayer inició María Tubau—la graciosa y elegante actriz y cancionista—sus tardes aristocráticas con la interpretación de **La moral de lo inmoral** y con una serie de couplets encantadores que hicieron pasar horas muy agradables a la selecta concurrencia.

El Principal de la Comedia estaba colmado. Una representación brillantísima de la high life acudió a la primera tarde de María Tubau y rindió con sus cálidos aplausos un gran homenaje de simpatía y de admiración a la popularísima artista española.

Tuvo que cantar María Tubau más couplets de los que figuraban en el programa porque el distinguido auditorio ansiaba oirla en sus nuevas creaciones.

Las tardes aristocráticas prometen ser espléndidas.

Además del aliciente de los nuevos couplets, de las alegres tonadillas y de las graciosísimas caricaturas escénicas hay el poderoso atractivo de los trajes lujosísimos de los sombreros elegantes, de esa indumentaria admirable que ha escogido recientemente en París María Tubau para presentarse con las últimas expresiones de la moda ante las damas de nuestra sociedad elegante.

El triunfo obtenido en la tarde de ayer por María Tubau es de aquellos que satisfacen y halagan a la artista más exigente, en punto a éxitos.

LA TEMPORADA DE CIRCO

Pablo Santos y Jesús Artigas los popularísimos empresarios cubanos inauguran esta noche en Payret su temporada de circo.

Hombres sagaces, activos y con agentes en todas las grandes capitales, han preparado para este año una temporada que será espléndida.

Hablando ayer con Jesús Artigas en el escenario de Payret en los momentos en que presenciábamos el ensayo general de la compañía que debutará esta noche nos dijo, que esta temporada pasará a la historia del Circo porque ellos harán desfilar por la pista números tan famosos como Planett, el hombre cañón; Cristian y Cristensen, campeones de velocidad; la troupe Cardinals; Zhephir, campeón saltador; Strathmore, acto de novedad; los Sambers, acto especial; los clowns musicales Vittorio, Nani y Toto, y cien más que hay contratados.

Como actos sensacionales presentarán a Los Codona y a Herman Weedon.

A Los Codona se les conoce con el nombre de de los Reyes del Aire y no hay acto en el mundo más emocionante que el que realizan estos intrépidos artistas.

Herman Weedon es el domador valiente, que reta a la muerte y el único que ha entrado hasta la fecha en la jaula del fiero "Sansón".

Cuando esta noche Herman Weedon se exponga demasiado, el público sentirá honda impresión y estallará en estruendosos aplausos.

"EN PLENA LOCURA" Y LA FUNCION ELEGANTE DE MAÑANA

Mañana a las 5 de la tarde se efectuará en el Nacional la primera función elegante de los sábados.

Dedicada por Santacruz y Velasco a las damas, y estatuída por especial empeño de ellas, que así lo han solicitado con insistencia.

Para una función elegante y femenina nada más lógico, que se brinde la espléndida revista En Plena Locura.

Es la obra de moda y de las modas, y por ende, la que interesa más vivamente a la mujer.

Sus toilettes portentosas, salidas de los más afamados talleres de la Rue de la Paix, y diseñadas por un tan genial dibujante de las galas femeninas como José Zamora, es motivo más que suficiente para mantener interesadas a las señoras.

No se podía ofrecer cosa más adecuada ni mejor, para una función de tan acentuado carácter social como la de mañana a las 5.

En esta función también serán obsequiadas las damas con lindas carteras melenita de la Maltina Tivoli.

Esta noche a las 9 En Plena Locura la obra que priva.

2696. 1-d. 10.

MARIA TUBAU Y SU TRIUNFANTE ACTUACION EN EL TEATRO DE LA COMEDIA

Sol de alegría, ante cuyo brillo se abren todas las admiraciones, María Tubau es como tal el supremio astro de los espectáculos habaneros.

Esta frágil y linda mujercita, de boca luminosa y melena caoba, que viste con exquisita distinción a la última de París, es la figura escénica más interesante del momento.

La más sinceramente admirada, y la que más intensamente apasiona.

Es a la vez la actriz de los hombres y la cancionista de las damas.

En la tarde de ayer, en la primera de las funciones aristocráticas de la tarde se llenó la sala del Principal de la Comedia de las bellas damas y damitas habaneras, que acudieron al atractivo de las canciones de la Tubau.

María dijo deliciosamente vibrantes cantos de España, lánguidos tangos argentinos, dos encantadoras canciones mexicanas, y un travieso couplet parisino, el diablillo adivinador, que regocijó a la selectísima concurrencia.

Estas tardes de la Comedia, han merecido el más brillante de los éxitos y constituyen uno de los grandes aciertos de la actuación Tubau.

Para mañana se ha dispuesto la segunda, con canciones gentilísima—y nuevas de María, entre ellas Clavelitos del Genil, última creación del maestro Romero, destinada a opacar a La Violetera famosísima.

Esta noche como viernes de moda—el primer viernes de abono nocturno de María Tubau—hay estreno. Y de importancia además.

Tubau, se nos presentará en una de sus grandes creaciones cómicas La Tonta del Bote, que ella estrenó en México con resultados decisivos.

La Tonta del Bote es todo gracia, y si hay que atender a los informes que de ella tenemos mantiene al espectador en constante carcajada durante sus tres actos.

12010. 1-d. 10.

HOY 5¼ 9¾ RIALTO HOY 5¼ 9¾

GRAN ESTRENO

del chispeante melodrama

Por un Camisón de Seda

"UP IN MABEL'S ROOM"

Picaresca historia de lo que pasó en la alcoba de Mabel cuando se perdió un camisón de seda perfumado y tentador.

Marie Prevost

La deliciosa artista, es la encantadora propietaria de tan íntima prenda de vestir.

Vea esta fina comedia ultramoderna y la intensa trama que produce media vara de chiffon de seda transparente y sutil.

con HARRISON FORD HARRY MYERS y PHILLIS HAVER

PRODUCERS DISTRIBUTING CORP.

Representantes MEDAL FILM Co. Consulado 92 A

HOY, EN ACTUALIDADES, REVISTAS CON DANIA D'ESKO

El espectáculo de Dania D'Esko que anoche se presentó en el teatro Actualidades cumple cuanto con su anuncio se ha ofrecido, vistosidad escénica, bellos fondos, elegantes poses, sublimes danzas, atrayente plasticidad aportando todo. La juventud y la belleza.

Dania D'Esko será a no dudarlo una estrella preferida de la sociedad habanera como lo ha sido de las grandes urbes de Europa.

Dania D'Esko a partir de hoy tomará parte en las obras que se presenten engrosando así la compañía de revistas y variedades que con tanto acierto dirige nuestro buen amigo Orozco, para cuyo efecto se estrenará en la segunda tanda la aventura cómico lírico bailable en un acto original de López Brillas y Hernández titulada La Detención de Tatica.

Esta simpática revista llena de luz, mujeres y música cuenta con tres cuadros cuyos títulos son: 1o. El robo, 2o. En China Town Neoyorquino: y 3o. En casa del inventor.

Un estreno, Dania D'Esko, la compañía de revistas y películas cinematográficas es el conjunto de variedades que presenta hoy Actualidades, por lo que sin jactancia se puede decir que el espectáculo mejor de la Habana está hoy en el coliseo de la calel de Monserrate, por lo que auguramos muchos llenos y muchos aplausos.

En la primera tanda que comienza a las 8 subirá a escena la revista Magazzine Actualidades y al final actuará Dania D'Esko con sus exquisitas danzas y su maravilloso aparato que transporta al espectador hacia la misma Villa Lumiere dándonos a conocer escenas vividas en Montmartre, Follies Vergier y otras frivolidades de la vida parisina.

Dania D'Esko la célebre danzarina, así como los demás artistas de Actualidades no trabajarán en ningún otro espectáculo durante su contrato con esta empresa.

Pronto estreno de Melocotoncito 1926 otra fantasía cómico lírico bailable de ambiente neoyorquino con gran atrezzo y precioso decorado. Más adelante la revista de las revistas titulada: La Señorita 1927 cuyo estreno será en honor de los autores de la casa teniendo como aliciente principal el que cada número será puesto por un maestro distinto de los que se encuentran en la Habana.

El domingo gran matinee con muchas películas y variedades con la compañía de revistas.

12011. 1-d. 10.

TEATRO WILSON

Regio programa el de hoy, en este elegante cinema teatro de Belascoaín estrenándose en Cuba, la super producción joya en 9 actos por Pauline Garon Frank Mayo, Beverly Bayne y Bryant Washburn, titulada Juventud Apasionada la que se proyectará con música especial por la gran orquesta Wilson.

En tanda de las 8 y cuarto comedias y a las 8 y media La Reina del Charleston, por Ann Penningnton y Johnny Walker.

Para las tandas elegantes regirán los precios de 40 centavos luneta y para las 8 y cuarto 30 centavos luneta, y en función corrida 50 centavos luneta.

Mañana Voluntad Triunfante por Jack Holt, Louis Wilson, Noah Beery y Ernest Torrence.

Domingo próximo Corazón de Sirena por Bárbara la Marr y Conway Tearle y El Príncipe de Graustark por Antonio Moreno y Marion Davies.

La próxima semana ¡Ay mi madre! por Harold Lloyd; De modo que esto es París? por Monte Blue y Mi Esposa Oficial por Irene Rich.

1-d. 10.

CINE GRIS

A las 5 y cuarto y 9 y cuarto se estrenará la producción Joya de la Warner Bros. titulada Mi Esposa Oficial interesante película dramática cuyo argumento se desarrolla en la Rusia gigantesca y temida por todo el continente, cuando en ella reinaba la paz y el sosiego. La hermosa actriz Irene Rich lleva a cabo en esta obra una labor maravillosa, siendo secundada admirablemente por las celebradas estrellas Conway Tearle, Jane Winton y Stuart Holmes.

Se proyectará en ambas tandas las Novedades Pathé No. 84. A las 8 y cuarto El encuentro con las fieras, por Rin Tin Tin. Mañana nuevamente Mi esposa oficial.

Domingo 12, matinee cintas cómicas El Compañero del hombre, por el perro Relámpago, y El hombre mosca, por Harold Lloyd. A las 5 y cuarto y 9 y cuarto ¿De modo que esto es París? por Monte Blue y Patsy Ruth Miller.

Lunes 13 y martes 14 Mare Nostrum, basada en la novela de Vicente Blasco Ibáñez, dirigida por Rex Ingram e interpretada por Alice Terry y Antonio Moreno.

Miércoles 15 Esposas mal comprendidas, por Betty Compson y Adolfo Menjou. Esta función será a beneficio de los empleados del cine.

2688. 1-d. 10.

CINE LARA

Prado y Virtudes. **Teléfono M-2822.**

La empresa de este concurrido cine ha seleccionado para hoy un programa especial de gran atracción.

Para los turnos de 1 y media, 4 y 9 y media p. m. se exhibirá la gran producción joya titulada Pasión Oriental, interpretada por la genial y sugestiva actriz Pola Negri.

En los turnos de 3, 5, 8 y 10 y media p. m. se presentará la bonita producción titulada Silencio, obra que interpretan los notables artistas Vera Reinolds y H. B. Warner.

Mañana Los Borrachos.

Domingo 12 En alas de la tormenta y la gran pelea Dempsey-Tunney.

Lunes 13 El Angel de la muerte.

Martes 14 Tiranía de la Virtud.

Miércoles 15 Tres hombres malos.

Jueves 16 El Temerario.

2686. 1-d. 10.

IMPERIO

Viernes 10 de diciembre.

Gran matinee de la 1 a 6 y por la noche de 7 a 11.

Divertidas cintas cómicas La Moral de los Hombres, por Agnes Ayres y Conway Tearle.

¿Quién es el hombre? por Conrald Nagel y Eelonor Boardman.

El Soldado Desconocido por Margarite de la Motte.

El domingo El Pájaro Negro por Lon Chaney.

2695. 1-d. 10.

NEPTUNO

EN NEPTUNO LA MAGIA DEL AMOR

Día de moda y de estreno en el aristocrático cine Neptuno que cubre sus tandas elegantes de 5 y cuarto y 9 y media con la producción Paramount titulada La Magia del Amor que interpretan Florence Vidor y Lowell Sherman.

En la tanda inicial de las 8 y media se proyectará la producción de gran comicidad Dímelo otra vez por Richard Dix.

Para las tandas elegantes rige el precio de 40 centavos luneta y 50 toda la función.

Mañana De modo que esto es París? y El Hijo del Sheik. El domingo en matinee Esclava del Pasado por Gloria Swanson.

1-d. 10.

LEGITIMA EVIAN = CACHAT

LA MAS EFICAZ AGUA DE REGIMEN

AL POR MAYOR DROGUERIA "SARRA"

FAUSTO

Películas Paramount

Domingo 12

HAROLD LLOYD EN ¡Ay mi Madre!

Una comedia para grandes y chicos La mas graciosa y divertida y la mejor del gran cómico de la pantalla

Paramount Films de Cuba S.A.- Consulado 112

Baterías EVEREADY Columbia

SON las preferidas por los electricistas expertos. También el público en general las prefiere para el Radio y para mil y un usos en las casas, haciendas, lanchas de motor, minas, en los campamentos o en el campo. Insístase en obtener Baterias Eveready Columbia. Duran mucho más.

724

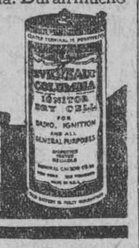

¿Qué es mejor para el mal de estómago?

La mayoría de las dolencias estomacales, como indigestión, acedía, gases, dolor, acidez, etc., son causadas por un exceso de ácido en el estómago.

Los digestivos artificiales, como la pepsina, no están indicados en esos casos y pueden causar mucho daño. Pruébese echar a un lado todos los digestivos y trátese de neutralizar el ácido que ha descompuesto el estómago tomando una cucharada o dos pastillas de Magnesia Bisurada pura en un poco de agua. Esta dosis calma instantáneamente el estómago y hace desaparecer el dolor y el malestar, y la digestión de los alimentos se hace como lo manda la naturaleza. Para el rápido alivio de la acidez del estómago

LA MAYORÍA PREFIERE LA MAGNESIA BISURADA

¡¡NO!! MOSQUITOS

"MOSKITO" CAJA 25 CTS

SARRÁ BUENAS FARMACIAS

TEE-CHA SUPER-TÉ = CHINA- SARRÁ 10 CTS BUENAS FARMACIAS

Comparación

COMPARENSE las Bujías Champion con cualquier otra bujía de encendido — se conoce fácilmente la superioridad de las Bujías Champion en disposición, construcción y acabado. Para saber bien lo que valen es menester instalarlas en el motor del automóvil.

Las Bujías Champion prestan mejor servicio durante más tiempo. No conviene nunca tener las bujías en servicio más de 20.000 kilómetros. El gasto de renovación es ampliamente compensado con la economía de gasolina y aceite.

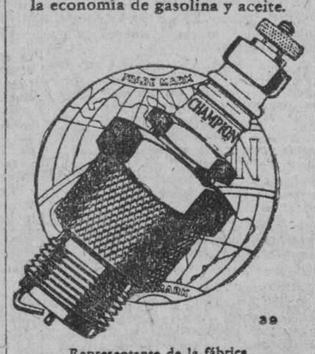

39

Representante de la fábrica C. H. MACKAY Morro Num. 58 Habana

CHAMPION Para Todo Motor

Toledo, Ohio, E.U.A.

WILSON e INGLATERRA

HOY VIERNES 10. HOY. 5.1/4. TANDAS ELEGANTES 9.1/2

GRAN ESTRENO EN CUBA DE la interesante producción de lujosas escenas y original argumento titulada:

Juventud Apasionada

(PASSIONATE YOUTH)

Interpretada por

PAULINE GARON

FRANK MAYO

Bryant Washburn

Beverly Bayne

Madre e hija enamoradas locamente del mismo hombre.

La madre pierde un cariño que gana su hija.

La juventud, divino tesoro, triunfa siempre por su fuerza incontrastable.

REPERTORIO SELECTO DE LA "GOLDEN PICTURES".—LABRA NUMEROS 39-41.

12311 1d10

EL BUSCADOR DE EMOCIONES

ULTIMAS EXHIBICIONES CAMPOAMOR

DICIEMBRE 10 Y 11

M.E.C.D. 2016

TEATRO
FAUSTO
Películas Paramount

HOY
ESTRENO EN CUBA
5¼ 9¾

Presentación de las estrellas

BETTY COMPSON
Adolfhe Menjou
ELLIOT DEXTER Y ZASU PITTS
en el drama
ESPOSAS MAL COMPRENDIDAS
"THE FAST SET"

BANDA de las 8½
EL SUPREMO MANDAMIENTO
Por Collen Moore

Paramount Film de Cuba, S.A
Entrada Palma 112

TEATRO VERDUN

Hoy estreno en Cuba Los Puños del Doctor.

La empresa ha seleccionado un regio programa para hoy empezará la matinee a la una y media revista y comedia gran estreno en Cuba Los Puños del Doctor por el atleta Frank Merrill, Acorralado por Jack Hoxie y Ella la suntuosa joya por Betty Blythe. A las cinco Los Puños del Doctor. Por la noche el mismo programa.

Mañana matinee a la una y media revista y comedia estreno Juventud Apasionada por Frank Mayo, Paulina Garon En Alas de la tormenta por Lillian Rich y estreno de la graciosa cómica en 8 actos El Boxeador, por Buster Keaton. A las cinco Juventud Apasionada. Por la noche el mismo programa.

Domingo 12 El soldado desconocido Margarita La Motte, Es la justicia ciega por Alice Joyce.

Lunes 13 estreno en Cuba Madre antes que mujer Alma Rubens.

Miércoles 15 Mare Nostrum, por Ramón Novarro Alice Joyce.

Viernes 17 Ay mi madre, Harold Lloyd.

Lunes 20 estreno en Cuba de Tom Mix El Asalto del tren Expreso.

2690. 1-d. 10.

LA TIERRA DE TODOS
Superproducción METRO GOLDWYN MAYER
basada en la novela de
BLASCO IBAÑEZ
con
ANTONIO MORENO y GRETA GARBO
Gran semana de gala
Diciembre 12 al 18
CAMPOAMOR

MONTMARTRE
Calle P y 23

EL CABARET MAS LUJOSO DE LA HABANA
GRAN INAUGURACION
El Viernes 10

Presentación de Dania Desko, notable artista procedente del barrio parisién Montmartre, de la aplaudida bailarina Ray Carmel y de Elia de Granados, en sus bailes españoles.

Regio decorado estilo azteca, por los artistas Martins y Zapata, del "Studio Artes Decorativas".

El "dinner Montmartre", comenzará a servirse el sábado.

DOS ORQUESTAS

La del Maestro Eliseo Grenet y un Jazz Band.

Separe su mesa con anticipación.

Daniel VILA, Manager.

12270 2d 9

MAGNIFICO PROGRAMA DE LA ORQUESTA FILARMONICA

La Orquesta Filarmónica de la Habana nos ofrecerá el próximo domingo 12 en el teatro Nacional, a las 10 de la mañana, un interesante concierto. El programa escogido es, sin duda, uno de los mejores que ha seleccionado la notable entidad sinfónica que dirige el maestro Sanjuán.

Imprime gran atención a este concierto el hecho de estrenarse en él una obra del propio maestro Sanjuán, que por sus méritos al frente de la Filarmónica se ha ganado la admiración y la simpatía unánime de nuestros aficionados a la buena música. Se titula la obra de Sanjuán "Rondó Fantástico" y es una valiente estilización musical en que predominan la viveza de ritmo y el colorido intenso, característicos de la música moderna. "Rondó Fantástico" ha de obtener, sin duda, un éxito semejante a "Campesina", la primera obra sinfónica de Sanjuán, que se ejecutó en la Habana.

Acompaña a "Rondó Fantástico" una cohorte de producciones sinfónicas valiosísimas. Entre ellas se destaca la "Scheherazada" de Rinsky Korsakow, que el público desea vivamente escuchar de nuevo.

Precederá al "Rondó Fantástico" una filigrana de emoción y elegancia: la "Pana para una Infanta Difunta" de Ravel.

Las localidades para el concierto del domingo, pueden pedirse al teléfono I-3609.

TEATRO TRIANON

En las tandas elegantes de hoy viernes de moda se exhibe la producción de Irene Rich y Conway Tearle titulada Mi Esposa Oficial. Una obra de lujo extraordinario.

Mañana sábado Mi Esposa Oficial.

El domingo a las 5 y cuarto y 9 y 30 Esposas mal comprendidas por Betty Compson, Elliot Dexter y Adolphe Menjou. Una producción muy interesante que ha de gustar extraordinariamente.

En la matinee de 1 y 30 a las 5 Harold Lloyd en Delicias del matrimonio. Jack Holt, Noah Berry, Wallace Berry y Lois Wilson en Voluntad Triunfante. Lon Chaney, Renee Adoree y Owen Moore en El Pájaro Negro.

El lunes 13, martes 14 día de moda x miércoles 15 Mare Nostrum por Antonio Moreno y Alice Terry. Esta conocida novela de Blasco Ibáñez está magníficamente bien interpretada y adaptada.

En la próxima semana Harold Lloyd en Ay mi madre.

Muy pronto La tierra de todos por Greta Garbo y Antonio Moreno. Por un camisón de seda por Marie Prevost.

2694. 1-d. 10.

EL ADIOS DE SCHUBERT

Ultima producción del insigne novelista

VICENTE BLASCO IBAÑEZ

Esta nueva obra, sentimental y poética, pletórica d emociones artísticas, y de inspiradores pensamientos, recuerda los tiempos mejores de Blasco Ibáñez, en los que produjo sus obras más notables. Precio del ejemplar a la rústica. $1.00

ULTIMAS NOVEDADES

ORTNER (Dr. Norberto). SINTOMATOLOGIA CLINICA DE LAS ENFERMEDADES INTERNAS. TOMO I. SEGUNDA PARTE. Trata de los dolores del cuerpo, excepto del abdómen. Con este tomo queda completa esta obra notable que es lo más completo en esta materia. Precio de este tomo en 4o. mayor encuadernado en tela. $7.00

Precio de la obra completa, que consta de cuatro tomos. . $27.00

DUFOURT (FELIPE).—ENFERMEDADES INFECCIOSAS. Intoxicaciones, vacunas y sueros. (Bib. "La práctica médica"). 1 tomo en 8o. en cartón. . . . $2.00

NAVARRT (FELIPE) EL LABORATORIO EN LA PRACTICA DIARIA. 1 tomo en 8o. en cartón. $1.20

CRANWELL (RICARDO E.) LAS LEGISLACIONES SEGUN EL JURISCONSULTO GAYO. Una síntesis de la historia del derecho. 1 tomo en 4o., mayor a la rústica. $2.50

FUCHS (E).—CUESTIONES OFTALMOLOGICAS (Cinco lecciones dadas en la Facultad de Medicina de Madrid). Madrid. 1 tomo en 4o. a la rústica. . $0.80

LOZANO (DR. R).—PATOLOGIA QUIRURGICA. TOMO III.—Afecciones. 1 tomo en 4o. a la rústica. $3.50

VIDAL (MANUEL).—EL PORTICO DE LA GLORIA DE LA CATEDRAL DE SANTIAGO.—Explicación arqueológica y doctrinal de las bellezas que encierra. Edición ilustrada con 40 hermosísimas fotografías. Precio del texto y Atlas, a la rústica. $3.60

CURY (DR. RAUL).—ELEMENTOS DE FARMACIA PRACTICA Y FARMACOLOGIA. Una obra nueva que responde al Programa de la Universidad de Buenos Aires. 1 tomo en 4o. encuadernado. $5.00

BERUETE Y MORET (A. DE) —HISTORIA DE LA PINTURA ESPAÑOLA EN EL SIGLO XIX. Elementos nacionales y extranjeros que han intervenido en ella. Hermosísima edición que contiene las copias más notables de cuadros existentes en los museos y en las colecciones particulares. Las ilustraciones son en negro, sepia, verde y en cromotipia. Precio del ejemplar encuadernado. $15.50

DON QUIJOTE DE LA MANCHA, en EPISODIOS. Riquísima edición, con más de ciento cuarenta láminas de gran tamaño, copia de los dibujos del eminente artista GUSTAVO DORE. Esta edición es especial para los jóvenes y para los bibliófilos. Precio de los dos tomos de que consta la obra, encuadernados. $4.00

VILLALON (DR. ARTURO).—FRATERNIDAD O EL SENDERO DE SALVACION. Bellísima exposición de las bases en que descansa la fraternidad humana y demostración de que por sí sola basta para reformar las costumbres de los hombres. 1 tomo en 8o. a la rústica. $0.40

GIDE (CARLOS) y RIST (C.)—HISTORIA DE LAS DOCTRINAS ECONOMICAS DESDE LOS FISIOCRATAS HASTA NUESTROS DIAS. 1 tomo en 4o. encuadernado en pasta española. $2.50

RIONEGRO (F. FROILAN).—RELACIONES DE LAS MISIONES DE LOS PP. CAPUCHINOS EN LAS PROVINCIAS ESPAÑOLAS ANTIGUAS, HOY REPUBLICA DE VENEZUELA. Magnífica colección de documentos inéditos de gran valor histórico. Sevilla. 2 tomos en 4o. a la rústica. $5.00

LIBRERIA "CERVANTES" DE R. VELOSO Y CIA.

Avenida de Italia 62.—Apartado 1115.—Teléfono A-4958.—Habana.

RIALTO

POR UN CAMISION DE SEDA EN EL RIALTO

Indiscutiblemente el concurrido cinema Rialto es el teatro de las novedades cinematográficas a donde acude lo más selecto de la sociedad habanera a contemplar las mejores producciones que llegan a Cuba, pues así ha quedado plenamente demostrado en estos últimos días. Para hoy por ejemplo, con la película que se estrena y que tanto se ha venido anunciando, el lleno está asegurado ya que se trata de una de esas originales producciones que están llamadas a obtener el más brillante éxito por la divertida trama de su argumento y por el hecho de figurar en ella una de las actrices más simpáticas de la pantalla que cuenta con múltiples simpatías entre el público de ambos sexos. Dicha película titúlase El Camisón de Seda, la cual está basada en una obra teatral de gran resonancia en los Estados Unidos que durante mucho tiempo estuvo siendo presentada a grandes llenos cuya versión cinematográfica sobrepasó en éxito artístico, habiendo sido la principal sensación durante mucho tiempo en los teatros de cine. Aparecen como intérpretes principales haciendo gala de sus incomparables facultades escénicas, la encantadora estrella Marie Prevost y el celebrado actor Harrison Ford, quienes han colocado su nombre a gran altura en sus respectivas interpretaciones y que indudablemente han de gustar mucho al público de Cuba ya que todas las producciones en que ha aparecido esta simpática y bella actriz, Se estrena en los turnos elegantes de las cinco y cuarto y nueve cuarenta y cinco, juntamente con la comedia en dos actos Saltando Obstáculos.

Para las tandas corrientes de la una y media tres, siete y ocho y media se anuncia la exhibición de El Soldado Desconocido precioso cinedrama de gran éxito que interpretan bien y fielmente Margarita de la Motte y Chas. Emmett Mack.

El lunes se estrena A través del Pacífico, el último triunfo del tan discutido actor Monte Blue y Jane Winton.

2698. 1-d. 10.

INGLATERRA

Hoy, gran programa en este concurrido cinema de San Rafael, comenzando con una magnífica matinee a las 2 p. m. con el estreno en Cuba, de la super producción en 9 actos por Pauline Garon, Frank Mayo, Beverly Bayne y Bryant Washburn, titulada Juventud Apasionada y estreno en 8 actos por Lilliam Rich, y H. B. Warner En Alas de la Tormenta.

En las tandas elegantes de 5 y cuarto y de las 9 y 45 p. m. éstreno de la super producción por Pauline Garon, Frank Mayo y Beverly Bayne, Juventud Apasionada.

En tanda de las 8 y media p. m. En Alas de la Tormenta por Lilliam Rich, y H. B. Warner.

Para las tandas elegantes regirán los precios de 40 centavos luneta y para la matinee y tanda de 8 y media 30 centavos luneta.

Mañana Voluntad Triunfante por Louis Wilson y Jack Holt.

Domingo en matinee Los Borrachos por Charles Murray; La Mujer del Centauro por Allen Pringle y John Gilbert, Desolación por George O'Brien y La Avalancha de Oro por Charles Chaplin, 20 centavos en función corrida.

1-d. 10.

CINE LIRA

Matinee a las 2 y media.

Una revista Universal No. 41, la bonita comedia en 2 partes Dolor sin dolores.

La grandiosa atracción Metro La Venus Intrépida con Blanche Sweet y Lew Cody.

Estreno de la super producción joya suntuosa Aves sin nido por Mary Pickford.

Tanda de 5 y media Aves sin nido.

Por la noche función corrida con el mismo programa de la matinee. Precio 40 centavos.

Mañana sábado La magia del amor por Florence Vidor.

Domingo 12 Esclava del Pasadoe Irene la modelo.

Día 17 La Bestia del Mar y El Halcón de los Mares.

Días 20 y 21 Mare Nostrum por Alice Terry y Antonio Moreno.

2693. 1-d. 10.

SANGRE-PURA-
SUPER-ZARZAPARRILLA
SARRA
BUENAS FARMACIAS

ESPECTACULOS

TEATROS

NACIONAL. — 9: En Plena Locura.

PRINCIPAL DE LA COMEDIA.—9 1|4: La Tonta del Bote.

PAYRET.—8 1|2: Debut del Circo Santos y Artigas.

ALHAMBRA.—8: El jardín del amor.—9 1|4: Gloria en el Infierno.—10 1|2: Desnuda.

ACTUALIDADES.—8: La guarida del toro; Magazine de Actualidades; presentación de Dania D'Esko.—10: La guarida del toro; La detención de Tatica; presentación de Dania D'Esko.

CINEMATOGRAFOS

MARTI.—Tarde y noche y noche: una revista; El accidente es posible; La Favorita del Rey; bailes por las Doce Girls.

CAMPOAMOR.—Tarde y noche: una comedia; El buscador de emociones.

VERDUN.—Tarde y noche: una revista; una comedia; Los puños del doctor; Acorralado; Ella.

IMPERIO.—1 a 6 y 7 a 11: cintas cómicas; La moral de los hombres; ¿Quién es el hombre?; El soldado desconocido.

LIRA.—Tarde y noche: una revista; Dolor sin dolores; La Venus Intrépida; Aves sin nido.

INGLATERRA.—2: Juventud apasionada; En alas de la tormenta.—5 1|4 y 9 3|4: Juventd apasionada.—8 1|2: En alas de la tormenta.

WILSON.—2: Juventud apasionada.—8 1|4· comedias.—8 1|2: La Reina del Charleston.

LARA.—Tarde y noche: Cura casera; Silencio; Pasión Oriental; cintas cómicas.

RIVOLI. (La Sierra, Marianao).—5 1|4 y 9 1|2: La Bestia del Mar.—8 1|4: Las tentaciones de Eva.

RIALTO.—5 1|4 y 9 3|4: Por un camisón de seda; una comedia en dos actos.—1 1|2, 3, 7 y 8 1|2: El soldado desconocido.

RIALTO.—5 1|4 y 9 1|2: La magia del amor.—8 1|2: Dímelo otra vez.

GRIS.—8 1|4: El encuentro con las fieras.—5 1|4 y 9 1|4· Novedades Pathé; Mi esposa oficial.

OLIMPIC.—8 1|2· El Americano.—5 1|4 y 9 1|2: Sastres y empresarios.

TRIANON. — 8· La cacería; La Modelo de la Quinta Avenida.—5 1|4 y 9 1|2: La cacería· Mi esposa oficial.

MENDEZ.—5 1|2: Los últimos días de Pompeya.—8: episodio quinto de Los piratas de ferrocarriles; El desierto blanco. — 9 1|2: Demasiados percances; Los últimos días de Pompeya.

MARTI

HOY: LA FAVORITA DEL REY. LAS DOCE GIRLS Y LA JAZZ BAND. NUEVO SISTEMA DE TANDAS

Hoy será estrenada en Martí una creación cinematográfica sencillamente maravillosa. Todo lo reúne para vencer: asunto interesante e intenso; presentación ad hoc, interpretación selecta. Y sobre todo un ambiente rígidamente histórico, detalle muy necesario toda vez que La Favorita del Rey—que tal es el título de la nueva cinta—se desarrolla en pleno siglo XVII, cuando reinaba en Inglaterra el disoluto protegido de Monck: Carlos II, Estuardo.

La Favorita del Rey—role que da título a la obra y que encarna la exquisita Dorothy Gish—refiere los amores del monarca mencionado con una naranjera bellísima, de Drury Lane, amores que llegan a ser oficiales en la Corte y que da origen a múltiples situaciones y escenas seductoras, tanto por sí mismas como por el matiz histórico que las caracteriza.

La Favorit adel Rey pertenece a la First National Pictures, que la catalogó en serie Suntuosa, rindiéndole la debida justicia.

Será proyectada en todas las tandas, con la film cómica El accidente es posible de la marca Universal, y la Revista No. 103, de la casa Fox y precedida, a las cinco y nueve y media—esas tandas aristocráticas, concurridísimas en todos los espectáculos Poli—por las doce girls de Lercy Prinz, bailarinas de charleston black bottom y jazz, bellas muchachas de gentil apostura y pleno dominio de las danzas modernas entre las que descuellan Jan Jackson, las hermanas Cortés, las hermanas Collins, campeonas de charleston y la hermosísima Lois Grary, vencedora en varios concursos internacionales de belleza. Este número es secundado admirablemente por la jazz band de Bob Wilson, el aplaudido conjunto musical que tanto ama nuestro público.

Mañana sábado reprise de La Favorita del Rey, pero solamente a las 5 9 y media pues dará comienzo el nuevo sistema de tandas, según el cual habrá dos programas, uno para las citadas de 5 y 9 media. Cubre el primero de ellos, mañana El asalto del tren expreso, en 6 actos por Tom Mix; El ídolo indio, en 10 episodios, por William Desmond (un episodio iario de 2 rollos cada uno) y la comedia y revista que acompaña a la cinta de los turnos de tarde y noche, o sea: El accidente es posible y la Revista No. 103.

Lo mismo que en el demolido coliseo del centro Asturiano. Jornadas inolvidables.

2684. 1-d. 10.

CINE OLIMPIC

Hoy en las tandas preferentes de 5 y cuarto y 9 y media de este simpático salón se estrenará la graciosa comedia de la First National Picture que le hará pasar a Vd. un rato agradable interpretada por las estrellas Betty Blythe, Vera Gordon y George Sidney titulada Sastres y Empresarios.

Tanda de 8 y media la grandiosa producción de Douglas Fairbanks titulada El Americano.

Mañana en la matinee de las 3, la revista Fox No. 98 con todos los sucesos mundiales y estreno de la cinta de la First National, interpretada por Silvia Breamer y Warren Kerrigan, titulada La Muchacha del Oeste.

Tandas elegantes de 5 y cuarto y 9 y media Paramount Films presenta a la genial actriz Bebe Daniels y el gran actor Raymond Griffith en la preciosa producción de lujo arte y belleza titulada La Señorita Barba Azul.

Domingo 12, en la matinee de las 3, la sensacional cinta del famoso perro Rin Tin Tin titulada Una noche de Terror graciosas cintas de la Fox y la emocionante cinta del gran actor Gaston Glass titulada Oro Sangriento.

Tandas elegantes de 5 y cuarto y 9 y media Paramount Films presenta la grandiosa producción del malogrado actor Rodolfo Valentino titulada Amor Tirano.

Lunes 13 y martes 14, en las tandas elegantes de 5 y cuarto y 9 y media Fox Film presenta el estreno en Cuba de la grandiosa producción, interpretada por la genial actriz Alma Rubens titulada Madres antes que mujer o El policano.

2689. 1-d. 10.

Ojos Inyectados

Se curan sin dolor, en un día, con la Loción de Leonardi para los Ojos. No hay en el mundo colirio tan refrescante, curativo y fortificante para la debilidad de la vista.

LOCION DE LEONARDI PARA LOS OJOS

FORTALECE LAS VISTAS DEBILES

HOY Debuta en PAYRET
EL CIRCO
Santos y Artigas

Maravilloso Conjunto de Atracciones Internacionales en un sólo elenco
Clarines, Bandas de Música y Fuegos Artificiales desde las 6 de la tarde
frente a Payret el Debut, que será un gran Acontecimiento.

GRANDIOSO PROGRAMA

40 ACTOS DIFERENTES 40

FUNCION DIARIA A LAS 8 Y 30 P. M.

Los sábados una matinée: a las 4

Los domingos dos matinées: a las 2 y a las 4 de la tarde.

VEA EL CIRCO MEJOR QUE NUNCA

Llevar los niños al circo es el mejor regalo de Pascuas que puede usted hacer.

HOY, VIERNES 10, día del debut, habrá festejos populares frente al teatro con conciertos por varias bandas y fuegos artificiales muy vistosos.

A LAS 8 Y 30 EMPEZARA LA FUNCION INAUGURAL.

Tomando parte doce grandes atracciones del conjunto, entre ellas:

PLANETT, el hombre cañón.

CRISTIAN Y CRISTENSEN, campeones de velocidad.

La trouppe Les CARDINALS, en sus maravillosos actos.

LOS CODONAS, reyes del aire.

EL HOMBRE MONO, número sensacional.

Los perros y monos de WHAITE.

WILLIMA ZHEPIR, campeeón saltador.

El gran STRATHMORE, número de absoluta novedad.

LIO-HOI-TSENHN, famosa trouppe china.

LOS SAMBERS, grandioso acto español.

VITTORIO, MANI y TOTO, clowns musicales, y

HERMAN WEEDON, valiente domador de fieras.

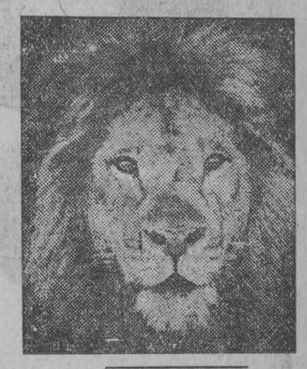

Las localidades para el debut están a la venta en la contaduría del teotro. Así como para la primera matinée del sábado a las 4, y las dos matinées del domingo, a las 2 y a las 4.

POSITIVAMENTE Y SIN EXCEPCION

Este año nos vemos en la imperiosa necesidad de no dar pases gratis para la temporada del Circo. Confiamos que nuestros amigos no tomen a mal esta determinación, a que nos obliga la legítima defensa de nuestros intereses y el deseo de moralizar el negocio de espectáculos, seriamente amenazado por la creencia errónea de que no perjudica al empresario REGALAR las entradas.

Hace tiempo que a la Habana no se pueden traer espectáculos a base de tanto por ciento con las compañías, porque éstas alarmadas por la inconcebible cantidad de PASES GRATIS, llegan a creer que se les defrauda su dinero.

Nadie pues, puede tomar a mal, que nosotros que hemos invertido una gran suma de dinero en la organización, sueldos y pasajes de la Compañía Circi que presentamos en PAYRET, desde hoy VIERNES, 10, tengamos la justa pretensión de que el que quiera ver el espectáculo lo pague.

Así como el zapatero, el sastre, el sombrerero y otros proveedores no pueden regalar su mencancía, nosotros tampoco podemos regalar la nuestra. Nuestro negocio depende de la venta de la localidad, no de "Muchas gracias"... y "muchos aplausos"... de los amigos que nos perjudican no pagando.

Rogamos, pues, que todos los amigos, acojan nuestro ruego de no ponernos en el compromiso de negarles la entrada de favor. Que nos demuestren esa amistad con su cooperación en la taquilla, dando por contestada esta pregunta: "ESO TAMBIEN VA CONMIGO?"... en el sentido de que esta determinación es general. Sin excepción.

SANTOS Y ARTIGAS

QUEDAN SUPRIMIDOS TODOS LOS PASES DE FAVOR SIN DISTINCION DE PERSONAS.

M.E.C.D. 2016

MERCADO DE NEW YORK

POR NUESTRO HILO DIRECTO A. P.

MERCADO DE AZUCAR

NEW YORK, diciembre 9. (A. P.) ·mercado del crudo estuvo hoy en ·ma, no mostrando compradores ni ·ndedores inclinación a operar has· la confirmación definitiva de las ·ticias acerca de las restricciones · la próxima zafra. Las noticias ·ntradictorias que se han recibido ·nden a crear cierta confusión, pe· generalmente se cree que es só· cuestión de muy poco tiempo la ·omulgación del decreto limitando · zafra cubina a 4.500.000 tonela·s. Hoy había azúcares de Cuba ·sponibles en cantidad limitada, pa· embarque en diciembre-enero, a · 13-16, costo y flete, y azúcares en ·macén a 5.08, pero las refinerías · quieren azúcares cercanos y se ·ida que paguen más de 3 1-4 cen·vos por los embarques en enero. ·l Extremo Oriente se atribuye la ·ompra de 7.000 a 8.000 toneladas · la nueva zafra de Cuba para em·arque en febrero-marzo, a 3.11 cen·tvos franco a bordo, Cuba. Las no·cias de Londres comunican que el ·nforme federal dice que Rusia ha ·endido 10,000 toneladas de azúcar ·efinado a Marsella, 20,000 toneladas · la India inglesa y probablemente ·tras 25,000 más. El precio local ·ontinuó sin variación a 5.08 centa·vos.

FUTUROS EN CRUDOS

El mercado de futuros en crudos estuvo firme al principio, con precios desde sin cambii a 3 puntos más alto. Por la mañana el mercado se mostró fuerte debido a las noticias alcistas de Europa y a la expectación que reina en esta ciudad acerca del decreto limitando la zafra cubana a 4.500,000 toneladas. Inmediatamente después de comenzada la sesión, los precios avanzaron de 1 a 3 puntos, pero más tarde de las transacciones persiguiendo beneficios inmediatos y las ventas de enero atribuídas a operadores cubanos, provocaron la baja y el mercado declinó irregularmente hasta media tarde, avanzando desde entonces debido al apoyo de las casas con relaciones en Cuba. Cerró la sesión desde 5 puntos de baja a un alza de un punto. Las ventas fueron de 81.000 toneladas.

Diciembre . . .	325	327	320	322	321
Enero	328	328	322	322	322
Marzo	323	326	322	322	322
Mayo	330	331	328	328	328
Julio	336	337	335	335	335
Septiembre . . .	342	344	341	341	341
Dic. (1927) . .	339	340	337	337	337

AZUCAR REFINADO

Faltan casi por completo los nuevos negocios en azúcar refinado, pero se continúa retirando azúcar en buenas proporciones. La lista de precios de las refinerías no varió.

MERCADO DE TABACO

NEW YORK, diciembre 9. (A. P.) ·Las primeras noticias que llegan a ·sta indican que los negocios de fin ·e año serán grandes. Mientras tan·o la hoja continúa moviéndose li·bremente en los distintos mercados ·primarios. Los plantadores de Con·necticut anuncian un aumento de ·actividad por parte de los compra·dores, algunos de los cuales están ·comprando simiente de la Habana. ·La cosecha de Wisconsin de 1925 es ·relativamente escasa y el nuevo tabaco ha sufrido algunos daños a causa de las excesivas lluvias que cayeron en la temporada en que se cura la hoja. Los compradores de Ohio están más interesados al parecer en la cosecha de 1925, a causa de las desfavorables perspectivas que ofrece este año. Algunas de las noticias que llegan a ésta indican que las cosechas de Sumatra y Java serán escasas en cuanto a los tipos de mayor consumo en los Estados Unidos.

MERCADO DE BONOS

NEW YORK, diciembre 9. (A. P.) La fuerza de las obligacioes alemanas basada en indicaciones de que los préstamos futuros se reducisán por la negativa del Gobiesno a conceder nuevas exenciones para el pago de los impuestos a los empréstitos exteriores, fué una de las caraterísticas lel activo mercado se hoy. Ayudadas por el bajo tipo del interés del dinero, las demás clases de bonos también reanudaron su avance desarrollándose un brusco movimiento de compra en las emisiones de cobres.

Coincidiendo con el cambio de la política tributaria alemana, se anunció qoe on empréstito de $20.000.000 para la Compañía Eléctrica de Berlín, se había concedido a Dillon Read and Company y que mañana se ofrecería por Harris Forbest and Company una emisión de $6.000.000, con el interés del 6 1-2 por ciento, al precio de 97 1-2.

Los bonos alemanes del 7 se cotizaron hoy a 107, que es un record alto y la mayor parte de las obligaciones municipales e innustriales resplegaron un tono firme. Los demas bonos extranjeros no lograron seguir una tendencia definida, pero los belgas del 7 se mantuvieron al mejor precio del año.

Las notirias dando cuenta de importantes ventas de cobre en las ultimas seis semanas rausaron un efecto estimulante en los bonos de dirhas compañías. Gramby del 7 avanzó más de 2 puntos a 148, Anaconda del 6 también logró ona cotización alta y Chile del 6 obtovo una ganancia de más de un purto.

Los bonos ferroviarios se vieron reforzados por las noticias de que las utilidades para los 10 primeros meses del año excedierin de mil millones de pesos. Las emisiones de St. Paul y Chicago and Northwestern estuvieron activas y fuertes.

MERCADO DE ACCIONES

NEW YORK, diciembre 9. (A. P.) Respondiendo a los favorables anuncios sobre reparto de dividendos, las cotizaciones de las acciones avanzaron hoy, yendo a la cabeza las ferroviarias y las industriales de alta cotización.

Los préstamos sin plazo fijo se reanudaron a 15 por ciento y bajaron después al 4 y medio. La reunión semanal del Banco Federal de Reserva de Nueva York no produjo ningún cambio en el tipo del redescuento, no obstante esperarse en algunos círculos bancarios.

Las comunes de la United States Steel, tuvieron gran demanda al saberse que las fábricas estaban trabajando otra vez a más del 80 por ciento de su capacidad y cerraron a 1 3-4 más altas, a 150 7-8. El informe sobre el tonelaje de noviembre, que se publicará mañana al mediodía, se espera contenga un importante aumento en las órdenes no ejecutadas. La reanudación del alza en Allied Chemical, estuvo acompañada de rumores de una próxima declaración del 40 por ciento de dividendo.

En el irupo de motores, Nash alcanzó preeminencia, avanzando más de 4 puntos, a 73 1-2, pero más tarde descendió a 62. General Motor cerró fraccionalmente más alto, después de haberse movido dentro de un radio de 1 1-4 puntos. Chandler Cleveland preferidas establecieron un nuevo mínimum para el año por rumorarse que el dividendo será omitido en la próxima reunión de la junta.

Loose Willes Biscuit avanzó 8 1-4 puntos a 172. Entre la docena o más de valores que establecieron cotizaciones altas en la división industrial se hallaban South Porto Rican Sugar, Eureka Vacuum, Gramby Copper, Green Cananea y American Zinc preferidas.

El cambio extranjero estuvo irregular.

La demanda de la libra esterlina se sostuvo firme alrededor de $4.08 y medio, pero los francos franceses perdieron cerca de 10 puntos.

El cambio brasileño estableció un nuevo record mínimo y el dolar canadiense volvió a cotizarse con descuento de 1.64 por ciento.

MERCADO DEL CAFE

NEW YORK, diciembre 9. (A. P.) El mercado de futuros en café estuvo más bajo debido a la flojedad del cambio sobre Río y a las noticias de algunas ofertas del Brasil a precios más bajos. Abrió la sesión de 8 a 12 puntos más baja, descendiendo marzo a 14.45, o sea 20 puntos. Esa entrega cerró a 14.53, pero el mercado en general ofreció pérdidas netas de 20 a 25 puntos. Las ventas se estimaron en 43,000 sacos.

Mes	Cierre
Diciembre	14.78
Enero	14.60
Marzo	14.53
Mayo	13.99
Julio..	13.53
Septiembre	13.10

NOTAS DE WALL STREET

NEW YORK, diciembre 9. (A. P.) Después de varias semanas de negociaciones, se han completado los preparativos por Dillon Read and Company para la flotación de 20 millones de pesos en bonos amortizables en 25 años, al 6 1-2 por ciento, para la Compañía Eléctrica de Berlín.

Una nota enviada a los accionistas de la Victor Talking Macnine Company, informa que los beneficios líquidos de la compañía en los nueve primeros meses de este año, fueron $5.640.446.

La Standard Oil Company, de Nueva Jersey, ha avanzado el precio de la gasolina para la exportación un cuarto de centavo, cotizando ahora a 27.65 centavos, el galón, en cajas.

IMPRESIONES DEL MERCADO

NUEVA YORK, diciembre 9. — Quien observe muy de cerca el aspecto del mercado y ven las fluctuaciones que hay entre el extremo máximo y el extremo mínimo, es susceptible de exagerar la importancia del significado de tales fluctuaciones.—Y quienes no van al resultado neto llega en cambio a la conclusión de que, al cabo del día, solo hay una leve diferencia en el precio medio de los valores. ¿Habremos llegado a alguna barrera insuperable e invisible? ¿O nos hallaremos en el centro de un gran período de distribución lo suficientemente grande para contrarrestar los esfuerzos alcistas?. Ni usted ni yo los vemos. Pero cabe suponer que está ocurriendo ninguna distribución en gran escala porque no se puede hacer en un mercado tan pequeño como el que tenemos ahora, y además el ligero aumento de los préstamos durante el mes pasado solo denota una variación normal.

Creo que lo que tenemos es una de esas pausas intermedias en que se espera algo mas importante, y por lo tanto el mercado es tan buena venta en los momentos de alza como en una buena compra en las reacciones.

Todo Dispéptico es Perezoso

Una digestión laboriosa hace que el Dispéptico, entre otros trastornos, sienta el de no tener gusto para nada y costarle gran trabajo hacer cualquier esfuerzo, no importándole se amontonen los asuntos con tal de no hacer algo para moverlos.

La "Pepsina y Ruibarbo Bosque"

es un antiguo, conocido y probado remedio para combatir la Dispepsia, Gastralgia, Neurastenia gástrica, Gases, Vómitos, etc., etc.

DE VENTA EN TODAS LAS BOTICAS DE LA ISLA

VALORES DE NEW YORK

BONOS
$15.358.000

ACCIONES
1.542,600

CHEQUES
$887.000.000

COMISION BANCARIA

La sesión celebrada el día ocho del actual por la Comisión Temporal de Liquidación Bancaria fué presidida por el Ldo. Jesús María Barraqué y la celebrada el día nueve del corriente lo fué por el doctor Enrique Hernández Cartaya, asistiendo a ambas sesiones los Comisionados en propiedad, Dres. Lucius Q. C. Lamar y Julio de la Torre. En la primera de dichas sesiones se conoció el resultado de la subasta celebrada en la ciudad de Holguín el día 29 del pasado mes de noviembre de los créditos litigiosos del Banco Nacional de Cuba reclamados judicialmente en el Juzgado Municipal de Holguín y en los Juzgados de Primera Instancia y Municipales de Victoria de las Tunas, Puerto Padre y Gibara. La única proposición que se hizo en dicha subasta fué la formulada por el Sr. Luis Ezpeleta, quien ofreció la cantidad $1.727.00 por dos créditos del Sr. Angel Bruzón, uon de $5.000 y otro de $12.262.50, acordando la Comisión rechazar esa proposición por estimarla muy baja. También acordó la Comisión en esa sesión pagar al Dr. Pedro Pérez Morgado, de Holguín, por sus servicios profesionales y por sus derechos notariales en las dos subastas celebradas en dicha ciudad de créditos litigiosos del Banco Nacional de Cuba la cantidad de $100.00, y al señor Enrique Samuel por concepto de las reparaciones que ha efectuado en el Central "Limones", según consta de las certificaiones expedidas por el Ingeniero de Obras Públicas, Sr. Leopoldo G. Abreu, la cantidad de $8.615.64.

También se acordó el pago de dividendo a los acreedores del Banco Español, Sres. Juan L. Balaguer, Manuel Ponte y Amalia Arnaez, negándose las peticiones formuladas en este sentido por los señores Bernardo Suñé y Alfonso Henriquez por no aparecer reconocido sus créditos por la Junta Liquidadora del Banco Español.

Se aprobó el pago de dividendo del Banco Nacional de Cuba, al Royal Bank of Canadá como cesionaria de la Asociación de Torcedores de Santa Clara, al Sr. Victor Porras Pita, al Banco de Nova Scotia, como endosatario del Sr. H. D. Richardson y al Sr. Felipe Guerra.

Con vista de varios escritos del Procurador d ela Junta Liquidadora del Banco Nacional de Cuba en Santiago de Cuba, Sr. Juan Ayala Polo, por los que comunica haber utilizado los servicios profesionales del Dr. Juan F. Castellví en asuntos del Banco Nacional de Cuba, se acordó hacerle saber que en lo sucesivo debe abstenerse de utilizar los servicios profesionales de Letrados, a menos que previamente consienta en ello la Comisión. La Comisión ha tomado este acuerdo en atención a que los letrados que formaron el cuerpo de abogados de la Junta Liquidadora del Banco Nacional de Cuba en la actualidad no perciben retribución por los servicios que vienen prestando, hasta tanto por el Estado, adjudicatorio de todos los bienes del Banco Nacional de Cuba organice el cobro de dichos créditos, y no ha estimado justo la Comisión aprovecharse del ofrecimiento hecho por dichos letrados de rendir sus servicios gratuitamente, salvo en los casos de imperiosa necesidad.

En la sesión del día nueve quedó enterada la Comisión de la contestación dada por la Havana Clearing House a la petición que se le hizo para prescindir del requisito de certificar los cheques expedidos por esta Comisión con cargo a los fondos de la liquidación de los distintos Bancos que han estado sometidos a su jurisdicción en los casos que fuera necesario remitir esos cheques al extranjero y al interior de la República, quedando agradecida la Comisión de la buena disposición mostrada por la Havana Clearing House en este sentido.

Estudió la Comisión otros asuntos de mera tramitación relacionados con la liquidación del Banco Nacional de Cuba y con la del Banco Penabad, Areces y Cía, S. en C. y por último con vista de lo manifestado por el Sr. Secretario del Secretario del Tribunal Supremo y por el Secretario de la Audiencia de Santa Clara, a instancia de la Comisión, de la que resulta que el Decreto No. 1317, de 31 de diciembre de 1907 del Gobernador Provisional de la República, Charles E. Magoon, que anuló el contrato celebrado por el Ayuntamiento de Cienfuegos con la Havana Bond y Trust Company, quedó firme por no haberse interpuesto recurso alguno contra dicho Decreto, salvo uno de inconstitucionalidad que fué declarado sin lugar por el Tribunal Supremo, resolvió ordenar la destrucción por el fuego de los bonos por valor de $3.079.800.00, de la emisión hecha por el Ayuntamiento de Ciefuegos, de acuerdo con el citado contrato de la Havana Bond y Trust Company, que fueron hallados en dos baules en la bóveda auxiliar del Banco Nacional de Cuba, señalándose para que tenga efecto esa destrucción el día ocho del próximo mes de enro del año mil novecientos veintisiete.

LAMBORN, HUTCHINGS & COMPANY

Nueva York Chicago

HABANA

Edif. Royal Bank of Canada, 2o. piso.

Teléfono A-7215

Miembros de The New York Stock Exchange

VALORES Y AZUCARES

Hilos Privados Directos a Nueva York, Chicago y otras ciudades de los EE. UU.

INFORMACION MERCANTIL DEL PUERTO

BUQUES CON REGISTRO ABIERTO PARA LA EXPORTACION

Vapor alemán Adalia, para Hamburgo.
Vapor noruego Tercero, para Buenos Aires.
Vapor americano Finlind, para Nueva York.
Vapor americano Mongolia, para San Francisco.
Vapor alemán Riol, para Bremen y escalas.
Vapor spañol Alfonso XIII, para Veracruz.
Vapor italiano Fella, para San Francisco.
Vapor americano Siboney, para Nueva York.
Vapor americano Cartago, para Colón y escalas.
Vapor americano Pastores, para Cristóbal y escalas.
Vapor americano Abangarez, para Colón y escalas.
Vapor americano Heredia, para Nueva Orleans.
Vapor inglés Ebro, para Valparaíso.
Vapor inglés Essequibo, para Nueva York.
Vapor inglés Oroya, para Liverpool y escalas.
Vapor italiano Vittore Veneto, para Génova y escalas.

MOVIMIENTO DE CABOTAJE

ENTRADAS

Vapor cubano Eusebio Coterillo, capitán Monteavaro, procedente de Santiago de Cuba, con carga general.
Goleta cubana Rosita, patrón Palmer, procedente de Cárdenas, con carga general.
Goleta cubana Emilia, patrón Pitaluga, procedente de Santa Lucía, con carga general.
Goleta cubana Caballo Marino, patrón Mas, procedente de Río Blanco, con carga general.
Goleta cubana Mercedita, patrón Ferrer, procedente de Punta Alegre, con cargamento de carbón.
Goleta cubana Brígida, patrón García, procedente de Cabo de San Antonio, con carga general.
Goleta cubana Central Orozco, patrón Ballesteros, procedente de Orozco, con carga general.

Manifiesto del vapor cubano Julián Alonso, capitán Fernández, procedente de Santiago de Cuba y escalas y consignado a la Empresa Naviera de Cuba.

De Santiago de Cuba.
Orden 103 sacos de café.
J. Llarch y Co. 46 idem idem.
Nueva Fábrica de Hielo 300 barriles botellas vacías.
Compañía Ron Bacardí 49 cajas 2 barriles ron 6 cajas impresos.
T. Fuente y Co. 7 carboyes vacíos.
A. Urain 1 caja efectos.
Día Mangas y Co. una caja tejidos.
Dorado Peon y Co. un huacal de muebles un automóvil.
F. F. de Castro un idem.
Cuevas y Co. 32 cajas de chocolates.
Cuban Air Products Co. 19 cilindros vacíos.
Compañía Cubana de Cemente 9 fardos sacos vacíos.
M. C. Padilla 8 cajas de efectos decorado.

De Guantánamo:
A. Montaña y Co. 850 sacos de sal fina.
Armour y Co. 51 idem café.
Sardiñas y Co. 16 cajas confituras.
Ajax Cuba Co. P. G. Bravo 2 huacales muebles un baúl efectos.
West India Oil R .Co. 52 bultos envases vacíos.
A. Urain una caja efectos.
Cuban Air Productc Co. 17 cilindros vacíos.

De Baracoa:
José Fernández y Co. 125 sacos de cacao.
Rubino e Hijos 100 idem idem.
G. Rey 25 idem idem.
Solo Armada y Co. 20 id. id.
West India Oil R. Co. 30 bultos envases vacíos.
Compañía Licorera un pipote id.
A. Montaña y Co. 9 sacos de frijoles.
Suárez Ramos y Co. 4 id id.
R. L. 4 tabales limones.
Compañía Manufacturera Nacional 1 caja chocolates.
Piélago Linares y Co. un fardo de tejidos.
J. Parajón 1 huacal sombreros.
Cuban Air Products Co. 1 cilindro vacío.
Nueva Fábrica de Hielo 21 barriles botellas vacías.
G. Martínez 108 sacos cocos.
Orden 84 sacos cocos.
Valea y Co. 50 idem idem.
Rodolfo Durán 27 id. id.
P. Fuente 100 idem idem.
Mauriz Rofast 6 idem idem.
Rodríguez y Co. 48 idem idem.
José Gumá 37 idem idem.
L. R. Barceló 56 id. id.
H. Hinojosa 180 idem idem 7 cajas 5 barriles limones 186 racimos de plátanos.
M. Caracido 147 idem idem 4 cajas limones.
Rodríguez y Co. 8.000 naranjas.

Manifiesto del vapor cubano Caibarién, capitán Lancara, procedente de Caibarién y consignado a la Empresa Naviera de Cuba.
Viuda de Ruiz de Gámiz 23 bultos envases vacíos.
J. San Juan 19 bultos muebles.
West India Oil R. Co. 22 bultos envases vacíos.
Cuban Air Products Co. 18 cilindros idem.
R. Larrea y Co. un saco frijoles, una caja anís un paquete cartón.
West India Oil R. Co. 29 bultos envases vacíos.
La Tropical 75 bultos botellas vacías 46 idem idem.
La Polar 62 idem idem.
Morla y Co. 29 tercerolas idem.
P. Genin y Co. 45 fardos suela; un lío rebajo idem.
Bahamonde y Co. 1 fardo suela.
M. Varas y Co. 3 idem idem.
Rodríguez Incera y Co. 2 idem idem
Pedro González un lío idem.
S. Castro 24 fardos idem.
B. Cordonet 2 idem pieles.
C. Sánchez y Co. 3 idem suela.
Rodríguez Incera Co. 3 idem idem.
Juan Sastre 1 idem idem.
Cueto y Co. 1 idem idem.
Compañía Anuncios K.P. una caja motor eléctrico.
José Ortiz 3 cajas efectos vidriera.

MOVIMIENTO DE EXPORTACION

TABACO

Vapor inglés Toloa, para New York.
Fábrica de Tabacos H. Upmann a J. Frankau 6 cajas tabacos elaborados.
Arturo Cobo a E. P. Cordero 27 barriles tabaco despalillado.
Am. R. Express a W. Gold Refining 2 cajas tabaco elaborado.
Fernández Palicio a M. Hart Co. Londres, 6 cajas tabaco elaborado.
Cifuentes Pego Co. a Morris y Morris, ondres, 5 cajas tabaco elaborado.
Cifuentes Pego Co. a M. Hart Co. Londres, 1 idem idem.

Vapor holandés Spaardam, para Rotterdam.
R. Dussaq Co. Compañía Holandesa Americana, 2 cajas tabaco elaborado.
eslie Pantin a C. eoni, 1710 tercios tabaco en rama.

AZUCAR

Vapor americano J. R. Parrot, para Key West.
Central Toledo Orden Estados Unidos, 2145 sacos azúcar centrífuga.

FRUTOS Y VEGETALES

Vapor americano San Mateo, para New York.
R. Planas a Mando Trading Co. 39 bultos vegetales.

Vapor inglés Toloa, para Nueva York.
Cuban Growers Co. a R. T. Cochran, 31 bultos vegetales.

Vapor americano Estrada Palma, para Key West.
Ind. Fruit Co. a Reedy Forwarding 297 huacales piñas.

Vapor americano Northland, para Key West.
A. Cejudo a R. Cabrera 52 huacales piña.

Vapor americano Cuba, para Key West.
Modesto Ledón a Greshan Bros. 23 huacales piña.
A. Cejudo a J. García 12 bultos vegetales.
Dardet y Co. Idem 217 idem idem 17 bultos vegetales.

RESUMEN DE VIVERES

Vapor americano Pastores, de New York.
Patas 100 cajas.
Embutidos 60 idem.
Dulces 40 idem.
Peras 15 idem.
Melocotón 50 idem.
Manzanas 15 idem.
Leche 650 idem.
Jamón 4 atados.
Quesos 522 idem.
Papas 250 idem.
Dátiles 100 idem.
Vinagres 10 barricas.
Ciruelas 25 atados.
Aceite 9 tercerolas.
Manteca 15 idem.
Jabón 50 barriles.
Nueces 10 sacos.
Avellanas 10 idem.
Café 100 idem.
Harina 2150 idem.
Frijoles 2200 idem.
Provisiones 207 bultos.

Vapor americano Siboney, para New York.
Manzanas 150 barriles.
Mantequilla 18 cajas.
Bacalao 100 idem.
Huevos 95 idem.
Leche 8971 idem.
Aceite 506 idem.
Manteca 25 idem.
Quesos 26 idem.
Frijoles 450 sacos.
Harina 1075 idem.
Galletas 22 baúles.
Papas 6787 bultos.
Provisiones 1041 idem.
Puerco 1030 idem.

Vapor italiano Vittorio Veneto, de Génova.
Aceite 200 cajas.
Vermouth 643 idem.
Dulces 8 idem.
Mortadella 63 idem.
Fideos 100 idem.

De Marsella:
Judías 2050 sacos.

De Cádiz:
Cognac 600 cajas.

Vapor americano Santa Verónica, de New York.
Mortadella 1 caja.
Leche 670 idem.
Pulpa 6 idem.
Conservas 25 idem.
Dulces 9 idem.
Jabón 50 barriles.
Provisiones 112 bultos.
Frijoles 636 sacos.
Maní 125 idem.
Harina 1135 idem.
Harina maíz 400 idem.
Sal 100 cajas.
Aceite 120 tercerolas.
Heno 1140 pacas.
Dátiles 25 atados.
Jamón 7 tercerolas.

Vapor americano Ecuador, de San Francisco de California y escalas.
Conservas 814 bultos.
Frutas 1800 idem.
Ciruelas 780 idem.
Peras 100 cajas.
Tomates 750 idem.
Dátiles 3 idem.
Sardinas 50 idem.

De Los Angeles:
Nueces 125 sacos.

Vapor americano Monterrey, de Tampico y escala.
Conservas 1 caja.
Aceite 1 idem.
Frijoles 1401 sacos.

De Veracruz:
Frijoles 545 sacos.
Conservas 25 cajas.
De Progreso:
Huevas 57 cajas.

Lisas 3109 sacos.
Vapor inglés Toloa, de Puerto Limón y escala.
De Puerto Limón:
Frijoles 200 sacos.

De Libertad:
Café 118 sacos.

Vapor americano Estrada Palma, de Key West.
Huevos 2980 cajas.
Peras 520 idem.
Manteca 80 tercerolas.
Manteca 32.793 kilos.
Coles 55010 idem.
Puerco 9362 piezas.
Uvas 1541 bultos.
Manzanas 1903 idem.
Heno 685 pacas.

Vapor alemán Riol, de Hamburgo y escalas.
De Hamburgo:
Judías 300 sacos.
Frijoles 72 idem.
Arroz 3008 idem.

De Bremen:
Leche 11000 cajas.
Arroz 250 sacos.

De Amberes:
Frijoles 150 sacos.

Vapor americano Mumplace, de New York.
Leche 1800 cajas.
Manteca 65 cajas.
Jabón 1000 idem.
Nueces 25 idem.
Quesos 20 idem.
Galletas 51 idem.
Avena 55 idem.
Alimento 8 idem.
Alimento 300 sacos.
Harina 300 idem.
Arroz 5 idem.
Trigo 5 idem.
Harina maíz 201 idem.

Vapor español Alfonso XIII, de Bilbao y escalas.
De Bilbao:
Vino 491 bultos.
Conservas 111 cajas.
Carne 23 idem.
Pimientos 300 idem.
Bacalao 4 idem.

De Santander:
Habichuelas 2 sacos.
Sidra 1500 cajas.
Quesos 28 idem.
Chorizos 1 idem.
Conservas 500 idem.
Jamón 4 idem.
Castañas 46 idem.
Vino 10 bultos.
De Gijón:
Mantequilla 145 cajas.
Mantequilla 145 cajas.
Morcilla 30 idem.
Sidra 1600 idem.
Jamón 2 idem.
Pescado 109 idem.
Castañas 100 idem.
Conservas 30 idem.
Embutidos 324 idem.
Fabada 40 idem.
Bonito 10 idem.
Nueces 40 sacos.
Avellanas 40 idem.

De La Coruña:
Unto 11 cajas.
Castañas 1300 idem.
Cebollas 459 idem.
Fideos 900 idem.
Azafrán 3 idem.
Carne 3 idem.
Ajos 2 idem.
Vino 2 bultos.

COLUMNA DEL DETALLISTA

CELEBRO SESION LA JUNTA DE GOBIERNO DEL CENTRO DE CAFES

En la tarde de ayer, bajo la Presidencia del Vicepresidente segundo, señor Vicente Piñeiro, por encontrarse enfermo el señor Narciso Pardo, Presidente en funciones, celebró Junta el cuerpo de dirección y gobierno del Centro de Cafés de la Habana, actuando en condición de Secretario el señor Ricardo Novoa.

Después de ser leída y aprobada el acta anterior se procedió a dar cuenta con el balance mensual de Tesorería, que fué aprobado, y es una bella demostración del floreciente estado económico en que la entidad desenvuelve sus energías sociales. Igualmente fué aprobada la admisión de diez nuevos asociados que habían solicitado su inscripción.

En los asuntos generales el señor Pérez Manrique dió cuenta de que la institución, por mediación de la Federación Nacional de Detallistas, viene gestionando del señor Secretario de Obras Públicas que sea reformado el artículo 3 del Reglamento de Limpieza de la Ciudad de la Habana, así como también que sea retirados los servicios sanitarios que están obligados a tener actualmente los dueños de cafés en sus establecimientos. En la próxima semana el señor Secretario de Obras Públicas, informó el señor Manrique, será visitado y quedarán resueltos esos importantes asuntos, que son de verdadero interés para los cafeteros en general.

Fué conocida la felicitación que la Comisión de Subsistencia ha dirigido a la colectividad por el valioso apoyo, la sincera y útil colaboración que le prestó en los días siguientes del ciclón.

La Presidencia dió cuenta de que las gestiones que la entidad había realizado para conseguir que el señor Secretario de Hacienda concediera una prórroga a los contribuyentes de las provincias perjudicadas por el ciclón para el pago del impuesto sobre la venta bruta, culminaron en un total éxito al ser logrado que por decreto Presidencial se prorrogara en trece días el plazo para el pago voluntario del mencionado arbitrio fiscal.

Se nombró una comisión para que visite al señor Narciso Pardo, y le exprese el sentimiento social por su enfermedad, así como el deseo del cuerpo directivo de que se restablezca totalmente y en el más breve plazo.

Los señores Enrique San Julián, Ricardo Novoa y Antonio Pérez Manrique fueron designados en comisión para realizar diferentes estudios, encaminados todos ellos a la mejora y más adecuada instalación del local que en el edificio social ocupa la Secretaría.

A propuesta del señor Piñeiro, y por ser una verdadera necesidad, fué acordado recabar la rebaja de precio en varios productos que son consumidos en gran escala por los propietarios de cafés, y mantienen en la actualidad cotizaciones muy altas.

Después de tratar sobre varios asuntos relacionados con la Administración de la entidad, la presidencia dió por terminada la sesión.

SUSPENDIDA LA JUNTA DE LA ASOCIACION DE DETALLISTAS

La Junta General Extraordinaria que la Asociación de Detallistas había citado para dar cuenta del informe rendido por la Comisión de Beneficencia en relación con los auxilios que deben ser prestados a los asociados que han recibido perjuicios en el pasado ciclón, no pudo ser celebrada en la noche del día ocho, como había sido señalada en la convocatoria que a esos efectos publicó la presidencia de la expresada institución.

Dicho informe ya ha sido aprobado por la Junta Directiva, y ahora sólo falta que sea conocido y ratificada su aprobación por la Junta General correspondiente.

Para un día de la próxima semana será señalada la celebración de la expresada Junta, e informaremos oportunamente el día que sea indicado.

POSPUESTA LA JUNTA DEL CENTRO DE DETALLISTAS

La Junta General que para proceder a la reforma del reglamento social había sido citada por el Centro de Detallistas, tuvo que ser pospuesta al no concurrir el número de asociados suficiente para cubrir el quórum reglamentario.

Teniendo en cuenta la gran importancia del asunto a tratar y resolver la Presidencia de la colectividad ha procedido a citar nuevamente para el próximo lunes, 13, a la una de la tarde, en el edificio Calle, Oficios y Obrapía.

Celebrándose esta sesión en segunda convocatoria la Junta se llevará a efecto de acuerdo con los estatutos, con cualquier número de asociados que concurra al acto.

EL SR. NARCISO PARDO

Lamentamos sinceramente la enfermedad que desde hace varios días aqueja a nuestro buen amigo, señor Narciso Pardo, Presidente del Centro de Cafés, Vicepresidente de la Federación Nacional de Detallistas y persona que cuenta en esta casa con reales y bien ganadas simpatías por su caballerosidad y dón de gentes.

Hacemos fervientes votos porque se vea prontamente restablecido y pueda prestar sus valiosos servicios a las instituciones a que pertenece.

MERCADO DE CAMBIOS

NUEVA YORK, diciembre 9. (A.P.)

INGLATERRA: Libra esterlina Par 4.86 5|8 por soberano.
Demanda .. .. 4.84 ½
Cable 4.84.15/16
Sesenta días .. .. 4.80 ½
ESPAÑA: Par 19.5 centavos por peseta.
Demanda 15.18
FRANCIA: Par 19.3 centavos por franco.
Demanda .. .. 3.92 ½
Cable .. .. 3.93 ½
SUIZA: Par 19.3 centavos por franco.
Demanda.. .. .. 19.33
BELGICA: Belga (nueva moneda).
Demanda 13.90
ITALIA: Par 19.3 centavos por lira.
Demanda .. .. 4.33 ½
Cable.. .. .. 4.34 ½
SUECIA: Par 26.8 centavos por corona.
Demanda 26.70
HOLANDA: Par 40 2 centavos por florín.
Demanda 39.95
GRECIA: Par 19.3 centavos por dracma.
Demanda.. .. .. 1.28
NORUEGA: Par 26.8 centavos por corona.
Demanda.. .. .. 25.34
DINAMARCA: Par 26.8 centavos por corona.
Demanda 26.61
CHECOESLOVAQUIA: Par 20.3 centavos por corona.
Demanda.. .. .. 2.96
YUGOESLAVIA: Par 19.3 centavos por dinar.
Demanda .. .. 1.76 ¾
RUMANIA: Par 19.3 centavos por lei.
Demanda 0.50
POLONIA: Par 19.3 centavos por zloty.
Demando.. .. .. 11.50
ALEMANIA: Par 23.82 centavos por marco.
Demanda 23.78
AUSTRIA: Par 1.07 centavos por cheque.
Demanda 0.14.125
JAPON:
Demanda .. .. 49.12 ½
CHINA. Par $7.0278 por tael.
Demanda .. .. 59.37 ½
ARGENTINA: Par 42.44 centavos por peso.
Demanda .. .. 40.87 ½
BRASIL: Par 32.25 centavos por mil reis.
Demanda .. .. 11.87 ½
MONTREAL: Par 100 centavos por dollar.
Demanda.. .. .. 99.89.1|16

MERCADO DE VIVERES

NUEVA YORK, diciembre 9. (A.P.)

En este mercado se cotizaron hoy los siguientes artículos:
Trigo número 2 duro de invierno: por bushel 1.43 1|8.
Trigo número 2 duro de invierno: por bushe. 1.57 1|8.
Maíz para la exportación: por bushel 88 5|8.
Centeno número 2: por bushel a 106 7|8.
Avena blanca: por bushel de 0.54½ a 061 1|2.
Harina: por barril de 7 35 a 7.60.
Aceite óleo: por libra 10.00.
Grasa amarilla: por libra 6 1|4.
Aceite semilla de algodón: libra a 8.00.
Papas número 1: por barril de 4.75 a 6.15.
Frijoles: por libra 8.90.
Afrecho f o b Mnneapolis: por tonelada de 25.00 a 26.00.
Heno número 2: por tonelada de 25.00 a 26.00.
Manteca refinada: por libra 15.20.
Cebollas número 1: por bushel de 1.10 a 1.35.
Bacalao: por libra le 8.25 a 9.50.
Arroz: por libra de 8.00 a 8.50.

MERCADO PECUARIO

INFORMACION GANADERA

La venta en pie:
El mercado cotiza los siguientes precios:
Vacuno, de 6 a 17 centavos.
Cerda, de 9 a 11 centavos el del país, el americano a 15 centavos.
Lanar, de 8 a 9 centavos.

Matadero de Luyanó
Las reses beneficiadas en este Matadero se cotizan a los siguientes precios:
Vacuno, de 23 a 26 centavos.
Cerda de 38 a 46 centavos.
Lanar, de 40 a 50 centavos.
Reses sacrificadas en este Matadero: Vacuno 92; cerda 80.

Matadero Industrial
Las reses beneficiadas en este Matadero se cotizan a los siguientes precios:
Vacuno, de 23 a 26 centavos.
Cerda, de 38 a 46 centavos.
Lanar, de 40 a 50 centavos.
Reses sacrificadas en este Matadero: Vacuno 279; cerda 125; lanar 70.

Entradas de ganado:
De Bayamo llegaron 12 carros con ganado vacuno a la consignación de la casa Lykes Bros, 4 carros para Godofredo Perdomo y 4 carros a la orden de Manuel Rey.
Se espera un tren de Camaguey.

EN TABACOS Y CIGARROS Partagás y nada más HABANA

MERCADO DE BONOS

BONOS CUBANOS

NUEVA YORK, diciembre 9. (A.P.)

	Alto	Bajo	Cierre
In Tel and Tel. Company . .	120⅝	119	119½
Cuba 5 1|2 s. 1923	102¾	102½	102¾
Cuba Ex 5 s. 1949	101	101	101
Cuba Ex. 5 s. 1929	101¼	101¼	101¼
Cuba Ex 4½ s. 1949	93½	93½	93½
C. Railroad 5 s. 1952	93⅝	93⅝	93⅝
Hav. Elec. 5 s. 1952..	94¾	94¾	94¾

VALORES AZUCAREROS

NUEVA YORK, diciembre 9. (A.P.)

	Alto	Bajo	Cierre
American Sug. Ventas 1,000.	83½	83⅛	83⅛
C. A. Sugar.— Ventas 100 .	27¼	27¼	27¼
C. Cane Sugar.			
C. Cane S. pf. Ventas 200 .	48⅛	47¾	47¾
P. Alegre Sug. Ventas 700 .	46⅜	46	46

BONOS DE LA LIBERTAD

NUEVA YORK, diciembre 9. (A P)

	Alto	Bajo	Cierre
3 1|2	100.21	100.16	100.21
1o. 4 s			
2o. 4 s			
1o. 4 1|4	102.22	102.17	102.22
2o. 4 1|4	100.30	100.26	100.30
3o. 4 1|4	101.8	101.5	101.7
4o. 4 1|4	103.2	103	103.2
U. S. Try 4 s.	105.28	105.20	105.26
U. S. T. 4 1|4	109.27	109.21	107.27
U. S. T. 3 3|4	103.23	102.20	102.23

BONOS INTERNACIONALES

NUEVA YORK, diciembre 9. (A.P.)

	Alto	Bajo	Cierre
Burdeos 6 % 1919	93⅜	93	93
Lyon 6 por 100 1919	93½	93	93¼
Marsella 6 % 1919	93½	93	93¼
Alemania 7 % 1949	107¼	106½	107¼
Francia 7 % 1949	97⅝	97½	97½
Holanda 6 % 1954	103⅞	103⅝	103¾
Argentina 6 % 1957	99	98½	98½
Chile siete % 1942	100⅞	100½	100½
Checo - Eslovaquia ocho % 1951	105¼	105	105⅛

PLATA EN BARRAS

NUEVA YORK, diciembre 9. (A.P.)
Plata en barras 53½

BOLSA DE MADRID

MADRID, diciembre 9. (A P)
Las cotizaciones del día fueron las siguientes:

	Pesetas
Libra esterlina	31.89
Franco	0.26.30

BOLSA DE BARCELONA

BARCELONA diciembre 9. (A P)
El dollar se cotizó a 6.59 pesetas.

BOLSA DE PARIS

PARIS diciembre 9 (A P)
Los precios estuieron hoy irregulares en la Bolsa.

	Francos
Renta del 3 por 100	49.90
Cambios sobre Londres.. ..	122.85
Empréstito del 5 por 100.. ..	55.25
El dolar se cotizó a	25.50

BOLSA DE LONDRES

LONDRES diciembre 9 (A P)
En esta Bolsa se cotizaron hoy los siguientes valores:

Consolidados por dinero.. .. .. ex-interés.	53⅞
United Havana Railway	73¼
Empréstito Británico del 5 por 100	100⅛
Empréstito Británico del 4 1/2 por 100	93⅞

MERCADO DE FLETES

COTIZACIONES

100 libras		
Costa Norte a Filadelfia	20	22
Costa Norte a Galveston	18	22
Costa Norte a N. Orleans	17	19
Costa Norte a New York	20	22
Costa Norte a Halifax..	—	—
Costa Norte a St. John..	—	—
Costa Norte a Savannah	—	—
Costa Norte a Boston....	22	24
Costa Sur a Filadelfia....	22	24
Costa Sur a New York..	22	24
Costa Sur a New Orleans	19	21
Costa Sur a St. John. ..	—	—
Costa Sur a Halifax	—	—
Costa Sur a Boston	25	26
Costa Sur a Galveston ..	20	22

Estas cotizaciones son exclusivamente sobre azúcar.

AGENCIA DE ADUANA

EMBARCADORES

Despachos y envíos para el interior
SERIEDAD, RAPIDEZ, ECONOMIA

Julián del Barrio

Marta Abreu 4 (antes Amargura)
Teléfonos: M-6408—A-7546
Apartado 506, Habana
P 676 30 d 2 D.

2 CUCHARADAS DE POCION 504
CURAN LAS ENFERMEDADES SECRETAS
BALSAMICO-RAPIDO-SEGURO

M.E.C.D. 2016

TENEMOS ORDENES QUE EJECUTAR EN:

BONOS

República de Cuba, Deuda Interior, 5 por ciento 1906.
República de Cuba, Deuda Interior, 5 por ciento 1931 (Puertos).
República de Cuba, Deuda Exterior, 5 por ciento 1904-1944 (Speyer).
República de Cuba, Deuda Exterior 5 por ciento 1914-1944 (Morgan)
Bonos Crédito Urbano, Serie "K" 6 por ciento.
Bonos Cuban Telephone Co., 5 por ciento.
Bonos Compañía de Calzado, 8 por ciento.
Bonos Central Maceo.
Bonos de la Lonja del Comercio, 6 por ciento.

ACCIONES

Havana Electric & Utilities Preferentes $5.00.
Consolidated R. R. of Cuba 6 por ciento.
Cuba Company $4.00.

INVIERTA EN VALORES
PREGUNTE NUESTROS PRECIOS
COMPRAMOS Y VENDEMOS VALORES DE TODAS CLASES

E. Taboada. J. M. Capmany
(Miembros de la Bolsa de la Habana)
Banco del Canadá, Departamento 306. Teléfono A-4777

FINANZAS

DINERO Y ZAFRA

Todavía no ha diotaminado el Tribunal de Subasta de la Carretera Central. En torno al mismo, sin embargo, converge la atención del mercado de negocios.

Es natural que así ocurra.

Al país le urge no sólo porque al cabo se constituya esa vía medular. Le urge más intensamente aún que se pongan en circulación la mayor cantidad posible de numerario.

Estamos en el periodo decisivo de la zafra. El periodo en que colonos y hacendados se hallan movilizando créditos indispensables para la recolección de la cosecha. Naturalmente, si el dinero circulante en los bancos es escaso, o se da pretexto para hacerlo parecer escaso, la tasa, el interés, alcanza precios elevados.

De poco serviría la restricción, especialmente para los colonos cubanos, si el "Working Capital", si el dinero para trabajar, absorbe de antemano un porcentaje injusto de las utilidades calculadas.

La circulación del dinero como medida previa para la regulación de las cosechas es tan importante y decisivo, que es esa la misión más alta y a la vez más sabia, que realizan los grandes directores de los mercados en los países de banca organizada. En los Estados Unidos es esa, esencialmente, la prodigiosa misión tutelar que ejercitan los Directores del Sistema de Reserva en apoyo de los agricultores, y, por ende, de la nación.

En Cuba, si no tan simétricamente, porque no tenemos organización bancaria, cabe ejercerla en la medida de lo posible al gobierno central. Mucho más hoy, cuando en sus arcas se mantiene en reserva un porcentaje desusado de la totalidad del dinero en circulación.

Es ahí, en este aspecto de la cuestión, desde donde la realización inmediata de obras públicas el país se halla urgentemente interesado; lo que, por otra parte, no exceptúa al Tribunal que califica las proposiciones presentadas para dictar el fallo correspondiente sino un previo y concienzudo estudio de las mismas, porque la necesidad de dinero en circulación no excluye la de preservar al Estado de contratos gravosos o perjudiciales.

COMPRO

Obligaciones del Crédito Urbano Series A. y B.
Bonos del Vedado Tennis Club.
Bonos Planta Eléctrica de Marianao.
60 Acciones Teléfono Preferidas a 109-¾.

VENDO

$5,000 Bonos Havana Electric Consolidados 5% a 98-¼.
$20,000 Bonos República de Cuba 5½ a 105-⅜.
$10,000 Bonos República de Cuba Deuda Interior a 97-½.
50 Acciones Preferentes 5% Havana Electric. Utilities a 71-⅞.
£ 1,155 Acciones Ferrocarriles Unidos a 90-¼.
ESTOS TIPOS FLUCTUAN CON EL MERCADO.

Julio B. Forcade
(ESPECIALISTA EN BONOS)
Oficinas: Bank of Nova Scotia 222-223
TELEFONO A-4983.

REAL ESTATE

HIPOTECAS Y CASAS

El mercado de hipotecas y casas se mantuvo ayer tan animado como en la pasada quincena; y aunque no se reportaron operaciones en firme, se notó en cambio amplia tendencia al mejoramiento de los precios, principalmente en la Zona de detallistas de artículos de fantasía, en la que, por otra parte, los contratos en rentas a largos plazos, restringe lógicamente las hipotecas y las ventas.

SOLARES

En el día de ayer no se reportaron ventas en los distintos repartos de la ciudad. Este fenómeno se repite casi invariablemente a principios de cada mes, período en el que los tenedores de solares se dedican casi exclusivamente al pago de las obligaciones pendientes.

SIGUEN LAS GANANCIAS DE LA PACKARD

DETROIT, diciembre 10.—La Packard Motor Car Company ha cerrado el mes de noviembre con una ganancia líquida de $1.000.000 aproximadamente. Esta ganancia, con los $2.800.000 ganados en los meses de septiembre y octubre, le ha permitido a la Compañía el poder presentar una ganancia neta de $4.000.000 poco más o menos para su primer trimestre fiscal que terminó el 30 de noviembre. Esta enorme suma equivale a $1.33 por cada acción, habiendo actualmente 3.000.000 de acciones comunes.

La producción actual se está llevando a efecto a razón de 3.000 automóviles mensuales, que con los 6.500 carros fabricados en septiembre y octubre, su primer trimestre fiscal ha arrojado un total aproximado de 9.500 vehículos, un record de producción en su categoría.

COLEGIO DE CORREDORES NOTARIOS COMERCIALES DE LA HABANA

COTIZACION OFICIAL DE AYER, 9 DE DICIEMBRE

Cambios	Tipos
S|E. Unidos cable	1 1|10 P.
S|E. Unidos vista	1 1|16 P.
Londres cable	4.85 ¼
Londres vista	4.85
Londres 60 días vista	—
París cable	3.99
París vista	3.97
Bruselas vista	2.80
España cable	15.24
España vista	15.22
Italia vista	4.35
Zurich vista	19.33
Hong Kong vista	47.85
Amsterdam vista	39.98
Copenhague vista	—
Christianía vista	—
Estocolmo vista	—
Montreal vista	—
Berlín vista	—

Notarios de turno

Para cambios: Julio César Rodríguez.

Para intervenir en la cotización oficial de la Bolsa de la Habana: Rafael Gómez Romagosa; Raul E. Argüelles.

Visto Bueno: Antonio Arocha, Síndico-Presidente: Enrique Pertierra, Secretario Contador

TABACO

Doscientos cuarenta y un tercios, de una vega de Vuelta Abajo para exportador Mark A. Pollack en los fábrica, compró y registró ayer el almacenes de los Sobrinos de Antero González.

—Gerald C. Smith, que ayer volvió al mercado para registrar varios pequeños lotes de capadura de Remedios de la última cosecha, compró también ciento diez y ocho pacas de la misma clase a José C. Puente, que las entregó en la tarde.

—Ciento ocho tercios de catorcenas de Vuelta Abajo, vendieron y entregaron, también ayer, Foyo y Rodríguez a Leslie Pantín e Hijo.

—Menéndez y Compañía vendieron a Dionisio Aldama de Bolondrón varios lotes de capas y tripas de Remedios de sus escogidas.

—Treinta y tres tercios registraron y cargaron Manuel A. Suárez y Compañía en los almacenes de Tamargo y Compañía.

—José Menéndez y Menéndez vendió cincuenta y cuatro tercios de catorcenas de Vuelta Abajo, de la cosecha de 1924 a 1925, a Hindale Smith y Compañía.

Y aparte de otras pequeñas operaciones, nada más hubo ayer en el mercado.

Hoy han de haber registros de octavas y de otras clases de Remedios, compradas o comprometidas con anterioridad.

ENTRADA DE TERCIOS

Entraron ayer en la plaza por los ferrocarriles, las siguientes cantidades de tercios:

De Cumanayogua, para I. Kaffenburg e Hijos, 115.

De Puerta de Golpe, para Sierra y Díez, 19.

De Florencia, para Abelardo Cuervo y Compañía, 86.

De Caibarién, para Ramón Cepa y Granda, 190 en dos casillas.

De Vueltas, para Tomás Benítez León, 23.

De Güira de Melena, para Fernández-Grau y Hermano, 71.

De Puerta de Golpe, para Pastor Sánchez, 5.

De Caibarién, para I. Kaffenburgh e Hijos, 104.

De Chambas, para Abelrado Cuervo y Compañía, 102.

De Bayamo, para Hermann Diehl, 99.

De Puerta de Golpe, para Calixto Rodríguez Mauri, 3.

De Florencia, para Egusquiza Hermano, 86.

BUENAS LAS SIEMBRAS

Las noticias que recibimos de Vuelta Abajo, nos dicen que la temperatura está favoreciendo mucho las nuevas siembras. y que en algunas zonas ya han comenzado a desbotonar los tabacos ;entre éstas en las fincas de los Hijos de Facundo Gutiérrez, en Pilotos, donde sembraron tres millones de posturas, y también en las vegas de la Viuda de Zabala.

LOS TOTALES RECIBIDOS

Decíamos ayer que el total de tercios recibidos de la última cosecha de Remedios o Vuelta Arriba, hasta el treinta de noviembre, era de 262.700.

De esa cantidad llegó para las firmas exportadoras, el 55.40 por ciento, y para las casas especuladoras el 44.60 por ciento.

PESETA

SE COTIZO A RAZON DE:

6 PESETAS

58.76

DOLLAR

FRANCO

SE COTIZO A RAZON DE

25 FRANCOS

44 CENTIMOS

DOLLAR

MERCADO LOCAL DE AZUCAR

Se exportaron 13,446 sacos de azúcar.

Los lespachos de New York anunciaron un mercado con tono indeciso a base de 2.15|16 centavos costo y flete como cotización nominal. Más tarde había vendedores a 2.1|16 centavos costo y flete y difícilmente se encontraban compradores a tipo más alto que 2 1|4 centavos costo y flete. No se publicaron ventas.

El movimiento en los puertos del Atlántico, durante la semana anterior, fué el siguiente:

	Toneladas
Arribos	36.833
Derretidos	58.000
Existencias	230.063

Cotización oficial del precio del azúcar

Deducidas por el procelimiento señalado en el apartado quinto del decreto 1,770:

Habana	2.969231
Matanzas	3.027693
Cárdenas	3.006155
Sagua	3.036924
Manzanillo	2.990771
Cienfuegos	3.021541

Exportación de azúcar

Las exportaciones de azúcar reportadas ayer por las aduanas en cumplimiento de los apartados primero y octavo del decreto 1,770, fueron las siguientes:

Aduana le Cárdenas: 13,446 sacos. Destino: New York.

PROMEDIO DE LA COTIZACION OFICIAL DEL PRECIO DEL AZUCAR

MES DE NOVIEMBRE

Primera quincena	
Habana	2.484441
Matanzas	2.542467
Cárdenas	2.561513
Sagua	2.552404
Manzanillo	2.506067
Cienfuegos	2.536960
Segunda quincena	
Habana	2.562901
Matanzas	2.621304
Cárdenas	2.599787
Sagua	2.630525
Manzanillo	2.584418
Cienfuegos	2.621306
Del mes	
Habana	2.519302
Matanzas	2.577886
Cárdenas	2.556189
Sagua	2.586927
Manzanillo	2.540820
Cienfuegos	2.574756

MERCADO LOCAL DE VALORES

El mercado local de valores rigió ayer mejor impresionado, pues sólo se notaba alguna pesadez en las acciones preferentes del cinco por ciento de la Compañía Havana Electric Utilities.

Con tono muy firme actuaron las acciones de los Ferrocarriles Unidos de la Habana, Cervecera, Cuban Telephone, Navieras y Jarcia de Matanzas.

La Cuba Cane, Cuba Company y Consolidados de Cuba rigen sostenidos.

También actúan con tipos sostenidos las distintas emisiones de bonos que aparecen inscriptos en la Bolsa, exceptuando los de la Cervecera y Nueva Fábrica de Hielo que acusan firmeza.

El mercado cerró poco activo pero firme.

En junta celebrada ayer por los directores de la Compañía Internacional de Teléfonos acordaron el dividendo trimestral de uno y medio por ciento para tolo accionista que lo sea el día 27 del mes actual.

El exprsedo dividendo lo empezarán a pagar el día 15 de Enero del año próximo venidero.

MERCADO DE ALGODON

Ayer al cierre del mercado de New York se cotizaba el algodón como sigue:

	Quintal
Diciembre	12.22
Enero 1927	11.86
Marzo 1927	12.07
Mayo 1927	12.29
Julio 1927	12.50
Octubre 1927	12.71

AVISO

Se hace saber: que CINCUENTA acciones preferidas de la Havana Electric Railway Light and Power Company, de la serie B-14079 de cien pesos cada una, m. o., expedidas en 23 de enero de 1919 a nombre de Francisco Torrellas y Horta, se han extraviado, sin haberse endosado o traspasado en forma alguna. Y para los efectos consiguientes, hace el presente anuncio la interesada, doña Dolores Pérez y Vélez, viuda de Torrellas, en su carácter de usufructuaria por testamento del señor Francisco Torrellas. Habana, diciembre 9 de mil novecientos veintiseis.

Dolores Pérez Vélez.

13 y K, Vedado.

MERCADO DE LA HABANA

COTIZACION OFICIAL DE LA BOLSA

BONOS Y OBLIGACIONES INSCRIPTOS EN LA BOLSA DE LA HABANA — Diciembre 9 de 1926.

Valor: $82.892,520.00

	Capital	Interés	Cupón	Comp.	Vend.
R. Cuba 1904 Speyer	$ 35.000.000	5 %	M S	102	—
R. Cuba 1905 D. I.	11.169.800	5 %	M N	96½	99
R. Cuba 1909, 4 1|2	16.500.000	4 %	F A	92	99
R. Cuba 1914, Morgan	10.000.000	5 %	F A	103	—
R. Cuba 1911, Puertos.	7.000.000	5 %	M N	98	—
R. Cuba 1923, 5 1|2	50.000.000	5½ %	E15 J15	104⅞	105½
A. Habana 1a. hip.	6.183.000	6 %	E.A.J.O.	102	—
A. Habana 2a. hip.	2.655.000	6 %	E.A.J.O.	100	—
Banco Territorial	4.000.000	6 %	E J	75	—
Calzado	400.000	8 %	J D	77	88
Cerv. Internacional	2.000.000	7 %	E J	107¾	108¾
Cía Az. Ciego de Avila	700.000	6 %	Mzo. 30	—	—
Acueducto Cienfuegos	1.500.000	7 %	J D	—	—
Cía. Curtidora	200.000	6 %	J D	—	—
Gas y Electricidad	4.000.000	6 %	J D	106½	—
F. C. Gibara	349.000	8 %	F A	—	—
H. Eléctric (Cons.)	8.972.561	5 %	F A	97	99
Cía. Licorera	2.500.000	7 %	A O	26	33½
Manufacturera	2.600.000	6 %	A O	51	54
Matadero Industrial	500.000	6 %	F A	55	—
Nacional de Hielo	300.000	8 %	J D	N.	N.
N. F. de Hielo (bonos)	3.000.000	6 %	J D	103½	108
N. F. de Hielo (obligs.)	3.000.000	7 %	J D	103	—
F. C. Noroeste	3.000.000	6 %	E J	—	—
Papelera Serie A.	500.000	8 %	F15 A15	95¼	102
Papelera serie B.	800.000	8 %	M N	66½	80
Eléctrica Santiago	1.500.000	6 %	E J	—	—
Teléfono	2.000.000	5 %	E J	95¼	—
Teléfono (Conv. Col.)	2.500.000	5 %	E J	—	—
F. C. Unidos	3.830.000	5 %	E J	—	—
Cía. Urbanizadora	2.000.000	8 %	D.M.J.S.	—	—
Metropolitana	1.200.000	7 %	E J	102	105
Jarcia Matanzas	500.000	6 %	M S	100	102
Ironbeer (obligaciones)	200.000	8 %	J D	100	105

ACCIONES

Valor inscripto: $283.014.800 00

	Capital	Comp.	Vend.
Compañía Cubana de Accidentes	$ 250.000	—	—
Banco Agrícola de Puerto Príncipe	320.000	—	—
Banco Territorial de Cuba	5.000.000	26	45
Banco Territorial de Cuba (benefs.)	5.000.000	—	—
Calzado, Preferidas	400.000	—	—
Cervecera Internacional (preferidas)	1.000.000	—	—
Compañía Azucarera Ciego de Avila	1.200.000	—	—
Acueducto de Cienfuegos	1.000.000	—	—
Constancia Cooper Company	1.000.000	—	—
Compañía Constructora (preferidas)	2.000.000	2⅜	5
Compañía Constructora (comunes)	3.000.000	—	—
Cuba Cane Sugar (preferidas)	50.000.000	43	—
Cuba Cane Sugar (comunes)	50.000.000	8	—
Cuban Railroad (preferidas)	10.000.000	—	—
Cuban Central (preferidas)	900.000	—	—
Cuban Central (comunes)	900.000	—	—
Cuban Tire R. Co. (preferidas)	781.700	—	—
Cuban Tire R. Co. (comunes)	2.563.400	—	—
Compañía Curtidora Cubana	300.000	—	—
Ferrocarril Gibara-Holguín	400.000	—	—
Havana Electric, comunes	15.000.000	—	—
Compañía Industrial de Cuba	250.000	—	—
Ca. Jarcia de Matanzas (preferidas)	2.500.000	96½	99⅝
Ca. Jarcia de Matanzas (comunes)	3.500.000	31	32⅞
Compañía Licorera (comunes)	8.000.000	4	4⅜
Lonja Comercio Habana (preferidas)	200.000	100	—
Lonja Comercio Habana (comunes)	200.000	133	300
Manufacturera Nacional (preferidas)	5.000.000	5½	6⅝
Manufacturera Nacional (comunes)	6.000.000	2	2⅞
Matadero Industrial	1.000.000	—	—
Empresa Naviera (preferidas)	2.000.000	60	65
Empresa Naviera (comunes)	4.000.000	10½	13
Nueva Fábrica de Hielo	3.000.000	421	—
Nacional de Perfumería (preferidas)	1.400.000	70	85
Nacional de Perfumería (comunes)	1.850.000	15	25
Ca. Cubana de Pesca (preferidas)	1.000.000	102	—
Ca. Cubana de Pesca (comunes)	1.500.000	31	—
Banco de Préstamos	500.000	—	—
Eléctrica de Santiago de Cuba	1.500.000	—	—
Eléctrica de Sancti Spíritus	39.800	—	—
Cuban Telephone (preferidas)	2.000.000	110	110¾
Cuban Telephone (comunes)	5.000.000	125	155
Teléfon. Internacional	61.272.100	117¾	120
The Trust Company of Cuba	5.000.000	—	—
F. C. Unidos y Almacenes de Regla	6.859.970	88½	92
Union Oil Company	1.000.000	—	—
La Unión Nacional (preferidas)	750.000	70	—
La Unión Nacional (beneficiarias)	750.000	1¼	—
Cía. Urbanizadora (preferidas)	1.500.000	—	—
Cía. Urbanizadora (comunes)	3.000.000	—	—
Metropolitan Auto	200.000	—	—

NOTA.—Es de observarse que en la Bolsa de la Habana solamente dos Compañías azucareras cotizan sus valores: la Compañía Azucarera Ciego de Avila y la Cuban Cane Corporation En cambio, obsérvese el número de Compañías azucareras que cotizan sus valores en la Bolsa de New York. Véase dicha información. El montante total de los valores inscriptos en la Bolsa de la Habana, incluyendo los bonos de la Deuda Pública, asciende a $460,390.021.00.

BOLSA DE AZUCAR

NOTICIAS OFICIALES

Diciembre 9 de 1907.	Ene.	Mzo	Mayo	Julio	Sep.	Dic.
Cierre anterior	3.27	3.22	3.27	3.34	3.40	3.26
Apertura de hoy	3.27	3.23	3.30	3.36	3.42	3.27
Máximo	3.28	3.26	3.31	3.37	3.44	3.27
Mínimo	3.22	3.22	3.28	3.34	3.41	3.20
Cierre de hoy	3.22	3.22	3.28	3.35	3.41	3.21
Toneladas vendidas	13650	25650	15350	10250	10250	2200

PRECIOS DEL REFINO

American	6.25	Atkins	5.80
National	6.00	Mc Cahan	6.25
Arbuckles	5.90	Penna	6.25
Warner	4.10	Henderson	5.80
Federal	5.95	Colonial	6.10
Savannah	6.25	Godchaux	5.90

TOTAL EXPORTADO	Toneladas	TOTAL PRODUCIDO	Toneladas
1926	4.346.483	1926	4.876.803
1925	4.547.594	1925	5.078.613

Lamborn Hutching Co.	Toneladas	Gumá y Mejer	Toneladas
Arribos	52.800	Arribos	34.983
Exportación	98.620	Exportación	95.850
Existencia	266.370	Existencia	268.575

MOVIMIENTO DE CRUDOS EN LOS PUERTOS DEL ATLANTICO

Arribos	64.792	Arribos	51.825
Exportación	58.000	Exportación	55.000
Existencia	208.802	Existencia	58.217

Azúcar en almacenes afianzados en New York ... 1.021.941 sacos

COTIZACION DE VALORES AZUCAREROS

	Abre	Máximo	Mínimo	Cierre
American Sugar Refining	83½	83½	83½	83½
Cuban Cane, preferidas	48⅛	48⅛	47¾	47¾
Cuban Amercan Sugar Co	27¼	27¼	27¼	27¼
Cuba Company	34	34	33⅞	33⅞
Porto Rico Sugar	156	159½	156	157⅝
American Beet Sugar	26	26	26	26
Cuban Cane, comunes	10½	10⅝	10⅜	10⅜
Great Western Sugar	107¼	107½	107	107¼
Punta Alegre Sugar	46	46¼	46	46
Cuban American Sugar, preferidas	43	43	43	43
Manatí Sugar				

MERCADO LOCAL DE CAMBIOS

El tono de lmercado al cierre fué como sigue:

Floja la peseta española.

El franco francés cerró más bajo; aunque es de esperarse que pronto reaccione.

Firmes la libra esterlina, la lira italiana y el cambio sobre New York.

Las agencias del Banco de la Reserva Federal de Norteamérica vendieron cable a 1|10 de premio.

Se operó entre bancos y banqueros en pesetas cable a 15.20.

Cotizaciones	Valor
New York cable	1 1|10 P.
New York vista	5 64 P.
Londres cable	4.85 ⅝
Londres vista	4.85 ¼
Londres 60 días vista	4.82 ¼
París cable	3.94
París vista	3.93
Hamburgo cable	23.85
Hamburgo vista	23.83
Madrid vista	15.20
Madrid cable	15.18
Italia cable	4.36
Italia vista	4.35
Bruselas cable	13.95
Bruselas vista	13.93
Zurich cable	19.32
Zurich vista	19.31
Amsterdam cable	40.05
Amsterdam vista	40.03
Toronto cable	5 1|16 P.
Toronto vista	¼ P.
Hong Kong cable	48.10
Hong Kong vista	47.90

CLEARING HOUSE

Las compensaciones efectuadas ayer entre los Bancos asociados al Clearing House de la Habana, ascendieron a $3.100,278.45.

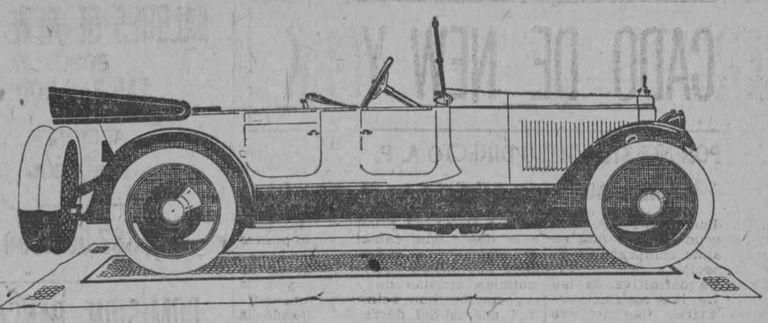

SIGUE LA LIQUIDACION DE AUTOS USADOS

EL GRAN EXITO DE NUESTRA ULTIMA LIQUIDACION NOS HA MOVIDO A PROLONGARLA

NOS QUEDAN ALGUNAS GANGAS BUENAS QUE APROVECHARA EL PRIMERO QUE OFREZCA ALGO.

PARA LA TEMPORADA TURISTA TENEMOS CARROS GRANDES FLAMANTES, CASI REGALADOS.

BUEN SURTIDO DE COCHES CERRADOS. CAMIONES "WHITE" Y "PACKARD" DE USO.

A PESAR DE LOS PRECIOS TAN BAJOS, DAMOS FACILIDADES DE PAGO.

J. ULLOA Y CIA.

(Más de 12 años de existencia)

P. Martí 3, 5 y 7 Teléf. M-7951

INFORME SOBRE LOS REQUISITOS QUE DEBE POSEER UNA LETRA DE CAMBIO

Respondiendo a una consulta formulada por un miembro de la Asociación de Comerciantes de la Habana, el Departamento Legal de la misma ha emitido el dictamen siguiente, que se refiere a los requisitos que debe poseer una letra de cambio para que no pierda su carácter o fuerza ejecutiva:

"En relación con la consulta formulada por N. N. sobre forma de redacción de una letra de cambio girada a la propia orden del librador, tengo el gusto de devolverle la letra acompañada, redactada en forma defectuosa, que usa actualmente el consultante, con las indicaciones necesarias para que tenga eficacia legal, que son las siguientes:

La frase (título de la casa) que va indicada debe suprimirse, pues es una denominación mercantil y no la sociedad a quien debe ser abonada la letra, que es la de N. N. que por lo que aparece del documento o giro, es una sociedad regular colectiva en cuya razón social aparecen los nombres de todos los socios de la misma, pues no tiene la frase "y Compañía" que exige el Código de Comercio cuando hay otros socios además de los que aparecen en la razón social.

La frase "de mercancías", debe suprimirse y sustituirse por la frase "retenido en nosotros mismos", pues cuando una letra se expide a la propia orden del librador la frase "valor de mercancías" expresa una enunciación falsa del valor en que el librador se declara reintegrado, pues todavía no ha efectuado su reintegro, sino que va a obtenerlo por dicha letra.

La frase (título de la casa) indicada debe ser suprimida por la razón antes apuntada y porque se presta a confundir la sociedad con una compañía anónima.

La palabra "aceptada" debe ser suprimida y sustituída por la palabra "acepto", que está más de acuerdo con la técnica de nuestro derecho.

La frase "pagadero el día" debe ser suprimida, por no ser necesario hacer constar la fecha en que se efectuará el pago, y sustituirla por la fecha en que hace la aceptación, que sí es indispensable, en esta forma: "Habana..de.....de 19.."

Indico la Habana, porque supongo que al consultante convenga demandar en juicio, en caso necesario, en esta ciudad, donde tiene su domicilio, ya que el lugar de la aceptación determina la competencia del juez.

La forma en que indico debe redactarse la letra, se refiere solamente a las letras giradas a la propia orden del librador, que es interesada en la consulta. (f.) Dr. Julián M. Ruiz."

Visite nuestra hermosa bóveda.

Cajas de seguridad desde $5. hasta $50 al año.

Evite la pérdida de sus joyas, valores y documentos de importancia.

The National City Bank of New York

GINEBRA AROMATICA DE WOLFE

LA UNICA LEGITIMA

Importadores Exclusivos

: : en la República : :

PRASSE & CO.

Teléfono A-1694 - Obrapía, 18 - Habana

N. Gelats & Co. BANQUEROS HABANA Aguiar 106-108

Vendemos cheques de Viajeros Pagaderos en Todas Partes del Mundo y Cartas de Crédito Circulares en las mejores Condiciones "SECCION DE CAJA DE AHORROS"

Recibimos Depósitos en esta Sección Pagando Interés de 3 por 100 Anual

Todas estas operaciones pueden efectuarse también por correo

CERVEZA: ¡DEME MEDIA "TROPICAL"!

M.E.C.D. 2016

NOTAS POLITICAS

La Junta Municipal Electoral escrutó el día de ayer los Colegios Santo Angel núm. 1 y Jesús del Monte núm. 3. Sumados los votos de estos Colegios a los 84 escrutados en días anteriores, dan el siguiente resultado, haciéndose constar que en lo que se refiere a los cargos provinciales, aparece incluído en las sumas correspondientes la totalidad de votos alcanzada por los respectivos candidatos en los 24 Términos Municipales del interior de la Provincia:

PARA GOBERNADOR:

A. RUIZ	38.561
E. ASBERT	26.980
C. URQUIAGA	4.337

PARA ALCALDE:

J. M. DE LA CUESTA	6.760
M. M. GOMEZ	8.503
V. M. CANDIA	2.670

PARA REPRESENTANTES:

PARTIDO LIBERAL

1—Ramón Zaydín	43.524
2—Baldomero Grau	42.954
3—Mario G. Mendoza	39.953
4—Carlos Guas	38.747
5—Alfredo Hornedo	38.640
6—Gustavo Parodi	38.400
7—Miguel A. Cisneros	36.267
8—Antonio Bosch	35.866
9—F. González Sarraín	33.416
10—Silvestre Anglada	26.161
11—Ernesto Menció	24.205
12.—E. Núñez Portuondo	23.800
13.—Ricardo de la Torriente	22.635
14.—G. Campos Marquetti	21.730
15.—Ramón Vasconcelos	21.356
16.—José Hernández Guzmán	19.978
17—Ramón García Osuna	16.544
Total de sufragios	524.866

PARTIDO CONSERVADOR

1—Benito Remedios	32.705
2—Antonio Peña	30.903
3—Miguel Albarrán	29.345
4—Miguel A. Aguiar	28.757
5—Manuel Castellanos	28.124
6—Gustavo Pino	27.834
7—Gonzalo Freyre	26.546
8—Germán S. López	25.573
9—Gonzalo Alvarado	24.012
10—Sergio Carbó	15.589
11—Raúl de Cárdenas	14.634
12—Eugenio L. Aspiazo	14.178
13—Oscar Montoro	13.169
14—Pío Arturo Trías	12.906
15—Alberto C. Vila	12.262
16—Alfredo O. Ceberio	11.945
17—Herminio Díaz	11.477
Total de sufragios	359.959

PARTIDO POPULAR

1—Enrique Zayas	17.850
2—José Ramón Cruells	14.715
3—Armando Leret	13.665
4—Féli Ayón	12.803
5—Francisco Cuéllar	12.613
6—Miguel Angel Campos	9.627
7—Eduardo Muller	6.076
8—Miguel A. Miguel	5.508
9—Alfredo Organes	4.254
10—S. Escoto Carrión	4.197
11—C. Jiménez de la Torre	4.009
12—Benito Lagueruela	3.984
13—P. Carrera Jústiz	3.959
14—Edelberto Carrerá	3.641
15—Luis Puentes	3.497
16—Plácido Hernández	3.402
17—Pablo Supervielle	3.391
Total de sufragios	127.191

PARA CONSEJEROS:

PARTIDO LIBERAL

1—Cayetano González	37.306
2—Santiago Valera	36.452
3—Manuel Vega	35.237
4—Severiano Pulido	33.029
5—Pedro Pablo Echarte	31.970
6—Antonio Madan	31.052
7—G. Sainz de la Peña	24.350
8—Alberto Ruiz	20.414
9—Antonio Rodríguez	19.905
Total de sufragios	269.724

PARTIDO CONSERVADOR

1—Pedro Urra	26.535
2—Ramón Casas	25.787
3—Oscar Artola	23.778
4—Miguel Ocejo	18.291
5—Miguel Suárez	17.852
6—Joaquín Freyre	17.756
7—Rodolfo Ariet	16.944
8—Ramón Guerra	15.825
9—Aurelio Sánchez	14.542
Total de sufragios	177.310

PARTIDO POPULAR

1—Francisco Hernández	6.360
2—M. A. G. Beauville	5.382
3—Mamerto González	5.377
4—Gustavo F. de Lara	4.997
5—Raúl Guillot	4.968
6—Virgilio Díaz	4.504
7—Paulino Zulueta	4.143
8—Narciso Castilla	3.643
9—José María Godínez	3.727
Total de sufragios	43.101

PARA CONCEJALES:

PARTIDO LIBERAL

1—Emeterio Zorrilla	6.891
2—Ramón Crusellas	6.345
3—José Izquierdo	5.585
4—Camilo Marín	5.255
5—Narciso Morán	5.204
6—Ruy de Lugo Viña	5.187
7—Rafael Sánchez	5.122
8—Manuel Buchó	5.023
9—Carlos Machado	4.988
10—J. M. Alvarez Builla	4.946
11—Ramón Wiltz	4.928
12—Eduardo Cidre	4.795
13—Enrique Alfonso	4.786
14—Cándido Romero	4.765
15—Celedonio García	4.639
16—Juan Castellón	4.635
17—Alfredo Labarrere	4.566
18—E. López Royirosa	4.545
19—Oscar Herrera	4.450
20—Manuel Méndez	4.446
21—Pedro P. Kohly	4.412
22—Jerónimo Bericiartu	4.393
23—Cipriano Vigoa	4.369
24—Santiago Touriño	4.357
25—Pedro Blanco	4.215
26—José Angel Ortega	4.036
27—P. Díaz Navarrete	3.899
Total de sufragios	130.739

PARTIDO CONSERVADOR

1—José Castillo	4.756
2—Avelino Orta	3.710
3—Ramón Ochoa	3.318
4—Federico Casariego	3.274
5—Juan Borrell	3.265
6—Wifredo H. Brito	3.218
7—Carlos Frayle	3.171
8—Mauricio Cabrera	3.069
9—Pedro P. Soldevilla	3.067
10—Pedro Doval	2.908
11—Angel Ríos de la Fé	2.824
12—I. Fernández Casuso	2.815
13—Juan Fra[illegible]	2.670
14—Hilario García	2.573
15—Antonio Marichal	2.557
16—Arturo Torres	2.531
17—E. Fernández Fuertes	2.397
18—R. Villa del Rey	2.396
19—Manuel Silva	2.288
20—Alberto Sotolongo	1.992
21—Ricardo Barquín	1.978
22—Manuel de Cárdenas	1.905
23—Jorge Torrens	1.839
24—Marcelino Cubillas	1.814
25—Gustavo Mato	1.759
26—R. González Cruz	1.695
27—Rogelio del Cueto	1.683
Total de sufragios	71.472

PARTIDO POPULAR

1—José Navarrete	2.696
2—Carlos M. Vázquez	2.429
3—Miguel Lloret	2.418
4—José A. Vistuer	2.318
5—Adrián Jiménez	2.100
6—Rogelio Sánchez	2.023
7—José Leal Morejón	2.022
8—Ricardo Dávila	1.996
9—Ramón Puente	1.963
10—Eligio Madan	1.959
11—Pastor Lagueruela	1.930
12—Santiago Veiga	1.913
13—Juan V. Meireles	1.895
14—Estanislao Cuesta	1.855
15—Victoriano Montes	1.803
16—Manuel Armenteros	1.797
17—Mario Valdés	1.794
18—Ignacio Alsina	1.759
19—Juan de Dios Corbo	1.752
20—Adolfo de la Hoz	1.689
21—Julio Cuéllar	1.683
22—Francisco Selma	1.665
23—Moisés Espinosa	1.654
24—César Acosta	1.582
25—José A. Ramos	1.526
26—Serafín Regueira	1.498
27—Carlos Martínez	1.465
Total de sufragios	51.184

PARTIDO REPUBLICANO PARA CONCEJAL

1—Ricardo F. Cabanas	1.739
2—Ramón Roig	1.321
3—José Guillén	1.315
4—Carlos M. Quintana	1.310
5—Angel del Busto	1.292
6—Constantino Carneado	1.242
7—Luis Alonso	1.185
8—Federico Caballero	1.172
9—Bernardo Acebal	1.136
10—J. M. Bonachea	1.063
11—Mariano Fernández	999
12—Carlos Bárcena	977
13—Antonio Ortega	933
14—Raimundo Aragón	910
15—Federico D'Escoubet	910
16—Luis Bauza	874
17—Antonio Magaz	868
18—Antonio Perdomo	850
19—Andrés Lubián	832
20—Mario Soto	796
21—Juan B. Martínez	726
22—Adelo Pérez	680
23—Rogelio Valdés Jorge	672
24—Enrique Varona	663
25—Alejandro Neninger	585
26—Clemente Rodríguez	565
27—Antonio López	561
Total de sufragios	26.166

PARTIDO REFORMISTA

1—Secundino López	1.660
2—Alfredo Marill	1.286
3—Roberto F. Tiant	1.261
4—José Gautier	1.010
5—Mariano Barros	972
6—Francisco Pereira	914
7—Alejandro Villada	868
8—Angel Sánchez	825
9—Angel S. Rocabruna	738
10—Jesús Gil	689
11—Julio González	668
12—José Maza	626
13—Carlos Castellanos	603
14—Moisés Almansa	603
15—Eloy Figueroa	601
16—Miguel Suárez	559
17—Manuel Menéndez	536
18—Manuel Travería	526
19—Domingo Quintana	507
20—Pedro Cartaña	495
21—Angel Acosta	489
22—Esteban Saldaña	478
23—Francisco Laguardia	459
24—Antonio Hernández	447
25—Daniel Manzano	422
26—Juan Manuel Arriba	419
27—A. Valdés Carrero	403
Total de sufragios	19.071

PARTIDO DEMOCRATICO

1—René Acebedo	2.274
2—Juan Firpo Cuyas	1.895
3—Guillermo Tapia	1.833
4—Esteban Echegoyen	1.429
5—Avelino Prado	1.424
6—Gabriel Casanovas	1.408
7—Antonio Lancís	1.299
8—Antonio Maceo	1.294
9—José Ramón Franca	1.263
10—Antonio González	1.123
11—Regino Campos	1.105
12—Antonio D. Torra	1.082
13—José Pinar	1.051
14—Leopoldo Antón	992
15—Luciano Torres	974
16—F. Pérez Girón	928
17—J[illegible] León	927
18—Casimiro Fernández	908
19—J. J. Sánchez Calelja	884
20—F. López Valdés	849
21—Juan Ranulfo	779
22—Joaquín Coello	764
23—Ramón Lasa	756
24—Ventura Ruiz	724
25—Salvador Vázquez	672
26—Pedro Roque	608
27—José de J. Valdés	574
Total de sufragios	20.819

DISTINGUIDOS ELEMENTOS POLITICOS CONSTITUYEN UN COMITE REELECCIONISTA, PROPONIENDOSE ACTIVAR EN LA PROXIMA REORGANIZACION DE LOS PARTIDOS.

El domingo, día 5 del actual, y en la morada del doctor Oscar A. Cancio, se celebró, con asistencia de más de cincuenta personas, un cambio de impresiones para constituir una poderosa agrupación reeleccionista, proponiéndose activar eficazmente en la próxima reorganización de los partidos políticos.

La próxima reunión habrá de celebrarse en la propia morada del doctor Cancio, Campanario, 120, altos, el día 11 del actual, a las ocho de la noche, y en ella se tratará, entre otros asuntos de importancia, de elegir el directorio central de esta nueva organización política.

Por la Comisión Gestora:

Doctor Emilio Núñez Portuondo; doctor Oscar A. Cancio; doctor Andrés García Gutiérrez; doctor Severo Enrique Rodríguez; doctor Alberto del Junco André; doctor José Ulmo López; doctor Alfredo Antoneti y Vivar; doctor Alfredo Rosell; doctor J. M. Boza; doctor Tomás Mederos; doctor A. Valdés; doctor Jorge Perera; doctor Enrique Castellanos; señor Rodolfo J. Cancio; señor Braulio Fuentes; señor Felipe Blanco; señor Ricardo Labrador; señor Robustiano Piñeiro; señor Justo Cárdena; señor Manuel A. Herrera; señor Miguel Pérez Caballero; señor Tirso Mesa; señor José A. Ortiz; señor Eduardo Quert; señor Luis Quert; señor Santiago Rojas; señor Constantino Otero; señor José J. Cancio; señor Enrique J. Cancio; señor Víctor R. Cancio; señor Rodolfo Cancio Rojas; señor Fausto Martín Mató; señor Manuel J. Piedra; señor Celso Martínez; doctor M. Valladares; señor Francisco Utrera; señor Santiago Merseau; señor Agustín Echemendía; señor Leonor H. Baldó; señor Gustavo Baldó.

Jubileo del Año Santo en la Santa Iglesia Catedral

PARA SEÑORAS

El próximo domingo, día 12 de los corrientes, se celebrará el Jubileo del Año Santo con arreglo al siguiente programa.

A las ocho, Misa rezada en la cual se distribuirá la Sagrada Comunión.

Terminada ésta, los fieles harán las visitas de Porciúncula necesarias para ganar el Jubileo, o sea, rezando veinte Estaciones entrando y saliendo de la propia Iglesia Catedral.

Es imprescindible que tanto la Comunión como las visitas, se hagan en la Catedral, por ser esta la forma en que la Santa Sede ha concedido este privilegio.

Durante la Misa el Excmo. y Rvdmo. Señor Arzobispo dirigirá la palabra a los fieles.

Para el mayor orden en la Iglesia, se recomienda que los fieles vayan ya confesados.

Se advierte que los Caballeros ganarán este mismo Jubileo en idénticas condiciones el día, Domingo 19 del actual.

LA SESION ROTARIA DE AYER SE VIO EN EXTREMO CONCURRIDA

En el Roof del Hotel Plaza se reunieron en su almuerzo semanal al mediodía de ayer los miembros del Club Rotario de la Habana con asistencia de distinguidas personalidades americanas y de numerosos rotarios.

El Secretario Dr. Gárate habló brevemente de las máquinas torcedoras, manifestando que la excesiva contribución municipal que las gravaba había sido suprimida por disposición presidenmial.

Dió lectura a una carta del señor Antonio Las Heras Hervas, Presidente de la Sociedad Internacional de Ciegos en la que expresa su agradecimiento por las atenciones que siempre tuvo para con el Club Rotario de la Habana y en la que invita a todos sus miembros para la conferencia que pronunciara en el Teatro Principal de la Comedia, y solicitando la cooperación de todos para el mejoramiento de los ciegos de Cuba.

Más tarde se refirió el Dr. Gárate a la sesión que se celebrará durante la noche el día 23 del actual en el Plaza y a la que asistirán las familias de los rotarios.

Esa noche habrá música y ha de reinar completa alegría.

El Presidente Dr. Nuñez Mesa dió posesión al nuevo rotario señor Teodoro Brooks, dedicado al negocio de anuncios en tranvías y ferrocarriles. Habló también de las orientaciones políticas y de la extensión de poderes gubernativos.

El invitado de honor Mr. J. Heum miembro de la comisión de extensión rotaria del Rotary Internacional, habló en inglés, traduciendo su discurso el Dr. Luis Machado Mr. Heum saludó a sus compañeros de la Habana y expresó su admiración por nuestra ciudad, que a su juicio ha progresado de manera asombrosa desde el año 1898 en que estuvo en Cuba con motivo de la guerra Hispano-Americana.

o.al;cchnNminhrdl hrdl rdl u u uu

Habló de la eficacia que tiene en todo el mundo la labor entusiasta de los clubs rotarios, y excitó a todos para que continuaran laborando con voluntad y energía.

REUNION DE LA JUVENTUD POPULAR DE LA ACERA DEL LOUVRE

En la noche de hoy y en los portales del hotel Telégrafo, a las nueve en punto, se reúnen los señores que forman la Juventud Popular de la Acera del Louvre para elegir nueva directiva.

Este acto se celebrará con cualquier número de asistentes e invitan a él los señores Raúl Guillot y Facio, Juan Gutiérrez y Augusto Herrera, Presidente y Secretarios respectivamente del citado organismo político.

TOME VERMOUTH
"IMPERO"

OCHO VIGILANTES SUSPENDIDOS DE EMPLEO Y SUELDO

Se comprobó que, después de acusar a ciertas mujeres, se desdecían ante el Juzgado

El general Pablo Mendieta, digno Jefe de la Policía Nacional, desde hacía tiempo tenía noticias de que distintos vigilantes después que perseguían tenazmente a las mujeres que ofenden a las buenas costumbres, en el acta que levantaban les hacían una formidable acusación y más tarde, cuando comparecían ante el juez que conocía del juicio, tergiversaban sus primeras manifestaciones, defendiéndolas indebidamente, ignorándose con cuál fin.

Por tal motivo y para acabar con este mal ejemplo, el general Mendieta, comisionó a su auxiliar, teniente Miguel Calvo, Jefe de la Sección de Expertos, para que tratara de investigar detenidamente el asunto, dándole cuenta tan pronto como comprobbara los hechos.

El teniente Calvo, al recibir la orden de su superior gerárquico, comisionó al vigilante Castro, para que procediese a abrir una investigación, cosa que hizo el referido policía, comprobando que varios de sus compañeros cuando comparecían a juicio, defendían denodadamente a sus acusadas.

El vigilante Castro, en el informe rendido a su jefe, señalaba los números de los policías que no cumplía con su deber, por lo que se tramitó un expediente que dió por resultado en que se suspendiera por diez días de empleo y sueldo a los que, después de acusar, buscaban el medio de que las mujeres que ellos llevaban ante el juez, fueran puestas en libertad.

Anoche como decimos arriba, el Jefe de la Policía, ordenó la suspensión de los citados vigilantes, que son los que a continuación detallamos.

1595, Mariano Marín, 526, León Lezcano y 1561, Cosme Díaz, pertenecientes a la Quinta Estación.

701 Esteban Peña y 623, M. Gallardo, que prestaban sus servicios en la Sexta Estación y 277, Horacio Prida, 1591, T. Pérez y 1460, L. del Amo, que estaban destacados en la 8a. Estación.

Solo un vigilante el marcado con el número 1945, que también estaba metid oen el expediente quedó salvo de la suspensión, por haberse comprobado que nunca trató de defender a las que él acusaba, sino que se concretaba a las primeras manifestaciones hechas en el acta de policía.

RIÑO CON EL PROMETIDO DE SU HIJA O LO ARROLLO UN AUTO

En el Hospital Municipal fué asistido anoche Francisco Rodríguez Oudaver, natural de la Habana, de cuarenta y nueve años de edad y vecino de Cádiz, 45, de una herida contusa en forma estrellada en la región occipito-frontal y contusiones diseminadas por el cuerpo.

Manifestó a la policía el herido, que al tratar de atravesar la esquina de Santa Rosa y Fernandina, fué alcanzado por un automóvil, cuyo número ignora.

Poco después, el vigilante 1460 presentaba en a Octava Estación a Ramón Alvarez Fuentes, natural de la Habana, de diez y nueve años de edad y vecino de Estévez, 113, por que tuvo noticias de que las lesiones sufridas por Rodríguez se las había ocasionado aquél, en una riña que sostuvieron.

Expuso Alvarez que él es, desde hace tres años, prometido de una de las hijas de Rodríguez y anoche, tuvo un disgusto con éste, por lo que se marchó de la casa, no siendo cierto que riñera con su futuro suegro, como aseguraba el vigilante.

Presentado el acuso ante el juez de guardia, después de instruirle de cargos lo dejó en libertad.

ROBO

José Buci Pérez, vecino de 5, número 31, en el Vedado, dió cuenta a la policía, que de su domicilio le habían robado prendas y dinero por valor de doscientos pesos.

EL SECRETARIO . . . . .

Viene de la PRIMERA página

somos los directores propietarios de la revista "Archivos de Oftalmología Hispano-americana", revista que cuenta ya con veintiún años de vida. Además pertenezco a la Sociedad de Oftalmología de Madrid y estoy siempre en continúa comunicación con antiguos amigos y compañeros de profesión.

Nosotros sabemos que el doctor Francisco-María Fernández tiene que presidir una ceremonia oficial, y que altos jefes de la Secretaría de Sanidad aguardan. Podríamos darnos por satisfechos con estas pocas palabras del doctor Fernández, pero insistimos en nuestras preguntas.

—Las conferencias serán brillantísimas en todos sus aspectos; naturalmente, que lo que a mí me interesa son las actividades médicas. Desde la llegada de los doctores Codina y Moliá a la Habana nos convecimos todos de lo útil y altamente constructivo que resultan los viajes de grandes hombres de ciencia, que puedan aportar no pocas enseñanzas para nuestros estudiantes y que sirven para conocerse mejor los profesores de aquí y de allá. Además ahora es fácil el intercambio. Los valores españoles se conocen aquí perfectamente dentro de las esferas científicas y culturales, pero se hacen necesarias y de una manera recíproca las visitas de los investigadores de Cuba a España y las de los de España a Cuba. Como las condiciones no pueden ser más favorables, de aquí que la llegada a la Habana del doctor Marañón ha de revestir una importancia trascendentalísima. El doctor Marañón iba a venir este invierno, pero ha aplazado su viaje para el año entrante con motivo de la celebración del Séptimo Congreso Nacional de Medicina que será presidido por mí. A la Habana vendrán hombres ilustres y de mentalidad acusada que contribuirán a ese movimiento de renovación que ahora surge de manera tan inequívoca, pero conservando como es natural nuestra propia individualidad.

No queremos prolongar más la entrevista, y cuando despedimos del señor Secretario de Sanidad comienzan a llegar numerosos y prestigiosos médicos cubanos a las oficinas de la misma Jefatura Local de la Habana en que hemos departido con el doctor Francisco María Fernández.

ES MUCHA GOMA
PIRELLI

LA CIUDAD SITIADA DE SIAN-FU COME CARNE HUMANA

PEKIN, diciembre 9. A.P.—El populacho de la ciudad de Sian-Fu, capital de la provincia de Shen-Si, está comprando y comiendo carne humana para escapar a la muerte por hambre. La ciudad resiste un sitio atroz desde hace varios meses, y en todo este tiempo ha sido teatro de terribles combates. Estos informes han sido recibidos en un despacho que a su vez cita las declaraciones de un chino refugiado procedente de Sian-Fu, que pudo atravesar las líneas de los sitiadores y llegar a Pekín.

Las calles de Sian-Fu están llenas de cadáveres. Los naturales han sido despojados de todos sus víveres por los soldados.

Según las últimas noticias, había en la ciudad diez y nueve extranjeros. La carta de uno de ellos, fechada el 19 de noviembre, decía que el exterminio por hambre de la ciudad era cuestión de días, a menos que llegasen auxilios.

Posteriormente, se dijo que se habían retirado las tropas sitiadoras del general Liu Chen Hua, pero esto no ha sido confirmado.

CUBA Y GALICIA

Hay en la Gran Antilla unos cuantos centenares de miles de gallegos. En la Habana, en Santiago, en Matanzas, en Guantánamo..., en los bohíos, en los ingenios, en los maniguales, en las minas, en los cafetales, en las fábricas de tabaco, en todas las actividades materiales e intelectuales que se desarrollan en la isla de Cuba están los gallegos entreverados con los indígenas y con los demás núcleos de inmigración, disputando en noble lid de esfuerzos y de iniciativas los lugares de predominio social, las fortunas, la riqueza en todos los aspectos. Cuba tiene para los nacidos en esta tierra la más fraterna de las acogidas, y Galicia guarda para la perla del mar Caribe sus más cálidos fervores. El intercambio mental y comercial entre ambos países es intensísimo. Nuestro gran poeta Curros Enríquez, dolido y amargado de su patria, se fué a Cuba en busca de un ambiente propicio al desarrollo de su potencialidad periodística formidable. Chané, el gran músico, también llevó a la tropical ínsula el calor de sus inspiraciones. Y Cuba, que tuvo para esos grandes hombres para cuantos gallegos se acercaron a su suelo fecundo abrazos de hermana cariñosísima, supo devolver a la madre los cadáveres de sus hijos predilectos cuando la muerte los segó.

Esta corriente fortísima de afectos entre Cuba y Galicia; este mutuo cambio de calorías sentimentales entre las gentes de la isla calentada por el blanco sol tropical y la tierra de Breogán hizo que aquí se sintiese con hondo sentir cordial el dolor que a Cuba conturba en estos momentos. Se necesitó algún tiempo para que la acción piadosa se produjese, que no en balde somos los galaicos reflexivos y, por ende, amigos de saber antes de decidirnos a actuar; pero en cuanto pudo verse que los cablegramas portadores de la desoladora nueva de una catástrofe apenas reflejaban la verdad, el espíritu piadoso se despertó en toda su magna potencialidad, y Galicia plañió con lágrimas de verdadero duelo la pena de tanto infortunio, y se apresuró a iniciar la labor humanitaria de socorrer al triste, de aliviar al afligido.

Así tenía que ser. La isla de Cuba es para Galicia el beril de la acera de enfrente en la vasta vía que es el Atlántico. Y nada más lógico, nada más humano que socorrer en su desgracia al vecino que gime, sobre todo si el vecino es bueno, si es piadoso, si es afable. Y Cuba es todo ello, en alto grado, para Galicia. El pueblo del sol ardiente y el pueblo de las brétemas se aman entrañablemente. Dijérase que el **Gulf-Stream**, que porta calor desde el mar Caribe a nuestras costas, y que desde aquí envía ráfagas templadas a las riberas antillanas, ejerce espiritualmente el rol de correa sin fin de cordialidades a través de la dilatada masa oceánica. Tal es de estrecha y de efectiva la fuerza de los afectos que unen a cubanos y galaicos.

Llegaron los partes lacónicos noticiando la gran tragedia, y hubo una sacudida general en los nervios de Galicia. Vinieron los cables que transmitían de familiar a familiar las concisas masas nuevas, y en los hogares de los alcanzados por la desgracia en sus deudos se produjo la emoción dolorida que ocasiona la propia aflicción. Luego, con retraso enorme, arribaron las informaciones que daban medida de la gran gesta del duelo antillano. Y entonces la condolencia de Galicia fué general y fué unánime, porque entonces pudo saberse que allá de la mar, en el beril de la opuesta vereda, unos seres queridos con el querer que a los hermanos se tiene están bajo la pesadumbre de una delirante tragedia, contemplando, impotentes, al sepulturero que cava tumbas; presenciando compungidos la obra espantable de la piqueta que fué el viento furioso; mirando con los ojos vidriados de dolor los estragos del agua que inundó, arrasó y demolió inmensas riquezas, enormes conquistas del esfuerzo y de la energía de grandes trabajadores.

Y Galicia llora. Pero al tiempo que siente humedecido el lagrimal ante la magnitud de la desgracia, su mano se apresta a abrir las arcas que guardan los ahorros y a crear un fondo que lleva a los dolidos en sus bienes, a los huérfanos y a las viudas que la desatada y loca iracundia de los elementos ha causado, un pequeño alivio para su inmenso duelo.

La Coruña y Vigo, las dos ciudades capitales de Galicia—dando a la capitalidad su sentido de primacía, de cabeza—, iniciaron la subscripción en favor de los damnificados por el terrorífico e inmerecido castigo. Ambas urbes, en brillante torneo de generosidades, aumentan, día por día, sus aportes a la benéfica labor de consolar al hermano afligido.

Este movimiento de piedad se extiende a través de la tierra celta. Después de Vigo y la Coruña, las demás ciudades del viejo reino de Galicia darán su cuota a la voluntaria contribución misericordiosa. Compostela la docta, Pontevedra la risueña, Villagarcía la coqueta, Tuy la fronteriza, El Ferrol la belicosa, Betanzos la mariñana, Orense la espléndida, Lugo la sacramental, Mondoñedo la levítica, Rivena la industriosa, Vivero la pintoresca...; las villas laboriosas, las aldeas labriegas y marineras de la montaña y del litoral, de los valles y de las altiplanicies, acudirán todas con sus dineros a engrosar el fondo destinado a prestar auxilio, a conceder socorro a los hermanos cubanos que gimen en la aflicción de un castigo espantable. Y es justo que así sea, que no haya nadie en Galicia que deje de ser cruzado en esta cruzada de beneficencia, pues no hay lugar en la galaica tierra que no haya tenido o tenga hijos suyos en Cuba, y que, por lo tanto, no esté obligado a esta obra de cristiana misericordia.

Manuel LUSTRES RIVAS.
(De "La Voz", Madrid).

TOMA DE POSESION . . .

Viene de la PRIMERA página

República, a los dos funcionarios, que desde los cargos que habían desempeñado, habían laborado intensamente por la administración sanitaria y por el bien de la patria, y que continuarían desarrollando la misma labor desde los nuevos cargos a donde habían sido designados.

RODRIGO ARIAS

Después habló el doctor Rodrigo Arias, que abandona el cargo de jefe local de Sanidad para pasar a la plaza de inspector general de Beneficencia, quien comenzó diciendo:

—Permitirme dar las gracias al Honorable señor Presidente de la República y al muy querido y bondadoso secretario de Sanidad, sin que ello signifique que utilice la "guataca" clásica de moda, por el nombramiento de que he sido objeto. Cuando vine a la Habana después de doce años de ausencia, llegué lleno de fe y entusiasmo; y vine llamado por el señor Presidente y el querido secretario de Sanidad, para luchar en pro de la Sanidad. Se me favoreció haciéndome cargo de la Jefatura Local de Sanidad de la Habana, donde he tratado de cumplir extrictamente con mi deber y luchar denodadamente por el engrandecimiento de mi patria, cooperando a la obra emprendida por el doctor Francisco María Fernández, que es la obra que realiza en toda la República el general Machado.

Después agregó:

—Ahora, desde el cargo que se me designe, cumpliré como siempre con mi deber, y lucharé con el mismo fervor y entusiasmo por cooperar a la obra grande que se propone llevar avante la Sanidad cubana.

LOPEZ SILVERO

Después habló el doctor Francisco Pérez López Silvero, director del Hospital Calixto García, y en comisión designado jefe local de Sanidad de la Habana.

El doctor López Silvero comenzó dando las gracias por el inmerecido nombramiento de que había sido objeto; pero que, como siempre, estaba dispuesto a cooperar a la obra de gobierno del general Machado y la del doctor Francisco María Fernández, sólo acataba órdenes.

Significó que su labor en la Jefatura Local de Sanidad de la Habana sería continuar la labor sanitaria emprendida por el doctor López del Valle, de quien se consideraba su discípulo.

CONCURRENCIA

Numerosa fué la concurrencia que acudió a la toma de posesión del nuevo jefe local de Sanidad de la Habana, entre los que se hallaban el doctor Francisco María Fernández, secretario de Sanidad y Beneficencia; el doctor Fernando Rensoli, director de Sanidad; el doctor López del Valle, jefe de Despacho; el doctor Fernando J. del Pino, director de Beneficencia, el señor César Rodríguez, jefe del Negociado de Multas; el doctor Alfredo Comas, del Departamento de Drogas y Alimentos; el doctor Antero Navarro, jefe de Despacho de la Dirección de Beneficencia; el doctor Carlos J. Taboada, jefe auxiliar de la Habana; el doctor Francisco Solano Ramos, decano de la Facultad de Medicina de la Universidad de la Habana; el doctor José Carbonell, jefe del Negociado de Inspección Médica; el doctor Carlos Calonge, jefe de Inspección Domiciliaria; el señor Luciano Franchi Alfaro, jefe de la Oficina de Inspección Domiciliaria; el doctor José Meluzá; el doctor Alberto Adot; Francisco Casanova y el cuerpo de inspectores de la Jefatura Local de Sanidad en pleno.

JURA DE LOS CARGOS

Antes de la toma de posesión, en el despacho del secretario de Sanidad y Beneficencia, juraron sus cargos los doctores Francisco Pérez López Silvero como jefe local de Sanidad de la Habana, y el doctor Rodrigo Arias, como inspector general de Beneficencia.

EUFORON
Del Dr. Benet, de Barcelona.
Formidable reconstituyente.
Para anémicos y agotados
En boticas

MIGUEL BAGUER

Miguel Baguer, el joven cronista social y querido compañero que compartió con nosotros durante unos meses las tareas periodísticas, ha entrado a formar parte del cuerpo de redacción del "Heraldo de Cuba".

En esta casa, Miguel Baguer supo conquistar el afecto de todos. Su cultura, su espíritu franco y sociable y su exquisita corrección han sido suficiente para granjearle el alto y sincero aprecio en que aquí se le tiene.

Baguer cultivará nuevamente en el referido colega el género de su predilección: la Crónica Social, y estamos seguros de que su actuación ha de ser en extremo brillante, ya que ha conseguido dentro de ella un perfecto dominio y una notoria personalidad.

El DIARIO DE LA MARINA felicita a Miguel Baguer y le desea nuevos triunfos en su carrera periodística.

EL CONTROL MILITAR DE ALEMANIA POR LOS ALIADOS

PARIS, diciembre 9. (U. P.)—La conferencia de embajadores que se celebra en esta capital, a la que asisten Cambon, de Francia; Crewe, de Gran Bretaña; Avezzana, de Italia; Matsuda, del Japón; Dhestroy, de Bélgica; el Mariscal Foch en su capacidad consultiva de presidente de la Comisión Militar Interaliada y el general Walsh como presidente de la Comisión Interaliada de Control, han preparado un informe declarando que la cuestión del desarme alemán será sometida a la Liga de las Naciones.

Los expertos aliados difieren de los alemanes en dos puntos: los materiale sde guerra y las fortificaciones de Koenigsberg.

Century
El mejor Motor Eléctrico
Por mayor y detalle
García & García. Montë 2-G.

COLONOS CONTRA LA EMPRESA DE UN CENTRAL CUBANO

La Delegación del Centro Asturiano de Santiago de Cuba ha elegido nueva junta directiva

CHAMPAN DE HONOR DADO EN SANTA CLARA A DOS MIEMBROS DEL ATENEO DE CIENFUEGOS

S. CLARA. Dic. 9. DIARIO.—Por motivo de encontrarse en esta ciudad los miembros de Ateneo de Cienfuegos, doctores Pedro López Dorticós y Bienvenido Rambau, se ofreció a los ilustres visitntes un Champan de Honor, testimoniándosele de esta manera la las grandes simpatías que tienen estos señores en la sociedad Villaclareña.

Alvarez. Corresponsal.

LA VIEJA GUARDIA MIGUELISTA ACORDO LA REELECCION DEL GENERAL MACHADO

S. CLARA, Dic. 9. DIARIO. Habana. La vieja Guardia Miguelista en asamblea plena acordó defender la reelección presidencial del General Machado, dejándose libertad de acción en el problema vicepresidencial, así como para la modificación de la Constitución en relación con la prórroga de poderes.

Alvarez. Corresponsal.

LA ASOCIACION PROVINCIAL DE COLONOS PROCEDERA JUDICIALMENTE CONTRA LA COMPAÑIA AZUCARERA DEL CENTRAL "ALMEIDA"

S. DE CUBA, Dic. 9. DIARIO.—Habana. La Asociación provincial de colonos acordó proceder judicialmente contra la Compañía Azucarera del Central "Almeida" por negarse a pagar a sus colonos las mejoras que por escrito le fueron concedidas por el apoderado de la misma, Rafael Aguirre. También se acordó dar ingreso a los ingenios "Chaparra" y "Delicias".

Esta mañana partió para esa el presidente de la Asociación, Gabriel Mouriño, para asistir a la asamblea de colonos que próximamente se efectuará en esa capital.

El Corresponsal.

LA DELEGACION DEL CENTRO ASTURIANO EN SANTIAGO DE CUBA HA ELEGIDO NUEVA DIRECTIVA

S. DE CUBA, Dic. 9. DIARIO.—Habana. La Delegación del Centro Asturiano ha proclamado la siguiente directiva: Presidente, el señor Angel Martínez; Tesorero el señor José Fernández Méndez; Secretario, señor Manuel Suárez Alvarez; Vocales, señores Lisardo Bueno Gutiérrez, Julián Berares Gutiérrez, Angel Serpa Padilla, Faustino Fernández Viña, Benigno Rodríguez Blanco, Gervasio Pelaez Fuente, Ramón Meré Rodríguez, Jerónimo Casabón Ortega, Benigno Méndez Fernández y Adolfo Piré García. Han sido nombrados vocales por un año los señores Manuel Mieres Cueto y Marcelino Pireles Cifuentes.

El Corresponsal.

ESPLENDIDO BAILE EN LA COLONIA ESPAÑOLA DE HOLGUIN

HOLGUIN, diciembre 9.—DIARIO DE LA MARINA.—Habana.—Anoche se efectuó un espléndido baile en la Colonia Española; fué éste complemento de las fiestas celebradas con motivo de la inauguración del hermoso edificio social, último número del selecto programa de festejos.

Esta noche tendrá lugar el homenaje que los farmacéuticos han organizado en honor del compañero doctor Antonio Infante, electo Alcalde Municipal. Se celebrará en el hotel Telégrafo y será amenizado por la Banda Municipal.—**Corresponsal.**

DROGUERIA
SARRÁ
LA MAYOR
SURTE A TODAS LAS FARMACIAS.
ABIERTA TODOS LOS DIAS Y LOS MARTES TODA LA NOCHE.

VIGILANCIA EN LA FRONTERA DE ITALIA Y FRANCIA

Diecisiete diputados italianos separados de sus cargos por supuestas actividades subversivas

VINTIMIGLIA, diciembre 9. (U. P.)—Con objeto de impedir que se escapen traspasando la frontera con Francia, los asesinos de dos policías italianos cuyos cadáveres fueron encontrados en Camporosso, cerca de esta localidad, se ha movilizado a lo largo de toda la frontera un regimiento completo de infantería, toda la policía local y un destacamento de milicia fascista.

Se cree que los asesinos hayan sido italianos que se trasladaron a Francia para escapar a la persecución que han merecido por tratar de socavar el Gobierno de Mussolini.

ROMA, diciembre 9. (U. P.)—Diez y siete magistrados italianos han sido separados de sus cargos por suponérseles complicados en actividades subversivas. Entre ellos se incluye al consejero Briganti, del Tribunal de Casación, al fiscal de la corona, Cirilo, y a los jueces Occhiuto, Macaluso y Chieffo.

EL SENADO ITALIANO APRUEBA LA ACTUACION DEL CONDE VOLPI

ROMA, diciembre 9. (A. P.)—Después de escuchar la lectura del informe optimista sobre la posición financiera italiana, el Senado dió hoy un voto de confianza al ministro de Hacienda, Conde Volpi. Con este voto, los senadores también demostraron su sanción de las medidas tomadas por el Gobierno de Mussolini para consolidar la deuda flotante de Italia.

Esta enorme operación financiera, anunciada hace un mes, representa un total de 27,560 millones de liras, es decir, 1,168 millones de pesos al cambio actual. Está destinada a dar un período de respiro entre las etapas primera y final de la lucha nacional para restablecer el valor de la moneda y poner la economía italiana sobre una base sana.

TOMO AYER . . . . . .

Viene de la PRIMERA página

visita del Hospital de Maternidad; Miguel Hurtado, médico interno del propio hospital; Pardo Castelló, profesor de la Universidad Nacional; Luis Domingo, médico forense; señor José Antonio de la Torre, tesorero del Hospital de Maternidad, y otras muchas personas.

DIARIO DE LA MARINA felicita sinceramente al doctor Sergio García Marruz por la designación de que ha sido objeto, esperando continúe su carrera de triunfos científicos al frente del renombrado Hospital de Maternidad e Infancia de la Habana.

PARA INAUGURAR . . . .

Viene de la PRIMERA página

la victoria histórica durante la guerra Hispano-americana.

He tenido el gusto de dirigir la actuación legislativa en cuanto a lo que se refiere a la erección de dicho monumento durante los dos últimos años, y, sinceramente lamento que mis ocupaciones oficiales me priven de asistir personalmente a esa ceremonia.

Por tanto, envía al Ayudante General del Estado de New York, Brigadier General Franklyn W. Ward, para que actúe en representación mía.

Expresándole mi cordial amistad y estimación, quedo de usted muy atentamente.

Pastas para sopa:
MAGIN QUER
El que las prueba una vez, las prefiere siempre.
PRIMERA MARCA ESPAÑOLA
SOL III. TEL. A-0342.

FARMACIAS DE TURNO

VIERNES

Dirección.	Teléfono
HABANA	
San Miguel y Oquendo	U-2636
Neptuno y Escobar	A-6218
Lamparilla y Villegas	M-3580
Revillagigedo y Corrales	A-1664
Merced y Habana	M-2760
San Joaquín y Cádiz	A-4268
Escobar 197	A-5670
Obispo 27	A-1700
Fernandina 77	A-6365
San Ignacio 53	M-4015
Infanta, 121, ca si esquina a San José	U-2274
Belascoaín 1	A-8048
Monte 15	A-2633
Príncipe 19	U-1248
Consulado y Animas	A-3992
Aguila 25	M-1521
Belascoaín 645	A-5247
Maloja, s|n.	A-7078
Zanja y Soled ad	U-2967
VEDADO	
Calle M y 13	F-5245
Calle 17, entre F y G	F-1118
Avenida Wilson, entre 12 y 14	F-1500
Calle 2 y 35	F-1904
SANTOS SUAREZ, JESUS DEL MONTE Y VIBORA	
Santos Suárez y Serrano	I-1109
10 de Octubre 753	I-4240
10 de Octubre y Tamarindo	I-2195
10 de Octubre entre O'Farrill y Patrocinio.	I-1242
Estrada Palma y Heredia	I-1957
Santa Rita 28	(No tiene.
10 de Octubre 497	I-2822
Milagros 38	X-1162
10 de Octubre 636	I-2481
CERRO	
Cerro 440	A-0230
LUYANO	
Luyanó 48	X-1748
Luyanó 113	I-2713
Caserío de Luyanó, s|n.	X-1748

A los Dueños de Farmacias

Rogamos a todos los señores dueños de Farmacias, cuya dirección, teléfono y día de turno no esté correcta, nos remitan inmediatamente la nota de las alteraciones que esta relación debe sufrir. o nos avisen por el A-5334.

M.E.C.D. 2016

SECCION 2ª

QUEJAS DE SUSCRIPTORES
Departamento Central: Habana, M-8404. Agencial: Cerro y Jesús del Monte, I-1994; Marianao, Columbia, Almendares, Buen Retiro, Quemados y Pogolotti, F.O-7090.

DIARIO DE LA MARINA

ASSOCIATED PRESS
Esta Asociación es la única que posee el derecho de reproducir las noticias cablegráficas e información local que en este DIARIO se publiquen.

SECCION 2ª

AÑO XCIV — LA HABANA, VIERNES 10 DE DICIEMBRE DE 1926 — PAGINA QUINCE

SE CUMPLIRAN EL DIA 17 DEL ACTUAL VEINTITRES AÑOS DE LA FECHA EN QUE SE HIZO EL PRIMER VUELO EN AEROPLANO

Orville Wright, el inventor del aeroplano con su hermano Wilbur se lanzó en el primer aparato de su invención al espacio, desde una ladera próxima a Dayton hasta una marisma de las cercanías

LA AVIACION—DICE—LLEGO A PROGRESOS JAMAS SOÑADOS

Alemania tiene actualmente la primacía en la aviación comercial en Europa, con un record para 1925, que es la estadística más reciente de 4,650.000 millas de vuelo y 133.639 pasajeros

DAYTON, Ohio, diciembre 9. — (Prensa Aliada). Pronto, el 17 del actual, se cumplirán veintitrés años del vuelo que hizo Orville Wright, inventor con su hermano Wilbur del aeroplano, desde una ladera próxima a Dayton hasta una marisma cercana. Desde aquel día 17 de diciembre de 1903 hasta ahora ha triunfado la aviación en aeroplano y se ha perfeccionado tanto este aparato que cruza por encima de mares y continentes y los aviadores planean las más arriesgadas empresas y aventuras. Pero, aun así, el aeroplano está empezando su desarrollo y apenas ha hecho otra cosa que dar pequeñas muestras de lo que es capaz.

¿Cómo se inventó el aeroplano? Orville Wrigh es un hombre tímido y reservado, y al acercarnos a él para que nos lo contara se mostró reticente. Pero su reticencia cedió al recuerdo y a la profecía. Nos reveló que el aeroplano, como las demás invenciones importantes, es accidental, en parte.

"Wilbur y yo habíamos estado leyendo trabajos sobre los deslizadores, y un verano, solo por placer, comenzamos a construir uno, —díjonos Mr. Wright.— Utilizamos todos los datos disponibles en aquel tiempo, pero el deslizador no se deslizaba. Los cálculos resultaban erróneos. Entonces, se despertó en nosotros el interés por la parte científica y realizamos experimentos que basamos en nuevos cálculos. No fué tanto la inspiración y el genio como la comprensión de las leyes físicas lo que nos dió el éxito.

"Otra cuestión que nos molestaba era: ¿Podremos volar el aparato después que lo construyamos? El hombre jamás ha volado en una máquina más pesada queel aire antes. De hecho, creo que nuestra mayor preocupación consistió en la idea de que teníamos que volar. No sabíamos lo que podría ocurrir.

"Por otra parte, aunque nuestra conciencia de la hazaña que íbamos a realizar era más profunda cuando tuvimos listo el primer aparato, la emoción fué menor ese día de lo que esperábamos.

"Estábamos seguros que volaría —dijo el inventor—. Todo lo teníamos previsto y sabíamos exactamente lo que debía hacerse. Construímos pequeños modelos e hicimos pruebas en túneles de viento, como se hacen hoy día. Tan bien nos salieron que hubiéramos quedado sorprendidos si después de eso no volaba nuestro aparato.

Cuando los dos hermanos hicieron su primer vuelo en una máquina de bastante potencia, sólo un puñado de amigos desafiaron el frío y permanecieron en pie en las laderas de la colina para presenciar el vuelo.

Mr. Wright parecía satisfecho al recordar con qué miopía había visto el futuro del aeroplano.

"Nosotoros creíamos que a lo sumo podría llegarse a una velocidad horaria de 150 kilómetros y ahora nos acercamos a las trescientas. Imaginábamos que el aeroplano se usaría con objeto de placer y quizás para hacer observaciones durante la guerra. Los progresos de la aviación han sido mayores de lo que soñábamos y hoy son ilimitados.

"¿Quién puede decir lo que se hará con los aeroplanos en los próximos años? Llevan pasajeros con confort y seguridad. Transportan la correspondencia con mayor rapidez y en mejores condiciones de lo que puede hacer cualquier otro medio de comunicación. El aeroplano significa transporte y velocidad. Será de inmenso beneficio en las guerras y para el comercio".

Las ideas de Mr. Wright sobre la aviación comercial prescinden por completo de las subvenciones del Gobierno, pero incluyen la ayuda oficial en el levantamiento de planos, señales y acaso la inspección de los servicios. Cree que las líneas aéreas deben explotarse por empresas privadas. Su programa también provee que el Estado y las municipalidades hagan lo posible por establecer y equipar aeródromos a intérvalos más frecuentes a lo largo de las rutas aereas.

"La aviación en sí no es peligrosa, aseguró. Es la falta de lugares para aterrizar en caso de urgencia lo que constituye un peligro cuando la máquina se ve obligada a descender. Deberían organizarse aeródromos para casos de contingencia situados a cuarenta kilómetros unos de otros".

PODRAN VOLAR LOS AEROPLANOS DURANTE LA NIEBLA

LONDRES, diciembre 9.—(S. R.) —El Ministerio del Aire de Gran Bretaña acaba de aceptar una nueva invención basada en el principio del giróscopo, que se denomina "schilovskycooke" y que es un indicador que permite a los pilotos de los aeroplanos volar durante la niebla y por las noches.

LOS EXTRAORDINARIOS PROGRESOS DE LA AVIACION COMERCIAL

LONDRES, diciembre 9.—(Prensa Aliada).—Alemania tiene actualmente la primacía en la aviación comercial en Europa, con un record para 1925, que es el año más reciente en que se han recopilado los datos estadísticos, de 4.650.000 millas de vuelo y la conducción de 133.639 pasajeros, realizado por los aeroplanos comerciales alemanes. Las máquinas francesas recorrieron 2.928.447 millas por el aire y llevaron 19.768 pasajeros, mientras los aviones ingleses volaron 865.000 millas, transportando 14.675 pasajeros.

"Los desarrollos en algunos de los países europeos en la aviación comercial han sido verdaderamente asombrosos, aseguran Dominick and Dominick en un estudio que han publicado acerca del particular. Austria informa un aumento para 1925 sobre 1924 de 70 por ciento en la distancia recorrida por sus aeroplanos, 100 por ciento de aumento en la conducción de pasaje, y un 180 por ciento en el peso de efectos transportados. La línea aérea recientemente establecida por Bélgica al Congo ha obtenido considerable éxito y ha reducido el tiempo en recorrer la distancia entre Leopoldville, la capital belga y Katanga, de cuarenta y cinco días a tres.

"Una de las características más salientes en los desarrollos de la aviación comercial es la notable reducción en el número de accidentes. El record de las desgracias registradas es proporcionalmente menor que en los ferrocarriles. Por ejemplo, los accidentes aéreos en la Gran Bretaña han continuado decreciendo cada año, y en el terminado en marzo de 1926 no se registró ninguna muerte o heridas graves como resultado de accidente de aviación. Desde el año 1919, en 4.563.000 millas de transporte aéreo en la Gran Bretaña, solamente se registraron cuatro pasajeros muertos. En 1925 ocurrieron tres accidentes en Francia, en los cuales dos pasajeros resultaron lesionados, no ocurriendo ninguna muerte".

HOTEL ALAMAC

Broadway esq. a calle 71. Nueva York.
EL HOTEL PREDILECTO DE LOS CUBANOS Y DE LOS HISPANOS EN GENERAL

¿Por qué?
Porque...
Se atiende a todos a la española, y se les habla en español.
Es modernísimo, elegante, económico, a prueba de fuego, y está en el corazón de Nueva York, cerca de todas partes.
Su "chic hispano" es insuperable e inconfundible.
La fama de sus salones y restaurants es única. ¿Quién no oyó hablar de su gran salón "Elizabeth", su "Salón Japonés", sus restaurants "Azul" y "Medioeval" y sobre todo, el "Congo Room", con su estupenda terraza sobre el piso 20, que domina Nueva York?
¿Y quién no se deleitó con la magnífica Orquesta del Alamac, intérprete de nuestros clásicos danzones?
Los precios del Alamac, al alcance de todos, son los siguientes:

Cuarto sencillo para 1, $4.50.
Para dos personas . . „ 6.00.
Cuarto doble, para 1 o 2, 8.00
Por mes 180.00.

TODOS CON BAÑO Y DUCHA

Departamentos de sala, un cuarto, y baño y ducha, desde $225 al mes.
Hay también departamentos con 3 o 4 alcobas, además de la sala, y con 2 baños, a precios de verano.
Cocina moderna y criolla bajo la experta dirección de un excelente cocinero español.
Intérpretes y sirvientes de habla española.
Atención especial a la clientela hispana bajo la directa supervisión del señor

ANTONIO AGUERO
Gerente Hispano
MARRY LAZ OWNERSHIP MANAGEMENT

EL ESTADO DEL REY FERNANDO DE RUMANIA

BUCAREST, Rumania, diciembre 9. (A. P.)—La serie de operaciones quirúrgicas que exige el padecimiento intestinal del Rey Fernando, ha terminado. Se necesita ahora un período de diecisiete a veinte días, según el anuncio de los médicos, para ver si el órgano artificial, un tubo de plata, instalado en el intestino grueso ayer para facilitar el funcionamiento del aparato digestivo, trabaja de modo satisfactorio.

Añade el parte que el monarca no está en peligro de muerte. El Rey se ha reanimado ya de la depresión consiguiente a las intervenciones quirúrgicas, pero se encuentra muy débil, consecuencia de los tres días de labor que en su cuerpo han rendido los cirujanos que le asisten.

Un boletín oficial dado al mediodía de hoy dice que Fernando pasó muy buena noche y que comenzaba a tomar alimentos. La condición general del monarca fué calificada de satisfactoria, siendo la temperatura normal de 97.87, y el pulso de 84.

La moral del monarca rumano es excelente, favoreciendo mucho su estado de ánimo la eliminación de las toxinas que hasta el momento de la operación habían ganado mucho terreno en su organismo.

El ilustre cancerólogo francés doctor Hartmann, que dirige el grupo de seis médicos que asisten al Rey, regresará mañana a París. Esto se interpreta como la confirmación oficial de que el período de operaciones quirúrgicas ha pasado.

18 MILLONES Y MEDIO DE BALAS DE ALGODON SE COSECHARAN EN NORTE AMERICA

WASHINGTON, diciembre 9 (SR) El Departamento de Agricultura de los Estados Unidos anuncia que el estimado de la cosecha de algodón en este año es de 18.618.000 balas, que supera en dos millones y medio a la producción del año anterior.

ELIHU ROOT RECIBIRA EL PREMIO DE LA FUNDACION DE WOODROW WILSON

NUEVA YORK, diciembre 9 (A. P.) Elihu Root recibirá la Medalla de la Fundación de Woodrow Wilson y un premio de $25.000 este año, por sus servicios para crear el Tribunal Mundial, según ha declarado Norman H. Davis, presidente de la Fundación.

"Aunque los servicios que se premian ahora fueron prestados en 1920, la Fundación ha otorgado el honor en vista de la importancia que ha dado a aquéllos el creciente prestigio universal del Tribunal Mundial".

GRECIA SE HALLA A LA EXPECTATIVA DE LO QUE OCURRA

Aguarda a saber la interpretación que dan las potencias al tratado italo-albanés para proceder luego

RATIFICACION ALBANESA

Italia excita a Yugoeslavia a que se aleje del camino peligroso y no piensa en tratado con ella

ALBANIA HA RATIFICADO EL TRATADO

TIRANA, Albania, diciembre 9. A. P.—El tratado de amistad y seguridad entre Albania e Italia, tan censurado por Yugoeslavia, fué ratificado hoy por la Cámara albanesa, en esta capital.

(Un despacho de Belgrado de hoy decía que las autoridades yugoeslavas creían que Albania no ratificaría el pacto, suavizando así la excitación que hay en el país desde hace días).

AUN NO HAY GOBIERNO EN YUGOESLAVIA

BELGRADO, diciembre 9. A.P.—El ex-Primer Ministro N. Ouzonevitch, que dimitió con todo su Gabinete a consecuencia del tratado italo-albanés, recibido con tanto disgusto en toda Yugoeslavia, informó hoy al Rey Alejandro que no podía formar nuevo Gobierno.

GRECIA EN ACTITUD EXPECTANTE

ATENAS, diciembre 9. A.P.—Grecia ha adoptado una política expectante en la situación internacional traída por la firma del Tratado italo-albanés.

El Ministro de Estado Michalakopoulos manifestó hoy que su Gobierno observa el pacto con tranquilidad y que aguarda conocer la interpretación que le dan las partes contratantes y las potencias que garantizaron la independencia de Albania en 1921. El Ministro dijo que Grecia regulará después su actitud, según la interpretación aludida.

ITALIA NO HA PENSADO EN UN TRATADO CON YUGOESLAVIA

ROMA, diciembre 9. A. P. Hoy se dió un mentís semi-oficial al informe recibido ayer por conducto de Viena, de que Mussolini había indicado al representante diplomático de Yugoeslavia en esta capital que su país negociase con Albania un tratado semejante al de Italia. El jefe del Gobierno fascista no ha conversado aun con el ministro yugoeslavo, se dijo hoy aquí. (El informe de Viena de referencia mencionaba otro de Belgrado, en el sentido de que Mussolini sugería la formación de una alianza tripartita italo-yugoeslava-albanesa).

ITALIA EXCITA A YUGOESLAVIA QUE SE ALEJE DEL CAMINO PELIGROSO

ROMA, diciembre 9. A.P. "Todavía es tiempo para que el Gobierno de Belgrado no caiga en el error, preñado de peligros, de rechazar la amistad de Italia", dice el periódico semi-oficial "La Tribuna", expresando con estas palabras el resumen de los comentarios periodíticos italianos de la oposición yugoeslava al tratado recién concluido italo-albanés.

Los periódicos "Giornale d' Italia" y "Lavora Italia", están acordes en poner de relieve la importancia que tiene la invitación a Yugoeslavia para mantener relaciones amistosas con Italia.

"La Tribuna" afirma que el antagonismo yugoeslavo al pacto italo-albanés es un pretexto para cubrir el deseo de concluir un tratado franco-serbio, redactado desde hace seis meses, pero no firmado aun por el temor de alienar la buena voluntad italiana.

"El Secretario General del Ministerio de Estado francés, M. Phillippe Berthelot, en connivencia con el ministro de Estado Briand y con el apoyo del primer ministro Poincaré —dice el diario de referencia—han estado maquinando por muchos meses en favor del sueño que acariciaba Clemenceau y Poincaré de establecer una hegemonía francesa paneuropea".

Sosteniendo que "Italia ha dado valer a Yugoeslavia mediante la firma con esta nación de un tratado de amistad, sobre base de igualdad, en vez de tomarla bajo su protección", "La Tribunal" declara:

"Hay tiempo todavía para volverse atrás. Se deben pagar los errores. Si nuestra advertencia no fructifica, Yugoeslavia debe saber que nuestra política seguirá por su camino adelante, desde el momento que tiene su programa propio y emplea los recursos también propios".

El "Giornale d' Italia" dice a su vez: "Francia no solo sostiene, sino excita la reacción yugoeslava contra Italia. Cada vez que se presenta una ocasión para complicr o desviar la acción italiana, animar o provocar la resistencia extranjera a Italia, o perturbar de algún modo los intereses pacíficos y legítimos de Italia, Francia está presente, y en primera fila".

EGIPTO RESTRINGE LA COSECHA ALGODONERA

CAIRO, diciembre 9. (SR) La Cámara Egipcia ha dado su aprobación a la ley limitando el área para la cosecha del algodón a una tercera parte de la extensión presente por un periodo de tres años, a fin de evitar que siga tan baja la cotización de este textil en el mercado.

LA EMBAJADORA DEL SOVIET HACE DECLARACIONES

La única mujer que ejerce el cargo de embajador Mme. Kollontay, llevaba más libros que trajes

SOLO ACTUARA FN MEJICO

Cree una mala interpretación de los Estados Unidos el que no le hayan permitido desembarcar allí

CIUDAD MEXICO, diciembre 9.—(A. P.)—La primera mujer que presta servicios diplomáticos en el hemisferio occidental ha traído más libros que trajes para desempeñar su alto cometido. El representante de Rusia, Madame Alexandra Kollontay llegada hoy a esta capital, es una mujer de voz tranquila, de modales reposados, que pone todos sus afanes en hacer más amistosas las relaciones entre Rusia y México y rechaza la más ligera intención de llevar sus actividades a la esfera de los Estados Unidos.

Poco después de su llegada, con un equipaje formado por dos baules, Madame Kollontay comenzó a sufrir los efectos de la altura, llamando a un médico al hotel donde se encuentra, hasta que se traslade al edificio de la Embajada rusa. El médico ordenó a la diplomática mucha quietud y que evite todo lo que sea ejercicio, al menos durante varios días.

La representante soviética hizo el viaje desde Veracruz a esta capital en un coche ordinario del tren, pues todos los lugares del Pullman estaban ocupados. Y cuando abandonó el convoy, la Kollontay vestía un abrigo gris oscuro y tocaba su cabeza con un sombrerito negro.

Una muchedumbre, en la que había numerosas mujeres, intelectuales, líderes laboristas y trabajadores con sus blusas aplaudieron a la embajadora y formaron una masa compacta en su torno empeñándose en estrecharla las manos. Un representante del Ministerio de Relaciones Exteriores dió la bienvenida oficial a la Kollontay, y la condujo rápidamente a un automóvil, en el que fué llevada a su hotel, porque la dama se sentía cansada del viaje.

Esta tarde, vestida con elegancia sobriedad y muy peinado su cabello castaño al que las canas dan a trechos tonos grises, la embajadora rusa tenía el aspecto de una mujer tan desenvuelta en un salón como en una oficina. Cuando le preguntamos si era cierto que había traído sesenta baules conteniendo las últimas modas de París, la Kollontay rió de buena gana.

—Si el mundo quiere conocer la terrible verdad—replicó diciendo la Kollontay cuando se le dijo que corrían noticias de que usaría Ciudad México como base de activa propaganda en los Estados Unidos—y nada tengo que ver con ningún otro país. Nada haré con respecto a los Estados Unidos, porque eso sería extralimitarse de la diplomacia. Aunque el Gobierno de Washington no ha reconocido la Unión de Repúblicas Soviética, estamos haciendo muchos negocios comerciales con los Estados Unidos, y el mercado consumidor ruso pide mucho al vendedor norte-americano. Claro que sería muy conveniente a los pueblos de los dos países que sus Gobiernos llegasen a una inteligencia.

Madame Kollontay manifestó después que no sentía ningún rencor contra los Estados Unidos por haberle negado permiso a entrar en su territorio, considerando el asunto como una mera mala interpretación norte-americana, ya que por ser ella el representante de una gran nación reconocida por las principales potencias del mundo, nada tiene que ver con los agitadores. Su misión en México, según explicó, es reforzar los lazos de amistad y aumentar el comercio entre esta nación y los Soviets. La embajadora concluyó diciendo:

—Siendo un país sin ambiciones imprealistas, la Rusia de los Soviets tiene de común con México el deseo de que la tendencia creciente hacia la independencia y hacia el auto-gobierno de todos los pueblos no imperialistas ha de triunfar en defintiva en el mundo. El comunismo es una fuerza constructiva, no destructiva, y la nueva Rusia ha entrado en otra fase de su vida. Hoy mi patria es una nación estable y hace progresos continuos en la ciencia y en las artes, en la producción y en cuanto signifique adelanto.

LA LIGA DE LAS NACIONES Y LA FABRICACION PRIVADA DE ARMAS

GINEBRA, diciembre 9.—(U. P.) —El Consejo de la Liga de las Naciones ha decidido en su reunión de hoy celebrar una conferencia en el próximo otoño acerca del modo de lograr el control de la fabricación privada de armas a cuya reunión se ha resuelto invitar a los Estados Unidos.

Se tiene entendido que el ministro de Relaciones Exteriores Chamberlain de Inglaterra y Vandervelde de Bélgica, conferenciaron con Briand antes de la reunión referida y decidieron adoptar una política conciliatoria, respecto al Gobierno cantonés en China. Parece posible que como resultado de esa reunión Inglaterra, Bélgica y Francia, ofrecerán a Cantón un reconocimiento limitado con tal que los chinos del Sur se abstengan de denunciar los tratados comerciales, aceptando en su lugar un ofrecimiento para una revisión en un futuro próximo.

NORTE AMERICA Y RUSIA INVITADAS A LA CONFERENCIA ECONOMICA DE GINEBRA

GINEBRA, diciembre 9.—(U. P.) —El Consejo de la Liga de las Naciones, ha decidido invitar a los Estados Unidos y a la Unión Soviética a que participen en la conferencia internacional económica que se reunirá en Ginebra el día 4 de mayo del próximo año.

El propósito de dicha conferencia será promover la labor de la rehabilitación económica de post guerra.

TRES EJECUTADOS EN LA SILLA ELECTRICA EN NUEVA YORK

OSSINING, Estado de Nueva York, diciembre 9. (A. P.)—John Maxwell, de 21 años, y sus cómplices William Barszyouck, de 28, y el hermano de éste, Casimir, de 21, fueron ejecutados esta noche en la silla eléctrica, en la prisión de Sing-Sing, por el asesinato de una anciana que les hizo frente cuando intentaban robar en una tienda de Brooklyn, en febrero último.

El más joven de los Barszyouck fué el primero a la cámara de la muerte, acompañándole el Padre McCaffrey. Sus últimas palabras fueron: "Si nunca hube asesinato, lo hay ahora. Adiós, Padre..."

El hermano William, no quiso que le acompañara el capellán y nada dijo cuando le amarraron a la silla.

Maxwell fué el último en sentarse en la trágica silla.

Los tres reos fueron detenidos en Darien, Connecticut, por confidencias policiales.

COOPERACION EN LA TRANSMISION DE LAS NOTICIAS

El administrador general de la Associated Press hace historia de su organización y trabajo

NUEVA YORK, Dic. 9. (AP) Los directores de las compañías de seguros de vida escucharon hoy a Kent Cooper, general manager de "The Associated Press" hacer la romántica historia de cómo está organizada y cómo trabaja diariamente dicha institución cuyo éxito se base por completo en los esfuerzos cooperativos de sus miembros.

Las condiciones existentes en el negocio periodístico de hace una generación y la necesidad de buscar en la cooperación una de las funciones más importantes de su trabajo, fueron el primer tema de las declaraciones de Mr. Cooper. "Cumpliendo su misión sobre una base cooperativa e idealística durante treinta y tres años —dijo Mr. Cooper— la historia del comienzo y del éxito continuo de "The Associated Press" pudiera llamarse n verdad, el romance de la cooperación".

Despues de describir la forma de organización y los métodos de operación de la red de hilos telegráficos que Thomas Edison llamó una vez "el sistema arterial del Tio Sam", un sistema cuyas arterias nunca se endurecen, Mr. Cooper dijo:

Nos asombramos ante lo que puede hacer en ciertos casos un hombre para convertir, y aun pervertir, los pensamientos de millones de sus semejantes. Coloreando ciertos hechos, poniendo una reflexión aquí y haciendo un cambio allá, puede imponerse la voluntad de ese hombre. Y si no hace su labor con excesiva crudeza, hasta una nación puede llegar a ser instrumento en sus manos. Esto podría ser si un sol hombre fuera el dueño, el propietario, de una asociación como la nuestra.

"Pero no es un hombre el amo, profecía diré que nunca será un y si se me permite aventurar una hombre el dueño, ya que precisamente para impedir la propiedad de uno fué creada "The Associated Press".

Hubo un tiempo en este país, cuando el negocio de las noticias se hacía en pequeña escala en que uno o dos hombres eran quienes lo controlaban todo. "The Associated Press" acabó con eso. Y hoy la política de dar informes sinceros, sin tendencias, está tan consolidada que no hay agencia competidora de "The Associated Press" que se atreva a seguir el criterio opuesto".

PADECE PNEUMONIA BRONQUIAL EL EMPERADOR JAPONES

TOKIO, diciembre 9.—(A. P.)— El Emperador Yoshihito presenta síntomas de pneumonía bronquial en su pulmón derecho, dice un boletín dado hoy por la noche en el palacio imperial japonés.

El emperador, que está enfermo hace muchos años, sufrió una bronquitis hace varias semanas. Hasta ahora ha estado constantemente atendido por la Emperatriz Sadako, y a pesar de los esfuerzos de los muchos médicos que le asisten, el monarca ha empeorado.

El Príncipe Regente Hirohito, hijo mayor del Emperador, y su esposa, la que fué Princesa Nagako, han visitado a Hirohito en Hayama, balneario próximo a Tokío, donde también varios altos dignatarios han presentado su respetos a Yoshihito.

LA ROYAL MAIL SIGUE AMPLIANDO SU FLOTA

NUEVA YORK, diciembre 9.—(U. P.)—Se ha dicho hoy en los círculos mercantiles que los directores de la International Mercantile Marine Company tienen el propósito de adquirir por conducto de la Royal Mail Steanship Co., la Leyland Line y la Red Star Line.

No se ha mencionado cifra alguna como precio de la compra de ambas compañías. La Royal Mail se hará cargo de la flota de la White Star el día 31 de diciembre. Si la nueva transacción que se anuncia llega a tener efecto, las unidades de la Leyland y la Red Star añadirán 330.000 toneladas a las que ya posee la Royal Mail.

POLONIA Y CHECOESLOVAQUIA QUIEREN ENTRAR EN EL CONSORCIO DEL ACERO

PARIS, diciembre 9. (A. P.) Los magnates metalúrgicos de Polonia y Checoeslovaquia solicitaron hoy formalmente ser admitidos en el consorcio del acero que recientemente se constituyó en Europa, y en el que participan Francia, Alemania, Luxemburgo y Bélgica. Se cree que esta petición se estudiará en la reunión de los miembros del consorcio que se celebrará mañana. Aquéllos tienen delegaciones de sus intereses en París, y serán éstas las que asistan a la sesión del trut del acero, con el que discutirán además un convenio sobre raíles de ese metal.

LA DOCTRINA DE MONROE, SEGUN EL PROFESOR MOON

Dice que la actitud cerca de varias repúblicas autoriza a los que hablan de imperialismo

LA FORMA DE EVITARLO

Cree que antes de intervenir en ningún país debe pedirse, a la Unión Panamericana, autorización

WASHINGTON, Diciembre 9. — (U. P.)— El Dr. Parker Thomas Moon de la Universidad de Columbia, y editor de la revista trimestral "Political Science", en un discurso pronunsiado sobre las causas de la guerra y los modos de evitarla, dijo:

"El hecho de establecer el gobierno militar en Santo Domingo o Haití, o de colocar presidentes decididamente partidarios de los Estados Unidos en Nicaragua, facilita armas a los que desean acusarnos de imperialismo agresivo. Los Estados Unidos se evitarían estas acusaciones si al encontrarse frente a situaciones que parecen exigir la intervención armada concurriesen ante la Unión Pan-Americana u otro organismo internacional para que la autorizase.

"Quizás esto sea impractiebale. Si así lo fuere, nos incumbe proceder con el cuidado más escrupuloso y vigilar que nuestros soldados y nuestra armada se utilicen sólo para mantener el orden, no para obligar a concertar tratados a naciones que no los desean y para instalar presidentes dispuestos a concedernos ventajas. Nuestra intervención debe estar por encima de toda sospecha de que es ejercitada en beneficio propio y de un modo injusto".

El Dr. Moon, discutió luego el tópico de "la doctrina de Monroe" contra el imperialismo en Centro América, Puerto Rico y Santo Domingo, y dijo:

"La importancia del desarrollo económico en nuestra política es evidente. El rápido desenvolvimiento de las plantaciones, la construcción de ferrocarriles, caminos y muelles, y la realización de empresas semejantes en países aún no desarrollados solo puede llevarse a cabo empleando capital extranjero de Europa o de los Estados Unidos.

"Uno de nuestros tópicos políticos más recientes es el imperialismo sanitario, la profilaxis de los trópicos, una especie de "saneamiento médico del Caribe". Ello no constituye parte de la doctrina de Monroe, pero nos conduce de la mano al examen de otra nueva realidad, que es el deseo creciente que experimentan los norteamericanos por los productos tropicales, tabaco, azúcar, frutos, y el aumento de la demanda de las materias primas que proceden de los trópicos.

"Intimamente ligado con esta cuestión del desarrollo económica por el empleo de capital extranjero se halla otra realidad: el progreso de la diplomacia del dólar. El área del Caribe se ha convertido en algo semejante a lo que los europeos designan como esfera de influencia, y se considera la importancia de los empréstitos en nuestra política la frase no es inapropiada a nuestro respecto.

"Además de la sanidad, de las cosechas y de las finanzas, hay un cuarto factor, la armada. En cierto sentido, esta política preventiva del establecimiento de bases navales extranjeras y la afirmativa estableciendo los norteamericanos en las áreas del Caribe y de Centro América, puede ser considerada como una nueva fase de la doctrina de Monroe, ya que nace del mismo motivo básico, la auto-defensa. Pero esta no es la vieja doctrina, y por lo menos en los casos de Puerto Rico y las Islas Vírgenes, la política que se ha seguido es evidentemente contraria a las declaraciones del Presidente Monroe.

"Por estas razones prácticas, y quizás como cuestión de principio, el Gobierno de los Estados Unidos ha adoptado la provisión de gobiernos estables en los trópicos americanos, y sigue la política especial de no reconocer gobiernos inconstitucionales a fin de desalentar las revoluciones en dicha región".

BATALLA DE PALABRAS POR LA LEY VOLSTEAD

WASHINGTON, diciembre 9. (A. P.)—Una tormenta de oratoria estalló hoy en la Cámara de los Estados Unidos. La prohibición alcohólica fué el tema. Los "secos" y los "húmedos" se tirotearon con una serie interminable de discursos y de alegatos en pro y en contra, en tal número que casi sumergieron el proyecto que produjo semejante desencadenamiento de palabras, y que no era otro que el del crédito de 13 millones de pesos más para el cumplimiento de la ley Volstead por las unidades federales correspondientes. En el bill están asimismo incluídos otros quince millones de dólares para pagar los gastos del servicio de guardacostas dedicado expresamente a combatir el contrabando licorero por el mar.

Los "húmedos" sobrepasaron a los "secos" en la proporción de cuatro a dos, invocando unos y otros todos los argumentos imaginables en pro y en contra de la prohibición.

El ataque comenzó porque el representante Gallivan, demócrata, por el Estado de Massachusetts, abrió el fuego contra la prohibición, censurándola duramente. Después de un aluvión de discursos para todos los gustos, el representante por Massachusetts, Connery apoyó a su compañero, diciendo que en las ultimas elecciones aquel Estado había derrotado al Senador David I. Walsh, para que Washington sepa lo que piensa de la Ley Seca.

MOVIMIENTO MARITIMO

NUEVA YORK, diciembre 9.—Llegó el Ferms, de Matanzas, vía Filadelfia.

Salieron: el Lisberth, para Nuevitas y el M. C. Holm, para la Habana.

FILADELFIA, diciembre 9.—Salió el Camagüey, para la Habana.

NUEVA ORLEANS, diciembre 9. —Salieron: el Gatun, para la Habana y el Abangarez, para la Habana.

SE HA ROTO EL BLOQUEO DE 150 CHALANAS ENTRE HIELO

TORONTO, diciembre 9. (S. R). Hoy terminó el mayor bloqueo por congelación de las aguas en los Grandes Lagos que registra la historia. Un buque-ferry gigante rompió los hielos entre los lagos Superiores y Huron libertando a los vapores que ocupaban los puestos principales en el llamado "cuello de la botella de Santa María" permitiendo navegar a la flota de cien chalanas de cereales y cincuenta de carbón detenidas desde hace cuarenta y ocho horas por la causa indicada.

NOTA DE KELLOGG SOBRE EL ASUNTO DE TACNA-ARICA

El gobierno de la Paz aprobó la proposición para convertir a Arica en puerto libre

BRASIL Y LA LIGA

En el estado de Hidalgo, en Méjico ha caído un gigantesco aerolito causando derrumbes e inundación

SANTIAGO DE CHILE, dicbre. 9. (AP). — El secretario de Estado Frank B. Kellogg, en su reciente proposición para resolver el problema de Tacna y Arica, propuso la conclusión de un acuerdo comercial entre Chile, Perú y Bolivia, que según la opinión reinante en este último país resulta de evidente necesidad.

Así lo expresa una nota de Kellogg entregada hoy al Gobierno chileno acusando recibo del memorandum en que este país había dado a conocer su resolución de aceptar en principio la solución propuesta por el secretario Kellogg, en virtud de la cual las provincias en disputa serían desmilitarizadas con carácter permanente y cedidas a Bolivia mediante una adecuada compensación a Chile y Perú.

Por su parte, el Gobierno de La Paz aprobó la proposición para convertir Arica en puerto libre. La nota, que expresa gratitud por el espíritu conciliador con que Chile recibió la proposición del secretario Kellogg, dice que Bolivia está dispuesta a discutir y examinar los detalles de la propuesta transferencia del territorio con el mejor espíritu.

VUELO URUGUAYO A TODA SUR AMERICA

MONTEVIDEO, Uruguay, diciembre 9. (UP).—El Presidente de la República firmó hoy un decreto autorizando al comandante Berieso, director de la Escuela de Aviación Militar, para hacer un vuelo al rededor de Sur América, el cual comenzará probablemente a principios de enero. El aviador irá acompañado solamente por un mecánico.

BRASIL Y LA LIGA DE LAS NACIONES

RIO JANEIRO, diciembre 9. (UP) Brasil ha votado el crédito necesario para cubrir sus obligaciones ante la Liga de las Naciones durante 1927. Aunque en el presupuesto para el año entrante presentado al Congreso durante la administración de Bernardes, que acaba de terminar, no se había incluido partida alguna para cubrir la cuota como miembro de la Liga durante estos dos años, la comisión de hacienda del Senado aprobó hoy una modificación al presupuesto incluyendo la partida correspondiente.

ELECCIONES MUNICIPALES EN COSTA RICA

SA NJOSE, Costa Rica, diciembre 9. (UP).—Transcurrieron en completa calma las elecciones municipales, triunfando los republicanos y reformistas.

El reconocimiento del Gobierno de Sacasa en Nicaragua por el Gobierno mexicano ha despertado aquí gran entusiasmo.

MOTIN DE 30 SOLDADOS BRASILEÑOS

RIO JANEIRO, diciembre 9. (UP) El secretario de la Presidencia publicó hoy el siguiente comunicado:

"En las primeros horas del día 7 del actual, 30 soldados de infantería de la guarnición de San Leopoldo, Río Grande do Sul, se amotinaron bajo la dirección de un sargento y atacaron los cuarteles de policía, pero fueron rechazados. Más tarde tomaron posesión de un tren, pero al llegar a Montenegro fueron perseguidos, derrotados y hechos prisioneros por las fuerzas leales, pereciendo uno".

EL EMBAJADOR SHEFFILED VISITA AL PRESIDENTE CALLES

CIUDAD MEXICO, diciembre 9.—(UP).—El embajador norteamericano Sheffield hizo hoy una visita de cortesía al Presidente Calles. La entrevista duró solamente diez minutos.

LA ENSEÑANZA RELIGIOSA EN MEXICO

CIUDAD MEXICO, diciembre 9.—(SR)—El Presidente Calles ha dictado un decreto autorizando la instrucción libre en los colegios de segunda enseñanza, pero se mantiene el principio constitucional, de que la insrtucción religiosa no incumbe al Estado ni a la escuela, sino al hogar, y por lo tanto queda vigente la prohibición de ofrecer enseñanza reliiosa en ningún centro público de educación.

UN AEROLITO OCASIONA INUNDACIONES

CIUDAD MEXICO, diciembre 9.—(SR).—En Huejutla, Estado de Hidalgo, ha caído un enorme aerolito que produjo un gran derrumbe y obstruccionó el río Huazalinguillo que atraviesa muchos predios agrícolas, ocasionando inundaciones y daños en los sembrados.

UN POLICIA MATA A TIROS A UN PERIODISTA EN JUJUY

JUJUY, República Argentina, diciembre 9. (AP).—El comisario de policía, señor Pedro Olmos, dió hoy muerte a tiros al director del periódico "El Progreso Radical", Serapio Soria, debido a cuestiones políticas.

El trágico suceso ha causado hondo pesar, pues Soria era estimadísimo como periodista, dejando ahora huérfanos nueve hijos, todos de corta edad.

EL SENADOR READ EN DEFENSA DE LOS GASES VENENOSOS

Opina que el empleo de éstos en una guerra que cree próxima es mejor que el de las ametralladoras

RECLAMACION DE UN VELERO

El Gobierno de los Estados Unidos reclama del de Méjico la entrega del barco velero francés "Arsene J"

WASHINGTON, diciembre 9.-La posibilidad de una guerra con México está empleándose como argumento en el Senado norteamericano para derrotar el protocolo de supresión de los gases venenosos en la guerra, que defiende la Liga de las Naciones.

El Senador Reed, republicano por el Estado de Pennsylvania, atacó hoy el protocolo de los gases asfixiantes, declarando que todo el mundo sabe que "nuestra próxima guerra será contra una nación situada al Sur, una nación mucho más débil que nosotros".

"Y sería mucho mejor subyugar a los infelices e ignorantes peones que ni sabrán por que pelean, con gases asfixiantes, que exterminarlos con balas de ametralladoras y proyectiles cargados de altos explosivos", dijo también el Senador Reed.

Este legislador es candidato a la presidencia de la Comisión Senatorial de Asuntos Militares del Congreso, siendo si triunfa, el primer veterano de la guerra mundial que ocupa el importante cargo.

El Departamento de Estado ha participado en la lucha por el protocolo de los gases, al hacer pública una carta del Secretario Kellogg a Charles L. Parsons, secretario de la Asociación Química Norteamericana, pidiendo la ratificación del documento de Ginebra. Kellogg dice que las predicciones que Parsons hace no estar garantizadas.

"Afirma Mr. Parsons que la ratificación de este protocolo tendería a desanimar toda la preparación contra un enemigo que podría usar inesperadamente los gases tendiendo también, por consiguiente, a dejar a nuestro país indefenso", expresaba en su carta Mr. Kellogg, añadiendo: "El propósito de todos los esfuerzos internacionales para controlar el uso de esta arma de guerra es, en mi creencia, prohibir su uso. Nunca he visto una proposición presentada en serio por un Gobierno, para que el uso de la guerra química y de la defensa contra esta sea abolido o reducido en lo más mínimo".

El tratado tiene la oposición de la Legión Americana, y también la de algunos oficiales del servicio de guerra química del Departamento de la Guerra.

El protocolo fué negociado por treinta naciones en Ginebra. El Senador Borah, presidente de la Comisión de Relaciones Exteriores, lo planteó hoy, y su debate consumió la mayor parte del día Al terminar la discusión, sus adversarios predijeron una derrota segura, pues la ratificación del pacto requiere dos terceras partes de los votos del Senado. La lucha contra el protocolo es dirigida por los Senadores Wadsworth, de Nueva York, y actual presidente de la Comisión de Asuntos Militares, y Reed, de Pennsylvania, que quieren conservar el empleo de gases venenosos como "modo menos inhumano de hacer la guerra".

LOS ESTADOS UNIDOS RECLAMAN DE MEXICO EL VELERO "ARSENE J."

WASHINGTON, Diciembre 9.—(UP) El Departamento de Estado ha dado instrucciones al embajador norteamericano en la capital de México para que solicite de las autoridades de ese país la entrega del velero francés "Arsene J.", que logró escaparse del poder de los prohibicionistas hace algunos dias y que arribó a un puerto mexicano con autoridades norteamericanas a bordo.

El 5o. Número DE "PARISINA"

la bella revista parisiense, acaba de recibirse. Lo sugestivo de este bello número podrán apreciarlo el lector por el sumario que le damos a continuación:
"Editorial". "El presupuesto de las elegancias", por E. Gómez Carrillo. "Los caprichos de Lutecia", por Marcy Ducray. "Vida Parisiense" (crónica de sociedad). "Chaliapin", por Michel Georges-Michel. "La bohemia cosmopolita del barrio de Montparnasse", por León Pacheco "La cortina se levanta y pasan las nuevas colecciones" (modas), por Thérése Clemenceau. "Lo que nos dice el Dr. Guillermo Patterson Ministro de la República de Cuba en Inglaterra, de las fiestas palaciegas de la Corte de St. James. "Cine Parisiense". "Un gran escritor argentino". "Nuestras grandes artistas". "La vida feérica en la Opera de París". Teatros. "Ultima hora parisiense".
Además es portador este número de bellos dibujos y acuarelas, así como de fotografías de las bellas damas de la nobleza y aristocracia europea.
Apresúrese a dar sus órdenes y conocerá la más elegante y lujosa de las revistas escritas en idioma castellano.
Para suscripciones, diríjase a Parisina, Amargura (Marta Abreu) número 11. Teléfono: A-9885.
El número suelto puede adquirirse en todas las librerías de la Habana y Almacenes de "El Encanto" y "Fin de Siglo".
Precio de suscripción anual. $5.00
Precio del ejemplar. . . 0.50

M.E.C.D. 2016

DIARIO DE LA MARINA

FUNDADO EN 1832

DIRIGIDO HASTA 1919 POR DON NICOLAS RIVERO Y MUÑIZ.

DIRECTOR: JOSE IGNACIO RIVERO Y ALONSO.

Editado por la Compañía DIARIO DE LA MARINA (S. A.) cuyo programa consiste "en la defensa de los intereses generales y permanentes de la Nación cubana, de los especiales de la colonia española establecida en la misma y de la unión y armonía entre los diversos elementos que conviven en el país."—Art. 1o. de los Estatutos.

Presidente: Conde del Rivero. Secretario: Manuel Abril y Ochoa. Tesorero: Joaquín Pina

ADMINISTRADOR: JOSE SOBRINO Y GONZALEZ

OFICINAS:
Habana.............. DIARIO DE LA MARINA.
Nueva York......... Broadway at 71st. St..
Madrid.............. Avenida de Pi y Margall 11
París............... 61 Boulevard Haussmann.

PRECIOS DE SUSCRIPCION

HABANA		PROVINCIAS		EXTRANJERO	
1 mes	$ 1.60	1 mes	$ 1.70	3 meses	$ 6.00
3 id.	4.80	3 id.	5.00	6 id.	11.00
6 id.	9.00	6 id.	9.50	1 año	21.00
1 año	18.00	1 año	19.00		

TELEFONOS:

Quejas de Suscriptores	M-8404	Deportes	M-4339
Anuncios Económicos	A-3856	Secretaría de la Empresa	M-7714
Anuncios Administración	A-5334	Secretaría de la Dirección	M-9785
Redacción	A-0301	Fotógrafo	M-6844
Reporters	M-1934	Imprenta	M-9665

PASEO DE MARTI 103 — APARTADO 1010 — CABLE: DIARIO, HABANA

MIEMBRO DECANO EN CUBA DE "THE ASSOCIATED PRESS"

EDITORIALES

AUXILIO A LOS DAMNIFICADOS

La Comisión de Subsistencias, en su última sesión y visto el informe al respecto presentado por el Dr. Carlos M. de Alzugaray, acordó adquirir doscientos mil pies de madera para iniciar rápidamente la reconstrucción del Surgidero de Batabanó, y facilitar a los armadores de esa localidad $25,000 en calidad de préstamo, para que puedan poner a flote sus embarcaciones.

A poco de ocurrido el desastre, tan pronto como por las relaciones que nos hacían y por nuestras propias observaciones personales pudimos dar nos cuenta de la magnitud de los estragos del huracán que nos azotó el 20 de Octubre, estragos que alcanzaron su máxima intensidad en la zona de Batabanó, señalamos desde estas mismas columnas del DIARIO la necesidad de que a los socorros de urgencia, atención de heridos, provisión de alimentos y ropa a los que de ello hubieran menester, debía y podía seguir el auxilio inmediato para la reconstrucción de las viviendas destruidas y la reanudación de las actividades económicas. Ayer precisamente insistimos sobre este asunto, muy ajenos de que la Comisión de Subsistencias se estaba ocupando del mismo, con toda probabilidad en los precisos momentos en que escribíamos nuestras notas al respecto.

Plácenos sobremanera que la actuación de la Comisión de Subsistencias coincida con nuestras indicaciones. No lo celebramos como un triunfo propio, a pesar de que pudiéramos recabar el galardón de haber sido los primeros, acaso los únicos, en sugerir y los más tesoneros en insistir que urgía restaurar cuanto antes los medios de vida de los damnificados, sino como un triunfo del buen sentido, que ha impuesto la más oportuna y eficaz forma de auxilio.

No hace muchos días, comentando informes que se nos suministraron acerca de la desfavorable acogida que tuvo la petición de un préstamo hecho por los armadores del Surgidero, señalábamos lo que para ese pueblo significa la industria pesquera y la falta de equidad que entrañaría no aplicar al remedio de la situación aflictiva de esa industria un criterio idéntico al sustentado con respecto al caso análogo de la industria del tabaco en Bejucal. El doctor Alzugaray, que ha observado sobre el terreno los daños causados por el huracán en las casas, muelles y embarcaciones del Surgidero, y a cuyo informe se debe el acuerdo que motiva estas notas, ha realizado una acción plausible que llevará al ánimo de los vecinos que a nosotros acudieron en son de queja el convencimiento de que en la prestación de los auxilios no hay preferencias ni distingos.

Por lo que a nosotros concierne, experimentamos positivo regocijo al poder tributar un aplauso sincero y merecido a la Comisión de Subsistencias y particularmente al doctor Alzugaray. Intérpretes del sentir popular, nos hicimos eco de los clamores de los damnificados y señalamos el más eficaz remedio para acudir en auxilio de sus necesidades. Ahora sólo nos resta formular fervientes votos por que el buen acuerdo que favorece a los armadores del Surgidero se convierta en sistema, aplicable a favorecer en forma igual o parecida a los damnificados que no imploran dádivas sino recursos para reanudar sus laboriosas y fecundas actividades.

INDUSTRIAS CUBANAS

Las industrias cubanas, no nuestras clásicas industrias azucarera y tabacalera vino otras surgidas y desarrolladas al margen de nuestras dos grandes actividades económicas, han hecho un papel airoso en la reciente Exposición Sesquicentaria de Filadelfia. Medallas de honor, de oro, de plata y de bronce obtuvierin nuestros muebles artísticos, perfumes, jabones, frutas en conservas, jaleas, mermeladas, chocolates pastas alimenticias, aceites de palma, artículos de papelería manufacturados, esponjas, cuerdas de henequén y otras fibras, polvos de limpieza, aguas minerales y bebidas refigerantes, miel y cera de abejas, libros y mapas, rollos musicales, ladrillos, cristales artísticos, vidrieemplomadas y mosaicos.

No es, ciertamente, el premio discernido en público certamente algo así como un exequátur que consagre definitivamente el objeto premiado. Hay, sin embargo, en la variedad de artículos cubanos presentados en la Exposición de Filadelfia y en la reconocida calidad de todos o de la mayor parte de ellos, una evidentísima demostración de capacidad y no desdeñables aptitudes para actuar con éxito en el palenque de las lides industriales.

Aun careciendo, como carecemos de combustible y de braceros baratos, que con la la abundancia de materias primas forman la trilogía propia a un intenso desarrollo industrial, son ingentes nuestras posibilidades en el campo de la industria. Cuba es un gran mercado consumidor, cliente de muchos mercados extranjeros por concepto de los más variados artículos. Poniendo un poco de orden, un poco nada más, en nuestra economía, podríamos aplicar al beneficio propio una buena parte del crecido tributo que pagamos a los extraños.

Tienen entre nosotros no pocas actividades industriales la segura perspectiva de encontrar un vasto campo de expansión, proveyendo a las necesidades del consumo interno. Pero, además, por nuestra privilegiada situación geográfica y la facilidad de buenos medios de comunicación, podemos aspirar también a exportar algo más que azúcar y tabaco. Ya lo hacemos, hasta el punto de sumar el valor anual, de nuestras exportaciones, excluído el azúcar y el tabaco, alrededor de setenta millones de pesos. En lo porvenir pudiéramos, a la vez que ordenar mejor nuestra economía por lo que respecta a producir más para el consumo, aumentar este género de producciones exportables.

Cuba, que es el primer país productor de azúcar, debiera ser también sino el primero uno de los grandes centros industriales en los ramos de dulcería y confitería. Nuestro azúcar y nuestras frutas de exquisito sabor, constituyen materias primas excelentes para el fomento de una gran industria. Nuestro desarrollo, sin embargo, en este orden de actividades no corresponde a la abundancia de nuestros recursos. Hawai, que también posee azúcar y frutas tropicales, pero que tiene una extensión territorial seis veces más pequeña que la de Cuba, exporta piñas en conserva por valor de unos cuantos millones de pesos anuales.

Se ha dicho muchas veces que nuestras industrias languidecen por falta de estímulos, y de una protección arancelaria que las defienda contra la competencia de sus similares extranjeras. Hay, indudablemente, mucha verdad en esas afirmaciones, mas no tada la verdad para explicar nuestro atraso, estancamiento o lentos avances fuera de los consabidos sectores industriales del azúcar y el tabaco. Industrias hay, como la de zapatería, que no obstante la bonificación arancelaria que disfruta el calzado norteamericano y el absurdo fiscal que en no pocos casos grava, la materia prima con más fuertes derechos que los fijados al producto elaborado, se van abriendo paso y prosperan; otras, en cambio, como la dulcería, ofrecen el contraste de que en el país del azúcar el dulce es excesivamente caro y la fabricación de dulces no suele ser negocio próspero.

Surge de aquí para el observador acucioso la premisa de que a la falta de estímulos y de protección arancelaria deben de unirse otras faltas de orden técnico y económico. En el caso de la industria zapatera, tenemos el hecho comprobado de que a su incremento ha contribuido la aplicación de los modernos medios mecánicos, que ahorran trabajo y economizan tiempo y dinero. Por el contrario, en el caso de la industria dulcera se trata de un evidente atraso. De otro modo no se explica que en el país del azúcar, y con los bajos precios que alcanza este producto, el dulce ordinario se venda de veinticinco a treinta centavos y los dulces finos de cincuenta a sesenta centavos la libra, precio que ciertamente no estimudan el consumo.

La producción para el consumo exige como requisito ineludible que ella beneficie al consumidor. De otro modo, cuando surge al calor del estímulo artificiales, privilegios y monopolios, el beneficio de las industrias vernáculas se convierte en azote del pueblo. La producción exportable, la que ha de abrirse paso y luchar para triunfar de sus competidoras en los mercados del mundo, ha de unir a la buena calidad el módico precio. Nuestro empeño fundamental ha de consistir, forzosamnete, en elevar nuestra preparación y capacidad en el orden técnico y económico, a fin de hacer en vasta escala esfuerzos como el realizado para enviar a Filadelfia muestras de encomiables aptitudes industriales, de poder fabricar esos y otros productos en condiciones de competir con sus similares extranjeros en calidad y precio, para dar a las industrias cubanas una base más firme que la de un simple fomento artificial.

HACE 93 AÑOS

HOJEANDO NUESTRA COLECCION NUMERO POR NUMERO

Del núm. 312.—Martes 23 de Julio de 1833

Para la historia de la tauromaquia

Hay un anuncio que dice:

"PLAZA DE TOROS.—La corrida de toros anunciada para el miércoles 24 del corriente, en celebridad de los días de la Reina Nra. Sra. se verificará el lunes próximo 29 del mismo mes, en razón a que el segundo espada está gravemente enfermo, y el tiempo amenazando agua diariamente, de modo que la función no podrá el miércoles tener el lucimiento que se desea según el objeto de su anuncio".

El segundo espada a quien se refiere la mala noticia anterior, vemos, por el anuncio de la corrida publicado en su oportunidad, que era el diestro Bernardo Gaviño, siendo el primero Bartolomé Igaza.

El cartel, daba estos detalles de la fiesta en perspectiva: que el Capitán general, gobernador etc. Don Mariano Ricafort, había autorizado un despejo militar para el mayor lucimiento del acto.

"En efecto—se agrega—a las mismas cuatro y tres cuartos en punto, se presentará en la plaza la compañía de granaderos del batallón ligero de España, y ejecutará diferentes evoluciones militares, que llenarán de honor a sus beneméritos jefes y oficiales.

En seguida se lidiarán ocho toros muy sobresalientes, de los cuales los siete primeros serán de muerte, después de picados y banderillados, y el octavo solo de capeo para la cuadrilla, según está prevenido para evitar desgracias. Los lidiadores de a pié y a caballo, entusiasmados porque la función tenga el éxito apetecido, ofrecen hacer extraordinarios esfuerzos de su habilidad, de modo que los concurrentes pasen una tarde muy divertida, pues hasta las músicas, tanto del despejo como la que tocará en la corrida, han preparado piezas muy armoniosas y del más delicado gusto".

¡Lástima para el empresario que en aquella época no hubiera turismo!

RAYMOND POINCARE ESTIMA QUE LA LIGA DE LAS NACIONES PODRA EJERCER LA VIGILANCIA DEL ARMAMENTO DE ALEMANIA COMO LA COMISION DE CONTROL

NO SE CELEBRARA YA REUNION DE BRIAND, CHAMBERLAIN Y STRESEMANN, CON MUSSOLINI

(Por Tiburcio CASTAÑEDA)

Al llegar a París, el 4 del corriente, el estadista Belga, Vandervelde, se entrevistó con Briand, y acordaron ambos que no había necesidad, por ahora, de celebrar la reunión que, en principio, se había acordado, con Benito Mussolini, desde el momento que no se iba a acceder a la evacuación inmediata de las Provincias del Rin, por las tropas Aliadas, sino que se iba a aplazar esa decisión hasta que se reuniese de nuevo el 1o. de Marzo. el Consejo de la Liga.

No agradó mucho en los círculos políticos de Berlín, esa reunión de los Representantes de Francia, Inglaterra, Bélgica y Polonia, en París, sin que concurriese a ella Stresemann, porque parecía que se formaba una piña para llevar resueltas al Consejo de la Liga, todos los asuntos que se iban a discutir.

Pero a mi juicio eso es lo natural y expeditivo porque, ¿a qué pasar horas muertas en discusiones en Ginebra, teniendo en frente al Representante de Alemania, cuando de antemano se sabía que se iban a rechazar las proposiciones de disolución de la Comisión de Control? Máxime cuando ya esos mismos Representantes de Francia, Inglaeterra, Bélgica y Polonia, ya habían acordado en principio que el 1o. de Marzo, en que se volverá a reunir, en Berlín, el Consejo de la Liga, se acordara ese abandono de las Provincias Rinianas, por las tropas Aliadas.

Mientras tanto el trabajo militar técnico que lleva a cabo el Consejo de Embajadores, asesorado por el Mariscal Foch, podrá ir estudiando y concretando después en un informe al Consejo de la Liga, que, con arreglo al Tratado de Versalles, reemplazará a la Comisión de Control.

Y en cuanto a la reunión con Mussolini, de esos Ministros de Estado Aliados, se piensa que siendo hasta ahora la intención de tenerla en Locarno territorio italiano, parece que el que invite debe ser el propio Mussolini.

Por lo demás a la reunión de París, en que se pactó proponer la retirada de las tropas Aliadas de las Provincias del Rin, asistió también el Barón Avezzana, Embajador de Italia, en Francia.

Después de la reunión de esos Representantes de las Naciones, llevó Briand la cuestión de la evacuación de las Provincias Rinianas, al Consejo de Ministros, presidido por Poincaré.

Briand dijo en la Cámara de Diputados, estando allí el Presidente del Consejo de Ministros, Poincaré: "que el Tratado de Versalles, puede ser siempre humanizado, y que la ocupación de las Provincias del Rin no es una operación de castigo, punitiva, y que puede ser modificada si el objeto de ella queda cumplido, tanto más cuanto que no es posible tener en un puño a los 60 millones de habitantes que tiene Alemania". Y al sentarse Briand, le dió un apretón de mano Poincaré, sentado a su lado, y hubo un murmullo de aprobación en toda la Cámara. ¿Qué mayor unanimidad que esa cabe al tratarse de punto que fué tan controvertido en las reuniones políticas del Tratado de Versalles, cuando había necesidad de poner coto a las bravatas de los monárquicos y sus conspiraciones o **puts**, que surgían por doquiera, en toda la extensión del ex-Imperio Alemán?

Los lazos de unión de Locarno y Thoiry, y una velada inspección militar de la Liga de Naciones permitirá que el verdadero Partido Republicano Alemán, deje a la Industria, la Agricultura y al Comercio, levantar el vuelo como lo están haciendo por medio de un cultivo intenso en los campos, supresión de derechos en las fronteras y formación de Trusts internacionales que aunen voluntades; cuando todo esto vaya cundiendo en los diversos países que constituyen la Alemania, entonces los pueblos no pensarán en ejércitos y levantamientos, tanto más, cuanto que Alemania, apenas si ha sido mutilada, pues no debe contarse como separación de su seno la devolución a Francia de la Alsacia y la Lorena; y por otra parte ya se ha visto que la misma Polonia, devolvería sus derechos, menos el de tránsito, en el corredor de Danzig, para que no se ase vere que la Prusia Oriental con Koenisberg, ha sido separada del cuerpo de Alemania.

Y ya se vé que los tiempos son propicios para el acercamiento de Alemania, cuando ese apretón de manos a Briand, al exponer la política de transacción respecto de Alemania, vino de Poincaré, de ese hombre enérgico y tenaz, de puño de hierro, que no vaciló en tomar posesión del Ruhr, órgano vital de la industria alemana, para obligarla a pagar las Reparaciones, o sean los daños materiales causados por los alemanes en Francia, durante la Gran Guerra, compensación que no pudo obtener el mismo Napoleón 1o. del Rey de Prusia, desde 1808 a 1815, a pesar de su inmenso poderío, pero obligado por las cartas que jugaba en toda Europa, a diversificar su actividad y sus fuerzas.

Y que significa, pues, el apretón de manos de Poincaré a Briand? ¿Es que Poincaré cree que el Tratado de Versalles es un documento defectuoso, violento, que debe ser humanizado? No ciertamente. El tiempo modifica las pasiones y apaga las llamaradas de la aversión, aun que en el rescoldo que deja exista todavía el gérmen de nuevo incendio. Y de lo que se trata ahora en Europa, es de llegar a la unión en cuanto es posible después de la tremenda lucha y de los punzantes odios.

Puede asegurarse que el 90 por ciento de la población de Francia, quiere la paz definitiva con Alemania; y lo que hace Briand, en la Cámara de Diputados de Francia y lo sella Poincaré, con un apretón de manos efusivo, es dar fuerza al Partido Republicano de Alemania, y restarle fuerzas al Partido Monárquico, tanto de los **Camelots du Roi**, en París, con Daudet al frente, como de Ludendorff y Tirpitz, en Alemania.

A esa obra de pacificación se ha agregado también el Presidente de la República Alemana, Hindemburg, cuando desautorizó al Ministro de la Guerra, que había consentido que el nieto del ex-Kaiser fuese de uniforme a presenciar paradas militares.

La coalición de los Aliados y Asociados ha dejado de existir, y hay que apoyarse en los interess económicos de los pueblos para reemplazarla. Los Estados Unidos se han desentendido de los Aliados y lo que quieren ahora es arrancarles el total de las cuentas que les han presentado, sin reparar en que esa rebaja en los impuestos que hacen todos los años gracias a la paz de que gozan, la hacen porque los Aliados y sus ejércitos embotaron las bayonetas alemanas que eran ya impotentes para conquistar a Europa y a los Estados Unidos.

La prudencia más rudamentaria exigía que los Estados Unidos no hicie sen alarde constante de tener mucho dinero y de perdonar impuestos, cuando a sus Asociados de la Gran Guerra les cobran hasta los dineros para reponerse de la tremenda lucha; y eso lo hacen sin espera y con insistencia.

SOLOS por ABELA

EL.—¡Ahora que no hay quien mire...!—

A TRAVES DE LA VIDA

POR HECTOR DE SAAVEDRA

Noviembre 15.

He conocido a un tipo muy original, del que puede sacarse una gran enseñanza. Es un francés, como de ocho lustros, y con esas generales que en los pasaportes se consignan con la palabra "regular".

En efecto; nada es prominente en este hombre; ni la estatura, ni el carácter ni la nariz. Es de una "regularidad" desesperante, uniforme y vulgar. Está empleado en un Ministerio, es casado y espera tener familia cuando la carestía de la vida no le impida los hijos.

Da gusto oirle hablar no solo porque razona bien sino porque tiene el talento de permitir que los demás digan lo que piensan y no es como esas personas que no dejan a nadie meter baza en la conversación.

Pero es, además, muy ameno y muy instruído y de muchos acontecimientos da los detalles más precisos. Un día habló del jubileo en el Congreso Eucarístico de Chicago y describió la procesión de los cardenales y arzobispos y la misa en el Stadium, con tanta precisión que me demostró haber visto más que yo, que me encontraba en aquel grandioso y único espectáculo que pueda imaginarse. Pero nos pintó también, otro día, con todos los detalles más minuciosos, el boxing-match que le costó el cetro al campeón Dempsey, y más luego nos dijo cómo habían llevado a Brooklyn aquel submarino de guerra que pescaron con tanta dificultad.

Yo estaba absorto porque no comprendía cómo un hombre sin fortuna, empleado y francés había viajado tanto; porque el natural de este país no es aficionado a dejar su casa y sus comodidades y en materia de expediciones no va más allá de las estaciones de temporada... en Francia, a diferencia del norteamericano que es un judío errante por instinto y que cuando no toma el vapor para curiosear por el mundo, coge el ferrocarril y se va de New York a San Francisco nada más que a ver cómo están las frutas de California.

No hace mucho que el individuo a que me refiero, nos dió cuenta del matrimonio de la princesa italiana que se casó con el alemán y del de la Tettrazini que lo hizo con un joven que se equivoca y la llama "mamá" cuando la dice que la ama.

Ha visto al Príncipe de Gales desembarcar en Buenos Aires y nos hizo, también, una pintura muy gráfica de la apertura del Parlamento inglés y de la ovación que hicieron en Roma a Mussolini después del último atentado. Es prodigioso y no es un mentiroso, porque, a más de su reputación honorable de hombre verídico, es funcionario público y está decorado con una cintita que es del "Mérito agrícola". Además, muy pocas veces deja de responder con acierto a los espíritus incrédulos que creen cogerlo en falta, o sobra, de fantasía.

Decididamente es un Simbad el Marino mientras no se descubra que es Aladino que tiene una lámpara maravillosa y eléctrica conforme a la adaptación del nuevo alumbrado.

Ayer me oyó lamentar el no haber podido ir yo, a Bruselas, a ver el cortejo de la princesa Astrida, el día de su matrimonio con el heredero de la corona de Bélgica, quien será, si no suceden esas cosas que parecen absurdos, el Rey Leopoldo III. Sentí tanto más no ser testigo de la alegría de los belgas que me son muy simpáticos en general y alguno en particular, lo que demuestra que la buena opinión que se tiene de un país, depende de una sonrisa amable, me apenó mucho, repito, porque habiendo ido hace poco a Bruselas ahora no he podido repetir la gracia y pienso que todo se habría evitado si al duque de Brabant se le ocurre casarse un mes antes. Pero tal vez el traje de la novia no estaba concluído.

—No se aflija usted—me dijo mi amigo—. Yo le describiré toda la boda, desde el altar hasta el Palacio y la despedida para el viaje.

—¡Cómo!, exclamé espantado.—¿Estuvo usted allí? ¿También fué a Bruselas?

—No señor; no me he movido de mi "bureau". Pero una de estas noches pondrán en la pantalla el acontecimiento mundial. No olvide de usted que por mi cargo gozo de un pase libre para los cinematógrafos y voy a ellos todas las noches. Así, sin salir de París y sin gastar un centavo, he andado desde la India al Canadá y he estado en el descubrimiento del Polo Norte, sin sentir el menor frío y eso que vestía de verano. Pronto habré visto todas las fiestas que le han hecho a la reina de Rumana y cuanto habrá ocurrido en el mundo. Otros son los que se toman el trabajo y yo el que disfruto de ello y los que fueron no están más enterados que yo que desde mi asiento estoy al mismo tiempo en todas partes. ¿No es este el mayor triunfo de la razón humana?

Y quedé tan convencido que sin comer me fui a un cine y me divertí muchísimo.

PARIS, 15 de Novbre. de 1926.

CARTAS ACERCA DE CUBA

(Por TANCREDO PINOCHET)

II

COMO SE HA HECHO RICA CUBA

Te ofrecí en mi anterior, amigo, decirte cómo se ha hecho rico este país. Más de un hombre tiene que sonrojarse de la manera cómo gana su dinero. Hay fortunas que son una vergüenza. Las hay, sin embargo, que son justo título de orgullo. En rigor, toda fortuna bien adquirida—es decir, respetando las reglas que los hombres han fijado para el juego de la vida—me parece a mí un justo título de orgullo, pues no puede ganarse mucho dinero sin haber dado los servicios correspondientes al valor del dinero adquirido. No puede ganarse mucho dinero, dentro de nuestro régimen actual, sin hacerlo ganar también a otros, pues un hombre difícilmente puede hacerse muy rico sin la ayuda de otros a quienes tiene que pagarles por su cooperación.

Luego, si Cuba es un país rico, si recibe del extranjero más que la totalidad de lo que recibe la mayoría de los países de la América española, es decir, más que casi todos ellos juntos, claro está que algo da en cambio de ese dinero. Y, por cierto, no es una novedad para tí el hecho de que lo principal que le da Cuba al mundo es azúcar. Se ha llamado a este país "el azucarero del mundo".

Es decir, Cuba gana su dinero, no como lo ganaba Shylock, amargando el mundo, sino que lo gana endulzando el mundo. Produce este país un tercio del azúcar que consume la humanidad, de cuatro a cinco millones de toneladas al año. ¿Te das cuenta de lo que es esto? Siete libras por cada habitante de todos los que hay en el mundo, contando los millones de la China, los bolcheviques de Rusia, hombres, mujeres, criaturas, ancianos.

Es cierto que la tierra cubana es generosa para dar caña rica en azúcar. Pero ha habido que trabajar para formar estos cañaverales, ha habido que trabajar rudamente bajo un sol quemante. En 1853 Cuba producía trescientas mil toneladas de azúcar. En 1894 elaboraba poco más de un millón. En 1914 producía dos millones y medio y ahora produce más de cuatro millones.

Es así como está en mi imaginación el poema del azúcar en Cuba: La caña, sedienta, azotada por un sol siempre cálido, pide agua, como Jesucristo en la cruz, y la tierra ubérrima, generosa, no le da vinagre, como los judíos al Mártir, sino miel. La caña bebe, bebe. Se hincha, apagando su sed. El colono que la ha cuidado la corta cuando ya está ebria con el licor de los dioses, con el néctar de la tierra cubana. La tritura, la hace entregar todo su jugo, toda su vida, y, ya muerta, seca, bagazo, la arroja en el crematorio para que mueva la maquinaria que ha de efectuar su transformación. El líquido viscoso que dió la caña corre por canales de acero; pasa por diversas máquinas; se cristaliza, se polariza, se granula y va a caer en chorro interminable, pardusco en sacos que lo llevan a la refinería, a purificarse, a vestirse de blanco. Y luego... a endulzar el mundo, este mundo tan amargo, que tanto ha menester de dulzura.

No es azúcar lo único que produce Cuba. Tú sabes muy bien que es famosa por sus habanos. Por mucha propaganda que se les haga a otros tabacos, por muy altas que sean las tarifas que se alcen en su camino, "habano" sigue siendo sinónimo del más perfecto y aromático cigarro.

De manera, pues, que cuando los hombres de la aristocracia del mundo, los grandes pensadores, los grandes estadistas, los millonarios, los hombres de ciencia, los artistas, los soñadores prácticos que llevan la humanidad hacia adelante, siguen de sobremesa sus charlas trascendentales, saboreando el café con dulce de estos cañaverales, envueltos en la nube azul que despide el aroma de estas vegas, algo del alma de Cuba está con esos grandes hombres.

Cuba es un país semi-agrícola y semi-industrial. Siembra la hoja del tabaco, la cuida y la cosecha en campo abierto, bajo un cielo límpido, y la tuerce en sus fábricas. Siembra la caña, la cuida y la cosecha en campo abierto, bajo un cielo límpido y la muele en sus fábricas.

Pero no es esto lo único que da la tierra cubana. Su suelo fértil es de una fecundidad asombrosa. Sus frutas, muchas desconocidas para tí, son manjar de dioses. Sus piñas son manantial de néctar en esponjas de pulpa de almíbar. Sus plátanos, de varias clases, son mejores que el pan. Sus aguacates son delicioso pastel vegetal cocinado en la rama del árbol; sus chirimoyas y anones son mantecado que se deshace en la boca.

Eso sí, Cuba no se hace casi nada en casa. Lo ordena todo, puede decirse, afuera. Compra hasta leche y huevos en los Estados Unidos. Teniendo el azúcar y la piña, para comerla fuera de estación, la compra de Hawai, en el lejano Pacífico.

El día que Cuba se decida—ya ha mostrado sus intenciones de principiar a hacerlo—a pedirle a su suelo todo lo que pueda dar, su riqueza asombrará al mundo. La tierra cubana da todas las notas de la gama de la producción humana. Pero aquí se ha tocado el valse de la vida con sólo dos notas, vibrantes, dulces, ricas, pero arrancadas sólo de dos cuerdas: una hecha con las vetas de la hoja tabacalera y la otra con la fibra de la caña sacarosa. Cuando esta guitarra que se mece en el Caribe haga oir todas sus notas, tendrá la majestad de una orquesta grandiosa.

En mi próxima carta, amigo, te voy a hablar, en general, de los hombres que pueblan esta isla.

Tu amigo,

Tancredo Pinochet

DESDE ESPAÑA

EL MEJOR TESTIMONIO

—No como Ricardo Dolz—afirmaba una vez este político en el Centro Asturiano de la Habana—no como Ricardo Dolz, sino como Presidente del Senado de la República, os admiro, os felicito, os testimonio nuestra gratitud... Y esto lo decía él en una fiesta de suntuosos esplendores, y lo que agradecía era el esfuerzo de la colonia asturiana en bien de la cultura del país.

Labor inmensa y profunda la que nuestra colonia realiza tanto mirando hacia allá como vuelta hacia nosotros!... En ninguno de sus pasos deja de florecer alguna huella y el ansia de que triunfe la "tierrina" en todas sus ambiciones, y el ansia de que lleguen sus empeños a culminar en victorias, se convierte en ella en obsesión.. Intimidad espiritual con Cuba; enseñanza de eficacia para los asturianos emigrados y los hijos de los socios; atención especial a los enfermos, a los necesitados, a los vencidos; fomento del ahorro salvador... Este el programa desenvuelto allá, y con él se ha conseguido perpetuar la tradición de la honradez, la laboriosidad, la reciedumbre del carácter asturiano.

—Os admiro, os felicito, os testimonio nuestra gratitud... ¡cantaba con palabra exaltadora un ilustre político de Cuba. Y el programa que tiene la colonia en lo que atañe a nosotros, es de una generosa providencia. No hay manifestación de su trabajo en la sociedad cubana que no se refleje aquí. Ya no es la labor del Centro la única que se acara con Asturias buscando magnificencias para nuestros porvenires, es también la de los Clubs; es también la de los Clubs, que procuran laborar con tenacidad callada, que están perpetuamente sobre el yunque, que desde la obscuridad de su abnegación sin límites siguen el caminar de la región hacia las zonas de luz, y mandan torrentes de oro sobre todas las obras que acomete, no ya en las horas malas de desgracia, sino en las horas de paz, cuando la región trabaja con mayores entusiasmos y fortunas. Colaboración intensa cuando lo necesita algún dolor; colaboración continua cuando lo necesita algún esfuerzo.

Y hoy, la colonia de Cuba se halla en el mismo trance del país, y pasa por idénticas congojas y por miserias iguales. Y hoy, ha llegado el momento de que diga Asturias como Dolz:

—Os testimonio nuestra gratitud..!

Y el mejor modo de testimoniarla es acudir a su mal.

Constantino CABAL.

(Publicada en la prensa asturiana.)

LECCIONES DE COSAS

LA LUZ DE LA MUJER HONRADA

Acababa de llegar a mi casa, un poco tarde, casi de madrugada. Abrí el balcón. Una noche azul, de una serenidad magnífica, de un ambiente sedante, aterciopelado, mimoso. Junto al portal se detuvo bruscamente un automóvil, de los llamados "cuñas", lindo juguete, de una gracia y ligereza casi felinas. Por un momento se iluminó el interior de la caja guateada, y al suave resplandor de la esmerilada bombilla, divisé el recio perfil aquilino de mi amigo X. Mi amigo, con su elegancia de "vieux beau", su ancho pecho de atleta, su faz bermeja y lustrosa como barro vidriado, surgió por la abierta portezuela, y después de cerrar cuidadosamente la máquina, de un brinco se coló en el portal. A poco sus pasos enérgicos resonaban en la escalera, y antes de que llamase a la puerta de mi apartamento. salí a recibirle.

—¿Qué te pasa? ¿Cómo por aquí a estas horas?

—Entremos. Te contaré.

Pasamos a mi despacho. Sin ceremonia se arrellanó en una cómoda butaca y tomando un tabaco de la caja abierta sobre un "guéridon" inmediato, lo encendió con todo sosiego, mientras su cara se iluminaba de gozo.

—Estoy contento. Satisfecho de mí mismo. Acabo de realizar una buena acción.

—Cuenta, cuenta.

—¿Conoces a la mujer de S...? Sí, seguramente. Tiene veinticinco años, rubio el cabello, de un apagado mate leonino, ojos maravillosamente verdes, un hoyuelo en el mentón que es una delicia. Un primor de mujer. Casó, hace cinco o seis años, con un hombre de bien, rico comerciante, un poco tosco, con tufo judaico de nuevo rico, pero honrado a carta cabal. Ella, ella es... una de esas mujeres de apariencia serena, calma, impasible, casi hierática, en cuyos párpados que caen como oscuros pétalos sobre la enigmática claridad de sus ojos de esmeralda, hay mil veces más expresión, más perturbador incentivo, que en el propio mirar. Tenemos tan entrañado el hábito de calificar de defectos, en las mujeres, a las cualidades que no sabemos apreciar, que ya me sentía casi indignado por la certeza de que aquella mujer tenía el grave defecto de ser fiel a su marido. Hace más de dos años que le hago la corte. Dos años en los cuales su pudor, su fidelidad, su virtuosa entereza de carácter resisten victoriosamente a mi obra tenaz, solapada, de seducción, de acoso, de mentira. Todos mis dardos, mis insinuaciones, mis acometidas traidoras y bruscas se estrellaron siempre contra el duro y terso cristal de su conducta inmaculada. Ni un desfallecimiento, ni la más ligera concesión, ni la vaga sospecha de una esperanza... Hace unos días encontré al matrimonio en el salón de una casa amiga. El marido, campechano, cordial, estrechándome la mano entre las suyas, me anunció su viaje a Europa, requerido por apremiantes menesteres. No podía llevar consigo a su mujer, aun doliéndole por ser la primera vez que se interrumpía el santo coloquio de dos almas que se estiman y dos corazones que se quieren, pero la índole de los asuntos que le obligaban a cruzar el mar imponía la separación, siquiera fuese por un par de meses. Me sonreí para mis adentros como debe sonreírse Satanás cuando maquina una mala acción, como acaso se sonría la araña cuando se dispone a atrapar una mosca descuidada e indefensa. Hasta sentí dentro de mí una villana compasión hacia aquel hombre tan ingenuo y confiado. Preparé cuidadosamente mis armas para el asalto definitivo. Las conveniencias sociales, las costumbres y prácticas de sociabilidad vinieron en mi ayuda. Logré, explotando arteramente su temor a la sospecha y al escándalo, tener una entrevista con ella en un rincón discreto de la sala en que se celebraba la reunión. Fuí elocuente, ingenioso, artero, sutil y demoníaco. Jamás la tentación tuvo mejor oficiante. La vi palidecer, llevarse las manos al pecho para sofocar un suspiro, enrojecer después, mientras dejaba caer sus párpados melancólicos con la dulce humildad de una esclava...

—"Si hoy—suspiró apenas, sin mirarme—a las tres de la mañana, ve usted brillar una luz en la ventana de mi tocador, es señal de que la puerta está abierta y que le espero... Si mi cuarto permanece a oscuras, le suplico que desista para siempre de su insensato propósito, y no me persiga más". Se levantó bruscamente, y huyó de mi lado con la rapidez de una paloma que logra desasirse de las garras del gavilán.

—¿Y fuiste?

—De allá vengo.

Miré el reloj. Marcaba las tres y cuarto.

—Llevo aquí, como sabes, un cuarto de hora... Pero fuí a la cita.

—¿Y la luz apareció?

—¿Tú que crees? Ya que tanto te precias de conocer el corazón femenino ¿qué supones que habrá hecho ella?

—¡Ay, amigo mío! No sé, no adivino el término de la aventura, el final de la espantosa tragedia que esta noche tuvo por escenario el corazón de una mujer honrada. Pero conozco, cómo si hubiese asistido al desarrollo incoherente y accidentado de las escenas, la tragedia toda. Veo la terrible lucha interior entre el deber y el placer, entre la conciencia y la imaginación. entre la serena rectitud del instinto y la seducción de la aventura. Acaso, cerradas las contraventanas, en lo más recóndito de la habitación, encendió la luz, con mano temblorosa, y la contempló con la irresistible atracción, con el inefable misterio del abismo, para apagarla de un soplo al experimentar la reacción saludable de la conciencia, sobreponiéndose de improviso a la agitación de las pasiones. Aquella luz, probablemente encendida y apagada varias veces, era la tentación, era el vértigo, era el pecado que acechaba su presa y contaba con la hora. Todas las mujeres tienen en su vida una hora peligrosa. Esa hora decide su existencia toda. Es "la hora del diablo". Es el instante de desfallecimiento, de fragilidad, en que sucumben para siempre o se salvan para siempre también. Su pérdida o su salvación depende de ellas muchísimo menos que del hombre que en ese instante perturba su inteligencia y sus sentidos. Si es un hombre digno, están salvadas; si es un miserable, están perdidas. Las mujeres son apenas otra cosa que aquello que los hombres quieren que sean. Esa deliciosa criatura, espiritualmente seducida por tí, quedó a tu merced durante una hora. Tuvo hoy su "hora del diablo". En todo ese tiempo estuvo en tus manos. Fuiste el árbitro de su destino. Se entregó totalmente a tu generosidad, a tu caballerosidad, a tu hombría de bien. Mientras vacilaba la tenue llama de la luz, sostenida por sus manos temblorosas, su conciencia, más temblorosa y vacilante aún, iba apagándose a medida que la luz brillaba más. ¿Qué hiciste de esa mujer? ¿Abrió la ventana, a tu conjuro, y viste la luz?

—No sé. Cuando solo faltaban dos minutos para las tres, alcé los ojos al cielo, y aquella maravillosa serenidad inundó mi alma de un suave rocío refrigerante. Y ví la luz parpadeante de las estrellas, encendidas en lo alto como lámparas votivas colgadas en el magnífico templo de la Naturaleza, que canta la eterna alabanza de Dios misericordioso. Y huí. Huí por no ver la otra luz, que el diablo iba a encender, como un voto sacrílego, por mi alma. Dime, dime por favor: ¿se habrá iluminado la ventana del tocador de aquella criatura, martirizada por la tentación?

—Estate tranquilo. De seguro, no. La luz de la mujer honrada es como la de las vírgenes sabias de la parábola. Siempre está dispuesta para recibir solo a su Señor, a su legítimo dueño.

José G. ACUÑA.

M.E.C.D. 2016

DENTRO DE UNA SEMANA EMBARCARA UZCUDUN EN NEW YORK PARA PELEAR AQUI CON FIERRO

Paulino Uzcudun Debutara en la Habana peleando contra el Toro Yumurino Antolin Fierro

También es probable que celebre después otra pelea en Cuba, y a su regreso a los Estados Unidos, es casi seguro que efectúe un nuevo combate en Tampa.—Dentro de una semana el ex-leñador vasco saldrá con rumbo a la Habana.—Lo acompañarán su trainer Arthus, y Bertys el manager de Hilario

NUEVA YORK, dic. 9 (U. P.)—Se ha sabido hoy que Paulino combatirá en la ciudad de la Habana contra el campeón de peso completo cubano Antolin Fierro. Este será el primer match en que tomara parte el leñador vasco desde su llegada a este país, procedente de Buenos Aires hace tres semanas. Tex Rickard ha anunciado también que aunque no se ha concertado todavía la fecha del encuentro, en Madison Square Garden, Paulino se entrentara contra Diener, Persson o cualquier otro peso completo de los principales, a mediados del próximo mes.

De acuerdo con los planes actuales, con referencia al encuentro que se efectuara en la Habana, se nos ha informado que Paulino acompañado de su trainer Arthus y de P. Bertys, el manager de Hilario Martínez, saldrá para la Habana dentro de una semana. Es posible que allí después de su pelea con Fierro, combata con otro adversario, teniendo la intención de pelear en Tampa en su viaje de regreso.

El concertador de matches del Garden, Jess McMahón, nos dijo: "Ni Tex Rickard ni yo hemos visto en acción a Paulino y hasta que no lo veamos, no podemos decidir nada definitivamente, pero esperamos que para el día quince de enero, se nos haya presentado la ocasión de verlo combatir".

"Las negociaciones para que Paulino se enfrente con Sharkey el día 14 de marzo en la serie eliminatoria de pesos completos, son puras especulaciones, pues dependen de que se desenvuelvan de aquí a allá, varias posibilidades. Hasta el momento no se ha firmado el contrato."

Los representantes de Uzcudun nos aseguran que las dificultades financieras del boxer hispano con Jack Curley, están por completo resueltas porque se convino en devolver a éste el dinero enviado a Paulino por no haberlo enviado a tiempo Arthus, de modo que no fué utilizado.

Paulino tiene el propósito de no tomar manager americano, pero ha convenido en delegar en P. Bertys y en Al Mayer, todo lo concerniente a la publicidad de sus peleas y todo lo referente a la concertación de encuentros durante todo el tiempo que Paulino permanezca en los Estados Unidos. Asimismo ha firmado un contrato con Tex Rickard para pelear con los adversarios que este promotor le designe.

Los informes que aseguran que Firpo estaba negociando de nuevo un bout por conducto de Rickard, han sido negados al igual que los rumores que hacían al boxer Miguel Ferrara, conocido por "Firpito", viniendo a este país llamado por los representantes de Rickard quienes aseguran que esto no es cierto, pero añaden que si viniese Ferrara motu proprio no tendrían inconveniente en utilizarlo en una serie de encuentros.

Lo cierto de todo esto es que el final de la temporada de boxeo de 1926 se acerca y Paulino es el único boxer latino que tiene probabilidades en cualquier división.

Romero Rojas se encuentra en Cuba, Vicentini y Loayza, pesos ligeros chilenos, han regresado a su país, y los boxers argentinos están por completo apagados.

NUEVA YORK, diciembre 9 (AP) Por falta de un árbol adecuado Paulino Uzcudum o "Paulino" a secas como le llaman los cronistas deportivos de los Estados Unidos no pudo hoy por la tarde demostrar su habilidad con el hacha, en carácter de leñador. Ello no dejó de causar cierta decepción entre los periodistas invitados para concurrir al acto de exhibición, quienes no solo desean ver al exleñador dentro del ring, sino también en pleno ejercicio del oficio que tuviera antes de tornarse pugilista.

"La Prensa", el diario hispano de esta metrópoli, informará mañana que el manager de Paulino tiene casi cerrado un trato para que el exleñador pelee en Tampa el 17 del corriente.

Rickard acaba de entregar a Paulino un telegrama que recibió para él, procedente de Miami, y que dice así:

"Pelotaris vascos Frontón Vizcaino aquí salúdanlo cordialmente al pisar este país donde se rinde culto al deporte y le desean grandes triunfos y esperan que usted haga que Vizcaya, y con ella España, lleguen al pináculo".

"Puede disponer del Frontón y de la casa donde vivimos. No se olvide de visitarnos. (Firmado) Juan José Soluzabal".

Es probable que Paulino, al estar en Tampa, haga a sus coterráneos residentes en Miami la visita que le piden.

NO LLEGO BENNY VALGER

Después de haberse anunciado durante varios días que el próximo sábado pelearía en la Arena Colón el boxeador americano Benny Valger, y también su salida de New York para la Habana, resulta que ayer recibieron un cable los promotores, que se esperaba la llegada de Valger, donde se les dice que el pugilista ya no viene para este sábado y que estará a tiempo para encontrarse aquí con Schakel el sábado 18.

MAÑANA HABANA Y CUBA

En el schedule del Campeonato Nacional de base ball profesional aparece marcado para mañana sábado un match entre los clubs Habana (los Claveles Rojos) y Cuba, el team patriótico que manichea Manolo Cueto, y qué tantos estacazos está dando en Almendares Par. El mismo día (sábado) por la mañana practicará el Almendares en los propios terrenos a las nueve, noticia que da Cabby a sus players para que asistan.

Lucas Boada Explotó con gran Ruido en el Cuarto Episodio por Efecto de la Leña Roja

Un batting rally salvó la negra honrilla de los azules en el quinto inning; por efecto de cuatro hits y una bola ocupada cristalizaron las dos únicas carreras que se anotó el Almendares. En cambio el Habana abrió con fuegos artificiales desde que se levantaron las cortinas hasta que cayeron

Los bateadores azules se presentaron ayer en Almendares Park contagiados de 'maneismo", la enfermedad nueva que consiste en hacer las cosas al revés. En los instantes críticos batearon "pá trás" como un solo hombre, y de ahí la derrota que sufrieron. En cambio los rojos de Mike se cansaron de batear en todas direcciones, de poner la bola en todos los ángulos del terreno con asombrosa persistencia, como si obedecieran a determinada consigna. Al pitcher Boada lo hicieron explotar en el cuarto inning, despues que le habían cristalizado once hits y siete carreras. El ruido que hizo Boada fué igual al que me figuro ha de hacer una gran palla de jabón hirviente al reventar; y si traigo a colación lo del jabón, es porque tratándose de Boada me viene a la imaginación ese nombre tan industrializado en nuestro pais.

Sería prolijo relatar como se hicieron esas carreras del Habana, baste saber que la trancomanía se apoderó de los rojos, los que hicieron de las suyas con las curvas del mencionado lanzador de apellido jabonero. A un cohete seguía otro cohete, poniendo en movimiento a los ocupantes azules de los jardines, los que dedicaron la tarde a vender DIARIO DE LA MARINA con suplemnto ilustrado, que por cierto está saliendo de rechupete, y el del próximo domingo con dos paginas de sports, "está que llora", así que guarden los lectores sus kilitos para ver en fino papel satinado, e impreso en sepia, ese suplemento donde se ha impreso de manera artística lo más interesante ocurrido durante la semana en el mundo de los sports; y también lo que no es de sports tiene en el Suplemento su lugar de honor.

Las dos anotaciones del Almendares se llevaron a efecto en el quinto inning, fué el resultado de una buena combinación de cuatro hits, el único momento en que no estuvieron los chicos de Cabby atacados de "manelsmo" y le aplicaron la necesaria etamina a la majagua. O en otras palabras, se pusieron por un momento los espejuelos de batear dejando de pertenecer al congreso de ciegos. No siendo esos cuatro hits productores de dos carreras, ayudados por una bola ocupada, los otros cuatro los batearon desperdigados, quedando sin conexión alguna, al igual de los carros de un tren cuando se les rompen los pernos.

Y para más claridad, para que se sepa como fueron hechas esas carreras, diré que Lopito cristalizó su único hit de la tarde para comenzar esa entrada (la quinta) viniendo detrás Alonso y forzando en segunda el out por roller al short, que dió Lopito fuera de combate. Solís se desprende con un indicutible a extramuros y lleva a Alonso a la cámara de las angustias. Catalino García, el pitcher ariqueño, pega un single y hace que Alonso llegue gozoso a la accesoria margoniana, y momentos despues otro single de Cando López mete en la del chocolate a Solís, haciéndose de esa suerte las tres carreras y no presentándose despues más novedad.

Cando López brillantísimo outfielder del Almendares, realizó el engarce de la tarde en el segundo inning sobre una línea de Paito Herrera. En esa misma entrada había arrapado primeramente una línea del Gallego Fernández, con la que realizó un doble play al tirar a segunda y ésta a primera. Se terminó con la cogida que hizo de la línea corta bateada por Paito, la que cogió a la altura de los juanetes corriendo como una exhalación. Aplaudieron los fanáticos como se merecía, una ovación cerrada, la espectacular jugada de Cando.

Guillermo Pl.

HABANA	V.	C.	H.	O.	A.	E.
Gutiérrez cf.	5	1	3	1	0	0
Fernández lf.	3	1	1	1	1	0
Herrera ss.	5	0	1	4	2	1
Dihigo 1b	3	2	2	13	0	0
González c.	5	0	3	4	0	0
Estrada rf.	4	1	2	2	0	0
C. Alvarez 3b.	4	0	0	0	3	0
C. García 2b.	3	3	2	1	6	0
Dibut p.	3	1	2	0	4	0
Aguiar rf.	1	0	0	1	0	0
Totales	36	9	16	27	16	1

ALMENDARES	V.	C.	H.	O.	A.	E.
C. López cf.	4	0	1	3	2	0
Marsans 1b	4	0	1	13	0	1
Dreke lf.	4	0	1	1	1	0
Brown c.	4	0	1	4	1	0
Salvat ss.	4	0	0	2	3	0
J. López 2b.	4	0	1	1	4	2
Alonso rf.	4	1	0	1	0	0
Solís 3b.	3	1	2	2	2	0
Boada p.	1	0	0	0	3	0
García p.	2	0	1	0	4	0
Totales	34	2	8	27	20	3

Anotación por entradas:
Habana . . . 321 110 010— 9
Almendares . . 000 020 000— 2

SUMARIO: Three base hits: B Fernández, Estrada, Solís, González. Sacrifice hits: B. Fernández 2, Dibut. Bases robadas: Dihigo 2. Double plays: Boada a J. López a Marsans; C. López a Salvat a Marsans; J. López a Salvart a Marsans. Struck outs: Boada 0, Dibut 2, García 3. Bases por bolas: Boada 1, Dibut 0, García 2. Passer balls: Brown 2. Wilds: García 2. Tiempo: 1 hora 20 minutos. Umpires: González home, Magriñat bases. Anotador: Hilario Fránquiz. Observaciones: hits a Boado 11 en 4 innings y 17 vb. Lo perdió Boada.

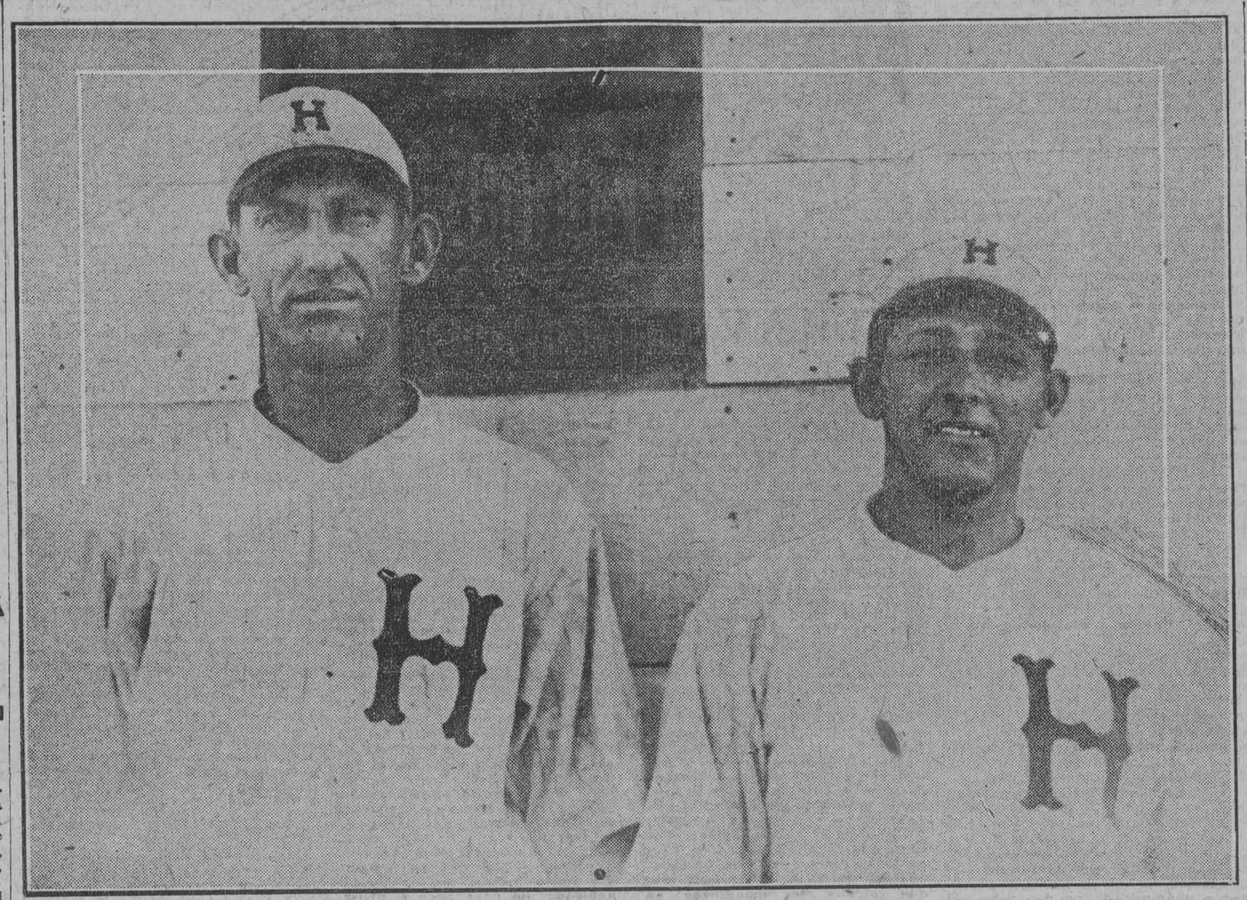

Esta es la famosa batería que actuó ayer contra el Almendares y que logró dominar a los bateadores azules. A la izquierda se encuentra Mike González, el catcher regular del Chicago de la Liga Nacional, y a su lado, Pedro Dibut, quien estuvo muy efectivo en el box del Habana, no permitiendo que le ligaran más de tres hits.

JACK DEMPSEY REGRESARA A NEW YORK A RESPONDER DE TODOS SUS PLEITOS

Y en esta ciudad decidirá si vuelve al ring durante la actual temporada

NUEVA YORK, diciembre 9.—(A. P.)—Jack Dempsey regresará a New York a principios de 1927 para ocuparse de la serie de litigios que tiene pendientes en los tribunales, con su ex-manager Jack Kearns, según anunció Tex Rickard hoy. Dempsey decidirá aquí si vuelve al ring durante la actual temporada de boxeo bajo techo (indoor).

Rickard ha dado a entender que Dempsey puede pelear en Madison Square Garden si se le encuentra un buen adversario. El famoso promotor ha dicho que preferiría un bout entre el ex-campeón y el triunfador en el torneo de eliminación de heavies con que se buscara un antagonista para Gene Tunney, en vez de un match de revancha entre éste y Dempsey.

—Un bout Tunney-Dempsey en el otoño de 1927 sería una gran atracción para el público—dijo Rickard—. La mayoría de los fanáticos quisiera ver a los dos boxeadores pelear de nuevo, mejor que ver a Tunney discutiendo la faja mundial con el que gane el Torneo. Pero la serie de eliminación es el mejor procedimiento para encontrar un retador legítimo del campeón.

DOS BUENOS DESAFIOS EL DOMINGO EN EL PARQUE FERROVIARIO

Dos buenos desafíos nos señala el schedule del Campeonato Inter-Social de Amateur para el próximo domingo, por la tarde, en los terrenos del Club Ferroviario, en Luyanó.

El primero de estos desafíos que comenzará a la una y cuarto en punto, será entre los clubs Cuban Telephone y Antiguos Alumnos de los Hermanos Maristas.

En la tanda aristocrática, los muchachos de la Sociedad San Carlos se enfrentarán contra los del Havana Central.

Este segundo match de la tarde dará comienzo un cuarto de hora después de terminado el primero; y en él debutarán en esta contienda los boys que manichea el gordito Juan Suárez.

Según se nos informa, asistirá a estos encuentros una selecta y nutrida representación del bello sexo, por lo que veremos nuevamente la famosa vitrina de los Pulgarcitos de Mr. Webster adornada como en sus mejores tiempos.

La presencia de las lindas damitas que asisten a presenciar estos desafíos, da gran ánimo a los players que luchan en el terreno, los cuales por tal de conquistar sus sonrisas y aplausos realizan verdaderos esfuerzos.

Este domingo quedará vacante el Club Deportivo de Seguros Whitner, el que se enfrentará por la mañana en los terrenos de la Bien Aparecida con el team General Electric.

Serranillo.

PUEDE SER BENEFICIOSA LA RIVALIDAD SOSTENIDA POR RICKARD Y FUGAZZI

El boxeo puede llegar a formar parte de la jurisprudencia norteamericana

NUEVA YORK, Diciembre 9.—(U. P.)—Como consecuencia del aspecto que están tomando en estos últimos tiempos las negociaciones que se efectúan para concertar matches de boxeo, es posible que este sport, llegue a formar parte importante de la jurisprudencia norteamericana con toda su secuela de precedentes, disposiciones legales, y cuestiones de procedimientos y como resultado de ello, que sean abogados finos y corteses los que sustituyen en sus funciones a los rudos managers y trainers que hasta ahora han venido dirigiendo a los boxers.

Todo esto ha nacido de la rivalidad que vienen manteniendo por la supremacía como promotores de ese viril deporte, Hembert J. Fugazzy y Tex Rickard que se ha puesto de manifiesto una vez más al conocerse la intención que abriga este último de que Sharkey, el boxer que acabó con la fantasma de Harry Wills, pelée en lo futuro bajo su promotaje.

Se dice que Sharkey, que se encuentra bajo la dirección de Humbert Fugazzy, se verá libre de sus obligaciones con este promotor después del día primero de Febrero, y que Tex Dickard está dispuesto a ir hasta los tribunales para probar la veracidad de su aserto.

Por el contrario, Fugazzy mantiene que Sharkey se encuentra bajo su dirección y tanto es así que él está concertando un encuentro con Jack Delaney que se celebrará como y cuando lo tenga él por conveniente sin atender a los deseos y manifestaciones de Tex Rickard.

También se asegura que Fugazzy dice que los días de Sharkey como posible aspirante al título de campeón en heavyweights están contados ya que "se le acabará el cuento" en cuanto se enfrente con Jack Delaney.

Pero antes de que esto ocurra, es muy posible que como adelantamos al principio de esta información, los tribunales sean los que decidan como y cuándo se desenvolverán dichos matches acerca de los cuales los fanáticos hacen tantas cavilaciones.

PARIS-CHACON GANARON LA COPA EMILIO GOMEZ

En los courts del Ferroviario donde se estaba celebrando una reñida contienda tennística en opción a la copa Emilio Gómez, tuvo lugar ayer su desenlace final después de jugarse cinco sets durante cuatro horas por las parejas París-Chacón y Volmer-Sánchez. El público, selecto y numeroso que asistió a todas estas tardes de tennis, acudió ayer en cantidad desbordante para presenciar tan emocionante final, aplaudiendo una y otra vez las brillantísimas jugadas que veían desarrollarse ante sus ojos por nuestros players de grueso calibre en el aristocrático sport de la net. Los sets fueron ganados en esta forma: 6-4 por París-Chacón. 6-4 por Volmer-Sánchez. 6-2 por París-Chacón. 6-0 por Volmer-Sánchez y 7-5 por París-Chacón.

JACK DELANEY PELEARA ESTA NOCHE CONTRA JAMAICA QUID EN EL WATERBURY ARMORY

Y en la función de pascuas en Jersey City se enfrentará contra Bud Gorman

NUEVA YORK, diciembre 9.—(U. P.)—Jack Delaney se está preparando para su próxima campaña de la que espera salir con títulos bastantes para aspirar al campeonato de peso completo. Mañana por la noche peleará en el ring de Waterbury Armory contra Jamaica Kid y en la función de Pascuas que ofrecerá Fugazzy en Jersey City, elaney está señalado para enfrentarse con Bud Gorman.

Se ha venido diciendo en los círculos de boxeo que Jack Delaney es uno de los futuros contendientes de Gene Tunney, sobre todo si este acaba con las aspiraciones de Maloney, Sharkey Berlenbach, y otros de los boxers que se consideran con más o menos probabilidades de enfrentarse con éxito con el actual poseedor del título.

En efecto, Delaney es uno de los boxers actuales que presentan unidas varias facultades entre ellas las muy estimables de velocidad y punch, conociendo además todas las reglas del arte del Marqués de Queensberry.

Hace seis meses que Delaney no aparece por el ring pero mañana iniciará una serie de peleas, con el propósito que anunciamos.

DESPUES DE AÑO NUEVO SERA CUANDO LOS PLAYERS SABRAN LO QUE GANAN COMO SUELDO

Miller Huggins echará al correo en esos días todos los contratos de los jugadores

NUEVA YORK, diciembre 9 (AP) Babe Ruth conocerá el sueldo que tendrá en 1927 poco después del Año Nuevo. Miller Huggins tiene el proyecto de poner en el correo la serie de contratos de los jugadores Yankees, en esa fecha. Hace unos meses que circuló la noticia que el Bambino pediría ciento cincuenta mil pesos anuales, pero el propio Rey de los Jonrones desmintió la especie más tarde. El sueldo actual de Ruth es de $52.000 anuales.

DENTRO DE POCO TIEMPO SE HARA EL RENACIMIENTO DEL BOXEO EN INGLATERRA

NUEVA YORK, diciembre 9. (UP) Jack Marks, conocido promotor londinense que se encuentra en este país, anuncia que dentro de poco tiempo se efectuará un renacimiento del boxeo en Inglaterra y que al efecto se procede a la formación de un sindicato que contratará la celebración de matches internacionales entre los meses de Febrero y Julio y en los que participarán famosos boxers de los Estados Unidos y de Inglaterra.

ORIENTAL PARK ABRE MAÑANA LAS PUERTAS PARA LA INAUGURACION DE SU DECIMA TERCERA TEMPORADA

SOBREPONIENDOSE AL CICLON, MR. BOWMAN Y CHARLEY FLYNN HAN RECONSTRUIDO EL BELLO HIPODROMO DE CESPEDES

Entre los sprinters ocupan el lugar de honor Apostle, Extreme, Tiger Gloss y Adria.—King Jimmy, Wampee y St. John deben ser los toros en las justas de largo metraje.—Para el Derby cubano se destacan las figuras de Danthonia, King David, Seth's Hope y Mormask

Mañana se rompe la bola, y todos los fanáticos esperan que ha de dar comienzo la temporada más feliz que han disfrutado los habaneros desde que las vacas enflaquecieron, haciendo desaparecer de la lista de atractivos los numerosos stakes que iban tomando caracteres de solidez y ya empezaban hasta a tener historia.

Las tradiciones de aquella época parecen destinadas a reverdecerse, dado que por su parte nada han dejado de poner John McEntee Bowman y Charley Flynn, y la creación de la Cuadra Nacional, con el General Machado, Dres. Ricardo Dolz, Grau, Inclan y García Montes y el hombre de la Sierra, Juan Alvarado, al frente, ha servido para dobar el interés, fortaleciendo la cohesión del grupo criollo que, disperso en años anteriores por la devastadora política de Curley Brown, hoy se concentra bajo la cabeza visible de la Cuadra Nacional, apoyando la buena política del Havana-American Jockey Club y el ingreso de los nuevos y poderosos elementos en contacto directo con el deporte de los pur sangs, juzgando en todo su alcance lo que ello significa.

El devastador paso del ciclón amenazó con desbaratar todos los planes trazados por Bowman y Flynn, secundados tan eficientemente por Jim Milton con sus subordinados Asne, Bender y Bacciocio en las diversas pistas americanas durante los meetings veraniegos. El día 20 de octubre, a las 3 de la tarde, el Hipódromo de Oriental Park, salvo la Casa Club y la glorieta grande, estaba de bruces en el suelo, pero un mes y medio después, reconstruído y más hermoso que nunca, se disponía a levantar el telón hípico y dar comienzo a su décima tercera temporada.

MR. FRANK FERNANDEZ

Al ciclón tropical habían opuesto los yankees el temporal de sus millones. Cerrando acto seguido un contrato de $250.000.00 con Arellano y Mendoza, fué colocado el contratista Frank Fernández con más de quinientos hombres a sus órdenes dentro de las derribadas cercas de la bella propiedad de Carlos Miguel de Céspedes. Obra de magia fué todo lo que aconteció después, al brotar establos, techos, edificios y naves, luchando siempre con el grave inconveniente de la falta de planchas de zinc para techar y el corto plazo en que todo debía quedar listo.

No fueron olvidados los jardines, la pista, cercas y caminos interiores, y cuando llegue el fanático en el día de mañana a los umbrales de Oriental Park, no verá rastro alguno del meteoro, haciéndole la ilusión que el fenómeno sísmico respetó el templo máximo del deporte de los Reyes, haciendo caer todo su furor en las afueras, las cuales Carlos Miguel, pese a todos sus buenos deseos, no ha logrado aun meter en orden.

Pocas horas faltan para que ya sean publicados los entrys, pero aunque se desconocen aun los contendientes, puede adelantarse la noticia de que el grupo competidor ha de ser el más selecto desde que, años atrás, discutieron el Handicap Inaugural Aiken, General Gómez, Cromwell y Atta Boy II.

LOS GRANDES TOROS

La lista de las luminarias ya está fijada en la oficina del Racing Secretary, pero faltando la aceptación de los pesos, todavía pudiera retirarse de la brecha varios aspirantes a los $1.200.00 del ala, por estimar los trainers respectivos que no resulta conveniente correr sobrecargando a sus pupilos equinos.

No adelantemos pues los acontecimientos que vienen por sus pasos contados y limitémonos a señalar los ejemplares que prometen ser las figuras máximas de la temporada.

En las distancias cortas tenemos en primera fila a Tiger Gloss, el magnífico hijo de Runnymede, que habiendo llegado a la Habana malo de los tendones, gracias a la exquisita atención del veterano Grey han recuperado sus patas su pristina condición, mostrando en todas sus salidas a la pista que ha conservado la velocidad de su juventud que movió a los hermanos García Montes a pagar, por conducto de Samuel Giberga, $3.500 por él.

CUADRA ITALIANA

Extreme y Apostle, los dos gallos de la cuadra de Cafarelli, amenazan con ocupar la posición de favoritísimos en todos los grupos en que compitan, debido a la tremenda velocidad que siempre han mostrado este año en Yankilandia.

Queen Towton, la célebre yegua que tanto dinero enterró el año pasado, y que en su práctica de ayer mañana cubrió cuatro furlones en 47 segundos, es otro aspirante a la posición de reina del turf, lo cual le disputa Strut Miss Lizzie, que ha venido en inmejorable forma.

Broomster de la cuadra de Drake, Zuker de la que entrena el simpático Kenneth Karrick, y posiblemente Adria, la exquisita potranca de la Cuadra Nacional, tienen legítimas aspiraciones a ocupar la preeminencia entre los sprinters o séanse los reyes de la velocidad.

NO VA LA MILLA

Vienen después los "stayers" en turno, y el grupo competidor no puede ser mas selecto. Apostie es posible que lleve su velocidad hasta un poco más allá de la milla, aunque nuestra opinión particular es de que este nervioso potro de Cafarelli no será ninguna estrella en las carreras largas de la temporada.

Clarence Buxton tiene dos fuertes cartas en King Jimmy y Wampee, que cuanto mas larga la carrera mejores son sus probabilidades de victoria. Sus triunfos de este verano en las más acreditadas pistas del circuito metropolitano hacen aparecer a estos ejemplares como los más formidables aspirantes a ganar las competencias de largo metraje del meeting.

St John de la cuadra de Bud Fisher, cuyas rodillas han mejorado extraordinariamente bajo el cuidado del diligente trainer Bob Shannon, es otro candidato que tiene gran número de partidarios. El hijo de Escoba ha librado fructífera campaña este año y no deben escasear sus victorias aquí.

SOLIS Y PARSONS

Entre los ejemplares de Parsons se distinguen Carom y Diagram que, bajo las cariñosas inyecciones del propietario y los consejos del formidable médico Oscar Solís, amenazan co ntener mucho que decir en cuanto al resultado final de la campaña.

Señalaremos entre los ejemplares de dos años a Danthonia, el renombrado potro de John McEntee Bowman, que luce actualmente como lo mejor que ha venido a Cuba desde la época de General Gómez y Billy Barton; King David de la Cuadra Nacional, que también aparece como fuerte candidato; Seth's Hope de Mr. Parsons, y Mormask, el potro hijo de Morvich que ha enviado Mr. Benjamín Block a la Habana después del fracaso del anunciado meeting de Jacksonville.

Solamente con los citados, sin contar con las numerosas estrellas que de momento no me vienen a la memoria, tienen los fanáticos bastante para gozar de la mejor temporada que recuerdan los anales de Oriental Park.

SALVATOR

HUMBERTO FUGAZY PRETENDE HACER UNA ARENA SUPERIOR A LA QUE TIENE RICKARD

De hacerse será en Brooklyn y costará de seis a siete millones de pesos

NEW YORK, Diciembre 9. (A. P.)—Humbert H. Fugazy, el promotor neoyorkino que cada día hace una competencia más inteligente a Tex Rickard ha anunciado el proyecto de construir una enorme Arena deportiva, que será superior a Madison Square Garden, y cuyo costo ha de ser de seis a siete millones de pesos.

Fugazy admitió que todavía no tiene estudiado completamente el proyecto, pero informó que el edificio será erigido en la sección de los negocios de Brooklyn, con facilidades para todos los sports bajo techo, y estará lista para ser usada en un año.

YATES PARA LAS REGATAS DE STAR INTERNACIONALES

Damos los nombres de los Star Class que competirán en aguas habaneras

Se está animando tanto el elemento de yachting para la temprada que está al caer, de la que comenzarán las regatas eliminatorias el próximo domingo en aguas de nuestro litoral, y de las que ya hemos anticipado noticias diciendo dónde, cómo y a qué hora darán comienzo; se está animando tanto, repetimos, que ya podemos decir a nuestros lectores cuáles han de ser los yates que vendrán a competir en esas justas internacionales de vela. Por lo pronto tenemos los nombres de los siguientes barcos, dueños y lugar de procedencia.

Yacht, dueño y lugar:

Ace, de A. Iselin, W. L. I. S.; Irex I, de Sher Hoyt, igual lugar; isera, de G. W. Elder, igual lugar; Little Bear, de J. Robinson, igual lugar. Northen Light, de Luis Curtis, Mass.; Jane II, de Hayward, N. Orleans; Sparkler, de P. E. Edrintong, N. Orleans; Bulle Bell, de Dingwall, Tecomis Bay; Vacuna Jr., de A. Cowl, Tecomis Bay; Sayonera, de L. Bambridge, Tecomis Bay; Maia II, de H. Bodford, Tecomis Bay; Irex III, de E. A. Ratzey, Larchmont Y. C. Old Sol, de Mc Hugh, Central L. I. S.; Ardana, de D. S. Staning, Central L. I. S.; Gold Sstar, de F. T. Bedford. Central L. I. S.; Eleanor, de H. y W. Hen, Gravesend Bay; Sonny II, de W. J. Inslee, Gravesend Bay; Nokol, de A. Buckley, Narragansett Bay; Rhoda, de C. J. Graley, Narragansett Bay. Wampus de Tiffony, Narragansett Bay.

Nota: El próximo domingo, a las diez de la mañana dará comienzo la primera regata de torneo eliminatorio saliendo los yates de la desembocadura del río Almendares.

LA PROXIMA REUNION DE LOS BASEBOLEROS SE EFECTUARA EN DALLAS EL AÑO 1927

Así fué acordado en la reunión celebrada ayer en Asheville

ASHEVILLE, Estado de Carolina Norte, Diciembre 9.—(A. P.)—La Asociación Nacional de Ligas Profesionales de Base Ball ha escogido a Dallas, en Texas, para celebrar su reunión de 1927 Después suspendió hoy una de las convenciones más llenas de armonía que ha celebrado en veinticinco años

Toronto y Richfond también eran candidatos a sede de la reunión de 1927, pero Dallas fué preferida.

El día final de la convención fué el del mas radical de los acuerdos tomados. La Asociación decretó que no se jugará más base ball invernal por jugadores de los clubs pertenecientes a las Ligas asociadas. Esta decisión afectará a los players del Pacífico y a los de varias Ligas del Este Este año ha habido base ball de invierno en todo el Oeste y en Florida y Georgia.

El Comisionado Keneshaw Mountain Landis, árbitro del base ball, fué recibido calurosamente, dándosele un voto de confianza y acordándose informar a las Mayores que las Ligas Menores quieren que el Juez Landis sea reelecto por siete años, en la próxima reunión de las primeras.

La Junta de Arbitraje se declaró en sesión poco después de suspender sus sesiones la Asociación, comenzando a tratar una serie de asuntos de rutina que aguardaban soluciones.

WALK MILLER HACE TODO LO POSIBLE POR CONSEGUIR UN BOUT PARA EL MES DE MARZO

NUEVA YORK, diciembre 9.—(A. P.)—La Comisión Atlética del Estado de New York, en lo que a su presidente, James A. Farley, concierne, no tiene interés alguno en un match de revancha de Tiger Flowers y Mickey Walker, el nuevo campeón de peso mediano.

Al regresar hoy a New York, Walker Miller, manager de Flowers, dijo que iniciaría negociaciones con Tex Rickard para conseguir un bout Flowers-Walker, en Madison Square, el 3 de marzo.

Miller manifestó también que tiene un contrato muy rígido con Jack Kearns, el manager de Walker, para celebrar una pelea de revancha dentro de 90 días y que espera no sufrir impedimento en la concertación definitiva de la pelea.

Es posible que también conferencien mañana Kearns y Miller.

M.E.C.D. 2016

BUENAS PELEAS DE BOXEO AMATEUR HABRA EL DOMINGO

En el Star Bout contenderán dos muchachos que gozan de gran popularidad

Una interesante fiesta de puños habrá el domingo, por la noche, en el histórico ring de la Arena Colón. Esta fiesta la prepara el Club Cubano de Boxeo Amateur, que cuenta con muy buenos boxeadores, los cuales suben siempre al encerado dispuestos a discutir palmo a palmo la victoria.

El programa de esta semana, que será ofrecido el domingo, a las nueve, es bastante interesante, destacándose algunas peleas, como el Star Bout, que bastan por sí solas para llenar de bote en bote la Arena Colón.

En ese bout se encontrarán frente a frente a los púgiles José Antonio Argüelles y José Castillo, dos excelentes fly weights que están en inmejorables condiciones.

El semi-final lo cubren otros dos chicos que están haciendo un fuerte trainning a fin de ofrecer al público una pelea de las calienticas.

Los demás encuentros son todos de excelente sabor, ofreciéndose en conjunto 38 rounds de peleas, que serán bien recibidos por el público.

El precio de entrada para esta fiesta de puños, será a base de cincuenta centavos las gradas, y un peso, la silla del ring.

Véase el programa confeccionado.

STAR BOUT

José Antonio Argüelles, (del Club Real Iberia), vs. José Castillo.

STAR BOUT

Kid Kabacoff vs. Manuel de León.

SEMI-FINAL

Jesús Illada vs. Garahed Bohadjian.

Jimmy Cirio vs. Joaquín Jorge.

Kid Bebo vs. Florindo Rivero.

Agustín Albear vs. Manuel Bernace.

P. Berienbach vs. San Lanfford.

José Coto vs. Jimmy Villa Alegre, (del Atlético de Lawton).

TENNIS

Aunque ya esté casi olvidado el torne por la "Copa Azucarera' no es de extrañar que empiece estas notas tratando de él.

La importancia tan grande que tiene este torneo por lo que representa para los jugadores de lawn tennis de Cuba es inmensa.

Es el único trofeo donado para ser discutido exclusivamente entre damas, y de ahí viene su importancia pues hasta ahora nadie se le había ocurrido pensar que las jugadoras de tennis de Cuba, no tenían campo de práctica fuera del juego diario en su Club, siempre con las mismas contrarias, salvo las pocas, muy limitadas veces que los reglamentos permiten llevar invitadas. En los Estados Unidos hay torneos de suma importancia, tales como el de la "Copa Wightman" que son exclusivamente para las feminas.

¿Por qu éesta indiferencia nuestra a tener torneos análogos a éstos?. Indiferenci, sólo indiferencia, que es nuestro mal mayor en casi todos los sports.

El entusiasmo y la importancia de un torneo como éste de la 'Copa Azucarera" a que me refiero, ha quedado plenamente demostrado, más cuando ha servido para enseñar que Clubs como el "Lawn Tennis" del cual sus mejores jugadores sólo aparecen en los torneos Nacionales, tienen en sus filas jugadores de gran calibre, y que pueden y deben ser tomadas en consideración en cualquier contienda que a tennis se refiera.

El "Lucky Tennis" llevó a sus estrellas Gisela Comallonga, Lila Camacho, Amalita Castañeda, Mercy Castañeda, Mrs. Plummer y María Poyo de Prieto.

El 'Lawn Tennis" aportó a las suyas María Luisa García Longa, Graciela Roig, Luisa Fernández Morell, Consuelo Batista, María Antonia Freyre y Carmelina Alentado.

La cátedra dió a la combinación del "Lucky" como ganadora, más el Lawn terminó la contienda victorioso con su estrella máxima señorita García Longa que de dieciocho juegos se anotó diecisiete. ¿No demuestra ésto una de las muchas sorpresas y emociones que encierra un torneo de esta índole?

S ieste año no acudió mucho público. a esta contienda, quizás se debió al retraso que sufrió, o a la indiferencia ,una vez más demostrada por parte del público, o por parte de los periódicos que en sus planas de Sports dan poca cabida a las noticias de tennis del patio, y sin embargo no dejan de publicar un solo cable donde dice si Suzanne hizo tal o cual proeza o si Tilden hará ésta o la otra.

Terminaré con una felicitación muy sincera a la "Asociación Nacional de la Industria Azucarera" por haber sido la iniciadora quizás, de una era más halagüeña para las jugadoras de 'Lawn tennis de Cuba.

El "Cuba Tennis' celebró un campeonato inter socias de singles con handicap, en opción a una artística copa donada po rel altruista sportman señor Horacio Llansó Jr., la cual fué ganada por la señorita Gisela Comallonga que discutió los finales con la señorita Ondina Dubrocá, a la que concedió un handicap de menos treinta ganando el match co nel score de 6-3, 7-5.

También se está celebrando uno de dobles mixtos con handicap por la copa que donó el señor Urrutia.

Siempre tiene el 'Cuba Tennis" a sus jugadores en constante juego, pues organiza muchos campeonatos y de este modo la práctica es contínua y no da lugar a que decaiga el entusiasmo.

En el 'Vedado Tennis Club" acaba de terminar el torneo anual inter socios siendo el doctor Banet el ganador por la tercera vez. Discutieron los finales el popular doctor y el señor Ricardo Morales, siendo el score 6-5, 6-2, 6-1.

En los dobles triunfaron Banet Villalba sobre Morales Ruiz, en los finales, con el score de 8-6, 8-6, 6-3, match donde los veteranos tuvieron que jugar todo lo que saben para vencer a sus jóvenes contrincantes.

Por primera vez se jugará en el "Vedado" una contienda de dobles mixtos habiéndose inscripto nueve parejas que son: L. Fernández Morell- V. Banet. G. Comallonga-G. Hupmann, E. Sarrá-C. de Cárdenas. L. Camacho-R. Ruiz. A. Lanuza-R. Morales. M. E. Lanuza-G. Alamilla. C. Alentado-J. A. Mira. G. Sánchez-T. Nin. L. Vinent. Fernández Mira.

Del "Lucky" no tengo noticia alguna, solo sé que en enero dará comienzo su campeonato anual, y que actualmente se encuentran todos sus socios muy activos estudiando, o formando candidaturas para las próximas elecciones que se efectuarán este mes.

Al terminar estas notas llega a mí el rumor de un nuevo torneo que se proyecta entre jugadores de tres o más Clubs, para después de los torneos Nacionales.

Bases, contendientes, etc., todo lo ignoro, no hago más que recoger rumores que es de desear se vuelvan realidad.

MARCO.

CON UNA BRILLANTE FIESTA DE PUÑOS ENTRE BOXERS AMATEURS, INAUGUROSE ANOCHE EL HERMOSO RING DEL IBERIA

Se celebraron cinco peleitas muy calientes y dos exhibiciones.—Los pugilistas del Hispano no pudieron cobrar ni una. — "El Melocotoncito" dió una de las mejores peleas de la noche. Al final hubo dulces y sidra

Satisfechos deben sentirse los iberistas por la brillantez que revistió la fiesta pugilística celebrada en la noche de ayer con motivo de inaugurarse el magnífico ring que han levantado en la azotea de su regia mansión. Nos habían alabado mucho el ring de los iberistas, pero a decir verdad, nunca creíamos que fuera tan bueno. Por eso fué que al llegar anoche a la casa de los "leones ibéricos", la primera grata impresión la recibimos al admirar su cuadrado de sogas, el que, sin hipérbole, puede asegurarse que es el mejor que hay en la Habana.

A presenciar las peleas anunciadas concurrió un buen número de asociados, no solo del Real Iberia, sino también de otras sociedades. Del Deportivo Hispano América había una buena representación al mando del "chief leader" José Alvarez, más conocido por el apelativo de "Manopla"

La primera pelea de la noche fué entre Armando Vidal, del Iberia, contra Florentino Menéndez, del Hispano. Una peleita muy movida a cuatro rounds, como todas las demás, y en la que venció por decisión de los jueces que lo eran los señores José Alvarez y Milton Barron, el pugilista local.

En el segundo encuentro salieron al ring Luis Seijas, del Hispano, con 139 libras y Antonio Ulitvarri, del Iberia, con 135. Resultó tablas.

La tercera pelea fué entre José M. González, de 140 libras, del Hispano, contra Manuel Muñiz, de 135 libras, del Iberia. El primer round de estos púgiles gustó bastante, pues ambos empezaron peleando con mucha escuela. En el segundo episodio se impuso González con una serie de jabs que hicieron sangrar por la boca a Muñiz. En el tercero siguió Gómez hecho un torbellino y en el round final, el muchacho del Iberia siguió propinando una serie de golpes cortos a la mandíbula de su rival. Vega Rabín, el réferee, levantó el brazo del iberista de acuerdo con el parecer unánime de los jueces y del público.

Manuel Losada, del Hispano, de 111 libras y Alfonso Benitez, del Iberia, con una libra menos de peso, contendieron en la cuarta pelea del programa. "El Melocotoncito del Iberia" comenzó mareando en el round inicial a su rival con los jabs, y con esa táctica casi puso groggy a Losada en el segundo round. Le faltó a Benitez un poco de experiencia, con lo que hubiera puesto a dormir a su oponente antes de llegar al episodio final.

La quinta batalla la dieron Kid Casalá, del Iberia, de 110 libras y Plácido Diaz, también del Iberia. Por ser de la misma cuadra, la de Gonzalo Piñeiro, dieron una exhibición que gustó bastante por el final violento que tuvo.

En el semi-final aparecieron Manuel de León, del Iberia, de 116 libras y José A. Feijó, del Hispano, de 118. Se impuso el León como para no quebrar las continuadas victorias de los muchachos de su Cuadra, y desde el princiuio se impuso. Dió pocos golpes efectivos, pero estos eran bien dirigidos y prdujeron efecto en la humanidad de Feijó. En el tercer round asomó a los labios de este la "colorada" como consecuencia de un par de swings de derecha e izquierda que recibió de León. Ganó por ancho margen.

El star-bout se malogró en parte a pesar de que era entre dos buenos boxeadores, de los que saben pegar, y pegan duro: José A. Argüelles y Raul Armestoy, los dos de 110 libras, y del Iberia los dos. A última hora Argüelles fué firmado para pelear el sábado en "Arena Colón", y en atención a esto, en vez de pelea dieron un exhibición que gustó bastante, y en la cual se lucieron bastante los dos ligerísimos boxeadores.

Y así terminó tan grata fiesta deportiva.

En el salón de actos del Real Club Iberia se invitó pródigamente a los señores invitados entre los cuales estaban los señores Presidente del Club Cubano de Boxeo: Manuel Fernández Araoz, (Fufiri); Julio Martinez, Zvonimir Mattievick; José Alvarez Rodolfo, el gordito de la Cuadra hispanófila; Antonio Reira, José Martinez; José Castillo y muchos más cuyos nombres escapan de la memoria del repórter, además del alto mando iberista, Eduardo Piñeiro, nuestro distinguido amigo, hizo los honores de la casa. Hubo pastas y sidra en abundancia. Y muy ricos "puros".

Felicitamos por el éxito de la fiesta a la Directiva del Iberia, y muy particularmente a la Sección de Boxeo que preside el entusiasta señor Toraño.

PETER.

EL CAMPEON MUNDIAL GENE TUNNEY HA SIDO NOMBRADO REGISTRADOR HONORIS CAUSA

BROOKLYN, Diciembre 9. (U. P.) —Gene Tunney, campeón de heavy-weight concurrió hoy a la oficina de William E. Kelly, que desempeña un cargo en el condado de Kings, y éste para mostrar su satisfacción, por la visita, obsequió al campeón con una cinta dorada sobre el chaleco nombrándolo "Registrador Oficial Honorario del Condado".

Dicho funcionario, cuando ejerce sus atribuciones en propiedad, está autorizado para expedir licencias matrimoniales, de modo que tenemos a Gene Tunney autorizado en lo sucesivo para expedir "licencias honorarias para contraer matrimonio".

EL BILLARISTA HOPPE SE ESTA DESQUITANNDO CON EL JAPONES MATSUYAMA

NUEVA YORK, Diciembre 9. — (U. P.)—Willie Hoppe volvió a derrotar al jugador de billar Matsuyama, en el séptimo block de su match a 3,600 puntos para discutir la supremacía en el billar 18.2. Ganó por 300 puntos contra 158 y el record se mantiene ahora, en 2,100 puntos a favor de Hopper, contra 1,265 de su contrincante, que ostenta el campeonato nacional de los juniors.

HABANA-MADRID

VIERNES 10 DE DICIEMBRE A LAS OCHO Y MEDIA P. M.

Primer partido a 25 tantos
Elena y Antonia, blancos;
Mary y Delfina, azules
A sacar blancos del cuadro 11 1|2; azules del 11

Primera quiniela a 6 tantos
Rosita; Mary; Antonia;
Delfina; Paquita; Angelita

Segundo partido a 30 tantos
Paquita y Gloria, blancos;
Lolita y Consuelín, azules
A sacar blancos y azules del 11 1|2

Segunda quiniela a 6 tantos
Aurora; Gloria; Consuelín;
Petra; Gracia; Carmencita

Tercer partido a 30 tantos
Rosita y Carmencita, blancos;
Angelita y Gracia, azules
A sacar blancos y azules del 12

EN PELAYO PARK

El domingo se efectuó el sensacional encuentro de base ball entre las disciplinadas novenas García Stars y Deportivo de Malecón, saliendo vencedor el García con score de 4x3.

Este desafío fué digno de elogio por la buena conducta que se observó por parte de ambos Clubs. Ocupó el box por García Stars el pequeño Barquito pero grande en su labor que pitcheó una pelota de grandes ligas bien secundado por su catcher Pepona y ayudado por el cuadro y el gran outfielden Pripire que se distinguió tanto al bate como al campo y por su brillante dirección.

Anotación por entradas:

		C	H	E
D. Malecón..	000 102 000—3	6	4
G. Stars. ..	002 000 02x—4	7	1

Nota: No teniendo juego para el domingo deseamos concertar un desafío con cualquier Club de la ocalidad especialmente con la casa Lidner, Flit, Patria, Jabón La Llave y Estrella Azul.

Los restos a M. García: 37 y 2, Vedado, teléfono I 4404.

EL DEPORTIVO ASTILLERO VENCIO AL TEMPLETE

En la tarde del domingo se efectuó el match de balompié anunciado entre los Equipos Reserva Templete y Deportivo Astillero Mercante.

cante, resultando vencedor el Astillero con la anotación de 1 x 0.

Ambos Equipos dieron una gran exhibición de Futbol, demostrando una vez más lo bien equiparadas que se encuentran sus fuerzas.

Con el resultado del juego de ayer, ha resultado empatada la serie de tres concertada entre ambos, esperando que para la decisión final haya un juego de suma emoción.

Nota: El Deportivo Astillero Mercante reta por este medio a todos los Equipos considerados como reservas de segunda categoría.

Los retos pueden ser dirigidos al Sr. Felipe Escobar, 24 de Febrero núm. 22, Regla.

COLIN, GRAN DELANTERO MEJICANO QUE PELOTEA CON LENTES, DEBUTO EN EL JAI ALAI LLEVANDOSE LA SEGUNDA QUINIELA DE ANOCHE

Ante el fanatismo en pleno, se celebró otra gran función.—Aguiar y Llano ganan fácilmente a Unzueta y Aristondo.—En el segundo nos soltaron un empate trágico que produjo varias calvicies.—Lo ganaron Olazábal y Machin.—Eguiluz y Martín, que estaban en 21 por 29, llegaron a 28 por 29. Perdieron

HOY VIERNES, DESCANSAMOS; PERO EL SABADO PELOTEAREMOS DOS GRANDES FUNCIONES, TARDE Y NOCHE CON FENOMENAL

Escribo a máquina. De manera que si esta crónica sale un poco demente disimulen ustedes los paraguazos; van ustedes de taquilla; pagan ustedes el déficit y a callar que otro día saldrá peor.

Antes de entrar en materia mecanográfica y en materia peloteante; llego al cabaret de los desnudos, me descubro atentamente, me acerco al gran Nicasio Rincón, maestro de maestros de todos los tiempos; el único, porque fué siempre el único en todas y cada una de las características que completan al pelotari más artista de todos los tiempos; estrecho su mano y lo felicito por haber sido contratado por la Empresa para que con su juego mágico sea deleite del fanatismo, de la crónica, de la Empresa, y sobre todo, genio y prestigio del gran deporte; lo que fué siempre.

Creía el cronista que después de los papazos sonoros que se dispararon la noche del miércoles los señores del quinquenio fenomenal, la función del jueves no tendría importancia, pues aunque la pelotea-ban fenómenos, no lo eran en la calidad de los del quinquenio citado; pero me equivoqué. Anótenme ustedes otro paraguazo y propínenme la silba que por el mismo me corresponde. La tuvo en cuanto al publiquito; pues anoche no faltaba ni un solo aplaudiente ni un solo gritante; todos en su sitial y todos con ganas de que se iniciara el peloteo o el ande el movimiento. El lleno era el mismo que el día inaugural de la temporada. Entramos en materia.

Y por mucha atención que ponemos en la discusión del prólogo, confesamos que no hay nada grande que nos llame la atención ni nos haga saltar sobre nuestros asientos, aunque lo pelotearon los blancos, Unzueta y Aristondo, contra los azules, Aguiar y Llano. Por todo un buen empate en cuatro, después de haber peloteado ocho tantos de los que suenan. Y todo lo demás de calle, porque Aguiar y Llano, peloteando bien, ganaron llanamente. Unzueta y Aristondo, que siempre fieron por detrás, llegason a 19. Y lelgaron a bastantes.

Mientras se metían en las blusas los del segundo, de 25 tantos, se llevó la segunda quinela Abando y en seguida comenzaron los pelotazos de dicho segundo, que disputaban los blancos, Millán y Ansola, contra los azules, Olazábal y Machín.

Comienza el peloteo; no hay empates; Olazábal y Santos, más atildados y pegadores que los contrarios suben por delante toda la primera cuesta; poniéndose en catorce por once; pero metidos en serenidad Millá n y Ansola, en un dos por tres dieron el primer empate en los catorce del todo los tuercen. Y las parejas se crecen; otro arranque de los azules y otro alto, quién vive de los blancos y repetición del empate en 18. Se armó. Gran ovación.

Continúan; el tanto 19 blanco, lo gana Ansola con una dejada maravillosa y los dos blancos parece que querían despedirse; pero aguantó mecha Machín: estiró el piso Olazábal y sobrevino la catástrofe. Creíamos que volvía el ciclón.

A 24 iguales.

Ante el fanatismo puesto en pie se pelotea el del cheque, que ganaron los azules.

El partido tuvo toda clase de momentos: buenos, medianos y muy buenos. Y la tragedia final fué emocionantísima. Nos creció el cabello y los calvos se volvieron pelones y los pelones calvos, bolas de billar. Y menos mal que hubo desquite con la segunda quiniela que se llevó un gran delantero mejicano, que aunque pelotea con lentes, donde pone la bola pone el tanto. Gran ovación.

Y en el debate del del cierre intervinieron los blancos, Ruiz y Gutiérrez, contra los azules, Eguiluz y Martín. Por salir muy flamentos y muy flamantes los dos blancos y en plena descomposición los dos azules en las ventanas de los sustos apareció un catorce blanco y siete azul. Con más o menos diferencia así siguieron las cosas hasta que teniendo los azules 21 y los blancos 29 quisieron decir lo de "basta", que tan bien decía Esperanza Iris. Y diciendo y haciendo, Emilio Eguiluz, encrespado como un Nerón, y Martín, sacando fuerzas de flaqueza, pegan, atacan, suben, destartalan a Ruiz y logran descomponer a Gutiérrez, marchando como otro ciclón, arrollando y rugiendo a la cumbre del empate.

No lo lograron. Pero poniéndose en 28 por 29, nos pusieron a todos en la donosa posición de ls grullas.

Por fin; Emilio Eguiluz pifia el tanto 30 para los blancos.

El resuello se oyó en Guanabacoa.

Hoy no se pelotea en el Jai-Alai.

El sábado dos grandes funciones.

F .RIVERO.

MC NAMARA Y LINARI SIGUEN DE LEADERS EN LA JUSTA DE CICLISTAS EN EL MADISON

NEW YORK, Diciembre 9.—(A.P.) —Esta noche seguía con todo entusiasmo la carrera de bicicletas, de seis días, en la pista de Madison Square Garden. Al finalizar la nonagésima séptima hora, los corredores, bastante agrupados, pedaleaban furiosamente para sacarse ventaja, estando a la cabeza del grupo McNamara y Linari y Georgetti y Bellooni. Numerosas caídas en la pista están causando lesiones a los ciclistas.

Las dos parejas pudieron sacar hoy un lap más de ventaja a sus más próximos seguidores, Petri-Lands y Winter-Stockolm. Los teams que estaban a la cola hacían las delicias del público, que los tiroteaban con frases e indirectas para animarles. Ya muchos de ellos están dando señales de flojedad.

La situación de los corredores era a las diez de la noche de hoy, después de 97 horas de competencia, la siguiente:

Parejas.	Mill.	Laps	Score
McNamara-Linari	1528	9	90
Georgetti-Belloni	1528	9	86
Petri Lands	1528	6	143
Winter Stockholm	1528	6	94
Goosens Stockelynch	1528	4	164
Bello Hill	1528	4	83
McBeath Grimm	1528	4	62
Dinale Besetti	1528	2	201
Walker Beckman	1528	1	78
Wambst Lacquehay	1527	9	42
Cales Garrison	1527	9	165
Taylor Hanley	1527	7	123
Windsdau Coburn	1527	5	145
Goulett Spencer	1527	3	83

ULTIMOS ACUERDOS DE LA FEDERACION DE FUTBOL SOCCER

Fábregas, del Cataluña, jugará después de dos partidos.—Programa del domingo

En la última reunión celebrada por el organismo máximo del foot ball, se adoptaron importantes acuerdos. A continuación publicamos una copia de la que le han enviado a los señores Presidentes de los Clubs federados.

Habana, diciembre 9, de 1926.

Señor Presidente:

En junta ordinaria celebrada por el Comité Directivo de esta Federación la noche de ayer, se tomaron los siguientes acuerdos:

(1) Aprobar el acta de la sesión anterior.

(2) Aprobar el estado de caja cerrado en 30 de noviembre, arrojando saldo favorable de $1.151.48.

(3) No aceptar la renuncia presentada por el señor Felipe Pardo como miembro de este Comité.

(4) Aceptar el cambio de nombre del Baire Sport Club, afiliado a esta Federación, por el de Unión Cantabria-Baire, por haber cumplido los requisitos legales al efecto.

(5) Contestar una comunicación del Club Deportivo de Cárdenas, agradeciendo la cooperación que desean prestarnos para la mayor difusión de nuestro deporte y enviarles los datos que solicitan a tal fin.

(6) Convocar a los clubs federados al Campeonato Regional de Reservas de 1927, que dará comienzo el día nueve de enero próximo.

(7) Reconsiderando, a solicitud de Sports Catalunya, el acuerdo relativo a los castigos impuestos a los jugadores señoritas Pelegrín Pérez Vellver y José Fábregas Solés, se acordó reducir a dos partidos en que tome parte su equipo, la inhabilitación del jugador señor José Fábregas.

(8) Reconsiderado a solicitud del Real Iberia Football Club el acuerdo relativo al castigo impuesto a su jugador señor José Torres Mourelle, se acordó ratificar dicha castigo, por considerar el Comité que no hay causa que justifique el dejarlo sin efecto.

(9) Aprobar las actas de los partidos jugados el pasado domingo en el Campo Mundial y en Almendares Park, en opción al Campeonato Regional de Primera y Segunda Categorías.

(70). Descalificar a los jugadores señores Alesbán Pérez Pérez y Antonio Fernández Rodríguez, del Atletic Football Club, por protestar las decisiones del Arbitro, según informe de éste y del Delegado Deportivo, y amonestar a dicho Club por la manifiesta indisciplina de los jugadores del mismo.

(11) Citar a lo sseñores Francisco Rodríguez, Arbitro y Teodoro Rodríguez, jugador del Vigo F. C. para que concurra el próximo Miércoles a las nueve de la noche al local de esta Federación.

(12) Nombrar Arbitros y Jueces de Línea para el próximo domingo como sigue:

PARQUE MUNDIAL

8.30. Jovellanos vs. Compostela. Arbitros: Pablo Korach.

9.45. U. C. Baire vs. Macabeo. Arbitro: Félix de Castro.

11.00. Victoria vs. Stadium. Arbitro: Jesús Hermo.

Delegado Deportivo: señor Miguel Bardón.

ALMENDARES PARK

12.45. Castellano vs. Hatuey. Arbitro: Joaquín Montaner.

2.00. Real Iberia vs. Fortuna S. C. Arbitro: T. F. Nagz.

Jueces de Línea: D. Areñas y C. Cabrera.

3.45. Olimpia vs Catalunya. Arbitro: Guillermo Pérez.

Jueces de Línea: J. Pagés y J. Alvarez.

Delegado Deportivo: señor José Prendes.

De usted atentamente,

Federación Occidental de Football Asociación.

Cesar Parada,
Secretario.

FRONTON JAI ALAI

RESUMEN DE LA FUNCION DE ANOCHE

Primer partido a 25 tantos: Aguiar y Llano, azules. Pagó la Mútua a $4.00.

Los blancos, Unzueta y Aristondo, quedaron en 19 tantos.

Primera quiniela: Abando. Pagó la Mútua a $3.80.

Segundo partido a 25 tantos: Olazábal y Machín, azules. Pagó la Mútua a $3.60.

Los blancos, Millán y Ansola, quedaron en 24 tantos.

Segunda quiniela: Colín. Pagó la Mútua a $7.20.

Tercer partido a 30 tantos: Ruiz y Gutiérrez, blancos. Pagó la Mútua a $3.20.

Los azules, Eguiluz y Martín, quedaron en 28 tantos.

SABADO 11 DE DICIEMBRE

Primera tanda a las 2 y 30 p. m.
Primer partido a 25 tantos
Aguiar y Llano, blancos;
Unzueta y Cazalis III, azules
A sacar blancos y azules del 9 1|2

Primera quiniela a 6 tantos
Lucio; Abando; Ansola;
Machín; Larrinaga; Olazábal

Segundo partido a 30 tantos
Abando y Ansola blancos;
Lucio y Larrinaga, azules
A sacar blancos y azules del 9 1|2

Segunda quiniela a 6 tantos
Urízar; Sotolongo; Ferrer;
Odriozola; Guruceaga; Juanito

Segunda tanda a las 8 1|2 p. m.
Primer partido a 25 tantos
Guruceaga y Ugalde, blancos;
Olazábal y Ugartechea, azules
A sacar blancos y azules del 9 1|2

Primera quiniela a 6 tantos
Cazalis Menor; Gutiérrez;
Erdoza Menor; Eguiluz;
Martín; Colín

Segundo partido a 30 tantos
Eguiluz, Gutiérrez y Aristondo, blancos;
Hermanos Erdoza, azules
A sacar blancos del cuadro 9 1|2; azules del 10 1|2

Segunda quiniela a 6 tantos
Ferrer; Sotolongo; Urízar;
Aguiar; Cazalis III; Unzueta

PAITO HERRERA HA PASADO AL MOBILE DE LA SOUTHERN

BOSTON, Mass. Diciembre 9.—(UP) Los dueños del club Boston Red Sox anunciaron aquí esta tarde que Ramón Herrera, el player cubano que usaban como utility infielder, había sido traspasado al club Mobile de la Southern League.

LOS BUENOS DESAFIOS EL DOMINGO EN EL PARQUE FERROVIARIO

Cuban Telephone y Hermanos Maristas en el primer turno. En la tanda aristocrática Havana Central y San Carlos.

Muchas damitas se proponen asistir a estos encuentros.

BAMBINO ESPINOSA SIGUE AL FRENTE DEL BATTING AVE

El gran slugger caribe es quien marca el paso a los bateadores amateurs hasta el presente

INTERES POR EL CHAMPION

La interesantísima contienda de los nacionales amateurs continúa desenvolviéndose cada vez con más empeño y entusiasmo por parte de todos. Ahora hay que asegurar el segundo y tercer lugar, y hasta el cuarto, por los teams, que se hallan en mejores condiciones que nunca. Por eso, por el entusiasmo que existe, se abarrota todos los domingos por la tarde el stadium de los caribes, lo mismo que el ground de Calzada y 12 en el Vedado, terreno de los Marqueses de Porfirio Franca.

A continuación publicamos el batting average del mencionado campeonato en el que continúa al frente de los bateadores, marcándoles el paso, el magnífico slugger universitario Dr. Porfirio Espinosa, que ha disparado 21 hits en 50 veces al bate, siendo de 420 su average. Sigue a Espinosa el espléndido receptor del Loma Tennis, Miguel Aguilera, con 400. Echarri, antesalista de la efe gótica, con 384 J. Salazar, de los yatistas de la playa de Marianao, con 379. Rafaelito Inclán, el bateador natural más completo que ha dado el amateurismo cubano, que se despertó a batear a última hora como lo había hecho siempre, lo que de hacerlo a principio de campeonato hubiera dado, sin duda alguna, el primer lugar a los caribes por âmplio margen. Rafaelito tiene ahora de batting average 376, debido a 35 hits en 93 veces al bate.

LIGA NACIONAL DE AMATEURS BATTING INDIVIDUAL

	V.	C	H.	R.	Ave.
P. Espinosa U.	50	9	21	2	420
M Aguilera LTC	40	14	16	5	400
J. Echarri Fo.	86	14	33	7	384
J. Salazar HYC.	103	19	39	6	379
R. Inclán U.	93	16	35	5	376
A. Maura P.	67	12	25	1	373
C. Hernández P.	104	24	38	15	365
C. D'peles HYC.	85	12	31	10	365
J. García Fo.	45	12	16	4	356
A. Figarola LTC	62	9	22	4	355
A. Navarro LTC	31	3	11	0	355
S O'Farrill HYC	99	19	34	4	343
R. Seiglie VTC.	82	31	28	17	341
J. L. G'lez LTC	21	2	7	1	333
R Gómez Fe.	18	1	6	0	333
A. Castro P.	91	22	30	8	330
G. Gómez VTC	85	17	28	9	329
E. Pomer CAC	46	5	15	3	326
J. Calvo VTC	80	20	26	9	325
A. Arencibia P.	56	8	18	1	321
G. Ballesteros P.	86	19	27	3	314
A Arredondo Fo.	86	16	27	1	314
D. Fuentefría U.	52	11	16	2	308
R. Arg'lles HYC	36	11	11	2	306
R. Suárez P.	23	4	7	0	304
G. Quesada CAC	90	16	27	6	300
N G Sirgado Fo.	20	6	6	1	300
R. Her'dez LTC.	78	9	23	2	295
J F Córdoba U.	17	2	5	0	294
I. Ruíz P.	41	6	12	0	293
P Córdoba U.	83	9	24	1	289
C. Vietti P.	94	22	27	4	287
L. Calvo HYC.	63	13	18	3	286
P. Ruib CAC.	63	7	18	3	286
R. Esnard U	88	13	25	2	284
M. Acosta CAC.	57	10	16	4	281
R. Ruib Fe.	50	5	14	3	280
M. Lara LTC.	51	9	14	5	275
J A Re'ra CAC	84	8	23	2	274
R. Reyes CAC	62	8	17	2	274
J Prieto Fo.	48	8	13	1	271
J. C'gra VTC.	71	17	19	3	268
J. D'pelles HYC	97	13	26	6	268
J. Lanier LTC	71	12	19	2	268
V. Lago Fe.	61	9	16	1	262
G Alfonso VTC	76	11	27	6	258
G Cancio Fo.	39	9	10	1	256
R. Gallardo VTC	75	12	19	2	253
A C'suegra VTC	100	17	25	3	250
E. Tapia HYC	80	11	20	2	250
A PalenciaCAC	80	11	20	2	250
F. G'tirérez Fo.	48	9	12	1	250
M. Lomas LTC	32	1	8	0	250
E. Bennet LTC	20	3	5	1	250

Hilario Fránquiz,
Compilador Oficial
Diciembre 9 1926.

EN LOS TERRENOS DE ALMENDARES STAR

El pasado domingo se llevó a efecto un reñido encuentro de base ball entre las potentes novenas "Gallito Stars" y "Almendares Stars" no habiendo vencedores ni vencidos, porque hubo que suspender el desafío por oscuridad en el sexto inning quedando el score 6 a 6 y demás está decir que de haberse jugado completo el triunfo era asegurado por el "Gallito", pues los players que integran esta novena eran superiores en todo a los contrarios; pues figuraban entre ellos el caballero Oms, J. Terán, Velazco que desforró la pelota y el divino Penaban que después de ocho meses de ausencia ocupó el box realizando una brillante labor; pues solo pudieron conectarle 3 hits por 10. El "Gallito Star", este club comunica a Flor Canela que desearía enfrentarse nuevamente para demostrarle su calibre, pero no en sus terrenos sino en los de "Pelayo Park" que es donde se juega buena pelota y sin bravas.

Anotación por entradas:

Gallito Stars . .	301 200—6	10	1
A. Stars	202 002—6	3	2

Baterías: G. S. Penabad p. Cabrera c.

A. S. Trian p. Vega c.

NOTA.—No teniendo juego para el domingo, deseamos concertar un juego con cualquier club de la localidad o para el campo, especialmente al "Santo Antonio de los Baños". Los retos dirigirlos a U. Gallito, 4 y 35, Vedado, teléfono F-4580.

GUIA DE BASKET BALL

Muy pronto estará de venta en las principales casas de sports de esta capital, la guía oficial de Basket Ball que como en años anteriores ha editado nuestro compañero Adolfo Font.

Además de todas las modificaciones introducidas en el juego, últimamente, trae dicha Guía diversos fotograbados de Clubs y de basketbolistas, tanto de la Habana como del interior.

EN UN JUEGO DE 23 CARRERAS VENCEN AL "MARIANAO"

Todos los pitchers del team de Chacón desfilaron por el box y fueron apaleados

Cada día se va haciendo más notable la falta de pitchers en los clubs que forman el Campeonato Triangular que se juega en el Stadium entre los teams Habana Red Sox, Alacranes de Luque y Marianao. Dos solos "escones" recibieron ayer los Alacranes en su encuentro con los players de Pelayo Chacón. Y durante los nueve innings que se jugaron hicieron los "escorpiones" la friolera de diecisiete carreras, habiéndole dado palos a todos los pitchers del Marianao, a los únicos cuatro que tiene: Morera, Pedroso, Pedemonte y Fabré.

Adolfo Luque, que estaba ayer más flojo que de costumbre, se presentó sin gran dominio de bola, y en el primer tercio le hicieron seis carreras, cuatro de ellas en un sólo inning, el tercero, en el cual le dieron un single, un tubey, un tribey y le cometieron dos errores además de una base por bolas concedida al parecer intencional a Smith. Después de esa entrada Luque se compuso algo, sin llegar a la perfección y dominó a los contrarios aunque apoyado en algunos innings por su cuerpo de outfielders que hicieron muy buenas cogidas; sobre todo en el quinto inning en el cual Mayarí y Baró fildearon consecutivamente muy buenos batazos de Delgado y de Chacón, con un hombre en base que no pudo llegar a hacer carrera.

Morera, que no es pitcher para los Alacranes fué sacado en el tercer acto. En su lugar se envió a Pedroso, quien está ya muy viejo para esas andadas y tuvo que salir en el quinto acto después de tres tiros consecutivos que en foma de hits le sonaron. Entonces entró Pedemonte, pero éste aunque terminó ese acto sin novedad fué después rudamente castigado, y a última hora, en el noveno inning, si no lo sacan del centro del diamante a estas horas el team de Luque tendría en su haber el record de anotación de carreras en un sólo inning

En resumen, un juego malo hasta la exageración. Lo que es de lamentar, porque ello es augurio de otros peores. No hay pitchers, y los buenos bateadores abundan que es un contento.

A continuación va el score:

ALACRANES

	V.	C.	H.	O.	A.	E.
Gutiérrez 3b.	7	1	1	0	2	0
Baró rf	4	2	2	2	0	0
Lundy ss.	4	3	3	2	2	1
Thomas lf.	5	1	2	0	0	0
Montalvo cf.	6	4	3	6	0	0
Carr 1b.	5	3	3	8	0	0
Johnson 2b.	2	0	1	1	2	1
Zarza c.	3	1	2	6	1	1
Luque p.	5	1	1	1	2	0
Alfonso 2b.	3	1	2	1	2	0
Abreu c.	0	0	0	0	0	0
Totales	44	17	20	27	11	3

MARIANAO

	V.	C.	H.	O.	A.	E.
Crespo lf. 2b.	5	1	2	0	1	0
Portuondo 3b	4	0	0	2	3	0
Oms cf.	4	2	2	2	0	1
Smith 2b.	2	1	2	1	4	0
Smith 2b	2	1	2	1	4	1
Chacón ss.	4	1	2	4	4	0
Cárdenas 1b.	4	0	1	17	0	0
Fernández c.	4	0	0	0	2	0
Morera p.	1	0	0	0	1	0
Pedroso p.	1	0	0	0	0	0
Pedemonte p.	2	0	0	0	0	0
Fabré lf. p	1	0	0	1	0	0
Gamiz c.	0	0	0	0	0	0
Mesa lf.	0	0	0	0	0	0
Totales	36	6	10	27	15	2

Anotación por entradas:

Alacranes . . .	112 023 107—17
Marianao . . .	114 000 000— 6

SUMARIO: Home runs: Chacón. Three base hits: Oms, Lundy, Carr. Two base hits: Baró, Crespo, Alfonso, Zarza. Sacrifice hits: Thomas. Bases robadas: Johnson, Oms 2. Struck outs: Morera 0, Luque 6, Pedroso 0, Pedemonte 0. Bases por bolas: Morera 3, Luque 4, Pedroso 1, Pedemonte 5. Dead balls: Morera a Luque. Passed balls: Gámiz Tiempo: 2 horas 15 minutos. Umpires: Gutiérrez home, Cubillas bases. Anotador: Julio Fránquiz. Observaciones: Hits a Morera 5 en 3 innings y 13 vb. a Pedroso 3 en 1 inning y 6 vb.

NO RECONOCEN LA HERMANDAD DE JUGADORES DE BASE BALL Y SE LES NIEGA AUXILIO

Así se acordó en la Convención anual celebrada ayer en Ashevile

ASHVILLE, diciembre 9. (U. P.) La Convención Anual de la Asociación Nacional de Ligas Profesionales de base ball, celebró su reunión de clausura hoy, habiendo tomado entre otros, los siguientes acuerdos: No reconocer la hermandad de jugadores de base ball y por lo tanto, negarle todo auxilio; restringir la licencia a los jugadores del base ball organizado, que tomen parte en juegos de exhibición, en la temporada muerta. A esta convención han asistido más de setecientos magnates entre dueños, managers y funcionarios de las dos Ligas Mayores y de las veinte y seis menores que funcionan en todos los Estados Unidos.

El motivo en que se basaron para no respaldar a la Asociación Nacional de Jugadores profesionales de base ball, fué el que "no todos contribuyen a mantener el asilo existente en California para los jugadores impedidos".

La restricción a los jugadores que tomen parte en juegos fuera de temporada, fija la fecha de octubre 31 como límite, dentro del cual podrán aparecer en juegos de exhibiciones.

Como en días anteriores, se efectuaron muchas transacciones y cambios de jugadores entre las Ligas Menores y la nota culminante fué la negativa del Brooklyn a aceptar diez mil pesos por el pitcher Guy Cantrell que les ofrecía el presidente del Portland Club, de la Liga del Pacífico.

Los funcionarios del Club Atlanta, anunciaron que habían comprado entre otros al jardinero Frank Welch del Filadelfia Athletic. Los Cardenales del San Luis compraron al pitsher Gronther y a un short stop Prelin, pertenecientes al club Lundington de la Liga New York, Pennsylvania.

M.E.C.D. 2016

LOS TRIANGULARES DERROTARON A LOS BLANQUI-NEGROS

En un interesante match de basket ball que se efectuó el lunes. El score fué de 32x24.

El pasado lunes por la noche celebraron en el floor "indoor" de la Y. M. C. A., un interesante match de basketball de exhibición entre los tives del Fortuna y el de la Y. M. C. A., que lucen como probables contendientes en el campeonato junior que se avecina.

El juego resultó excelente, anotándose en él los Triangulares su primera victoria de la temporada. El score final fué de 32 x 24.

El five del Y. M. C. A., hallándose en su terreno, que conocen palmo a palmo, desarrolló un ataque contínuo provocando esto la caída de los Blanqui-negros, que en ningún momento pudieron ponerse al frente en el score.

En el primer half, donde ambos teams lucharon titánicamente, los Triangulares sacaron una ventaja de 3 puntos sobre el equipo que dirige Angel Cacho Negrete, y en el segundo tiempo, aunque los Fortunistas hicieron lo posible por vencer, muy buenos pases de Kerr, del Portillo y Godoy, dieron curso a otras anotaciones que pusieron el score 23 x 24 que fué como terminó.

La labor del americanito Kerr en el conjunto de los Triangulares y la del veterano Evelio Crespo en el five Fortunista, fueron las notas más salientes de este encuentro.

—Próximamente habrá un match de exhibición entre el Fortuna y el Ferroviario.

Véase el score.

Y. M. C. A.	Fig	Fog	F C
Kerr, F.	7	0	2
Godoy, F.	4	0	2
Del Valle, c.	3	0	1
Olavarría, g.	1	1	2
Curbelo, g.	0	0	3
Arche, g.	0	0	1
Del Portillo, c.	0	1	1
	15	2	12

FORTUNA	Fig	Fog	F C
Crespo, F.	5	0	2
Arredondo, F.	1	1	2
Roselló, c.	2	0	1
León, g.	3	1	1
Art. Alvarez, g.	0	0	0
Torres, g.	0	0	1
M. Rodríguez, g.	0	0	0
Casanova, f.	0	0	0
	11	2	9

Scorer por tiempos:
Primer half:
Y. M. C. A. 15
Fortuna 11

Segundo half:
Y. M. C. A. 17
Fortuna 13

Totales:
Y. M. C. A. 32
Fortuna 24

Referee: Pedro J. Hernández.
Time keeper: E. Bermúdez.
Jugado en el floor de la Y. M. C. A. el 6 de Diciembre de 1926.

666
Es una prescripción para
CATARROS, GRIPPE, FLU, DENGUE, FIEBRE BILIOSA Y MALARIA
Mata los gérmenes

FRONTON HABANA-MADRID

CON EL CAMBIO DE HORAS NO PERDIERON SU BRILLANTEZ, SU ENTUSIASMO Y SU ENORME LLENO LAS FUNCIONES DEL CUCO HABANA-MADRID

Elena y Carmenchu, en el prólogo, dejaron en el triste once a Rosita y Antonia.—Un gran segundo que ganan Angelina y Consuelín. También ganaron de calle el fenomenal Marcelina y Gracia

HOY, GRAN FUNCION DE GRAN TONO EN EL HABANA-MADRID

Se cambió la hora. Pero en el cambio no perdemos nada ni la Empresa del Habana-Madrid, ni sus chicas, cada día más artistas y cada día más adorables, ni nosotros los fanáticos, pues como no podemos vivir sin el aguacate del viorante peloteo, comemos del aguacate a cualquiera hora que nos lo den. Por eso cualquier día al amanecer nos ven ustedes caminando como distinguidos veterinarios con rumbo hacia allá, hacia el Habana-Madrid si es que nos ponen partidos y quinielas a esa hora. Y si no hay partidos de chicas con las chicas, pues nos sacamos los sacos y sacamos y peloteamos nosotros. Y más nada. Todo lo cual demuestra que el Habana-Madrid es el amo; nuestra cárcel, nuestro bello cautiverio, la vida de la emoción, que es lo mejor de la vida. Y así vamos tirando todos los días y todas las noches, de verano y de invierno, de estío y de otoño de cuatro años y de lo que va del quinto, que va a ser estupendo por aquello de que no hay quinto malo.

Entremos en materia. Pelotearon el prólogo, de 25 tantos, las blancas, Elena y Carmenchu, contra las azules, Rosita y Antonia. Y fué tal el fenómeno, el peloteo, el dominio y el arte y la rudeza con que raquetearon las dos blancas, que casi casi las azules no las prueban. Pues con motivo del apaleo del bando contrario anduvieron a gatas toda la trayectoria. Y cuando los pusieron en pie resultó que el fanatismo en pleno se carcajeaba de ellas, porque no habían pasado del triste once.

Las pobres. Ovación ruidosa a la zurda y a la estatua. Y otra ovación, que floreció en la honda gratitud de los chalecos, a Rosita y Lolita, que se llevaron la primera quiniela, pagándola multimillonariamente. A cuarenta pesos.

Esperamos que nos avisen cuando se lleven la otra; pues hacemos colección de quinielas multi. Y la multitud ejecutó la tercera ovación, porque salían las dos parejas disputantes del segundo, de 30 tantos, que muy bien podía salir fenomenal. De blanco, Paquita y Aurora, contra las azules, Angelina y Consuelín. No hubo trágica; pero pasamos las de Caín y su repajolera lamilla; pues las dos parejas peloteaban activas y soberbias en todos los momentos. Lo empataron en trece, catorce, dieciocho, veinte, veintitrés y veinsiete. Y ahí quedaron las dos azules. Las ganantes abandonaron el cemento entre clamorosa. La pelea tuvo rabia en todos los tableros.

Después dió la tenta casualidad de que cobramos la segunda quiniela, de Carmencita y Aurora, de veintiocho pesos, y encantados con la cobranza, asistimos al fenomenal, aunque sin decir lo de "Asistiré". De blanco, Marcelina y Gracia, contra las azules, Angelita y Petra. Y otro y van dos bolos de calle para los mismos fanáticos; Marcelina y Gracia, abusando de la pelota, del peloteo, dominando toda la cancha, todo el tanteo, y a cada una de las dos contrarias, lo ganaron de calle. Y las azules, que anduvieron casi a gatas, llegaron a los 19.

Y como no nos divertimos salimos con la cara más larga que un poste de los largos, para volver hoy jueves, función elegante, noche de gran tono.

A las ocho y media.

A las ocho y media.

DON FERNANDO

SPORTFOLIO

Cuál es el mayor número de field goals que se han pateado en un match de foot ball inter-colegial?

Quién fué el primer campeón heavyweight de la América?

Quién resultó champión bate de la Liga Americana en la última temporada?

Cuántas veces ha ganado los Estados Unidos el campeonato por la Copa Davis de tennis?

Cuál es el mejor pitcher que tienen actualmente los Reds de Cincinnati? Cree usted que Luque vista nuevamente el uniforme del team?

Cuál fué el record de jonrones acumulados por Bob Meusel en la temporada pasada? Y, cual fué su batting average?

Quién es el mejor tennista de Francia? Crée usted posible que Jean Borotra derrote a Vicent Richards?

Hay un hombre en primera y un out; el bateador dispara un roller duro al pitcher, que tira a primera, sacándolo out. El inicialista tira a segunda y el defensor de esta base, pisa solamente la almohadilla. Es out el corredor?

Crée usted que Max Carey, Ross Young, Eddie Roush, Cy Willams y otros veteranos sigan el camino trazado por Cobb, Speaker, Collins y otros?

Cuántas veces ha sido campeón del mundo el pugilista Mickey Walker?

RESPUESTAS A LAS PREGUNTAS ANTERIORES

En la actualidad, consideramos a Jack Dempsey en superiores condiciones que Jack Delaney y que Paulino Uzcudum. Dentro de un año, pondríamos este orden: Delaney, Dempsey, Uzcudum.

Las peleas de Dempsey vs. Firpo, Dempsey vs Carpentier, y Tunney son las únicas que han dejado una ganancia de más de cien mil pesos.

Howard Rigney, del Boston Red Sox, resultó ser el mejor short stop en el fielding en la Liga Americana.

Del grupo de torpederos que usted señala consideramos a Glenn Wright, del pittsburg, como el mejor de todos. Después en riguroso turno: Banchoft, Sewell, Jackson y Boley. Este último tiene que demostrar todavía lo que vale. Consideramos a Carlson, como el mejor pitcher de los Phillies.

Entre este conjunto de pitchers estrellas, nos quedaríamos con Walter Johnson para actuar en un team. Vance, Luque y Pennock me parecen un poco inferiores a él. Del grupo, es Dazzy Vance el que más velocidad tiene en sus bolas.

Los pitchers Cadore y Oescheger, actuando del Brooklyn y Boston Braves, respectivamente, pitchearon un match de 26 innnings, para quedar empatados.

George Burns, el inicialista del Cleveland, lleva unos cinco años con el team, aunque perteneció a él en otra ocasión. No nos parece muy capacitado para dirigir la novena. Muchos players estrellas no sirven para directores.

Un equipo de basketball debe ser integrado con doce jugadores cuando más, pues regularmente solo pueden actuar cinco y sería un crimen tener más hombres en el banco.

Se espera que el Atlético de Cuba, Universidad, Vedado Tennis y el Loma Tencis, compitan en el próximo campeonato junior de foot ball.

A juzgar por su demostración del domingo, creemos que el joven pugil Johnny Cruz, está más que capacitado para derrotar al actual campeón del peso bantam weight.

LEA MAÑANA: SPORTFOLIO.

LA MODERNA POESIA HABANA

LITERATURA CASTELLANA

(HISTORICA)

Curso de 60 lecciones, redactadas de acuerdo con el Programa Oficial para los Institutos de segunda enseñanza, por el doctor,

SALVADOR SALAZAR Y ROIG

Catedrático titular por oposición de Historia de la Literatura Española en la Universidad de la Habana.

Ya está a la venta el tomo I, que contiene todo el desarrollo de la Literatura, desde los orígenes, hasta el eTatro del Siglo de Oro.

Obra útil no solo a los estudiantes del Bachillerato, sino a los que deseen tener una relación suscinta del movimiento literario español, y un conocimiento exacto y completo de las mejores obras y los mejores autores.

Forma la obra un tomo en tela, con 380 páginas, esmeradamente impreso. Precio, $3.00.

EN PRENSA

Está en prensa el tomo II de la Literatura castellana, por el doctor Salvador Salazar y oRig, que comprende la historia de la Literatura española, hasta nuestros días, con inclusión de la Literatura cubana, y un Apéndice de Literatura Hispano-Americana.

Aparecerá antes del día último del mes actual.

ALMA CUBANA

Número especial, con motivo del centenario del poeta cubano JOAQUIN LORENZO LUACES. Contiene una selección de poesías líricas, su drama "El mendigo rojo", sus mejores sonetos y los juicios que sobre este poeta han hecho los mejores críticos cubanos y extranjeros.

Tiene magnífica impresión, bellísima cubierta a tres colores, papel cromo y cerca de 200 páginas de texto.

Precio del ejemplar, $2.00.

LA MODERNA POESIA

Pi Margall 135 esquina Bernaza. Apartado 605. Teléfono A-7714. Habana.

Pi y MARGALL -- Y -- PLACIDO
TEL. (CENTRO PRIVADO) A-7714 APARTADO, 605
HABANA

EL LOMA TENNIS CLUB DIVIDIO HONORES EN LA SERIE DE BASKET BALL QUE CELEBRO EN CARDENAS

El primer juego fué ganado por el Club Deportivo de esa ciudad con score de 32x25, pero el domingo vencieron los habaneros 15x14.

SARRIA Y RAMIRO CARLES BRILLARON A GRAN ALTURA

La excursión de los Bolshevikis del Loma Tennis Club, a la ciudad cardenense resultó en extremo deliciosa. En ella, los chicos de Juan Manuel de la Puente, se divirtieron de lo lindo y tuvieron oportunidad de admirar de cerca a las bellas chicas de la popular ciudad matancera, que constituyen un justo orgullo para el sueño cubano.

El grupo excursionista llegó el sábado, a las seis y media, a Cárdenas, y después de ser recibido por una comisión del Club Deportivo de esa ciudad, se trasladó al Hotel Europa, donde fueron atendidos solícitamente por la cariñosa doña Carmen, una fanática enragé de los sports.

Por la noche, a las ocho y media, celebrose el primer match de basket ball que estaba anunciado y en él se anotó un gran triunfo el five del Club Deportivo, quien teniendo a sus dos forwards Ramirito Carlés y a Mike González, en una gran noche, lograron superar fácilmente a la tribu de la Loma del Mazo, que aún teniendo a los señores Luis Dauval y Sorsoro Zudaire en el terreno, no pudieron impedir que Cárdenas ganara el encuentro con score de 31 x 25.

En este primer game el quinteto de la Deportiva se distinguió notablemente por sus hermosos pases, sobresaliendo grandemente la labor del audaz Ramiro Carlés, un chiquillo ligero como hay pocos, que es un verdadero peligro cuando engarza la bola en un extremo del goal. Lástima grande que no pueda lucir sus facultades en el campeonato oficial de juniors!

Elgaresta, otra promesa de los cardenenses, se portó a envidiable altura, sucediendo lo mismo con Mike y Bardiza, que pusieron su pequeño óbolo en el triunfo.

Del Loma Tennis sobresalió más que nada la labor del elegante Sarría, el forward aristocrático, quien con el estilo peculiar en él, se anotó cuatro hermosas canastas que fueron motivo de ruidosos aplausos en el floor. Sorsoro Zudaire, que jugará este año en el five senior del Loma Tennis, se portó también muy bien, pasando lo mismo con Luis Dauval, que se anotó dos canastas.

GANA EL LOMA TENNIS

En el match del domingo, y estando sus componentes más descansados, el Loma Tennis se anotó un apretadísimo triunfo sobre el Club Deportivo, siendo el score final de 15 x 14.

El trabajo sobresaliente de Sarría, fué uno de los causantes del triunfo de los Bolshevikis, aunque por otra parte, Ramirito Carlés, demostrando su pujanza, se anotó 4 goals que estuvieron a punto de producir una catástrofe en el quinteto habanero.

El Loma, pues, lividió honores con los chicos de Cárdenas, que tienen más que demostrado que poseen calibre suficiente para ganar y perder con todos los equipos juniors de esta capital.

Felicitamos a nuestro amigo Ramón Otero por el éxito de la excursión, lo mismo que al joven coach Luis Dauval, quien en unión del excelente jugador Sorsoro Zudaire, está preparando el equipo del Loma Tennis para la próxima temporada.

Véase los scores:

PRIMER JUEGO
Sábado 4
LOMA TENNIS CLUB

	Fig.	Fog.	Fc.
Sarría,	4	3	1
M. A. Fernández, F.	0	1	0
M. A. Reguera, CG.	1	0	0
B. Fernández, GC.	1	0	1
F. García, G.	0	0	0
Del Real, G.	1	0	0
L. Dauval, F.	2	1	0
S. Zudaire, G.	0	2	2
	18	7	4

DEPORTIVO DE CARDENAS

	Fig.	Fog.	Fc.
R. Carlés, F.	5	0	0
M. A. González, F.	5	1	0
M. Elgarresta, C.	3	0	2
A. Bardisa, G.	2	0	2
J. Alonso, G.	0	0	0
A. Pequeño, G.	0	0	3
E. González, G.	0	0	1
	30	1	8

TOTAL:
LOMA TENNIS 25
DEPORTIVO 31

SEGUNDO JUEGO
Domingo 5
LOMA TENNIS CLUB

	Fig.	Fog.	Fc.
Sarría, F.	3	2	1
M. A. Fernández, F.	1	0	1
B. Fernández, C.	2	1	1
R. García, G.	0	0	1
Del Real, G.	0	0	3
C Gener G.	0	0	0
	12	3	9

DEPORTIVO DE CARDENAS

	Fig.	Fog.	Fc.
R. Carlés, F.	4	1	0
M. A. González, F.	0	0	1
M. Algarresta, C.	0	1	2
A. Bardisa, G.	1	0	0
J. Alonso, G.	0	0	3
A. Pequeño, G.	0	0	2
E. González, G.	0	1	1
L. Gococchea, G.	0	0	0
	10	4	9

TOTAL:
LOMA 15
DEPORTIVO 14

Referee: A. Portell.
R. Keepedr: P. Benítez. A. Someyllán.
Anotador: S. Pons.
Jugado en el Floor del Deportivo

LA FUNCION DE BOXEO DE LOS REPORTERS

El Dr. Miguel Mariano Gómez patrocinará la fiesta

El sábado 8 de Enero se efectuará en el Ring de Arena Colón la función de boxeo que ofrecerá la Asociación de Reporters de la Habana, a beneficio de los fondos de su edificio social. La citada institución persigue con este acto, el loable fin de terminar las obras de su casa situada en Zulueta número 5, pero al mismo tiempo desea ofrecer a los fanáticos del arte de los puños, un magnífico programa que compense a los que concurran a la función del sacrificio que se impongan ayudando con sus recursos económicos a la mencionada entidad.

Los organizadores de la fiesta, señores Pomares y Torra, Presidente y Secretario de la Asociación, están luchando con verdadero entusiasmo por vencer las dificultades que se les vienen presentando, pues siendo su deseo demostrar que saben portarse bien con el público, no vacilan en preparar una buena pelea.

Los nombres de los más famosos pugiles figurarán en ese programa, en el que serán combinadas las mejores figuras del deporte, a fin de despertar el interés público, pues el éxito de esta fiesta no ha de depender solamente del favor que a la Asociación quieren hacerle sus amigos, sino de la cuota modesta con que contribuyan los fanáticos atraídos por el incentivo de una buena pelea.

Completamos esta información, informando a nuestros lectores, que el doctor Miguel Mariano Gómez, Alcalde electo de la Habana, se ha ofrecido a la Asociación de Reporters para patrocinar la función y tomar parte en ella como lo estime conveniente la Asociación, dentro de las atribuciones y prestigios del futuro Mayor de la ciudad. Este ofrecimiento del Dr. Gómez, le ha conquistado una sincera ratificación del afecto que ya gozaba entre los reporters habaneros.

EL HEAVYWEIGHT ARGENTINO MIGUEL FERRARA BOLVERA A PELEAR EN ESTADOS UNIDOS

NUEVA YORK, diciembre 7 (U. P.)—Miguel Ferrara, el boxer argentino conocido con el nombre de Firpito, puede regresar dentro de poco tiempo a este país, en donde el año antes pasado en su primer visita, logró hacerse de un buen record entre los pesos completos.

Ferrara llegó a Nueva York, como uno de los sparring partners de Firpo, y peleó en uno de los preliminares del famoso encuentro entre Firpo y Dempsey, apareciendo durante toda la temporada, sobre el ring del Madison Square, y demostrando ante el público americano que tenía un buen punch y bastante velocidad.

En realidad, Firpito, es una segunda edición de Firpo, y necesita solo experiencia para llegar a ser un peso completo peligroso. Desgraciadamente rompió su porvenir al embarcarse para Buenos Aires, en cuya ciudad no ha peleado suficientemente, según se desprende de los informes recibidos en esta Metrópoli.

LOS ALACRANES DE RAVELO QUIEREN UN CONTRARIO PARA EL DOMINGO

El team de los Alacranes de Ravelo, team juvenil, no tiene juego concertado para el domingo próximo. Así es que si hay algún club de es calibre que desee medir sus fuerzas con el que se anuncia puede comunicarlo a su manager a la dirección de Vives 45.

CANCELADA LA PELEA DE CHARLES PHIL ROSENBERG

BALTIMORE, diciembre 8 (AP).—La enfermedad de Charles Phil Rosenberg, campeón de los bantam, obligó a cancelar la pelea con Benny Scwartz, a doce rounds, anunciada para aquí el viernes por la noche. Rosenberg está enfermo de influenza, y solicitó la suspensión del match.

Pro-Club Atlético de Cuba

Fanático, recuerda siempre que la gran Verbena que prepara el Club Atlético de Cuba, la cual tiene por objeto la recaudación de fondos para construir la casa club, ha sido fijada definitivamente para los días 5 y 6 del próximo mes de Febrero.

Así mismo, debes acordarte siempre que la entrada para esa gran fiesta de los Tigres, costará solamente UN PESO por persona y que ese dinero ayudará en mucho al club que tanto se ha sacrificado por los sports en Cuba.

Nuestras principales sociedades deportivas prestarán su cooperación y ayuda, a fin de que la Verbena resulte un verdadero acontecimiento social y deportivo Muchos trofeos de valer serán subastados en la fiesta y se espera que esa noche prestes tu cooperación.

Se trata de ayudar a los Gloriosos Tigres del Atlético de Cuba, que actualmente están pasando la situación más mala de su historia deportiva...

¡AYUDALOS!

FEDERACION AMATEURS CUBANA DE LAWN TENNIS

Citación.

Se cita por este medio a todos los Delegados de los clubs y entidades inscriptos en esta Federación así como a los señores miembros de la misma, para la Junta General de Asociados de segunda convocatoria que se celebrará hoy viernes 10 de Diciembre a las 5 p. m., en el local de la Unión Atlética de Amateurs de Cuba, Manzana de Gómez número 516.

Se ruega la más puntual asistencia a los señores citados por tratarse en dicha junta asuntos de importancia.

Enrique FERNANDEZ

TOPICOS FUTBOLISTICOS

A CARGO DE "PETER"

—La posible formación del equipo nacional húngaro.

De "Record" una interesante publicación, casi netamente deportiva que se edita en Madrid, copiamos la siguiente interesante crónica:

"Para dar una idea del interés que tiene Hungría en lograr una victoria sobre España el próximo 19 de diciembre, solo diremos que ya hace algunas semanas que en la Prensa deportiva de Budapest vemos que se escribe sobre las posibilidades de este encuentro y acerca de los preliminares del mismo.

Entre la orgía de consonantes húngaras, aparecen, de vez en cuando, nombres que casi nos son familiares: Samora, Karmelo, Guanin...

Un buen amigo de la casa—pues a todos los de ella nos estorba lo gótico—nos traduce de vez en cuando lo que allí se dice. Y lo que se dice revela la gran preocupación de los deportistas del Danubio, ante un match que consideran como fundamental para la supremacía internacional a que aspiran.

Se escribe abundantemente sobre la formación del equipo que en esta ocasión defenderá los colores nacionales. Hungría es una cantera tan formidable de jugadores, que podrá formar un once soberbio y de plena efectividad a pesar de la emigración de muchos de sus internacionales, huídos del país en busca de cielos más clementes y de tipos de moneda más confortables.

Recordemos con este motivo que Plattko se encuentra en Barcelona; que Guthmann, Nemes y Konrad II han sido atraídos por el dólar y juegan en la actualidad con el Brooklyn Wanderers; que Shaffer es entrenador en Munich y que Viola y Hirrer se alinean en el Juventus, el famoso equipo amateurs de Italia, considerado como el más caro del mundo.

Todos estos jugadores, de una clase internacional indudable, como lo prueba el hecho de que se pague su juego a peso de oro, no podrán figurar éste año en el equipo de Hungría; pero los seleccionadores, sin embargo, no se muestran inquietados ante esa deserción en masa; y confían en poder combinar un conjunto espléndido, con el que se disponen a obtener la victoria o por lo menos, a vender su derrota a tipo de cambio elevado.

Ya se comprenderá que aún no se hecho el cribado definitivo; pero ya se habla de él; y todo parece indicar que el equipo que se trasladará a España andará muy cerca del que se indica a continuación:

Wemhardt (del Szombathely); Fogl II y Fogl III (U. T. E.); Bebro (M. T. K.); Weber (Ezeged), y Borsany (U. T. E.); Braun (M. T. K.) Orth (idem), Holzbauer (Szombathely, Schlosser (Ferencvarosi) y Kohvt (idem).

Quizá la novedad mayor de este once en España resida en su pareja de backs, los hermanos Fogl, considerados actualmente como los mejores jugadores del continente en sus puestos. Tienen una compenetración única, fuerte despeje, habilidad para arrebatar el balón, ciencia y decisión para detener un oleaje... y son del tipo potente, como aquellos clásicos de otro tiempo en nuestro país. No es fácil para un delantero conservar la serenidad ante una pareja tan robusta y decidida como la citada.

Este equipo apenas tiene nada que ver con el que luchó contra España en Budapest en 1925. De los jugadores de entonces solo se alinearán en esta ocasión los que siguen: el defensa derecha Fofl II, el medio derecha Rebro y el extremo izquierda Kohvt. Serán, por lo tanto, casi todos ellos, elementos desconocidos para los nuestros. Los seleccionadores españoles seguramente tendrán en cuenta esta circunstancia al escoger nuestro once, ya que lo que pudieran haber observado en Budapest en la ocasión citada, en relación con el juego de nuestros contrarios, no podrá servirles hoy para fundamentar sobre sus impresiones de entonces, la construcción del once nacional.

Una circunstancia curiosa presenta, para los bilbaínos especialmente, el conjunto que proyecta presentar Hungría. En el puesto de interior izquierda, aparece un "tal" Shlosser... que no es otro que aquel famoso "Lakatos", del Farencvarosi, tan conocido del público de San Mamés de la Edad de Oro vizcaína.

Schlosser—muchos de nuestros lectores lo recordarán—tiene piernas de jinete, en paréntesis; y esta circunstancia sirvió para que a un tal Landazábal, de Bilbao, que entonces bro-taba al futbol en un equipo que se cubrió de gloria, el New Club, se le llamara también "Lakatos".

Hoy, el "Lakatos" bilbaíno, verdadero y auténtico "pionner" del nomadismo en futbol, "leader" del amateurismo profesional, es el mismo que viste y calza... muy elegantemente por cierto, en el Gimnástico de Valencia.

Ya sabemos, pues, algo de lo que proyecta Hungría, y del interés que tiene para aquella nación el partido del 19 de diciembre próximo. Desea vengar la derrota que le infligió España en Budpaest, donde fué vencida en 1925 por 1-0, gracias a un maravilloso goal de free-kick que logró colocar Carmelo desde veinticinco metros de distancia.

Ese mismo interés y el deseo de no dejar sin estudio y sin entorpecerles una victoria, que allí desde desean todos ardorosamente, es, quizá lo que ha influído en las declaraciones que hizo el periodista húngaro Edwin Herzog en "Excelsior", manifestaciones que, por lo visto, han llegado a causar una terrible indignación en Galicia.

Queremos salir a la defensa de Edwin Herzog, y aun de nosotros mismos, declarando sinceramente que cuanto se ha dicho relacionado con la posibilidad de que ese partido no se juegue en Vigo, no responde a ninguna campaña de descrédito para la gran ciudad deportiva de Galicia. No se ha pretendido nunca otra cosa que reflejar un estado de opinión en Hungría, muy justificada en cuanto se enfoque el problema serenamente. Que Vigo se encuentre largamente distanciado de Budapest, no es ningún descrédito para aquélla. Y cuanto se diga o se escriba en Galicia que se aparte de lo sano o deportivo en este asunto, significará que se desea llevar el asunto a un terreno personal y de política de campanario, al que nosotros no hemos ido nunca ni iremos tampoco.—J. M."

VENCE EL NIAGARA EN BASKET, 30x13

El five de la Asunción no pudo resistir el empuje de los chicos viboreños

En el floor de la "Asunción" en la Víbora, se efectuó el pasado día 5 del corriente, el primer juego de basketball de una serie de tres que han de efectuar los teams semi-juveniles: Niágara, campeón del año pasado y la Asunción.

El juego resultó en extremo movido, habiendo vencido en los finales los boys del Niágara, pues en el primer tiempo se registró un empate a diez tantos. El score final fué de 30 x 13.

Se distinguieron Guerra, por el Asunción, que hizo todo lo posible por impedir la derrota y por el Niágara, Bustamante, Frank Pérez y el pequeño Arango, que gardeó muy bien.

El score:

ASUNCION	Fig	Fog	F C
Guerra, F.	3	3	2
González, F.	2	0	0
Fernández, c.	0	0	1
Perelló g.	0	0	4
Rodríguez, g.	0	0	2
Pérez, g.	0	0	0
Total:	5	3	9

NIAGARA	Fig	Fog	F C
Bustamante, F.	4	2	1
F. Pérez, F.	3	3	0
Arango, g.	0	2	2
Vila, g.	2	2	0
Soler, g.	0	1	4
Mena, g.	1	0	1
Total.	10	10	8

ANOTACION	1h.	2h.
Asunción.	10	3 13
Niágara.	10	20 30

El team Niágara reta por este medio a cualquier team de Basket Ball semi-juvenil que posea floor. Dirjanse los retos a Salud 32, a nombre de José A. Bustamante.

UN SCORE QUE HACE HISTORIA EN EL BASE BALL

El pitcher Groom, del St. Luis deja en un hit al Almendares en la temporada de 1915

Recordando otros tiempos pasados de nuestro base ball profesional, publicamos a continuación el score del juego celebrado en Almendares Park, el día 1o. de Abril de 1915, entre los clubs St. Luis Federal y Almendares, el cual fué de muy corta duración.

El encuentro lo ganó el St. Luis, con score de 5 x 0, gracias más que nada al excelente pitching desplegado por Groom, quien en ocho entradas dejó a los azules en un hit, sin dar transferencias. Ese batazo corresponde a Lazaga, que jugaba el center field.

Marsans jugó el center field del St. Luis y como bate de la novena se anotó un hit e hizo una carrera. Además robó una base, demostrando que era el "papaito" en ese departamento.

El juego duró solamente una hora y diez minutos.

Véase el socre:

ALMENDARES

	V.	C.	H.	O.	A.	E
R. González, 2b.	3	0	0	4	1	0
Martínez, lf.	3	0	0	4	1	0
Cabrera, ss.	3	0	0	3	3	0
Guerra, 1b.	3	0	0	6	0	0
Hernández, c.	3	0	0	1	3	6
Méndez, 3b.	3	0	0	1	1	0
Lazaga, cf.	3	0	1	1	0	0
Campos, p.	3	0	0	0	5	0
Terán, rf.	3	0	0	3	0	0
Totales	27	0	1	24	1	0

SAINT LOUIS

	V.	C.	H.	O.	A.	E
Tobin, rf.	4	0	1	3	0	0
Bridwell, 2b.	3	0	1	2	1	0
Marsans, cf.	4	1	1	0	0	0
Borton, 1b.	3	1	0	10	0	0
Miller, lf.	4	1	2	3	0	0
Deal, 3b.	3	0	1	2	3	0
Johnson, ss.	3	0	0	0	5	1
Hartley, c.	3	2	2	6	0	0
Groom, p.	1	0	0	0	0	0
Totales	28	5	10	24	10	1

Anotación por entradas
Almendares . . . . 000 000 00—0
Saint Louis . . . . 200 110 01—5

SUMARIO
Three-base hits: Miller y Chapmann. Two-base hits: Miller. Sacrifice hits: Groom, 2. Stolen bases: Marsans. Struck outs: por Groom, 6. Bases por bolas: por Campos 2. Umpire: Fielder Jones. Scorer: A. Conejo. Tiempo: 1 hora 15 minutos.

JUEGOS DEL DOMINGO EN LA LIGA NACIONAL DE AMATEURS

Caribes y Yatistas celebrarán un interesante match en los terrenos del Stadium

Para esta semana el schedule oficial de la Liga Nacional de Amateurs nos tiene señalados los siguientes encuentros, que son de gran importancia para los clubs que luchan por el segundo lugar de la contienda.

En el Stadium Caribe, que constituye un justo orgullo para los chicos de nuestro primer centro docente, se celebrará un interesante doble juego que tendrá por contendientes en el primer turno, a los clubs Universidad y Habana Yacht Club, que están empatados en el tercer lugar, y en el segundo Vedado vs. Atlético.

En los terrenos de Calzada y 12, se efectuará un dobe juego por los siguientes clubs: Fortuna vs. Policía, que necesita de este triunfo para asegurarse en e' segundo lugar, y Ferroviario y Loma, que luchan desesperadamente por no quedar en el sótano.

Los cuatro games son dignos ser presenciados.

El sombrero hace al hombre

Y el hombre que sabe lo que hace compra sus sombreros en MINERVA

Sombrero de castor desde $1.98
Sombreros de paja desde 68 cts.

MINERVA

La Sombrerería Mayor y Mejor

Belascoain 105 ½ esq. a Jesús Peregrino

M.E.C.D. 2016

SOCIEDADES ESPAÑOLAS

ASOCIACION CANARIA

El entusiasmo con que trabajan los asociados de la Habana por el mayor éxito de la campaña de las "Boletas Patrióticas", se está traduciendo en positivos beneficios para la gran colectividad, cuyo prestigio se eleva considerablemente gracias a esa importante labor que desarrollan los asociados amantes de la misma. Es muy importante la última relación de nuevas inscripciones obtenidas por medio de esas boletas.

Con toda actividad y entusiasmo se sigue llevando a cabo por los socios de la Asociación Canaria radicados en esta capital la campaña que por medio de las "Boletas Patrióticas" iniciara en buena hora la Sección de Propaganda que preside don Andrés Nóbregas Mayorquín.

Altamente beneficiosos para esa importante colectividad son los resultados que por medio de la mencionada campaña se vienen obteniendo; grande es el número de los socios que han correspondido y están correspondiendo a los deseos de la expresada Sección, dando lugar a pensar que no quedará ni uno solo que no aporte en este caso su valioso concurso para el mayor y más rotundo éxito de tan loable iniciativa. El documento contentivo de los nombres de todos aquellos que han contribuido y están contribuyendo al más positivo resultado de esta labor vése cada día más enriquecido de nuevos nombres de socios que se suman al movimiento que tiene por finalidad el engrandecimiento de la Asociación Canaria.

Damos a conocer a continuación las nuevas inscripciones de la Habana, solicitadas por medio de las "Boletas Patrióticas", así como los nombres de los asociados que las han presentado. Son las siguientes: La del señor Manuel Colarte Camejo, presentada por el asociado señor Juan E. Rodríguez; la del señor Cándido Jimeno Martín, por el señor Jerónimo Jimeno; la del señor Gregorio Dorta Delgado, por el señor Gabriel Rodríguez; las de los señores Higinio Canido Soto, Francisco M. de Oca Macías y Carmine Allegretti Remedio, por el señor Luis Brito; las de los señores Maximino López García y Eustaquio García García, por el señor José Cuenca; las de los señores Lorenzo García Bermúdez, Agustín Naranjo Domínguez, Nicolás González Rodríguez y José González Rodríguez, por el señor Vicente L. Brito; la del señor Basilio Espinosa Ramírez, por el señor Francisco S. Torres; la del señor Tomás Rodríguez Izquierdo, por el señor Manuel Bueno; la del señor Camilo Valcárcel Lemus, por el señor Antonio Alfonso; la del señor Virgilio Hernández de la Rosa, por el señor José Montoto; la del señor Vicente Vega Valdés, por el señor Julián García Herrera; la del señor Antonio Santos Cabrera, por el señor Pedro Reyes; las de los señores Gonzalo y Miguel Mesa Randes, por el señor Juan Mujica; la del señor Arturo Riverón Sierra, por el señor J. A. Hernández; la del señor Bartolo Socorro Rodríguez, por el señor José Bayón; la del señor Mario G. de Tejada Lima, por el señor José Badía; las de los señores Ricardo Ojeda Cabra, y Manuel Ojeda Castellanos, por el señor Manuel Bethencourt; las de los señores Antonio Ortiz Díaz y Antonio Núñez Hernández, por la señorita Carmen Cabrera; las de los señores Ramón Forns Hernández y Francisco Herrera Acosta, por el señor Edmundo Ortega, y la del señor Eduardo Ramos García, por el señor Modesto Ovalle Rodríguez.

Si continúan por este camino, los socios de la Asociación Canaria han de ver muy pronto plenamente realizados los entusiastas propósitos de que se encuentran animados y por cuya consecución luchan de manera tan elevada como plausible.

UN DIA GRANDE EN EL CENTRO ASTURIANO

La Sección de Sanidad no cede el paso a nadie, cuando de actividades y de progreso se trata. Para el domingo 19 de diciembre ha "acumulado" un intenso programa de reconocimiento de méritos, grabados en bronce o perpetuados en piedra. Con el ceremonial y la solemnidad de costumbre, y a presencia de los socios que entienden como un deber moral la asistencia a los actos que honran a los vivos, y que señalan a la posteridad las virtudes de los que fueron, se descubrirá la magnífica "tarja" en bronce —que el Centro Asturiano dedica a los médicos que hicieron a la humanidad el bien del descubrimiento de la fiebre amarilla, a cuya cabeza va el nombre glorioso del cubano Finlay, como iniciador y principal descubridor del mosquito aleve, y después le sigue el de un español—Delgado—como su más entusiasta colaborador. Agréguese a esto, los nombres de Guiteras, Gorgas y Lassear, y se tendrán cinco de los más gloriosos de la medicina moderna.

Tres artísticos escudos—de España, Cuba y Asturias—fundidos en los talleres del orfebre ovetense don Luis Menéndez Carreño, serán desvelados con el respetuoso entusiasmo que impone todo lo grande. Corresponde en seguida el turno a la develación de los bustos que representan a dos benefactores: don Ramón Argüelles, ex Presidente de la Sociedad, para la cual tuvo siempre abiertos su corazón y su bolsa, y el doctor Manuel Bango, verdadero fundador de la "Covadonga" y Director de ella durante diez o doce años.

Después serán inaugurados los pabellones "Maximino Fernández y González"—el más batallador de todos los astures y por ende orador elocuentísimo que ha puesto su oratoria—siempre y únicamente—al servicio del Centro; el de Genaro Pedroarias, ex Presidente bajo cuyos auspicios llegó el Centro Asturiano a su mayor auge económico; el de "Antonio Suárez y Suárez", el cubano más asturiano de todos los tiempos y de gratísima recordación, y el del doctor Agustín Varona, ilustre actual Director de la Quinta Covadonga, cuyos méritos y distinciones serían incontables.

Repetimos que este día de homenajes será el domingo 19 de diciembre, y que la Junta Directiva se sentirá más honrada cuanto mayor sea el número de socios que entiendan como un deber moral y material la presencia en las honras que se hacen como justicia a los vivos y en memoria de los muertos.

Se harán invitaciones especiales a la Secretaría de Sanidad y a las familias de aquellos cuyos nombres cubren la "tarja" gloriosa, representan los "bustos" o dan nombre a los nuevos pabellones de la inimitable "Covadonga".

CLUB CHANTADA Y SU PARTIDO

Celebró junta de directiva reglamentaria esta veterana sociedad bajo la presidencia del incansable luchador, señor Pejerto Suárez, siendo mayor cada día el entusiasmo y el amor al club entre los chantadenses.

Entre otros no menos importantes acuerdos, se acordó nombrar la comisión que ha de visitar los enfermos en la quinta, la comisión de reformas del reglamento, y la de adquisición de terrenos en el cementerio de Colón, para la construcción de bóvedas.

La comisión que, con anterioridad fué designada para que se le hiciese un gallardete a la sociedad, informó que había encomendado el diseño del mismo al inspirado artista chantadense, señor Corredoira. Dadas las dotes artísticas con que cuenta tan reputado artista, es de esperar una bella obra de arte, cual le corresponde al viejo club chantadino.

Y por último se acordó que la fiesta que había de celebrarse el pasado mes, y que tuvo que ser transferida a causa del mal estado en que quedaron los jardines de La Tropical, con motivo del último ciclón que nos azotó, se celebrase el día 26 del corriente.

Conocemos el entusiasmo con que los hijos de Chantada celebran todas sus fiestas, por lo que hemos de esperar que ésta supere a cuantas ya han celebrado, nosotros pondremos también algo de nuestra parte y daremos a conocer cuanto con esta fiesta tenga relación.

Siga la directiva del Club Chantada por el camino que hasta ahora ha seguido, si es que quiere ver colmados sus deseos de engrandecer la patria chica lejos de ella, nosotros les felicitamos sinceramente.

ASOCIACION NATURALES DEL CONCEJO DE ILLAS

Sociedad de Instrucción, Beneficencia y Recreo

Celebrará sesión la Directiva el día 10 del corriente a las ocho y media de la noche, en el Centro Asturiano.

Orden del día:
Acta anterior.
Balance.
Informe del Sanatorio Asturias.
Informe de las Comisiones.
Asuntos Generales.

Ha fallecido en el pueblo de Trejo, parroquia y concejo de Illas, el señor don Antonio Rodríguez Díaz, (q. e. p. d.), padre de nuestros presidente general y de la Sección de Socorros, señores Bernardo y Domingo Rodríguez.

Esta fatal noticia fué recibida el día 6 por un cable que recibió el señor don Domingo Rodríguez, gerente de la razón social denominado Pérez, Rodríguez y Compañía, de esta plaza.

Enviamos el testimonio de nuestra condolencia a nuestros buenos amigos don Bernardo y Domingo Rodríguez, e igualmente a los nietos del finado, señores Antonio y Bernardo Suárez, por el fallecimiento de ese ser queridísimo.

EL CENTRO ASTURIANO EN AGRAMONTE

En las elecciones celebradas en la Delegación de Agramonte el cinco de diciembre de 1926, resultaron electos los siguientes señores:

Vicepresidente: José María Rodríguez.

Vicesecretario: José Suárez Rodríguez.

Vocales: Antonio del Toro Suárez, Guillermo Alvarez Alvarez, Faustino Menéndez López, Celestino Fernández Pérez, Ramón González Fernández, Conrado López Díaz, Emilio Gutiérrez Suárez, José Manuel Beltrán Vázquez, Roberto García Bango y Santiago Llaspur Azor.

CASA DE SALUD "COVADONGA" DEL CENTRO ASTURIANO DE LA HABANA

Movimiento general de enfermos correspondiente al día de la fecha, ocho de diciembre:

Entrados: señores Arcadio Piñera Argudín, Celestino Blanco Molejón; Baldomero Gómez García; Antonio Fernández Romero; Rodolfo López Roig; Sabas Pereira Guerra; José García Montes; Enrique Valledor Blanco; Gabino García Martínez; Domingo Lavín Cubria; Valeriano Alonso González; Fermín Fernández Díaz; José M. Martínez Martínez; Camilo Pons Prat; Bonifacio Antón Echevarría; José González González; Carlos Chouza Aldazábal; Aniceto González Sánchez; Paulino González López; Lázaro Menéndez Crespo; José Torres Nova; Guillermo Suárez Martínez; Diego Llaneza Hortal; José Tamargo Fernández; Benjamín Menéndez González; Francisco Verdasco Parrondo; José Rodríguez Méndez; Bernabé Montes Berros; José González Alfonso; Amaro García Robes.

Salidos: señores Francisco Catá Frontela; Rogelio Pérez Gil (fallecido); Silvino Méndez Pérez; Primo Fernández Vega; Constantino Fernández Iglesias; Jesús Tuero Pedro; José Gutiérrez Manjon; Pedro Fernández Viña; Saturnino González González; Antonio Ibarra Molina; José L. Martínez Bedriñana; Jesús Suárez Fernández; Nemesio Fernández Mojardín; José García Díez; Francisco Alonso Rodríguez; Bernardo González Martínez; Pedro Llera Prado; Daniel Flórez Santamarina; Cesáreo Núñez Morán; Antonio Tosar Palmeiro y Ramón Heres Fernández.

"BUENA VISTA TENNIS CLUB"

Celebrará una fiesta bailable para el día 18 de diciembre de 1926.

Amenizarán dicho acto, una excelente jazz band y un afamado sexteto de esta capital, componiendo su programa bailable treinta y tres piezas de las más modernas y escogidas.

LA MATINEE DE PASCUAS EN EL CUBA ROYAL CLUB, EN MEDINA

Cada vez se siente más entusiasmo para la celebración de esta suntuosa matinée bailable, que tendrá efecto el domingo 19 de Diciembre, en los salones de la Sociedad "Propietarios de Medina", sito en G y 21, Vedado.

Será una fiesta sugestiva y llena de atractivos que dejará sin duda alguna, época en los anales de este novel Club.

Infinidad de lindas figulinas, se darán cita este día, para entregarse a la dulzura del divino arte de la diosa Terpsícore.

La rivera Jazz Band del "Mago de la Trompeta", quien amenizará esta matinée, ha prometido ejecutar las bailables como nunca, y prueba de ello es, que ha confeccionado un programa, de piezas nuevas... Además el Sexteto "Encanto", procedente de los Estados Unidos, en donde ha alcanzado ruidosos triunfos por sus melodiosos sones, amenizará también esta Fiesta Bailable.

En Concepción de la Valla núm. 13, Teléfono M-5899, se expiden las entradas para esta Matinée, cuya Matinee de advierte: "NO SERA SUSPENDIDA POR NADA NI POR NADIE".

"UNION GALLEGA" SE PROPONE DESPUES DE ASUMIR EL PODER EN EL PROXIMO MES DE FEBRERO, IMPLANTAR EL DEPARTAMENTO CENTRAL DE CONTROL Y COMPRAS, EL QUE REPORTARA AL CENTRO GALLEGO UNA ECONOMIA DE 200,000 PESOS MENSUALES

Día tras día venimos hablando desde estas columnas de la campaña preelectoral que con creciente entusiasmo viene realizando este formidable partido de los socios del Centro Gallego, cuyo triunfo en las elecciones que se celebrarán el día 2 de Enero venidero, se da por descartado.

Es indudable, que si al éxito alcanzado en todos los muchos Comités que ya llevaban constituídos, responde de igual manera el que en las urnas esperan el día de las elecciones que se aproximan, "UNION GALLEGA" podrá decir que su triunfo es el más grandioso que se presenció en el Centro Gallego.

La Juventud entusiasta que en la candidatura de este partido figura llevará a vías de hecho las grandes iniciativas del mismo, implantando además del departamento central de control y compras, la instalación en el Palacio Social de la Sala de Emergencias y curas; y de gabinetes de consulta médica y dental, de carácter permanente.

MOVIMIENTO DE ENFERMOS

QUINTA DE SALUD LA BALEAR

Movimiento de enfermos habido en la Quinta La Balear el día 7 de Diciembre de 1926.

Entradas: Teresa Ramírez Gijón, Rosario Pérez Rodríguez, Dolores Arián Gómez, Enriqueta Portela González, Rosa Pérez Gándara, Teresa Arias Feito.

Salidas: Dolores González González, Carmen Blanco Romarín, María Villanueva Sánchez, Simón Alarcón Segura, Aniceto Cedecero López, Domingo Galo Gallardo, Venancio de Jesús Palerm, Carmen Diéguez Pereiro, Alfonso Garí Miró y José Sánchez.

ASOCIACION CANARIA

Movimiento de enfermos del día 7 de diciembre de 1926.

Ingresos: José Méndez Sosa, Francisco Torres Hernández, Antonio Hernández González, Daniel García Gutiérrez, Francisco Espinosa Pérez, Domingo Hernández Valdés.

Altas: Nemesio Rodríguez, S. Gil, Antonio Pérez Falcón, Severiano Cabrera Díaz, y Gregorio Molina Aguiar.

LA PROXIMA MATINEE INVERNAL EN MEDINA

Ha despertado un vivo interés y ya no se habla de otra cosa

No se habla de otra fiesta en perspectiva más que de la "Invernal".

Será el día 12 la celebración de la misma, a las tres de la tarde, como de costumbre, romperá la Jazz-Band de Cartaya, con un delicioso Vals, que es la música más selecta la mencionada pieza bailable.

Por los teléfonos de la Asociación y del Secretario Francisco Viera se escuchan dulces voces femeninas solicitando su invitación.

A al extremo ha llegado el embullo para asistir a esta grandiosa Matinée Invernal de la Asociación de Propietarios de Medina en sus elegantes y ventilados salones así como en sus terrazas, de la calle G y 21.

Tarde elegante y bella; ese es el tema preferente entre nuestras distinguidas familias de nuestras sociedades; nuestras lindas damitas se preparan para asistir a esta suntuosa "Matinée Invernal", que hará época en las grandes fiestas de esta Asociación.

Las entradas están de mano en mano, entre nuestros asociados y simpatizadores y por acuerdo expreso de la Sección de Orden y Recreo de esta Asociación, se les ha señalado el precio de $1.00, las cuales pueden adquirir en esta Secretaría o por mediación de los Vocales.

Tocará la Jazz-Band de Cartaya, reforzada con los más modernos bailables, así como también se tocarán algunos sones por un conocido sexteto.

Las damitas pueden solicitar su invitación a los teléfonos F-2145 y al U-2069, donde serán atendidas.

"UNION GALLEGA" Y LA JORNADA TRIUNFAL DE HOY

Para esta noche, y en el amplio local que ocupa el cine "Margot" en la barriada de Puentes Grandes, tiene señalada este Partido la constitución oficial del magno Comité que todos los socios del M. I. Centro Gallego que hay en aquel Barrio tienen ya formado desde hace dos meses.

Está tan bien preparado este acto y es tanto el entusiasmo que reina entre los socios de Puentes Grandes por el triunfo de la candidatura de "Unión Gallega", compuesta en su totalidad por elemento joven, intelectual y obrero, que puede afirmarse sin temor de equivocación que será uno de los baluartes más fuertes de este Partido, que, según las inmensas manifestaciones de simpatía de que viene siendo objeto, obtendrá en el escrutinio general de las urnas una mayoría de tal manera desbordante, que constituirá la confianza de casi todo el cuerpo social.

"Unión Gallega" se propone gobernar con el asentimiento de las tres cuartas partes de los socios, pues como se ha trazado un programa de absoluta reforma del anacrónico y caduco Reglamento del Centro Gallego, que es ya un cadáver putrefacto que está cancerando los fundamentos de la Sociedad, no se consideraría autorizada para ello con una mayoría de 500 o 1,000 votos. Entiende este Partido que la confianza para gobernar debe ser, sino unánime (porque siempre hay quien se oponga a la marcha triunfal de las sociedades) por lo menos otorgada por una mayoría que, por su número, refleje exactamente el sentir de los pueblos y de las Corporaciones. Escalar el poder por una mayoría que, si se tiene en cuenta el número de socios que no van a votar, significaría una minoría de menos de una cuarta parte del elemento social, e imponer a los pueblos y entidades análogas como son las colectividades regionales de Cuba, la voluntad de los gobernantes así elegidos, como esta voluntad puede no ser la del pueblo o la del cuerpo social de aquellas entidades, equivaldría a la anarquía más fulminantes, que acarrearía las más funestas consecuencias.

Por eso "Unión Gallega" necesita para gobernar la confianza de todos. Y porque tiene ya esa confianza—hechos son pruebas—irá al Gobierno del Centro Gallego animada de todos los entuisasmos, y segura de que la labor que realizará será la suprema aspiración del Centro Gallego en pleno.

Para su Eterna Majestad la Mujer Bellos bustos reconstituidos con la legítimas e inimitables PILDORAS ORIENTALES. Maravillosas por sus buenos resultados. Pida folleto gratis a Dep. P. Orientales. Apartado 1244, Habana. - Venta en Boticas.

NO HABRA LUCHA ELECTORAL EN LA ASOCIACION DE DEPENDIENTES

Candidatura que para el próximo cuatrenio de 1927 a 1930 y de acuerdo con las prescripciones de los Estatutos Generales, presentan los asociados que suscriben para cubrir las vacantes a que se refiere la segunda de las disposiciones transitorias de los expresados Estatutos:

Presidente: señor Antonio Pérez y Pérez. Segundo Vicepresidente: señor José Antonio Mestre y Hernández.

Vocales por cuatro años: señores Ramiro Sardiñas Fonte, Pedro Hernández Massip, Joaquín Vidal Gelabert, Adolfo Viera Roque, Abundio García Rodríguez, Félix Fernández Simón, Ricardo Sánchez Boneu, Manuel Betancourt Domínguez, Federico Rocha del Castillo, Arnaldo Inda Acevedo, Leandro Zurbano Argaluz, José M. Coto Leiseca, Manuel Díaz Granda, José Vignau Ruz, Andrés Franco de la Fe, Fernando Suárez Núñez, José Martínez Selaya, Ricardo Villalonga Varga Machuca, Manuel Fernández Taboada, Ernesto Lariet y Laru, Marcelo Hernández Angueira, Mariano Rodríguez Valdés, José Manuel Pérez y Díaz; Joaquín Batista y Sierra, Manuel Borbolla y Cueto, Alejandro Gómez Sánchez, Alfredo Suárez Carrera, Nolasco Paniagua y Boyles, José Estévez y Guzmán y Pedro Interian Rizo.

Suplentes por cuatro años: señores Angel Bustillo, José Manuel Rodríguez González, Arcadio Velázquez Miranda, Ismael Cortés, Venancio Zabaleta y Aramburo, Andrés Díaz Hernández, Julio González Fernández, Rafael Torrientes, Lucio Fernández González, Nicolás Vivó Díaz, Armando Redda Méndez, Ignacio Batle Gómez, Arturo Vázquez Botana, Luis Betancourt Robles y Alvaro Llanes.

Vocales por dos años: señores Antonio Borges Figueredo, Alfredo Testar Font, Hilario Candela y León, Guillermo Pérez Lavielle, Manuel Echevarría, Rogelio Castañeda Muñiz, Valerio Presmanes Pérez, Juan Bautista Laplume, Gustavo Graupera Benavides y Enrique Suárez Fernández.

Suplentes por dos años: señores Raúl Riquelme Canaleja, José Domingo Morales Díaz, Lorenzo Cruz Delgado, César Rebollo, José Llamosa Carral, Dámaso Otero, Aurelio Almarza Quevedo, José Manuel Cruz Tolosa, Manuel Novo González, Miguel Troncoso, Casimiro Gorostiza Arechaga, Andrés Reyes Fernández, José Bustaque, Juan Bautista Huarte Echarre y José Martínez Corrian.

Esta candidatura será proclamada unánimemente por los asociados de dicha institución, por ser la única que quedó presentada, y por que resumo la voluntad de la masa social.

El señor Antonio Pérez y Pérez es un prestigioso y conocido comerciante establecido en Oficios 60, en el ramo de víveres, y el doctor José Antonio Mestre y Hernández, distinguido socio, pertenece al foro habanero.

ACTOS Y JUNTAS

JUVENTUD DE BALEIRA Y SU COMARCA

Junta Directiva.

Esta Sociedad cita a todos los miembros de la Directiva para la Junta reglamentaria, que se celebrará el día 12 de los corrientes, a las 2 y 1/2 (dos y media) de la tarde, en los Salones del M. I. Centro Gallego, con la siguiente Orden del Día:

Lectura del acta anterior.
Balance del mes de Noviembre.
Informes de las Secciones.
Lectura de correspondencia.
Asuntos generales.

El Secretario,
Aniceto Quiñoá.

EL GRAN BAILE SOCIAL DE JUVENTUD ASTURIANA

Próxima ya la fecha en que esta sociedad celebrará grandiosa fiesta.

Fiesta que consistirá en un magnífico baile a beneficio de sus numerosos asociados.

El día 19 del actual en sus salones sociales.

Enorme es el entusiasmo que esta fiesta ha despertado entre los simpatizadores de esta progresista sociedad y creemos que ella cristalizará en un éxito rotundo.

La orquesta que dirige el renombrado profesor Cartaya, confeccionará un programa de bailables compuesto de los más modernos fox trots y danzones más en boga.

Las invitaciones para esta fiesta pueden ser solicitadas en la secretaría de la sección de recreo y adorno, a partir del próximo día 8, de 8 a 10 p. m.

JUVENTUD PROGRESISTA DEL CONCEJO DE VILLAYON

El día 10 del corriente, a las ocho de la noche, se celebrará una gran asamblea general de socios de esta sociedad en la casa Aguila, número 92, y en tal virtud se me encarga cite a usted para que se sirva concurrir a dicho acto por tratarse asuntos de interés general y de gran importancia.

Orden del día:

Relación de altas y bajas; asuntos de la Sección de Propaganda; comisiones urgentes; iniciativas y proposiciones; numerosas y nuevas inscripciones; asuntos generales; próxima fiesta; cooperación de la Sección de Propaganda como homenaje al presidente social.

A PARES SE CONSTITUYEN LOS COMITES DEL PARTIDO NUMERO DOS

En el barrio de Colón, en la casa número 61, se constituyó el lunes un magnífico comité que es un refuerzo considerable.

Dirigen este baluarte, elementos tan valiosos como el señor Jesús Fernández Soto, que ocupa la presidencia, y lleva en la vice al señor Rosendo González Otero. Secretario el señor José A. Cornide Saavedra y vice, el señor José G. Puentes Rouco. Tesorero el señor Manuel Taboas Vila y 49 vocales.

El líder mayor de la candidatura número dos, señor Fermín Mendez Neira, da comienzo a este grandioso acto con una elocuente y estimulante alusión a los organizadores y componentes de ese gran comité, diciéndoles además, cuanto lleva en su programa esta candidatura arrolladora. Durante su discurso, hizo acto de presencia el nunca igualado presidente general del Centro Gallego, al que se le tributaron ovaciones estruendosas y prolongadas. Entonces, prosiguió el orador dando cuenta de la labor realizada y de la pendiente de efectuarse en el próximo período. Pide a los señores del Comité que lleven siempre presente que la candidatura número dos no necesita el triunfo para ocupar los puestos representativos sino para llenar esa necesidad sentida de nuestra institución de que se les acaba de dar cuenta.

Dándoles posesión a todos los directivos en medio de salvas y aplausos, pasan a ocupar la tribuna señores de actuación notable en nuestro Centro como don Secundino Sánchez, don Jesús María Bouza, don José Pardo Hermida, don Angel Naya Roel y don Generoso Puente.

Todos han tenido frases enaltecedoras para la masa social que ha sabido alentar al señor Bouza en su patriótica actuación, a los apoderados que de buena fe laboraron siempre por el mejoramiento moral y material de nuestra querida sociedad, que todos ellos son de este imponderable partido y por que, en el corazón de cada socio del Centro Gallego se alberga el más noble deseo de verlos triunfar el próximo dos de enero, para que el ideal de todos sea una realidad venturosa.

Sus sentidas y cálidas peroraciones fueron, cual corresponde a los del dos, premiadas con ovaciones continuadas.

Un caso curioso fué el del señor Secundino Sánchez que celebró mucho y de manera simpática, la corbata de última novedad que estrenaba esa noche el jefe máximo del partido. A esto respondió el señor Méndez Neira, que aquello obedecía a que ya empezaba a celebrar el triunfo más rotundo de la candidatura número dos, en estas elecciones. (risas y aplausos).

EL DE SAN NICOLAS

Comisionado por el directorio, el señor Narciso María Rodríguez, le da posesión a la directiva de aquel, que la componen los señores Nicolás Torriente, como presidente; Manuel Iglesias en la vice. José Díaz Lago en la Secretaría y Manuel Otero Prieto en la vice. Tesorero Emelio García López y un número de 31 vocales.

Los señores Narciso María Rodríguez, Federico Gómez, Reinante, Juan Varela, Baltasar Rodríguez y José Villamil que hicieron uso de la palabra, estuvieron muy oportunos en las manifestaciones que en nombre de la candidatura a que pertenecen han hecho, y que les han valido calurosos aplausos.

Tanto el constituido en Trocadero 61, como el de Corrales y Figuras, son dos núcleos de fuerza demostraciones veraces de arrollador triunfo para el dos.

¡Méndez Nuñez, en el Callao. Franco en los aires, y Bouza en el Centro Gallego, son los ídolos que perpetúa la historia. Quien no tenga esos valores positivos, es ídolo de barro que se rompe al primer tropiezo!

CONTINUA LA ENTUSIASTA CONSTITUCION DE SUS COMITES

COMITE DE AYESTERAN

Sres. Antonio Mendez Sumalla, Presidente; José Mandayo, Vice; Higinio López, 2o. Vice; Manuel Méndez, Secretario; Manuel Parapar, Vice; Nicolás Vilaboy, Tesorero; Vocales: Urbano Varela; Maximino Failde; Manuel Varela; Emilio Otero; José Cambeiro; Jesús López; Casto Lamas; José Nieto; Gumersindo Gómez; Daniel Rodríguez; José Eiriz Méndez; Ramón González; José González; José Hermida; Perfecto Eiriz; Enrique Varela; Emilio Eire López; Antonio Blanco; Francisco Regueiro; Juan López; José Justo Franco; Pedro Teijeiro; José Saborido; Manuel García; Manuel Carballo; Martín Díaz; José Alonso y Antonio Méndez Fernández.

COMITE DE SAN NICOLAS

Sres. Nicolás Torrente, Presidente; Manuel Igiesias, Vice; José Diaz Lago, Secretario; Manuel Otero Prieto, Vice; Emilio García López, Tesorero; Vocales: Bernardino Vila, Antonio Diaz; Belarmino González; Amancio Hermida Otero, Manuel Rivera; Segundo Hermida Otero; José Rego; Guillermo Peñas; Guillermo Paz; Benito Rodríguez; Artemio Iglesias; Antonio Otero Prieto; José Rodella; Pedro Fernández; Antonio Novoa; Francisco Diaz Lugo; Juan Araujo; Andrés Rodríguez, Constante Gómez, Castor Fernández, José Otero Prieto; Emilio Pérez; Antonio Bustelo; Adolfo González; Eladio Novo; José Rodríguez; Juan Rodríguez; José Pita; Nicanor Becerro; José Otero Casabella y Federico Novo.

UNION DE VILLAMEA Y VILLAODRID

Como oportunamente publicó el DIARIO, la sección de propaganda de la sociedad Unión de Villamea y Villaudrid, organizó un concurso de inscripciones con el fin de acrecentar las listas sociales.

Es verdaderamente extraordinario el interés que despertó entre los asociados de dicha organización, dándose el caso sorprendente de que son varios los que se han ganado ya el diploma honorífico que establece el citado concurso para aquellos que hagan seis inscripciones durante el actual período de gobierno.

Para expresar a los asociados las bases del concurso y a la vez estimularles a participar en él, esta sección envió a todos ellos una comunicación con su correspondiente copia.

M.E.C.D. 2016

Informaciones del Estado, la Provincia y el Municipio

NOTICIAS DEL MUNICIPIO

PARA LA TARDE DE HOY ESTA CITADO EL AYUNTAMIENTO PARA CELEBRAR UNA SESION ORDINARIA DE IMPORTANCIA

Entre los varios asuntos que figuran en la orden del día está el de la prórroga a la empresa del frontón jai alai de la concesión de alquiler del local donde funciona el citado espectáculo

SESION

Esta tarde deberá celebrar sesión ordinaria el Ayuntamiento, para tratar distintos asuntos.

En la aprobación del acta correspondiente a la anterior sesión de la Cámara Municipal, está la validez del acuerdo relativo a designar un jurado de artistas que determine la forma en que debe verificarse la reparación de los dos grandes cuadros que estaban en el salón de sesiones y que el huracán del veinte del próximo pasado mes de octubre arrancó del lugar en que aparecían fijados. Por no haber llegado todavía este acuerdo a la Alcaldía, el señor Pereira no ha podido hacer nada sobre el asunto.

En la sesión de esta tarde acaso se trate también de la prórroga a la empresa del Frontón Jai-Alai, de la concesión de alquiler del local donde funciona dicho espectáculo de deporte vasco.

LINEA DE OMNIBUS

El señor Oscar San Pedro ha solicitado de la Alcaldía autorización provisional para establecer una línea de ómnibus que haga el recorrido de la esquina de Avenida de la República (San Lázaro) y Avenida de Italia (Galiano) Avenida de Diez de Octubre y Avenida de Acosta, en la Víbora.

LOS PAGOS

El alcalde en funciones señor Pereira, ordenó al tesorero que se abrieran los pagos de personal correspondientes al pasado mes de noviembre, disponiéndose que cobraran ayer por la tarde las servidumbres de la Cámara, de la Administración, de la Biblioteca Municipal y de la Bolsa del Trabajo.

CUADRO DEL SR. PEREIRA

La Agrupación de Periodistas Amigos de Cuesta ha resuelto, de acuerdo con los señores Ramón Vasconcelos y Lugo Viña, hacer entrega del cuadro al óleo del alcalde señor Pereira, obtenido por colecta pública, el día primero de enero, a las diez de la mañana.

Tanto el presidente de la Agrupación de Periodistas como el presidente del Ayuntamiento, harán las invitaciones a las distintas personalidades y al pueblo en general para que concurran a este acto.

TRANSPORTE

En el Negociado de Transporte y Locomoción se inscribieron 165 vehículos de distintas clases, recaudándose por ese concepto, según informes del jefe de esa dependencia, la suma de $4.865.95.

IMPUESTO TERRITORIAL

En la primera sesión celebrada por la Comisión de Impuesto Territorial sólo se conoció de los expedientes de baja con motivo de que el presidente de la misma, concejal Carlos Manuel Vázquez, por tener que atender a los escrutinios municipales, no firmó ningún expediente de los distintos ponentes que son miembros de la comisión mencionada.

La próxima reunión de la Comisión de Impuesto Territorial, tendrá efecto el martes de la semana entrante.

LA HAVANA ELECTRIC

El administrador de la Havana Electric ha sido autorizado por la Alcaldía, para cerrar al tránsito de vehículos durante ocho días, las calles de Diaria entre Suárez y Factoría, y la de Alcantarilla, entre Factoría y Suárez.

BECA PARA ESTUDIOS EN EUROPA

El alcalde ha cedido al secretario de Instrucción Pública el salón de actos de la Escuela Municipal de Música, a fin de que en la misma puedan celebrarse las oposiciones a una beca para estudios de música en Europa, el día 5 del mes entrante.

QUEJA

Los propietarios de los hoteles Telégrafo y Bilbao, se han quejado al alcalde del cabaret sito en la calle de Neptuno, número 4.

RECLAMA DIEZ MIL PESOS

El señor J. Pennino ha presentado al alcalde municipal un escrito, reclamando el pago de la cantidad de diez mil pesos, correspondientes al precio acordado por el monumento al conde de Pozos Dulces.

DE SANIDAD

El jefe local de Sanidad de la Habana, ha pued bana, ha pasado una comunicación a la Alcaldía solicitando una relación detallada de los teatros y cines que funcionan en este término, así como el número de localidades que tiene cada uno de esos espectáculos, y todos los demás requisitos que para su funcionamiento exige la Alcaldía.

PARA LOS NIÑOS DE LA BENEFICENCIA

Sor Josefa Ortega, superiora de la Casa de Maternidad y Beneficencia, y el doctor Aurelio Suárez Miranda, director de la misma, han pasado una circular del alcalde, solicitando obsequios para las festividades de Pascuas y Año Nuevo, con destino a los huérfanos que se encuentran en aquel establecimiento.

SEPTIMO DISTRITO MILITAR

El coronel al mando del Séptimo Distrito Militar, solicita del alcalde se le cedan las armazones de los bancos de hierro que había en los parques públicos de la ciudad y que actualmente se encuentran en los Fosos Municipales, desde la época en que se procedió a la instalación de los bancos de mármol.

Esas armazones de hierro, de obtenerlas el Ejército, las utilizará en los parques del Séptimo Distrito.

TRASPASOS DE AUTOMOVILES

En el Departamento de Gobernación Municipal fueron legalizados en el día de ayer los siguientes traspasos de automóviles:

Robert A. Tayler a Pedro San, un Buick, chapa 3644. José Pérez y Hernández, a Juan José Carrera, un Chevrolet, chapa 10476. José González y Díaz a Alfonso Ibaceta, un Cole, chapa 5437. Compañía del Auto Universal a María Plaza, un Ford, chapa 12101. Atilano Brey a Belarmino Pérez, un Ford, chapa 8907. Benigno Díaz y García, a Francisco Carrillo y Ojeda, un Chevrolet, chapa 10872. Abelenda, Leis y Montardi a Francisco A. Baya, un Bethlehem, chapa 16091. Juan Acosta Guzmán a Eloy L. Cantero, un Packard, chapa... L. B. Ross Corp a Juan Antig Rodríguez, un Chevrolet, chapa 2324. Benjamín Cabal a Josefa García, un Fray, chapa 7167. Pedro Alvarez Mena Corp a Julián González y Acuña, un Ford, chapa 11760. Ernesto Carrasco y Serrano a Martínez y Compañía, un camión chapa 10119. Compañía del Auto Universal a Rogelio Prats, un Ford, chapa 7046. L. B. Ross Corp a Rogelio Suárez y Sánchez, un Oldsmobile, chapa 9337. Rogelio Suárez y Sánchez a Antonio Iglesias, un Olds mobile, chapa 9337. Celestino López a Joaquín Villalón, un Ford, chapa 16448. Tomás Valdés a Antonio Estévez, una motocicleta Indian, chapa 14.

MULTAS

En el Registro General de Municipio se recibieron ayer de la Jefatura de la Policía Nacional 248 notificaciones de multas por infracciones de la Ley del Cierre y de las Ordenanzas Municipales, procediendo 63 de la Cuarta Estación, 72 de la Novena, 55 de la Décimasegunda y el resto de las otras estaciones.

DE OBRAS PUBLICAS

INTERESANDOSE POR LAS OBRAS DEL HOSPITAL DE HOLGUIN

Ayer visitaron al Sr. Secretario de Obras Públicas, el Representante oriental Sr. Armando Infante y el Representante electo Sr. Enrique Machado, interesándose por la apropiación correspondiente para las obras acordadas de urgente necesidad en el Hospital de Holguín.

El Dr. Céspedes, ha prometido a los Sres. Infante y Machado estudiar el asunto, para gestionar el crédito para estas obras con el Dr. Hernández Cartaya, Secretario de Hacienda.

RECEPCION DE OBRAS

El Dr. Carlos Miguel de Céspedes, ha autorizado la recepción definitiva de las obras de la Escuela "Luz y Caballero" de Colón, ejecutadas hasta la fecha.

En su oportunidad se dispuso la cancelación del contrato en cuanto al resto de las mejoras proyectadas en la Escuela de referencia, toda vez que como en otras poblaciones se levantará un Censo Escolar moderno en aquella villa, y por tanto se estimó improcedente el que se hicieran mayores gastos en el actual edificio donde se encuentran las aulas, el que por su construcción antigua y mal estado de conservación no llegaría a estar en condiciones propicias para fines escolares.

MEJORAS EN LOS TANQUES DE GUANABACOA

Se ha autorizado al Ingeniero Jefe de la Ciudad de la Habana, Departamento de Acueducto y Alcantarillado, para llevar a cabo las reparaciones, obras de limpieza y conservación de los Tanques de Guanabacoa, con un presupuesto de mil quinientos trece pesos, cuarenta centavos.

Los gastos de referencia se atenderán con cargo al crédito concedido por el Decreto número 1933, de incautación del Acueducto de la Habana, consignado en su Inciso E.

APROBADA UNA PARTE DEL PLANO PARCELARIO, DE MR. FORESTIER

Por Decreto Presidencial, a propuesta del Sr. Secretario de Obras Públicas, se han aprobado las hojas C6, C7, D6, D7, y E6, del Plano General y Parcelario de la Ciudad de la Habana, confeccionado a base del que en su oportunidad propuso al Departamento de Obras Públicas, el arquitecto francés, Mr. Forestier, contratado por el Gobierno de Cuba, para llevar a cabo dicho trabajo.

DESVIACION DEL TRANSITO EN LA CARRETERA DE LA HABANA A BATABANO

Para que pueda verificarse la reparación de los kilómetros 5 y 6 de la carretera de la Habana a Batabanó, por Bejucal, se autorizó al Ingeniero Jefe de la Provincia, para que cierre el tránsito por dicha vía.

Y a fin de no interrumpir el tránsito, se han dictado las órdenes oportunas, para que en el kilómetro 7 puedan tomar la carretera del Lucero, teniendo salida la carretera de San Agustín a la de Habana a Bejucal, por la calle Norte, y en el kilómetro 6 de la carretera que se cierra, el tránsito se hará utilizando la calle Atlanta en Arroyo Apolo, que establece comunicación con la carretera Habana a Batabanó, por Bejucal.

SE AUTORIZARA LA CONTINUACION DE LAS OBRAS DE LA UNIVERSIDAD

Puesto de acuerdo para ello el Sr. Secretario de Obras Públicas, con el Secretario de Hacienda, Dr. Cartaya, para la apropiación del crédito correspondiente a las obras de la Universidad Nacional, con cargo al Fondo Especial de Obras Públicas, se autorizará por el Dr. Céspedes la continuación de las obras, en los edificios destinados a Escuela de Derecho y a Escuela de Ingenieros respectivamente.

También se convocará a subasta la construcción del tercer edificio que se destinará a Escuela de Medicina.

LICENCIAS PARA FABRICACION DE CASAS

Previo el informe emitido por la Oficina de Ensanche y Embellecimiento de la Secretaría de Obras Públicas, se ha comunicado al Sr. Alcalde Municipal, que pueden ser concedidas, las licencias de fabricación solicitadas por el Sr. Lorenzo Dorts, Churruca 13, entre San Cristóbal y Pezuela, en el Cerro; y el Sr. José Caneda, en la calle de Panchito Gómez, número 237, toda vez que no afectan al Plan General de Ensanche de esta capital.

LA RECAUDACION DEL ACUEDUCTO ALBEAR

Suma anterior: $2.485.585.03. Por concepto de atrasos, se recaudó el día 8: $1.087.33. Del Ejercicio corriente, se recaudaron $1.889.17. Total recaudado: $2.976.50. Por Depósitos diversos, $316.50.

Fondos disponibles en diciembre 8: $1.356.521.53. Fondos no disponibles el citado día: $26.869.48.

LOS DRES. CESPEDES Y CARTAYA CONFERENCIARON SOBRE LA SUBASTA DE LA CARRETERA CENTRAL

Ayer celebraron una entrevista por la mañana los Dres. Carlos Miguel de Céspedes y Enrique Hernández Cartaya en el despacho del primero. Se decía que esta conferencia tenía por objeto un cambio de impresiones entre ambos funcionarios sobre algunos asuntos relacionados con el financiamiento de las obras de la carretera central, y sobre otros aspectos de la subasta, que habría de exponer el Dr. Céspedes por la tarde en la sesión de los comisionados que estudian las proposiciones presentadas en dicha subasta.

Por la tarde se reunieron estas, pero de lo tratado se guardó reserva. Sólo se manifestó a los reporteres, que dichas comisiones habían adelantado en el estudio de las proposiciones, tanto en su aspecto técnico como en el legal económico, habiendo iniciado la ponencia de sus informes respectivos, ambas comisiones, para dar cuenta en breve al Tribunal.

NO MAS ALMORRANAS

Las personas que sufren de almorranas solamente pueden obtener alivio rápido, seguro y duradero eliminando la causa: mala circulación de la sangre en el colon. Las operaciones y los ungüentos no pueden hacerlo; debe emplearse un remedio interno. Las pastillas Hem-Roid del doctor Leonhardt son eficaces porque alivian la congestión de la sangre y y dan vigor al intestino. Su notable eficacia ha sido demostrada en millares de casos en que ningunos otros remedios proporcionaron alivio. Las pastillas Hem-Roid del doctor Leonhardt están de venta en tolas las boticas.

HOMENAJE A LA REPUBLICA DEL BRASIL POR LA REVISTA DIPLOMATICA DE CUBA

COOPERACION A LA POLITICA INTERNACIONAL DEL GENERAL MACHADO

Ayer fué enviado a la Secretaría de Estado el último número de "La Revista Diplomática de Cuba", que dirige el estimado compañero en el periodismo señor Francisco Meluzá Otero, cuya revista ha sido premiada en la Exposición Internacional de Filadelfia.

El último número de "La Revista Diplomática de Cuba", está dedicado a la República del Brasil, con motivo de celebrar su fiesta nacional y el cambio de poderes.

Los altos funcionarios de la Secretaría de Estado han felicitado al director de esta publicación, señor Francisco Meluzá Otero, por su cooperación a la política internacional que está realizando el Gobierno del general Gerardo Machado y Morales.

DE INSTRUCCION PUBLICA

ENTREVISTA

El doctor Guillermo Fernández Mascaró, Secretario de Instrucción Pública, celebró en la tarde de ayer una entrevista con los señores Miguel Angel Campa, Subsecretario de Estado; Rafael Iturralde, Secretario de Guerra y Marina; Gerardo Fernández Abreu, Rector de la Universidad Nacional; Ramiro Guerra y Sánchez, Superintendente General de Escuelas; Esteban Pichardo, Jefe de Enseñanza Superior; Lucas Lamadrid, Subsecretario de Instrucción Pública; y Pedro Hernández Masip, Superintendente Provincial de Escuelas, con objeto de organizar el recibimiento que se hará a la excursión procedente de México que en breve llegará a esta Ciudad, integrada por el Secretario de Educación Pública de dicha nación, el Procurador General de Justicia, dos altos funcionarios de Educación Pública, dos miembros de Industria y Comercio, dos diputados, dos senadores, cuatro oficiales del Ejército y diferentes personalidades del comercio, quienes traerán valiosísimos trabajos sobre instrucción y educación.

LA REVISTA DE PEDAGOGIA DE MADRID ELOGIA LOS PROGRESOS NUESTROS DE EDUCACION

La interesante "Revista de Pedagogía" de Madrid, que dirige el ilustre educador señor Lorenzo Luzuriaga, en su último número correspondiente al mes de Noviembre próximo pasado, inserta una nota referente a los progresos de la educación en Cuba, y después de elogiar calurosamente nuestra actuación dice lo siguiente:

"Durante el año último la enseñanza de la República ha progresado notablemente, como puede verse por estos datos: Se han creado 25 "kindergartens" y se ha mejorado la Escuela Normal de dicha especialidad, instalándola en un nuevo edificio; se han creado 250 clases nuevas en las escuelas primarias; se ha mejorado la matrícula y la asistencia escolares; se ha intensificado la inspección pedagógica de las escuelas; se han organizado numerosos cursillos de perfeccionamiento para los maestros; se ha reanudado la publicación de la "Revista de Instrucción Pública", que corre a cargo del doctor Alfredo M. Aguayo; se ha aprobado la creación de 1,000 nuevas clases; se han creado, por vía de ensayo, las primeras 20 escuelas primarias superiores; se han destinado 200,000 pesos para la reparación de casas escuelas; etc., etc. Esperamos y deseamos que las últimas catástrofes no paralicen el desarrollo de este magnífico programa de política escolar".

EXPRESION DE AGRADECIMIENTO

El señor Miguel A. Beato, Presidente de la Junta de Patronos ha enviado al doctor Guillermo Fernández Mascaró, Secretario de Instrucción Pública, la siguiente carta que copiamos a continuación:

"Junta de Patronos de la Casa de Beneficencia de Matanzas.—Secretaría.—Matanzas, 2 de Diciembre de 1926.—Dr. Guillermo Fernández Mascaró.—Secretario de Instrucción Pública y Bellas Artes.—Habana.—Honorable señor:—Habiendo sido inaugurada en esta Casa el aula oficial, al frente de la cual se encuentra una profesora de ese Ramo, me es grato testimoniar a usted en nombre de esta Junta de Patronos nuestro reconocimiento por esta medida, que no es otra cosa que el cumplimiento de la oferta personal que usted nos hiciera cuando en meses pasados tuvimos el honor de recibir su visita. Siempre recordamos con gusto este noble rasgo de usted, para con esta Institución Benéfica, aplaudiendo su gestión por el mismo, de igual manera con que el país entero reconoce y aplaude también su brillante actuación al frente de esa importante Secretaría.

Soy de usted con la mayor consideración.

(f.) **Dr. Miguel A. Beato.**
Presidente de la Junta de Patronos de la Casa de Beneficencia de Matanzas

DONATIVO

El Dr. Frank A. Betancourt ha donado a la Biblioteca de la Junta de Superintendentes de Escuelas un ejemplar de cada una de las obras que siguen, de que es autor:

Mecanografía al tacto: Modelos de correspondencia mercantil, oficial, social, diplomática, consular, etc., etc.; Prontuario de Taquigrafía; Primero y Segundo curso de Taquigrafía; otros trabajos complementarios de los tratados anteriores.

ESCUELAS PRIVADAS AUTORIZADAS

Han sido autorizadas las siguientes escuelas privadas:

Colegio Cienfuegos, calle de Argüelles número 123, Cienfuegos, dirigido por Alberto Martínez Banchard, natural de dicha ciudad.—Alumnos: 200. Auxiliares: Manuel de J. García Salabarría y María de los Angeles y Alejandrina Sorá Riquelme, naturales de Cienfuegos.—Autorización número 49

Nuestra Señora del Carmen, calle de Tello Lamar, número 171, Matanzas, dirigida por Carmelina Arango Valladares, natural de dicha Ciudad.—Alumnos: 20.—Autorización número 50.

San Francisco de Asís, calle de Esquerra, piso bajo de la casa parroquial, Cienfuegos, dirigida por José Gutiérrez Prieto, natural de España.—Alumnos: 50.—Auxiliares: Estanislao de Peridiello y Casimiro de la Granja, naturales de España.—Autorización número 51.

Luz Caballero, calle Fundador, número 39, Camajuaní, dirigida por Mariana García del Barco y Alonso, natural de esa población.—Alumnos: 30.—Autorización número 52.

DE PALACIO

EL SEÑOR GALDOS

Para hoy le ha sido concedida una entrevista con el Jefe del Estado al señor Domingo Galdós, Vice-presidente del Ferrocarril de Cuba, quien tratará con el Presidente de asuntos relacionados con los ferrocarriles y al propio tiempo de la excursión que se prepara a Santiago de Cuba de los Veteranos de la Guerra Hispano-americana.

EL DOCTOR DOMINGO ESPINO

El doctor Domingo Espino, Secretario de la Comisión Nacional de Estadística estuvo ayer en Palacio dando las gracias al Jefe del Estado por haber enviado al matrimonio de una de sus hijas un representante personal.

DIA DE CONGRESISTAS

... el Jefe del Estado, después de despachar algunos asuntos con varios Secretarios, recibió a los congresistas.

DEL REPARTO NARANJITO

DE MI REGRESO DE COJIMAR

Después de una larga temporada en aquella playa, a la que tuve que trasladarme por motivos de salud, hoy, completamente restablecido, de nuevo vuelvo a dar unas cuantas noticias de este reparto a los amables lectores de este importante rotativo.

Durante mi estancia en dicha playa he tenido el gusto de saludar al inteligente e incansable compañero señor Rosendo Rabell, corresponsal del DIARIO en aquella localidad. El buen amigo me dió un gran detalle de los muchos proyectos que se llevarán a cabo en dicha playa antes de la próxima temporada. Y también he podido comprender la constante demanda que recibe de familias deseosas de adquirir un terreno para fabricar su chalet debido a lo saludable y pintoresco del lugar.

También tuve el honor de saludar al señor Joaquín May, su bellísima esposa, señora Piedad Domínguez y sus encantadoras hijitas, por los que fuí atentamente invitado a visitar su nuevo chalet recién construído, por l oque permito felicitarles por el acierto que han tenido en su construcción.

LA RECONSTRUCCION DEL REPARTO

No obstante el poco tiempo transcurrido desde el último ciclón que nos azotó, se encuentra casi completamente reconstruído nuestro reparto. A esto debemos agregar los trabajos de saneamiento que se están llevando a cabo por cuenta de la Asociación de Propietarios y Vecinos, la que desde el mismo momento ha puesto todo su interés en arreglar el arbolado y la limpieza de todos los solares yermos.

Es motivo de felicitación por los trabajos que viene realizando en favor de nuestro reparto.

UNA QUEJA

Los vecinos de este reparto me han rogado que hiciera llegar por este medio, una queja al muy competente jefe de coches y carros de los Ferrocarriles Unidos de la Habana, por haber colocado en el patio de la estación una fragata de carga de las desechadas por su mal estado, para destinarla a archivo o depósito de materiales inservibles.

Es desastroso el aspecto que ofrece dicha fragata en ese lugar, cubriendo la línea de portales y jardines de la calle principal que va a dicha estación.

En bien del ornato y de la importancia de la nueva estación que acaba de construir la compañía, ruegan se retire la fragata de ese lugar, colocándola al lado opuesto, o sea al sur de la línea, donde no interrumpe la vista de ninguna propiedad; esto si no se decide a construir una pequeña habitación contigua a la estación, que era lo más apropiado y hubiera resultado hasta más económico.

MEJORADA

Se halla bastante mejorada de la enfermedad que padecía la distinguida señorita Esperanza Suárez.

Me alegro mucho de tan grata noticia.

PROXIMA BODA

Se celebrará el día 20 del actual, la boda de mi buen amigo José Fernández y la bellísima señorita Encarnación García.

Reciba tan distinguida parejita mi más sincera felicitación.

DE NUEVO EN SU RESIDENCIA

Encuéntrase ya de nuevo en este reparto, después de unos cuantos años de ausencia, la muy distinguida señora María López viuda de Heredia, su bellísima hija Irma y sus sobrinos Francisco y Olga.

A los que les enviamos nuestro más sincero saludo.

Alejandro Cendon,
Corresponsal.

EL AYUDANTE DEL VERDUGO SERA EXPULSADO DEL TERRITORO NACIONAL

EL AMERICANO DAVIS CUMPLE HOY SU CONDENA

La Secretaría de Gobernación ha dispuesto que el penado Frank Davis, tan pronto cumpla su condena, sea expulsado del territorio nacional por elemento indeseable.

Frank Davis, hasta ahora recluído en la cárcel de Santiago de Cuba, por diversos hechos delictuosos, ejercía el cargo de ayudante del verdugo, mostrando en todos los casos un repugnante deseo de dar muerte, originando muy curiosos incidentes en la prisión cada vez que la máquina patibularia había de funcionar.

En estos últimos tiempos diversas colectividades han solicitado del Gobierno la expulsión de Davis por sus instintos de feroz criminal; y estimando que su permanencia en Cuba una vez cumplida su condena, era peligrosa para la tranquilidad ciudadana.

En el día de hoy Frank Davis cumple su condena. Es por eso que la Secretaría de Gobernación activó su expediente de expulsión y el correspondiente decreto presidencial.

DE GOBERNACION

CESANTIA EN LA COMISION DEL SERVICIO CIVIL

El Sub Secretario de Gobernación, doctor José Rosado Aybar, Juez Instructor del expediente administrativo contra los funcionarios de la Comisión del Servicio Civil, que se hallan acusados de irregularidades en el desempeño de sus cargos, elevó ayer su informe al Secretario del Ramo, dándole cuenta de las investigaciones practicadas.

Como quiera que en el informe elevado, existen graves cargos contra los señores Francisco González Iglesias y José Selna, Pagador-Tesorero y Auxiliar, respectivamente, de la citada Comisión del Servicio Civil, serán separados de sus cargos.

LLEGADA DE MATERIALES DE CONSTRUCCION

La Comisión de Subsistencias ha recibido parte de los dos millones de pies de maderas adquiridas al señor David Rodríguez y gran cantidad de planchas de zinc para comenzar a la reconstrucción de las viviendas de los campesinos que sufrieron daños por el último huracán.

INFORMES SOBRE EL CAJERO DE LA ADUANA DE CAIBARIEN

El Inspector Especial de la Secretaría de Gobernación en Caibarién, señor Rojas, ha informado, que el cajero Raúl Lastra y de la Torre, que desfalcó recientemente la Aduana de aquella ciudad había cometió en distintas ocasiones iguales delitos, siendo cajero de la Compañía Singer y de la Sucursal del Banco Español, hace unos siete años aproximadamente.

JEFE DE LA GACETA OFICIAL

Ha sido nombrado Jefe del Negociado de la Gaceta Oficial, interinamente el señor Manuel Vega, mentras llegue a esta ciudad el señor Enrique Albarrete, designado en propiedad para este cargo.

SUCESOS EN EL INTERIOR

El Alcalde de Rancho Veloz, ha comunicado a Gobernación, que en aquella localidad se había ahorcado la mestiza Paula Rumbau.

El Alcalde de Guane da cuenta, que en el barrio de Sabalo ocurrió un incendio destruyendo una casa propiedad del señor José Barroso. El hecho se estima casual.

En Marianao, fueron detenidos por la Policía Municipal, varios individuos que jugaban al prohibido.

DE HACIENDA

JEFE DEL MATERIAL DE LA LOTERIA

Ha sido nombrado el señor Vicente Pozo, jefe de administración de 5ª clase y del Negociado de Material y Archivo de la Sección de Secretaría de la Dirección General de Lotería Nacional, con el haber anual de dos mil cuatrocientos pesos en plaza de plantilla reformada de la Renta, debiendo prestar fianza por valor de dos mil pesos para garantizar la gestión.

TRANSFERENCIA DE CREDITO

Ha sido firmado el siguiente decreto:

"Por cuanto: El crédito de mil pesos consignados en el Capítulo VII, Artículo II, 'Atenciones Generales de Hacienda", subconcepto, "Para uniformes de ordenanzas y porteros" del presupuesto vigente, no es suficiente a cubrir la atención referida; haciéndose indispensable proceder a su refuerzo, en razón de estarse en el caso a que se contrae el Artículo Nº 391 de la Ley Orgánica del Poder Ejecutivo.

Por cuanto: Las cantidades que en los propios presupuestos, capítulo y artículo que se señalan, figuran los siguientes subconceptos, que no han de ser utilizados en su totalidad, "Para el pago de honorarios a registradores y notarios por inscripciones y escrituras del Estado, y para el pago de réditos de censos que gravan propiedades del Estado",

Por tanto: En uso de las facultades que me confieren las disposiciones vigentes, a propuesta del secretario de Hacienda,

RESUELVO:

Transferir, dentro del Capítulo VII Artículo II del presupuesto de la Secretaría de Hacienda, "Atenciones Generales", del subconcepto "Para el pago de honorarios a registradores y notarios por inscripciones y escrituras del Estado, setecientos pesos", y de "Para el pago de réditos de censos que gravan propiedades del Estado, quinientos pesos", cuyo total de mil doscientos pesos que se acreditará a "Para uniformes de ordenanzas y porteros", en atención a lo expuesto.

Dése cuenta al Honorable Congreso de este decreto, a los efectos del Artículo XI de la Ley de Bases del actual presupuesto.

El secretario de Hacienda queda encargado del cumplimiento de lo dispuesto.

Dado en el Palacio de la Presidencia, en la Habana, a los treinta días del mes de noviembre de mil novecientos veintiséis.—Gerardo Machado, Presidente.—E. Hernández Cartaya, secretario de Hacienda".

DE ESTADO

LA POLITICA ARANCELARIA EN FRANCIA

El Encargado de la Legación de Cuba, en Francia ha comunicado a la Secretaría de Estado, en extenso informe la política arancelaria de aquel país, y sus reformas que se harán a los aranceles, etc.

E. P. D.

EL SEÑOR

GABRIEL SUAREZ Y LEON

HA FALLECIDO

Y dispuesto su entierro para hoy viernes 10, a las cuatro y media p. m., los que suscriben, madre y hermanos, en su nombre y en el de los demás familiares ruegan a las personas de su amistad se sirvan acompañar el cadáver desde la casa mortuoria Luz entre Morell e Iznaga, Loma de Chaple, en Jesús del Monte, hasta el Cementerio de Colón.

Habana, 10 de diciembre de 1926.

Liberia Leon viuda de Suárez; Miguel, Andrea, Olga, Christiam y Graciela Suárez y León; Esperanza Cárdenas de Suárez; Eduardo Eleizegui.

P. 682. 1-d 10 Dic.

COLUMNAS DEL MAESTRO

ASOCIACION NACIONAL DE MAESTROS

A los Presidentes y Tesoreros de nuestras Asambleas Locales

Estimados compañeros:

Tengo el honor de significarles por este medio, para sus efectos oportunos, y a fin de evitar torcidas interpretaciones, que pudieran ser perjudiciales al desenvolvimiento administrativo de esta Asociación y sorprender, en estos momentos electorales, vuestra buena voluntad, que sólo el Tesorero y la Comisión de Propaganda, con la aprobación de esta Presidencia, pueden, según lo preceptuado en los Artículos 37, 173 y 203 del Reglamento de esta corporación, exigir cuantos datos estimen necesarios para el mejor resultado de la misión a cada uno encomendada, y que toda comunicación o telegrama que no lleve el Vto. Bno. de la Presidencia General de esta Asociación, no tiene valor oficial, no debiéndosele prestar atención alguna.

Asimismo hago constar: que según el Artículo 203 del Reglamento, los Tesoreros de Asambleas Locales acompañarán a las remisiones de cuotas al Tesorero General de la Asociación una relación de los asociados inscriptos, debiendo, dicho Tesorero General, hacer las reclamaciones de las mismas cuando estas relaciones no hayan sido enviadas, que estas relaciones son de una importancia extraordinaria para la formación de la Lista de Electores en las próximas Elecciones, que deben estar certificadas por el Tesorero General para ser enviadas oportunamente al señor Secretario General, para que éste, con vista a dicho certificado, forme el Registro de Electores, evitándose así la intervención en las mismas de aquellas personas que no tengan derecho para ello.

Fraternalmente,

Alvaro Alfonso Valdés
Presidente General.

CITACION

Por este medio cito a los señores maestros que integran la Comisión de Propaganda de la Asociación Nacional de Maestros, para que asistan a la junta de esta Comisión, en el día de hoy, a las cinco de la tarde, a fin de tratar de asuntos de importancia relacionados con las elecciones.

Habana, Diciembre 9 de 1926.
Carlos M. Carbonell.
Presidente.

Y EN MEDIO DE TORMENTAS..

Ahora cuando la campaña electoral en la Asociación Nacional de Maestros entra en su período agudo, y cuando las pasiones humanas se recrudecen aún más con su proximidad, es cuando se puede apreciar realmente el concepto que entre el Magisterio Nacional goza la personalidad del actual Presidente de la misma y que aspira que lo reelijan en su puesto, no por considerarse candidato imprescindible, sino que por su actuación pasada se hace acreedor. A la Asociación de Maestros llegan cartas para el señor Alvaro Alfonso haciéndole presente de manera fehaciente, que su candidatura es acogida con agrado.

Mas adelante publicamos una carta de cuatro distinguidos maestros de este Distrito Escolar demostrando lo que arriba dejamos dicho.

Es así, en medio de la tormenta electoral, cuando las olas humanas de la pasión y el interés se agigantan, que Alvaro Alfonso recibe adhesiones desinteresadas, nobles, leales.

Sr. Alvaro Alfonso,
Presidente.—Ciudad

Distinguido compañero:

Los que suscribimos, miembros de la entidad que usted con tanto acierto dirige, le comunicamos por este medio: que estamos dispuestos a votar por su candidatura, en las próximas elecciones del mes de enero.

Fraternalmente,

Bertha Cartaya, Consuelo Colomar, María del Carmen López y José Acosta Pérez.

COMITE PRO- ALFONSO

COMO VIENE

Como una prueba de la imparcialidad que se pretende inútilmente, negarnos, en lo que toca a dar cabida en esta sección a todas las opinnones de los compañeros siempre que estén expresadas en tono comedido y respetuoso, publicamos la siguiente carta:

PERDON, SEÑOR...

Al Sr. Carlos M. Carbonell

Perdón, señor porque al hacer unas declaraciones públicas que informaran de mi opinión en el problema electoral de los maestros, y lograr que aparecieran en las "Columnas del Maestro" olvidé que iba a provocar vuestra réplica, en nombre de la muy íntima amistad que sé os une con el señor Presidente de la Asociación.

Sirvieron mis declaraciones, sin embargo, para que el Magisterio supiera que el redactor de las Columnas del Maestro, que en los comienzos de la actual campaña hizo saber a todos que mostraría a través del período electoral la más absoluta imparcialidad en lo que se refiere a los candidatos a la presidencia de la Asociación, no es otro que el señor Carbonell, amigo incondicional del señor Alfonso, Presidente de una Comisión que se llama de Propaganda (ahora me explico por qué), y uno de los más decididos defensores de la reelección de este último.

He leído la respuesta dada por vos a mis declaraciones, y os confieso que al verlas, me he sentido hondamente complacida porque ellas, lejos de convencerme de error alguno, me han hecho abundar más en la opinión que sustentaba. Por eso celebro vuestra intención de no tratar de modificar mi criterio, y no acepto vuestra invitación de lograrlo observando en la Asociación de Maestros datos que aseguráis existen, porque a mi no se convence con datos sino con hechos, y estos desgraciadamente, no aparecen por ninguna parte.

Y ahora, estimado compañero, permitidme que responda a vuestra amable carta, y tened paciencia, porque son muchas cosas las que tengo que deciros.

En primer lugar, señor Carbonell, desconozco, como decía, la labor de la Directiva actual de la Asociación, no porque me hubiera alejado de ella, que estoy muy cerca de lo que imagináis, sino única y exclusivamente porque no existe tal labor en beneficio de la Escuela, el Maestro y el Niño, o por lo menos es tan pequeña e insignificante, que no es dable tomarse en cuenta.

Dispensadme, pues, si no doy al señor Alfonso ni a vos el título de salvadores a que habeis hecho referencia en vuestra carta.

Asegurais, compañero, que en la Asociación como en toda institución, solo ha trabajado un reducido grupo de maestros, y se os ha olvidado consignar que ese grupo estaba integrado, en su mayor parte, por los mismos que ahora defienden la candidatura de Rosaínz. De manera que, en el muy escaso número de éxitos alcanzados, tomó participación cierto número de compañeros a los que no quereis mencionar, y que a mí me han asegurado que no pudieron hacer más, por la imposibilidad absoluta de ponerse de acuerdo con el señor Presidente de la Asociación. No tratais el asunto con justicia, compañero.

Y ahora pasemos a la labor, no de la Directiva, sino del señor Alfonso, como vos pareceis tan empeñado en poner de manifiesto.

Decis que el señor Alfonso anunció en el programa que dió a conocer a tiempo de tomar posesión de su cargo, que obtendría para el Magisterio las siguientes mejoras: **Ley de creación de aulas, Reforma de la ley del Retiro, Sobresueldo por años de servicios, Saneamiento y reforma de locales, Dotación de mobiliario y material a las Escuelas-Desayuno y zapato escolar.** Pero es que también el señor Alfonso prometió algo que se os ha olvidado consignar, y es lo siguiente: **Edificio social-intervención de la Asociación en defensa del país. Protección al maestro enfermo, etc., etc. ...**

El edificio social continúa siendo un sueño de los mas optimistas.

La campaña en defensa de los productos nacionales se hundió en el mas horrible fracaso.

El maestro que tiene la desgracia de enfrentarse se ve condenado a perder sus haberes, y cuando su enfermedad se prolonga y falto de recursos vuelve sus ojos a la Asociación, ésta no puede hacer nada por él, y se limita, en último término a enviar una máquina al entierro, supongo que para tranquilizar al espíritu del desaparecido.

La ley de creación de mil aulas la atribuís al Presidente actual, y al leer esto se me ha ocurrido buscar entre los papeles que conservo de pasadas campañas de la Asociación, y he hallado un impreso en el que se invitaba, allá en tiempos del señor Otero, para secundar la emprendida en favor del aumento de sueldo y "creación de aulas". Y al comunicar esto a algunos compañeros, me han dicho que hasta hace poco permanecían en las paredes de la Secretaría unos cartelones con grandes letras en colores, que decía mas o menos: "Aulas para nuestros hijos" y que no llegaron a utilizarse en una famosa manifestación que preparó el señor Otero en beneficio del aumento de sueldos y creación de aulas, y que no fué posible llevar a cabo. ¿A quién se deben, pues las mil aulas?

El sobresueldo de dos pesos por servicios tuvo la virtud de provocar las mas ardientes protestas de los maestros envejecidos en el desempeño de su profesión, que por esa ley injusta vieron conculcados sus derechos, inútil el tiempo transcurrido en el aula consumiendo la vida, y el mayor desaliento se apoderó de ellos.

Asegurais que el señor Presidente actual, logró el saneamiento de los locales que ocupan las Escuelas Públicas así como que las dotó de material, mobiliario, etc., etc. Si continuais por ese camino, llegaremos a la conclusión de que el Departamento está demás ya que las funciones que creíamos le pertenecían, las ha llevado a cabo vuestro amigo. ¿Para qué decir nada mas sobre ésto?

Por último, ahora nos enteramos que fué también vuestro amigo el que ha obtenido que se instituya de nuevo por el Municipio el Desayuno Escolar.

No debe estar muy conforme con esto el doctor Miguel Mariano Gómez, que espontáneamente lo ofreció en cierta oportunidad en la Asociación.

Recuerdo asimismo que en aquella ocasión el doctor Gómez donó cien pesos para proteger a los maestros damnificados por el ciclón.

Antes de este noble ofrecimiento del Alcalde electo, no tuve noticias de que la Asociación hiciera nada porque se instituyera de nuevo el Desayuno Escolar, ni conocí de su protesta cuando se suprimió por el Alcalde Cuesta.

¿Escuelas Superiores? Hasta ahora, las habíamos atribuído a la eficaz gestión de los doctores Fernández Mascaró, Guerra y Lamadrid.

¿Actos culturales, etc., etc.? Creí que los había organizado el señor Ricardo Mestre, Presidente de la Comisión de Intereses Generales, que al fin se vió obligado a pedir una licencia, y que en la actualidad defiende la candidatura de don Ramón Rosaínz y Díaz.

¿Asistencia a los compañeros en desgracia? No quiero insistir sobre este punto, ya suficientemente aclarado.

¿Esfuerzos por hacer triunfar las aspiraciones personales de algunos? Creo que en esto si teneis razón, estimado compañero. En eso si se ha distinguido vuestro amigo.

¿Qué queda en pié de las mejoras alcanzadas por el señor Alfonso? Muy poca cosa, por cierto.

En espera de que deis por terminado este asunto, queda de vos, atentamente,

Rita RAMOS,
Maestra de la Escuela 66

M.E.C.D. 2016

ANUNCIOS CLASIFICADOS

ULTIMA HORA

ANUNCIOS CLASIFICADOS DEL "DIARIO DE LA MARINA"

LISTA DE LAS AGENCIAS DE LOS ANUNCIOS CLASIFICADOS

DE LOS MUELLES A GALIANO

Nº 1.—Obispo y Cuba, Vidriera de tabacos.
Nº 2.—Oficios 32, Vidriera de Tabacos.
Nº 3.—Zulueta y Misión. "Hotel París", Vidriera de Tabacos
Nº 28.—Obispo y Compostela, "La Popular", Vidriera de Billetes.
Nº 10.—Mercado de Colón, 25, "El Gallo".
Nº 9.—Consulado y Animas, Farmacia "Santa Amalia".
Nº 8.—Galiano 11, Panadería "La Flor de Galiano".
Nº 7.—Neptuno y Aguila, Almacén de Víveres "El Aguila".
Nº 5.—Galiano y San Rafael, Almacenes "El Encanto".
Nº 5.—Galiano y Zanja, Café "El Imperial", Vidriera de Tabacos.
Nº 35.—Salud y Lealtad, Farmacia del doctor Luís M. de Laosa.
Nº 4.—Monte y Amistad, Café "Marte y Belona", Vidriera de Tabacos.
Nº 51.—Oficios 50.—Hotel "El Oriente".

DE GALIANO A BELASCOAIN

Nº 18.—San Rafael y Campanario, Café "Las Delicias", Vidriera de Tabacos.
Nº 37.—San Lázaro y Campanario, bodega "La Palma".
Nº 16.—San Lázaro y Belascoaín Café "Manhattan", Vidriera de Tabacos.
Nº 15.—Neptuno y Belascoaín, "El Gato Blanco", Billetes.
Nº 12.—Belascoaín 118, esquina a Santo Tomás "La Villa de Navelgas".
Nº 14.—Reina y Chávez, Café "El Mundo", Vidriera de Tabacos.
Nº 34.—Vives y Figuras, bodega "El Globo".
Nº 32.—Florida y Esperanza, bodega "El Almacén de Florida".

DE BELASCOAIN A INFANTA

Nº 17.—Aramburu 36, Barbería de Guillermo Valdés.
Nº 19.—Infanta y San Rafael, Café "Moderno", Vidriera de Tabacos.
Nº 20.—Infanta y Carlos III, Café "Las Avenidas", Vidriera de Tabacos.
Nº 26.—San Lázaro 388, Café "El Escorial".
Nº 11.—Monte y Arroyo, "La Sorpresa", Vidriera de Tabacos.
Nº 21.—Monte e Infanta, Café "La Esquina de Tejas", Vidriera de Tabacos.
Nº 52.—Carlos III, número 50, "El Paseo", Café.
Nº 58.—Máximo Gómez 405. Depósito de miel y melado.

VEDADO

Nº 25.—San Lázaro y N., Víveres Finos "El Cisne".
Nº 27.—Calzada y Paseo, Víveres Finos, "La Luna".
Nº 30.—Línea 158, entre 18 y 20, Café "El Imperial".
Nº 42.—11 y K, Bodega "La Flor temo".
Nº 42.—11 y p, Bodega "La Flor de Oriente".
Nº 36.—23 y 12, Café "El Chalet", Vidriera de Tabacos.

JESUS DEL MONTE, VIBORA Y LUYANO

Nº 33.—Diez de Octubre 147 (Puente de Agua Dulce), Café "La Parra", Vidriera de Tabacos
Nº 43.—Agua Dulce 10, Taller de Carrocería de Francisco Venta.
Nº 22.—San Francisco y Buena Ventura, Bodega.
Nº 48.—Porvenir y Milagros, Bodega "La Deportiva".
Nº 23.—Avenida de Acosta y Luz Caballero, bodega "La Ofelia".
Nº 49.—Concepción y Avenida de Acosta, Ferretería "La Verdad".
Nº 29.—Diez de Octubre y San Mariano, Bodega "La Maravilla".
Nº 31.—Diez de Octubre, 614, Farmacia "San Ramón".
Nº 47.—Luyanó y Concha, Café "Luyanó Moderno".
Nº 54.—10 de Octubre 305, "La Viña", Almacén de Víveres.
Nº 57.—Calzada de Jesús del Monte número 71, bajos, Rafael González.

ARROYO APOLO Y SANTA AMALIA

Nº 46.—Calzada de Arroyo Apolo 20, Víveres "La Palma".
Nº 45.—Diez de Octubre 763, Tienda Mixta (Reparto Santa Amalia).

CERRO

Nº 50.—Calzada del Cerro y Domínguez, Víveres "El Almacén".
Nº 24.—Cerro 875, Juan Seijas
Nº 59.—CHURRUCA 1-B esquina a SAN CRISTOBAL, Hermanos Castellanos.

MARIANAO

Nº 44.—Real 83, Panadería "La Moderna".

JACOMINO

Nº 40.—San Miguel del Padrón y Dorales, Pedro Muuiz y Carrera.

REGLA

Nº 55.—Maceo 43. Esteban García.

GUANABACOA

Nº53.—Pepe Antonio 20, Miguel Rivas Guinat.

CASA BLANCA

Nº 56.—Artes 59, Casa Blanca, Lorenzo Carreras.

(A) ALQUILERES DE CASAS

(1)—Habana

SUBIRANA Y PEÑALVER

Se alquilan bajos y altos con sala, comedor, tres cuatros, baño intercalado completo, calentador, cuarto de criados, servicio y cocina. Las llaves en el puesto de frutas.

PEÑALVER Y SUBIRANA

Se alquilan bajos y altos con sala, dos grandes cuartos, baño completo y cocina. La llave en el puesto de frutas. Telf. F-2444.
U. H. 52683 15 dic.

ALQUILO un precioso segundo piso en Neptuno 216 esquina a Soledad. Tiene 4 cuartos, sala, comedor, baño intercalado, agua caliente en todos sus aparatos, pantry, cocina, servicio para criados. Informes Teléfono F-4779. U H 53288 13 dc.

PRECIOSOS ALTOS ESQUINA

85 pesos, Colón 23 dos cuadras de Prado. Sala, saleta, cinco cuartos, baño completo, cielo raso, agua abundante. Informes: Animas 106. Teléfono M-1283.
U H 53305 13 dc.

ALQUILO bajos de Cienfuegos número 21, sala, comedor, baño completo, dos cuartos, propia para un matrimonio, nueva, fiador, barata Informan en los altos y llave Teléfono A-1464. 53419 17 dic.

ALQUILERES DE CASAS

SE ALQUILAN

Espléndidos bajos de Aguiar 118 entre Teniente Rey y Muralla, propios para almacén. Llave en los altos Informan en Avenida República 386, altos. U-4823.
U H 53207 19 dic

NEPTUNO 219

entre Oquendo y Soledad. Se alquilan estos altos que son nuevos, sala, saleta, 3 cuartos, baño intercalado, comedor al fondo, servicio y cuarto para criados. La llave en la mueblería, bajos. Más informes allí, de 2 a 4.
U H 53210 14 dc.

SAN Lázaro 140, entre Aguila y Blanco, se alquilan los altos, sala, comedor, tres hermosos cuartos, cocina y servicios no falta nunca el agua. A-6259.
53258 11 dic

EN lo mejor de la ciudad se alquilan dos casas modernas, compuestas de sala, comedor dos cuartos, baño intercalado, cocina de gas, calentador, cuarto y servicio de criados, renta como para damnificados del ciclón. Esto es en Galiano número 12 esquina a Lagunas, altos de la Ferretería Plus Ultra. Informan en El Espejo. Galiano 103. Teléfonos A-5402 y U-1428. U H 53269 11 dc.

OQUENDO, 5-D

Se alquila el bajo y altos reajustados en $80 y $85, fabricación moderna. Se puede ver de 8 a 5. Informan teléfono F-2134
53375 14 dic.

SAN LAZARO, 271-A

Se alquilan los altos, reajustados en 100 pesos. Se pueden ver de 8 a 5. Informan teléfono F-2134.
53376 14 dic.

SE alquila en lo más alto de la Habana, los hermosos altos de Hospital número 61, compuestos de tres grandes habitaciones, cuarto y servicio para criados, comedor al fondo, con todos los adelantos modernos. El agua nunca falta pues tiene su bomba y su motor propios. Informan en "La Unión Latina", Edificio La Metropolitana, Departamento 522. Presidente Zayas, entre Aguacate y Compostela.
53434 14 dic.

SE alquila el piso bajo de la casa Consulado 15. Sala, comedor, tres habitaciones, baño intercalado, cocina de gas. Informes: Teléfono F-7848.
53442 16 dc.

CALLE Cristo 13, altos, se alquila esta casa arreglada recientemente, y con bomba para agua. Precio $70.00 mensuales. Informan Teléfono A-3105, Edificio La Metropolitana 444. 53446 12 dc.

SE alquilan las siguientes casas: Escobar número 39, piso primero: Sala, recibidor, tres cuartos, comedor, etc. Precio $70.

AMISTAD 6, altos. Sala, recibidor, cuatro cuartos y uno más grande en la azotea, comedor, baño intercalado, cocina de gas y servicio de criados. Precio $90.

VIVES 192 bajos. Sala, comedor, dos cuartos y servicios. Precio $45. Informan J. Balcells y Ca. San Ignacio 33. Teléfono A-2766. 53470 71 72 19 dc

SE alquilan los altos acabados de pintar de Malecón 84, con sala, saleta, dos cuartos, baño completo, agua abundante. La llave en los bajos. Informes en Mercaderes 36. 53450 12 dc.

INDIO 54 altos, alquilo casa chica, con sala, y dos cuartos en 35 pesos. J. Posse. F-5113. U H 53458 12 dc.

ALQUILO casa nueva, dos cuadras de Belén, dos habitaciones, comedor, sala cocina, baño completo, dos grandes portales. Teléfono FO-1091.
53479 11 dc.

SE alquilan los bajos Antón Recio 73, entre Vives y Puerta Cerrada. La llave en la bodega. Teléfono A-9173.
53487 13 dc.

ALTOS BARATOS

En 80 pesos se alquilan los altos de Villegas 54 a media cuadra de Obispo. Abudantes en agua y espaciosos. La llave en los bajos e informan en calle 23 número 246, bajos, Vedado.
53457 17 dc.

OPORTUNIDAD

Se arrienda el espacioso piso principal de el Edificio El Siglo, de la calle Habana esquina a O'Reilly. Superficie 300 metros cuadrados, apropiado para oficinas de grandes empresas de Seguros, Vapores, etc. Cuenta con espléndido servicio de Ascensor. Precio muy conveniente. Informes en la Mueblería El Siglo, bajos de dicho edificio.
53494 17 dc.

CASITA INDEPENDIENTE

de dos departamentos y servicio, para matrimonio modesto. Manrique y Maloja $35. También se alquilan habitaciones.
53493 13 dc.

DESAGUE 20. Se alquilan los pisos, bajos, derecha y segundo y tercero, izquierda; con sala, dos cuartos, baño intercalado, comedor, cuarto y servicios para criados, cocina y calentador de gas. Agua abundante, todos decorados. Las llaves en los pisos de la derecha. Informa doctor Lamelas. Cuba 62.
53490 12 dc

(2)—Vedado

VEDADO. A dos cuadras de Línea, Baños 6 altos modernos, sala, saleta, seis grandes cuartos, comedor, baño intercalado, terraza. F 4187. A. Caos. M 1238.
U.H. 53028 11 dic.

PRIMERA y C., Vedado. Se alquila una planta alta con sala, recibidor, hall, cuatro cuartos, baño intercalado, con calentador, pantry, cocina de gas, cuarto y servicio de criados. Con o sin garage. Toda muy moderna. Informan al lado. Teléfono F-1288.
U H 53233 11 dc.

SE ALQUILAN LOS HERMOSOS

altos calle 6 No. 185 casi esquina a 23, con seis habitaciones, terraza, hall, baño cocina de gas, calentador y servicio de criados. Informes en los mismos por la mañana. U H 53237 23 dc.

SE alquila en $100 calle 4 número 251 entre 25 y 27, Vedado. Sala, saleta, comedor, seis cuartos baño moderno, dos patios. Informan A-8434. F-2291.
53462 13 dc.

VEDADO. Alquilo lujosos altos, acera sombra, sala, saleta, comedor, cuatro habitaciones, baño intercalado, hall, pantry, cocina gas, cuarto y servicio criada, terraza al fondo, con lavadero y garage. 27 entre 4 y 6. F-4844.
U H 53461 63 12 dc

SE alquila la fresca y bonita casa acabada de fabricar, con 4 cuartos, baño intercalado, tres terrazas y garage. Informan en los bajos. Calle 14 entre 17 y 19 o al Teléfono A-4486.
53425 16 dc.

ACABADOS de construir, se alquilan altos de 25, entre E y F. Sala, comedor 4 cuartos y servicios. Informan al lado por 25. 53426 16 dc

(3)—J. del Monte y la Víbora

HERMOSA CASA

SE alquila en precio módico, los preciosos, modernos y frescos altos y bajos de Juan Bruno Zayas 20, esquina a Lacret. Llaves en los bajos de la izquierda. Informan Dr. Pagés. D número 200, Vedado. Teléfono F-4483.
52895.—12 Dic.

SANTOS SUAREZ 3½

Se alquilan los altos con terraza, sala, comedor, cuatro cuartos, baño, cuarto de criados y cocina. La llave en el número 1. Telf. F-2444.
U. H. 52683 15 dic.

EN la calle de Luz Caballero entre Patrocinio y Carmen, se alquila el hermoso chalet Villa Pancho, con grandes comodidades, no falta nunca el agua, garage para dos máquinas, precio de situación. La llave en la "Villa Virginia", frente al Parque de la Loma del Mazo Teléfono I-2484.
U H E 2430 ind. 26 oct.

SE alquila hermosa y cómodo chalet en lo mejor de la Víbora, Avenida de Santa Catalina esquina a José Antonio Saco. Consiste de jardín, portal, sala, cinco habitaciones, baño intercalado, hall, comedor, pantry, cocina, cuarto y servicio de criados, garage para dos máquinas, cuarto para chauffeur, patio y traspatio. Teléfono I-5754. U H 53291 11 dc.

ALQUILERES DE CASAS

SE alquila una hermosa casita en lo mejor de Santos Suárez. Portal, sala, dos cuartos, comedor, cocina, patio. $40. Teléfono M-4088. Santa Irene 98
52421 12 dic.

TAMARINDO 67 alquilo altos y bajos, portal, sala, comedor, tres habitaciones, patio, cocina, servicios, los altos tienen terraza, precio módico. Informes en la bodega. 53428 17 dic.

ALQUILO Remedios 75 altos, modernos y muy frescos. Terraza, sala, recibidor, tres habitaciones, baño completo, cocina de gas y cuarto y servicios para criados. Precio $50. Informes Universidad 15. Teléfono A-3061. 53444 19 dc.

ALQUILO la esquina de Santa Emilia y Dolores, vida propia para cualquier negocio. Doy contrato. Informes M-3388.
53448 12 dc.

A CUARENTA metros de doble línea de tranvía, se alquila a persona de gusto, una casa con jardín, portal, sala, cinco habitaciones, baño intercalado, comedor y cocina al fondo, garage con altos y patio. Precio $120. Informan en la misma, General Lacret entre Juan Delgado y Goicuría y en Obispo 107.
53459 14 dc.

ALQUILO en $40 casa Bruno Zayas 35 próxima Libertad, tres cuadras tranvías Portal sala, comedor, dos cuartos, cocina, buen baño y patio. Llave al lado.
53482 12 dc.

SE alquila, lugar saludable, Vista Alegre y Buenaventura, Víbora al costado de los Padre Pasionistas dos cuadras de la calzada. Portal, sala, saleta, saleta, tres cuartos, baño intercalado, cocina y calentador gas, agua abundante. Llave bodega. Teléfono 1-2300.
53483 11 dc.

(5)—Marianao

CASA moderna, frente Parque La Sierra calle asfaltada doble línea, Marianao-Aguila. Jardín, portal, sala, saleta, saleta de comer, cuatro cuartos, garage y traspatio. M-1385.
53447 12 dc.

(B) DEPARTAMENTOS

(7)—Habana

EDIFICIO CORBON

Industria 72 1|2, a dos cuadras de Prado. Apartamentos de dos espaciosas habitaciones y gran cuarto de baño con abundante agua caliente y fría, servicio de criados, ascensor día y noche y sereno en el interior. Precio desde $45.00.
U H 51554 28 dc

PRADO 87 altos del Cine Lara, alquilan un apartamento con dos habitaciones en cuarenta pesos; una habitación grande en treinta pesos y dos en la azotea, para hombres solos a doce pesos.
U H 52376 10 dc

SE alquila un Departamento con tres habitaciones con servicio independiente, cocina de gas a matrimonio sin niños o persona de moralidad. Informan en los altos Empedrado número 3.
53429 14 dic.

EN $45.00 se alquila un departamento en Compostela 115, altos con sala, tres cuartos, cocina y servicios. Tel. A-2973.
U H 3815 4 d 10 dc.

ALQUILO departamentos Edificio Collazo. Malecón 250 con y sin muebles. Informes Teléfono M-3024. Pueden verse a todas horas. Moralidad absoluta.
53499 17 dc.

(C) HABITACIONES

(10)—Habana

PALACIO Abadín. Cuba 86, casi esquina a Teniente Rey. Edificio moderno, ventilado, tranquilo; habitaciones con lavabos y todo confort, desde 20 pesos mensuales; agua permanente; M 9726.
U.H. 53091 14 dic.

LAMPARILLA 72 se alquilan habitaciones a hombres solos y matrimonios sin niños, frescas y ventiladas. En la misma informan. 53486 13 dc

HABITACIONES Y DEPARTAMENTOS AMUEBLADOS CON TODAS COMODIDADES MUY VENTILADOS, AGUA CALIENTE, BAÑOS PRIVADOS, SERVICIO COMPLETO Y TELEFONO, EN COMPOSTELA 66, A-2427, ENTRE AMARGURA Y TENIENTE REY.
53497—12 Dic.

(D) LOCALES

(13)—Habana

EN $160.00

alquilo amplio local, moderno, para almacén o establecimiento. Figuras 37, entre Monte y Tenerife, con 350 metros de superficie, columnas hierro, puertas metálicas, piso granito. Hago contrato. Informan Tefono A-1320.
U H 50070 15 dic.

UN LOCAL

con armatostes, se cede

EN SAN RAFAEL

entre Belascoain y Gervasio. Informes: Teléfono M 5826 y U 5925.
U. H. 52987 14 dic.

PARA ESTABLECIMIENTO

Se alquila San Rafael 57. Planta baja, acabada de construir, con nueve metros por dieciseis. Llave en los altos. Informes: San Ignacio 40, altos. Tel. A-8701.
53477 24 dc.

(F) SE NECESITAN

(17)—Criadas de mano y Manejadoras

SOLICITO criada que sepa servir muy bien la mesa y tenga referencias de casas conocidas. Sueldo 30 pesos. Vedado calle 15 número 380 esquina a Dos. Venga después de las 9 a. m.
53445 11 dc.

(17½)—Criadas de habitaciones y coser

SE solicita una criada para habitaciones que sepa cumplir con su obligación y que traiga referencias Casa del Conde del Rivero. Avenida de la Paz esquina a Calzada de Columbia, Alturas de Almendares.
U H C del R.

(18)—Criados de mano

SE necesita criado de mano, práctico en el servicio y con buenas referencias. Prado 46, de 8 a 10 de la mañana únicamente.
U H 53430 12 dc

(19)—Cocineras

SE solicita muchacha española, con referencias, para cocinar y limpiar casa chica. Obispo 110, altos.
53454 11 dc.

(25)—Varios

SE necesita una mujer de 40 a 45 años para sirvienta. Calle Maloja 47, horas: de 11 a 1. 53484 11 dc.

SE NECESITAN

FAMILIA americana abriendo su casa el 12 de Diciembre quiere emplear mayordomo de primera clase. También criado de mano, una criada de mano, una lavandera, y un valet con experiencia como ayudante de sastre y quien entienda perfectamente como planchar, limpiar y arreglar ropa de un caballero. Lavandera o lavandero chino hace falta que sepa operar máquinas eléctricas para lavar, secar y planchar. No se considerará personas que no tengan experiencia. Cada uno debe hablar inglés y español y someter referencias satisfactorias de personas que les emplean ahora o recientemente. Escriba inmediatamente indicando experiencia y sueldo deseado a "Jorgess", Apartado 2356, Habana. Toda carta será considerada confidencialmente. Firme su nombre y dé dirección telefónica. 53456 12 dc.

SE solicitan operarias gorreras para trabajo permanente. Si no son expertas no se presenten. J. Vidal. Sol 11.
53386 13 dc.

DESEO alquilar en sitio céntrico, casa con o sin piso para comercio, almacén con superficie de 500 a 600 m2. Llamar de 8 a 10 a. m. al M-9683. 53475 12 dc

VENDEDORES

Con experiencia en especialidades para oficinas-ofertas con pretensión y referencias.

AGENTES

En las principales localidades de Pimar y calcular sin competencia exclusivos para las máquinas de sumar y calucular sin competencia pequeños colonos y detallistas. Escribir a Victor Adding Machine. Jesús María 125, Habana. Victor, desde $100 al alcance de
53449 14 dc.

(26)—Agencias de colocaciones

AGENCIA "La Leonesa", ofrece cocineneros, dependientes de todos los giros repartidores cantina, cocineras, criados y todo personal que necesite. Teléfono A-8816. 53460 11 dc.

AGENCIA LA CAMAGUEYNA

Acosta 52. Teléfono A-8937. Facilita toda clase de servidumbre. Servicio a todas horas. 53420 17 dc.
elETAOIN SHRD LSH SH SHRDLUooo

(G) SE OFRECEN

(27)—Criadas de mano y Manejadoras

UNA joven española, fina se coloca para comedor. Sabe servir mesa o para matrimonio solo. Entiende de cocina y no tiene pretensiones. Informan Teléfono FO-1091. 53468 11 dc.

DESEA colocarse una joven española de criada de mano. No importa ayudar a la cocina, con referencias. Tel. I-5202.
53451 12 dc.

DESEA colocarse una señora española de manejadora o criada de mano. No tiene inconveniente salir al campo. Informan Virtudes 96. 53391 11 dc.

SE ofrecen dos muchachas españolas, una para criada; sabe servir al comedor y coser un poco; la otra manejadora. Tienen buenas referencias M-7122.
53473 11 dc.

DESEA colocarse una joven española para criada de cuartos o criada de mano. Tiene buenas referencias. Prefiere la Víbora. Informan Teléfono F-1197.
55476 12 dc.

DESEA colocarse una muchacha fina para manejadora o cuartos. Lleva tiempo en el país y con muy buenas referencias. Línea 66, Vedado. Teléfono F-4688
53402 11 dc.

(28)—Criadas de Habitaciones y Coser

SEÑORA española de mediana edad desea conseguir costura de modista en taller o casa particular, si hay que limpiar a unas habitaciones también lo acepta. No tiene pretensiones de sueldo, lo que desea es casa de moralidad, tiene buenos informes, M y Línea y 17, Vedado. El Brillante. Teléfono F-1925. 53417 12 dic.

DESEA colocarse joven española para criada de cuartos; es seria; sabe trabajar. Tiene buenas referencias. Informan Teléfono M-7672. En la misma se ofrece costurera para coser en casa particular. 53441 11 dc.

JOVEN española se ofrece para criada de cuartos o manejadora. Entiende de cocina. Tiene recomendaciones. Informan Teléfono I-5719. 53464 11 dc.

(29)—Criados de mano

SE ofrece un joven español para criado de mano, práctico en el servicio y tiene referencias. Informan: Tel. F-5016.
53452 12 dc.

DESEA colocarse un joven español en casa particular, de criado o de ayudante de chauffeur. Sabe bien fregar máquinas o de ayudante de camión. Es serio y cumplidor. Informan Tel. FO-1133.
53422 11 dc.

BUEN criado español desea colocarse en casa particular, muy práctico en todo servicio fino y con muy buenas referencias de las últimas casas en que ha trabajado. Informan Teléfono A-4801.
53489 11 dc.

DESEA colocarse un criado de mano. Tiene informes de las familias más conocidas de la Habana. Informan Teléfono M-3064. 53495 11 dc.

(30)—Cocineras

SE desea colocar una cocinera peninsular, ayuda a la limpieza si es necesario; duerme en la colocación; Teléfono M9220.
U.H. 52969 10 dic.

DESEA colocarse una superior cocinera repostera. Tiene buena presencia. Duerme en la colocación y no duda ir al campo. Tiene referencias. M-7122.
53474 11 dc.

DESEA colocarse una señora peninsular de cocinera. Es repostera. No sale por la tarde ni saca comidas. Informan calle I número 14 entre 9 y 11.
53392 12 dc.

DESEA colocarse una joven peninsular, de cocinera con corta familia. Sabe su obligación. Teléfono U-4669. Soledad.
53498 12 dc.

DESEA colocarse una joven peninsular para cocinar. No le importa hacer algo de limpieza si es corta familia. Sabe su obligación. Quiere viajes pagos. Zanja número 12 esquina a Rayo. Tel. A-7826.
53492 11 dc

(31)—Cocineros

SE ofrece un cocinero repostero, con referencias de las mejores casas de la Habana. Trabaja toda clase de comidas. Sale al campo. Informes Tel. A-5163.
U H 53337 10 dc.

DESEA colocarse un buen cocinero español en casa de comercio o particular y sale al campo. Informan Tel. A-3090.
53453 11 dc.

COCINERO repostero, competente, acreditado desea trabajar en hotel, restaurant casa particular o de comercio. Posee buenas recomendaciones. Criolla, francesa, española y americana. Extensa variedad en dulcería y pastelería. Villegas 108. Teléfono A-8707. 53478 11 dc.

(33)—Chauffeurs

DESEA colocarse chauffeur español en casa particular. Tiene referencias donde trabajó. Informan Aguila y Trocadero. Teléfono A-3430.
U H 53289 11 nv.

DESEA colocarse un chauffeur español en casa particular o de comercio, es práctico en el tráfico, conoce bien toda clase de máquinas y tiene referencias de donde estuvo, sin pretensiones. Llame al teléfono A-9962. 53432 12 dic.

CHAUFFEUR español con varios años de práctica desea colocarse en casa de familia particular. Maneja todo clase de máquinas y tiene recomendaciones. Informan Teléfono A-7956.
U H 53439 12 dc.

DESEA colocarse un jven espaoñol de 22 años de edad en casa particular o del comercio, tres años práctica, manejo toda clase de máquina. Tengo recomendaciones de las casas de donde he trabajado. No tiene pretensiones y para mejores informes en el Teléfono X-2006. Pregunte por Manuel. 53377 12 dc.

SE OFRECEN

(34)—Tenedores de libros y Oficinistas y Empleados de Oficinas

TAQUIGRAFA, mecanógrafa, señorita práctica en toda clase de trabajo de oficina, ofrece sus servicios a casa de comercio u oficina. Sin pretensiones de gran sueldo. Tiene referencias. Informan Tel. F-2053
53389 12 dc.

EXPERTO taquígrafo y mecanógrafo en inglés y español desea trabajar. Tiene toda clase de referencias. Llame al Teléfono A-7658. U H 53431 11 dc.

(35)—Varios

DESEA colocarse un joven español de camarero o manejar elevador. Tiene cartas de recomendación de las casas donde ha trabajado. Llamen al M-7656.
53408 40 11 dc

SE ofrece matrimonio español para encargados de una casa o para una finca Tienen un niño, pero no molesta. Informan Teléfono M-01-1035.
53443 11 dc

(H) COMPRA Y VENTA DE FINCAS

VENDO casa seis plantas cerca del muelle; propia para hotel o cosa análoga y también se alquila otra casa en Campanario cerca de Reina; renta 150 pesos, en 17.500; otra en Gervasio cerca de Reina, dos plantas; $27.000; tengo casa en todos los barrios de la Habana y terreno en Calzada y todos los barrios.

VENDO un pasaje de mampostería; rentan 215 pesos; en 15.000 una casa Calzada de Jesús del Monte antigua, 12 por 45 varas, 12 mil pesos; una esquina sola con bodega en 13.500 pesos; vendo casitas de sala, tres cuartos, baño intercalado, a 3.800 pesos; informes: señor G., Jesús del Monte 71, letra B.
53057 10 dic.

SE venden dos casas acabadas de fabricar con 40 metros de fondo, todos los departamentos son decorados y preparados los cimientos para tres pisos inmediatas a la Loma de Chaple a $8.500 cada una, con $3.500 al contado, se traspasa título de propiedad y el resto en 5 años de plazo. Marcelino Ramón. San Rafael 50.

SE vende un cuarto de manzana en la calzada de la Víbora en $25,000 y varios solares en distintos lugares con facilidades de pago. Marcelino Ramón. San Rafael 50.
U. H. 52956 10 dic.

VENDO ampliación Almendares, dos casas, azoteas, portal, sala, comedor, tres cuartos, baño intercalado, cocina, garage, terreno 12x46. M-6244. Dueño Avenida Segunda entre 12 y 11, Ampliación José Luis García. 53467 12 dc.

GANGA. Tres casas en $17.000. Sala, saleta, 4 cuartos, portal, cielo raso, construcción moderna. Informes Aguacate 24 altos, de 9 a 11 y de 1 a 4. No trato con corredores. 53469 12 dc.

SE vende una casa estilo chalet en Santos Suárez, una cuadra tranvía, desocupada, para comodidad del comprador. Mide 8x36. Tiene jardín, portal, sala, saleta, dos cuartos, baño intercalado, saleta al fondo. Precio $6.500. Informa L. Díaz. Indio 34. 53480 12 dc.

VENDO casa tres cuadras tranvías Santo Suárez, Bruno Zayas y Libertad. Portal sala, comedor, dos cuartos, cocina, buen baño. Llave al lado. En $5.000, 500 metros de terreno, 14.20 frente, con casa de madera rentando $40, se pueden fabricar dos casas. San Francisco 29, dos cuadras calzada, entronques agua, gas, alcantarillado. Dueño: Vázquez. San Mariano 4. 53481 12 dc.

SE venden dos armatostes vidrieras, apropósito para tintorería tren de lavado o casa de modas. Están como nuevos y se dan por lo que ofrezcan porque están estorbando. San Rafael 12.
53491 12 dc.

(37)—Rústicas

GANGA

Vendo una finca de dos caballerías, frente a carretera, próxima a la Habana en $12.000. Facilidades de pago.

Otra de 40 caballerías, cerca de carretera cerca de San Cristóbal en $25.000. Facilidades en el pago. Sr. Estevez. Luyanó número 59. M-6233.
53427 12 dc.

(I) COMPRA Y VENTA DE SOLARES YERMOS

LIQUIDACION A PLAZOS

De varios solares en el Reparto La Floresta, Víbora, a precios de situación. Informes en el Edificio Barraqué, Depart. 206, Cuba y Amargura. Teléfono A-8875.
U H 53310 11 dc.

(J) COMPRA Y VENTA DE ESTABLECIMIENTOS

SE traspasa casa de huéspedes situada en el mejor punto de Prado; informa: señor Santiago; teléfono M 3821.
U.H. 52987 11 dic.

DE ocasión por estar enfermo vendo mi fonda y bodega libre de todo, sola en el giro de fonda la doy por mil pesos garantizando venta de 45 a 50 pesos. Informan Pocito y 16, Lawton. Teléfono A. M. A-0388. P. M. X-1349.
53387 17 dic.

SE vende una bodega en el Vedado. Informan Teléfono F-2798.
53415 16 dic.

SE vende una vaquería con todo el negocio son todas nuevas criadas en el país de raza extranjera en 4 y 33, Vedado. Teléfono F-1640. 53433 19 dic.

MARIANAO, Real No. 8, La Lisa, primera cuadra, se vende una casa con tienda de ropa hecha y quincallería y un solar a precio de situación. Informan en la misma. 53465 12 dc.

(K) COMPRA Y VENTA DE ANIMALES

VAQUEROS. Gran oportunidad diez novillos, segundo parto, baratos, cedo finquita propia para vaquería, pegada a la Habana. Llamen al Teléfono F-4949 o escriban así: Sr. Storr. Edificio Fonoliar. Departamento 3. Doce esquina a 23 Vedado, Habana.
53496 11 dc.

(L) AUTOMOVILES

(39)—Venta

CLEVELAND. Se vende un Cleveland barato, gomas nuevas, chapa pagada a toda prueba. Verlo: taller de pintura Ereza. Neptuno 217. Teléfono U-2619, donde se está pintando. También cambiaríase por Ford o Chevrolet cerrado.
53488 12 dc.

(LL) DINERO EN HIPOTECAS

(41)—Se ofrece

DINERO para hipoteca. Tengo la cantidad que usted quiera al 7 y 8 por ciento, según lugar, por el tiempo que desee. Operaciones en 24 horas. Sr. P. Quintana. Belascoain 54, altos, entre Zanja y Salud. U-5735, de 8 a 5 p. m.
U H 52604 18 dc.

TENGO $20.000 para colocar en hipoteca en la Habana. Trato directo. Campanario 219, altos. A-9123. Valdés, de 12 a 2. 53466 12 dc

(N)—COMPRA-VENTA DE OBJETOS

DISCOS, DISCOS

Vendo 500 discos nuevos de mi colección, óperas, operetas, zarzuelas españolas, todos de los mejores cantantes, canciones de todas clases, bailes, diálogos, etc. Desde 20 centavos. Principe 31, bajos, entre Espada y Carnero. Teléfono U-3647.
53418 16 dic.

COMPRA-VENTA DE OBJETOS VARIOS

SE vende una pesa y una báscula y una vitrina para lunch y varios. Calle Maloja número 47. 53485 13 dc.

VARIOS

Se venden mostradores, mesas y estantes, propios para cualquier tienda. También una caja caudales Safe Cabinet con departamentos, un escritorio, un gabinete para documentos, una caja National y una máquina de escritorio Underwood. Informan en Compostela 111-113. Departamento 26.
53436 12 dc.

(Ñ) ENSEÑANZAS

UNA joven inglesa recién llegada de Londres, desea dar clases de inglés o acompañar niños o señoritas. Teléfono I-5505. Palatino 23. 9 altos.
53384 14 dc.

SANCHEZ Y TIANT

Colegio de Niñas

AVENIDA DE SIMON BOLIVAR, ANTES REINA, Nos. 118 y 120

La parte más alta de la Habana, 20 años de fundado. Bachillerato, enseñanza superior y primaria. Veinte afamados profesores. Alumnas internas, medio pupilas y externas. Teléfono A-4794. Se facilitan prospectos.
53455 8 en.

(R) MAQUINARIAS

COMPRESORA DE AIRE

Vendo compresora de la mejor marca con tres meses de uso. La doy barata por no necesitarla. Informan Oquendo número 125, altos entre Benjumeda y Santo Tomás. 53438 12 dc.

(S) MUEBLES Y PRENDAS

(52)—Venta

LA ZILIA

Es el gran almacén de muebles y prendas de SUAREZ 43 Y 45, muy antiguo y muy acreditado, que ahora, para estar como siempre con el pueblo, rebajó todas sus existencias, tanto, que para confirmarlo es preciso ir a ver un piano, un juego de comedor, una joya, un frac o cualquier otra prenda, porque es seguro que con la satisfacción del precio se adquiere. Suárez 43 y 45, entre Gloria y Apodaca.
E 2527 ind. 1 nov.

SE vende una caja Registradora marca "National" completamente nueva, en Neptuno y Soledad, vidriera
53416 17 dic.

SE VENDE

Una caja de caudales Mosller; una mesa Escritorio caoba; una máquina sumar Burrogs. Informan: Cuba 140.
53437 17 dc.

CRONICA SOCIAL

EL HOMENAJE AL TITAN

Dejo para mañana la descripción del hermoso y solemne acto fúnebre que, en memoria del campeón de la libertad cubana, general Antonio Maceo, y de su ayudante el capitán Panchito Gómez Toro, celebra anualmente el triste día 7 de diciembre.

CONFERENCIA

De vulgarización literaria, empezará a efectuarse en la próxima quincena de enero.

Será en la Unión Fraternal.

El distinguido periodista señor Juan Canales Carazo, presidente de la Sección de Instrucción de la colectividad que cito, tiene a su cargo el tema de esa noche.

Hablará sobre el afamado pintor portorriqueño señor José Campeche.

Se le aumentará números de música y de poesía.

CASINO MUSICAL

Como en los demás jueves, tuvo en la tarde de ayer una bonita recepción la sociedad de los músicos.

El martes llevará a cabo el baile que debió efectuar el primer martes de mes.

DOCTOR MANUEL SECADES

Crece el entusiasmo entre los numerosos amigos del apreciable coronel Manolo Secades, abogado consultor de la Secretaría de Gobernación, que lo piensan homenajear en la noche del 31 y día de Año Nuevo, que es su santo.

Las adhesiones se multiplican y como parte de la comisión organizadora, y que se me ha designando para tal cargo, tengo gusto en publicarlo para conocimiento de los simpatizadores del popular hombre público.

DE GUANABACOA

El presidente y secretario de la Asociación de Recreo, Sport, Cultura y Socorros Mutuos Unión Social, besa la mano al señor Alberto Coffigny Ortiz y tiene el honor de invitarle, así como a su distinguida familia, para el baile mensual que se efectuará el día 15 de diciembre de 1926, en el salón de actos, sito en E. Guiral, número 50, Guanabacoa.

Miguel A. Mendieta y José Milián Cárdenas aprovechan la oportunidad para reiterarle el testimonio de su consideración.

Hora: las nueve y media de la noche.

NOTA: La fiesta será amenizada por la orquesta típica, el jazz band y la orquesta francesa Unión Social, que dirigen respectivamente los profesores José Milián, Manuel Hernández y Manuel Morales.

EL ASALTO DE MAÑANA

En la residencia de la señorita Nena Valdés, Calzada de Jesús del Monte, 400 y medio.

Las señoritas Amparito Pellever, Cuquita Arenas, Margot Armenteros y Clara Veiga, son las organizadoras de esta distinguida fiesta bailable.

DE NUEVA YORK

Cuba Club Patriótico Social, institución que radica en la gran ciudad americana, conmemoró el trigésimo aniversario de la dolorosa caída del lugarteniente general Antonio Maceo Grajales, y la de su fiel ayudante Panchito Gómez Toro.

No tenemos aún más que el bello y patriótico programa que se nos ha remitido; pero podemos asegurar que en aquel ambiente de cubanismo y de verdadero amor al esclarecido patriota que nació, vivió y murió por la libertad e independencia de esta Perla maravillosa del Caribe, vibró el alma criolla al conjuro de un alto sentimiento de cordialidad, democracia e ideales generosas.

Maceo y Panchito Gómez son columnas de amor, sol de fraternidad y vida y orgullo de la República.

Y esos cubanos que forman legión, que se cobijan con la bandera que resplandece y brilla entre las de todos los pueblos por la atracción de sus franjas blancas y azules y la fulgurante estrella que surje en su ángulo rojo, dirigidos por el señor Mellizo, presidente de la sociedad, y de nuestro compañero de la crónica social habanera señor Gregorio Vignau, honraron a la nación de sus amores y solemnizaron la efemérides triste en que se desplomó el ciclópeo mambí peleando bravamente junto a otros soldados de la insurrección.

He aquí el programa de esa velada en que abundaron las flores y las banderas cubanas.

Primera Parte:

1.—Himno Nacional de Cuba.
2.—Apertura del acto por el presidente.
3.—Palabras, por don Felipe Taboada, cónsul de Cuba.
4.—Discurso por el señor Oliva, secretario de la institución.
5.—Poesía Pobre Madre, por la niña Adela Pujal.
6.—Breves palabras, por el señor Gregorio Vignaut.
7.—Poesía Maceo, por el niño Raúl Gotai.
8.—Rhapsodia Hongroise. Sólo de piano. Mrs. D. Boza.
9.—Poesía Al Titán, por la niña Dolores Rodríguez.
10.—Sólo de violín, por el profesor Alfredo Vialet.
11.—Discurso, por Miss Julia R. Pichardo.

Segunda Parte:

12.—Obertura de Chopín, piano, por Mrs. De Boza.
13.—Peroración, por el señor Pastor Dilú.
14.—Poesía Ave Divina, por la niña Luisa Santos.
15.—Discurso, por el señor Tomás D. Collado.
—Poesía A Maceo, por Mr. Encarnación Diago.
17.—Breves palabras, por el señor Félix Boza.
18.—Poesía por Miss Carmen Cohimbre.
19.—Poesía A Cuba, por Miss Julia Rodríguez.
20.—Poesía Al General Maceo, por Miss T. Bonilla.
21.—Violín y piano, profesor Vialet.
22.—Resumen por el señor Vicepresidente C. Daumí.

Alberto Coffigny Ortiz.

BRILLANTES FIESTAS A LA PATRONA DE CUBA POR LA ASOCIACION QUE RADICA EN LA IGLESIA DE LA MERCED

Regalo de un Estandarte y Bandera. Sirven de Padrinos el doctor Miguel M. Gómez y su digna esposa

De solemnes y grandiosas pueden calificarse las fiestas que la Asociación de Nuestra Señora de la Caridad que radica en la iglesia de la Merced rindieron a la Patrona de Cuba.

Tres fueron los motivos de estas solemnes fiestas.

1o.—Dar las gracias a la Virgen por un favor recibido.

2o.—Conmemorar el primer aniversario de la fundación de la asociación.

3o.—La bendición de un estandarte y bandera que regaló el alcalde electo de la Habana doctor Miguel Mariano Gómez y su gentil esposa.

Amaneció el día 8 uno de los días más grandes para los católicos, en el cual se celebra el gran misterio de La Purísima Concepción.

En los paises en que la religión católica es la oficial del Estado, es uno de los días mas grandes del año y como si la iglesia quisiera hacer especial prerrogativa de este día, sus ministros visten solamente el color azul en sus ornamentos sagrados.

Muy temprano empezamos nuestra labor informativa en dia tan hermoso, recorrimos varios templos y en todos ellos vimos gran afluencia de fieles, que honraban, antes de ir a sus ocupaciones habituales, á la mas bella de las madres, a la mas encantadora de las mujeres, a la hermosa entre las hermosas, a María Inmaculada.

Cuando a las 7 y cuarto penetramos en el templo de los P. P. Paules, éste se encontraba invadido por numero sos fieles además de las asociadas de la Virgen de la Caridad.

A las 7 y media dió principio la misa de comunión general, oficiando en ella el Director Rdo. P. Angel Tovar.

Durante el acto el coro ejecutó preciosos motetes al Dios de Amor, los maestros Sauri, Aurelio Hernández, con sus hijos Eduardo y Lily, ejecutaron preciosa labor.

Después de breve receso, a las 8 y media empezó a ser invadido el templo de la Merced por un público selecto y distinguido.

A las 9 en punto llegó a la iglesia el doctor Miguel Mariano Gómez, Alcalde electo acompañado de su distinguida y joven esposa señora Serafina Diago de Gómez.

En la puerta fueron recibidos los distinguidos visitantes por un escogido grupo de caballeros entre otros figuraban; doctor Juan O'Nathen, Director de "La Prensa", Juan Mutiozabal, Diputado de Distrito de los Caballeros de Colón, Antonio Alegria, Gran Caballero del Consejo San Agustin, los miembros de ese consejo Eugenio Blanco, redactor de "La Prensa", Francisco Verdugo y Cándido Fraga, los señores Manuel Vendrell, José Ada, Silviano del Rio, Ignacio Carrera, doctor Manuel Mencía, Comandante Espinosa, Modesto Morales Díaz, coronel Armstrong, la comunidad de los P. P. Paules y el que suscribe.

A la señora del doctor Gómez le hicieron los honores un grupo de distinguidas damas entre ellas María Fernández de Fernández, que representaba por su hija al "Heraldo de Cuba".

Al penetrar la comitiva en la iglesia la orquesta ejecutó preciosa marcha.

Ocuparon las damas el lugar preferente del lado del Evangelio y los caballeros el de la Epístola.

BENDICION DEL ESTANDARTE Y BANDERA

Pocos momentos después el doctor Miguel Mariano Gómez acompañado del doctor Manuel Mencia y el señor Manuel Vendrell, pasó al presbiterio tomando la hermosa bandera patria en sus manos, seguidamente hizo lo mismo su bella esposa con el artístico estandarte, dándole guardia de honor la noble dama señora América Arias Vda. del General Gómez, María Montalvo de Soto Navarro, Laura Pla de Vendrell, Ofelia Rodríguez de Herrera, siempre bondadosa e interesante, Manuelita Gómez de Morales Coello, y Petronila Gómez de Mencía, siempre delicada y atenta, y la señora Viuda de Diago.

Seguidamente el Ilmo. Obispo de Cina Dr. Manuel Mejía, revestido de capa hizo la bendición del estandarte y bandera con el ritual de estos casos.

Cuando las últimas palabras del principe de la iglesia se extingían, resonaban en el coro las notas del Himno Bayamés.

Momentos solemnes aquellos fueron los que se presentaron a la vista de los concurrentes, el Mayor de la Ciudad electo, con la enseña de la patria en las manos, su distinguida esposa con el signo de la religión del Crucificado en las suyas, la Patrona de Cuba allá en lo alto del altar rodeada de luces y flores, el órgano lanzando las notas marciales del Himno Nacional, todo aquel conjunto hermoso nos recordaba aquellos momentos gloriosos en que Carlos M. de Céspedes y sus guerreros rindieron sus banderas a los pies de la Virgen de la Caridad y con aquella fe se lanzaron al combate.

Tal parecía observar en aquel conjunto la presencia del ilustre General Gómez que nos decía: "Ved mi obra del hogar sin la cual no hay patria perfecta.

La ilustre matrona Doña América estaba visiblemente conmovida, por que su obra en e hogar dió los frutos que presenciamos sin temor al que dirán.

Nuestro nuevo Alcalde acaba de dar una sabia lección a sus conciudadanos, a semejanza de aquel otro Mayor de la gran ciudad de New York que en un pais protestante, después de oir misa los días festivos, él mismo hace personalmente la colecta de limosnas entre los asistentes.

El estandarte es una delicada obra de bordado y pintura, fué confeccionado por las Huerfanitas del colegio San ViVcente de Paul. En el anverso lleva pintada y bordada la Virgen de la Caridad y en el reverso los escudos de Cuba y la Merced, fué regalo de la señora Serafina Diago de Gómez que sirvió de madrina.

La bandera es también un delicado trabajo hecho en el mismo asilo, fué regalada por el doctor Miguel Mariano Gómez, que sirvió de padrino.

MISA SOLEMNE A TODA ORQUESTA

Terminada la bendición dió principio la misa solemne con orquesta, oficiando en ella el Reverendo Padre Barquín, ayudado de los Padres Rodríguez y de la Rosa.

El sermón estuvo a cargo del Director de la Congregación; hace un canto de gloria de María en su fiesta de la Inmaculada, hace resaltar el auge que tiene la asociación al cumplir el primer aniversario de su fundación, pide bendiciones para sus componentes, para los esposos Diago-Gómez y para el Honorable Presidente de la República.

La parte musical resultó muy hermosa, dirigida por el maestro Sauri, interpretó una escogida misa, al ofertorio un Ave María y al final el Himno a la Caridad coreado.

Asistió al altar como maestro de ceremonias el joven Raúl Rodríguez.

Se repartieron lindas medallas por las señoritas Josefina Mencía, Ester Figueroa y Cuca Ada Núñez.

Asistieron las alumnas del colegio José Martí de las Católicas Cubanas y las Obreras de la escuela de Bejucal.

Los gastos de esta gran fiesta fueron obsequio de la Presidenta Petronila Gómez de Mencía y sus hermanas.

El altar mayor, lo mismo que el particular de la Caridad, lucían un delicado adorno floral ejecutado por el jardín El Fénix, bajo la dirección del Hermano Tovar, sacristán del templo, fué costeado por la camarera, la bondadosa doña América Arias viuda de Gómez.

BUFFET

Terminada la fiesta, padrinos e invitados pasaron al comedor del convento, donde fué servido un delicado ponche.

La mesa presentaba un delicado aspecto, en el centro aparecía un artístico "corbeille" con profusión de flores en su alrededor, delicado trabajo verificado por los Paules, ayudados por el culto caballero señor Manuel Vendrell.

Sirvió el buffet con delicado gusto la casa de Suárez, ex repostero de palacio.

Un hermoso ramo de flores le fué ofrecido a la gentil madrina, señora Serafina Diago de Gómez.

El desfile se inició a las once y media, que resultó hermoso por el numeroso concurso de fieles que asistió a este acto tan hermoso y ejemplar.

La distinguida y culta señora María Fernández de Fernández, que llevaba la representación de su hija, redactora católica del "Heraldo de Cuba", tuvo para nosotros delicadas atenciones que mucho le agradecemos.

LA DIRECTIVA ESTA FORMADA

Camarera: señora América Arias viuda de Gómez.

Presidenta: Petronila Gómez Arias de Mencía.

Vicepresidenta: María Montalvo de Soto Navarro.

Secretaria: señorita Clara Moreda.

Vicesecretaria, Angela F. de Sánchez.

Tesorera: María Figueria de Gutiérrez.

Vicetesorera: Manuela Gómez de Morales Coello.

Vocales: Beba Méndez de Cárdenas, Otilia Núñez de Ada, Nena Machado de Grau, Marina G. de Obregón, Narcisa G. de Espinosa, Encarnación S. de Crucet, María Esperanza B. de Bernal, María Entrialgo de Maurazo, Baría Eloisa de Escobar, Patria Tió de Sánchez P. de Macías, Cristina Gelats de Méndez, Isabel Pedroso de Alvarez Fuentes, Laura Pla, Cuca Ada y Josefina Mencía.

Directora de Urnas, señora Inés Gutiérrez e hijas.

Director, Reverendo Padre Angel Tobar, C. M.

A los cuales rendimos una felicitación por estos cultos, que hacemos extensiva al doctor Miguel Mariano Gómez por su alto ejemplo patriótico.

Lorenzo BLANCO.

DEFUNCIONES OCURRIDAS AYER EN LA HABANA

Relación de certificados de defunciones registrados durante el día de ayer en el Negociado de Demografía de la Secretaría de Sanidad y Beneficencia:

Matilde Valdespino Pedroso, negra, 60 años, Omoa 26, enf. org. corazón; Regina Proschink; blanca 3 meses, Habana 208, gastro enteritis; Luis Llanes negro 3 meses, Jesús María 12, bronco-neumonía; Pilar Romero blanca 33 años, Pocito 28, nefritis crónica; Ana M. Valdés, negra 8 meses, Casa Beneficencia, meningitis simple; María B. Catá, blanca 36 años, Primera número 36, Víbora, tub. pulmonar; Gabriel Borrego, negro 80 años, Hosp. C. García, gangrena; Juana Santana blanca 30 años, Rodríguez 7, sífilis terciaria; Socorro Castillo, negra 64 años, Gervasio 128, asistolia; Arnoldo Guerra blanco, 18 días, Pérez 6 nacimiento prematuro; Francisco Calle Leiva, mestizo 5 días, Salud 129, debilidad congénita; Manuel Hidalgo, blanco, 42 años, Hosp. Municipal, úlcera gástrica; José Alvarez, blanco 68 años, Escobar 192, cardio esclerosis; Lázaro Herrera, blanco 26 años, Luz 19, fiebre infecciosa; Raúl Milerada, blanco 14 meses, Basarrate 17, bronco-neumonía; Julio Marrero blanco, 29 años, Hosp Mercedes, úlcera gástrica; Matilde Martínez, blanca 45 años, Hospital C. García, cáncer esófago; Valeriano Alonso, blanco 42 años, Covadonga tub. pulmonar; Manuel Fernández blanco 28 años, La Benéfica, anemia perniciosa; Dolores Sandoval mestiza 9 meses, 14 y 10 Lawton, bronquitis aguda; María Domínguez blanca 45 años, Moreno s|n. esclerosis; José Mayo, blanco, 4 años, San Ignacio 88, infección intestinal; José Ramos Enríquez, blanco, 68 años, Cerro 659, hipertrofia prostática; Ramona Rebola, blanca 54 años, Salud 142, cáncer del estómago; Jesús Valdés Martí, blanco, 49 años, Arroyo Apolo anemia perniciosa.

M.E.C.D. 2016

NOTAS DE POLICIA

PRIMERA ESTACION

SE CAYO DE UN ENTREPAÑO

En el Hospital Municipal, fué asistido Joaquín Coz y Fernández, de España, de 19 años y vecino de San Ignacio 68, de una herida contusa en la región supercilar izquierda de ligeros fenómenos de shock traumático, las que se produjo casualmente al caerse de un entrepaño en la casa donde trabaja.

FALTAS A LA POLICIA

El vigilante 798, acusa a Manuel Arrebi y Pérez, de España, de 32 años y vecino de Factoría 18, chauffeur del auto 07829, de que al dejarlo incurso en multa por cometer una infracción en Presidente Zayas y Habana, y al darle la multa para que la firmara, éste se negó diciéndole que no la firmaza porque era un abuso.

CHOQUE DE DOS AUTOS

El vigilante 511, conduce a Antonio Morales, de la Habana, de 25 años y vecino de Chavez 4, chauffeur del auto No. 13192, y a Enrique Lozada Alvarez, de España, de 3 4años y vecino de Inquisidor 3, chauffeur del auto 15991, de haber chocado en Tejadillo y Avenida de Bélgica, acusándose mutuamente ambos chauffeurs. Morales dice que su auto sufrió averías las cuales no puede precisar en el acto.

ESCANDALO

El vigilante 1473, acusa a Eulogio Domínguez y González, de España, de 23 años y vecino de San Joaquín 78, de que estando frente al Consulado Español trataba de entrar en el Consulado sin guardar el turno que le correspondía y al llamarle la atención para que guardara compostura, éste le desobedeció y le faltó al respeto, promoviendo un gran escándalo.

SEGUNDA ESTACION

QUE SE MUDE

Pola Radomiselcky, vecina de Bernaza 58, acusó a la encargada de dicha casa, Salma Tranqui, de vejarla constantemente, porque quiere que ella se mude de la casa.

SE CAYO AL PAVIMENTO

Santiago Penabad Blanco, vecino de Muralla 98, sufrió lesiones menos graves en la mano izquierda, al caer al pavimento en su domicilio.

CON UNA PIEDRA

El menor Manuel Méndez Arias, vecino de Amargura 18, fué acusado por José Heredia Martínez, vecino de Ayesterán 22, de haberlo lesionado co nuna piedra que le arrojó en Acosta y Compostela, a Tomás López Pérez, de Cuba 93.

APUNTACIONES

Los vigilantes 1507 y 1521, practicaron un registro en la casa Compostela 156, domicilio de José Rodríguez Martín, ocupando un cartón, al parecer con apuntaciones de rifas.

TERCERA ESTACION

SORPRESA DE APUNTACIONES DE RIFA

El vigilante Luis Sánchez en funciones de Sargento interino de recorrido, auxiliado del vigilante 379, Emilio Salas, previstos de mandamiento Judicial, practicaron un registro en la casa Aldama 9 1|2, domicilio de una familia apellidada Moreno, por haber tenido confidencias de que se hacían apuntaciones para los terminales de la Lotería Nacional. Hecho el reconocimiento en presencia de los testigos José García y García, vecino de Aguirre número 39, y de Cecilio Morán Fernández, vecino de Mayor Gorgas 29 y presente la inquilina principal de la casa, Carlota Núñez Pedroso, de Colón, de 65 años; el registro dió el resultado siguiente: En un maletín se encontraron papeles en blanco con distintos números en los que se consignan distintas cantidades y en una jaba, otro papel con varios números y distintas cantidades. Interogada la inquilina manifestó que uno de los papeles era la cuenta que lleva de los gastos que hace en su casa y el otro efectivamente eran las cantidades que ella juega a los terminales de la Lotería, pero que ella no es banquera. Se le ha requerido de fianza de $100, la que prestó y quedó citada para comparecer ante el Juez Correccional.

PRINCIPIO DE INCENDIO

José María Franco y Montero, de España, de 34 años y vecino de Italia 49, denuncia que de los altos de su establecimiento le tiraron una colilla y que le prendieron candela a uno de los toldos apreciando el daño en $120. Manifestó que la casa de los altos es una casa de huéspedes y que ya le ha llamado la atención distintas veces a la dueña, de la cual desconoce sus generales. Dice que esta es la segunda vez que esto sucede.

HURTO EN EL ENCANTO

Manuel Arias Menos, de España, de 25 años y vecino de Italia y General Carrillo, tienda El Encanto, denuncia que Mercedes Zaragoza, de Cienfuegos, de 40 años y vecina de Merced 76, que la acusada estuvo en el departamento de prendería y en un descuido hurtó dos pulsos de fantasía que aprecia en la cantidad de $2.50 cada uno. Los pulsos le fueron ocupados, pero la Zaragoza dice que ella pagó el importe de los mismos a una señorita empleada del departamento.

CON UNA TRINCHA

En el Centro de Socorros fué asistido Constantino Coto, de España, de 18 años y vecino de Monserrate número 10, de una herida contusa en el dorso del dedo índice izquierdo, la que se produjo trabajando con una trincha en el Teatro Actualidades.

CON UNA NAVAJA GILLETTE

En el Centro de Socorros fué asistido José Albistur, de Bolondrón, de 24 años y vecino de San Lázaro 178, de desgarraduras de la piel, pequeña herida incisa que interesa la piel en la región deltoidea izquierda, la que le produjo con una navaja Gillette, un individuo que no conoce y que vive contiguo a su habitación, por haberle llamado la atención y decirle que no mirara más por las hendijas de su departamento.

CUARTA ESTACION

CHAUFFEUR QUE PAGA

Atilano Reyes Rodríguez, vecino del Reparto Juanelo, acusó a Apolonio Canseco González, chauffeur del auto 10248, y vecino de Suárez número 135, de haberlo lesionado con dicho auto, al transitar por Suárez y Diaria, y el chauffeur acusó a Reyes de haberlo agredido, con motivo de este accidente.

CHOQUE

José Miguel Castanedo, vecino de la calle 8 No. 39, sufrió lesiones en el muslo derecho, al transitar por Egido y Dragones y ser alcanzado por el automóvil 6805, que era manejado por Pedro Pérez González, vecino de 29 y D., en el Vedado.

EXCESO DE VELOCIDAD

El vigilante 987 denunció por transitar con excesiva velocidad por la calzada del Monte, a los chauffeurs de los ómnibus 5 de la empresa La Esperanza y 6 de Ladton-Batista.

QUINTA ESTACION

NO ENTREGARON LOS DOCUMENTOS

El inspector de la Secretaría de

TELEFONOS DE LA POLICIA NACIONAL

Primera Estación		M-7801
Segunda	„	M-7802
Tercera	„	M-7803
Cuarta	„	M-7804
Quinta	„	M-7805
Sexta	„	M-7806
Séptima	„	U-3807
Octava	„	M-7808
Novena	„	F-5890
Décima	„	F-2097
Oncena	„	A-7692
Doce	„	I-4589
Trece	„	I-2034
Luyanó	„	I-2236

Hacienda Crescencio Varona, de servicio en Padre Varela y República denuncia que pidió los documentos de circulación y recibo de pago a un chauffeur de máquina particular el cual se negó contestando en formas incorrectas y vejaminosas, diciéndole que andaba sin título, sin circulación y sin chapa porque era chauffeur del señor Ramón Zaydín. El chauffeur después de hechas estas manifestaciones, se dió a la fuga.

UNA REYERTA

El vigilante 113, acusa a Angel Alvarez Granda, de España, de 22 años y vecino de Pocito No. 2, chaufeur del auto 15602, y a Julio Barbosa Hernández, de Guanabacoa, de 40 años y vecino de Aguirre 100, chauffeur del auto 13446, de que en Italia y José de San Martín, sostenían una reyerta, econtrando a Alvarez con una manigueta en la mano. Los acusados dicen que reñían por una diferencia de criterio.

NO PAGA A LOS QUE TRABAJAN

José María Alves, de la Habana, de 28 años y vecino de Inquisidor 33, denuncia que se encuentr atrabajando de albañil con Alberto Díaz, y que por su trabajo ha recibido alguna cantidad a cuenta, pero que ha ido a cobrale varias veces y éste se niega a abonarle la cantidad de $30 que le adeuda. Dice que ignora el domicilio de su capataz, pero que se le puede ver en San Bernardino y Serrano, en una fábrica en construcción.

CHOQUE DE DOS AUTOS

El vigilante 703, conduce a Genaro Lima Cabrera, de Matanzas, de 34 años y vecino de Pedro Varela y Aranguren, chauffeur del auto número 12463, y a Juan Alvarez Hernández, de Canarias, de 31 años y vecino de Ayesterán 20, chauffeur del auto No. 04312, de haber chocado con sus autos en Padre Varela y Villuendas. Los chauffeurs se acusan mutuamente de ser responsables del choque manifestando ambos que los vehículos no recibieron averías.

SEXTA ESTACION

A GUANAJAY

Juan Gualberto Pérez, vecino de Maloja 74, denunció que su menor hija Inés Pérez, de 14 años, constantemente le desobedece y abandona el domicilio, por lo que desea recluirla en una escuela reformatoria.

RIÑA

El vigilante 128 arrestó a Gonzalo Cardona García, vecino de Belascoain 100 y a Eladio Jorge Ledo, de Carnero 2, por haberlos sorprendido en actitud de reñir en la esquina de Belascoain y Figuras.

LISTAS OCUPADAS

El capitán Albuerne y el vigilante número 732, arrestaron a Aurelio López Flores, vecino de San Nicolás número 264, porque al registrarlo en la esquina de Maloja y Manrique, le ocuparon cinco listas con apuntaciones de rifas. Manifestó el acusado que dichas apuntaciones las recoge para u ntal Ñico, cuyo domicilio ignora.

AMENAZAS

Pedro Alejandría Ferreira, de Habana 25, denunció que un individuo apodado "Pancho el Chino", que reside en un comité político, situado en Figuras 96, amenaza e insulta al inquilino de la casa 94, nombrado René Esteba y a su esposa.

DISCUSION Y ESCANDALO

El vigilante 1289 arrestó a José Bejega González, y a Francisca Molina Acevedo, de Sitios 124, por haberlos sorprendido discutiendo acaloradamente en la casa donde residen.

SEPTIMA ESTACION

TROPEZO CON UN CARRETON

En el Hospital Municipal fué asistido Antonio Iglesias, de la Habana, de 16 años y vecino de Neptuno 251, de contusión en la región occipito frontal, con ligeros fenómenos de schok traumático, las que se produjo al montar en un tranvía por la parte trasera y al sacar la cabeza dió contra un carretón que estaba parado en Zenea entre Lucena y Marqués González.

AL BAJAR DEL TRANVIA

En el Centro de Socorros fué asistida Andrea Padrón, de la Habana, de 64 años y vecina de Manrique 57, de escoriación sobre la cara anterior del antebrazo izquierdo, las que sufrió al apearse del tranvía y caerse al suelo.

LO MORDIO UN PERRO

En el Hospital Municipal, fué asistido Abelardo Romeu, de la Habana, de 24 años, soldado del Ejército Nacional, y vecino de la Batería de Santa Clara, de desgarraduras de la piel diseminadas por la región femoral posterior derecha, las que le fueron producidas al morderlo un perro de los lamados Policía, en los momentos en que paseaba por el Malecón.

OCTAVA ESTACION

SE CAYO DEL TRANVIA

El asiático Julio Chiu, vecino de Prensa 41, en el Cerro se cayó del tranvía 339 de Cerro Calle de Habana, en Monte y Matadero, y se produjo contusiones en la cara y en el antebrazo izquierdo.

APUNTACIONES

Los vigilantes 535 y 949, arrestaron a Francisco Oyarbides Barranco, vecino de Fernandina 54, acusándolo de que se didicaba a recoger apuntaciones de terminales de rifas por el barrio de Atarés.

ALCANZADO POR UN AUTO

El vigilante 1693, Manuel Melendres, sufrió contusiones en el codo derecho y en los brazos, al estar descongestionando el tránsito en Infanta y Carlos III, y ser alcanzado por el camión 3150, que era conducido por Eladio Canel Valdés, vecino de Infanta 34, a quien, además, acusa elvigilante, de haberle desobedecido al conducirlo a la Estación Canel dijo que al ocurrir el hecho, el vigilante le maltrató de obra.

NOVENA ESTACION

DESPIDE AL CHAUFFEUR Y NO LE PAGA

Pablo Garmendia y Arango, de la Habana, de 60 años propietario y vecino de 11 No. 390, denuncia que despidió a su chauffeur Marcial Fernández Alvarez, de España, mayor de edad ignorando su actual domicilio, con motivo de que lo vejó e insultó en los momentos en que en su auto salían a paseo, manifestando además que el chauffeur se negó a recoger las ropas y objetos de su pertenencia que tiene en la casa. El chauffeur manifestó que se negó a recojer las cosas de su propiedad por que el Sr. Garmendia no le ha abonado su sueldo perteneciente al mes de Noviembre y los días que van del de Diciembre todo lo cual asciende a la cantidad de $76.00

PEGARON A CRISTAL

En el centro de socorros fué asistido Moisés Cristal, de Polonia, de 23 años, vendeor ambulante y vecino de Mercaderes 12, fué asistido de contusiones y desgarraduras de la piel diseminadas por la cara, las que le produjo Isauro Costa Calveiro, de España, de 25 años y vecino de Wilson 156, fonda, por un disgusto que han tenido por la compra de unas medias.

DECIMA ESTACION

PISO UN PUNTILLA

En la casa de salud La Covadonga, fué asistido Simón Pedregal, de España de 23 años y vecino de San Lázaro esquina a N. de una herida punzante en la región plantar derecha, la que se produjo casualmente al pisar una tabla que tenía varias puntillas.

PALOMAS VIVAS A UN MUERTO

El vigilante especial del Cementerio, Francisco González López, denuncia a Agustina Rodríguez y Rodríguez, de Santa Clara, de 46 años y vecina de Cuba 119, de que estando en el Cementerio vió cuando dejaba un bulto frente a una de las tumbas de los panteones del Obispado y que al llamarle la atención lo recogió viendo que el bulto contenía dos palomas vivas. El cree que eso es práctica de brujería y por lo tanto hace la acusación. La Rodríguez dice que ella visita todas las semanas la tumba de su madre, pero que las palomas no fué ella quien las llevó al Cementerio.

EXCESO DE PASAJE

El vigilante 1353, denuncia que el Omnibus No. 32606, de la empresa La Cubana, transitaba por 23 y 10, con exceso de pasaje. Dice que iba manejado por elchauffeur Sebastián Pérez Pérez, de la Habana, de 25 años y vecino de 3a. y 7a. en el Reparto Buena Vista.

CAYO SOBRE LA BASURA.

En el centro de socorros fué asistida América Fernández, de la Habana, de 3 años y vecina de Luaces No. 9, de quemaduras de 1o. y 2o. grado, diseminadas por el cuerpo las que sep rodujo casualmente al caerse sobre un montón de basuras que estaba ardiendo.

CON UN MARTILLO.

En el Hospital Municipal, fué asistido Ricardo Rosado, de la Habana, de 21 años y vecino de Calzada de Ayesterán No. 16, d euna herida incisa en el dorso de la mano derecha la que se produjo al estar cortando un hierro y darse un golpe con un martillo.

ONCENA ESTACION

APUNTADOR DETENIDO

El vigilante 1808, arrestó a Gabriel Cueto Diego, vecino de Prensa 37, porque teniendo noticias de que se dedica a hacer apuntaciones de rifas, al registrarlo en Cerro y Primelles, le ocupó unas postales con unos números, que, según el vigilante, utiliza para realizar las apuntaciones.

HURTO

Francisca Canto, vecina de San Pablo 4, denunció que del lavadero de dicha casa le hurtaron ropas que aprecia en cuatro pesos.

LE LLEVARON DOS RELOJES

Antonio Díaz Valdés, vecino de Primelles 56, participó que de un escaparate le sustrajeron dos relojes pulsera de oro y unos aretes de oro y brillantes, estimando que fué autor del hecho un individuo nombrado Juan Pérez, que tenía colocado en la casa.

APUNTADORES DETENIDOS

Cumpliendo órdenes del teniente Riera, al mando de esta estación, los vigilantes 1744 y 642, arrestaron a Antonio Caso, vecino de Prensa 35, porque en unión del menor José Sobrino Santana, de Prensa 42, los sorprendieron cuando penetraba en distintas casas, estimando que utilizaba al menor para recoger las apuntaciones de terminales. Los vigilantes acusaron además, a Caso de haberle hecho resistencia, negándose a ir a la Estación.

APUNTACIONES OCUPADAS

Los vigilantes 1808, 642 y 1455 practicaron un registro en la casa Churruca 18, domicilio de Ignacia Viciedo Vergara, ocupando cuatro listas con apuntaciones de terminales y una libreta también con apuntaciones.

SE FUE SIN PAGAR

José López de la Llana, vecino de Falgueras 32, denunció que al personarse en la bodega establecida en Salvador y San Carlos, propiedad del asiático Guan Fiat, par cobrar la suma de $47 importe de mercancías que le vendió, se enteró que dicho individuo había desaparecido, ignorando donde se encuentre.

DUODECIMA ESTACION

MALTRATO DE OBRA

María Ibañez Santo, de Rita 7, en el reparto Juanelo, denunció que su hermana Julia Ibañez Quiñones, de San Benigno 12, la había maltratado de obra, lesionándola. Julia dijo que fué maltratada por María al igual que su hija Carmen Ibañez, sufriendo lesiones.

SE CAYO DE LA BICICLETA

Al caerse de una bicicleta que montada por Jesús del Monte y Pamplona, el menor Bernardo Rodríguez Pérez, dependiente de la carnicería situada en Encarnación y Serrano, se produjo contusiones en las piernas y rodillas.

QUEMADURAS.

La menor Dulce María Cabrera Pérez, vecina de Santa Felicia 6, sufrió quemaduras en el pie derecho, al volcársele encima un jarro con agua hirviendo.

LE PERDIO EL PANTALON

Max Grumbert, vecino de Jesús del Monte 23, denunció que dió a lavar varias ropas en la tintorería situada en Concha 23, propiedad de Eduardo Schuvert, y éste le extravió un pantalón que aprecia en $20.

EXCESO DE VELOCIDAD

El vigilante 1159 denunció por transitar con exceso de velocidad por Jesús del Monte y Madrid, a los chauffers de los autos 11991 y 14523.

DECIMA TERCERA ESTACION

SE FUE DE SU CASA

Benjamín Menéndez García, vecino de Santa Ursula 20, denunció que desde hace dos días su esposa Teresa Callejas Noriega, se marchó de su domicilio.

MALTRATO DE OBRA

Francisco Villalba Ramos, vecino de Jesús del Monte 501, denunció que en la esquina de Pocito y Jesús del Monte, fué maltratado de obra por dos hermanos de raza negra, de apellido Valdés.

NO LE DA LAS ROPAS

María Josefa Morales, vecina de Princesa 28, acusó a Manuel González Arteaga, de San Anastasio 33, de negarse a entregarle ropas de su propiedad que aprecia en la suma de 13 pesos.

CON UNA PIEDRA

El menor Anselmo Domínguez Moreira, vecino de Cortina 19, sufrió una herida contusa en la cabeza, al ser alcanzado por una piedra que le arrojó un menor nombrado Eulogio, que reside en Estrada Palma 128.

SE IGNORA EL MOTIVO

El vigilante 1883 condujo al centro de socorros de Jesús del Monte a un individuo que encontró herido en la bifurcación de las calzadas de Bejucal y Managua, y el que no pudo prestar declaración, y presentaba lesiones menos graves en la cabeza y fenómenos de conmoción cerebral. Por un título de chauffeur que se le ocupó en las ropas se supo que se nombraba el lesionado Aquilino Díaz Feijó, vecino de San Indalecio 28. No se pudo saber como se lesionó.

VAPORES DE TRAVESIA

LINEA HOLANDESA AMERICANA

Servicio regular y fijo por los novisimos y rápidos vapores Correos Holandeses de 17.000 toneladas, con tripulación española y provistos de telegrafía sin hilos.

"SPAARNDAM" "MAASDAM" "LEERDAM" "EDAM"

El vapor correo holandés

''EDAM''

Saldrá fijamente el 29 de Diciembre.

Para VIGO, CORUÑA y ROTTERDAM

Próximas salidas:

VIGO, CORUÑA y ROTTERDAM.

Vapor EDAM, 29 de Diciembre.
Vapor LEERDAM, 19 de Enero 1927.
Vapor MAASDAM, 9 de Febrero.
Vapor SPAARNDAM, 2 de Marzo.
Vapor EDAM, 23 de Marzo.
Vapor LEERDAM, 13 de Abril.
Vapor MAASDAM, 4 de Mayo.
Vapor SPAARNDAM, 25 de Mayo.

VERACRUZ Y TAMPICO

Vapor LEERDAM, 19 Diciembre.
Vapor MAASDAM, 9 de Enero.
Vapor SPAARNDAM, 30 de Enero.
Vapor EDAM, 20 de Febrero.
Vapor LEERDAM, 13 de Marzo.
Vapor MAASDAM, 3 de Abril.
Vapor SPAARNDAM, 24 de Abril.

Admiten pasajeros de primera clase y de Tercera Ordinaria reuniendo todos ellos comodidades especiales para los pasajeros de Tercera Clase.

Amplias cubiertas con toldos, camarotes numerados para dos, cuatro y seis personas. Comedor con asientos individuales.

PRECIOS DE PASAJES REDUCIDOS. EXCELENTE COMIDA A LA ESPAÑOLA

En esta Agencia se expiden pasajes por esta línea, por los lujosos y rápidos trasatlánticos holandeses ROTTERDAM, LINEA DE NEW YORK A PLYMOUTH, BCULOGNE-SUR-MER Y ROTTERDAM NEW AMSTERDAM, VOLENDAM, VEENDAM, NOORDAM y RYNDAM.

Para más informes dirigirse a:

R. DUSSAQ S. en C.

OFICIOS 24. Teléfonos M-5640 y A-5639.

Apartado 1617

HABANA

DEL REPARTO LAS CAÑAS

RESTABLECIDA

La señora Esperanza Valhuerdi de León que fué sometida a una arriesgada operación por el doctor Manuel González, en la clínica de Casuso, se halla totalmente restablecida.

Reciba la amable señora de León nuestra enhorabuena.

BIENVENIDA

Se la damos muy afectuosa al estimado amigo Francisco Martínez que ha llegado a la capital, procedente de México, donde pasó una larga temporada.

Welcome!

NACIMIENTOS

Los apreciables esposos Esperanza Govantes de Meneses y Adalberto Meneses, besan complacidos un hermoso "baby" venido al mundo con toda felicidad.

También los distinguidos esposos Emérito Bacallao de Sánchez y Feliciano Sánchez han visto alegrado su hogar con el nacimiento de un niño, que los llena de venturas.

Reciban ambos matrimonios la felicitación del cronista.

PETICION

Para el correcto joven Pablo Masjuan, alto empleado del National City Bank of New York, ha sido pedida en matrimonio la bella señorita "Titina" Ballenilla.

El cronista hace llegar sus parabienes a la enamorada parejita.

UNA BODA

En días pasados y en la Iglesia de Nuestra Señora del Carmen unieron para siempre sus destinos la gentil señorita Clotilde Hamel y el conocido joven Luis Núñez.

Fueron padrinos la respetable dama Clotilde Baubé viuda de Hamel, madre de la novia y el señor Armando N. de Villavicencio.

Testigos: doctores Oscar Barinaga, Blas Rocafort, José M. Zayas, Rafael Montoro, Gonzalo Aróstegui y señores José Centurión, Mario Seiglie y Ernesto Miró.

Reciban los novios nuestra felicitación.

Emilio Moliner.

¡¡¡NO!!! ABUSE— DE PURGANTES 80cts.
RUZOLENE
—EDUCA—
¡¡¡AL CORRIENTE SIN SER LAXANTE!!!
SARRÁ BUENAS FARMACIAS

¿QUIEN DICE QUE LA EPILEPSIA NO PUEDE CURARSE?

Durante más de cuarenta años la medicina del Prof. Peeke ha curado a millares que padecían de Epilepsia y desórdenes de los nervios. Envíe hoy mismo por un interesante libreto y empezará usted este tratamiento en seguida. PROF. W. H. PEEKE, 4 Cedar St., New York. De venta en las Droguerías de Sarrá y Johnson.

"EMPRESA NAVIERA DE CUBA, S. A."

San Pedro 6. Dirección telegráfica: Emprenave. Apartado 1641.

TELEFONOS:

A-5315.—Información General.
A-4730.—Depto. de Tráfico y Fletes.
A-6236.—Contaduría y Pasajes.
A-3966.—Depto. Compras y Almacén.
M-5293.—Primer Espigón de Paula.
A-5634.—Segundo Espigón de Paula.

Y

COMPAÑIA NAVIERA DE CUBA S. A.

OFICIOS, 83.

ITINERARIOS COMBINADOS

RELACION DE LOS VAPORES QUE ESTAN A LA CARGA EN ESTE PUERTO

COSTA NORTE

Vapor JULIAN ALONSO

Saldrá de este puerto el sábado 11 del actual, directo para BARACOA, GUANTANAMO (CAIMANERA) y SANTIAGO DE CUBA.

Vapor SANTIAGO DE CUBA
Vapor BARACOA

Saldrá de este puerto el sábado 11 del actual para PUERTO TARAFA NUEVITAS, MANATI, VICTORIA DE LAS TUNAS, PUERTO PADRE, CHAPARRA, GIBARA, HOLGUIN, VELASCO, BOCAS, VITA, BANES, MAYARI, ANTILLA, FRESTON, SAGUA DE TANAMO, CAYO MAMBI, BARACOA, GUANTANAMO, (BOQUERON) y SANTIAGO DE CUBA.

Este buque recibirá carga a FLETE CORRIDO para todas las estaciones del F. C. del Norte de Cuba.

COSTA SUR

Vapor EUSEBIO COTERILLO

Saldrá de este puerto el viernes 10 del actual para CIENFUEGOS, CASILDA, TUNAS DE ZAZA, SANTA CRUZ DEL SUR, MANOPLA, GUAYABAL, MANZANILLO, CAMPECHUELA, MEDIA LUNA, NIQUERO, ENSENADA DE MORA y SANTIAGO DE CUBA.

LINEA DE VUELTA ABAJO

Vapor ANTOLIN DEL COLLADO

Saldrá de este puerto los días 5, 15 y 25 de cada mes a las ocho de la noche para los de BAHIA HONDA, RIO BLANCO, BERRACOS, PUERTO ESPERANZA, MALAS AGUAS, SANTA LUCIA, (Minas de Matahambre), RIO DEL MEDIO, DIMAS ARROYOS DE MANTUA y LA FE.

LINEA DE CAIBARIEN

Vapor CAIBARIEN

Saldrá todos los sábados de este puerto, directo para CAIBARIEN, recibiendo carga a flete corrido para PUNTA ALEGRE y PUNTA SAN JUAN, desde el miércoles hasta las 9 a. m. del día de salida.

LINEA DE CUBA, SANTO DOMINGO Y PUERTO RICO

SERVICIO DE PASAJEROS Y CARGA

Provistos de telegrafía inalámbrica

Vapor HABANA

Saldrá de este puerto el sábado 18 del actual a las 11 a. m. directo para GUANTANAMO (Boquerón), SANTIAGO DE CUBA, PUERTO PLATA (R. D.), y SAN JUAN (P. R.) retornando por PONCE, MAYAGUEZ, (P. R.) PUERTO PLATA (R. D.) KINGSTON (Ja.) SANTIAGO DE CUBA y HABANA.

De Santiago de Cuba saldrá el sábado 25 a las 8 a. m.

Vapor GUANTANAMO

Saldrá de este puerto el sábado 1o. de Enero a las 11 a. m., directo para GUANTANAMO (BOQUERON), SANTIAGO DE CUBA, SANTO DOMINGO, SAN PEDRO DE MACORIS (R. D.) y SAN JUAN (P. R.), retornando por PONCE, MAYAGUEZ (P. R.), SANTO DOMINGO (R. D.), KINGSTON (Ja.), SANTIAGO DE CUBA y HABANA.

De Santiago de Cuba saldrá el sábado 8 a las 8 a. m.

IMPORTANTE

Suplicamos a los embarcadores que efectúen embarques de drogas y materias inflamables, escriban claramente con tinta roja en el conocimiento de embarque y en los bultos la palabra PELIGRO. De no hacerlo así serán responsables de los daños y perjuicios que pudieran ocasionar a la demás craga y al buque.

AVISO

Los vapores que efectúen su salida los sábados, recibirán la carga hasta las 4 p. m. del día anterior al de la salida y los que lo hagan los viernes, la recibirán hasta las 11 a. m. del día de la salida.

E 2534 Ind 1 nov.

COMPAGNIE GENERALE TRANSATLANTIQUE

VAPORES CORREOS FRANCESES

BAJO CONTRATO POSTAL CON EL GOBIERNO FRANCES

TODOS LOS VAPORES DE ESTA COMPAÑIA ATRACAN A LOS MUELLES DE SAN FRANCISCO O MACHINA PARA EFECTUAR EL EMBARQUE Y DESEMBARUE DE PASAJEROS, EQUIPAJES Y MERCANCIAS

PROXIMAS SALIDAS

PARA VERACRUZ:

Vapor correo francés	CUBA, saldrá el 3 de Enero 1927.
„ „ „	ESPAGNE, saldrá el 3 de Febrero 1927.
„ „ „	CUBA saldrá el 4 de Marzo 1927.
„ „ „	ESPAGNE, saldrá el 3 de Abril 1927.
„ „ „	LAFAYETTE, saldrá el 3 de Mayo 1927.
„ „ „	CUBA saldrá el 18 de Mayo, 1927.

PARA CORUÑA, SANTANDER Y SAINT NAZAIRE.

Vapor correo francés LAFAYETTE, saldrá el 15 de Diciembre a las 12 del día.

NOTA: El equipaje de bodega y camarote se recibirá en el muelle de San Francisco o Machina (en donde estará atracado el vapor) solamente el día 14 de Diciembre de 8 a 10 de la mañana y de 1 a 4 de la tarde. El equipaje de mano y bultos pequeños los podrán llevar los señores pasajeros al momento del embarque el día 15 de Diciembre de 8 a 10 de la mañana.

Vapor correo francés	CUBA saldrá el 15 de Enero 1927.
„ „ „	ESPAGNE, saldrá el 15 de Febrero 1927.
„ „ „	CUBA saldrá el 15 de Marzo 1927.

PARA CORUÑA, GIJON, SANTANDER Y SAINT NAZAIRE

Vapor correo francés	ESPAGNE saldrá el 15 de Abril, 1927.
„ „ „	LAFAYETTE, saldrá el 15 de Mayo, 1927.
„ „ „	ESPAGNE, saldrá el 15 de Junio 1927.

PARA VIGO, CORUÑA, SANTANDER Y SAINT NAZAIRE

Vapor correo francés	CUBA saldrá el 30 de Mayo 1927.
„ „ „	LAFAYETTE, 30 de Junio 1927.

IMPORTANTE

Buena comida a la española. Camareros y cocineros españoles

LINEA DE NEW YORK AL HAVRE, PLYMOUTH Y BURDEOS.

En esta Agencia se expiden pasajes por esta línea, para los lujosos y rápidos trasatlánticos franceses PARIS, FRANCE, SUFFREN, ROCHAMBEAU, etc. etc.

Para más informes, dirigirse a:

ERNEST GAYE

O'REILLY NUM. 2. Apartado 1090. TELF. A-1476.

HABANA.

E 2535 Ind 1 nov

VAPORES CORREOS DE LA COMPAÑIA TRASATLANTICA ESPAÑOLA

PASAJE, CARGA Y CORRESPONDENCIA

LINEA RAPIDA AL NORTE DE ESPAÑA

SERVICIO CADA 22 DIAS

PARA CORUÑA, GIJON, SANTANDER Y BILBAO

El rápido vapor CRISTOBAL COLON, Capitán Fano, saldrá el día 29 de Noviembre.

PROXIMAS SALIDAS DE LA HABANA

PARA: VERACRUZ Y TAMPICO: 48 horas de viaje:	PARA: CORUÑA, GIJON, SANTANDER y BILBAO: 9 días de viaje.
Vapor	Vapor
CRISTOBAL COLON, 18 Novbre.	CRISTOBAL COLON, 29 Novbre.
ALFONSO XIII, 10 Diciembre.	ALFONSO XIII, 21 Diciembre.
CRISTOBAL COLON, 1 Enero 1927	CRISTOBAL COLON 12 Enero 1927

AVISO IMPORTANTE A LOS PASAJEROS

Para uso exclusivo de los que embarquen en estos buques y deseen continuar rápidamente viaje a Madrid o estaciones de ruta, esta Compañía ha establecido un servicio de tren especial provisto de coche-cama, que saldrá del Muelle de Santander inmediatamente después de la llegada del buque y de recibir a los pasajeros que hayan solicitado su boletín correspondiente en esta Agencia, o a bordo, por mediación del Sobrecargo del buque.

El precio del billete de ferrocarril incluída cama, hasta Madrid, es de pesetas 120.25 por persona.

LINEA PARA GOLFO MEXICANO

SERVICIO CADA 26 DIAS

PROXIMAS SALIDAS DE LA HABANA

PARA VERACRUZ Y NEW ORLEANS O GALVESTON:

Vapor "MANUEL CALVO"	3 de Diciembre.
„ "P. SATRUSTEGUI"	28 de Diciembre.
„ "MONTEVIDEO"	23 de Enero de 1927.

LINEA CANARIAS, CADIZ Y BARCELONA

SERVICIO CADA 26 DIAS

PROXIMAS SALIDAS DE LA HABANA:

El vapor MONTEVIDEO Capitán MARROQUIN, saldrá para SANTA CRUZ TENERIFE, LAS PALMAS, CADIZ y BARCELONA, el día 24 de Noviembre 1926

Vapor "MONTEVIDEO"	24 de Noviembre.
„ "MANUEL CALVO"	20 de Diciembre.
„ P. SATRUSTEGUI"	14 de Enero de 1927.
„ "MONTEVIDEO"	9 de Febrero de 1927.

Estos vapores atracan a los Muelles de la Port of Havana Docks Co.

Para más informes: MANUEL OTADUY, Agente General.

San Ignacio 72. Apartado 707. Teléfonos: A-6583 y A-7900. HABANA.

E 2533 Ind 1 nov

ANUNCIESE EN EL 'DIARIO DE LA MARINA'

M I S C E L A N E A

GRAN LIQUIDACION DE REGISTRADORAS USADAS

Marcas "National", "American" y "Federal"

TEXIDOR COMPANY LIMITED

Muralla, 27

3800 Ind. 5-Dic

SANATORIO "DR. PEREZ-VENTO"

Enfermedades nerviosas y mentales. Para Señoras, exclusivamente.

Calle Barreto, núme ro 62, Guanabacoa.

E. 2350 Ind. 1 Oct.

NECESITAMOS 10.000 PERSONAS

QUE QUIERAN SABER INGLES EN POCAS SEMANAS GARANTIZAMOS MAGNIFICO RESULTADO. PIDA INFORMACION HOY. INSTITUTO UNIVERSAL (D. 56) 128 E. 86 ST. NEW YORK, N. Y.

PELUQUERIA CABEZAS

La más grande y mejor de la Habana

Neptuno 38. Teléfono A-7034

Doce expertos peluqueros cortan la melena finamente en todos los estilos, por $0.50.

Con ondulación Marcel y al agua, para ocho días de duración, $1.00.

Masaje, arreglo de cejas, manicure y Shampoo, a $0.50.

Tinturas ENNE Vegetal, la mejor de todas, todos colores, $5.00.

Rizo Permanente Garantizado, para un año y hecho en una sola hora, $15.00 y $20.00.

Servicio a domicilio con puntualidad, por los más expertos operarios de la Peluquería

CABEZAS

E 2519 Ind 1 nov.

MADAME GIL

Obispo, 86. Teléfono A-6977

PELUQUERIA DE SEÑORAS

ACADEMIA DE BELLEZA

Para lucir sus encantos con un "cachet" de distinción y juvenil belleza, consulten con Madame Gil el estilo de peinados y cortes de melenas que deben adoptar de entre sus modelos, siempre de última creación.

La falta de armonía entre el rostro y el arreglo de la cabeza, es signo de fealdad y mal gusto.

Esta casa garantiza siempre la perfección refinada de todos sus trabajos y dispone de 24 empleados bien especializados en los cortes, ondulaciones "Marcel" permanentes y al agua, masajes, limpieza del cutis, manicures, cejas, etc.

E 2525 Ind. 1 nov.

"LA PERLA"

Animas, 84.—Tel. A-822

Dinero sobre alhajas.

La que menos interés cobra.

Joyas y Muebles

—A como quiera.—

E 2495 Ind 1 nov

¿QUIERE usted establecerse en negocio propio? No hay que invertir dinero. Pídanos nuestro librito explicativo gratuito. International Service, 232, East. Erie Street, Chicago, Estados Unidos.

52202 10 dic.

OBRAS DE ALBAÑILERIA

Construcciones y reparaciones se hacen pronto y a precios equitativos por un experto y solvente albañil y tomo 16,500 pesos al 1 y medio primera hipoteca, doble garantía. Hermida, San Indalecio No. 3 entre Tamarindo y línea de trenes.

53180 12 dic.

JUGUETERIA. Por cambiar de giro se liquidan todas las existencias de una juguetería, una verdadera ganga. Calle Padre Varela 95. 53330 12 dc.

COMPRO maderas de andamiadas, tablones de 1 y medio por 12, alfardería de 3 x 4, 4 x 4 y 3 x 5, pago según estado de la madera. Agustín Sánchez, Muralla 18, altos. 53400 14 dic.

ECONOMICE UN 50 %

Reformando sus colchones. Los dejamos nuevos, y compre sus colchones y colchonetas y almohadas en nuestra fábrica La Luisita, Monte 121. Teléfono A-8107.

51829 9 dic.

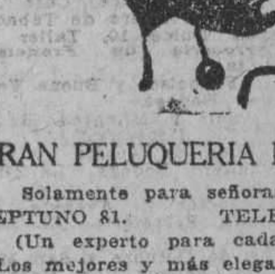

GRAN PELUQUERIA MARTINEZ

Solamente para señoras y niños

NEPTUNO 81. TELEFONO A-5039

(Un experto para cada servicio)

Los mejores y más elegantes cortes de melenas se hacen en esta casa. Las damas que deseen lucir sus manos bonitas, se las arreglan en la Peluquería MARTINEZ. No tenemos rival en nuestro giro para el masaje científico de la cara. Especialidad en la ondulación Marcel y "Permanente". Tenemos expertos para el shampoo.

La Peluquería MARTINEZ tiene la representación exclusiva para toda la Isla de Cuba de los famosísimos e inigualables Productos de Belleza MISTERIO, que son algo así como el complemento de la mujer bonita.

PELUQUERIA "MARTINEZ"

DE

CIRIA E HIJOS

Neptuno 81 (entre Manrique y San Nicolás) Habana. Teléfono A-5039.

63382 31 dic

VAPORES DE TRAVESIA

A INGLATERRA DIRECTO EN 14 DIAS

"OZEAN LINE"

M|S "RIO BRAVO"

Saldrá de la Habana para Plymouth, y Bremen el día 13 de Diciembre de 1926.

CUBA A MEXICO

M|S "RIO PANUCO"

Saldrá de la Habana para Veracruz, Tampico y Galveston, el día 20 de Diciembre de 1926.

LYKES BROS. STEAMSHIP AGENCY, S. A.

Agentes Generales para Cuba

LONJA Nos. 404-408. Teléfono M-6955.

"COMPAÑIA DEL PACIFICO"

MALA REAL INGLESA

El lujoso trasatlántico, de 23,800 toneladas de desplazamiento.

"OROYA"

Tenemos en este buque espléndidos camarotes vacantes para primera y segunda clase y excelente acomodo para tercera clase. Saldrá fijamente el 22 de Diciembre, para:

LA CORUÑA, SANTANDER, LA PALLICE, ROCHELLE y LIVERPOOL

COMODIDAD, CONFORT, RAPIDEZ Y SEGURIDAD

PROXIMAS SALIDAS

Para ESPAÑA, FRANCIA e INGLATERRA.

Vapor OROYA, 22 de Diciembre.
Vapor ORBITA, 5 Enero.
Vapor ORCOMA, 19 Enero.
Vapor ORITA, 16 Febrero.
Vapor ORDUÑA, 11 Marzo.
Vapor OROPESA, 23 Marzo.
Vapor OROYA, 6 Abril.
Vapor ORCOMA, 17 Abril.
Vapor ORITA 18 Mayo.
Vapor ORBITA, 5 Junio.

Para COLON, puertos de PERU y de CHILE y por el ferrocarril Trasandino a Buenos Aires.

Vapor ORITA, 2 Enero.
Vapor ESSEQUIBO, 3 Enero.
Vapor EBRO, 31 Enero.
aVpor OROPESA, 6 Febrero.
Vapor OROYA, 20 Febrero.
Vapor ESSEQUIBO, 28 Febrero.
Vapor ORCOMA, 6 Marzo.
Vapor ORTEGA, 20 Marzo.

Para NUEVA YORK

Salidas mensuales por los lujosos trasatlánticos, EBRO y ESSEQUIBO. Servicio regular para carga y pasaje, con trasbordo en Colón a puertos de Colombia, Ecuador, Costa Rica y Nicaragua, Honduras, Salvador y Guatemala.

DUSSAQ Co., Ltf.

Oficios 30. Teléfono A-6540 A-7218.

DEPARTAMENTO DE COLCHONETAS, COLCHONES, COJINES, ETC.

De todos estos artículos presenta "El Encanto" la más extensa y flamante variedad.

A los precios más módicos.

Colchonetas, surtido compieto de tamaños y calidades, desde $1.80.

Colchones, de varias clases, altos y bajos, desde $7.00.

Edredones (''confortables'') de seda un gran surtido.

Cojines de Cretona de otomano de seda, bordados, de terciopelo... Desde $1.50.

Cestos de mimbre para ropa usada para viaje y otros usos, en todos los tamaños y formas, desde $1.75.

Mosquiteros de punto y de muselina, en todos los tamaños, desde $1.50.

Mosquiteros con aparato, en varias formas y tamaños desde $5.00.

Mosquiteros sueltos, para aparatos, en todos los tamaños, de $2.50.

E. 2592 Ind. 1 Oct.

M.E.C.D. 2016

MISCELANEA

¡OJO! ¡OJO!

Propietarios, el único que garantiza la completa extirpación del comején, contando con el mejor procedimiento y gran práctica, recibe aviso en 10 de Octubre No. 534. Piñol. I-3302.

51109.—23 Dic.

ALMANAQUES

para anuncios, desde $20.00 millar. Solicito agentes para este artículo. Mande 20 centavos en sellos para las muestras. Fabricante de artículos y envases de cartón. CESAREO GONZALEZ, Amistad, 71. Telf. A-7982. Habana.

E 2792 10 d 3 dic.

Surtido completo de los afamados BILLARES marca "BRUNSWICK".

Hecemos ventas a plazos.

Toda clase de accesorios para billar. Reparaciones. Pida catálogos y precios.

Hartmann Baja 2. O'Reilly, 102.
Santiago de Cuba. Habana.

PIELES

Se arreglan y reforman. Neptuno 139, altos. Teléfono U-5473. 43756.—29 Dic.

LAMPARAS

LAS

DORAMOS

REPARAMOS

REFORMAMOS

MODERNIZAMOS

LA INSULAR

Reina 113.

Telf. A-3323.

E 2494 ind. 1 nov

DIRECTORIO PROFESIONAL

ABOGADOS Y NOTARIOS

FELIPE RIVERO Y ALONSO

Abogado y Notario
Aguiar, 73
Dptos. 710-11-12. Tel. M-1472

E. 2394.—Ind. 1 Oct.

errara y Diviñó

Abogados. Aguiar 71 5o. piso. Teléfono A-2194. De 9 a 12 a. m. y de 2 a 5 p. m.

E 2181 ind. 1 Sep.

Dr. Elio Roselló Montaño

ABOGADO Y NOTARIO

Herencias. Divorcios. Asuntos hipotecarios, rapidez en el despacho de las escrituras con su legalización. Oficina Empedrado 33 A-8502.

E 2371 Ind. 1 Oct.

DR. MANUEL ARANDA MUÑOZ

ABOGADO

Asuntos hipotecarios, herencias, toda clase de asuntos civiles. Cuba 36. Dept. 112. Teléfono M-6173.

E 2671 30 d 26 nov.

LCDO. MANUEL PERALTA Y MELGARES

ABOGADO

EMILIO MENENDEZ SERPA

Mandatario Judicial

HAN TRASLADADO SU BUFETE A MALECON No. 3, altos

De 9 a 12 a. m. y de 2 a 5 p. m.
Teléfono M-1041.

E 2483 30 d 27 Oct.

DR. S. SANCHEZ GOVIN

ABOGADO

Asuntos Hipotecarios, administración de bienes y capitales; herencias, divorcios y juicios ejecutivos. Habana 72, altos. Teléfonos A-1351 y F.O.-1291. De 3 a 5 p. m.

E 2428 ind. 1 Oct.

MARCAS Y PATENTES

DR. CARLOS GARATE BRU
ABOGADO

Cuba 19. Teléfono A-2434

E 2395 ind 1 Oct.

BOVEDAS PANTEONES

Listos para enterrar de una y dos bóvedas, cerca de la entrada. Marmolería La Primera de 23 de Rogelio Suárez. Esta casa se hace cargo de traslado de restos con cajas de marmol a $18.00. Se hacen trabajos para el campo. Calle 23 entre 10 y 12. Teléfonos F-2382, F-1512 y F-2957.

50276 16 dic.

MANUEL JIMENEZ LANIER
FERNANDO ORTIZ
OSCAR BARCELO

ABOGADOS

nandez Llano

ABOGADO Y NOTARIO

Habana, 57. Teléfono A-9313.

E 2354 Ind. 1 Oct.

JUAN RODRIGUEZ RAMIREZ

ABOGADO Y NOTARIO

San Ignacio, 40, altos, entre Obispo y Obrapía. Teléfono A-3701

E 2386 ind. 1 Oct.

Saúl Sáenz de Calahorra
Y
OSCAR QUINTANA

ABOGADOS

Se hacen cargo de toda clase de asuntos judiciales, tanto civiles como criminales y del cobro de cuentas atrasadas. Bufete Edificio Larrea. Deptos. 302 y 304. Empedrado y Aguiar. Telfs. A-5024, y M-5247.

E 2366 Ind. 1 Oct.

PROFESIONALES

ADOLFO CABELLO

ABOGADO

Lealtad 116 entre Salud y Dragones. Teléfono A-0327. Consultas de 9 a 11 a. m.

E 2439 Ind. 1 Oct.

DOCTORES EN MEDICINA Y CIRUGIA

DR. FELIX PAGES

CIRUJANO DE LA QUINTA DE DEPENDIENTES
CIRUGIA EN GENERAL

A partir del 18 del pasado mes de octubre ha reanudado sus visitas y consultas el doctor Félix Pagés. Consultas: D, entre 21 y 23, Lunes, Miércoles y Viernes de 2 a 4. Teléfono F-4483.

E 2384 Ind. 1 oct.

Dr. Manuel González Alvarez

CIRUJANO DE LA ASOCIACION DE DEPENDIENTES
CIRUGIA EN GENERAL

Consultas de 3 a 5, martes, jueves y sábados. Apodaca 3, altos, entre Cárdenas y Cienfuegos. Teléfono A-9102. Residencia particular: Calle 1, entre 9 y 11, Vedado. Teléfono F-2441.

E. 2378 Ind. 1 Oct.

Dr. Abelardo Rodríguez Cuéllar

Especialista de enfermedades nerviosas y mentales del Dispensario Tamayo. Tratamientos especiales, eléctricos, naturistas y psíquicos, para las enfermedades nerviosas y mentales. Enfermedades de señoras, del estómago, pulmones, venéreas y de la sangre. Consultas de 2 a 4 de la tarde. Campanario 197. Teléfono A-7820.

E. 2408 Ind. 1 Oct.

"POLICLINICA HABANA"

Suárez, 32 Teléfono M-6233.

DIRECTOR FACULTATIVO
DR. FORTUNATO C. OSSORIO

De Medicina y Cirugía en general. Especialista para cada enfermedad. Consultas de 1 a 5 de la tarde y de 7 a 9 de la noche. Consultas especiales, dos pesos. Reconocimientos $3.00. Enfermedades de señoras y niños. Garganta, nariz y oídos, (OJOS). Enfermedades nerviosas, estómago, corazón y pulmones, vías urinarias, enfermedades de la piel, blenorragia y sífilis, inyecciones intravenosas para el asma, reumatismo, tuberculosis, obesidad, partos, hemorroides, diabetes y enfermedades mentales, etc. Análisis en general. Rayos X, masajes y corrientes eléctricas. Los tratamientos y sus pagos a plazo. Teléfono 1-6283.

E. 2363 Ind. 1 Oct.

Dr. ABELARDO LABRADOR

Monte 74, entre Indio y San Nicolás. Consultas gratis de 8 a 12 a. m. Pagos de 3 a 5. Especialidad enfermedades de señoras, partos, venéreos y sífilis, pulmones, corazón y riñones, en todos los períodos. Inyecciones intravenosas. Neosalvarsan, etc. Avisos teléfonos A-0801, U-2256.

E 2358 Ind 1 oct

DR. S. PICAZA

De los Hospitales de París y New York. Enfermedades del Estómago, Intestinos, e Hígado exclusivamente. Tratamientos especiales para las afecciones biliares y para la Constipación o estreñimiento. Examen a los Rayos X, de todos los pacientes. Horas de 2 a 4, o especiales, previo aviso. San Lázaro 246, teléfono F-4918.

2433 Ind 7 oct.

Dr. Enrique Fernández Soto
Y
Dr. CARLOS DE LEJARZA

AUXILIAR

Oídos, nariz y garganta. Consultas: lunes, martes y jueves, de 2 a 4. Calle 3, entre Infanta y 27. Telf. U-2465. No visita. El doctor Lejarza sustituye al doctor Fernández Soto en su ausencia. Teléfono F-4836.

E 2381 Ind 1 oct

Dr. MANUEL LOPEZ PRADES

MEDICO CIRUJANO

De las Facultades de Madrid y la Habana. Con 36 años de práctica profesional. Enfermedades de la sangre, pecho, señoras y niños, partos. Tratamiento especial curativo de las afecciones genitales de la mujer. Consultas diarias de 1 a 3 Gratis los martes y viernes. Virtudes, 116, bajos. Teléfono A-0226. Habana.

DR. SALVADOR LAUDERMAN

Médico de la Asociación Canaria. Medicina en General, especialmente enfermedades del sistema nervioso, sífilis, venéreo y tuberculosis pulmonar. Consultas. diarias de 1 a 3 p. m. en Santa Catalina 12, entre Delicias y Buenaventura, Víbora Teléfono X-1040. También recibe avisos en Jesús del Monte 562, esquina a Vista Alegre, teléfono 1-1702.

E 2356 Ind 1 oct

Dres. Alfredo G. Domínguez Roldán y
Manuel Viamonte Cuervo

Rayos X, Radium Radioterapia profunda, Electricidad médica. Horas: de 1 a 4 p. m. Teléfono A-5049. Paseo de Martí número 33. Habana.

E 2453 ind. 15 oct.

Dr. Alberto S. de Bustamante

Profesor de Obstetricia, por oposición. Especialidad partos y enfermedades de señoras. Consultas los lunes y viernes de 1 a 3, en la Clínica Bustamante-Núñez. Teléfono F-3057. Domicilio, 15, entre J y K, Vedado. Teléfono F-1862.

E. 2476.—Ind. 26 Oct

CLINICA BUSTAMANTE-NUÑEZ

J y 11, Vedado, Cirugía General y especial, Partos, Rayos X y Laboratorio. Teléfono F-1184.

T. 2477.—Ind. 26 Oct.

DR. J. A. TABOADELA

Médico Especialista en vías digestivas (Estómago, Intestinos, Hígado, Pancreas); y nutrición; (Diabetes, Delgadez, Gordura excesiva, local o general). Planes de alimentación infantil. Curación rápida de las colitis. Lunes, miércoles y viernes de las 1 a 3. Gratis, miércoles de 3 y media a 4 y media. Lealtad, 44. Teléfono M-8585.

E. 2478 Ind. 22 Oct.

DR. JOSE VARELA ZEQUEIRA

Profesor de Anatomía de la Universidad Cirujano Jefe de la Asociación Cubana de Beneficencia. Cirugía en general. Especialidad: Cirugía de la mujer. Consultas de 2 a 4. Gervasio 126, entre San Rafael y San José. Teléfono: U-5410.

E. 2369 Ind. 1 Oct.

DR. CABRERA

RADIOLOGIA EXCLUSIVAMENTE

Rayos X, Radium. Radioterapia profunda. Corrientes. Radiografía a domicilio. Antiguo gabinete "Alamilla". San Miguel 116. De 2 a 6.

E. 2427 Ind. 1 Oct.

Dr. Francisco Javier de Velasco

Afecciones del corazón, pulmones, estómago e intestinos. Consultas los días laborables, de 12 a 2. Horas especiales, previo aviso. Salud 34. Telf. A-5418.

E 2383 Ind 1 oct.

Dra. MARIA PEREZ GOVIN

MEDICA CIRUJANA

Médica de la Facultad de la Habana y Hospital Broca de París. Garganta, nariz y oídos. De 1 a 3. Teléfono U-2439. San Miguel 152, antiguo.

E 2380 Ind 1 oct

DR. J. B. RUIZ

De los hospitales de Filadelfia, New York y Calixto García. Especialidad vías urinarias, sífilis y enfermedades venéreas. Examen visual de la uretra, vejiga y esteterismo de los uréteres.

SAN LAZARO 221-C. De 1 a 3

E. 2492 Ind. 1 Nov.

POLICLINICA INTERNACIONAL

Director: doctor David Cabarrocas, Lealtad 143, entre Salud y Dragones. Teléfono A-0344. De 11 a. m. a 4 p. m. De 7 a 3 p. m. Primera atención médica con motivo de una consulta, reconocimiento, visita a domicilio, examen de Rayos X, análisis parcial orina, incisión absceso, inyección intravenosa de Neosalvarsán o cualquier otra inyección, cura corriente eléctrica, masaje agua caliente, pulverización, vapor, completamente gratis para pobres. Inyecciones especiales para Reumatismo, Anemia, enfermedades de la Piel, Sífilis, Venéreas, fiebres en general Tuberculosis, Cáncer, enfermedad de señoras, Corazón, Riñones, Hígado, Estómago e intestino, sistema nervioso, análisis completo de orina y análisis exudado para venéreos, aplicaciones de aparatos de yeso, análisis sangre para Sífilis, raspado uterino. Partos y Cirugía en general. Se regala la medicina al pobre.

E 2362 Ind 1 oct

PROFESIONALES

Dr. J. A. Hernández Ibáñez

ESPECIALISTA Y CIRUJANO DE VIAS URINARIAS DE LA ASOCIACION DE DEPENDIENTES Y GENITO-URINARIAS DE SEÑORAS, DEL DISPENSARIO TAMAYO

Enfermedades venéreas; Cistoscopia; Cateterismo de los Uréteres. Tratamiento y Cirugía de las Vías Urinarias. Domicilio: Paseo núm. 274, altos, entre 27 y 29, Vedado. Teléfono F-5716. Consultas Neptuno número 78, esquina a Manrique. De 7 y media a 9 a. m. y de 3 a 6 p. m. Teléfono A-5469.

E 2353 ind. 1 oct.

DOCTOR STINCER

CATEDRATICO DE ANATOMIA TOPOGRAFICA DE LA FACULTAD DE MEDICINA. CIRUJANO DE LA QUINTA COVADONGA. CIRUGIA EN GENERAL. Consultas lunes, jueves y sábados; los demás días, previo aviso, de 2 a 4 Calle M num. 4, Vedado. Telf. F-2213.

E 2352 ind. 1 oct.

DR. REGUEYRA

Medicina interna en general especialmente en el artritismo, reumatismo, piel, barros, eczemas y úlceras, dispepsia, colitis, neurastenia, neuralgias, parálisis y demás enfermedades nerviosas. Consultas de 1 a 4 Jesús del Monte 601-A, entre San Mariano y Vista Alegre.

E. 2524 Ind. 1 Nov.

CLINICA DE ENFERMEDADES VENEREAS

Progreso 14, altos, entre Aguacate y Compostela.

RECONOCIMIENTO GRATIS

Curación rápida y garantizada de todas las enfermedades venéreas. Precios módicos. Facilidades de pago.

E 2279 Oct. 27.

DOCTOR PEDRO MONTALVO

Médico del Dispensario Tamayo. Estómago, intestinos y pulmones, especialmente. Consultas de 4 a 6 en Belascoaín 79, entre San Rafael y San José. Domicilio 4, núm. 28, entre 13 y 15, Vedado Teléfono F-1972. Pobres, martes y sábados.

E 2673 30 d 28 nov

DR. GONZALO PEDROSO

CIRUJANO DEL HOSPITAL MUNICIPAL DE EMERGENCIAS

Especialista en vías urinarias y enfermedades venéreas. Cistoscopia y Cateterismo de los uréteres. Cirugía de vías urinarias. Consultas de 10 a 12 y de 3 a 5 p. m. en la calle de Avenida de la República 254.

E. 2497 Ind. 1 Nov.

DR. PEDRO A. BOSCH

Medicina y Cirugía. Con preferencia, partos, enfermedades de niños, del pecho y sangre. Consultas de 2 a 4. Aguiar 11. Teléfono A-6465.

E. 2365 Ind. 1 Oct.

CORPORACION CLINICA

Teniente Rey 78
Teléfonos: A-7913, M-2364

Tratamiento de las enfermedades por médicos especiales. CLINICA DE RAYOS X, Radioscopías, Masajes, corrientes de alta frecuencia. Rayos ultra violeta. CIRUGIA Y MEDICINA EN GENERAL. Parteros y comadronas. Enfermedades de señoras y niños. Enfermedades de los OJOS, OIDOS, NARIZ y GARGANTA, Sífilis, INYECCIONES intravenosas, etc. General. Debilidad sexual e impotencia. BLENORRAGIAS.

TODAS LAS CONSULTAS $2

Reconocimientos: general, Empleando aparatos: $5.00. CONSULTAS, DE 1 A 5 y DE 7 A 9, (NOCHE). LABORATORIOS. Se hacen toda clase de análisis. ORINA COMPLETO: $3.50. ALMORRANAS: Son curadas sin operación, por procedimientos modernos. TATUAJES, manchas, arrugas, verrugas, etc., tratadas y quitadas. Enfermedades de la boca.

DENTISTA

Extracciones sin dolor, trabajos artificiales, etc.

LOS POBRES, PRECIOS REDUCIDOS
ENFERMEDADES MENTALES Y NERVIOSAS

INSTITUTO CLINICO

Director Facultativo: Dr. A. Flores. Neptuno 208, entre Oquendo y Soledad, bajos, entrada izquierda. Telf. U-3987. Curación radical de las Almorranas sin operación ni dolor. Excemas por antiguas que sean. Inyecciones intravenosas para Impotencia, Neurastenia, Sífilis, Reumatismo, Tuberculosis, Raquitismo y Escrofulosis, Blenorragia, Arterio-Escuerosis, Corrientes de Alta Frecuencia, Rayos Violeta, Extirpación de Verrugas, Niños (31 años de práctica). Estómago y Colitis. Nerviosas y Mentales. Análisis de Orina dos y tres pesos, Sangre. Consultas dos pesos. Reconocimientos 3 y 5 pesos, con aparatos. Curaciones a plazos. Consultas de 1 a 5 y 7 a 9 p. m.

E 2497 30 nov.

ENFERMEDADES SECRETAS

Antiguas, mal curadas y prostatitis, impotencia, esterilidad. Curaciones garantizadas en pocos días, sistema nuevo alemán. Dr. Jorge Winkelmann, especialista alemán, 28 años de experiencia. Lagunas 35, a todas horas. Habiendo regresado recientemente de Alemania.

E 2636 Ind 13 nov

DR. JOSE ALFONSO

Especialista del Centro Asturiano
NARIZ, GARGANTA, OIDOS Y OJOS

Calzada del Monte 386. Consultas de 2 a 4. Teléfono M-2330.

DR. J. M. VERDUGO

ESTOMAGO E INTESTINOS

Curación radical de la úlcera estomacal y duodenal y de la Colitis en cualquiera de sus períodos, por procedimientos especiales. Consultas de 2 a 4 de la tarde. Teléfono A-4425. Prado 60, bajos.

E 2374 ind 1 oct.

POLICLINICA ZEQUEIRA

Curación radical de la tuberculosis en todos los períodos con inyecciones especiales usadas solo en esta Policlínica. Tratamiento moderno y eficaz para las enfermedades del estómago, piel, sangre, anemia y desnutrición. Curación rápida del asma y reumatismo por la vía intravenosa. Consultas $5.00; de 8 a 11 a. m. de 1 a 3 y de 3 a 7 p. m. todos los días Martes, jueves y sábados, gratis para los Pobres. Policlínica Zequeira, Reina 78, entre Campanario y Lealtad. Teléfono A-1081.

E. 2359. Ind. 1 Oct.

Dr. C. LOPEZ DE VIVIGO

De la Facultad de Medicina de Madrid. Medicina interna. Aparato Digestivo. Consulado 32, altos. Consultas de 9 a 11 y de 2 a 5. Teléfono M-4919.

E 2660 30 d 20

ANALISIS DE ORINA

Completo dos pesos, Prado 62, esquina a Colón. Laboratorio Clínico Químico del doctor Ricardo Albaladejo. Teléfono A-3344.

E 2376 ind. 1 oct.

Dra. MARIA GOVIN DE PEREZ

MEDICA CIRUJANA

De La Facultad de la Habana, Escuela Práctica y hospital Broca de París. Especialista en enfermedades de señoras, partos y cirugía. Teléfono U-2439, San Miguel 152, antiguo.

E 2397 ind. 1 oct.

DR. LAGE

Estómago. Debilidad sexual Diabetes. Afecciones de señoras, sifilíticas y venéreas. De 1 a 4 y a horas convencionales. Patria, 6, altos. Cerro. Telf. A-2751.

E 2387 ind. 1 oct.

DR. TORROELLA BONNIN

MEDICO CIRUJANO

Medicina en general. Especialista en Niños. Especialista en enfermedades del Estómago e Intestinos, piel, úlceras, eczemas crónicos, etc. Artritismo y Anemias. Consultas diaria: de 1 a 3, Calzada de San Lázaro 319-A. Teléfono U-5283.

E 2622 30 d 12 nov.

PROFESIONALES

DR. JOSE LUIS FERRER

CIRUJANO DE LA ASOCIACION DE DEPENDIENTES

Afecciones venéreas, vías urinarias y enfermedades de señoras, Martes, Jueves y Sábados, de 3 a 5 p. m. Virtudes 143 1|2, bajos. Teléfono A-4364.

E 2382 Ind 1 oct

DR. RAMIRO CARBONELL

MEDICO DE VISITA DE LA QUINTA DE DEPENDIENTES

Especialidad en enfermedades de niños. Medicina en general. Consultas de 3 a 4. Escobar 142, teléfono A-1336. Domicilio: Calzada de la Víbora 636. Teléfono I-2974.

E 2377 Ind 1 oct

DOCTOR JOAQUIN BARALT-MEDINA

MEDICO CIRUJANO
MEDICINA INTERNA Y VIAS URINARIAS

Consultas diarias de 3 a 6 p. m. Calle Chacón, 23, altos. Apartamentos 4 y 5. Teléfono F-1464.

E 2619 10 dic.

DR. GUILLERMO LOPEZ ROVIROSA

Especialista en enfermedades mentales y nerviosas, incluyendo las de los órganos sexuales (pérdidas, debilidad, impotencia). Alteraciones del funcionamiento de las Glándulas internas. Estómago e Intestinos, Pulmones, Enfermedades de la piel, incluyendo las del cuero cabelludo y calvicie. San Lázaro 468, entre Infanta y D. De 5 a 7, (domingos de 4 a 6). Teléfono U-3221. A los enfermos del interior se envía a petición un cuestionario impreso.

E 2441 ind. 1 oct.

DR. MANUEL GALIGARCIA

Cinco años de interno en el Hospital Nacional Calixto García, Ayudante por oposición de la Facultad de Medicina. Especialista de la Asociación Canaria Enfermedades nerviosas y mentales. Consultas y reconocimientos, $5.00, de 3 a 5 diarias. En la Calle J, num. 211, bajos, entre 21 y 23, en el Vedado. Teléfonos. F-2774 y F-5835.

E. 2373 Ind. 1 Oct.

DR. B. VILA

Médico cirujano. Exclusivamente niños. Ayudante a la Cátedra de Patología y Clínica Infantil. Consultas diarias de 2 a 4 p. m. Carlos III, 209, esquina a Franco (altos). Teléfono U-5792.

E 2391 ind. 1 oct

Dr. E. PERDOMO

Vías urinarias, estrechez de la orina, venéreo, hidrocele, sífilis, impotencia. Calle D y 11, Vedado, de 1 a 4 Teléfono F-4822.

E 2355 ind. 1 oct.

DR. GONZALO AROSTEGUI

Médico de la Casa de Beneficencia y Maternidad. Especialista en las enfermedades de los niños. Médicas y Quirúrgicas. Consultas de 12 a 2. G, número 116, entre Línea y 13, Vedado. Telf. F-4233.

E. 2600 Ind. 1 Nov.

DR. CELIO R. LENDIAN

Consultas todos los días hábiles de 2 a 4 p. m. Medicina interna especialmente del corazón y de los pulmones. Partos y enfermedades de niños. Consulado 20. Teléfono M-2671.

E. 2367 Ind. 1 Oct.

DR. J. LYON

De la Facultad de París. Especialidad en la curación radical de las hemorroides sin operación Consultas de 1 a 3 p. m. diarias. Correa esquina a San Indalecio, Jesús del Monte.

E 2385 ind. 1 oct.

DR. JOSE G. RIVERO

Especialista en enfermedades de los pulmones, corazón y estómago. Tratamiento especial de la tuberculosis por inyecciones especiales. Enfermedades de la sangre. Reconocimiento $5.00. Para pobres: martes, jueves y sábados, gratis. Consultas de 3 a 5, todos los días en Reina 78, esquina a Lealtad. Telf. A-1081

E 2360 ind. 1 oct.

Dr. C. E. FINLAY F. A. C. S.

PROFESOR DE OFTALMOLOGIA

Especialista en enfermedades de los Ojos y de los Oídos

Calle 17 núm. 42, altos, esquina a K, Vedado
Teléfono F-1178
Consultas de 11 a 12 y de 2 a 4 y por convenio previo.

E. 2357 Ind 1 oct

DR. ABRAHAM PEREZ MIRO

MEDICO CIRUJANO

Animas 113, entre Campanario y Perseverancia. Consultas de 3 a 5. Teléfono A-9203.

E 2389 ind. 1 oct.

DR. ANTONIO CASTELL

Curación de las enfermedades de las Encías en sus primeros períodos. Carie Dental en todos sus grados. Extracciones y trabajos artificiales por métodos modernos y rápidos. Vacuna Autógena, Radium, Electricidad Médica. Consultas y operaciones de 9 a 11 y de 1 a 3. Estrella 45, teléfono A-9869.

DR. CARLOS MANUEL LAMAR

Medicina Interna. Especialidad: Vías Digestivas y afecciones nerviosas y secretas. Consultas de 2 a 5, diarias. Virtudes 130. Teléfono A-5209.

E. 2453 30 d. 14 Oct.

DR. GUTIERREZ LEE

MEDICO CIRUJANO

Consultas de 3 a 5, Gervasio 168. Teléfonos A-3684 y F-1070.

E 2430 ind. 1 oct.

DR. ADOLFO REYES

Estómago e intestinos, exclusivamente. Consulta y tratamiento de 8 a 10 y media a. m. en su gabinete. Lamparilla 74, bajos. Residencia en Santa María del Rosario. Teléfono 12-3 Larga distancia.

E 2625 ind. 9 nov

DR. RICARDO ALBALADEJO

Especialidad en vías urinarias. Tratamiento especial para la blenorragia, impotencia y reumatismo. Electricidad Médica y Rayos X. Prado 62, esquina a Colón. Consultas de 8 a 12 a. m. y de 1 a 5 p. m. Telf. A-3344.

E 2375 Ind 1 Oct

DR. LEONARDO A. CANTON

Especialista. Piel, sífilis, venéreos. Curación reumatismo. Impotencia por tratamiento especial. Reconocimiento $5.00. Consultas diarias 4 a 7 noche. Martes, jueves sábados, gratis pobres. Reina 78. A-1081.

E 2652 15 d 19 nov.

DR. A. V. DAUSSA

Medicina en general. Especialmente vías respiratorias y digestivas. Consultas de 1 a 3 p. m. San Miguel 147, U-4360. Pobres verdaderos, 12 y media a 1, martes y sábados.

E. 2432 Ind. 1 Oct.

DR. IGNACIO CALVO

Gervasio, 126, de 4 a 6. Teléfono U-5724. Enfermedades del recto y del colon. Tratamiento médico de las hemorroides.

E. 2023 Ind. 19 Ag.

DR. A. G. CASARIEGO

Catedrático por oposición de la Facultad de Medicina de los hospitales de París, New York, Calixto García y Clínica Covadonga. Especialista en enfermedades de las vías urinarias. Consultas de 2 a 6 p. m. Zenea (Neptuno) 125, bajos.

E. 2426 Ind. 1 Oct.

Dr. Nicolás Gómez de Rosas

Enfermedades de señoras, cirugía en general, estómago y vías biliares; consultas de 3 a 5. San Lázaro 174, domicilio, Cerro 432. Telf. A-2560.

E. 2450 Ind. 16 Oct.

DR. T. VALLEDOR

Especialista de la Escuela de París, Ayudante graduado de la Universidad. Enfermedades de niños. J. número 196, entre 19 y 21. Telf. F-2658. Consultas de 2 a 5.

E 2241 Ind 14 sp

CIRUJANOS DENTISTAS

DR. ARTURO ALBERNI

Neptuno 177 1|2 (bajos) encontrará usted garantía, economía y rapidez; cualidades que le enaltecen como dentista graduado en Baltimore y Habana. Consultas de 8 a. m. a 3 p. m.

E 2372 Ind 1 oct

PROFESIONALES

DR. PEDRO R. GARRIDO

CIRUJANO DENTISTA

Por las Universidades de Madrid y Habana. Especialidad en enfermedades de la boca que tengan por causa afecciones de las encías. Dentista del Centro de Dependientes. Consultas de 9 a 11 y de 1 a 3 p. m. Muralla 82, altos. Teléfono A-5260.

E 2677 ind 24 Nov.

DR. GUERRERO DELANGEL

DENTISTA MEJICANO

Técnico especial, para extracciones. Facilidades en el pago. Horas de consultas de 3 p. m. a 8 p. m. A los empleados del comercio, horas especiales por la noche. Trocadero 68-B, frente al café El Día. Teléfono M-6395.

E 2364 Ind 1 oct

DR. VALDES MOLINA

CIRUJANO DENTISTA

Avenida de Italia número 34, entre Virtudes y Animas. Teléfono A-5583. Dentaduras de 15 a 30 pesos. Trabajos se garantizan. Consultas de 8 a. m. a 5 p. m. Los domingos, hasta las doce m.

E 2464 15 oct.

Dr. ALBERTO COLON

CIRUJANO DENTISTA

Especialidad: carie dental, rápida curación en dos o tres sesiones por dañado que esté el diente. Tratamiento de la PIORREA por la Fisioterapia bucal. Hora fija a cada cliente. Consultas de 9 a 5 p. m. Compostela 129, altos, esquina a Luz.

E 2429 Ind 1 Oct

QUIROPEDISTAS

JOSE FRIAS Y LOPEZ "ALFARO", Hijo

Quiropedista

Trabajo sin cuchilla y no hago doler. Aguacate 24, altos, entre Empedrado y Tejadillo. Consultas de 8 a 4, domingos de 8 a 11. Precios convencionales. Teléfono M-2202.

E 2468 30 d 16 oct

OCULISTAS

DR. JORGE L. DEHOGUES

OCULISTA

De regreso de su viaje a Europa, ha reanudado sus consultas, de 11 a 12 y 3 a 5 Hora fija para cada cliente, Aguila 94. Teléfono A-3940.

E 3806 30 d 7 dic.

Dr. JOSE HERNANDEZ

OCULISTA

Garganta, nariz y oídos. Consultas, reconocimiento, cinco pesos, de 12 a 3. Pobres, martes, jueves, sábado, $2.00. Reina 78, entre Campanario y Lealtad. Teléfonos A-1081, U-5919.

E 2435 Ind 1 oct

DR. HORACIO FERRER

ESPECIALISTA EN LAS ENFERMEDADES DE LOS OJOS

Consultas de 2 a 5 de la tarde. Consultas por la mañana a horas previamente concedidas. Ave. de Wilson y L, Vedado, teléfono F-4831.

DR. A. C. PORTOCARRERO OCULISTA

GARGANTA, NARIZ Y OIDOS
Consultas de 12 a 4.

Para pobres, de 12 a 2. Honorarios módicos. San Nicolás 52. Teléfono A-8627.

E 2368 Ind 1 oct.

ORTOPEDICOS

EMILIO P. MUÑOZ

Ortopédico: Lazcano 138, (antes Manrique) teléfono A-9559, faja Especial para hernias, Vientre, Colon, etc., y aparatos para toda clase de imperfecciones; 20 años establecido.

E 2437 Ind 19 oct

COMADRONAS FACULTATIVAS

Teresa Arandia de Pedroso

ENFERMERA Y COMADRONA

Reconocimientos, curaciones e inyecciones por prescripción médica a domicilio. Precios convencionales. Concepción número 13, altos, entre Buenaventura y Delicias. Teléfono 1-2492.

E 2795 15 d 3 dic.

ANA MARIA V. VALDES

COMADRONA

Muchos años de práctica. Los últimos procedimientos científicos. Consultas, de 1 a 4. Precios convencionales. 21 esquina a B, número 317. Vedado. Teléfono F-1252.

E 2457 Ind 13 oct

MARIA NUÑEZ

Facultativa en partos. Comadrona del Centro Balear. Consultas para las asociadas y particulares, de 2 a 3 p. m. exclusivamente. San José, 124, letra A.

E 2256 Ind 17 sp.

GIROS DE LETRAS

J. BALCELLS Y CO.

S. en C.
San Ignacio Núm. 33

Hacen pagos por el cable y giran letras a corta y larga vista sobre New York, Londres, París y sobre todas las capitales y pueblos de España e Islas Baleares y Canarias. Agentes de la Compañía de Seguros contra incendios.

E 2343 Ind. 1 Oct.

ZALDO Y COMPAÑIA

Cuba números 76 y 78

Hacen giros de todas clases sobre todas las ciudades de España, y sus pertenencias. Se reciben depósitos en cuenta corriente. Hacen pagos por cable, giran letras a corta y larga vista y dan cartas de crédito sobre Londres, París, Madrid Barcelona y Nuew York, New Orleans, Filadelfia y demás capitales y ciudades de los Estados Unidos, Méjico y Europa, así como todos los pueblos.

E 2546 ind. 1 nov

N. GELATS Y COMPAÑIA

103, Aguiar 103, esquina a Amargura. Hace pagos por el cable, facilita cartas de crédito y giran pagos por cable; giran letras a corta y larga vista sobre todas las capitales y ciudades importantes de los Estados Unidos, Méjico y Europa, así como sobre todos los pueblos de España. Dan cartas de crédito sobre New York, Londres, París, Hamburgo, Madrid y Barcelona.

E 2543 ind. 1 nov.

CAJAS RESERVADAS

Las tenemos en nuestra bóveda, construídas con todos los adelantos modernos y las alquilamos para guardar valores de todas clases bajo la propia custodia de los interesados. En esta oficina daremos todos los detalles que se deseen.

N. GELATS Y COMPAÑIA BANQUEROS

E 2544 ind. 1 nov

AVISOS RELIGIOSOS

HOSPITAL SAN LAZARO, RINCON, HABANA

Solemne Novenario a Nuestro Santo Patrono San Lázaro desde el día 8 de Diciembre al 17 inclusive. Por la mañana a las 9 Misa cantada.

En la tarde a las 7 Santo Rosario con Misterios cantados, ejercicio de la Novena terminando con los gozos del Santo cantados.

Los días 14 y 15 en el ejercicio de la tarde habrá además sermón.

Día 16 a las 7 de la tarde solemne Salve ocupando la Cátedra Sagrada el Iltmo. Sr. Provisor del Arzobispado doctor Manuel Arteaga y Betancourt.

Día 17 Gran Fiesta. A las 7 misa de Comunión armonizada, a las 8 misa rezada, a las 9 Solemne Misa de Ministros oficiando de Preste el Iltmo. Sr. Provisor doctor Manuel Arteaga; predicará el Iltmo. Sr. Canónigo Penitenciario, Monseñor Santiago Amigó.

La Capilla interpretará la Misa Pontifical de Perosi a tres voces y orquesta bajo la dirección del señor Araco.

En la tarde a las 5 Procesión por las Avenidas del Hospital con la Imagen del Santo, quemándose al terminar vistosas piezas de fuegos artificiales. Una orquesta amenizará estos actos.

53405 17 dic.

OFICIAL

República de Cuba. Secretaría de Comunicaciones. Negociado de Sellos y Materiales. Habana Diciembre 2 de 1926. Hasta las diez a. m. del día 5 de Enero de 1917 se recibirán en esta Secretaría proposiciones en pliegos cerrados para la pintura de las torres de las estaciones radiotelegráficas de Chaparra y Baracoa, en Oriente.

A la hora y día señalados se abrirán y leerán públicamente las proposiciones.

En el referido Negociado se facilitarán pliegos de condiciones y cuantos más antecedentes sean necesarios.

(Fdo.) **José Ma. Espinosa,**
Secretario de Comunicaciones.

12296 4d 9 Dic. 2d 3 En.

(A) ALQUILERES DE CASAS

(1)—Habana

MALECON Y MANRIQUE

Magníficas nuevas casas muy frescas, sala, saleta, comedor, tres o cuatro cuartos, espléndido baño, cuarto de criados, con servicios, precio módico. Teléfonos A-6249 y A-0147. 53368 15 dic.

SE alquilan los altos de Concordia 25 entre Aguila y Galiano, compuestos de sala, saleta, recibidor, dos cuartos de baño intercalados, cuatro habitaciones, comedor, cocina y cuarto de criados con servicio sanitario, una habitación hermosa en la azotea con servicios sanitarios Precio 200 pesos. Informes teléfono F.O.-1377. La llave en los bajos. 53435 12 dic.

INDIO 14, casi esquina a Monte, se alquilan hermosos bajos. Sala, cuatro habitaciones, baño intercalado, calentador gas, comedor, cocina gas, cuarto y servicios criados, patio, traspatio, muy frescos, ventanas al exterior. Llaves en el 16, encargado. 53423 14 dic.

CASITA independiente interior. San Lázaro número 98, sala, dos cuartos, baño, cocina de gas. La llave en los bajos. Informan teléfonos M-8266, M-2863. 53395 13 dic.

SE alquila una csa en la calle de Pozos Dulces número 3, altos, ensanche de la Habana con sala, dos cuartos, cocina y servicio sanitario, $30 00. Informan en los bajos almacén de vinos. 53381 16 dic.

DRAGONES 25 se alquila casa para establecimiento, sala, saleta, cuatro cuartos, patio, servicios, para verla de 10 a 1 y de 3 a 6. Para informes Aguiar 66. Dr. Mantecón. 53424 14 dic.

SE alquilan en precio módico los altos de Lealtad 115 entre San Miguel y San Rafael, compuestos de sala, comedor y tres cuartos, y otro en la azotea. La llave en los bajos, e informan San Miguel 196, bajos. 53399 16 dic.

MALECON esquina Perseverancia. Segundo piso, sala, comedor y tres habitaciones, lo más confortable, frescos y ventilados. La llave e informes en la misma. Teléfonos M-2215. A-1779. 53374 14 dic.

SE alquilan los altos de Inquisidor núm. 15, sala, comedor y tres cuartos. La llave en la vidriera del café, Inquisidor y Santa Clara. Informan La Vinatera, Arbol Seco y Peñalver, U-1794.

53225 13 dic.

SAN Lázaro 316, buena casa para oficina o comercio, tres puertas a la calle, $60. Informan A-4204, llave al fondo. Malecón 316. 53226 18 dic

SE alquila el primer piso de Virtudes 177 entre Oquendo y Soledad. Sala, saleta, comedor, tres habitaciones y baño intercalado, casa nueva, fresca y agua muy abundante. Llaves e informes en La Moda. Neptuno y Galiano. Tel. A-4454. 53347 13 dc.

HERMOSOS altos en $60 con cuatro cuartos etc. Jesús María 73 entre Compostela y Habana. En $33 los altos Carmen número 41. Informan Belascoain 648, altos. M-6647. 53344 10 dic.

SE alquilan dos pisos modernos en Estrella 56 compuestos de sala, saleta y cuartos y cocina de gas, servicios, agua abundante. Informan al lado, bodega. 53297 11 dc.

SE alquila un espléndido local en la calle Chávez No. 6. Informan en la misma. 53329 12 dc.

ALQUILO rebajada $60,00 Concordia 193, bajos; sala, saleta, tres cuartos, comedor al fondo, baño intercalado, cocina, servicios, cuarto criados. Llaves bodega. Informan San Lázaro 392. U-1398. A-6524 53324 16 dc.

SE alquila la planta baja de la casa de Sol 60, bajos, compuesta de gran departamento con grandes comodidades para casa de comercio, comisiones almacén, etcétera. Servicios sanitarios. Véanla; el alto ya está alquilado. Informan en la bodega de la esquina y su dueño en San Miguel 86. Teléfono A-6954. 53206 14 dc.

SE alquila el cuarto piso, propio para familia de gusto. Vista directa al Prado y Malecón. Precio razonable. Consulado 7 y 9, casi esquina a Prado. Informa el portero. 53243 11 dc.

SE alquila en Malecón 338 entre Gervasio y Belascoain, un hermosísimo y lujoso segundo piso de casa, moderna fabricación compuesta de sala, comedor y grandes y fresquísimas habitaciones dormitorio, baño intercalado, cocina y calentador de gas, cuarto y servicio de criados; al frente una hermosa terraza a todo el ancho de la casa, agua en abundancia a todas horas. Puede verse a todas horas e informan en Aguiar 19, bajos Teléfono M-3032. 53244 12 dc.

SE alquila el tercer piso de San Nicolás número 68 casi esquina Neptuno. Sala, comedor, tres cuartos. Precio $60. Informan en La Casa de Enrique. Neptuno 74 Teléfono M-6761. 53354 16 dc.

ALQUILO pisos Refugio 29 y Aguiar 47 cerca del comercio y oficinas. Sala, comedor, tres cuartos, etc. Informan en las mismas. Teléfono A-3002. 53363 11 dc.

PARA comercio en Neptuno 180, entre Gervasio y Belascoain. Se alquila una casa nueva, alto y bajo, $150. 53358 11 dc

SE alquilan los altos de San Miguel 207 entre San Francisco e Infanta, compuestos de cuatro espléndidas habitaciones, sala, saleta, baño intercalado, cocina de gas y todos sus servicios a la moderna. Informan en San Miguel 211 altos esquina a Infanta. Altos de la Ferretería. 52599 11 dc.

ALQUILO Neptuno 183 entre Gervasio y Belascoain. Sala, saleta, 5 cuartos con agua corriente, baño intercalado, cuarto servicio criados, altos mueglería Valle. Informan en la misma de 8 a 12 y de 1 a 5. 52896 12 dc.

SAN Nicolás 76-A altos, entre San Miguel y Neptuno, se alquila con recibidor, sala, siete cuartos, comedor al fondo, repostería, baño y servicio de criados. Tiene motor para el agua. La llave en los bajos. Informan Obispo 16. Teléfono A-6420. 52954 11 dic.

SE alquilan los altos de Vigía núm. 50, tres cuartos, sala y saleta, casa moderna. La llave al lado. Telf. A-6525, informan. 53279 17 dic

MALECON, 20

Se alquilan habitaciones con vistas al paseo. Apartamentos completos. Precios módicos. Con o sin muebles. Teléfono A-5066 53209 16 dc.

CALLE Rayo núm. 47 a cuadra y media de Reina, altos, se alquila casa, sala, saleta y dos cuartos, baño, $50. La llave al fondo, teléfono F-1183. 53272 14 dic.

ALQUILO Subirana 27, altos, sala, recibidor, tres cuartos, comedor, baño intercalado completo, cocina de gas y demás servicios. La llave en los bajos. Informan Tejadillo 45, teléfono A-2575.

53262 18 dic.

SE alquila el alto de San Lázaro 221-B, con sala, saleta, tres cuartos, comedor al fondo, servicio y baño completo; es casa moderna agua abundante, alquiler módico. Informan en La Filosofía. Las llaves en la bodega. 53245 16 dic.

ALQUILERES DE CASAS

PRADO, 20

Se alquila el segundo piso alto. Tiene elevador. Informa el portero de la misma casa.

PRADO, 18

Se alquilan los altos y los entresuelos. Informa el portero del número 20 de la misma calle.

PRADO, 16

Se alquilan los entresuelos. Informa el portero del número 20 de la misma calle.

CRISTINA No. 10

A una cuadra del Mercado Unico, se alquilan cómodas casitas de pequeño alquiler. Informa la encargada, Depto. número 1. 53234 14 dic.

PROPIA para tren de lavado o tintorería, se alquila la casa Velazco núm. 14, entre Compostela y Habana, con sala, zaguán, saleta, cinco cuartos, patio grande, y demás comodidades y abundante agua. Informes, San Francisco 187, Víbora. Teléfono X-1654.

52658 19 dic.

CASAS BARATAS

En la calle Arbol Seco entre Santo Tomás y Benjumeda, se alquilan hermosas casas acabadas de fabricar, compuestas de sala, saleta, tres grandes habitaciones, baño completo con calentador, cocina de gas y hermoso comedor. Precio, los bajos, $45.00 y los altos $50.00. Más informes teléfonos U-5089. U-1478.

E 3813 8 d 9

SE alquilan los altos y bajos de Habana 14. Informan teléfono A-7923. 53277 13 dic.

MANRIQUE 193 altos, modernos, entre Peñalver y Condesa, recibidor, sala, tres cuartos, otro criado, comedor al fondo, baño intercalado, servicio criados. Llave bajos de 9 a 11 y 2 a 5. Informan F-4229. 53157 10 dic.

SE alquilan los hermosos altos del piso de la casa Carmen No. 9 en $55.00 Compuesta: cuatro cuartos, sala y saleta, cocina de as y calentador, servicio intercalado y cuarto para criados. La llave en los bajos de la misma. Teléfono M-6384. Pregunten por Julio Gutiérrez, la casa es recién construída. 53147 13 dic.

JESUS María 75 casi esquina Compostela, alquiler rebajado. Toda la casa 70 pesos, moderna de dos plantas; altos: sala, tres cuartos y comedor al fondo: bajos: salón treinta metros y un departamento al fondo, propio para comerciante o comisionista. Marquez, Droguería "Sarrá". 53138 14 dic.

FLORIDA 43. Se alquila barato departamento alto con sala, cocina gas, baño servicio completo, tres habitaciones. Tranvías por puerta y por esquina Vives. La llave en los mismos altos departamento de enfrente. Informan F-5652. 53128 14 dic.

SE alquila en $65.00 la casa de una sola planta Cuarteles 11, sala, recibidor, tres cuartos, baño, saleta de comer, cocina y servicio de criados. Llave e informes en la misma. De 9 a 11 y de 2 a 5. Su dueño H 215 altos entre 21 y 23, Vedado. 53174 10 dic.

ALQUILO

En el Edificio Gervasio 52, esquina a Virtudes, un lindísimo piso casi regalado, sala comedor, 3 habitaciones, baño cocina y calentador de gas, cuarto y servicio criados. Informan en la bodega. 53119 12 dic.

ALTOS deliciosos se alquilan en Reina 103 esquina a Campanario, un segundo piso compuesto de cuatro cuartos, sala, comedor, baño intercalado y servicios para criados. Informes en los bajos. Tel. A-3812. 53193 11 dic.

EN 45 PESOS

Aproveche la oportunidad de tomar en alquiler la espaciosa y ventilada casa, sin altos, calle de Agustín Alvarez 23, a una cuadra del Nuevo Frontón y dos de Belascoain, con sala, saleta, tres cuartos y demás servicios. Agua abundante Informa señor Alvarez. Mercaderes 22, altos. El papel dice dónde está la llave.

OQUENDO, 3

Se alquila esta espaciosa y ventilada casa, sin altos, esquina a la calle de Agustín Alvarez, con sala, comedor, tres cuartos y demás servicios. Agua abundante. Informa señor Alvarez. Mercaderes 22, altos. El papel dice dónde está la llave. 53083 10 dic.

PAULA NUM. 78

esquina a Bayona, se alquila esta casa, propia para fábrica de tabacos o de cualquier otro giro, almacén de depósito, garage, lechería, etc. Consta de dos plantas y un entresuelo apropósito para escritorio. Estructura de acero y cemento, a prueba de incendio. La llave en la bodega de enfrente; informan: F 1334. 53041 12 dic.

SE ALQUILAN EN 70 PESOS

Los modernos altos de Estrella 46, entre Rayo y San Nicolás, compuestos de sala, saleta, tres cuartos, baño completo, con agua caliente en todos los servicios y cuarto de criados en la azotea con servicios; informa: J. Barreiro, Aguila 27, llave en la bodega. 53065 10 dic.

BONITOS BAJOS EN 50 PESOS

Alquilo Ensanche de la Habana a una cuadra del paradero y tranvía del Príncipe, de portal, sala, comedor, tres cuartos, baño completo y cocina de gas. Son muy frescos y tienen abundante agua. Montoro y Lugareño. La llave en la bodega. 53194 10 dic.

SE alquila la casa altos y bajos de Sol número 60 se admiten proposición de contrato por dos años o más si conviene, la casa está acabada de arreglar dándole lechada, pintura a toda ella. Informan en la misma y San Miguel 86 altos, su dueño. Teléfono A-6954 a todas horas. 53134 13 dic.

CASA DE TRES PLANTAS, HABANA 207

Alquilo juntas o separadas a $65 por pisos muy cómodos, sala, comedor, tres cuartos. Llave allí. Informan Monte 350 Teléfono M-1365. 52747 11 dc.

DRAGONES 25 entre Rayo y San Nicolás se alquila casa, baja, compuesta de sala, saleta, tres cuartos, cocina, baño, patio y habitación alta. La llave en la misma de 10 a 1 y de 3 a 6. 52826 9 dc.

EN 45 pesos se alquilan los espaciosos altos de Infanta y Zequeira, compuestos de sala, saleta, tres habitaciones, comedor y baño completo. Informan: bodega esquina. 52431 10 oc

CASAS MODERNAS, INDEPENDIENTES $20 Y $25

Se alquilan con dos y tres cuartos, próximos al Puente de Agua Dulce a dos cuadras del tranvía por la línea Luyanó o Jesús del Monte. Calle de Justicia, esquina Arango. Las llaves en la lechería. Dueño M-5523. F-1806. 52744 11 dc.

SUBIRANA 8

Zaguán, sala salón comedor, al fondo; gran sótano, cuatro habitaciones. La llave en la bodega. El dueño en el chalet de 12 y 15, Vedado. 52728 16 dc

OQUENDO NUM. 2

Se alquila el piso alto de esta casa, cuya entrada está al lado de la del garage Person Philip Corp. Cuenta con hermosas habitaciones y servicio para regular familia. Las llaves en San Lázaro 291. Informes San Pedro 6. Teléfono A-9619 52622 11 dc.

MALECON NUM. 154-156

entre Aguila y Blanco. Se alquila el hermoso piso bajo de esta moderna casa dotado de todas las comodidades para familia de gusto. Cuenta con cuatro amplias habitaciones dormitorios con baño intercalado, sala, saleta, comedor al fondo y dos habitaciones y servicio de criados. Las llaves en el piso alto. Informes San Pedro número 6. Ramón Blanco Herrera. Teléfono A-9619. 52621 11 dc.

ALQUILERES DE CASAS

CONDE NUM. 21

Se alquila el piso alto de esta moderna casa con comodidades para regular familia. Las llaves en el bajo. Informes: San Pedro 6. Dr. Arturo A. Vázquez. Teléfono A-9619. 52623 11 dc.

SE alquilan dos espléndidos pisos modernos en Concordia 100 y otro en Gervasio 35 A que costan de sala, saleta, 4 habitaciones cuarto de criada, doble servicio sanitario. La llave en la misma Precio $85.00. 52809 12 dc.

GALIANO 27

Se alquila la planta baja arreglada para establecimiento, con dos vidrieras a la calle. Informa: López Oña, Edificio Gómez Mena. Obispo y Aguiar. Dept. 705. Tel. A-8980, de 9 a 12 a. m. y de 2 a 5 p. m. 52763 14 dc

SAN NICOLAS, 28, PRINCIPAL,

hermoso, fresco, nuevo, dos cuadras Malecón; cuatro dormitorios amplios, demás comodidades. Informan allí. Muralla 111, A-7468. 52996 11 dic.

BELASCOAIN, 7-B

Entre Animas y Lagunas, se alquila el cuarto piso de esta moderna casa acabado de fabricar, compuesto de sala, comedor, cuatro habitaciones, baño intercalado, cuarto y servicio para criados. La llave en el piso primero. Informan Habana 82. 52957 14 dic.

SE alquila la casa Fernandina número 40-A. Informan Teléfono F-5287. Jardín La Georgina. 53015 14 dic.

EN O'Reilly 67 casi esquina a Villegas se alquila el espacioso y nuevo piso principal, con sala, recibidor, cinco cuartos, baño completo intercalado, saleta de comer, buena cocina, agua abundante La llave en el último piso. Informan en 19 entre 8 y 10 número 480, Vedado. Teléfono F-4533. 53013 10 dic.

SE alquilan los bajos de Infanta 111, entre San José y Valle. Se componen de portal, sala, comedor, cuatro cuartos, cuarto de criados y servicio sanitario. Cocina de gas. Las llaves en la bodega de la esquina de San José. Informan. García Tuñón. Aguiar y Muralla. Teléfono A-2856 52852 10 dc.

SITUACION ESPLENDIDA

Para cualquier negocio que quiera establecerse, se alquila el primer piso alto con escalera independiente del resto de la casa, espaciosos salones que dan a la calle, y un magnífico departamento habitable, del Edificio en construcción situado en O'Reilly 51, que estará terminado en todo el mes de Febrero. También se alquilan los bajos para establecimiento. Informa el señor Celso González Aguiar 73. Banco Comercial de Cuba. E 2799 8d 3 dc

INDIO 14, casi esquina a Monte, se alquilan hermosos bajos. Sala, cuatro habitaciones, baño intercalado, calentador gas, comedor, cocina gas, cuarto y servicios criados, patio, traspatio, muy frescos ventanas al exterior. Llaves en el 16, encargado. 52825 9 dc.

ALTOS modernos, San Miguel 21, con sala, comedor, tres habitaciones baño intercalado, cocina gas, cuarto y servicios de criados. La llave en los bajos. Teléfono A-6483. 52626 11 dc.

HABANA NUM. 183

Se alquila el piso alto, izquierda, de esta hermosa casa, compuesto de cuatro amplios dormitorios, sala, saleta, comedor al fondo, baño y habitación y servicio de criado. Cuenta con agua en abundancia por estar dotada de bomba motor. Las llaves en el bajo, derecha. Informes San Pedro 6. Teléfono A-9619. 52620 11 dc

SE alquila, moderno edificio compuesto de dos plantas altas, propio para hotel, con frente a tres calles y próximo a la Terminal. Para informes: Teléfono F-4620. L. Brea 52249 9 dc

SE alquilan varias plantas en la calle de Neptuno número 236 y 236-A, compuestas de sala, saleta, tres cuartos, baño intercalado y comedor al fondo. Servicio de criados. Se dan baratos informes hotel Florida. Teléfono A-1131. 52367 12 dic.

SE ALQUILAN

Los más cómodos y acabados altos propios para persona de gusto Belascoain 95. Tienen sala, saleta y tres habitaciones, todo bien decorado. Las llaves en la portería. 52469 12 dc.

ALQUILO San Miguel 179 C., bajos. Sala, comedor, tres cuartos, baño intercalado, cocina, servicios y cuarto criados $60.00. Llaves Botica. Informan Mercaderes 27. A-6524. Aguilera. 52267 9 dc.

OBRAPIA No. 24

Se alquilan los bajos de este edificio, superficie, más de 355 metros. Informan en los altos, su propietario: "El Comercio", Compañía de Seguros.

E 2669 30 d 25

NECESIDAD QUE OBLIGA

Se alquila dos casas unidas o separadas. Dan a dos calles; una escalera, primer piso. Informan Monte 287, altos. 52812 9 dc.

OBISPO 84

Se alquilan los altos de esta casa, entre Bernaza y Villegas, con sala, comedor, cuatro cuartos, baño intercalado, cocina de gas, cuarto y servicio de criados. Informa: López Oña, Edificio Gómez Mena, Obispo y Aguiar. Dept. 705. Tel. A-8980, de 9 a 12 a. m. y de 2 a 5 p. m. 52762 14 dc.

LUJOSA Y BARATA CASA

Se alquilan los lujosos bajos de la letra I., de la casa San José 124, entre Lucena y Marqués González, con sala, saleta, tres habitaciones, salón de comer, cuarto de criado y doble servicio sanitario con calentador. Informa: señor Alvarez. Mercaderes 22, altos. El papel dice donde está la llave.

ANIMAS 49

Se alquilan los bajos con sala, comedor, cuatro cuartos y demás servicios. Informa señor Alvarez. Mercaderes 22, altos. El papel dice dice dónde está la llave. 53082 10 dic.

M.E.C.D. 2016

ALQUILERES DE CASAS

EN $40 se alquila casa propia para matrimonio, compuesta de sala, comedor, dos cuartos, baño intercalado completo agua fría y caliente. Víctor Muñoz 179 letra B., entre Subirana y Arbol Seco. La llave en la bodega. 52057 10 dc.

EN Riela (Muralla(37 A., esquina a Aguiar se alquila el entresuelo, propio para vivienda o comisionista con depósito. Tiene servicio. Informan: García Tuñón. Teléfono A-2856. 52850 10 dc.

SE cede el arriendo de un primer piso con seis hermosas habitaciones y una sala grande dividida, todo bien alquilado, pero el arrendatario no puede hacer de encargado, deja para vivir una familia, unos pesos más. Maloja 68, entre Rayo y San Nicolás. Informan: Rayo 31, barbería. 52517.—9 Dic.

AMISTAD, 81

Propios para profesional, comisionista o familia, se alquilan los bajos. Informan en los altos. 53078 10 dic.

SE alquilan los bajos Campanario 180, cerca de Reina, compuestos de sala, comedor, tres habitaciones y baño; la llave en la casa de empeños de la esquina; precio 55 pesos. 53073 10 dic.

SE alquila tercer piso Mazón 31, frente al Parque Carlitos Aguirre; llave en el bajo; informes: 23 esquina a 2, señora Viuda de López. 53050 10 dic.

SE ALQUILAN

En Monte 80, esquina a San Nicolás, una casa segundo piso, compuesta de sala, saleta y tres amplias habitaciones; baño intercalado; cocina de gas y servicio de criados; precio 65 pesos; informan en el café de los bajos. 53033 9 dic.

NEPTUNO No. 222, altos entre Marqués González y Oquendo, propio para una familia larga. Tienen sala, recibidor, 4 grandes habitaciones, baño completo con calentador, cuarto y servicio de criados; saleta corrida al fondo, lavabos en las habitaciones y cocina de gas. La llave en la bodega esquina a Oquendo. Informes: Habana 186. Teléfonos M-1541 y F-1941. 52879 11 dc.

SE ALQUILAN

En San Rafael 14, alto, pegado al Parque Central, en casa acabada de reedificar, ofrece su nuevo dueño hermosos departamentos con balcón a la calle y habitaciones interiores, propias para dos o tres caballeros o matrimonios de moralidad, a precios sumamente baratos, con muebles o sin ellos. También damos comida al quo lo desee. 52427 12 dc.

INQUISIDOR 37, BAJOS

Se alquila este local, propio para almacén, depósito de mercancías, fonda u otra clase de establecimiento. Mide diez y seis metros de frente por diez y seis y medio de fondo. Llaves e informes en la calle Oficios 88, bajos. Almacén de Manuel Muñoz y Compañía. 52428 17 dc.

SE alquila la planta alta de la casa Trocadero 73. Se compone de 5 habitaciones, sala, saleta, comedor, cuarto de baño. La llave en los bajos. Precio $115.00. Teléfono A-5540. 52975 11 dic

SE alquila un piso independiente de la casa de nueva construcción en San Miguel 68, bajos, derecha Se compone de tres habitaciones, sala, comedor, cuarto de baño, instalación sanitaria moderna, agua abundante. La llave en la bodega esquina a San Nicolás. Precio $65.00. Otros informes teléfono A-5540. 52974 11 dic.

PARA COMERCIO

Se alquilan dos casas Muralla 65 y 67. Informes: Señor Fraga. Compostela y Muralla, café. 52049.—15 Dic.

PARA cualquier clase de establecimiento menos bodega, se alquila esquina acabada de fabricar, de mucha prespectiva. Informan Teléfono U-2191. 52256 11 dc.

AL COMERCIO
VILLEGAS 109

cerca de Muralla se alquila gran almacén, 500 metros, dobles servicios, propio para cualquier comercio. Precio situación. Informan Muralla 103, teléfono F-5506. 52155 9 nov.

SE alquila el segundo piso de Crespo 4, con sala, saleta, tres cuartos y servicio sanitario. Informan Teléfono I-2547. 52358 12 dic.

ALQUILO los altos de Víctor Muñoz (Sitios), núm. 168, modernos y todos decorados, sala, recibdor, dos habitaciones, comedor, baño intercalado completo y servicios de criados. La llave en los bajos. Informes Tejadillo núm. 45, teléfono A-2575. 52683 14 dic

MALECON Y MANRIQUE

Magníficas nuevas casas muy frescas, sala, saleta, comedor, tres o cuatro cuartos, espléndido baño, cuarto de criados, con servicios, precio módico. Teléfonos: A-6249 y A-0147. 52702 9 dic.

PARA almacén o industria, se alquila la planta baja de Cuba 92, salón de más de doscientos metros sin columnas y además tres habitaciones con servicios sobre la azotea del fondo. Todo por $150. Teléfono A-6628. Llame en los altos Dueño, Suárez 8. 51853 9 dic.

SE alquila la casa Avenida la República 56, tercer piso, compuesta de cuatro habitaciones, sala comedor, cuarto de baño, cocina, cuarto de criados, con servicio sanitario, a una cuadra de Prado, para más informes Malecón 12, bajos izquierda. 51875 9 dic.

SE alquilan a media cuadra de O'Reilly unos altos, acera de la brisa, propios para consultorio de médico, gabinete dental u oficina. Informan en Peña Pobre 25, altos. Teléfono A-5798. 51949 9 dc

ALQUILO en Marqués González, entre Neptuno y Concordia, un alto compuesto de sala, comedor, tres cuartos, servicios. La llave en la bodega. Informan Belascoaín 121. 52665 10 dic.

ALQUILO $80 modernos altos Escobar núm. 21 esquina a Lagunas, sala, saleta, tres cuartos, cocina gas. $45, modernos altos Misión 118, sala saleta, dos cuartos, cocina, baño. $55, modernos bajos, Aguila 263, sala, comedor, tres cuartos, cocina, baño. $60, Aguila 263, altos, sala, comedor, cuatro cuartos, cocina, baño. Dueño I-2450. 52668 12 dic.

MURALLA 10
SE ALQUILA

Esta casa con un gran frente a Muralla y dos pisos altos. Informes en Tejadillo 36, teléfono A-6754. 52682 12 dic.

ALQUILERES DE CASAS

BONITA casa se alquila en Revillagigedo 22, segundo piso, a una cuadra de Monte. Sala, saleta, tres cuartos, baño intercalado, comedor, al fondo, cuarto y servicio criados. 52912 9 dc.

SE alquilan los altos de Lucena 5, sala, saleta, dos cuartos, moderna 50 pesos. La llave en los bajos. Telf. M-9775. Alaska, tintorería López. 52351 17 dic

(2)—Vedado

SE alquilan en 85 pesos los modernos altos de la calle 12 número 25, enre 13 y 15. Vedado, compuestos de sala, saleta, cuatro cuartos y servicios modernos La llave en la bodega. Informan Compostela 94, primer piso. Teléfono A-1360. 53378 13 dic.

CALLE 10 número 161 entre 17 y 19. Vedado, piso alto moderno, todo cielo raso, portal, sala, cuatro cuartos, baño completo intercalado, hall, closets, comedor, cocina de gas, escalera independiente para servicio. Informes teléfonos M-8266, M-2863. La llave en la bodega esquina 17. 53394 16 dic.

CASITA moderna toda cielo raso, jardín, portal, sala, dos cuartos, baño intercalado, cocina de gas, patio y traspatio, calle 10 esquina 17, Vedado. Informes teléfonos M-8266, M-2863. La llave en la bodega esquina 17. 53393 16 dic.

VEDADO, calle 15 No. 337, alquilo casa con jardín, portal, sala, comedor, cuatro cuartos; el de criados y demás comodidades. La llave por A en el 155. 53342 19 dc.

CALLE 20 y 17, se alquila casa planta baja y acabada de construir. Jardín, portal, sala, comedor, dos cuartos, baño intercalado, cocina y calentador de gas y servicios de criados. Informan en la Botica o en el Teléfono F-1408. 53341 12 dc.

SE ALQUILAN

Los modernos altos de calle Dos esquina a Zapata, a una cuadra de los tranvías de San Francisco y Marianao-Parque Central acabados de pintar, con servicio de baño completo, abundante agua, fría y caliente y demás comodidades. La llave e informes en los bajos o por el Teléfono F-4965. 53218 13 dc.

VEDADO. Se alquilan los altos de H 93 entre 9 y 11 a media cuadra de la línea compuestos de hermoso portal, sala, recibidor, hall, 5 hermosos cuartos y dos más pequeños espléndido comedor, hermoso baño, pantry, gran cocina y servicio de criados, motor para subir el agua. La llave e informes Calzada 167 entre I y J. en los bajos. 53296 16 dc

VEDADO. Se alquila calle Diez No. 17, entre Línea y Calzada, espléndidos altos, cinco habitaciones, doble servicio sanitario, cuartos criados, garage. Informan: en los mismos. Teléfono M-1669. 53286 18 dc.

SE alquilan los altos de la casa calle 19 entre 14 y 16, Vedado compuesta de sala, comedor, 4 cuartos, baño, cocina y servicios de criados. Informan Teléfono F-3527. 53318 14 dc.

VEDADO. Alquiler rebajado, de $120 a $80. Chalet moderno, mampostería, cuatro cuartos, baño agua abundante y baño criados. Calle D 205 entre 23 y 21. Para informes de 9 a 11 en el mismo o al Teléfono I-1203. 53355 10 dc.

VEDADO, Calle 28 entre 17 y 19, a dos cuadras de 23, se alquila casa moderna, sala, terraza, cuatro cuartos, comedor al fondo, baño moderno. $45. Teléfono F-1183 53271 14 dic.

VEDADO, Calle 17 número 595, entre 26 y 28, a dos cuadras de 23, se alquilan casas interiores, con sala, comedor, cocina, dos cuartos, baño moderno, $25. Teléfono F-1183. 53273 14 dic.

VEDADO. Se alquila la espléndida casa de una sola planta en 15 núm. 8, entre M y N, frente a Línea, acera de la brisa, con portal, sala, saleta, hall, seis habitaciones y dos baños completos, comedor, repostería, cocina de gas y carbón, tres cuartos y baño de criados, lavadero, garage para tres máquinas y patio. Alquiler 250 pesos. Informarán en la misma. 53287 11 dic.

SE alquilan los altos de la casa calle 2 núm. 6 1|2, entre Línea y Calzada, Vedado. Informan calle 2 núm. 1, teléfono F-3147. 53260 12 dic.

VEDADO Calle 19 entre 16 y 18, se alquilan casitas acabadas de fabricar, compuestas de tres habitaciones, cocina, servicios y patio. Hay siempre agua abundante. Precio $23.00 mensuales. En la misma informan. 53151 17 dic.

SE alquilan los altos de la calle G, número 70, entre 7 y 9, a la brisa, sala, saleta, comedor, 6 habitaciones, dos baños, cuartos y servicios criados. La llave en los bajos. Informan La Vinatera, Arbol Seco y Peñalver. U-1794. 53224 13 dic

VEDADO, Alquilo altos modernos, calle 25 entre 6 y 8 número 424 con cuatro habitaciones, terraza, sala, saleta, hall, dos habitaciones criados, lavandería etc. Las llaves e informes altos esquina número 428. Teléfonos F-4992 y A-8476. 53118 11 dic.

VEDADO Calle I No. 16. Se alquila esta moderna y fresquísima casa, a media cuadra de Línea. Sala, comedor, biblioteca y garage en la planta baja, y cinco dormitorios en los altos. Puede verse de 8 a 11 y media y de 1 a 6. Informan en Cuba 52, Sr. Pardo. De 3 a 5. A-7625. 53191 10 dic.

LEALTAD 57, bajos entre Animas y Virtudes. Sala, comedor, tres cuartos, baño completo con calentador y cocina de gas. La llave esquina a Virtudes (Panadería). Informes: Habana 186. Teléfonos M-1541 y F-1941. 52878 11 dc.

VEDADO. En 15 entre G y H se alquila una casa con seis cuartos, dos baños, dos cuartos criados, garage; informan en H número 144. 53038 16 dc.

VEANLOS Y COMPAREN

Alquilo tres espléndidos altos independientes en 13 y 10, acabados de reconstruir, con magníficas vistas, toda clase de comodidades, tres y cuatro grandes habitaciones; buenos baños; precios: 55, 50 y 48 pesos; llaves abajo; informes F1814. 53043 11 dc.

EN la calle 27 entre D y E, Vedado, número 94, se alquilan los modernos altos compuestos de sala, cuatro cuartos, baño intercalado, comedor, cocina, cuarto y baño de criado. Precio 75 pesos La llave altos del lado. Informe F-1364. 52978 10 dic.

ALQUILERES DE CASAS

VEDADO

Se alquila la casa calle J número 193 entre 19 y 21, se compone de una espaciosa sala saleta, tres habitaciones muy amplias, comedor, cocina, servicios sanitarios, dos patios y cuartos para criados. Informes al lado. Precio cien pesos. 52982 21 dic.

EN lo mejor del Vedado, alquilo altos con terraza, sala y dos cuartos. Precio 35 pesos. Informan Teléfono U-2191. 52255 11 dc.

VEDADO, Calle 19 entre 16 y 18, se alquilan dos espaciosos pisos altos, compuestos de terraza, sala, saleta, cuatro cuartos baño intercalado, comedor, cuarto de criados y cocina de gas, en $65.00. En la misma se alquilan los bajos, compuestos de portal, sala, saleta, tres cuartos, baño intercalado, comedor, cuarto de criados, cocina de gas y patio, en $60. Informan en la misma. 52674 9 dic.

VEDADO. Se alquila un chalet acabado de construir en la calle 14 entre Línea y Calzada, próximo al Vedado; tiene en la planta baja todo el servicio completo con garage y en los altos cuatro hermosas habitaciones con su baño completo; la llave en los bajos de la casa de al lado. 52991 16 dic.

LOMA del Vedado. Se alquilan los bajos de la casa calle 27 número 342, entre Paseo y A., compuestos de jardín, portal sala, hall, cuatro cuartos dormitorios con su baño completo intercalado, agua fría y caliente, cocina de gas, un cuarto de criada con su servicio, muy fresca y a un paso de los tranvías de la calle Paseo y de 23. Acabada de construir. Precio 115 pesos. En los altos informan. F-2589. 52732 9 dc.

SE alquila la casa Calle Once No. 6 entre Paseo y Calle A, Vedado, reconstruída, de portal, sala, saleta, comedor, tres habitaciones, baños, cocina, repostería, garage y habitaciones para criados y chauffeur, jardín y patio al fondo. Informan en Teniente Rey 71. Tel. A-4395. 52694 11 dc

$50, CRUCERO VEDADO, $60

Preciosa casa a la brisa, media cuadra de Malecón y Línea Sala a la calle, tres cuartos, baño intercalado, cuarto y baño de criada, comedor y cocina al fondo. Las más completas comodidades en la Habana. Salida al fondo para servidumbre, tubo hermético descendente para la basura. Teléfonos, garages, independientes, restaurant privado, etc. en el suntuoso Edificio

"MAINE APARTMENTS"

M. esquina 13. Preguntar por encargado 52835 3 en.

ALQUILO, acabada de pintar Paseo 30 entre 5a. y 3a., Vedado, con 5 cuartos grandes, hall amplio y comodidades modernas. Precio rebajado $95. Informan al lado No. 32, bajos. 51276 9 dc.

SE alquila un segundo piso compuesto de recibidor, sala, comedor, cuatro habitaciones, baño, cocina y servicio de criados. Alquiler 80 pesos. Calzada y 2, Vedado. Las llaves en el mismo edificio. 52985 10 dic.

SE alquila una casa muy cómoda, tres cuartos, baño intercalado, comedor al fondo, amplia cocina, buen patio, calle E entre 9 y 10, Batista. Informes en la misma. 52395 12 dic.

ALTO compuesto de sala, saleta, tres buenos cuartos, comedor, baño completo, cocina y calentador de gas, cuarto de criados. Puede verse de 1 a 5 p. m. Calle 8 No. 209, cerca de 23. Dueño: F-2697. 52554 11 dc

RECIEN arreglada y pintada la casa C número 262 altos esquina a 27. Tiene sala, hermosa galería y terraza, tres habitaciones, una para costura, comedor, cocina, baño completo cuarto y servicio para criados. Muy fresca y clara. Llave e informes en C 268. 52929 9 dc.

VEDADO: Se solicita en alquiler casa baja o bajos, no menos de ocho cuartos y garage. Ha de ser en la parte baja, cerca de línea y con contrato. Teléfono F-2635. Línea y A No. 61. 52937 10 dc

SE alquilan los altos de la casa calle Quinta número 43 A entre Baños y D con sala, saleta, cuatro grandes habitaciones, baño, salón de comer, cuarto y servicios para criados. La llave en Calzada 74, donde informarán. 52419 9 dc.

EN precio módico se alquilan los altos de E 243, entre 23 y 25. Tienen sala, gabinete, cinco habitaciones, comedor y cocinas de gas y de carbón. Informan en 25 254, altos, entre E y F. Teléfono F-3574. 52315 10 dc.

VEDADO. Alquilo 85 pesos modernos altos, 19, entre E y F, número 251, terraza, sala, comedor, tres cuartos, baño cuarto y baño criados, calentador. La llave en los bajos. Informan: Teléfono F-4283. 52604 9 dic

SE alquila la moderna casa H número 198, bajos entre 23 y 25, sala, comedor, pantry, tres cuartos, baño intercalado, cuarto de criada con su servicio independiente, cocina de gas, calentador, abundancia de agua etc. Precio $110. Informa: R. Méndez. Habana 86. Departamento 209. La llave en 23 esquina a H. 49257 21 dic.

EDIFICIO Tarrel, 21 y C, alquila casa sala, cuarto, cocina y servicios, otra, sala, comedor, dos cuartos, cocina y servicios, otra sala, comedor, cuatro cuartos, cocina y servicios, cuarto y servicios criados. F-4252. 50162.—16 Dic.

K NUM. 10

Casita moderna. Jardín, portal, sala, comedor, dos habitaciones, baño intercalado. La llave en la casa enfrente. El dueño chalet de 12 y 15. Vedado. 51914 9 dc.

(3)—J. del Monte y la Víbora

ALQUILO casas baratas ladrillos, acabadas construir de veinte a treinta y cinco pesos con luz, Rosa Enríquez Juan Abreu número 8, Luyanó. 53370 13 dic.

GERTRUDIS entre Gelabert y Avellaneda, se alquila casa compuesta de portal, sala, comedor, 4 cuartos, baño lujoso, hall, pantry, garage, cuarto y servicio criados, jardín al frente, patio y traspatio a llave, en la bodega, informes Teléfono A-9082. 53409 12 dic.

SE alquilan en la Víbora, chalet de alto y bajo en la calle de Milagros entre Juan B. Zayas y Luz Caballero, con sala, comedor, servicio y cocina en los bajos, sala y 4 cuartos en los altos con baño completo, garage, jardín al frente, costado y fondo con árboles, último precio cien pesos. La casa calle de Santa Catalina 77 entre Lawton y Armas con sala, saleta, comedor al fondo tres cuartos de familia, uno de criados con servicio, cocina con calentador y baño intercalado. Precio sesenta pesos. Informan Teléfonos M-1382 y F-1321. 53300 14 dc.

SE alquila la casa Tamarindo número 77, esquina a San Benigno; consta de portal, sala, comedor y tres cuartos y demás servicios; precio: 35 pesos; la llave en la bodega; dueño I 6768. 53069 9 dic.

ALQUILERES DE CASAS

SE ALQUILA la casa Luz 4, Víbora, a media cuadra del Tranvía. Informan en el núm. 2. 4d 9 Dic.

SE alquilan los grandes y ventilados altos de la casa Herrera y Fábrica frente al parque Poey en Luyanó. Informes en la bodega y Café El Día. Teléfono M-5082 53361 11 dc.

ENSENADA, 9-F, J. DEL MONTE

Se alquila esta casa. La llave en la bodega de Ensenada y Pérez. Informes, teléfono I-2085. 53235 14 dic.

VIBORA, calle Miguel Figueroa, antes Santa Catalina y San Mariano, a media cuadra del carro de Santos Suárez, se alquila chalet dos plantas, sala, comedor, cuatro cuartos, garage, cuarto de criada moderno. La llave en la bodega. $100. Telf. F-1183. 53270 28 dic.

SE alquila en Luyanó la casa Santa Felicia 27 entre Cueto y Guasabacoa con cuatro cuartos, sala, saleta y demás servicios. La llave en la bodega de Guasabacoa. Informan teléfono U-2362. 53139 15 dic.

SE alquila la casa Concepción 26, en la Víbora, a dos quadras de la Calzada, moderna, toda de cielo raso con portal sala, saleta, cuatro cuartos, baño intercalado, comedor, cuarto y servicios de criados, cocina, patio y traspatio. La llave al lado. Informan teléfono F-O-1822. 53155 12 dic.

SE alquilan los altos de Avenida de Acosta y Primera, Víbora, compuestos de sala, saleta, y cuatro cuartos, bomba y tanque de agua. La llave en los bajos esquina. Informes Alonso y Ca., Inquisidor 10. Teléfono M-5111. 53121 15 dic.

EN el lugar más saludable de la Víbora, frente al paradero de la Havana Central a cinco minutos de la Habana, alquilo lindas casas acabadas de construir, provistas de todos los adelantos modernos. Calzada de la Víbora esquina a Genaro Sánchez. Informan: Obispo 16, altos. 53241 11 dc.

SE alquila en la Víbora Felipe Poey 2 espléndido chalet con portal, sala, cuatro cuartos, cuarto y servicio de criados, lavadero, patio, tanque y motor para agua. La llave en Jesús del Monte 661, bodega. Informes Alonso y Ca. Inquisidor 10. Teléfono M-5111. 53123 15 dic.

SE alquila una hermosa y ventilada casa en el Reparto Lawton, a media cuadra de los tranvías, con tres cuartos sala, saleta y comedor. Informan en la bodega. 53280 11 dic

SE alquilan los altos de Avenida de Acosta No. 4 esquina a Primera, Víbora. Compuesto de sala, saleta y tres cuartos, bomba y tanque de agua. La llave en los bajos esquina. Informes Alonso y Ca., Inquisidor No. 10. Teléfono M-5111. 53122 15 dic.

VIBORA se alquila J. M. Párraga antes Príncipe de Asturias, número 19, entre Santa Catalina y San Mariano y a una cuadra de la Calzada, la cómoda casa con portal, sala, recibidor, tres cuartos, baño intercalado completo, saleta de comer, cocina con fogón de gas, cuarto para criado y servicio sanitario, lavadero, patio, traspatio, entrada lateral en $70. La llave al lado 17. Informan I 6631. Santa Emilio 8-A. 53076 9 dic.

VIBORA. Se alquila la hermosa casa Milagros 97, entre Octava y Porvenir, a una cuadra de los carros y en el parque de Lawton en la esquina, 3 cuartos, saleta, cuarto de baño y agua abundante; la llave e informes al lado. 53074 13 dic.

VIBORA. Se alquila la casa Carmen 19, con jardín, portal, sala, saleta, tres cuartos, baño, cocina, traspatio; tanque y bomba; abundancia de agua; la llave en San Lázaro 84; informes: teléfono F 3529. 53097 9 dic.

SE alquila en $25 una casa en el lugar más saludable de Jesús del Monte. Benavides y Colina. Informan: Cárdenas 15. 52392 9 dic.

SE alquila hermosa casa, en planta alta, muy ventilada, en la calle Correa esquina a la de San Benigno, Víbora, altos de la carnicería. Se compone de sala, comedor, cinco habitaciones, cocina de gas, baño moderno intercalado y terraza. La llave en la carnicería. Precio $75.00. Teléfono A-5540. 52973 11 dic.

ALQUILO bajos Lawton y Santa Catalina, sala, comedor, cuatro cuartos, baño moderno, cocina gas, servicios criada, patio. Llave lado por Santa Catalina. Informes I-3644, A-5620. 53022 16 dic.

ALQUILO frescos altos Fábrica 55, frente al parque. Sala, saleta, tres cuartos, baño moderno, demás servicios. Llave bajos. Informes I-3644, A-5620. 53021 16 dic.

SE alquilan dos casas en Luyanó, Guasabacoa y Rodríguez, sala, saleta, tres cuartos y servicios. Precio, la de esquina 30 pesos y la otra 25 pesos La llave en la bodega. Tratar en Reina número 69. Baltasar Lage. 53018 9 dic.

SANTOS Suárez. Se alquila una casita en veinticinco pesos .Sala y un cuarto y demás servicios, dos meses en fondo. Informan Durege y Enamorado, bodega. 52823 14 dc.

SE alquilan casitas mampostería acabadas de fabricar, sala, cuarto y comedor, servicios independientes, con luz, $18 y $20. Calle Dolores 326, entre 15 y 16, Reparto Lawton. 52713 14 dic.

ALQUILO el hermoso bajo de Jesús del Monte 74, en 60 pesos con sala, saleta, cuatro cuatros. Cerca de la Quinta de Dependientes. La llave en la bodega. Informan Bernaza 23, tintorería. 52984 10 dic

SE alquilan dos casas modernas en la calle Jenaro Sánchez y Segunda, compuestas de portal, sala, comedor, dos cuartos, baño completo y cocina, precio 40 pesos, y la otra sala, comedor, cuatro cuartos, baño completo, cuarto y servicio de criados y garage, precio 55 pesos y sin garage $50. Para más informes en la bodega. 53006 11 dic.

SE alquila dos casitas de sala, comedor, dos cuaros, baño completo. Calle Gertrudis y Cuarta. Informes en la de la esquina. Precio 30 pesos. 53007 11 dic.

SE alquilan casitas de alto y bajo en Herrera 25, Luyanó a dos cuadras de la Fábrica Henry Clay. Se componen de una sala, un cuarto, cocina, ducha y servicios. No falta el agua y luz. Dos meses en fondo o fiador solvente. Alquiler $15. Pregunten por la encargada Blanca Alvarez en la misma. 52887 10 dc

ALQUILERES DE CASAS

EN LO mejor de Santos Suárez alquilo casa moderna, sala, tres cuartos cocina, baño, patio, servicios sanitarios, abundante agua, hermoso portal, jardín. San Julio frente al paradero Havana Central. una cuadra de los tranvías Santos Suárez. Teléfono I-6558. Bodega del paradero. 52892 11 dc.

SE alquila la casa Octava 22, casi esquina a Concepción, portal, sala, saleta, tres cuartos grandes, dos chicos, baño completo cocina, patio, decorada. Informan en la bodega. 52680 11 dic

EN $45, se alquila una casa de mampostería y ladrillo, moderna. Se compone de portal, sala, comedor, tres habitaciones y servicio completo. Municipio 125 y medio entre Fábrica y Reforma. Coja el tranvía de Luyanó y apéese en Fábrica. 53005 9 dic.

ALQUILO monísimos altos Duruge 17, entre las líneas Santos Suárez. Terraza, sala, saleta, tres cuatros, baño intercalado completo, demás servicios. Llave bajos. Informes I-3644, A-5620. 53019 16 dic.

SE alquila la casa Avenida de Paz 8, Santos Suárez, con sala, saleta, tres grandes habitaciones, servicio de familia y de criados, portal, garage, patio y traspatio. Entrada independiente para servicio. La llave al lado. Informan Acosta y Poey. Teléfono I-2685. 52741 10 dc.

EN $30 se alquila la cómoda casa Ensenada 16, J. con sala, saleta tres habitaciones. Las layes Ensenada frente Santa Ana, bodega. 52468 12 dc.

POCITO 10, ALTO, VIBORA

Alquilo en $60 esta hermosa, cómoda y ventilada casa esquina, baño intercalado, cocina gas, cinco cuartos sala, saleta. Llave bodega. Informes Monte 350. Teléfono M-1365 52745 11 dc.

GANGA POR 40 PESOS

En Luyanó se alquilan calle Rosa Enrique 131 entre Infanzón y Abreu, dos cuadras los carritos de Luyanó espléndidos altos y los bajos independientes, de portal, sala, saleta, comedor, 3 cuartos, baño y cocina. Las llaves en los mismos. Teléfono I-4990. 52755 12 dc.

SANTA IRENE, 30

Jesús del Monte. Se alquila esta hermosa casa compuesta de cuatro habitaciones y demás dependencias para familia y servicio para criados. Las llaves en el número 28 e informes en San Pedro 6. Doctor Arturo A. Vázquez. Teléfono A-9619. 52627 11 dc.

SE ALQUILAN VARIAS CASAS EN LA CALLE DE FABRICA

Esquina al taller de Felipe Gutiérrez, acabadas de construir y sin haber sido afectadas por el ciclón en nada, compuestas de dos hermosos cuartos, sala comedor servicios completos y patio, en los precios de 25 y 30 pesos al mes, en el Edificio Aspueu. Informan en el mismo lugar. 52401 10 dc

SE alquilan casas acabadas de fabricar a 35, 40 y 45 pesos en el mejor punto del reparto Mendoza, Santa Catalina y Cortina paradero de tranvías de Santos Suárez. 52396 12 dic.

VIBORA, San Francisco 70, se alquila esa cómoda y fresca casa con sala, saleta, tre cuartos, baño moderno, cocina, cuarto y servicio para criados. La llave allí, puede verse en horas hábiles. Teléfono A-4296. 52377 10 dic.

JESUS del Monte 497, altos, muy frescos, casi esquina Pocito, sala, saleta, gabinete, comedor al fondo, cinco cuartos, baños, cuarto cocina 60 pesos. Informes: Teléfono FO-7014. 52555.—11 Dic.

SE alquilan 2 pisos en los altos del Café Toyo, 10 de Octubre y Luyanó, 4 cuartos, sala, comedor, cocina de gas, baño intercalado. Informan en el café. 52033 10 dc

SE alquila frente a la Quinta Balear, casa terminándose de fabricar 8x50, toda de mampostería con 8 hermosas habitaciones independientes. Se desea un solo inquilino. Informes: Cuba 90. Teléfono: A-7636. 52083 15 dc.

(5)—Marianao

LA Sierra, calle 6 entre 5 y 7, se alquila un alto compuesto de sala, comedor, tres cuartos, baño y cocina. $50.00. F-2299. 53290 18 dic

SE alquila la casa calle Real número 29, casi frente a la Iglesias. La llave en la calle del fondo, casa del doctor Menéndez Gibins; informan: Teléfono F 4233. 53077 11 dic.

EN Marianao, se alquila la cómoda y fresca casa Almendares número 20, con sala, comedor, terraza, cinco habitaciones, cocina, baño excelente, portal corrido y agua abundante; tiene arboleda y hermoso patio. Informan: Campanario 119, Habana Teléfono FO-7052. 53100 9 dic.

SE alquilan unos bajos en Reparto Buena Vista, a do scuadras de la doble línea que va a la Playa Marianao. Se compone de portal, sala, 3 cuartos, servicio intercalado, un cuarto para criados jardín. No falta agua ni la luz. También salen guaguas cada 10 minutos a media cuadra de la casa para la Habana. Alquiler $28.00, dos meses en fondo o fiador solvente. Las llaves en la casita de madera que está en frente. Informan Cuba 31, Bufete Dr, Oscar Fernández. 52888 10 dc.

SE alquilan dos casitas en la calle Avenida Primera entre 10 y 11, del Reparto Almendares a una cuadra de la línea de la Playa, compuestas de sala, dos habitaciones, cocina, patio y un baño intercalado de cuatro aparatos, abundante agua fría y caliente. Informan en las mismas y en los teléfonos A-0157 y F. O. 2138. Precio: $25.00. 52715 10 dic.

COLUMBIA, en la Calzada, junto paradero Columbia, cerca del Colegio Belén alquilo mi gran casa. Informan al lado o Manzana de Gómez 545. Tel. M-6031. 52786 9 dc.

SANTA LUCIA 4, (BAJOS)

Marianao, 17 por 40. Dos fachadas. Sala, portal, comedor, muchos cuartos, instalación eléctrica. La llave en la misma. Dueño: chalet 12 y 15, Vedado. 52729 16 dc.

(6)—Cerro

SE alquila una accesoria más un cuarto con todo servicio a tres cuadras de la Iglesia del Cerro. Informan calle Mangnolia número 18, a todas horas. 53383 12 dic.

SE alquila casa Primelles 27, a una cuadra del paradero del Cerro, cuatro cuartos, sala, saleta, patio, traspatio, portal y soportal. Morán San José 8, de 12 a 1 y de 6 1|2 a 7. 53274 12 dic

CERRO. Moreno número 8 esquina Arzobispo, se alquila una hermosa casa de mampostería con agua siempre y luz, todos servicios sanitarios, independiente, hermoso patio y lavadero, sala y dos cuartos, hermosa cocina, gana $28. Informan en la misma. 52941 9 dic.

AMENIDAD, entre Nueva y Cruz del Padre, alquila casa sala, cuarto, cocina, servicios y patio. Informen en la bodega de Pedroso y Cruz del Padre. 50163.—16 Dic.

(B) DEPARTAMENTOS

(7)—Habana

PARA consultorios profesionales, modernos, frescos, elegantes altos. Edificio Belascoaín 54, cuatro apartamentos, dos recibidores, servicios, agua abundante. Fiador $85. U-5735. 53312 11 dc.

NARCISO LOPEZ 4 FRENTE

al Muelle de Caballería. Alquilo departamentos de tres habitaciones con servicio interior, vista a la calle, rebajados de precio, desde 30 a 40 pesos. 53357 12 dc

FRENTE a la Secretaría de Hacienda, Obispo 16 esquina a San Ignacio, se alquilan oficinas. Informa el portero 53242 11 dc.

MONTE 2 A., esquina a Zulueta departamentos de dos habitaciones, vista a la calle, amplios y frescos, rebajados de precio a $25 y $30. 53356 12 dc

SE ALQUILA

en San Miguel 66, entre San Nicolás y Galiano, en la tintorería, un departamento con vista a la calle, propio para sastrería. Alquiler barato. Teléfono M-5312 53276 12 dc.

SE alquila una habitación para dos con comida, para hombres solos Progreso 32-A bajos. 52955 9 dic.

EN Aguiar 95 (entre Teniente y Muralla) se alquila un departamento muy amplio con tres balcones a la calle y servicio sanitario completo. Servicio independiente. Informan A-2856. García Tuñón. Aguiar y Muralla. Las laves en poder del portero. 52851 10 dc.

SE alquilan cómodos departamentos, en Oquendo 9, esquina a Animas, a una cuadra del Parque Maceo. Precio $35 a $40. Informa el encargado, en la misma. 53208 14 dic.

SAN Rafael 43, se alquila en la azotea un departamento independiente, dos habitaciones baño intercalado, cocina con gas. Llaves e informes San Miguel 91, bajos. 52810 14 dc.

SE alquilan dos hermosas habitaciones unidas, para hombres solos o matrimonio, primer piso Acosta 93. Informan en la misma. 52953 12 dc.

OBRAPIA, 14

Se alquilan departamentos con vista a la calle, propios para familia; tienen servicio sanitario, baño, cocina, luz y gas. Obrapía y Mercaderes, altos del café. 52507.—13 Dic.

OFICINAS

Edificio "Llata" en Aguiar, 116. Departamentos frescos con buen servicio, desde $20 hasta $60 al mes. Véanse. 53219 23 dic

OBRAPIA, 14

Esquina a Mercaderes, altos del café. Se alquila un departamento propio para oficina o comisiones. Informan el portero. 52509.—13 Dic.

FRENTE Secretaría de Gobernación se alquila magnífico departamento para profesional u oficina. Tacón 4. A-7627. E 1702 ind. 3 jl.

EDIFICIO Vidal y Blanco, Infanta y San Lázaro. Se alquilan apartamentos en el primer piso alto No. 7 y 8. Informan: Galiano 95. A-5007. 52252 9 dc

(8)—Vedado

EN el nuevo edificio por apartamentos F. entre 19 y 21, Vedado, se alquilan departamentos independientes todos con vista a la calle y escaleras de mármol. Desde 25 a 50 pesos mensuales. Pregunten por el conserje señor Fermín. 52751 9 dc.

(C) HABITACIONES

(10)—Habana

PARTICULAR, dos habitaciones chicas con o sin muebles, a 15 pesos, a caballeros, matrimonios bien tranquilos, alquílanse. Virtudes 125. 53396 13 dic

SE alquilan frescas y amplias habitaciones con agua corriente con frente al Parque de Maceo a persona de toda moralidad. Altos del Café Vista Alegre. San Lázaro 366. 53311 18 dc.

ALQUILO habitaciones muy amplias y frescas, $12, $15 y $17. Casa muy seria. Mucha agua. Una buena habitación en la azotea. Habana 111, altos. 53322 11 dc.

SE alquilan habitaciones en buenas condiciones, en la calle de Habana 113. Venga a verlas. 53334 11 dc.

EN Lamparilla, altos, se alquilan dos habitaciones ventiladas, juntas o separadas, a hombres solos. Precios módicos En el 43, bajos, informan. 53232 14 dc.

HABITACIONES Y DEPARTAMENTOS AMUEBLADOS CON TODAS COMODIDADES MUY VENTILADOS, AGUA CALIENTE, BAÑOS PRIVADOS, SERVICIO COMPLETO Y TELEFONO, EN COMPOSTELA 66, A-2427, ENTRE AMARGURA Y TENIENTE REY. 53099—9 Dic.

SE alquilan amplias y ventiladas habitaciones en San Rafael 168 B., entre Espada y San Francisco. Pueden verse. 52752 9 dc.

Habana. Se alquilan habitaciones o departamentos para oficina en los altos de la casa Empedrado, 16. Informan: Arellano y Hermanos, Cuba, 50. Teléfono A-8297. E. 2395 Ind. 1 Oct.

SE alquila en Reina 6, segundo piso casa particular, una hermosa habitación con balcón a la calle con agua corriente y caliente a hombres solos. 52265 11 dc.

HABITACIONES

VIRTUDES 28, entre Aguila y Amistad, edificio moderno, fresco, tranquilo; habitaciones con luz, lavabo, baño con o sin muebles y ropa, desde $20. Tel. M-9392. 52836 9 dc.

SE alquila una sala y una habitación, planta baja con servicios modernos, a personas de moralidad. Pocito 42, cerca de la Academia "La Salle". 53216 13 dic

EN casa de un matrimonio, donde no hay inquilinos, se alquila una habitación a matrimonio sin niños. San Lázaro 114, altos. 53211 13 dic.

EN casa de un matrimonio se alquila una sala propia para un consultorio. M-9558. 53212 13 dic

SE alquila una habitación en la azotea, a señoras o matrimonio; no se admiten niños. Lealtad 98, altos. Es casa respetable. 53238 12 dic.

CASA para familias. Belascoaín 41 1|2 centro comercial, Habitaciones a 13 pesos para hombres solos, con lavabos de agua corriente y luz toda la noche. Familias precios reducidos. Se exigen referencias. 53365 11 dc.

EDIFICIO "CATEDRAL"

Situado a la entrada de la Bahía Venecia en la Habana

Toda persona o familia de gusto, procura tener su habitación o apartamento en este moderno Edificio de 5 plantas con buen elevador, baños con agua caliente y demás comodidades. Háganos una visita y quedará complacido. G. Riva. número 4 (antes Empedrado). 52779 12 dc.

EDIFICIO SAN IGNACIO, 12

Se alquilan magníficas habitaciones a precios ya rebajados; es edificio moderno y situado en punto céntrico, muy ventilado y a prueba de ciciones, pues no faltó el agua y la luz un solo día ni sufrió la menor avería. 52778 12 dc.

INDUSTRIA, 4, Campanario 23, Industria 80, San José 113, Galiano 7-A, alquilo habitaciones altas y bajas, con vista calle e interiores precios baratos. 52716 12 dic.

OBRAPIA 96-98, se alquilan habitaciones a la calle con su gabinete de mamparas y otras interiores grandes y frescas, lavabo de agua corriente luz toda la noche para oficinas u hombres solos de moralidad. Precios de situación Informes el portero. 52824 9 dc.

MODERNAS habitaciones, altos y bajos con lavamano de porcelana a 8, 9, 10, 11, 12, 13 y 14 pesos. Pozos Dulces 28 esquina a Desague, frente al juego de pelota Almendares. Reparto Ensanche de la Habana. Teléfono U-2091. 52411 10 dc.

ZULUETA 34

Se alquilan habitaciones desde 15 a 30 pesos al mes. Tenemos de frente, muy espléndidas. Alquilamos el zaguán, propio para un pequeño negocio u oficina, punto muy céntrico, frente al Instituto. 51919 9 dc.

EN san Miguel 117-A entre Escobar y Gervasio se alquila una buena cocina y un hermoso comedor con seis sillas y nevera, dos mesas grandes, hay algunos de la casa a comer, se quiere persona seria. 53153 10 dic.

(11)—Vedado

CUARTOS COMODOS

Alquilo Omoa 14, a 10 pesos, Jesús del Monte 156, a 14 pesos. Estos con luz y salita y habitación. Allí informan. 52746 11 dc.

SE alquilan dos hermosas habitaciones, de cielo raso, juntas o separadas, con cocina y su servicio. Precio módico. Calle A, 259, entre 25 y 27, Vedado al fondo. 52156 9 dc.

12.—Barrios

SE alquila un cuarto a hombre solo en 12 pesos con luz, no hay más inquilinos, Diez de Octubre 350, bajos Jesús del Monte. 53117 9 dc.

(D) LOCALES

(13)—Habana

CALLE OBISPO

en buen punto, se alquila un buen local con contrato. Informan en el núm. 64. 53231 14 dc.

LOCAL se alquila para establecimiento. Condesa y Lealtad, casa nueva. Precio muy barato. Informan La Democracia. Monte 103. Teléfono A-4917. 53353 13 dc.

GANGA PARA BODEGUEROS

En Almendares, por no ser yo del giro les cedo bonito local ya preparado para trabajar, con armatostes modernos y lujosos que estoy terminando; poco alquiler y buen contrato, propietario en el teléfono F. O. 1097. No corredores. 53259 11 dic

TENIENTE Rey 59 entre Villegas y Aguacate, se alquila un local propio para establecimiento o industria y en la misma casa se alquilan dos departamentos vista a la calle, muy baratos. 53126 11 dc.

ATENCION bodegueros. Se alquila una gran esquina, para bodega, en el mejor punto de Santos Suárez. Informan en Amistad y Barcelona, café. 52994 10 dic.

SE alquila un gran local, Obrapía número 61, entre Compostela y Aguacate, con 650 metros; claro y ventilado; llaves y demás informes, en los altos. 53093 9 dc.

SE alquila un local en O'Reilly 96; informes y llaves: Obrapía 61, altos. 53092 9 dc.

SE alquila para establecimiento, la planta baja de la casa Amargura 34 entre Cuba y Aguiar, gran salón sobre columnas, 18 de frente por 23 de fondo, pisos de granito. Para informes Neptuno y Amistad. La Regente. Teléfono A-4376. 52443 17 dc.

SE alquila un grandioso local de 550 metros cúbicos para garage o mosaicos o cualquier otra industria muy barato. Informan en la misma Carlos III número 263 paradero del Príncipe. 52945 9 dic.

¡OJO, comerciantes! En la calle Habana esquina a Muralla, se alquilan locales propios para establecimiento. Informan en la misma. 52838 9 dc.

ARELLANO Y RECIO

EMPEDRADO NUMERO 16

Teléfonos: A-2218, 2118 y 2478.

DEPARTAMENTO DE ADMINISTRACION DE BIENES

ALQUILERES DE CASAS

Primer piso alto de la casa Prado número 105, al lado del edificio del DIARIO DE LA MARINA, compuesto de recibidor, sala, cinco amplias habitaciones, saleta, servicios sanitarios, cuarto de criados, espacioso hall, propia para sociedad o familia numerosa. La llave en poder del portero de los bajos.

Primer piso alto de la casa Villegas 23 y 25, casi esquina a Empedrado, compuesto de sala, comedor, tres habitaciones, baño intercalado, cuarto y servicios de criado. La llave en el otro, primer piso alto de la propia casa.

Planta baja de Villegas 23 y 25, casi esquina a Empedrado, constituída por una amplia nave de 461 metros cuadrados, propia para almacén. La llave en el primer piso alto de la propia casa.

Primer piso alto de la casa Quinta número 55, entre B y C, Vedado, compuesta de sala, comedor, tres cuartos, cocina, cuarto de criados, dos servicios sanitarios completos. La llave en los bajos.

E 2656 Ind.

LOCALES

SE ALQUILA

En precio muy módico, un departamento alto con tres habitaciones, servicio sanitario, gas, luz eléctrica, situados en Monte 163. En la misma informan. 51845 14 dic.

SE alquila un gran local para establecimiento, Zanja 54, esquina a Lealtad, sin regalía, contrato. Informan y llaves El Lazo de Oro, Manzana de Gómez, sombrerería, teléfono A-6485. 53204 18 dic

SE alquila un local propio para tren de carretones, 800 metros cuadrados, piso de cemento y colgadizo esquina Valle e Infanta, Informa en el mismo, Valeriano Fano, a todas horas. 52949 16 dic.

PUNTO COMERCIAL

Casa O Reill números 26 y 28, entre Cuba y San Ignacio, más de quinientos metros y con mucho frente; adaptada y propia para cualquier comercio. Informes doctor Arturo Fernández. Habana 86. Edificio Ajuria. 51925 14 dc.

GRAN esquina se alquila en Infanta y San Lázaro, 400 metros planos y 60 de sótano. Informan Vidal y Blanco. Galiano 95. Teléfono A-5007. 52253 9 dc

LOCAL

Gran salón lujoso, para comercio, con 560 metros cuadrados. Avenida Diez de Octubre 58 y 60. 52167 11 dc.

SE alquila un moderno y amplio local para almacén o industria en Merced 71; informan: U 2795. 53080 14 dic.

SE alquila un local propio para establecimiento en Apodaca y Revillagigedo. Informan: bodega. 52913 9 dc.

LOCAL

Para comercio

Neptuno No. 150

La llave, en la misma.

E. 3801.—5d-4 Dic.

OBRAPIA, 12

Se alquila un local de 400 metros propio para almacén o depósito. Informan en el número 14, A-3780. 52508.—13 Dic.

SE alquila la casa Empedrado 6, propia para establecimiento o depósito de mercancías. Informan Aguila 76 altos. Bufete del doctor Arcos. 52753 9 dc.

la hermoso local con 4 puertas por Oficios, dos por Alameda de Paula, con sus espaciosos portales propios; facilidad para carga y descarga; informes: Prado 21, altos. 51420 10 dic.

FOLLETIN 16

WILLIAM J. LOCKE

MOORDIUS Y COMPAÑIA

NOVELA

traducida del inglés por

TH. SCHEPPELMANN

De venta en la "Librería Nueva" de José López González, sucesor de Jorge Morlón, Pí y Margall número 98, (antes Obispo). Teléfono A-2717.—Habana.

(Continúa)

rante veinte minutos. Caminó como empujado por las calles y se leocurrió pensar en escenas de árboles y prados verdes donde gozar y conservar la posesión de todo esto que ahora sólo era suyo por pocos instantes. ¡Romanticismo! La palabra cayó en la tranquila charca de su mente formando círculos que se iban ampliando. Un cosquilleo le recorrió las venas ¿Por qué ley de Dios o del hombre se le tasaban estos veinte minutos? El no era un empleado, sino un jefe. Tenía tanto derecho como el joven Combermere a alargar la hora del almuerzo. Su olfato percibió el olor de las violetas de la solapa. ¡Romanticismo! Otra vez la palabra de Moordius. No significaba sueños, sino que la voluntad humana trocase los ensueños en vida real.

—¡Vive Dios! Así lo haré—exclamó Timoteo.

A modo de Caballero de la Loca Aventura, subió a las oficinas de St. Mary Axe y lanzó la nueva al rostro del encargado:

—Me voy de paseo. No me esperen hasta mañana.

En la loca disposición de ánimo en que se hallaba, llamó a Susana por teléfono.

—Quisiera llevar a las niñas a Hampton Court... Sí... tengo la tarde libre... sí... el sol... las flores... ¿Quiere usted venir también?... Muy bien... Voy a tomar un taxi y las iré a buscar ahora mismo...

Susana entró en el cuarto de las niñas y anunció la fausta nueva.

Después de pasado el primer alborozo preguntó Naomí:

—Pero ¿cómo puede papaíto tener la tarde libre si hoy es martes?

—Debe de estar deliciosamente loco—dijo Susana.

Aunque Timoteo, desde esta memorable tarde, iba a las oficinas de Combermere Hijo y Combermere con un nuevo sentido de libertad, por no decir con un cierto aire de "tanto se me da" que dejó perplejo al joven y alegre Adonis de cuarenta años, del cual era socio, y a pesar de quo Moordius, elegante y nítido como siempre, le expicó, durante sus rápidas visitas a Londres, las fantásticas ventajas que le reportaría el pensar "en miles", su innata timidez le encadenó a las acostumbradas condiciones de vida. Estaba familiarizado con el peritaje comercial en todos sus aspectos. Era un trabajo que se adaptaba bien a su temperamento. Estaba demostrando que cuanto menos imaginación se ponía en las complicadas operaciones de un balance, tanto mejor resultaba. El proceso que había de seguirse era tan exacta y tan alejado de lucubraciones humanas como los de la máquina calculadora inventada por el que fué mister Babage. Pero el equipo mental que necesitaba un banquero internacional era muy diferente. El romanticismo del banquero consistía en soñar en millones y con un sutil acto de voluntad hacer que los sueños se convirtieran en realidad. Y no era esto tan fácil como realizar los sueños de parques y prados y flores de primavera. Cualquier tonto podía dar un aviso por teléfono y coger un taxi.

Además, durante el transcurso de aquel mes (aunque, a decir verdad, sólo en teoría, debido al impecable comportamiento de la irónica Susana) Timoteo experimentó graves cavilaciones acerca de sus problemas domésticos.

¿Qué sería de Noamí y de Febe cuando Susana se marchase a pasar los pirmeros seis meses con Moordius? Dorotea, lugarteniente de Susana, aunque temporalmente se mostraba buen oficial, no podía, sin embargo, tomar el mando supremo. Había síntomas de posibles sublevaciones si se nombraba otro jefe. Y pasaron los días, la fecha (que no se podía retrasar) se acercaba y nada se había hecho.

Entonces, una noche entró Susana muy tranquila en la biblioteca, donde Timoteo, rodeado de libros de consulta, trataba de resolver un acróstico de un semanario, entretenimiento al que últimamente se había dedicado por ser cosa exenta de zozobras.

—Creo que he resuelto la cuestión—anunció ella.

—¿Qué?—preguntó él, dando la vuelta al sillón giratorio.—"Empieza por a y acaba por i". "Locura. Aroma. Olivas. Ignacio. Leonor Insano", y la solución es un manjar de olor penetrante usado en Provenza. ¿Qué podrá ser?

Susana se echó a reír

—Algo de ajo. ¡Ya lo tengo! "A... I" "Alioli". La salsa nacional de la Provenza, especie de mayonesa hecha con ajo.

—¿Cómo se escribe? Muchas gracias.—Lo anotó y preguntó luego:—¿Cómo sabía usted lo que yo quería adivinar?

—No sabía nada. Entré para decirle que he encontrado una institutriz para las niñas, salvo claro está, la aprobación de usted.

—¡Alabado sea Dios!—exclamó Timoteo. ¿Cómo se las arregló usted?

—Me pareció que rogar al viento que nos trajera una no era acertado...

—Claro que no—asintió Timoteo.—Yo mismo estaba pensando que había que hacer algo.

—Así es que recorrí las agencias y hablé con cuarenta mujeres. ¡Todas imposibles! La que hace cuarenta y una está aquí ahora.

—¿Dónde? ¿En casa?

Timoteo se encorvó agarrándose a los brazos del sillón. Si Susana le hubiese anunciado la visita de un envenenador profesional, su aspecto no hubiera podido ser más agitado. Susana sonrió con indulgencia. Había llegado a querer, a modo de protectoras, a su nuevo tutor, el cual era mucho menos decidido y menos capaz de bastarse a sí mismo que Noamí.

—¡No se alarme! Es una mujer toda bondad, llena de diplomas y referencias y preparada para que lo mire a usted como a un ogro. Se hallaba muy a gusto en casa de la marquesa de Mounthaven educando a su hijita, cuando las fuerzas de arriba se sintieron bolcheviques y condenaron a la niña aristocrática a pasar la escarlatina. Miss Messiter, que así se llama, se encuentra ahora desinfectada y sin empleo. Arreglé con ella las condiciones. Son las mismas que las mías. Ya está enterada de las costumbres de esta casa. ¿Quiere que la mande entrar?

—Si quiere usted tener la bondad...—contestó Timoteo cotésmense, al mismo tiempo que se levantaba y, cojeando, se dirigía al timbre.

Pero ella, con su incomparable modo de hacer las cosas que no era ni lánguido ni rápido, llegó antes y llamó.

—Tiene usted que ser un ogro o todo está perdido. Es de esta clase. ¿Ha oído hablar de lor Mounthaven?

Timoteo se rascó la cabellera desgreñada para estimular el recuerdo de un noble de mala vida.

—¡Oh, sí!—contestó por fin.—Un hombre terrible Un bruto.

—Pues ella lo adora. Por eso lo digo, que debe usted ser un ogro desde el primer momento y luego tener siempre el látigo levantado.

Dorotea abrió la puerta, empujando a miss Messiter. Esta era pequeña, de compexión tosca, y tenía los colores de una manzana, con un toque sonrosado en los carrillos. Sus ojos eran obscuros y tímidos. Llevaba una gorrita de pieles y un traje de lana adornado también con pieles y abotonado hasta la garganta. Parecía el provocativo mes de mayo disfrazado de octubre. Timoteo se levantó. Ella miró a Timoteo y Timoteo la miró a ella. Susana, hermosa, esbelta, irónica, les miraba a los dos.

Timoteo le alargó la mano.

—Es usted muy amable, miss Messiter, al querer encargarse de mi hijita y de su primita. Miró a Susana.—Ya sé que soy persona de difícil trato: un temperamento perverso... y todo lo demás que ya miss Chastel seguramente le habrá dicho. en cuenta, creo que estará usted Pero si usted quiere no tener esto bien aquí, porque yo procuraré que esté todo lo bien que sea posible. Sí... confortablemente. Cuando menos así lo espero.—Volvió a mirar a Susana.—Usted lo sabe mejor que yo miss Chastel.

—He hablado con franqueza a miss Messiter— contestó ella.

—Bueno, en ese caso... —dijo Timoteo.

—Tengo entendido que usted desea que empiece el día veintitrés—dijo miss Messiter en voz baja, pero bien modulada, como la de un pájaro que canta por gusto y no buscando producir efecto.

—El veintitrés. Sí; eso es —dijo Timoteo; —si entonces está usted libre... A propósito: mis niñas quieren mucho a los animales. Miss Chastel las ha criado, se puede decir, en el Jardín Zoológico. Ahora tienen dos jaulas con cerca de cuarenta ratitas blancas. Claro que si a usted no le gustan...

Miss Messiter sonrió, enseñando sus dientes blancos.

—¡Las adoro!

—Entonces... —dijo Timoteo. Luego sonrió también y le alargó la mano. — Hasta el veintitrés, pues.

Abrió la puerta de la habitación y, si no hubiera sido por Susana, la hubiese acompañado hasta la puerta de la calle. Susana pretextó tener que hablar con miss Messiter. Timoteo volvió a dedicarse a resolver acrósticos. Gracias a Dios, la cuestión de la intitutriz estaba ya resuelta. Susana era una maravilla. "Empieza por T y acaba por B". Y concentró toda su atención en otro acróstico...

Más tarde entró Susana y le tocó en un hombro.

—Ella estará muy bien, pero usted... —El la miró. — Usted es el ogro menos feroz que me será dable encontrar en los días de mi vida.

CAPITULO VII

París saludó a Susana con las lilas de la primerave. Al verlas, palpitándole el corazón, aspiró su perfume. El coche abierto bajó por la Rue Royale hasta entrar en la Place de la Concorde, amplia y agradable bajo la luz crepuscular de mayo. Cuando vió las Estatuas de as Ciudades, se le hizo un nudo en la garganta.

—Sólo las había visto una vez, cuando era niña; mi padre me enseñó las guirnaldas de luto y me explicó por qué se las habían puesto.

M.E.C.D. 2016

LOCALES

ESPLENDIDO LOCAL

Se alquila en la calle Cuba 21 A., entre Empedrado y O'Reilly, punto comercial. Informan en el mismo. I-4990. 52754 12 dc

(14)—Barrios

SE alquilan dos naves en la calle Santa Ana No. 2 entre Rosa Enríquez y Cueto, Luyanó. Informan en la misma. 53328 12 dc.

SE alquila la esquina de Calzada de la Víbora y Genaro Sánchez, construída especialmente para establecimiento moderno. Situación ideal. Informes: Obispo 16 altos. Teléfono A-6420. 53240 11 dc

CARNICEROS en ganga alquilo local en Goicuría y O'Farrill en 15 pesos, seis meses gratis y contrato y en la misma una casa con baño moderno en 30 pesos. Más informes en los Teléfonos I-3688, A-0208. 53362 11 dc.

CALZADA DE MONTE

en la acera buena cedo contrato de local comercial. Preferible ropa. E. Valdés. Luyanó 101. Teléfono I-1946. 52717 10 dc.

SE admiten proposiciones para dos locales en la Calzada del Cerro, frente a la entrada de la Covadonga, propio para tienda mixta, peletería, sombrerería, por no existir en este radio ninguna, o para cualquier otra clase de Industria. Teléfono A-6095 de 7 a. m. a 8 p. m. Solo se trata con parte interesada, no mediadores. Fernández 51874 11 dic.

GRAN local, esquina de Toyo, se alquila Jesús del Monte 257. La llave al lado. Informan: F, número 248. Teléfono F-5432. Precio reducido. 52505.—18 Dic.

(E) GARAGES

(16)—Barrios

ALQUILO Calzada del Cerro 520, una nave para garage u otra industria. Mide 10 de frente por 30 de fondo y terreno para ampliar industria $50. Tel. I-6995. 52776 14 dc.

SE alquila un garage en una casa particular, calle B número 284, enare 29 y 31, Vedado. Informan en la misma. 53248 11 dic.

(F) SE NECESITAN

(17)—Criadas de mano y Manejadoras

SE solicita una criadita para cuidar un niño de dos años. Avenida de Acosta entre Revolución y Felipe Poey. Teléfono I-6649. 53331 11 dc.

SE solicitan dos criadas serias; una tiene que entender de costura. Calle 11 y 4, Vedado. 53323 12 dc.

SE solicita una peninsular joven para todos los quehaceres de corta familia, tiene que cocinar, sueldo 30 pesos. Informan en Cuba 104 de 8 a 11 de la mañana, pero es para la ampliación de Almendares. 53135 10 dic.

SE solicita una criada para limpiar y cocinar a corta familia. venga después de las 10. Virtudes No. 104, bajo. 53182 9 dic.

SE solicita una criada de mano, sin pretensiones. Sueldo 25 pesos .Calle A número 22, bajos, entre Línea y 11, Vedado. 52947 9 dic.

EN Villa Carmen, 21 entre 4 y 6, Vedado, se solicita una criada para el comedor y limpieza de los bajos. 52506 13 dc.

(18)—Criados de mano

NECESITO criado de mano con recomendación de casa particular, sueldo $40. También una criada para cuartos $25 y un muchacho para fregador $17. Informan Compostela 58, bajos. 53413 11 dic.

NECESITO criado de manos con referencias de casa particular; sueldo: 45 pesos y un muchacho para fregar: 17 pesos; informan: Compostela 58, bajos. 63067 9 dic.

(19)—Cocineras

SE solicita una buena cocinera con referencias. Buen sueldo, Avenida de los Aliados número 39, Alturas de Almendares. Teléfono F.O.-1478. 53388 12 dic.

SE solicita cocinera para corta familia; informan: Reparto Santa Amalia, calles Armando y Gustavo. 53049 9 dic.

SE solicita una muchacha que cocine y demás quehaceres, corta familia, con recomendación. Monte 287, altos, entrada por Corrales. 52813 9 dc.

SE solicita cocinera repostera blanca o de color, que sepa variar las comidas, para corta familia. Industria 122 esquina San Miguel (entrada por San Miguel). 53189 9 dic.

SE solicita una cocinera para tres personas y limpiar la casa Calzada de Jesús del Monte 241 entre Municipio y Rodríguez. 53196 10 dic.

(24)—Personas de ignorado domicilio

SE desea saber el paradero de Nicasio Viera Pérez y José Viera Pérez. Están por la Provincia de Matanzas. Los solicita su primo Isaack para asuntos particulares. Informan Empedrado 79, bajos. 53360 11 dc.

SE DESEA saber el paradero de la Sra. Bernardina Blanco, para asuntos de familia. Dirigirse al Sr. Juan Blanco, calle Narciso López, 13, Barrio Sur, Guanajay. Dpto. 4030.

SE desea saber el paradero de Ramon Gómez Suárez, que hace más de 6 años que su madre no sabe de él, que se encontraba en Aguada de Pasajeros. Trabajaba con Mister Cárdenas en la Colonia La Caoba. Lo solicita su madre Andrea Suárez que vive en el Paradero de la Víbora, almacén de San Ramón. 52074 9 dc

(25)—Varios

SOLICITO REPRESENTACION

o Agencia para la provincia Camagüey, llevo trece años trabajando en la misma teniendo buena clientela, doy referencias. Procure S. Ferrer, Hotel Esfera, Dragones Amistad. Teléfono A-5404. 53371 17 dic

SOCIO CON $10.000

Solicito uno para ampliar una conocida industria bien montada y con espléndida clientela; el valor invertido es tres veces más. Puede administrar él mismo el negocio. También admito un comanditario. Informan V. Expósito. Edificio Calle. Departamento 215, Habana. E 3814 5 d 9

SOLICITAMOS AGENTES con sueldo o comisión para vender del fabricante al consumidor. Obrapía 98, altos. Dpto. número 13. De 1 a 5 p. m. 53309—10 Dic.

SE solicita un vendedor que conozca la plaza, para diversos artículos de fácil venta. Informan: Cuba, 88. 53252 12 dic

SE NECESITAN

NECESITO persona que quiera trabajar en una frutería y que disponga de algún dinero. Lo admito a mitad de utilidades Informes: Animas y Consulado. Frutería Fernández. 53359 11 dc.

OPORTUNIDAD

Necesito representante en cada pueblo o ciudad de la Isla, para la venta de marcos ovalos y vidrios convexos los mejores precios la mayor rapidez. Para informes "La Mexicana". Rubalcaba 10. Teléfono A-3811. Habana. 53152 11 dic.

CORREDORES

Necesito socio con $15,000 para un gran negocio. M-1552. Sr. Blanco. 53000 9 dic.

SE solicita una huérfana o viuda de fina educación y sin parientes, para vivir permanente como familiar en compañía de una familia de dos, conocida, honorable y acomodada. Si es pobre y lo pide se le dará un buen sueldo; se exigen previamente referencias; dirigirse para informes a la señorita Jiménez. O'Reilly 59, altos. 53071 9 dic.

BONITO NEGOCIO

se le presenta a usted si desea trabajar y ganar dinero; con 300 a 325 pesos puede usted ganar de 8 a 10 pesos diarios. Informan Luz, 59, oficina. 52164 9 nov

SE SOLICITAN MUCHACHAS

jóvenes de buenas presencias para formar un cuerpo de bailes. Buenas proposiciones, seriedad. Informan Habana 98 de 3 a 5. Teléfono A-2322. Sr. Gutiérrez. 52970 10 dic.

SE necesita una lavandera que sepa lavar bien para tren, calle 14 número 9, Vedado Telf. F-3345. 52990 9 dic.

(26)—Agencias de colocaciones

AGENCIA "La Leonesa" ofrece cocineros, dependientes de todos los giros, repartidores cantina, cocineras, criados y todo personal que necesite. Teléfono A-8816. 53159 9 dic.

LA AGENCIA LA UNION

De Marcelino Menéndez, 29 años de establecida. Es la única que en cinco minutos facilita todo el personal con buenas referencias. Llamen al Teléfono A-3318. Habana 114. 52883 11 dc.

EL IRIS A-9132

Agencia de colocaciones, tenemos criadas, criados, cocineras, cocineros, manejadoras, dependientes para café y para fonda y empleados para toda clase de trabajos. Luz, 59. 52685 3 en.

VILLAVERDE Y COMPAÑIA

O'REILLY 13. TELF. A-2348.

Unica Agencia que dispone de personal competente y recomendado por sus aptitudes, moralidad y referencias. Facilita cocineros, criados, jardineros, dependientes, en todos los giros, chauffeurs, fregadores, ayudantes, camareros y cuantos empleados necesiten, se mandan a cualquier punto de la Isla. Villaverde y Ca., O'Reilly 13. 52095 4 dic.

LA Complaciente, Sol 104, si usted necesita cocineros, criados, cocineras, criadas, dependientes, camareros, fregadores, también toda clase para el campo y cuadrillas. TeléfonoA-9682. Sr. Fuente. 51862 14 dic

SE solicitan buenas manicures en casa de Mme. Gil. Obispo 86. 53084 14 dic.

NECESITO persona que pueda disponer de 300 a 500 pesos para formar sociedad en establecimiento de tienda de frutos del país; puede ampliarse negocio seguro; informes en Consulado 105, café Campa. 53101 9 dic.

¡¡IMPORTANTE NEGOCIO!!

Se solicita un socio para una pesquería ya establecida, con barcos y chinchorros, con tres mil pesos. Puede dejar 25 pesos diarios para que lo venda en el Mercado Unico. Demás informes lo dará José J. Luna, Sábalo, provincia de Pinar del Río. 53090 9 dic.

(G) SE OFRECEN

(27)—Criadas de mano y Manejadoras

SE ofrece una buena criada o manejadora o para trabajar por horas, buenas referencias. Sol 91. M-1860. 53398 11 dic.

SE desea colocar una joven española de criada de mano o manejadora. Informan Aguiar 51, altos. Teléfono M-3187. 53406 12 dic.

UNA señora y una joven desean colocarse y no tienen pretensiones, la joven es recién llegada, la señora sabe su obligación. Teléfono F-1435. Calle 13 número 425 entre 6 y 8, bodega. 53403 12 dic.

SE ofrece buena criada de mano o para habitaciones, lleva tiempo en el país y tiene recomendación. En la misma se ofrece una buena cocinera. Compostela 58. Teléfono A-4792. 53410 11 dic.

DESEA colocarse una señora española de criada de mano o manejadora, no le importa cocinar y limpiar, siendo corta familia. Tiene referencias. Teléfono U-4290. Oquendo número 93. 53278 10 dic

DESEA colocarse una joven española para criada de mano y entiende de cocina. Informan A-6335. 53293 12 dc.

DESE colocarse una joven peninsular de criada de mano. Cumple con su obligación; desea dormir fuera. Aguila 114. Teléfono M-7051. 53294 10 dc.

DESEA colocarse una joven española, que lleva tiempo en el país, para criada de mano, de cuartos o de comedor, entiende un poco de costura y otra recién llegada, las dos tienen quien las garantice. Infanzón 8, casi esquina a Concha. Luyanó. Teléfono X-1041. 53301 10 dc.

DESEA colocarse una joven española de criada de nano o manejadora. Llame al Teléfono M-6512. 53307 11 dc.

SE ofrece señorita rusa, para criada de mano o lavar y planchar. Tiene recomendaciones. Informan Compostela 10. 53321 11 dc.

DESEA colocarse una muchacha peninsular de criada de mano o manejadora. Tiene recomendaciones. Tel. A-9103. 53251 10 dc.

DESEA colocarse una señora de mediana edad para criada de mano o manejadora. Informan Concordia y San Francisco, bodega, teléfono U-3211. 53265 11 dic.

SE ofrece muchacha española con referencias; tiene práctica en el servicio de comedor, o para criada de mano; es seria; desea casa de moralidad y en la misma se ofrece una por horas. I-4702. 53264 11 dic

SE desea colocar una señora de mediana edad para criada de mano o manejadora. Teléfono I-4379. 53261 11 dic.

DESEA colocarse una señora con un niño de un año, para los quehaceres de un matrimonio solo. Informan Teniente Rey 89, teléfono F. O. 1095 o Buena Vista, Avenida Segunda y Calle Tres. 53253 10 dic.

SE desea colocar una peninsular de criada de mano; es de mediana edad; lleva tiempo en el país y es muy formal y tiene buenas referencias. Calle F esquina a 17, sastrería, Vedado, teléfono F-2143. 53230 11 dic.

SE ofrece una buena criada o manejadora o para trabajar por horas es muy formal. Sol 91. Teléfono M-1860. 53107 9 dic.

DESEA colocarse una joven española para criada de manos o limpiar habitaciones, sabe algo de costura desea personas de buen trato, tiene recomendaciones de donde ha trabajado. Informan teléfono M-8685. 53170 9 dic.

SE desea colocar una señora joven, española de criada de manos o manejadora, sabe servir bien la mesa y seria y trabajadora. Reina 83. Teléfono A-3382. 53167 9 dic.

DESEA colocarse una joven española de criada de manos o de cuartos, desea familia de moralidad. Tiene buenas referencias. Informan Línea 131, Vedado. Teléfono F-1907. 53165 10 dic.

UNA joven española desea colocarse de criada de manos o de cuartos, tiene referencias, desea casa de moralidad. Informan Teléfono U-2386. 53164 9 dic.

SE ofrece joven española para criada de manos o cocinar y limpiar para un matrimonio solo. Desea casa moral sino no molesten. Es buena y trabajadora. Informan teléfono M-9734. 53163 10 dic.

SE desea colocar una muchacha española de mediana edad para criada de manos o cocinar y limpiar para corta familia. Tiene referencias. Informan en San Ignacio 77. Teléfono A-1576. 53160 9 dic.

SE OFRECEN

DESEAN colocarse dos señoras españolas de criadas de mano. Una entiende un poco de cocina para dormir fuera y la otra le da lo mismo dormir fuera que en la casa. Informan calle 24 entre 15 y 17 número 57. Teléfono F-1403. 53324 10 dc

SE desea colocar una muchacha española para criada de manos, entiende algo de cocina. Informan en Paula 10, habitación No. 12. 53161 10 dic.

DESEA colocarse una joven española para criada de mano, o para habitaciones o manejadora; lleva tiempo en el país y tiene recomendación de donde trabajó. Compostela 58, teléfono A-4792. 53154 9 dic.

SE desea colocar una joven española para criada de manos o para cocinar y limpiar para matrimonio, sabe zurcir y leer. Informan en Sitios 60 entre Manrique y San Nicolás. Teléfono A-8577. 53148 10 dic.

SE desea colocar una joven española de criada de manos o manejadora, cariñosa con los niños, tiene recomendaciones de las casas donde ha trabajado. Informan Concordia y San Francisco. Tel. U-3211. 53188 9 dic.

SE desea colocar una joven española para criada de manos o cocinera, tiene referencias de las casas donde ha trabajado. Informes teléfono U-2952. 53199 10 dic.

DESEA colocarse una señora de mediana edad para criada de manos o manejadora, tiene buenas referencias y no tiene pretensiones. Informan en Sitios 12. 53195 9 dic.

SE ofrece muchacha española de buena presencia, criada o manejadora; sabe coser y cortar y lavar ropa fina. Tiene buenas referencias. Teléfono M-7122. 53142 9 dic.

DESEA colocarse una señora de mediana edad, para criada de manos o habitaciones, sabe repasar ropa, tiene buenas referencias. Teléfono M-3504. 53145 10 dic.

SE desea colocar una joven peninsular para criada de manos con familia de moralidad, tiene buenas referencias: Informan Monte 121 altos, esquina a Angeles. 53433 10 dic.

DESEA colocarse una señora de mediana edad española, de criada de manos o manejadora, sabe cumplir con su obligación en cualquiera de las dos cosas. Informan San Miguel No. 266. 53130 10 dic.

DESEA colocarse una muchacha española con poco tiempo en el país de criada de manos o para los quehaceres de un matrimonio. Informan en el teléfono M-6486. 53110 11 dic.

UNA muchacha de color desea colocarse en casa de moralidad para criada de manos o de cuartos; teléfono M 8553. 53051 9 dic.

SE desea colocar una muchacha peninsular de criada de cuartos; siendo un matrimonio solo no le importa ayudar a todo; teléfono U 5768. 53039 9 dic.

SE desea colocar de criada de mano una muchacha española, tiene buenos informes. Teléfono F-2181. 53001 9 dic.

DESEA colocarse una joven española para los quehaceres de casa; no importa cocinar siendo matrimonio solo; sabe trabajar; informan en Compostela 34, altos. 53087 9 dic.

JOVEN española desea colocarse para los quehaceres de un matrimonio o corta familia; entiende un poco de cocina o para la limpieza; no se coloca menos de 30 pesos; en casa de moralidad. Salud 31. Teléfono A 3981. 53025 9 dic.

SE desea colocar una peninsular para criada de mano o manejadora, entiende de costura, en la misma una lavandera para lavar en su casa, las dos tienen quien las garantice Llame al teléfono F-4580, en la misma una cocinera española, entiende de dulce. 53003 9 dic.

SE ofrece una criada fina para limpieza de dos o tres cuartos y por las tardes coser de todo; que sea casa de moralidad; no duerme en la colocación; Lamparilla 71, altos. 53061 9 dic.

DESEA colocarse una joven del país; blanca, de manejadora; prefiere en el Vedado; Lamparilla 63 y medio C. 53052 9 dic.

SE desea colocar una muchacha española ed criada de manos o manejadora en casa de moralidad; informan: Marqués González letra B, bajos, entre Concordia y Virtudes; teléfono U 1990. 53030 10 dic.

MUCHACHA de color, inglesa, desea colocarse de criada de manos con familia cubana o americana; informan: G número 71 entre 9 y Calzada, Vedado. pregunten por Carlotta. 52967 9 dic.

JOVEN española desea colocarse de criada de mano en casa de moralidad. Sabe su obligación y es curiosa para la costura. Pocito y Oquendo, altos. 52980 9 dic.

UNA señora formal desea colocarse para manejadora o criada de mano. Calle Universidad 23, entre Infanta y San Joaquín. 52983 9 dic.

DESEA colocarse una joven española de criada de mano o manejadora. Tiene buenas referencias. Sabe cumplir bien con su obligación. Informan Hotel Oriente. Oficios 50 Teléfono A-6639. 52938 9 dc.

(28)—Criadas de Habitaciones y Coser

UNA joven de color solicita una casa particular para limpiar una o dos habitaciones y coser. Informan Gervasio número 128, habitación número 3. 53385 12 dic.

SE desea colocar una joven española de criada de cuartos o comedor, sabe su obligación Informan San Lázaro 295, teléfono M-3677. 53382 11 dic

DESEA colocarse una muchacha española para cuartos o para manejadora. Informes Teléfono F-3368. Calzada y A. 53404 11 dic.

DESEA colocarse una joven española. Sabe coser y bordar. Informan en Vives número 73 y 75. Teléfono A-6180. 53299 11 dc

DESEA colocarse una joven española para cuartos y coser. Sabe lavar y planchar ropa fina de señora. Está acostumbrada al servicio fino de buenas casas. Lleva tiempo en el país. Teniente Rey 77 altos. Teléfono M-3064. 53350 11 dc.

DESEA colocarse una muchacha española para los cuartos o comedor; lleva tiempo en el país. Informan teléfono A-6516. 53217 11 dic.

SE desea colocar una joven española para cuartos o comedor; sabe cumplir con su obligación. Tiene referencias. Vives 140, teléfono A-8958. 53249 10 dic.

SE desea colocar una señora de mediana edad, sabe coser y tiene una hija que cose con ella. Domicilio 10 de de Octubre 679. Teléfono I-1573. 53171 10 dic.

UNA muchacha de color desea una casa decente para limpiar habitaciones. Entiende de costuras. Lagunas 80, bajos. 52857 9 dc.

DESEA colocarse una española para coser. Cose y corta por figurín. No tiene inconveniente en limpiar alguna habitación. Buenas recomendaciones. Informes Teléfono F-4717. 52933 9 dc.

(29)—Criados de mano

SE ofrece criado de mano peninsular, habituado a un esmerado servicio, tiene recomendación de casas conocidas, no tiene pretensiones y va a cualquier punto. Teléfono A-4792. 53411 1 dic.

SE desea colocar un muchacho de catorce de edad para criado de mano o para comercio. I-4379. 53263 11 dic

SE desea colocar un joven español de criado de oficina, o almacén, ayudante de chauffeur, o encargado de casa de inquilinato o portero; es serio y formal. Tiene buenas recomendaciones e informan Calzada y Baños, 258, teléfono F-1629. 53282 11 dic.

UN criado de mediana edad, acostumbrado al servicio de buenas casas desea colocarse, pudiendo dar referencias inmejorables. No le importa salir al interior Informan Teléfono A-8334. 53338 10 dc.

JOVEN español desea colocarse de criado o de camarero o ayudante de chauffeur. Pregunte por Cesáreo. Tel. F-2221 53302 10 dc.

SE ofrece muchacho español, para camareo, portero o para limpieza de oficinas. Informan Reina 73. Teléfono M-4716. 53333 11 dc.

SE ofrece criado competente y cumplidor, modestas pretensiones y muy buenas referencias. Teléfono F-2806. 53239 10 dic.

SE ofrece un joven de 18 a 20 años para criado de manos es formal y práctico. Sol 91. Teléfono M-1860. 53105 9 dic.

SE ofrece un matrimonio catalán jóvenes, sin hijos, él para criado de manos, élla para limpieza de habitaciones o bien lavandera; duermen en la colocación; son muy honrados y muy trabajadores; no les importa salir fuera; tienen buenas recomendaciones. Telf. F 4594. 52998-99 9 dic.

SE desea colocar un buen criado; muy práctico en el servicio de comedor; tiene inmejorables referencias de buenas casas; informan por teléfono F 1925. 53070 10 dic.

SE ofrece criado de manos peninsular con referencias de casas conocidas que trabajó mucho tiempo; lo mismo me coloco de camarero o portero; teléfono A 4792. 653066 9 dic.

SE OFRECEN

(30)—Cocineras

SE ofrece una buena cocinera, es práctica y formal. Sol 91. M-1860. 53397 11 dic.

UNA señora peninsular de mediana edad, desea colocarse de cocinera en casa de moralidad; tiene quien responda por ella. Diríjanse calle Antón Recio 92, entre Vives y Puerta Cerrada. No es casa de vecindad. 53284 10 dic

DESEA colocarse un matrimonio español sin hijos, ella cocinera repostera. Sabe coser; él criado o portero. Tiene conocimientos. No les importa salir al campo. Tienen referencias. Informan Lamparilla y Villegas, bodega. 53205 11 dc.

DESEA colocarse de cocinera una señora del país para corta familia o para señora sola. Más informes San Nicolás número 178, altos. 53292 10 dic.

DESEA colocarse una joven española de cocinera. Lleva tiempo en el país. Informan: Monte 98. Teléfono M-7130. 53319 10 dc.

DESEA colocarse de cocinera una señora del país. Sabe su obligación. Informan Teléfono A-3979. 53336 10 dc.

DESEA colocarse una cocinera española práctica en el oficio a la española y criolla. Sabe hacer dulces y plaza. No duerme en la colocación. Tel. M-6416. 53325 10 dc.

DESEA colocarse una cocinera. Duerme en la colocación, con buenas referencias, Informan Hotel Las Brisas de Colón. Monte 23 entrada por Cienfuegos. Teléfono M-1671. 53332 11 dc.

DESEA colocarse una cocinera española en casa moral. Lleva tiempo en el país. Sabe cumplir con su obligación. Informan calle 19 No. 329 entre A y B. 53214 10 dc.

UNA cocinera de color desea colocarse. Informan en Crespo 30, habitación 47. 53215 12 dic.

DESEA colocarse una señora de mediana edad para cocinar. Informan en San Juan de Dios núm. 17. 53255 11 dic.

SE ofrece una joven española para cocinar y limpiar o criada de manos, sabe desempeñar su obligación. Informan Soledad No. 2, esquina Virtudes. 53168 9 dic.

SE desea colocar una muchacha de color para cocinar, cocina sencillo. Teléfono F-5769. 53129 11 dic.

SE ofrece una buena cocinera es muy formal y práctica. Sol 91. Teléfono M-1860. 53106 9 dic.

SE desea colocar una señora española de cocinera, cocina a la española y criolla, entiende de toda clase de repostería y tiene inmejorables recomendaciones. Informan Aramburo No. 5 taller de lavado. Teléfono U-3939. 53173 10 dic.

SE desea colocar una joven española para cocinar no le importa hacer alguna limpieza, siendo poca familia, tiene buenas referencias, se quieren viajes pagos, está práctica en la cocina. Zanja No. 12, altos del café "Los Unidos". 53078 9 dic.

SE desea colocar una buena cocinera de color, entiende de todo y tiene buenas referencias. Informan Teléfono F-4081, Vedado. 53127 10 dic.

OFREZCO una buena cocinera de color de buena presencia hace dulces. No duerme en la colocación y una lavandera que sabe trabajar. Teléfono 7122. 53143 9 dic.

EN la calle 25 No. 192, Vedado, se desea colocar una señora de cocinera, sabe cocinar a la francesa y española. Informes en la misma. 53137 13 dic.

MATRIMONIO español, se ofrece para trabajar en casa de moralidad, ella de cocinera y él de criado de mano, lleva tiempo en el país y están acostumbrados a trabajar con mucha limpieza y pulcritud. Disponen de inmejorables referencias. Para más informes sírvanse llamar al teléfono F-1403. 53026 10 dic.

SE desea colocar una cocinera de mediana edad; cocina a la española y criolla; no le importa salir al campo; informan: Monte 12, primer piso; pregunten por la encargada. 52952 9 dic.

SE desea colocar una muchacha española, sabe cocinar a la criolla y española; tiene buenas referencias; no le importa cocinar y limpiar a un matrimonio solo; Habana 86, teléfono A 8407. 52942 9 dic.

SE desea colocar una cocinera de mediana edad peninsular. Informan calle Sitios 116. 53002 9 dic.

SE desea colocar una joven española para cocinar y limpiar, para un matrimonio solo. Informan Duruge, Pasaje 10 altos Reparto Santos Suárez. Telf. I-2591. 52968 10 dic.

COCINERA española, de mediana edad, cocina española y criolla; solicita casa de comercio o particular; tiene referencias; no sale fuera de la Habana ni duerme en la colocación; Indio 23; teléfono A4442. 53088 9 dic.

UNA joven americana, de color, solicita colocación de cocinera o manejadora, con referencias. Llamen a Puerta Cerrada 31 cuarto No. 7. 52886 9 dc.

(31)—Cocineros

UN joven cocinero asiático desea colocarse en casa particular cocina a la criolla y española es repostero Informan Dragones 72. Teléfono A-9933. Manuel. 53373 12 dic.

COCINERO y repostero muy limpio, blanco, se ofrece a particular, comercio u hotel, fino, sin pretensiones de gran sueldo. English spoken room 24 Cuarteles 3. Teléfono A-9207. 53407 11 dic.

COCINERO asiático desea colocarse en casa particular, cocina a la española, criolla y francesa, también es repostero, es formal, limpio, cumplidor de su obligación, desea buen sueldo. Teléfono A-1731. Rafael Wong. 53414 12 dic.

JOVEN excelente cocinero, se desea colocar en casa particular o establecimiento, con las mejores referencias de las casas donde trabajó y muy limpio. Su Sueldo, 35 pesos. Informes teléfono U-4654 Pocito 6, bajos, Habana, Preguntar por Isabel. 53256 11 dic

SE ofrece un buen cocinero, dulcero y repostero, español. Trabajo con las familias más distinguidas de la Habana particulares y del comercio. Sabe las tres cocinas, muy limpio. Es hombre solo, largos años en el arte; joven. Sale al campo. Teléfono A-7416. 53348 11 dc.

COCINERO español desea colocarse en casa particular o de comercio. Es practico en cocina española y criolla, cumplidor en su trabajo. Tiene referencias de las casas que trabajó. Tel. F-5152. 53283 11 dc

SE ofrece cocinero español para hotel, restaurant, casa particular o casa de comercio. Teléfono A-9953. Zulueta 32-A segundo, Bernardo López. 53250 13 dic

DESEA colocar un cocinero de color, repostero, casa particular. Dolores 11. Teléfono I-7010. 53166 9 dic.

COCINERO catalán acreditado en hoteles y casas particulares desea trabajar. Sabe toda clase de repostería. Salgo fuera. Teléfono F-3535. 53150 10 dic.

JOVEN asiático se coloca de cocinero, en casa particular, cocina criolla y española; hace dulces en la misma asiático para criado de mano. Dragones 47, teléfono A-1981. 53144 10 dic.

COCINERO español, muy limpio, se ofrece para la capital y para el campo. Teléfono A-3989, o Consejero Arango 52. 53136 11 dic.

SE ofrece un buen cocinero, es práctico y muy formal, Sol 91. Teléfono M-1860. 53104 9 dic.

COCINERO y repostero desea colocarse, cocina francesa, americana española y criolla, variedad, gusto, cumplimiento. Sabe hacer cuanto pidan en cocina y dulcería, hace compra, va al campo. Buenas referencias. Villegas 108. Tel. A-8707. 53177 9 dic.

SE coloca joven español de cocinero en casa particular o de comercio, entiende bien el oficio y tiene buenas referencias. Informan teléfono M-7715. 53014 9 dic.

COCINERO español que trabajó en buenas casas particulares y establecimientos, se ofrece para particular o establecimiento; cocina española, francesa, criolla y americana; es hombre solo, repostero; sale al campo; informes: teléfono A 5163. Pregunten por Manuel. 53072 9 dic.

COCINERO y repostero se ofrece a particular, hotel o casa comercial, ciudad o repartos, hombre solo; english spoken; calle Cuarteles 3, room 24. 53040 8 dic.

SE ofrece un cocinero y repostero con 8 años de práctica; con muy buenas referencias para casa particular o comercio; cocina a la española, criolla y francesa y es persona muy seria; informes: teléfono A 1095. 53034 9 dic.

SE desea colocar un joven cocinero asiático en casa particular, cocina bien a la criolla y española y sabe hacer dulce, muy limpio. Informan calle Dragones esquina a Campanario. Preguntar por teléfono A-5494. 52981 9 dic.

(32)—Crianderas

UNA señora peninsular desea colocarse de criandera a media leche, lo mismo para la Habana que para el campo, tiene buena y abundante leche. Informan Vives 164, altos. 53390 12 dic.

SE OFRECEN

SE desea colocar para ama de cría, una señora española, con buenas referencias sanitarias y abundante leche. Es joven. Informan 17 esquina a F, Vedado. 53229 11 dic.

SE desea colocar una señora de criandera, tiene certificado de Sanidad, lo mismo le da leche entera que media leche. Informan 5a. No. 59, Vedado. 53169 10 dir.

(33)—Chauffeurs

SE ofrece un joven español muy práctico en camarero, portero, sirviente de clínica ayudante de cocina o cualquier otro trabajo, tiene recomendación. Telf. A-4792. 53412 11 dic.

CHAUFFEUR mecánico español, con mucha práctica, persona seria y formal, desea colocación en casa particular o de comercio. Buenas referencias. Informan teléfono A-1910, de 7 a. m. a 7 p. m. 53281 11 dic.

CHAUFFEUR español, de 33 años, y muy cumplidor, desea colocarse en casa particular. Tengo excelentes cartas de familias de esta ciudad. Manejo cualquier máquina. Conozco perfectamente la ciudad y el tráfico. Conozco mecánica con 10 años práctica, pocas pretensiones. Teléfono A-6842, bodega. 53327 11 dc.

JOVEN de color desea colocarse de chauffeur; maneja toda clase de máquinas. Tiene quien lo recomiende. No tiene inconveniente en trabajar en el interior. Concordia número 75, (bajos), entre Perseverancia y Lealtad. 53254 13 dic.

CHAUFFEUR mecánico 12 años práctica inmejorables, referencias de las casas que ha trabajado en Cuba y extranjero. Habla francés correctamente. Tel. F-2398. 53140 10 dic.

CHAUFFEUR español, nueve años de práctica y con muy buenos informes, solicita colocación casa particular; es persona formal y respetuosa; tiene quien garantice su comportamiento. Informes, teléfono F-2323. 53115 10 dic.

DESEA colocarse un joven español de chofer en casa particular o comercio. Tiene buenas referencias. Informan M-6475. 53176 10 dic.

SE desea colocar un chauffeur español en casa particular o de comercio, tiene buenas recomendaciones y maneja toda clase de máquinas, informan en San Francisco letra B entre Valle y Zanja o en el teléfono A-5365 a todas horas. 53184 9 dic.

CHAUFFEUR mecánico de mediana edad desea casa particular o comercio, tiene 15 años de manejo en la Habana, solamente 3 casas como lo puede hacer ver. Entiende toda clase de máquinas, tiene buena recomendación. Informes Telf. F-2803 53008 9 dic.

JOVEN español desea colocarse de criado de manos o de ayudante de chauffeur; tiene recomendaciones de las buenas casas donde ha trabajado; tiene mucho tiempo en el país; llame al teléfono 15842. 53037 12 dic.

DESEA colocarse joven español de 22 años de chauffeur con tres años de práctica, en casa particular o del comercio, tres años de práctica, no tiene pretensiones, tiene recomendaciones. Telf. X-2006. Manuel. 52979 10 dic.

CHAUFFEUR español con dos años de práctica en máquina de cambio desea colocarse en casa de comercio o cualquier industria. Es formal y sabe cumplir con su obligación. Campanario 222. 52772 10 dc.

(34)—Tenedores de libros y Oficinistas y Empleados de Oficinas

TENEDOR de libros, capacitado para llevar cualquier contabilidad, ofrece sus servicios. Buenos informes. Sr. Selas. Monte 69, altos. Teléfono M-3504. 53351 13 dc.

(35)—Varios

SE ofrece muchacha de color para limpieza por horas, durante la mañana. Informes F-1700. Dulce María. 53340 11 dc.

DESEA colocarse una joven española para coser en casa particular, corta por figurín. Informan Teléfono F-5348. 53304 11 dc.

SE ofrece un joven español de 27 años para sereno o portero o criado de oficina. Sabe leer y escribir, es cumplidor y formal. Tiene quien lo garantice. Llamen al Teléfono M-3118. 53366 10 dc.

UN español de mediana edad, desea colocarse de portero o sirviente de clínica o para cuidar a caballero enfermo. Ha trabajado en sanatorio. Informes Aguiar 112. Teléfono M-2854. 53113 10 dic.

MATRIMONIO español, chauffeur mecanico, 12 años, buenas referencias, Cuba y extranjero. Habla francés. Institutriz de francés y educada en Francia inmejorables referencias, colócanse juntos o separados. Teléfono F-2398. 53141 10 dic.

MODISTA desea casa de moralidad, informan en las casas donde ha estado, llamen al teléfono A-3151. 53131 10 dic.

SRA. Vda. desea hacerse cargo de un niño para cuidarlo en su casa. Para más informes, Lamparilla 22, entresuelo. habitación No. 1. 53111 12 dic.

SE coloca matrimonio español, ella cocinera y él entiende de carpintería; lo mismo salen al campo. Informan teléfono I-2019. 53158 10 dic.

UN joven desea colocarse en casas de familias decentes, de mensajero, en oficina, para limpiar, sabe mecanografía, café, restaurant, camarero. Tiene conocimientos de inglés y tiene referencias, cumple debidamente con su deber. Informan en Compostela 4, teléfono M-4912. reguntar por Esteban. 52997 9dic.

UNA inglesa desea colocarse de lavandera u otro trabajo de casa de familia; informan: G entre 9 y Calzada, número 71, Vedado. 52966 9 dic.

SE ofrece un matrimonio español para encargados de casa de inquilinato; tienen referencias; informan: Progreso 13. 53095 10 dic.

SE ofrece joven español para limpieza de hotel o casa particular; no pretensiones: informan en el teléfono A 8082, preguntar por Vega, de 11 a 1 y 5 a 6. 53081 9 dic.

AVISO. Desea colocarse un matrimonio joven, español, sin hijos, para una finca o una casa particular; no le importa salir al campo; saben trabajar y tienen quien los garantice. Informan Vedado, Calle 22 núm. 75 teléfono F-5697, pregunten por Barba. 52712 12 dic.

SOLICITA trabajo en tintorería una señora española; tiene recomendaciones y cumple con su obligación. Teléfonos M-1734 y M-2492. Trocadero núm. 61, Lavado. 52726 10 dic

EXTRANJEROS, GRATIS

Cartas de Ciudadanía, solamente por un mes le gesticnamos su carta de Cubano. gratis. Venga enseguida. Mercaderes 11. Departamento 31. 51963 9 d:.

(H) COMPRA Y VENTA DE FINCAS

(36)—Urbanas

COMPRA Y VENTA DE CASAS TERRENOS Y FINCAS RUSTICAS

DINERO EN HIPOTECA

MENDOZA Y CA.
Corredores
Obispo 63. Habana.

Dirigirse al Sr. Cruz Muñoz
Teléfono M-6921.
Horas, de 9 a 11 a. m.

E. 2349 Ind. 1 Oct.

SE desea comprar en el Vedado una casa de una sola planta. Dirigirse a Andres Rodríguez. Apartado 509. Habana. 53372 12 dic.

SE vende buena propiedad en la Víbora, 20 metros de la Calzada. Informan Teléfono I-4661. Precio $26,000. 53380 14 dic.

VENDO casa chica sala, comedor, tres cuartos, cocina y baño moderno a 20 metros de Belascoaín, muy barata. Parcela de 1350 metros en el Vedado de 12 a 2 y de 23 a 27 a $14.50 metro, solar en Concepción y Armas, hay línea al frente muy barato, casitas chicas y grandes en la Habana. Doy dinero en primera hipoteca para la Habana y Vedado a módico interés Ramón Rodríguez, Aramburu 24. Teléfono U-3174. 53401 24 dic.

GRAN Casa de oportunidad $27.000. Calle de letra, unos pasos antes de 23. Terreno 9x50, 4 habitaciones, baño completo, comedor, techos monolíticos, 4 departamentos interiores, entrada para automóvil. Neptuno 29. Díaz. 53346 11 dc.

FINCAS URBANAS

POR embarcar vendo por la mitad de su valor varias casas de una, dos y tres plantas modernas y antiguas, todas en la Habana. Informan Teléfono M-6647 o M-2608. 53345 10 dc.

GANGA. Se vende barato un camión sin en la calle Rita, tabla y azotea, en lo mejor del Reparto, juntas o separadas. Informan Perquin 34, Luyanó, Reparto Fernanda. Angel Hernández. 53314 11 dc.

CASA MODERNA $1,000

Vendo en la Loma del Mazo, sin estrenar con jardín, portal, sala, dos cuartos, baño moderno, cocina, patio y servicios. Precio $3.500, dando $1.000 contado, resto como un alquiler .Aguila 148. Teléfono M-9468. Marcelino González. 53320 10 dc.

VEDADO

En la calle 19, cerca de G, se vende una casa de una planta edificada en un terreno de 13.66 metros de frente por 50 de fondo y consta de sala, comedor, cinco habitaciones, baño, cuarto y servicio para criados. Precio: $40 el metro. Informan: Habana 82, teléfono A-2474. 53268 10 dic.

VEDADO CALLE 23

de esquina moderna, dos plantas independientes con garage, $45,000. Llame al FO-7698.

VEDADO CALLE 17

Magnífica casa, cantería, 683 metros, casi todo fabricado $45.000. Llame al FO-7698

VEDADO PROXIMO A 23

y a Paseo preciosa casa de dos plantas $35.000. Llame al FO-7698.

VEDADO

A media cuadra 23, casa moderna $12,000 Llame al FO-7698. 53275 15 dc.

VEDADO

En la calle 13, muy próximo a G, se venden dos casas de mampostería con un terreno de 10 de frente por 30 de fondo cada una. Rentan $45.00 cada una y se dan a razón de $45 el metro. Informan: Habana 82, teléfono A-2474. 53267 10 dic.

VENDO en el mejor punto de la Víbora, a dos cuadras de la doble línea, casa moderna, tres habitaciones y demás comodidades. Es ganga, $6.500. Dueña, I-5877. 53285 11 dic.

EN $6.800 vendo dos casas modernas en la Víbora, de jardín portal, sala, dos habitaciones, baño intercalado, comedor y cocina. Rentan $64. Dueño, Suárez 15, mueblería. 53227 11 dic

SE vende una casa vieja para fabricar, a 50 pesos el metro. Misión entre Aguila y Florida. Informan en Misión número 75. Trato con el dueño. No corredor. 53222 14 dic.

SE venden dos casas de viga y losa, cuadra Florida entre Misión y Gloria. Para informes, Misión 75. No corredores. Trato con el dueño. 53220 14 dic

SE vende una casa en Felipe Poey entre San Mariano y Vista Alegre, conocida por Villa Clara. Informan en la misma. 53221 14 dic.

SE vende casa con su terreno de 463 metros. Con jardín al frente y costado, portal, gabinete, sala, cuatro habitaciones, dos cuartos, baño, servicios, ropero, cocina. Garage con 2 cuartos y servicios criados. La situación es alta, cerca del Campamento de Columbia y Colegio Belén. Los muebles se venden. Los tranvías y el Eléctrico muy cerca. Informan teléfono U-1344. 53112 11 dic.

SE vende precioso chalet, en la Avenida de Mayía Rodríguez, compuesto de jardín, portal, sala recibidor, 3 cuartos, lujoso baño, salón de comer, cocina, calentador, patio, entrada independiente de criado, garage, columna de escayola. 52183 9 dic.

HERMOSA propiedad de dos plantas, esquina, calle 15, frente al palacio del Delegado Apostólico. Bajos establecimiento; altos lujosa vivienda con garage. Buena renta. Precio $30.000. Informa Rico. teléfono M-2000. 4d. 8 Dic.

EN el barrio de San Nicolás, vendo casa antigua; gana de alquiler 40 pesos mensuales; la doy barata; mide cuatro metros 26 centímetros de frente por 20, 26 de fondo; dejo parte en hipoteca si así conviene al comprador; trato directo; informan: Reunión 7. 53079 14 dic.

CORREDORES y propietarios; tengo mucho dinero para comprar casas en la Habana y en el Vedado; no soy corredor; informa: Eugenio Llanillo; F 2855. 53035 13, dic.

VEDADO

En la calle 6, cerca de 17, se vende una bonita casa de construcción moderna con sala, comedor, cuatro habitaciones, baño, cocina, etc. y garage en $25,000. Informan Habana 82, teléfono A-2474. 52959 10 dic.

VENDO casa sin estrenar, dos plantas, preparada para tres. Francisco Polanco número 3. Vale $14.500. La doy en $13.000; inversión para doscientos años. Véala con ingeniero. Su propietario Cerro 835. 52854 9 dc.

SU MEJOR LOTERIA

Lean esto. Todas de mampostería. Tres casitas que son un encanto, con dos ventanas cada una, baño intercalado, de azotea. Rentan $73 en $6,600 las tres, calle San Lázaro (Pasaje) casi esquina a Pocito, Víbora. Dueño: Rosa Enríquez 2 esquina a Santana, Luyanó. Gutiérrez. Teléfonos I-6152 y A-2575. Aviso. Manden una postal. 52818.—9 Dic.

EN EL REPARTO "LA SIERRA"

Se venden dos casas acabadas de construir, en 6,000 cada una, al contado, dejando en hipotera el costo del terreno si se desea. Están situadas en 5a. entre 10 y 12 a dos cuadras de la línea de la Playa y de la de Marianao, acera de la sombra. Consta de jardín, portal, terraza, sala, tres cuartos, baño intercalado, comedor, servicio de criados, cocina, patio y pasillos. Informan: Gutiérrez y Alpizar. Tel. FO-1876. U-2560. 52769 12 dc.

VENDO en la calle Concepción, cerca de la Calzada de Jesús del Monte 12 casas y una esquina en $22.000, toda de mampostería. Renta $300. Informan Esperanza y Palatino, café, Sr. Moreira, teléfono I-3795. 52662 9 dic

VENDO micasa Freire Andrade 31 entre D'Strampes y Figueroa, Víbora, jardín, portal, sala ,recibidor, seis habitaciones servicios, patio, traspatio, entrada independiente, mampostería. $6.500. Teléfono I-1662. 52738 9 dr.

POR 6,500 pesos y reconocer hipoteca no muy grande, magnífica casa grande de lujo para vivienda y tres casitas completamente independiente para renta. Santa Emilia 49, entre Serrano y Durege, se puede ver a todas horas, tranvía en la puerta. Teléfono I-5029. 52563.—10 Dic.

SE VENDE UNA CASA

de esquina con establecimiento en el barrio se Palatino a una cuadra de Salvador con ocho metros de frente por 19 de fondo. Su precio $9.500 con establecimiento, pudiendo dejar $3.500 al 8 0/0 Informan Santa Teresa 23. Tel. I-4370. 52616 13 dc.

VENDO CASAS

Antiguas y modernas en la Habana medidas buenas de 12 a 20 mil pesos y dejo en hipoteca. Teléfono M-9775. Alaska, tintorería. López. 52350 17 dic.

HORROROSA GANGA

Vendo una esquina en lo mejor del Reparto Almendares. Mide 22x45 a $7.00 vara. Escobar 129 entre Reina y Salud M-2395. 51969 9 dc.

DE ocasión. Vendo en la calle San Francisco, Víbora, hoy Avenida, bonita casa construída sin escatimación el 1922 2 ventanas, portal, sala, 3 cuartos, baño intercalado, comedor al fondo, cocina, lavadero, patio, traspatio, alcantarillado y tranvía en la puerta. Si le interesa diríjase exclusivamente por escrito a Sra. D. Pérez. San Miguel entre 1-A y 2-A, Lisa. 52559.—9 Dic.

EN EL CERRO

A dos cuadras de la Calzada una casa de madera, de sala, saleta, dos cuartos, piso de mosaico $2.000, rentando $25.00 Informan Santa Teresa 23. Tel. I-4370. 52615 13 dc

SIN intervención de corredor, se vende una casa en calle Angeles, Habana, en $4,000 y otra en San José. Marinao en 3,000 pesos. Su dueña Real 31. El Cano. 52386 12 dic.

(M) BONOS Y VALORES

SE VENDE UNA ESQUINA DE DOS PLANTAS

a dos cuadras de la Calzada del Cerro, fabricación moderna, con establecimiento y barbería, 14 de frente por 15 metros de fondo. Rentando $160. Su precio $16 000 Informan Santa Teresa 23. Tel. I-4370. 51639 12 dc.

VENDO una esquina en la calle de Moreno, que mide 7 metros de frente por 22 de fondo, toda de techo monolítico con una buena bodega en $7.000. Informan: Moreno 67, Sr. León. 52661 9 dic.

VENDO mi casa Castillo número 47-B con sala, saleta, tres habitaciones y demás servicios, todo de cielo raso. Teléfono F-5017. 52943 14 dic.

(37)—Rústicas

SE arrienda una finquita con casa, agua luz, cercada de tela metálica, propia para criar aves o para jardín, situada en el frente de la Calzada del Nuevo Colegio de Belén, a Pogolotti. Curazao. En la misma o en la bodega de la esquina informan. 53306 12 dc.

VENDO acción finquita frente carretera proxima Habana, excelente casa, siembras, aperos, aves, muebles. Renta $20.00. Cuatro años contrato. Todo $600.00. Díaz Minchero. Villa María, Guanabacoa. 53023 16 dic.

(I) COMPRA Y VENTA DE SOLARES YERMOS

SE vende terreno cerca de O'Reilly. Mide 6.50 x 19. No corredores. Teléfono I-4661. Precio $130 metro. 53379 14 dic.

VEDADO

En la calle 2, en la acera de la sombra y muy próximo a 17 se vende una parcela de 12.50 de frente por 22.66 de fondo, rodeada de magníficas residencias. Informan, Habana 82, Tel. A-2474.

TRASPASO solar, rebajando mitad de lo pagado, reparto Palatino, con frente a dos calles aceras, agua, alumbrado, alcantarillado, pagando 20 pesos mensuales, triplicará su capital. F-3174. 53236 12 dic.

BUENA oportunidad, Vedado. Se vende solar completo 13.66 x 50, acera sombra con fabricación que renta $170 mensuales; precio $21.00 el metro. Informa Rico, Galiano 117, teléfono M-2000. 4d. 8 Dic.

SOLARES A CENSO VEDADO

Calle 25 entre 24 y 26 solar 23 por 56, esquina, precio 12 pesos; calle 27 entre 26 y 28 solar 17.69 por 47, centro; precio 10 pesos; calle 28 entre 27 y 29, solar 11.79 por 41.00 centro, precio: 10 pesos; calle 25 y 32, media cuadra del tranvía, solar de esquina, mide 21.23 por 42,18; precio 13 pesos; calle 27 entre 28 y 30, mide 17.69 por 40.00 fondo; precio, 11 pesos, calle 29, lotes de 2.000 varas, propio para industrias; lotes en la calle 26 de cualquier medida, para industrias pequeñas, con agua, luz, teléfono, aceras, calles, etc. Todos estos solares se venden con urbanización completa y titulación limpia, dando veinte años para pagarlo, pidiéndolo redimir en cualquier tiempo que lo desee el comprador. Informarán: Luis F. Kohly, Manzana de Gómez 206, teléfono A 0383, de 10 a 12 a. m. y de 3 a 6 p. m. 53061 26 dic.

TERRENOS PARA FABRICAR EN LA HABANA

Parcela de 12 x 12 mos. a 100 pesos m. a una cuadra de Galiano y Zanja, esquina próxima a Galiano, de 14 x 25 a 120 mos; otra esquina a una cuadra San Lázaro y Belascoain, de 6 x 22 50 mos. a 160 pesos mos. Informan: Monte 43, altos. A 0516. Rodríguez. 53029 9 dic.

REPARTO KOHLY PUENTE ALMENDARES

En la parte más alta del Reparto Kohly, lindando con el Reparto Alturas del Río Almendares y calle 23. Vendemos solares de 17.69 frente por 41.26 varas superficie a 703.00 varas. Esquinas de 1.200 varas con calles, aceras, luz, teléfono, urbanización completa. Estos solares se venden a censo con un plazo de veinte años, redimibles en cualquier tiempo que lo desee el comprador. Titulación limpia. Informarán: Luis F. Kohly. Manzana de Gómez 206. Teléfono A 0383. De 10 a 12 a. m. y de 3 a 6 p. m. 50365 26 dic.

PARCELA EN EL VEDADO

En la calle 21, en la acera de la sombra, se vende una parcela con 13.50 metros de frente por 28 de fondo. Informan Habana 82, teléfono A-2474. 52960 10 dic.

VEDADO

En la calle 14, muy próximo a 17, se vende una parcela de 12.50 de frente por 36 metros de fondo, apropósito para edificar dos casas. Informan Habana 82, teléfono A-2474. 52958 10 dic.

REPARTO Ampliación de Almendares, 2 solares para dos grandes chalets. Avenida 6, entre 12 y 13. Informan U-2885. 52719 14 dic.

SOLARES

Vendemos a plazos solares bien situados. Grandes facilidades de pago.
MENDOZA Y CA.
Obispo 63. Telf. M-6921.
E. 2344 Ind. 1 Oct.

VENDEMOS A PLAZOS

Visite nuestros magníficos Repartos. Siempre hay en ellos quien pueda darle informes sobre buenas inversiones allí. Además, le atenderemos en Obispo 63.
MENDOZA Y CA.
E 2620 30 d 11 nv

APROBADO ya el Reparto Ensanche del Vedado. Vendo lotes con el 10 por ciento contado y el resto 90 meses. Informa Julio Gil en el Reparto Calzada de Ayesterán ,en los terrenos al lado de la bodega de la Ermita. Tel. FO-7789. 51973 9 dc.

(J) COMPRA Y VENTA DE ESTABLECIMIENTOS

VENDO UNA VIDRIERA

Tabacos, cigarros, muy billetera, en Calzada. Informan Reina 65 Bar. P. Pomares. Vidriera de 6 a. m. a 7 p. m. 53317 12 dc

SOLICITO socio o vendo puesto de frutas, por no poderlo atender. Es bonito negocio. Informes San Lázaro 23. Frutería. 53334 10 dc.

GANGA

Se vende café y restaurant en el centro de la Habana. Se da muy barato por retirar su dueño del negocio. Buen contrato. Para informes preguntar por señor Alonso, calle Colón 33. 53303 11 dc

SE vende una buena bodega en Buena Vista, Marianao calle 3 y segunda, seis años de contrato y libre de todo gravamen, buena venta y buena barriada. Informan teléfono FO-1095 53125 17 dic.

SE vende garage en lugar céntrico con 60 carros en Storage. Se garantizan 300 pesos mensuales. Informan San José 99, garage. 53108 17 dic.

OPORTUNIDAD

tengo en venta bodega en Calzada muy cantinera. Precios $4,000. Facilidades de pago. Informe teléfono I-7884. 53162 14 dic.

VENDO O ADMITO SOCIO PARA UNA CASA DE

Huéspedes deja 30 pesos de utilidad diarios, tiene ocho años de contrato es el mejor negocio de la Habana. También se cambia por un café o bodega. Informes en Manrique y Neptuno el cantinero café. 53202 9 dic.

SE vende bodega nueva; tiene licencia: solo sutir y a trabajar; se da en 500 pesos, mitad de contador, Luis Estévez 122A, pregunten por teléfono I 4482, de 12 a 5 p. m. Canto. 53032 9 dic.

GANGA: por tener que partir del país, vendo mi casa de huéspedes; informes en Neptuno 156, entre Gervasio y Escobar; teléfono M 6242; aproveche la oportunidad. 53056 10 dic.

ESTABLECIMIENTOS

BODEGA $4,000

en la Habana buen contrato poco alquiler, se da facilidades de pago Informes San Rafael y Oquendo café de 12 a 3, Alvarez. 53201 11 dic.

SALON DE BILLARES

Se vende con 3 mesas. Informan Neptuno 87. El Parlamento. 53124 6 ene.

SE admiten proposiciones para una vidriera para tabacos y una para dulces calle San Rafael formando esquina. Diríjase a J. Penedo Hotel México Montserrate 81. 53197 10 dic.

BODEGA CANTINERA $12.000

sola en esquina de Monserrate para bajo, contrato 8 años, poco alquiler, es buen negocio. Informes San Rafael y Oquendo café de 12 a 3. Alvarez. 53200 11 dic.

VENTA especial. Se vende un magnífico café y fonda. Se da por la mitad de su valor y se dan facilidades de pago. Buen contrato, magnífica esquina, buena venta, todo al contado. No admitimos corredores ni palucheros. Informan: E. Cancelo. Luyanó 265. 53298 16 dc.

CEDO CONTRATO

por 4 años del mejor restaurant y lunch de la Habana, por suntos familiares. Informan Animas número 2, Teléfono A-6696, Arnosa. 52995 9 dic.

FARMACIA. Magnífica oportunidad, Se vende una de las más antiguas de la capital. Punto céntrico y decente a una cuadra de Prado por imposibilidad de atenderla el dueño. Informan: Aldaya y Bofill, no por teléfono. Droguería Sarrá. 53047 13 dic.

VULCANIZACION CON $300

Vendo con maquinaria para 10 gomas de varias medidas Hunto con sus materiales. Precio 700 pesos dando 300 pesos, resto a plazos. Misión, 8, entre Economía y Cárdenas. 53010 9 dic.

BODEGAS EN VENTA

1000 pesos de contado y 1000 a plazos cómodos, bodega sola en esquina por tener dos y no poder atenderlas; informa: M. Tamargo, San José y Belascoain, café, de 2 a 5. La Eminencia.

2.500 de contado y 3000 en pagarés, vendo bodega sola en esquina con vivienda para familia; informa: Tamargo, San José y Belascoain, café, de 2 a 5.

4000 de contado y 4500 a pagar cómodo, vendo gran bodega sola en esquina con siete años de contrato y 30 pesos de alquiler; informa: Tamargo, Belascoain y San José, café La Eminencia, Teléfono U 5540, de 2 a 5.

Vedado. Vendo tres bodegas de gran negocio y de oportunidad, todas solas en esquina y buenos contratos; informa: M. Tamargo, de 2 a 5 en Belascoain y San José, café La Eminencia. Teléfono U 5540. 53060 16 dic.

SE vende buena casa de huéspedes en el punto más céntrico de la ciudad, para informes Monte 10 lechería. Benigno Iglesias. 52380 10 dic.

FEDERICO PERAZA

Café Los Alpes. Reina y Rayo. Teléfono A-9347. Vendo y compro toda clase de negocios y doy dinero en hipoteca. Un hotel en $2.000; una carnicería en $2,000. Vende media res.

BODEGA EN CALZADA

Vende garantizados 80 pesos diarios, paga de alquiler $40; es un buen negocio para el que quiera establecerse. Para informes: Peraza. Reina y Rayo. Café. A-9374. Los Alpes.

OTRA EN MARIANAO

Deja $250 mensuales; precio $6,500; no paga alquiler; tiene comodidades para familia. Se dan facilidades de pago. Informan: Teléfono A-9374.

VENDO BODEGAS

desde $1,000 hasta $25.000 en la Habana y sus barrios. Se dan facilidades de pago. Informa: F. Peraza. Reina y Rayo Teléfono A-9374.

VENDO CAFES, FONDAS, CASAS

de huéspedes de todos precios. Informa Peraza. Teléfono A-9374. Vendo dos carnicerías, muy baratas en el centro de la Habana. Informa: Peraza. Tel. A-9374.

VENDO CAFES

tengo en los muelles en Galiano en Reina en Monte y en todos los barrios con facilidades de pago. Teléfono A-9374, Café Los Alpes. Peraza.

VENDO LECHERIAS

dentro y fuera de la Habana baratas y con facilidades de pago. Teléfono A-9374. Café Los Alpes. Peraza.

VENDO VIDRIERAS

de tabacos en todos los lugares de la Habana y de todos precios. Teléfono A-9374. Café Los Alpes. Peraza. 52035.—15 Dic.

VENDO GRAN

Panadería víveres, cantina en la Habana $17.000; facilidad de pago y vendo otros más. Informes: Amistad 136. García.

BENJAMIN GARCIA

Corredor

Compro y vendo bodegas, cafés, cantinas, propiedades, dinero en hipoteca, vidrieras de tabaco,, hoteles, casas de huéspedes. Cambio bodegas por otras, cafés también por propiedades. Hago toda clase de operaciones. Doy mucha facilidad de pago. Si quiere informarse: Amistad 136. Teléfono A-0379. De 9 a 4. Benjamín.

VIDRIERAS DE TABACOS

en venta. Vendo una que garantizo 40 pesos diarios de venta, sin los billetes y la doy en $2.000. Vendo otra en $1.000 y vende $20 diarios. Aprovechen esta ocasión que valen el doble. Las dos están en la mejor calle de la Habana. El primero que venga la compra. Informan Amistad 136. García.

VENDO BODEGA

en la Ceiba en $5.500, con $3.500 de contado que vale el doble, venta diaria $80; comodidades para familia; no paga alquiler, 5 años contrato y vendo otra en Pogolotti, paradero de guaguas, venta igual y el mismo precio. Venga a verme en seguida. Si usted la ve la compra. Informes: Amistad 136. García.

ATENCION BODEGUEROS

Cafeteros. ¿Quieren vender o cambiar de barrio? Venga a verme. Cambio en seguida cafés por bodegas y por fincas y las vendo en 24 horas. Amistad 136. García. Teléfono A-0379.

HUESPEDES Y HOTELES

Vendo una en Galiano en 1.500 pesos; deja al mes 400 pesos; os muebles lo valen. Tiene 18 habitaciones, 5 años de contrato y gran comedor. Informes en Amistad 136. Benjamín García.

VENDO 4 LECHERIAS

una Belascoain en $4.000, con $2.000 de contado, venta diaria $70; vendo otra en $900 y vendo dos más, locales modernos según lo exige la Sanidad. Informes en Animas 136. García.

CAFES VENDO

uno en $23.000; otro en $26.000; otro en $45.000; otro de $80.000; otro en $18 000; Tengo de menos precio. Toda facilidad de pago. Tengo cantinas. Admito socios para los mismos. Hay café de estos que se venden que dejan al año $18.990 de ganancia. Se hace ver. Informes en Amistad 136. Benjamín García.

VENDO LA MEJOR BODEGA

cantinera, buen contrato, venta diaria 185 pesos, local para 4 familias, no paga alquiler, 13.000 pesos, con 6.500 pesos de contado, que los hay de existencia, 5 años contrato; la casa para dos socios que quieran hacerse ricos, no hay mejor casa; está en calzada. Informan en Amistad 136. Benjamín García. Tel. A-0379.

VENDO UNA BODEGA

cantinera, pegada a Monte en $10.000 cerca de Marte y Belona, con $6.000 de contado. Informes: Amistad 136. García. 52000 14 dc.

M.E.C.D. 2016

ESTABLECIMIENTOS

RESTAURANT

Para el que quiera establecerse en ese giro, se alquila un local en lo mejor de la Habana, con todos sus enseres. Informan San Rafael 4. 52589 10 dc.

SE vende la bodega de Princesa y San Luis, Jesús del Monte. Está surtida. Tiene contrato y es de poco dinero. Véala. En la misma informan. 52700 11 dic.

TINTORERIA. Vendo una con dos máquinas de planchar y una caldera de tres caballos. Ultimo precio, $1.200. Se vende por no poderla atender. Informan en Villegas 70. 52699 12 dic.

SE vende una casa de comidas con 25 a 30 abonados, todos del comercio y 10 cantinas, con 4 habitaciones, todas alquiladas, todo en buenas condiciones y se da barato por tener que embarcarse la dueño. Informan Corrales 42 detrás de La Isla de Cuba. 52767 10 dc.

VENDO bodega en el centro de la Habana, buen contrato y buena cantinera; su precio arreglado. Informes, Zaragoza número 39, Cerro, bodega. 52669 11 dic.

GANGA
GANGA GRAN VIDRIERA

de tabacos en café céntrico de mucho movimiento. Se arrienda. Informan Mercaderes 43. Depósito de tabacos. 52932 11 dc.

POR asuntos de familia, se vende una vidriera de tabacos y quincalla, billetes de lotería; hace 4 meses daban $2.000 y hoy se da en $1.200; una parte en pagarés. Informan: Monte 331, hospedaje. 52877 15 dc.

LO MEJOR EN BODEGAS CANTINERAS, CAFES, BARRAS Y LECHERIAS: SUAREZ. CERRO, 537, ENTRE TEJAS Y B. AIRES

Negocios serios con poco de contado. Compro pagarés, doy dinero en hipoteca. Horas de 2 a 5 52316 12 dic.

SE vende una bodega en el centro de la Habana, línea de carros, poco alquiler, buen contrato y lo mismo se vende la parte de un socio por no ser del giro. Informan: Monte y Cárdenas, de 1 a 4 p. m. Vidriera de tabacos. Sr. Rodríguez. 52575.—9 Dic.

UNA GRAN NEGOCIO

Por no poder atender su dueño dos negocios se vende la casa de préstamos Corrales 208, se da facilidad de pago. Para más informes Monte 279, joyería. 52340 1 enero.

ADOLFO CARNEADO

El decano de los corredores. Seriedad y honradez en los negocios. Tengo más de mil bodegas y cafés en venta al contado y a plazos cómodos. No compre ni venda sin antes verme. Una bodega en calzada, sola en esquina $12.000. Otra en buen barrio en $7.500. Otra sola en esquina $9.000. Un café $8.500. Otro café $15.000. También tengo dinero para hipotecas desde mil pesos en adelante. Muchos más negocios. Vengan a verme. En Infanta y Ayesterán. Café Almendares. Teléfono U-2886. 52236 16 dc.

CAFE Y FONDA

Se vende en lo mejor de la Habana. Puede dejarse la mitad en plazos cómodos. Informa: L. M. Gil. Amistad 61. No corredores. 52168 10 dc.

AVISO A LOS COMPRADORES

Panaderías, bodegas de todos precios, cafés, fondas, cafés con fonda, cafés con restauran, cantinas y lecherías. Informaciones verdad, comprobables. Si el comprador realiza la compra nada tendrá que pagarme. Precio de situación. Mi nuevo domicilio San Miguel 125 bajos entre Gervasio y Escobar. U-1802. Manuel Lienin. Informes de 11 a 3. 51894 9 dic.

DOS PANADERIAS

En 11,000 pesos panadería, cantina y víveres, antigua en el centro de la Habana, otra en 6,000 pesos panadería, cantina y víveres en Regla, las dos hacen buena venta, alquileres baratos, buenos contratos, facilidades de pago. Informes de 11 a 3, San Miguel 125. U-1802. Manuel Lienín. 51893 9 dic.

(K) COMPRA Y VENTA DE ANIMALES

PERRITOS POLICIAS LEGITIMOS

Dos meses, orejas paradas, sanos, comen de todo, bravos, cariñosos. Véndense baratos. Calle Quince esquina a Baños, casa de Giberga. 53246 12 dic.

BUEN negocio. Se venden 48 vacas Holstein, recentinas y ocho próximas a parir con acción o sin a la finca. Informan en la misma. Juan Conejo. Finca Consuelo Puentes, que linda con los Jardines de La Tropical. 52539 11 dc.

RECIBIMOS 100 mulos de todos tamaños. 50 carros bicicletas. 20 carros 4 ruedas. 3 faetones. Caballos y mulos de monta. 20 mulos criollos de aparejo, 30 añojas de raza. 3 carros Agencia. 7 arañas 2 zorras de cargar madera. Marina 2, Jesús del Monte. Teléfono I-1376. Jarro y Cuervo. 50024 15 dic.

MULOS, VACAS Y CABALLOS

Recibimos el lunes 75 mulos de superior calidad y propios para toda clase de trabajos. Tenemos mulos de uso y bicicletas nuevas, muy baratas. También recibimos 50 vacas Holstein y Jersey de lo más fino que se importa para Cuba, muchas de ellas registradas de pura raza. Tenemos caballos finos de Kentuckey; marchadores y de trote a precios muy arreglados. Visítenos y saldrá usted complacido. Vendemos a precios sin competencia. Harper Bros, Calzada de Concha 11 esquina a Fomento. Luyanó, Habana. 51837 14 dic.

(L) AUTOMOVILES

(39)—Venta

SE vende un Packard, doce cilindros, propio para Tourismo, cinco buenas gomas. Informa: Sr. Hevia. A-6249. 53369 15 dic.

SE vende un Chevrolet y un Dodge Brothers con las gomas nuevas y chapa del 26 al 27. Puede verse Pocito 2, de 1 a 3 Garage. 53343 10 dc.

VENDO UN BUICK "CANADA"

Cuatro cilindros, 5 pasajeros, 5 ruedas de alambre acabado de pintar, dos colores, preparado para la temporada. Se puede ver. Reina 65, Vidriera Tabacos. P. Pomares. De 6 a. m. a 7 p. m. 53316 12 dc.

AUTOMOVILES

VENDO MI CUÑA

Hudson 6 cilindros, 3 pasajeros, 6 ruedas alambre color marrón, sirve para todo. Se puede ver en Reina 65, Vidriera Tabacos. P. Pomares. De 6 a. m. a 7 p. m 53317 12 dc.

SE vende un Oakland tipo Sport, casi nuevo en el Cerro 436. 53247 11 dc.

SE venden juntas o separadas dos Cadillac tipo 59, casi nuevo y una bonita cuña Mercedes, precios de ocasión. Garage Adabal, Animas 177 entre Marqués González y Oquendo. 53223 11 dic.

VENDO cadillac tipo 57 fuelle vestidura, pintura y cinco gomas nuevas, rueda alambre y chapa de este año primer oferta. Puede verse Morro 30, pregunten por Navarro. 53186 10 dic.

GANGA. Se vende barato un camión sin fin Ford, carrocería, estaca y plancha. Informan Perquin 34, Luyanó, Reparto Fernanda. Angel Hernández. 53313 11 dc.

FORD en $35.00 con buenas gomas y buen motor del 23. Puede verse en Oquendo 72 esquina a Peñalver de 1 a 3. 53175 9 dic.

SE vende un automóvil Buick, tipo Packard, de siete pasajeros en muy buen estado y se da barato. Informa Ricardo, 9 número 33, de 8 a 10 a. m. 52986 11 dic.

CAMION Wichita tres y media toneladas de uso y todos los enseres de un escritorio de almacén, báscula grande. Teléfonos I-3644, A-5620. 53020 16 dic.

AVISO. Vendo por salir de viaje un auto Buick, último tipo y con solo seis meses de uso. Es Sedan, de 4 puertas, con 5 gomas completamente nuevas y chapa actual. También se ofrece la ventaja de que entra en el precio, la póliza de seguro. Precio: $1,600. Informan teléfono A-3122, a todas horas. 53190 10 dic.

CHEVROLET ULTIMO MODELO

Se vende uno completamente nuevo, con facilidades de pago, y poca cantidad de contado. Vea otros modelos abiertos y cerrados en el salón de Exposición de E. W Miles. Prado y Genios. 53053 10 dic.

AUTOMOVIL Packard de 6 cilindros, de cinco pasajeros, con muy poco uso, se vende en $1,300. Puede verse en Vives 99, garage "El Aguila". 4d. 8 Dic.

EXPRESS DODGE

Se vende baratísimo un carro expreso Dodge, con carrocería, rejilla y dos gomas imponchables, dos neumáticos funcionando perfectamente y dispuesto a prueba. Informes: Casa Miles. Prado y Genios. 53054 10 dic.

ESSEX CERRADO

Flamante, se vende barato con facilidades. Elorriaga. U-1753. Santiago 12, garage. 52774 9 dc

SE vende un Packard, doce cilindros, propio para Tourismo, cinco buenas gomas. Informa: Sr. Hevia, A-6249. 52703 9 dic.

UN lote de automóviles, dos Buick, y un Mercer de siete pasajeros, a prueba. Informan Jovellar núm. 3. 52718 14 dic.

GANGAS IMPERIALES

CHRYSLER SEDAN, tipo "70", su pintura nueva completamente "Duco" en excelentes condiciones, 4 gomas sin usar, su mecanismo como si fuera nuevo. Con garantía como carro nuevo.

DODGE (Coupé), acabado de pintar, en magníficas condiciones su funcionamiento, una buena oportunidad para profesional o Agente Vendedor, en menos de su precio original.

CHEVROLET (Cuña). Una verdadera ganga; su mecanismo en perfectas condiciones, gomas completamente nuevas, a mitad de su valor.

IMPERIAL AUTOMOBILE Co.
Agencia "Chrysler"
San Lázaro Núm. 99-B
E 3805 3d 5 dc.

CARRO MAC-FARLAND

Se vende un carro de dicha marca en buen estado de conservación. Puede verse en la casa calle I No. 33 esquina a 15, Vedado. Informes Dr. Arturo A. Vázquez. San Pedro 6. Teléfono A-9619. 52624 11 dc.

VENDO en 1.100 pesos Cadillac tipo 59, ruedas alambre, gomas nuevas, pintura, vestidura y mecánica flamante. Informa Alonso, teléfono A-2944. 52151 9 dic.

CUNINGHAM

Tipo Sport, 5 pasajeros, a toda prueba. Se vende muy barato. Informan en la Bomba Prat. Monte 2. Tel. M-1373. 52259 11 dc.

(40)—Reparaciones y Accesorios

PIEZAS DE REPUESTO

Para automóviles Paige, Jewet, Maxwell, Oakland 34 B Scripps-Booth, se venden a precios de liquidación. E. Miles rado y Genios. 53055 10 dic.

(LL) DINERO EN HIPOTECAS

(41)—Se ofrece

MIL PESOS

Doy sobre casa de cantería en primera Antón Recio 54, en la azotea, de 1 a 5 o de 9 a 10. 53116 10 dic.

SE dan en hipoteca 500 a 60,000 pesos, Habana, Reparto, también 2a hipoteca, voy a domicilio. Neptuno 29. "Campoamor", de 9 a 3. Díaz. 52532.—11 Dic.

DINERO en hipoteca al 7 por ciento Habana y Vedado cualquier cantidad. Jesús del Monte y Cerro al 8 por ciento. Alaska tintorería. Teléfono M-9775. López. 52352 17 dic.

DINERO TENGO

En todas cantidades, para dar en primera hipoteca, desde el 6 y medio por ciento, según punto y garantía. Manzana de Gómez 318. Manuel Piñol. 510505 11 dic.

DINERO E HIPOTECAS

HIPOTECAS

En grandes y pequeñas cantidades en primera y segunda hipotecas al mejor tipo de plaza, sobre casas construídas y en construcción en la Habana, Marianao y sus repartos, también sobre fincas rústicas y solares yermos, brevedad y reserva, Martínez y Prieto, O'Reilly número 23, de 10 a 12 y de 3 a 5, teléfono A-6951. E 2460 30 d 15 oct.

DINERO PARA HIPOTECA AL 7%

Véame o avíseme
M. RICO
Galiano 117, Teléf. M-2000
E 2659 8d 20.

DINERO para hipotecas al tipo más bajo de plaza, en todas cantidades, con la mayor reserva y prontitud. Miguel F. Márquez, Cuba 50. E 2518 ind. 1 nov.

CLAUDIO R. ARELLANO

Dinero en Hipoteca
Tel. A-8297. Cuba, 50.
E 2501 ind. 1 nov.

(42)—Se toma

DINERO

al diez por ciento, sin corredores deseo ocho mil pesos en primera hipoteca sobre dos solares de esquinas fabricados; miden 1.600 metros y rentan 370 pesos. Informan Bernardo, en el Reparto de Hornos, Santa Rosa 14, Marianao. 52536 16 dic.

Tomo $4.000 en primera hipoteca sobre una propiedad de esquina moderna que vale $16,000. No pago más del 7 por ciento interés por años adelantados. Informes Animas 16, frutería Fernández. 53198 10 div.

(M) BONOS Y VALORES

(43)—Se compran

ACCIONES. Bonos. Compro de cualquier Compañía por efectivo, aunque ya no se coticen a ningún valor ni sean conocidas Escríbame diciendo los valores que son y cantidad. Sr. B. Puentes. Apartado número 1215. Habana. 53308 11 dc.

(N) COMPRA-VENTA DE OBJETOS VARIOS

TEJA CRIOLLA DE USO

Se venden 2.000 tabla y alfardas, una bañadera casi nueva, puertas de tablero, puerta de calle, ventanas con marcos y lucetas; paños de balcón; rejas, persianas y varios materiales más. Urge la venta; a todas horas en Guasabacoa entre Compromiso y la calzada de Luyanó. 53339 10 dc.

SE compran 600 toneladas de railes de 70 a 75 libras por yarda. Informe Apartado 929. 53187 10 dic.

CAJAS CONTADORAS

Vendo 2 muy baratas. Una National con cinca marca 999 está nueva y la otra American con cinca marca 9999 las vendo separadas o juntas, véalas que le conviene. Informan Monte 241, Habana. 53179 10 dic.

CREYONISTAS fotógrafos agentes vendo marcos ovalados, vidrios convexos detalle buen precio cantidades grandes descuentos. Rubalcaba 10. Habana. 52366 11 dic.

SE venden varios tanques de madera, cabida de ocho mil hasta veinticinco mil litros y de hierro, de cuatrocientos a cuatro mil litros, en Franco y Linás. 52476 10 dc.

(Ñ) ENSEÑANZAS

INGLES

Enseñado por señorita americana. Sorprendentes resultados en pocas semanas. Garantiza el discípulo leerá, escribirá y hablará el inglés en breve tiempo. Lecciones a domicilio también. Miss. Kapan Belascoaín 98. M-1194. 53257 7 en.

¿QUIERE GANAR $150.00 EN ADELANTE?

Aproveche su tiempo, que no le pesará.

TENEDURIA, CONTABILIDAD Y ANALISIS

Empiece llevando un juego completo de libros, pues es ciencia esencialmente práctica y abandone las teorías confusas. Curso y experiencia en tres meses.

TAQUIGRAFIA "PITMAN"

(EN ESPAÑOL E INGLES)
EN TRES MESES, TITULOS DIRECTOS AUTORIZADOS POR ISAAC PITMAN & SONS
INGLES, MECANOGRAFIA, ARITMETICA MERCANTIL CALIGRAFIA, ORTOGRAFIA, ETC.
Garantizamos magnífico empleo; Graduados colocados este mes: Pedro Lens, Adela Cases, René López, Seymour Wills y otros
ATENCION ESTRICTAMENTE INDIVIDUAL
(También por correspondencia)
E. F. TIZOL
(Perito taquígrafo contador)
Profesor del Comercio
Teléfono M-6794
Nueva del Pilar 31, esquina a Clavel, cerca de los Cuatro Caminos
52868 4 en.

ENGLISH SCHOOL

Enseñanza completa en inglés. Clases especiales para alumnos adelantados. Calle 4 número 174, Vedado, entre 17 y 19. F-4296. 52697 3 en.

BAILES, WILLIAMS, M-3643

Clases particulares hasta que aprenda cinco bailes de salón distintos que usted quiera. $10 mensuales. No academia. Casa de familia. Apartado 1033. Teléfono M-3643. Profesor Williams. 50710 30 dic

ENSEÑANZAS

ESTUDIO
MARIANO MIGUEL
ESCUELA LIBRE DE PINTURA

PREMIADO en la Exposición Nacional de Bellas Artes de Madrid, de 1904. Expositor de "Societé de Artistas Franceses" de París, 1893. Diploma de Honor del Salón de Otoño de la Asociación de Pintores y Escultores de Madrid 1924. Jurado del Concurso Aguafuertes del Círculo de Bellas Artes, Madrid, 1923.

Clases de Pintura, Estética y procedimiento del color, Aguafuerte Repujado en cuero y metal Batik. Clases especiales para Arquitectos, Militares y profesores de Magisterio.

ESTUDIO
Edificio del
DIARIO DE LA MARINA
Telf. F-3363.
E 2521 ind 1 nov.

SEÑORITA profesora de mandolina, se ofrece para dar clases en su casa y a domicilio. Precios convencionales. Teléfono I-3060. 53228 11 dic

ACADEMIA "BYRON"

PRIMERA ENSEÑANZA,
COMERCIO,
BACHILLERATO,
IDIOMAS
AMISTAD, 80, ALTOS
E 2648 Alt 2 d 14 nov

GRAN ACADEMIA COMERCIAL DE IDIOMAS, TAQUIGRAFIA Y MECANOGRAFIA, UNICA PREMIADA EN EL CONCURSO PROFESIONAL CELEBRADO EL 28 DE MAYO DE 1922. COLEGIO ELEMENTAL Y SUPERIOR. DIRECTOR: LUIS B. CORRALES. LOMA DE LA IGLESIA DE J. DEL MONTE. TELEFONO I-2490. CLASES DE DIA Y DE NOCHE. INTERNOS. EN TODAS LAS LIBRERIAS Y EN ESTA ACADEMIA SE VENDE LA UNICA ARITMETICA MERCANTIL PRACTICA, CON PROBLEMAS DE TENEDURIA DE LIBBROS, MAS UTIL Y MAS BARATA QUE SE CONOCE. E 2530 ind. 1 nov.

STUDIO OF LANGUAGES

AGUACATE, 9, ALTOS
Clases de Inglés, Francés y Gramática Castellana, por exprofesor de importante Colegio de Londres. También clases a domicilio. Teléfono M-2197. 52163 31 dic

ACADEMIA DE FRANCES, PIANO Y LABORES DE MANO

Se dan clases particulares y colectivas a domicilio y en la Academia por profesora y profesor graduados de París. Se hacen también traducciones. Teléfono F-2658. Vedado. Calle 4 número 253, entre 25 y 27. 51223 24 dic

PROFESORA de corte y costura, sistema rápido; al mes se hace usted su ropa. No pague modista. San Lázaro 114, altos, teléfono M-9558. 53213 13 dic

Academia de inglés "ROBERTS"

MALECON 31
LAS NUEVAS CLASES EMPEZARAN EL DIA 3 DE ENERO
Clases nocturnas, seis pesos mensuales. Clases particulares por el día en la Academia y a domicilio. ¿Desea usted aprender pronto y bien el idioma inglés? Compre usted el METODO NOVISIMO ROBERTS, reconocido universalmente como el mejor de los métodos hasta la fecha publicados. Tercera edición pasta, $1.50. E 2794 5 En.

PROFESORA COMPETENTE

Ofrece sus servicios a domicilio. Lo mismo Ciudad como al campo. Primera y Segunda Enseñanza. Taquigrafía Pitman Pintura, labores, inglés, primaria y comercio. F-2669. 49422 10 dic.

(O) HOSPEDAJES

(45)—Hoteles

Hotel Leon. Se alquilan habitaciones $25 y $30 con elevador y agua caliente. 52829 11 dc.

UNA joven inglesa recién legada de Londres desea dar clases de inglés o acompañar niños o señoritas. Teléfono I-5505. Palatino 23. 9 altos. 52787 9 dc.

HOTEL "LAS AMERICAS"

Se alquilan habitaciones espaciosas y ventiladas. Precio 15, 30 y 40 pesos. Prado número 117. Teléfono M-4505. 52790 19 dc.

CASA de huéspedes para mujeres exclusivamente, por cuatro pesetas diarias se da desayuno, almuerzo, comida y ropa limpia de cama. Gervasio 126, bajos. Teléfono U-4669. 52329 10 dc.

HOSPEDAJES

HOTEL "EL CRISOL"
LEALTAD 102.

La mejor casa para familias. Todas las habitaciones con servicio privado, con agua fría y caliente a todas horas. Habitaciones desde $25.00 mensuales. Teléfono A-9158. E 2540 ind. 1 nov.

CASA DE HUESPEDES

Galiano 117, esquina a Barcelona, alquilo habitación amueblada propia para dos y con vista a la calle; doy comida a precios moderados; teléfono A 9069. 53046 14 dic.

AVISO

El Hotel Roma, de J. Socarrás, se trasladó a Amargura y Compostela, casa de seis pisos, con todo confort, habitaciones con baño, agua caliente a todas horas, precios moderados. Teléfonos: M-6944 y M-6945. Cable y Telégrafo Romotel. Se admiten abonados al comedor. Ultimo piso. Hay ascensor. E. 2345 Ind. 1 Oct.

THE SAVOY

NO HAY CIUDAD COMO LA HABANA para pasar un invierno agradable, pues posee todos los encantos de las capitales europeas y americanas, teatros, ópera, cines, clubs, paseos y además un clima delicioso. Esta casa THE SAVOY, ofrece comodidades para familias a precios razonables INCLUYENDO TRES EXCELENTES COMIDAS DIARIAS; mesa independiente para cada familia. Numerosos baños, habitaciones con baño particular. Todas las habitaciones con ventilación directa. Sesenta metros de hermoso portal siempre fresco y con sombra. Situada a media cuadra de los tranvías de la calle 17; tres cuadras de los de la calle 9 (Avenida Wilson); doce minutos del Parque Central, tiendas, teatros, Bancos, etc.

VEDADO, F. ESQUINA A 15.
TELEFONO, F-5270.
LA CASA DE LAS ESATUAS
E 2455 ind. 13 oct.

FRANCESA

Profesora graduada da clases en su casa y domicilio. F 2437. 51416 10 nov

(46)—Casa de Huéspedes

CASA de huéspedes Obrapía 51, cerca de oficinas, habitaciones con y sin comida y servicio 20 y 35 pesos. Casa de moralidad. 53364 11 dc.

NUEVA casa de Huéspedes. En San Rafael 36 entrada por San Miguel 43 entre Galiano y Aguila. Magníficas habitaciones. Buena comida y absoluta moralidad. Se admiten abonados al comedor. 53181 12 dic.

"LAS VILLAS"

Casa de huéspedes Prado 119. Teléfono A-7576. Se alquilan magníficos departamentos para matrimonios y hombres sólos, con desayuno, almuerzo y comida, a precios reducidos. Solo se admiten personas de moralidad. 52992 14 dic.

ALMENDARES

Casa de huéspedes, Infanta y Carlos III, se alquilan hermosas habitaciones amuebladas con vista a la calle e interiores, propias para matrimonios y hombres solos, con toda asistencia. 52948 12 dic.

(P) PARA LAS DAMAS

MECANICO. Limpia y arregla máquinas coser, cocinas gas y calentadores. Precios: un peso cada cosa. Teléfono A-4519. F. G. Santos. 52182 11 dic

SI DESEA vender su mantón, se lo compro, pagándole más que nadie; y si necesita uno de lo mejor, se lo vendo más barato que nadie. Concordia 8 y Aguila. Tel. M-9392.

CORTE el pelo a sus niños por expertos peluqueros, estilo americano y francés. Niños, 50 centavos; niñas, modelos Garzón, Ninón, Juana de Arco, 50 cts. Señoritas, 50 cts. Peluquería PILAR. Aguila y Concordia. Teléfono M-9392.

FUERA canas. Obtenga un hermoso color negro o castaño, usando La Favorita, tintura instantánea vegetal a base de Quina. Estuche $1. De venta en boticas y sederías. Depósito: Peluquería PILAR. Aguila y Concordia. Teléfono M-9392.

PARA rizar su melena. Tenacillas Marcel 60 cts.; rizadores alemanes 5 cts.; redecillas, 20 cts.; crepé 30 cts.; ganchos, 5 cts.. Tintura La Favorita $1. PILAR. Aguila y Concordia. Teléfono M-9392.

PILAR. Peluquería de señoras y niños; peinados $1; masajes 50 cts. manicure 50 cts.; lavado de cabeza 50 cts.; teñido del cabello desde $5 Corte de melenas 50 cts. Trenzas, moños, portizos, cabello. Aguila y Concordia. Teléfono M-9392.

MANTONES de Manila; mantillas, peinetas españolas; todos colores; trajes típicos de todas naciones y pinturas, maquillaje para artistas de teatro y cine. Alquiler de disfraces para Carnaval; pelucas y trajes para compañías de teatro y aficionados. PILAR. Concordia 8 y Aguila. Teléfono M-9392 50350 17 dc

PARA LAS DAMAS

GUERRA A LAS ARRUGAS, ESPINILLAS Y MANCHAS POR EL SISTEMA DE LA SEÑORA ALONSO

Da a su cutis una expresión de hermosura y delicadeza incomparable. Trocadero 72 3|4 entre San Nicolás y Galiano. Teléfono M-2476. Las consultas de 1 a 7 p. m. 49440 10 dic.

LA BLANCA PALOMA

Lavandería y Tintorería de José Fernández. Obrapía No. 56. Teléfono A-3488. Habana. Esta casa montada con todos los adelantos modernos lava, limpia y plancha toda clase de ropas a precios muy baratos. También nos hacemos cargo de ropas de familia por numeroso que sea a precios convencionales o con grandes descuentos. 53132 22 dic.

MANICURE-PEINADORA

¿Queréis tener las manos bonitas y elegantes? Llamen a Tomasa Martínez, que es la manicure y peinadora predilecta de la alta sociedad. A-0810. 52191 31 dic

VALENTINO

Peluquero de señora, italiano, recién llegado de París, especialista en el último corte de melena, exclusivamente a domicilio. Llame al Telf. M-1318. 52321 17 dic.

MASAJES MEDICINALES

Especialista señora Alemany. Muchos años practicando. Clínicas del extranjero y Habana; toda clase de enfermedades que esté indicado el masaje; reumas, etc. aflojar coyunturas; paso a domicilio. Teléfono M-8716. 51552 29 dic.

(Q) COMPRA Y VENTA DE INSTRUMENTOS DE MUSICA

SE venden pianos de uso de las mejores marcas, de absoluta garantía, precios muy baratos y se dan facilidades de pago. El Brillante, Aguila 211. 52375 10 dic.

SE vende una pianola completamente nueva de la mejor marca, "La Esmerada", San Miguel y Escobar. Teléfono U-5084. Nota: damos facilidades de pago. 51869 14 dic.

PIANOS nuevos de las marcas Majestic, a $340.00, autopianos $450. Victrolas a plazos, $2.00 semanales.
JOHN L. STOWERS
San Rafael No. 29.
Teléfono A-3962. Habana.
E 2522 ind. 1 nov.

PIANOS, pianolas e instrmuentos al contado y en plazos módicos. Música impresa y estuchos para todos los conservatorios. Pianos de alquiler, afinaciones y reparaciones. Calidad y bajo precio. Viuda de Carreras y Ca, Prado 115, teléfono A-3462. E 2542 ind. 1 nov.

PIANOS nuevos a plazos, 10.00 al mes; automáticos $15.00. Victrolas $8.00 mensuales.
JOHN L. STOWERS
San Rafael No. 29.
Teléfono A-3962. Habana.
E 2523 ind. 1 nov.

AFINADOR de pianos. Experto en autopianos, W. H Smith. El mejor en Cuba.
¡INDUDABLEMENTE!
Animas 35. Teléfono M-7478. Habana. E 2520 ind. 1 nov.

(R) MAQUINARIAS

(49)—Venta

FABRICANTES DE CIGARROS

Se vende la maquinaria completa de una fábrica de cigarros, compuesta de las siguientes piezas: Una máquina de cortar papel; una de cortar tabaco o hacer hebra; una de sellar; una empaquetadora; una prensa de hacer paquetes de picadura; una farolera; una cremallera; un motor eléctrico 10-HP, y 800 a 1000 tendales. Todas las máquinas con sus correspondientes trasmisiones. Informes en Muralla 18. Nicasio García. 53109 22 dic.

SE vende una concretera "Rausome" 7' cúbicos, 15 días uso. Motor "Novo" 6 H.P. nuevo. Cortadora cabillas nueva. Informan: A 5892. 53045 9 dic.

SE vende una caldera de vapor, cincuenta caballos horizontal, en muy buen estado. Se da barata, en Franco y Llinás. 52475 10 dc.

(S) MUEBLES Y PRENDAS

(51)—Compra

COMPRAMOS

Muebles de oficina, cajas de caudales y de documentos, archivos, máquinas de escribir y equipajes, pagamos bien y operación rápida. La Confianza. Suárez 7 esquina a Corrales. Teléfono A-6851. 52448 12 dc

COMPRO MUEBLES, A-9205

modernos y de oficinas, máquinas de coser Singer y Victrolas. En muebles finos, pagamos los mejores precios. El Volcán. Factoría, 26. Teléfono A-9205. 52537.—13 Dic.

(52)—Venta

MAQUINAS "SINGER"

Para talleres y casas de familia. ¿Desea usted comprar, vender o cambiar máquinas de coser, al contado o a plazos? Llame al teléfono A-8381. Agencia de Singer. Pío Fernández 48548 31 dic.

CONTADORA National niquelada casi nueva marca 3. 99 la doy casi regalada. Venga véala, gane tiempo, dinero, dueño Villa. Sitios 160. M-6437. 33016 9 dic.

MUEBLES Y PRENDAS

PARA FONDA O CASAS DE COMIDAS

Vendemos muy barato cocinas de hierro para carbón y gas y toda clase de enseres para dichos establecimientos. Apodaca 58 entre Suárez y Revillagiedo. 53352 18 dc.

DINERO

En pignoraciones sobre joyas, interés económico y en todas cantidades. La Nueva Mina, de Bahamonde y Fernández, sucesores de Ricardo Rivera, Bernaza 8. Teléfono A-3662. E 2490 30 d 1 nov

UN juego de sala, de seis piezas, todas de mimbre, un juego de cuarto moderno y un juego de comedor, todo con muy poco uso, los vendo muy baratos por tener necesidad de embarcarme. Informes en calle 9 No. 17, entre 14 y 16, Reparto Almendares. 53295 11 dc.

AVISO: Se venden 3 máquinas 1|2 gabinete y 3 de cajón. Precios: $25.00 $24.00, $15.00, $12.00 y $10.00, hay otro gabinete con 10 ovillo piso. Habana No. 108, bajos. Aprovechen ganga. 53114 13 dic.

SE ARREGLAN MUEBLES

Esmaltamos a fuego con maquinaria, barnizamos a muñeca fina, y a fuego. arreglamos mimbres y los dejamos nuevos, tapizamos en todos estilos, doramos en 18 y 14 k. con garantía. Nuestro taller es el mejor montado para dar buen servicio y el que más barato cobra. Neptuno 267a. entre Infanta y San Francisco. Teléfono M-2292. 53192 15 dic.

QUIERE USTED COMPRAR BARATO

Pase por esta casa y recibirá una sorpresa con los precios que tenemos en juegos de sala, cuarto, comedor y toda clase de piezas sueltas. Apodaca 58 entre Suárez y Revillagigedo.

PARA CAFES Y FONDAS

Vendemos cantinas completas, mesas de mármol, Vitrolite y de madera, sillas legítimas de Viena, nuevas; en claro y caoba. Las tenemos de uso muy buenas. Vean nuestros precios que no se irán sin comprar. Tenemos además vidrieras de todas clases y formas y toda clase de enseres para dichos establecimientos. Apodaca 58 entre Suárez y Revillagigedo.

SI USTED NECESITA MUEBLES DE OFICINA

Aquí encontrará a precios sin competencia Burós, roble y caoba; mesas planas de caoba; libreros acero, cedro y caoba; archivos acero seccionarios, rejas para escritorio completas y otros varios objetos que puedan convenirle. Apodaca 58 entre Suárez y Revillagigedo.

EN CAJAS DE CAUDALES

No tenemos quien pueda competir con nosotros. Tenemos de todos precios y tamaños y lo mismo cajas contadoras y máquinas de escribir, ventiladores de techo y pared, muy baratos. Apodaca 58 entre Suárez y Revillagigedo. 52931 15 dc.

JUEGOS de cuarto cinco piezas, esmaltados en varios colores, preciosos $30 fondo y $8 mensual. Juegos de cuarto, cinco piezas, color caoba, con adornos de bronce, $30 fondo y $8 mensual. Juegos de cuarto señorita, cinco piezas, esmaltados en verde o marfil y decorados a mano, muy lindos $25 fondo y $8 mensual. Juegos de sala, caoba esmaltada, del color que usted desee, ocho piezas $30 de fondo y $8 mensual. Juegos recibidor caoba, tapizados, seis piezas, muy elegantes y sólidos $30 fondo y $8 mensual. Juegos de comedor y toda clase de piezas sueltas a precios de situación. Damos muchas facilidades al cliente y le invitamos a hacernos una visita para convencerle. La Eminencia. Neptuno 194 entre Belascoain y Gervasio. U-5427. 52564 10 dc.

MUEBLES BARATOS

Ganará dinero si antes de comprar ve nuestro variado surtido en juegos completos y piezas sueltas; juegos de cuarto desde 85 pesos, comedor 75 pesos, sala $50.00, saleta $50.00, escaparates $10.00, con lunas $25.00, camas $7.00, cómodas $10.00, sillas a $1.50, sillones $3.00 y otros que no se detallan a los precios antes mencionados, también se compran y cambian en

"LA PRINCESA"
S. RAFAEL, 107. Tel. A-6926
E 2536 ind. 1 nov.

GRANDIOSA LIQUIDACION DE MUEBLES

Juegos de cuarto, tres cuerpos con bronces, compuesto de 7 piezas, $300. Juego de marquetería fina $120. Idem sin marquetería, $100. Idem americano chico, esmaltado, $90. Juegos de comedor, ovalados, 3 lunas y bronces, tamaño grande. $175. Idem marquetería $100. Idem chico ovalados $100. Juegos de sala, esmaltados, 8 piezas, $120. Idem estilo francés 16 piezas, $95. Idem estilo gótico, 16 piezas, $90. Idem internacional, 14 piezas, $65; escaparates modernos, de lunas, $38. Vitrinas redondas, $30. Aparadores redondos $28. Idem cuadrados $18 Coquetas, $15. Fiambreras modernas, de lunas, $15. Espejos dorados $70. Máquinas Singer, flamantes, $40. Neveras modernas de $20 en adelante. Camas de madera, modernas $15. Espejos y mesa de consola modernas $20. Camas de hierro de $6 en adelante. Camitas $8, de rejilla a $12. Seis sillas y dos sillones de caoba $25. Mesas de corredoras redondas $11. Variado surtido de lámparas de $3 en adelante. Sillones de portal de caoba $15 el par. Y tenemos toda clase de muebles sueltos a precios increíbles y gran surtido de joyas y ropa de caballeros, señoras y niños. Haga una visita a esta su casa y se convencerá. La Casa Ferro. Gloria No. 123, entre Indio y San Nicolás. Teléfono M-1296. 52000 16 dic.

MUEBLES Y PRENDAS

VENDO juego de sala tapizado y otro de comedor poco uso. Colón 36, altos. 53185 10 dic.

TRES UNDERWOOD Y REMINGTON

regaladas; $20, $40, $50. Hay una nueva completamente. Cerramos oficina comisiones. Simón Bolívar 97, esquina Capanario, tienda ropa. Hasta las 12. 52965 16 dic

TAPICERIA Y PINTURAS

Antiguo Taller de Gottardi. Se esmaltan y tapizan muebles, forros para los mismos, cortinajes; se empapelan y pinturas decorativas de casas. Garantía en los trabajos. Teléfono U-5734. U-3105. 52097 15 dc.

"LA NUEVA MODA"

Juegos de cuarto desde $75 en cualquier color; juegos de comedor, desde $75; juegos de sala, desde $40; idem esmaltados y tapizados y toda clase de muebles sueltos, muy baratos. Nota: También se cambian, en San José 75 casi esquina a Escobar. Teléfono M-7429. 49327 15 dc.

FABRICA DE ESMALTAR MIMBRES Y MUEBLES

Esmaltamos, barnizamos y doramos con "Automizador". Juegos esmaltados desde $15.00, bronceados desde $20.00. Esmaltamos neveras a fuego. Manrique 64. Teléfono M-3122. 53132 31 dic

LA SEGUNDA COMPETIDORA

Préstamos. y almacén de muebles Se realizan grandes existencias de joyería fina, procedente de préstamos vencidos, por la mitad de su valor. También se realizan grandes existencias en muebles de todas clases, a cualquier precio. Doy dinero con módico interés, sobre alhajas y objetos de valor, guardando mucha reserva en las operaciones. Visite esta casa y se convencerá. San Nicolás, 250, entre Corrales y Gloria. Telf. M-2875.

RUFINO G. ARANGO

Se compran y cambian muebles y Victrolas, pagando los mejores precios. E 2539 Ind 1 nov

PARA OFICINAS

Muebles de ocasión, bufetes pianos, burós de cortina, sillas giratorias, archivos y cajas de caudales. Villegas 6, por Bélgira (Monserrate). Losada. Telf. A-8054.

DINERO

No reparamos intereses. Préstamos sobre alhajas y objetos de valor.
LA HISPANO CUBA
Villegas 6, por Avenida de Bélgica, antes Monserrate. Teléfono A-8054.

COMPRAMOS

Muebles de oficina, archivos, máquinas de escribir, cajas de caudales, y máquinas de coser, Singer, los pagamos bien. Llame al teléfono A-8054. Villegas 6, por Monserrate, Losada. E. 2531 Ind. 1 Nov.

SE ARREGLAN MUEBLES "EL ARTE"

Taller de reparaciones, especialidad en muebles de uso, tapiz, esmalte y barniz, envases y embarque a todas partes. Gervasio 100. Teléfono U-5243. 50163 17 dic

MUEBLES, JOYAS Y ROPA

Burós de cortinas, mesas escritorio, pianos y pianolas, ventiladores, techo y pared, victrolas varios números, eléctrica a dos corrientes y toda clase muebles sueltos, a precios baratísimos.

JOYAS Y ROPA

Liquidamos todas las joyas de contrata vencido y ropa, cortes y hecha ambos sexos, a precios increíbles.

"LOS JIMAGUAS"
Suárez y Misión. Teléfono A-3339 49207 10 dic

LAMPARAS EN GANGA

Se vende una lámpara de sala de bacarat, muy fina, en $300.00. Una lámpara de comedor, Una lámpara de pie de de bronce, en $100. mármol de Verona, en $80.00. Puede verse en la Casa Vilaplana. O'Reilly y Villegas. E. 2393 Ind. 1 Oct.

(T) PERDIDAS

(53)—Objetos

SE HA PERDIDO UN PERRITO PEKINESE AMARILLO RESPONDE POR CHICHI SE GRATIFICARA ESPLENDIDAMENTE A QUIEN LO DEVUELVA A MALECON 238, BAJOS. 53335—10 Dic.

SE ha extraviado una cartera kilométrica de España, en un carrito de Santos Suárez, conteniendo psaportes y cartas, Faustino Marante, se gratificará a la persona que la entregue a Malecón 70. Sr. Enrique Fontanills. 52961 10 dic.

SE ha extraviado un pasaporte de Polonia a nombre de David Beherman, por el Caserío de Luyanó. Se ruega a la persona que lo encuentre lo entregue en Santa Clara 14. 53172 9 dic.

(U) PARA EL HOGAR

GAS GAS GAS A-6547

Solo $1.00 el arreglo de su cocina $1.00 el calentador: quite tiene, agua y doy fuerza al gas. E. Pochet, Villegas 40, Teléfono A-6547. 52667 9 dic.

FOLLETIN 30

LAS DAMAS BLANCAS DE WORCESTER

LEYENDA ROMANTICA DEL SIGLO XII
Novela escrita en inglés por
FLORENCIA L. BARCLAY
autora de EL ROSARIO
TRADUCIDA DIRECTAMENTE POR
MANUEL VALLVE

(De venta en la librería de José Albela, Padre Varela (Belascoaín) núm. 32-B Teléfono U-5783.

(Continúa)

solos el Obispo y Hugo d'Argent y ambos permanecieron sentados algunos minutos sin pronunciar palabra.

Luego el Obispo adelantó la mano, tomó el pliego de Roma y miró al caballero.

Hugo d'Argent se levantó, se dirigió hacia la ventana y se asomó a ella para contemplar la tranquila noche de verano. Pudo oír cómo el Obispo rompía los sellos de la carta del Papa. Abajo, en el patio, todo estaba quieto y tranquilo y el caballero se preguntaba si los palafreneros habrían secado bien el sudor del caballo, abrigándolo luego, y si le dieron un pienso caliente con cerveza.

Oyó entonces cómo el Obispo desplegaba el pergamino que crujió.

La luna, que estaba en su cuarto creciente, navegaba por el cénit. Las torres de Santa María parecían negras al perfilarse sobre el cielo.

El palacio estaba en el mismo lado de la Catedral que la calle principal, que conducía directamente a la puerta exterior, al Diezmo y al convento de las Damas Blancas en Whytstone. ¡Cuán extraño parecía al caballero recordar que debajo de él se extendía el paso subterráneo de una milla de largo y sumido completamente en la obscuridad; que precisamente debajo del palacio, tan cerca de la Catedral, ella y él, andando juntos, habían llegado al final de su extraña peregrinación! Sin embargo, entonces...

Pudo oír cómo el Obispo volvía el pergamino.

La luna navegaba libremente en aquel cielo tempestuoso, como un noble rostro que tranquilamente mirase más allá, por entre toda suerte de perplejidades y de dudas.

Dos noches más tarde la luna estaría casi llena. ¿Se iría entonces solo a Warwick o lo acompañaría ella?

Como dijera el Obispo, él la había visto varias veces cabalgando todo el día, como un pájaro, por las tierras pantanosas. Pero ahora prefería imaginársela cabalgando en "Iconoclasta" por el prado contiguo al río, con el velo flotante a su espalda.

Pero ¿vendría? ¿Vendría o se quedaría? ¿Se quedaría o vendría?

La luna se había quedado oculta tras una nube; pero el borde de la nube estaba pintado de plateada luz.

Si la luna salía completamente de la nube antes de que pudiera contar hasta doce, ella vendría para huir con él.

Empezó a contar despacio. Al llegar a nueve la luna estaba todavía oculta y el corazón del caballero se llenó de angustia.

Pero, cuando llegaba a diez, el Obispo llamó: "¡Hugo!" y el caballero, volviendo el rostro, contestó a la llamada.

El prelado tenía en la mano la carta del Papa y también un documento de aspecto legal, del que colgaban algunos sellos.

—Esto te concierne muy particularmente, hijo mío—dijo el Obispo con cierta emoción, dejando el pergamino en manos del caballero.

Hugo d'Argente podría haberse enterado del contenido a la luz de la vela que ardía junto al asiento del Obispo. Pero inexplicable movimiento instintivo le obligó a dirigirse hacia la mesa que había en el centro de la estancia, alumbrada todavía por cuatro velas de cera. Se quedó en pie para leer el documento, vuelto de espaldas hacia el Obispo y con la cabeza muy próxima a la llama de las velas.

Una vez, dos y hasta tres veces leyó el documento antes de hacerse cabal cargo de su significado. Sin embargo, estaba muy claro y explícito: era una dispensa, firmada y sellada por el Papa, liberando a Mora, Condesa de Norelle, de todos los votos y promesas pronunciados y recibidos cuando entró en el convento de las Damas Blancas de Worcester, en Whytstone, en la parroquia de Claines, y del cual, más tarde, había llegado a ser Priora; añadía el documento que se le daba plena absolución, a causa de haber llegado a conocimiento de Su Santidad que aquella noble dama había entrado en la vida claustral a consecuencia de una intriga maliciosa y criminal que tendía a arrebatarle su castillo y sus posesiones, y también para separarla de un valiente caballero, cuando estaba peleando en la Guerra Santa, y al cual estaba prometida.

Además, el documento daba facultades a Simón, Obispo de Worcester, o a cualquier presbítero nombrado por él para unir en matrimonio al caballero cruzado, Hugo d'Argent y a Mora de Norelle, antes Priora de las Damas Blancas de Worcester.

El caballero volvió junto al hogar y se quedó en pie al lado del Obispo, sosteniendo el pergamino en la mano.

—¡Señor Obispo!—exclamó.—¿No sueño?

—De ninguna manera, hijo mío—contestó sonriendo el Obispo.—Seguramente ningún sueño que pudieras tener estaría firmado por Su Santidad ni llevaría colgado el gran sello del Vaticano. El documento que tienes en la mano contesta por sí mismo todas las preguntas y asegurará la posición de tu esposa en la Corte y en el mundo, en el caso de que resuelva volver a él.

Pero, que lo haga o no, ello no es asunto sobre el cual la Iglesia debe pronunciarse; además, el Santo Padre añade, en esta carta que me dirige, importantes instrucciones.

En primer lugar: que debe ser deseo de la Priora y decisión espontánea, libre de toda clase de presión indebida exterior, el abandonar o no su cargo y aceptar la dispensa que la libera de sus votos.

Segundo: que debe salir del convento y de la vecindad del mismo secretamente; si es posible apareciendo en su nueva situación en la vida, como esposa tuya, sin que se trate demasiado de dónde vino.

Tercero: que cuando su ausencia sea conocida en el convento, estoy autorizado para anunciar solemnemente que ha sido trasladada por mí, secretamente, con el conocimiento y aprobación del Santo Padre, a un lugar en que era necesaria para más elevado servicio.

El Obispo sonrió al pronunciar las últimas palabras y en sus ojos se advertía una expresión de triunfo. En cuanto al caballero, le miraba aún como si soñara, pero su rostro reflejaba la alegría expectante de que se hallaba poseído.

—¡Qué noticias para ella, ilustrísima!—exclamó.—¿Vais a mandárselas por la mañana o se las llevaréis vos mismo?

El Obispo se oprimía los labios con las puntas de los dedos.

—Lo ignoro—contestó despacio.—No sé aún si se las mandaré o yo mismo se las llevaré.

—Sería preferible lo segundo, ilustrísima—se atrevió a decir el caballero.—Eso tendría la ventaja de que solventaría muchas dudas y alejaría numerosas dificultades...

—¡No corramos de esa manera!—exclamó el Obispo.—Casi no me atrevo a casarte con una mujer que tan poco conoces. Ten la seguridad de que ni por un solo momento ha considerado, en sus dudas, lo que la Iglesia o el Estado puedan decir o hacer. Para ella el asunto es mucho más sencillo, pues se reduce a sus límites esenciales, sin complicaciones de leyes ni de dogmas. Ella se pregunta tan sólo: "¿Debo hacerlo o no? ¿Es la voluntad de Dios que haga eso?

—Pero, Reverendo Padre, si le dáis cuenta de la dispensa o permiso del Santo Padre, ¿qué podrá decir ya?

—¿Qué podrá decir? — Simón de Worcester se echó a reir silenciosamente al recordar unas palabras muy recientes que se le venían a la memoria.

—Probablemente dirá: "Me asombráis, ilustrísima. Verdaderamente, me asombráis. Su Santidad, el Papa, puede gobernar en Roma; vos, señor Obispo, gobernáis en las ciudades que constituyen la diócesis, pero yo gobierno en este convento y mientras aquí gobierne eso no será nunca!"

El Obispo se frotó suavemente las manos como tenía por costumbre cuando un recuerdo le producía vivo placer mental.

—Esto es lo que probablemente diría la Priora, mi querido caballero, si yo fuese lo bastante imprudente para mostrarle ese precioso pergamino. Aunque, sin embargo... no sé. Puede ser conveniente mandárselo o mostrárselo sin hacer grandes comentarios, simplemente para que pueda ver el efecto que en la mente del Santo Padre ha causado el conocimiento de todos los detalles del caso.

—¡Milord!—exclamó el caballero con el mayor interés.—¿Cómo llegó a enterarse Su Santidad de lo ocurrido?

—Cuando por vez primera viniste a referirme la triste historia de la traición de que fuisteis víctimas, me dije que, si lograbas ponerte en comunicación con Mora, necesitaríamos estar mejor armados, con la máxima autoridad, para celebrar la boda y para el regreso de Mora al mundo, a fin de evitarle muchas penas y muchos dolores y hasta, quizás, peligros para tí. Por consiguiente, resolví exponer el asunto al Papa, sin la menor pérdida de tiempo. Conozco muy a bien a Su Santidad, su inteligencia clara, su caridad y su bondad, así como su deseo de obrar con justicia y su natural misericordioso. Además, su amistad por mí es tal, que no me negaría una petición que le hiciera y hasta, en su bondad, estaba seguro de que se dejaría guiar por mi propio juicio.

Así pues, en cuanto tuve conocimiento de todos los hechos, algunos por habérmelos referido tú, otros porque ya los sabía y los restantes por haberlos deducido de ambas fuentes de información, mandé a Roma a Roger de Berchelai, con cuya inteligencia y devoción puedo contar, le dí lo que podía necesitar para el viaje y para su manutención, en el menor tiempo posible, y le despaché a Roma con una relación escrita del asunto, sellada con mi sello privado y dirigido todo ello a Su Santidad el Papa.

El caballero escuchó este relato del Obispo con ojos interrogadores y luego dijo:

—Esta bondad vuestra, señor, excede de cuanto se pudiera imaginar. El haberme tolerado mientras os refería la historia de mi dolor ya es mucho; que tácitamente me permitiérais hablar a mi prometida, era más todavía. !Pero que, mientras yo no os hacía más que confidencias a medias y ella no os refería nada en

M.E.C.D. 2016

CRONICAS DE LA VIDA GALLEGA

La presidencia de la Academia.— Recepción de Martinez Moras.— Intereses de El Ferrol.— El ferro-carril de la Costa y otros.— Escasean los oradores.— Cosas de fut-bol.— Otras noticias.

En la Coruña se han celebrado dos actos solemnes: la elección de Presidente de la Real Academia Gallega y el ingreso de don Fernando Martínez Morás en el seno de la docta corporación. Ambos actos tuvieron lugar en el mismo día.

A las seis de la tarde del 19 del mes en curso se reunieron en el salón de Juntas de la Academia, con el presidente interino señor Carré, los miembros numerarios de aquel organismo, señores Amor Meilán, Indalecio Varela, Vega Blanco, Marcelo Macías, Federico Maciñeira, Ramón Cabanillas, Rodríguez González, Vaamonde, Pérez Barreiro y varios miembros correspondientes para designar nuevos académicos y elegir la presidencia definitiva.

En la vacante del señor Ponte y Blanco se colocó a Ramón Otero Pedrayo; en la vacante del señor Barcia Caballero, a Noriega Varela. Otras vacantes anteriores se cubrieron con Novoa Santos, el P. Plácido, Obispo de Lugo, el señor Domínguez Fontenla, canónigo doctísimo de la Catedral de Orense y don Lisardo Barreiro.

Seguidamente procedióse a la elección de presidencia, que ha recaído, como se eperaba, en la persona de don Eladio Rodríguez González, a quien se acogió con aplausos, pasando a ocupar su puesto. El notable poeta y poblicista investido con tan preciado honor dió las gracias en un breve discurso, respondiendo a otro muy efusivo del presidente interino, señor Carré. Don Eladio Rodríguez González hizo la promesa solemne de que, en cuanto de él dependa, la Academia lo tendrá para su honra y su progreso.

Luego acordóse levantar la sesión no sin que antes se leyera una instancia de don Angel del Castillo, solicitando que tan docta entidad labore para organizar una Exposición regional de Prehistoria coincidiendo con la que en España va a efectuarse en breve. Encontrada buena esta idea se la encomendó a la Junta de Gobierno de la Academia el llevarla a la práctica.

Seguidamente todos los académicos dirigiéronse a la "Reunión de Artesanos" para darle posesión de su puesto de miembro de número a don Fernando Martínez Morás. Presidió el acto que ha resultado brillante, don Eladio Rodríguez González quien, después de pronunciar un breve discurso, quiso cederle el puesto a don Marcelo Macías, no solo como homenaje a sus años y a sus merecimientos, sino porque él tenía que ocupar otro sitial para contestar al recipiendario.

Todos los académicos lucían la medalla. Llenaba la amplia sala del "Circo" una concurrencia selecta entre la que figuraban representaciones de la autoridad. Al ocupar la presidencia el veterano don Marcelo Macías fué objeto de una cariñosa ovación. Seguidamente, los académicos Ramón Cabanillas y Vega Blanco, fueron a buscar al señor Martínez Morás para acompañarle hasta la tribuna, cumpliendo el requisito de ritual y el recipiendario, al que se acogió con aplausos, dió lectura a su discurso. Este tiene un proemio que constituye una acertada semblanza del malogrado Oviedo Arce, a quien el nuevo académico sustituía. El tema de la disertación fué afortunadamente desarrollado por su autor. Se trata de un notable estudio sobre toponimia gallega que es uno de los primeros ensayos referentes a cosa de tanta importancia para nosotros, al que contestó don Eladio Rodríguez González, encomiando los méritos del señor Martínez Morás. A éste, finalmente, le impuso la medalla de académico don Marcelo Macías, pronunciando elocuentísimas palabras.

Y el acto se dió por terminado, dejando un grato recuerdo en todos los que asistieron al mismo. La Real Academia Gallega ya tiene de nuevo cabeza. Ahora, podrá intensificar su actuación de manera conveniente, para provecho de nuestra cultura.

Pronto habrá nuevas recepciones de académicos; la del señor Cotarelo, la del señor Casás, la del señor Correal, la del señor Risco, la de Novoa Santos, la del P. Plácido, la del señor Domínguez Fontenla, la del señor Castillo, la del señor Barreiro (D. Lisardo), la de Otero Pedrayó, la de Noriega Varela y la nuestra.

En breve, según nuestras noticias, será nombrado académico don Jaime Solá.

Fué a Madrid una representación de las fuerzas vivas de Ferrol con objeto de solicitar varias mejoras para la simpática ciudad departamental, entre las que se cuentan la construcción de cuarteles, solicitación de nuevas quillas de buques para los arsenales, establecimiento de un Instituto de segunda enseñanza, y otras. Dichos representantes volvieron muy satisfechos de sus gestiones.

El motivo principal de su ida a la Corte, sin embargo, fué laborar de acuerdo con los representantes de Gijón por la intangibilidad del primitivo proyecto del ferrocarril de la Costa, que ahora Oviedo y Pravia solicitan que se altera. El Ministro de Fomento y el presidente del Consejo, prometieron hacer justicia en el pleito. Ya veremos en qué para todo esto que no viene, a la postre, sino a retrasar la construcción de vía férrea tan anhelada.

Nuestras impresiones, no obstante, son optimistas, porque se asegura que el Gobierno se halla dispuesto a subastar en breve toda la obra del mencionado ferrocarril por su totalidad.

Y si así ocurre, tendremos de qué felicitarnos.

Respecto al camino de hierro Zamora-Orense-La Coruña también tenemos excelentes noticias. Viene ultimándose el replanteo del mismo, y muy pronto comenzarán las obras en firme por la parte de Zamora y por las de La Coruña, pudiéndose asegurar que desde la ciudad herculiana a Santiago se logrará viajar en ferrocarril muy en breve.

Otra noticia de interés relacionada con comunicaciones gallegas queremos dar ahoraa nuestros lectores. Dos ingenieros de la Sociedad de los tractores-cariles que tiene su sede en Madrid, han venido a nuestra tierra con objeto de hacer un concienzudo estudio de la comerca Coruña-Carballo-Corcubión y ver si sería posible en ella el establecimiento de una línea de tal naturaleza.

El tractor-carril ya sabéis que viene a ser como un tren que en vez de locomotora de carbón o eléctrica, emplea un motor automóvil para el arrastre de los vagones. Resulta mucho más económico que un ferrocarril, puesto que puede utilizar la carretera, y se implantó con éxito en algunos puntos de la zona de Marruecos y en varias comarcas peninsulares. Las velocidades, naturalmente son menores que las de un verdadero ferrocarril, pero con todo tal sistema de comunicación se impone en aquellos lugares donde otros no pueden construirse. Para mercancías, especialmente, dan buen resultado.

Veremos, pues, si los representantes del tracto-carril en España, que vienen realizando el estudio de las comarcas de Carballo y Corcubria, al fin se deciden a implantarlo en ellas.

He tratado un tema en un diario regional que está siendo objeto de glosas interesantes. Dicho tema es el siguiente: que en Galicia escasean los oradores de modo lamentable, y que Galicia precisa oradores.

Ya se sabe que una cosa es el charlatán y otra y muy distinta, el orador. Pero en nuestra tierra, no sólo el número de oradores, dignos de tal nombre, sino el de charlatanes con alguna habilidad disminuye de modo alarmante. Se cuentan con los dedos de las dos manos los que en Galicia son capaces de subir a una tribuna para exponer algo con cierta claridad y con cierta elegancia. Hoy, entre nosotros, forman legión los jóvenes que se consagran al estudio de problemas gallegos y de la exposición de los mismos mediante el uso de la cuartilla. Entre nosotros van surgiendo también artistas de mérito y hombres de ciencia respetables. Pero oradores, no. Cada vez se registran menos.

Y para la extensa propaganda de ideas, para la divulgación de la cultura en el seno de las masas sin oradores por delante muy poco puede conseguirse. Mucho se ha tronado contra la oratoria en los últimos tiempos: sin embargo, la oratoria es precisa. Las muchedumbres no salen jamás de su pasividad sino al conjuro de la encendida palabra del tribuno que logra ponerse a tono con sus sentimientos. Por eso se impone fomentar un ambiente propicio para al advenimiento de nuevos oradores en Galicia. Muerto Luis Porteiro, puede decirse que el galleguismo quedó sin verbo tribunicio.

Siguen los partidos de fút-bol para la conquista del campeonato regional. El "Eiriña", de Pontevedra, y el "Racing", de Ferrol, van quedando atrás. El "Celta" y el "Deportivo", vuelven a imponerse. Y a la postre, Vigo y Coruña quedarán dueños del campo, acabando, sin duda, como de costumbre, por lograr definitivamente el título de campeón el "Celta".

Este ya venció al "Eiriña". El "Deportivo" ya venció al "Racing". No cabe, pues, ninguna sorpresa. Si Dios no lo remedia, el "Celta", será finalista.

En la mayoría de los pueblos de Galicia siguen recaudándose donativos destinados a Cuba. Además de la Coruña y Vigo, otras urbes de nuestra tierra, como Santiago, Orense y Lugo, celebraron festivales con el mismo fin.

Es pasmoso ver cuán grande es el afán con que multitud de personas solicitan periódicos cubanos, con objeto de enterarse de lo serio de la catástrofe que llenó de luto y dolor la Perla de las Antillas, y adquirir nuevos detalles relacionados con aquélla.

No es el de ahora el mejor momento para que Galicia pueda auxiliar, como quisiera, a Cuba con recursos económicos. Porque nuestro país también atraviesa una honda crisis. Sin embargo, viene dando muestras del profundo afecto que siente por el país cubano engrosando un poco cada día las listas de suscripción en todas partes.

La Filarmónica de La Coruña ha ganado un nuevo laurel trayendo a Pablo Casals, el gran violonchelista, que se considera como el mejor del mundo, a dar un concierto, que culminó en el éxito más feliz. Al insigne virtuoso catalán se le aplaudió delirantemente por un selecto público en el que figuraban representaciones de toda Galicia.

Organizado por la misma Filarmónica, dió otro concierto la Coral Polifónica de Pontevedra, que se presenta luciendo un admirable decorado obra de Castelao, e interpretando música clásica, religiosa y profana, y cántigos gallegos de verdadero mérito. Esta colectividad es tanto más digna de elogio cuanto que al integran hombres, mujeres y niños, de todas las clases sociales pontevedresas, unidas por el noble nexo del arte. Al lado de un Riestra, verbigracia, figura un obrero. Junto a una señorita distinguida, una humilde menestrala. Hasta Castelao canta en la cuerda de bajos de ese coro.

Y ya que de entidades musicales gallegas hablamos, "Cántigas da Terra", de La Coruña, en breve irá a Madrid, contratado por una empresa de la Corte, para dar allí varios conciertos. Es seguro que nuestro coro enxebre, tan notable, obtendrá allí éxitos clamorosos, como en todas partes, donde actuó, los obtuvo.

En La Coruña estuvo varios días el crucero alemán "Endem", seindo objeto de varios agasajos sus tripulantes. Estos constituyen una verdadera selección. Visten con extraordinaria pulcritud. Son bien parecidos la mayoría. Y hablan casi todos algo de castellano. Lo que demuestra cuan hábiles siguen siendo los germanos para conquistar las simpatías de los españoles como base necesaria de sus expansiones comerciales. ¿Quién se acuerda ya el verlos de la insólita maniobra de los marcos?

A. VILLAR PONTE.

HOY SE INICIA EL GRAN VUELO ESPAÑOL A LA COSTA OCCIDENTAL DE AFRICA

PILOTOS QUE IRAN EN LOS 3 HIDROPLANOS QUE REMONTARAN EL VUELO EN MELILLA HOY PARA REALIZAR SU PRIMERA ETAPA SALVANDO UNA DISTANCIA DE 600 KILOMETROS. OTRAS ETAPAS

MADRID, diciembre 9. U.P.—El despacho de Colonias en la Presidencia del Gobierno, ha anunciado hoy que mañana viernes saldrán de Melilla los tres hidroplanos de la aviación militar española que harán el vuelo a la Guinea Española. La primera etapa del vuelo será de Manila a Casablanca.

La tripulación de los hidroaviones está compuesta como sigue.

El primer hidroplano llevará al jefe de la expedición, comandante Llorente, el observador capitán Vives, el radiotelegrafista sargento Navarro y el mecánico Naranjo.

En el segundo aparto irán el jefe de escuadrilla capitán Antonio Llorente, los observadores capitanes Merino y Brandes y el mecánico sargento Quesada.

En el tercer hidroavión irán el jefe de escuadrilla capitán Ignacio Jiménez, los observadores tenientes Rubio y Cañete y el mecánica Madariaga.

LAS ETAPAS QUE TENDRA EL VUELO DE LOS HIDROPLANOS

MADRID, diciembre 9. A. P. Comunican desde Marruecos que todo está dispuesto para que mañana inicien su vuelo hacia la Guinea Española la patrulla formada por tres hidroaviones, que harán la primera etapa saliendo de Melilla para Casablanca, Marruecos francés, salvando una distancia de 600 kilómetros. Las demás etapas del vuelo serán:

De Casablanca a Las Palmas, 900 kilómetros de recorrido; de Las Palmas a Port Etienne, Mauretania, 900 kilómetros; de Port Etienne a Dakar, Senegal, 760 kilómetros; de Dakar a Konakey, Guinea Francesa, 760; de Konakey a Monrobia, Liberia, 530; de Monrobia a Grand Bassman, Costa de Marfil, 890; de Grand Bassam a Lagos, Nigeria, 880; y de Lagos a Santa Isabel de Fernando Poo, con 780 kilómetros. Desde este punto, los hidroaviones tendrán que salvar la última etapa a Bata, capital de la Guinea Española, que consta de 300 kilómetros.

En Melilla, de donde partirán los hidro-aviones, reina el mayor entusiasmo, según informan los despachos recibidos de aquella plaza, donde se han organizado varios actos en honor de los aviadores.

Si el tiempo es favorable, el vuelo comenzará mañana viernes.

EL OBSERVATORIO ANUNCIA BUEN TIEMPO EN ESPAÑA

MADRID, diciembre 9. A.P. El Observatorio Meterológico anuncia buen tiempo. La temperatura máxima fué de 21 grados en Málaga y la mínima de 5 en Teruel. En Madrid, la máxima y mínima fueron 11 y 1 grado, respectivamente.

EL DIA DE LA VIRGEN DE LORETO, PATRONA DE LA AERONAUTICA ESPAÑOLA

MADRID, diciembre 9. A.P. Con motivo de la festividad de la Virgen de Loreto, patrona de la aeronáutica militar española, se celebrará mañana una solemne función religiosa en la iglesia consagrada a dicha Virgen.

El Monumento al General P. de Rivera

JEREZ DE LA FRONTERA, CUNA DEL CAUDILLO, VA A ERIGIR UN MONUMENTO CONMEMORATIVO DE LA LABOR POLITICA Y MILITAR DEL MARQUES DE ESTELLA.

LA CIRCULAR DE LA COMISION ORGANIZADORA

Según leemos en los periódicos de España, va en aumento la suscripción destinada a levantar un monumento al General, Don Miguel Primo de Rivera y Orbaneja, Marqués de Estella.

Dicho monumento se erigirá en Jerez, su ciudad natal.

La mencionada suscripción reviste caracteres verdaderamente nacionales, pues a ella contribuyen particulares, sociedades, los Ayuntamientos, y las Diputaciones españolas.

La Junta Organizadora está formada del siguiente modo: Presidente, Sr. Marqués de Villamarta; Tesorero, Sr. Marqués de Domecq D'Usquain; Secretarios, Sr. Conde de Villa-Miranda Sr. José L. Picardo y Celis; Vocales, Sres. Marqués de Campo Real, Enrique Rivero y Pastor, Francisco Jvison y O'Neale, Antonio Montilla, Luis de Usasi, y el Conde de Villafuente Bermeja.

La circular suscrita por esta Junta Organizadora, dice así:

Señor:

Tiene esta ciudad el alto honor de contar entre sus más preclaros hijos al Excmo. Sr. D. Miguel Primo de Rivera y Orbaneja, Marqués de Estella, que en días críticos para España, supo, puesto el corazón en los más altos ideales, escribir con caracteres indelebles en la Historia Patria, la fecha del 13 de septiembre de 1923.

Desde ese día, hasta el momento actual, marcha de triunfo en triunfo. Su actuación al frente del Gobierno y del Ejército de Operaciones, le consagra como hábil político e insigne general, que sí en la península resolvió los más vitales problemas, haciendo renacer la tranquilidad pública, encauzando la administración y moralizando las costumbres, en Marruecos llevó a nuestro valiente ejército de victoria en victoria, poniendo muy en alto el siempre glorioso pabellón español.

Su reciente viaje por España, acompañado de vítores clamorosos, los acuerdos adoptados por Corporaciones en su honor, las peticiones que en nombre de las mismas se han dirigido a los poderes públicos, el entusiasmo con que su presencia es acogida, demuestran palpablemente que el pueblo, al seguir con anhelo el desenvolvimiento de su asombrosa labor, encuentra en él al hombre providencial, que encarnando las virtudes de la raza, jamás pretéritas, opuso, con su valor y altas dotes de inteligencia, un dique poderoso al derrumbamiento de nuestra Patria.

Jerez, que se siente orgullosa de haber sido su cuna, que estima como propios los honores concebidos a su ilustre hijo, reclama la primacía para dejar a las generaciones venideras testimonio imperecedero de su amor hacia el invicto general. Por ello, su Excmo. Ayuntamiento, en sesiones de 19 de Diciembre de 1923 y 10 de Octubre de 1925, acordó clamorosamente y por voto unánime, se levante en el sitio más céntrico de la población, un monumento, que diga a las generaciones futuras, cómo España supo perpetuar el testimonio de admiración, cariño y respeto hacia el patriota insigne, que, cual si fuera una piedra, grabó en su corazón el amor a la madre España, matrona augusta, cada día más noble y más engrandecida, por las virtudes excelsas de sus hijos.

Segura esta Junta de interpretar el sentir general de todos los españoles, se dirige a usted, en la confianza de que ha de prestar su valioso concurso, para poder realizar a la mayor brevedad posible el fin patriótico que nos proponemos."

POR LAS TROPAS ESPAÑOLAS SE HA PUESTO CERCO A LA CABILA REBELDE DE SUMATA, QUE SE CREE CAERA PRONTO

Esta cábila de Sumata ha tenido siempre en el territorio de Yebala la misma significación que la de Beni-Urriaguel en el Riff, y una vez sometida a España, terminará el prob'ema de Yebala

POR EL GOBIERNO ESPAÑOL SE CREAN NUEVOS INSTITUTOS

Cien mil pesetas para el pabellón de Madir en la Exposición de Sevilla.—El Rey pasará tres días de caza en To'edo.—Se ha abandonado el proyecto de vuelo de los aviadores brasileños

LA EXPORTACION ESPAÑOLA DE MINERAL DE HIERRO

MADRID dic. 9.—(A. P.)—En el consejo de ministros celebrado hoy conducentes a facilitar la exportabajo la présidencia de Primo de Rivera se aprobaron varias medidas ción de mineral de hierro.

También se aprobaron las nuevas plantillas de los cuerpos de la armada, se fijaron las fuerzas navales para 1927 y se concedieron varias recompensas por méritos de guerra.

Se trató en este consejo de la creación de nuevos institutos de segunda enseñanza, aprobándose el presupuesto correspondiente al nuevo instituto que se establecerá en Manresa.

SE HA PUESTO CERCO A LA IMPORTANTE CABILA DE SUMATA

TETUAN, dic. 9 (A. P.)—Las intervenciones militares continúan desarrollando una labor política en la cábila de Beni-Aros. Las tropas han puesto cerco a Sumata, cabila cuyo nombre tuvo siempre en Yebala la misma significación que la de Beni-Urriaguel en el Riff. Rodean a Sumata las cábilas de Beni-Aros, Beni-Ilsef, Beni-Gorfet y Ahl-Zerif, que casi en su totalidad están a nuestro lado. Las entradas de Sumata se han taponado por diferentes puntos y las fuerzas aéreas no dejan de actuar todo el tiempo que las condiciones meteorológicas lo permiten.

Cuando Sumata haya caído en nuestro poder, el problema de Yebala habrá terminado y podrá entonces realizarse el programa de desarme y organización.

Los confidentes aseguran que las partidas de huídos están refugiadas en Yebel-Alan y Buasseo y que frente a ellas figuran Xaer-Haramboc y Bakar, el último de los cuales trata por todos los medios de reunir gente para contrarrestar nuestra acción en Beni Aros.

EL PROBLEMA CATALAN, SEGUN "EL DEBATE"

MADRID, dic. 9 (A. P.)—El periódico "El Debate" examina el aspecto que presenta Cataluña en los momentos actuales con relación a las ideas revolucionarias que imperaban al advenimiento del Directorio.

La aplicación de las medidas puestas en práctica por el general Primo de Rivera hicieron creer a muchos que pudiera producirse la discordia, cosa bien lejos de haber ocurrido. Por el contrario, al movimiento de protesta se halla en pleno declive.

La vida de Cataluña, según "El Debate", es pujante y se advierte en la juventud catalana que las enseñanzas de Cambó hacia la patria grande han prendido.

LLEGO A MADRID EL PERIODISTA ARGENTINO JORGE MITRE

MADRID, dic. 9 (A. P.)—Jorge Mitre, director de «La Nación», de Buenos Aires, llegó hoy a esta capital. Los periódicos le dedican sendos artículos elogiando su labor en el periodismo hispano-americano y son muchos los actos que se organizan en su honor.

SE HA ABANDONADO EN CABO VERDE EL VUELO GENOVA-BRASIL

PORTO PRAYA, Islas de Cabo Verde, dic. 9 (A. P.)—El vuelo de Génova, Italia, a Santos, Brasil, que comenzaron los aviadores brasileños Cunha Braga y De Barros, en el mes de octubre último, siguiendo la ruta del comandante español Ramón Franco, se ha dado por terminado en esta isla, abandonándose el intento de cruzar el Atlántico.

Los aviadores, que se han visto detenidos en esta ciudad a causa del mal tiempo y de otras dificultades desde que llegaron de Las Palmas, el 11 de noviembre, embarcarán con su hidroplano en el primer buque que toque en este puerto.

EL PABELLON DE MADRID EN LA EXPOSICION DE SEVILLA

MADRID, diciembre 9 (U. P.)—La Diputación Provincial de Madrid votó hoy una partida de cien mil pesetas a fin de cubrir los gastos de construcción del pabellón de la provincia en la Exposición Ibero-Americana de Sevilla.

EL REY ALFONSO DE CAZA EN TOLEDO

MADRID, dic. 9 (A. P.)—Después de despachar con el general Primo de Rivera, el Rey Alfonso marchó con el marqués de Viana al coto de Navalperal, en la provincia de Toledo, propiedad del duque de Peñaranda, donde se propone permanecer tres días.

INAUGURACION DEL SUNTUOSO EDIFICIO PALACIO DE BELLAS ARTES EN MADRID

A partir de hoy cuenta Madrid con un nuevo y, a la verdad, magnífico palacio, y el Círculo de Bellas Artes con una residencia digna de su historia y de los fines que cumple en orden al enaltecimiento artístico de al vida española. Desde hace algunos años han venido contemplando los madrileños cómo en una de las principales vías de la ciudad iba alzándose la construcción moderna y atrevida de u nedificio que se consagraría especialmente a las artes, y en cuya grandeza de líneas y elevada traza advertíase la mano de un arquitecto notabilísimo: don Antonio Palacios. Pues bien, en el día de hoy se ha inaugurado ese hermoso edificio con la solemnidad debida, y el Círculo de Bellas Artes, la simpática entidad que tan fecunda labor realiza, tiene ya la mansión que ha sabido construirse con esmuerzo digno de los mejores elogios. Madrid puede ostentar ahora, gracias al Círculo, una nueva obra de arte, entre las de moderna arquitectura que van levantándose en sus calles. O mejor dicho: varias obras de arte, ya que el palacio que hoy se ha inaugurado encierra para la decoración de sus salones —y aún faltan algunas cosas de gran mérito que podrán contemplarse en su día— producciones pictóricas y escultóricas de artistas muy prestigiosos.

La arquitectura del nuevo palacio no responde en realidad a ningún estilo determinado. Se ha buscado, ante todo, la impresión de grandiosidad de la traza, formando un conjunto de fisonomía moderna, que halla, sin embargo, sus mejores inspiraciones en las normas eternas del arte clásico. Acaso por la misma grandiosidad total del edificio se pierde un poco la fina dicción de esos motivos antiguos, cuya pureza limita los acentos modernos y desorientados del nuevo concepto arquitectural. La nota de grandeza se ha conseguido, sin duda. Más lo que no se precisa bien es la de unidad ponderada de elementos. En su interior el lujo de la decoración es extraordinario y la amplitud y suntuosidad de sus salones y dependencias acorde en todo momento para los fines a que se destina.

EL VISITA EL NUEVO EDIFICIO

Esta mañana, a las doce, acudió el Rey al nuevo Círculo de Bellas Artes, para conocer y visitar el nuevo palacio. Le acompañaba su mayordomo mayor, duque de Miranda.

Recibieron al Monarca la Junta en pleno del Cérculo, que la forman los señores Fernández Rodríguez, Serrano (don Emilio), Campuzano, Fernández Ramos, Blanco Coris, Caballero, Noya, Franco, Castaños, Esrín, Pérez Chozas, Meruéndano, Castaños, Muntañola, Cabello Lapiedra (don Javier), Pérez Zúñiga y Muguruza.

También recibieron al Rey en el soberbio "hall" del nuevo edificio, los señores duque del Infantado, Santa María, Arniches, Muñoz Seca, Saco del Valle, Benedito, conde de los Villares, Benlliure, Alonso (don Francisco), Villa, Arbós, Leyva, Bellido Plá, Fernández Bordas, Llórens, Herrera Sotolongo, López Otero, García Rodríguez, Adame, Hermoso, Zaragoza, el arquitecto que ha construido la casa, señor Palacios; jefe superior de policía, señor Del Valle, comisarios Maqueda y Fagoaga y otras personas.

El Monarca recorrió detenidamente todas las dependencias del Círculo, haciendo grandes elogios de su instalación y felicitando a la Junta por el éxito que para ella constituye el haber hecho un edificio que no tiene nada que envidiar a los mejores de su clase en el mundo.

También felicitó el Rey al arquitecto señor Palacios, autor de la soberbia construcción.

Antes de abandonar el edificio admirá el Rey las obras del maestro Zuloaga, que se exhiben en la planta baja del edificio.

El Rey abandonó el Círculo de Bellas Artes cerca de las dos de la tarde, muy complacido de su visita.

INAUGURACION DEL NUEVO PALACIO Y DE LA EXPOSICION DE CUADROS DE IGNACIO ZULOAGA

Esta tarde, a las cinco, fué inaugurado el nuevo palacio, que es un verdadero alarde de lujo y de suntuosidad.

Los amplios salones del Círculo se veían completamente llenos de invitados que admiraban las distintas obras de arte que en ellos se han colocado y su decoración, verdaderamente fastuosa. Por todas las dependencias —salas de tertulia, salón de fiestas, teatro, estudios, piscina, sala de Exposiciones — advertíanse grupos de personas que hacían elogiosos comentarios del lujo y buen gusto que había presidido a su instalación. Lugar preferntemente concurrido era el salón de Exposiciones, donde llamaban la atención los magníficos cuadros de Ignacio Zuloaga.

Poco después de las cinco llegó al palacio de Bellas Artes, el Presidente del Consejo, a quien recibió la Junta directiba del Círculo, con su Presidente, don Juan Fernández Rodríguez. Acompañado por éste y seguido de numerosos invitados, se dirigió el Presidente a visitar la Exposición del ilustre pintor Ignacio Zuloaga, haciendo grandes elogios de las obras expuestas. Seguidamente recorrió todas las dependencias del Círculo, expresando su admiración por la grandeza del edificio. Terminada la visita, el Jefe del Gobierno felicitó al señor Fernández Rodríguez y al Círculo de Bellas Artes, abandonando acto seguido el nuevo palacio.

Entre las numerosas personas que han asistido a la inauguración, figuraban los Ministros de la Gobernación, Hacienda e Instrucción Pública, el Gobernador Civil, los Embajadores de Inglaterra, y Francia ,el Presidente de la Asociación de la Prensa, señor Francos Rodríguez, y gran número de artistas, escritores, músicos, críticos, etc. Estaban además la mayor parte de los socios del Círculo.

La Exposición de Ignacio Zuloaga marca sin duda el acontecimiento artístico más destacado de la vida madrileña desde hace algún tiempo. Ha traído Zuloaga una colección de treinta cuadros de un extraordinario interés. Pueden admirarse en esta Exposición el famoso lienzo "La víctima de la fiesta", obras tan representativas como "La cofradía del Cristo de la Sangre", y "Torerillo en Turégano", una colección de retratos, entre los que descuellan los de la duquesa de Alba y Mauricio Barrés, contemplando Toledo , y cuadros como "El cardenal", de abolengo estético bien acusado, y varios paisajes de admirable técnica.

EL TEATRO

Noviembre 12. — Con un programa muy escogido se inauguró, ayer, el teatro del Círculo de Bellas Artes, llamado seguramente a dar mucho prestigio a la casa. Se trata de un coliseo muy amplio, decorado con gusto, de simpático aspecto, si bien las reducidas proporcines del escenario limitan mucho el carácter de los espectáculos que allí han de darse en lo sucesivo.

El programa de la función inaugural ofrecía como "novedades" obras clásicas de las que realmente nunca deb eron olvidarse las empresas y direcciones artísticas de nuestros teatros. Rompió la marcha un etnremés de Cervantes, "La guardia cuidadosa", que fué bien interpretado por un discreto plantel de artistas. Tras la lectura, por el ilustre Marquina, de una oda a Cervantes de que es autor, y una tonadilla que cantó lucidamente la señora Caussades, se representó el primer acto de "Peribáñez y el comendador de Ocaña", pieza esencial en el teatro de Lope, que valió muchos aplausos a Blanca Jimenez y demás intérpretes, menos conocidos, sin duda, que esta simpática actriz. El famoso "Manolo", de don Ramón de la Cruz, la lectura de una loa por su autor, el señor Fernández Ardavín, y el célebre "trípili" completaron el programa, que congregó en la sala del teatro un público distinguido y numeroso, con el que seguramente contará el Círculo para llevar a cabo los proyecto sartísticos que está en el deber de desarrollar.

INTOXICADO

Fernando Iñíguez Sarzo, de veinte años de edad y vecino de O'Reilly, 9, fué asistido de intoxicación grave que dijo se produjo al ingerir equivocadamente una cucharada de una medicina para los oídos, en vez de otra para el catarro.

SEVILLA Y LA INFANTA DOÑA LUISA

Para demostrar el cariño y gratitud del pueblo sevillano a S. A. R. la Infanta Doña Luisa, el Ayuntamiento de aquella ciudad acordó nombrar a la augusta dama hija adoptiva y predilecta de Sevilla. Y en la sala capitular del Municipio, ante numerosas y brillantes representaciones de toda la capital, se celebró el solemne acto de entregar a la Infanta el título, en un artístico pergamino.

El alcalde pronunció un discurso exaltando las virtudes de la Infanta Doña Luisa, que está tan compenetrada con el alma de Sevilla.

La Infanta leyó unas cuartillas en contestación a las palabras del presidente de la Corporación municipal. Dió en ellas las gracias a cuantas personas habían demostrado su interés en la consecución del título.

Por, último, el concejal y pintor meritísimo don Santiago Martínez entregó a la Infanta Doña Luisa el artístico pergamino en que consta el nombramiento. En él se hace constar, además, la fecha en que aquél fuera acordado por el Ayuntamiento: 16 de Enero de 1926.

Con el pergamino se entregó a la Infanta una jo-insignia, que ha sido costeda por suscripción popular. Se trata de una valiosa medalla con un lazo. Tiene varios centenares de brillantes, de perlas, de esmeraldas, de rubíes y de amatistas. Han trabajado en su confección notabilísimos artífices sevillanos.

Con motivo de este homenaje, los Infantes Don Carlos y Doña Luisa obsequiaron con un almuerzo a las autoridades sevillanas y otras personalidades.

Una de las presidencias la ocupó la Infanta Doña Luisa, que tenía a sus lados al alcalde, a los condes de Torres de Sánchez Dalp, al gobernador militar y a la condesa de Bustillo. La otra presidencia la ocupaba el Infante Don Carlos, que tenía a sus lados a su hija, la Infanta Doña Isabel Alfonsa; al gobernador civil, al exministro don Carlos Cañal, a la esposa del gobernador militar y al comandante de Marina del puerto.

Entre los comensales, que llegaban a cincuenta, había varias damas de la Cruz Roja y personas muy conocidas en Sevilla. Al final, el Infante pronunció breves frases reiterando el agradecimiento de la Infanta por el homenaje. Terminó brindando por España y por Sevilla.

HOMENAJE A MILLAN ASTRAY EN ROMA

La colonia española residente en Roma, en representación de todos los españoles de Italia, ha tributado al coronel Millán Astray, en el hotel donde se aloja, un cariñoso homenaje de gratitud y admiración. Al acto asistieron varios diplomáticos españoles, el general de los agustinos, el abad mitrado de los benedictinos, el señor Multedo, el delegado de España en el Instituto Internacional de Agricultura, señor Bilbao; el rector del Colegio Español, el rector de la iglesia nacional de Montserrat y casi todos los elementos de la colonia seglar, entre ellos muchísimas señoras, y religiosas.

Al aparecer en el gran salón del hotel el señor Millán Astray, acompañado de su esposa, fué recibido con entusiastas aplausos y vivas.

El presidente del Comité provisional "pro casa de España en Roma" presentó al coronel un álbum con la firma de todos los españoles de Italia. Después un hijo del señor Banda entregó a la esposa del legionario un hermoso ramo de laurel atado con cintas de los colores nacionales. A continuación se leyó un telegrama de adhesión que desde París envió el señor Banda, que termina con un viva a España que fué unánimemente contestado.

Acto seguido se levantó el coronel Millán Astray en medio de una formidable ovación. Dió las gracias a todos visiblemente emocionado por el homenaje, que ofreció a su madre patria. "Este acto—dice—viene a sumarse a las ininterrumpidas manifestaciones de simpatía que he recibido en Roma y a mi paso por Italia". Después cuenta la acogida que le han dispensado el Santo Padre y el presidente Mussolini. Su discurso fué interrumpido frecuentemente con grandes aplausos. Al final del mismo se cursaron telegramas de saludo al Rey, al presidente del Consejo, al ministro de Estado y al general en jefe del ejército de Marruecos.

La fiesta, dentro de su gran sencillez, tuvo una alta significación patriótica, que probó una vez más el interés con que la colonia española de Italia sigue cuanto afecta a la gloria de España y sus héroes.

DE UN MISMO BARRO

POR PETER B. KYNE

Novela publicada en la "Colección Obras Maestras". — Un volumen en tela, 3'50 ptas.—Editorial Juventud, S. A.—Calle Provenza, 216. Barcelona.

En esta novela se plantea un problema de fuerte y palpitante interés: una mujer honrada, engañada villanamente, contrae matrimonio con un bígamo, y después, cuando todo se descubre, queda la joven despreciada por todos y con un hijo. Mas esta mujer es una santa y ello, unido a su excepcional hermosura, es causa de que Donald, hijo de un poderoso propietario, se enamore de ella y quiera dignificarla con un nuevo matrimonio. La oposición de la familia de Donald, llena de vanidad y prejuicios, las luchas del muchacho por vencer esta adversidad hacia la joven, oposición en el fondo cruelmente injusta, dan motivo al habilísimo Peter B. Kyne para escribir una novela de interés insuperable.

Por la obra desfila una porción de tipos trazados magistralmente: el viejo Héctor, sobre todo, es un prodigio de exactitud y sagacidad psicológica.

El estilo, ágil, brioso, como corresponde a la abundancia y viveza de los acontecimientos que forman la intriga de esta obra.

MEDIO MILLON DE PESOS PARA EL CONDE SALM POR SEPARARSE DE SU MUJER

NUEVA YORK, diciembre 9. (A. PP) Hoy circularon rumores de que el divorcio del Conde Salm y de su esposa Millicent Rogers, va a ser resuelto mediante el pago al primero de medio millón de pesos. La vista del divorcio se ha suspendido hasta el 17 de enero. Los abogados de las dos partes se negaron a tratar de la noticia circulante, según la cual el Conde renunciará, mediante la suma dicha, a su hijo de dos años Peter, y abandonará los Estados Unidos para siempre.

19 MINEROS MUERTOS Y 13 DESAPARECIDOS EN UNA EXPLOSION

PRINCENTON, Indiana, dicbre. 9. (AP)—En la parte sureste de la mina Número Dos de la San Francisco, ocurrió hoy una explosión que costó la vida a diez y nueve mineros. En el interior de las galerías se hallaban esta noche otros trece trabajadores más, cuya suerte se ignora, y de los treinta y siete obreros rescatados muchos se encuentran padeciendo quemaduras tan graves que se espera fallezcan.

Los obreros que realizan las labores de salvamento no han podido llegar, a causa de las dificultades, al lugar donde se encuentran sepultados los trece mineros, a quienes se supone encerrados a trescientos pies.

La noticia del accidente se propagó con toda rapidez y poco después todos los caminos que conducen a la mina se vieron llenos de parientes de los mineros que acudían a la mina para enterarse de la suerte de los obreros.

LA REUNION DE LA JUNTA NACIONAL DE LA FEDERACION MEDICA TENDRA EFECTO EL DOMINGO EN CAMAGÜEY

ASISTIRAN 200 MEDICOS DELEGADOS DE TODOS LOS MUNICIPIOS DE LA REPUBLICA

El próximo domingo se reunirá, como ya hemos publicado, la Junta Nacional de la Federación Médica de Cuba en la Ciudad de Camagüey. Este organismo que es la representación máxima de lo Federación, está compuesto por 230 Delegados que representan a todos los colegios y sub-colegios de la República.

En la reunión se tratarán todos los asuntos que ha gestionado el Comité Ejecutivo y muy especialmente, los que se refieren a los problemas planteados con las Asociaciones Benéficas.

Esta reunión por consiguiente, tiene una importancia extraordinaria. Además, en ella será electo el nuevo Comité Ejecutivo de la Federación que habrá de regir los destinos de la misma durante los dos próximos años.

Un tren especial saldrá de esta capital a las cuatro de la tarde del próximo sábado con más de cien Delegados que representan a las tres Provincias Occidentales. De esta capital irán, entre otros muchos, los doctores Aballí, Ortiz Cano, Emilio Martínez, Casuso, Alberto y Alfredo Recio, Penichet, Ortega, Díaz Albertini, Gómez Rocas, Basterrechea, Pardo Castelló, Aragón, Cartaya, Alvereguia, Cubas, Silverio, Hurtado, Vieta, Finaly, Velasco, Ramos, de la Provincia de Pinar del Río irán los doctores Sordo, Delgado, Comas, Puente y otros. De Matanzas, los doctores Dihigo, Fonts, Filomeno Rodríguez, etc.

Puede decirse que se congregarán en Camagüey ese día los más altos representantes de la Medicina en toda la República.

El Secretario del Comité Ejecutivo doctor Alfredo Recio nos suplica avisemos a los señores Delegados y Médicos que deseen se les separen literas en el tren especial concurran en el día de hoy a la Secretaría de la Federación, Malecón número 15 donde serán provistos de ellos.

También nos informa que muchos señores delegados irán acompañados de sus esposas y otros familiares, los que tienen cabida en el tren especial.

LA REDUCCION DE LAS PLANTACIONES DE REMOLACHA EN ESPAÑA

MADRID, diciembre 9.—(U. P.)—El Consejo de la Economía Nacional estudiará próximamente el pleito de los azucareros y remolacheros españoles, en relación con el proyecto de reducción de las plantaciones de remolacha.

El Gobierno ha enviado una nota a Cuba sobre el tratado de comercio que negocian ambos países, en relación con la cuestión del azúcar.

TRIBUTO A LA MEMORIA DE PABLO IGLESIAS

MADRID, diciembre 9.—(U. P.)—Los centros socialistas españoles han tributado a la memoria de Pablo Iglesias, en ocasión del aniversario de su muerte, un homenaje floral sobre su tumba.

EL SECRETARIO KELLOGG OBSEQUIA AL EMBAJADOR DE ESPAÑA

WASHINGTON, diciembre 9.—(U. P.)—El secretario de Estado, Mr. Kellogg, ha dado una comida diplomática en honor del embajador de España, señor don Alejandro Padilla, al que acompañó a la fiesta su esposa doña Carmen de Satrústegui. Todo Washington oficial y diplomático contribuyó con su presencia a la mayor brillantez del acto.

EL CONCIERTO ECONOMICO CON LAS PROVINCIAS VASCONGADAS

MADRID, diciembre 9.—(U. P.)—El Consejo de Ministros celebrado hoy aprobó el concierto económico que regirá en las provincias vascongadas desde el primero de enero del año próximo y por un período de veinte años, mediante el cual la tributación que tiene que pagar dicha región asciende a 40.000.000 de pesetás los cinco primeros años.

EL VALLE DE TURON EN ASTURIAS, INUNDADO

MIERES, diciembre 9.—(U. P.)—Las lluvias caídas en las últimas horas han inundado la región del valle Turón en quince kilómetros a la redonda. Muchas casas corren peligro de hundirse. El pueblo de Figaredo se halla inundado por completo y el lavadero de carbón que allí existe corre peligro de ser arrastrado por el río Nalón, que ya se ha llevado miles de toneladas de coke. Se teme que el barrio de Peñueles desaparezca.

Encuéntrase paralizadas algunas minas.

M.E.C.D. 2016