SECCION 1ª

EL TIEMPO
LA NOTA DEL OBSERVATORIO
ESTADO DEL TIEMPO
Véase en esta página

DIARIO DE LA MARINA

EDICION DE LA MAÑANA
INFORMACION CABLEGRAFICA MUNDIAL
POR NUESTROS HILOS DIRECTOS

SECCION 1ª

AÑO XCIV.—NUM. 317 El periódico más antiguo de Cuba LA HABANA, DOMINGO 14 DE NOVIEMBRE DE 1926.—EL PATROCINIO DE NUESTRA SEÑORA Acogido a la franquicia postal 50 PAGINAS.—10 CENTAVOS

LA RENUNCIA DE ZAYAS BAZAN

EXPEDIENTE DE INVESTIGACION A DOS MINISTROS

Los de Argentina y Uruguay no dieron cuenta de ciertas frases del delegado uruguayo Sr. Guani

CREESE QUE SERAN SEPARADOS

En la Secretaría de Estado no se ha recibido aún contestación a la nota que le ha enviado Cuba

Aun no se ha recibido en la Secretaría de Estado la contestación del Gobierno del Uruguay en relación con las declaraciones hechas en París por el Delegado Guani, donde se expresaba en forma despreciativa para Cuba.. Esperándose, como hubimos de anunciar ayer, que el lunes se conozca oficialmente lo que hubiera en el asunto.

NEGLIGENCIA DE LOS FUNCIONARIOS DIPLOMATICOS

El Sub-Secretario de Estado, doctor Miguel Angel Campa, ha dispuesto que se inicie una amplia investigación acerca del proceder de los funcionarios diplomáticos que, representando a Cuba en el exterior, no dieron cuenta de lo publicado por la prensa de la nación donde se hallan acreditados, en asunto tan importante como las declaraciones oficiales de un Delegado a la Liga de las Naciones.

EXPEDIENTE CONTRA DOS MINISTROS

Los dos ministros contra los cuales se iniciará expediente para la depuración de responsabilidades serán el Sr. Manuel de la Vega y Calderón, Ministro de Cuba en la República Argentina y el Dr. Recaredo García y Fernández, Ministro de Cuba en las Repúblicas de Uruguay y Paraguay.

En la prensa de esos países aparecieron publicadas las manifestaciones del delegado de la República del Uruguay Sr. Guani, quien en tono despreciativo se refería a Cuba y su posición internacional, así como el papel que estaba desempeñando en el seno de la Liga de las Naciones, sin que la Secretaría de Estado de Cuba tuviera conocimiento alguno de estas manifestaciones por conducto de sus representantes diplomáticos acreditados en las Repúblicas de la Argentina y el Uruguay.

SERAN SEPARADOS DEL SERVICIO

Según la impresión existente, aunque oficialmente no se ha dicho nada, de este asunto, sabemos que estos dos funcionarios diplomáticos serán separados del servicio exterior, bajo la acusación de negligentes en el desempeño de sus cargos.

HOJA DE SERVICIO DEL SEÑOR VEGA CALDERON

La hoja de servicios en la Carrera Diplomática del Sr. Manuel de la Vega y Calderón es la siguiente:

Antes de ingresar en el servicio exterior desempeñó el cargo de oficial clase cuarta de la Secretaría de Estado. Es Comendador de Segunda Clase de Isabel la Católica. Tiene cincuenta años de edad. Con el cargo de Canciller de la Legación de Cuba en Washington, ingresó en el servicio exterior el 22 de octubre de 1902. El 23 de junio de 1903 fué ascendido a Secretario de Segunda Clase con destino a la misma Legación. En septiembre de 1905 permutó con el Secretario de igual clase en Madrid, España. El 17 de abril de 1906 asistió como Secretario de la Misión Especial a las Bodas del Rey de España. Con fecha 30 de junio de 1909 fué trasladado a la Legación de México. Con fecha 25 de febrero de 1910 fué ascendido a Secretario de primera clase, con destino a la Legación en Buenos Aires. República Argentina. En mayo 6 de 1913 permutó nuevamente con el Secretario de igual clase en Washington, Estados Unidos. En 22 de enero de 1903 fué ascendido a Enviado Extraordinario y Ministro Plenipotenciario en Noruega. En junio 5 de 1917 fué trasladado con igual cargo ante los gobiernos argentino, uruguayo y paraguayo. En junio 14 de 1920 fué nombrado, con el carácter de interino, Introductor de Ministros de la Secretaría de Estado. En marzo 4 de 1921 asistió como Enviado Especial a la toma de posesión del Presidente de los Estados Unidos de Norte América. En agosto 24 de 1921 tomó posesión nuevamente de su cargo en Buenos Aires. Desde entonces representa a nuestro gobierno en aquella capital.

HOJA DE SERVICIO DEL SEÑOR GARCIA Y FERNANDEZ

Es novato en la Carrera diplomática. Nació en enero de 1890. Es abogado y doctor en derecho público. Antes de entrar en el servicio exterior, desempeñó varios cargos de la judicatura. Y el primero de septiembre de 1924 ingresó en el servicio exterior, como Enviado Extraordinario y Ministro Plenipotenciario de nuestra República ante el Gobierno del Uruguay. Recientemente se le designó para que nos representase también ante el Gobierno del Paraguay.

DE MODO IRREVOCABLE LA MANTIENE EL SECRETARIO DE GOBERNACION

Iturralde o Montalvo.—Sánchez Aballí a Estado y Martínez Ortiz a Agricultura

Comandante Zayas Bazán

Ayer, a hora muy temprana, llegó a Palacio, siendo recibido inmediatamente por el Jefe del Estado, el Comandante Rogerio Zayas Bazán, Secretario de Gobernación, quien el viernes había regresado de Camagüey.

El Comandante Zayas Bazán declaró a los periodistas que tenía el propósito de retirarse del Gabinete después de prestarle valiosos servicios al Partido Liberal y sus más desinteresados auxilios al Gobierno del General Machado. Con tal motivo, antes de salir de la Habana, habíale presentado la renuncia de su importante cargo al Jefe de la Nación. El carácter irrevocable de la misma, agregó el Secretario, le facultaba a declarar que de ningún modo la retiraría.

La entrevista que ayer sábado celebró el aludido funcionario con el Presidente de la República duró largo tiempo, y al salir de Palacio los repórters se le acercaron inquiriendo noticias.

El Secretario manifestó que, efectivamente, era cierto que renunciara su cargo y que no rectificaría de ningún modo su decisión por hacerla inquebrantable.

—Me siento fatigado a causa de las actividades que he venido desarrollando en el desempeño de las funciones que me son propias y anhelo descansar durante algún tiempo retirándome a mis posesiones de Camagüey. El Presidente tiene en sus manos mi dimisión, la que habrá de aceptar sin duda. Cuando tomo una determinación difícilmente la revoco; y ahí está mi renuncia. Yo hice mal en venir a la Habana. Permaneceré algunos días más al frente de la Secretaría, a fin de despachar todos los asuntos pendientes que ya conozco.

Y no dijo más el Secretario Zayas Bazán.

¿ITURRALDE? ¿MONTALVO?

Aun cuando el Jefe del Estado no ha resuelto en definitiva si aceptará o no la renuncia al Comandante Zayas Bazán, asegúrase, sin embargo, que no contrariará los deseos del Secretario.

Para cubrir la vacante que deja el Ministro del Interior hay dos candidatos: el Dr. Rafael Iturralde, Secretario de la Guerra, que antes lo fué de Gobernación y el General Rafael Montalvo que formó parte, desempeñando esa misma cartera, en el Gobierno del Presidente Estrada Palma.

CRISIS EN EL GABINETE

La renuncia del Comandante Zayas Bazán originará otras crisis en el Gabinete.

Afírmase que el cambio habrá de operarse en las carteras de Agricultura y Estado. Si así ocurriera, el doctor Céspedes desempeñará la Embajada en Washington, en lugar del Dr. Sánchez Aballí, que será Secretario del Exterior, pasando a la de Agricultura el Dr. Martínez Ortiz, actual Ministro en París.

REGRESA A LA HABANA DON NARCISO MACIA

NUEVA YORK, noviembre 13 (Zárraga, desde nuestra Redacción en el Hotel Alamac, Broadway and 71st Street).—El patriota español don Narciso Maciá ha salido hoy para la Habana, por la vía de la Florida. Para despedirle se reunieron en la Estación de Pennsilvania muchos de los innumerables amigos con que en Nueva York cuenta, congratulándose todos ellos de que el señor Maciá vaya muy mejorado de la dolencia que le aflige y por la que hubieron de hacérsele varias transfusiones de sangre. Dicho señor, que a pesar de su enfermedad y de sus años, no perdió nunca el buen humor que le caracteriza, repitió una vez más que se muestra regocijadísimo y orgulloso de haber concentrado en su naturaleza toda una "liga de naciones", en vitrud de las aludidas transfusiones.

Al enterarse del fallecimiento de nuestro querido compañero Enrique Coll, al que distinguía con gran afecto, no pudo disimular la profunda pena que le produjo tan sensible noticia, recordando los viejos tiempos en que Coll era secretario del Club Catalunya que el propio señor Maciá presidía.

Acompañan al señor Maciá su esposa doña Mariana Barraqué y su hijo Federico.

En el mismo tren va el empresario Jesús Artigas, que ha realizado un largo viaje por toda Europa contratando para su circo, que ha de presentar en Payret, los más sensacionales números que pudo hallar en París, Berlín y Londres.

Salieron también para la Habana la señora María Govin, la señorita María Tarafa y el coronel José María Tarafa con sus hijos Antonio y Fifí.

LA CARRETERA CENTRAL SACADA A NUEVA SUBASTA

El pliego de condiciones de la primera convocatoria es igual al que ha de regir en la actual

500.000 PESOS DE FIANZA

En el pliego de condiciones se incluyeron algunas nuevas bases que tienen gran importancia

Mañana lunes por la Secretaría de Obras Públicas, se convocará nuevamente a los licitadores para que concurran a la nueva subasta de la carretera central.

El pliego de condición de la primera convocatoria será el mismo que figure en el actual, con la diferencia que se le incluirán las siguientes bases que el Gobierno de la República de Cuba ha de incluir y que son las siguientes:

CONDICIONES EN CUANTO AL FINANCIAMIENTO DE LA OBRA

Primero.—El Gobierno no contraerá obligación de pagar al contratista, ni este podrá exigir, en cada año, mayores cantidades que las que están limitadas, en la proporción correspondiente, dentro de los ingresos normales calculados.

Segundo.—El Gobierno admitirá que una entidad o cooperación bancaria o financiera, a la que se adjudique la correspondiente facultad, pueda pagar al Contratista el importe de los estados de obra que presente, hasta un límite de 10,000.000 de pesos moneda oficial.

Tercero.—Los pagos que hiciere la citada entidad tendrán que hacerse bajo las condiciones, en cuanto a oportunidad la que determine el Gobierno, y en cuanto al costo el que resultare fijado de la subasta que al efecto se celebre.

Cuarto.—A este fin para el acto de la subasta que se convoque para la ejecución de la Carretera Central, se entndrán también convocadas entidades o corporaciones bancarias o financieras para que presenten proposiciones bajo pliegos cerrados aceptando la facultad excepcional de pagar estados de la obra, en la forma que se indica en el número 2, y fijando las condiciones económicas de la operación para que puedan ser apreciadas por el Gobierno.

Quinto.—Los pagos que hiciese la entidad o corporación con arreglo a lo expuesto se considerarán por el Gobierno como anticipos, con subrogación en los derechos del contratista, de lo que a este corresponde percibir de los ingresos calculados para el año 1930-1931, por lo que hasta esa época no tendrá derecho a ser reintegrada aquella, como subrogada por el pago.

Sexto.—En el caso previsto de que el contratista haya percibido, anticipadamente lo que le corresponde subrogando el pago a la entidad que lo haya abonado, el Gobierno adicionará al costo de la obra el importe del interés o gasto que se fije como más ventajoso, hasta el definitivo reintegro en el año 1930-1931 que pagará el Gobierno a la entidad subrogada por el contratista.

Séptimo.—La oportunidad para que el contratista puede ser pagado por la entidad o corporación, con arreglo a las condiciones citadas, será libremente fijada por el Gobierno.

Octavo.—Necesariamente la entidad o corporación que se subrogue por el contratista tendrá que registrar en la Secretaría de Hacienda todos los estados de obra que vayan abonando y la Secretaría de Obras Públicas, remitirá aquella igualmente, duplicado de los que emita por la obra.

Noveno.—La entidad o corporación no deberá efectuar los citados pagos por la cantidad mayor de 10,000.000 de pesos moneda oficial. El interés o gasto que se origine en los pagos hechos por la entidad o corporación comenzará al efectuarse la subrogación por el pago.

Décimo.—Las proposiciones que se formulen de acuerdo con el número 4 deberán acompañarse con una garantía de 500,000 pesos en cheques certificados del Clearing House Havana efectivo o bonos de la República, que se aumentará hasta un millón de pesos al que resultase adjudicatario. Esta fianza irá cancelándose parcialmente de modo que siempre represente el 10 por ciento de la cantidad dispuesta para pagos al contratista.

EL SECRETARIO KELLOGG Y EL DISCURSO DEL PRESIDENTE MACHADO

WASHINGTON, noviembre 13. (A. P.)—Aunque el Departamento de Esado se ha absenido hasta el presente de poner comentario formal a la declaración hecha por el Presidente Machado en su discurso del 11 del actual en la Habana de que se hallaba preparado para asumir poderes dictatoriales, el Secretario Kellog no ha dejado pasar la ocasión que le han ofrecido las preguntas de los periodistas acerca del asunto, para hacer esta manifestación:

"Personalmente—dijo—tengo gran confianza en el Presidente de Cuba. Parécehombre de gran habilidad." me muy recto y honrado y

El Secretario Kellogg no quiso hacer ningún comentario oficial respecto del discurso del general Machado, limitándose a decir que únicamente conocía del mismo lo que había leído en la prensa.

UNA NUEVA DEMORA PARA EL TRATADO HISPANO-CUBANO

En los centros oficiales existe la impresión de que primero se pondrán en vigor los aranceles

REGIRAN EN ENERO PROXIMO

El problema chino quedará resuelto estos días y se cree que cerrarán las puertas a esa inmigración

El Secretario de Hacienda doctor Enrique Hernández Cartaya, hablando ayer con los reporters encargados de la información de dicha Secretaría, les informó a sus preguntas, que estudiaba la nueva contraposocición del Tratado Comercial con España, para oportunamente informar al Presidente de la República en uno de los próximos Consejos de Secretarios,

Las nuevas ofertas que España hace en el proyecto de tratado comercial, son algo mejores que las primitivas en cuanto a la rebaja de tarifa en la importación de tabaco, así como en su compra por la Compañía Arrendataria Tabacalera.

En cuanto a la compra de azúcar parece que no hay mejora permaneciendo el mismo tipo o compromiso de compra, o sean 15.000 toneladas por año.

Existe la creencia que la concertación del Tratado Comercial con España, no se llegará a su completa realización, o sea formalizado por un Tratado entre ambas naciones, en tanto el Gobierno de la República de Cuba, no ponga en vigor los nuevos aranceles.

LOS ARANCELES

El doctor Hernández Cartaya, nos informó respecto a los nuevos Aranceles terminados por la Comisión que oportunamente designó el Honorable señor Presidente General Gerardo Machado, que el estudio que de los mismos está llevando a cabo, está al terminarlo, pues se encuentra afanosamente trabajando en los mismos a fin de someterlos con su informe también al Consejo de Secretarios.

Continúa en la página OCHO

REGRESO DEL DOCTOR CORTINA

OBRA DEPURADORA CON RELACION A LA BENEFICENCIA

Urgentemente se hará depuración completa del estado legal de los bienes que son de la Beneficencia

ENVIADO AL EXTRANJERO

Los vecinos del reparto "El Moro" destruido por el ciclón solicitan ropas con que librarse del frío

El doctor Fernando J. del Pino, Director de Beneficencia, hablando ayer por la mañana con los periodistas sobre el Decreto firmado hace unos días por el General Machado, disponiendo que por esa rama de la Secretaría de Sanidad se ejerza una completa fiscalización e intervención en las asociaciones, instituciones, creches, escuelas, asilos, y demás centros de carácter benéfico, nos manifestó que conjuntamente con ese Decreto se dictarán otras importantes disposiciones con el fin de llevar a cabo una completa labor de investigación y de afianzamiento de los bienes propiedad de la beneficencia.

La Dirección de Beneficencia, nos agregó el doctor del Pino, llevará a cabo con carácter urgente, una completa depuración del estado legal en que se encuentran todos los bienes propiedad del departamento y para ello cuenta con la cooperación del Letrado Consultor de la Secretaría, doctor Luis A. Muñoz.

Hoy, el actual negociado de investigación de bienes de la beneficencia viene siendo un negociado casi nulo a los fines que persigue el doctor Francisco María Fernández, Secretario de Sanidad y el doctor del Pino, Director de Beneficencia. Ese negociado se limita a la tramitación de expedientes, no cuenta con personal técnico suficiente para secundar los buenos deseos del jefe del mismo, doctor Granda.

Al doctor del Pino le ha agradado mucho el proyecto del Secretario de

Continúa en la página OCHO

EL PARTE DEL WEATHER BUREAU PARA HOY, DOMINGO

WASHINGTON, noviembre 13. (S. R.)—El pronóstico del tiempo emitido por el Weather Bureau para las próximas veinte y cuatro horas en las regiones que se citan a continuación, es como sigue:

De Cabo Hateras a Cayo Hueso: vientos moderados a frescos del N.E. y E. y tiempo lluvioso.

Este del Golfo de México: vientos moderados a frescos del E. y S.E. y cielo cubierto con chubascos.

Oeste del Golfo de México: vientos frescos del S.E. y cielo parcialmente cubierto y probablemente chubascos.

Mar Caribe y Paso de los Vientos: vientos frescos del N.E. y N. y probablemente turbonadas sobre la región Norte y vientos moderados a frescos rodantes sobre la región Sur.

MITCHELL.

REGRESO AYER PROCEDENTE DE EUROPA Y DE LOS ESTADOS UNIDOS

Elogia el doctor Cortina la brillante actuación de la delegación de Cuba en la Liga

Doctor Cortina

Procedente de Europa y Estados Unidos, llegó anoche por la vía de Key West, el doctor José M. Cortina, líder parlamentario del Partido Liberal y Presidente de la Delegación Cubana en la Liga de las Naciones.

El recibimiento del doctor Cortina, fué un acto cordial por la calidad de las personalidades políticas que concurrieron al muelle.

LA ACTUACION EN EUROPA

Aunque el doctor Cortina no hizo expresa declaración a los periodistas sobre las actividades diplomáticas de la Delegación Cubana en la Asamblea de Ginebra, y especialmente en relación con el incidente con el Delegado uruguayo señor Guani, el repórter pudo recoger aisladas manifestaciones que en tono generalizado y entre abrazos efusivos y amistosos se vertían con entera naturalidad.

La actuación de los Delegados Cubanos fué siempre brillantísima, destacándose en sus actividades por el tacto y hábil parsimonia con que procedieron en el difícil ejercicio de tan ardua misión.

El doctor Agüero ha logrado en Europa sólida y muy merecida reputación y sus consejos en asuntos hispano-americanos se consideran siempre como esenciales y previos a toda actuación. Bajo sus advertencias, y con la guía experta del doctor Cortina la Delegación alcanzó buenos éxitos diplomáticos; éxitos que culminaron en la actitud caballeresca asumida en el caso del Brasil.

El DIARIO DE LA MARINA envía al doctor Cortina su saludo de bienvenida.

EL GOBIERNO DE URUGUAY DEJA SIN EFECTO LA TARIFA PROHIBITIVA CONTRA EL TABACO Y EL ALCOHOL CUBANOS

A PETICION DE NUESTRA SECRETARIA DE ESTADO

A las gestiones realizadas por la Secretaría de Estado se ha obtenido que el Gobierno del Uruguay deje sin efecto los nuevos impuestos que se pusieron en vigor para el tabaco y el alcohol cubanos.

Ayer comunicó a la Secretaría de Estado el Ministro de Cuba en Uruguay, que el Gobierno de aquella República, teniendo en cuenta las razones expuestas por Cuba contra los nuevos impuestos a dos productos cubanos, lo había derogado.

Hace aproximadamente un mes que el Gobierno de la República del Uruguay acordó aumentar a una tarifa prohibitiva los impuestos sobre el tabaco y el alcohol cubanos, contra cuya medida hubo de protestar el Gobierno de Cuba por mediación de la Secretaría de Estado, exponiendo que ello significaba un gran perjuicio, para nuestra industria, precisamente en los momentos en que la nación se hallaba atravesando una crisis a consecuencia del terrible huracán que hubo de azotarla recientemente.

En vista de ello el Gobierno del Uruguay, según comunicado de nuestro representante acreditado en Montevideo, ha dejado sin efecto esa tarifa, volviendo a regir los antiguos impuestos sobre estos dos artículos de producción cubana.

A nuestras preguntas, el Sub-Secretario de Estado, doctor Campa, manifestó que esta concesión del Gobierno del Uruguay no modificaba en nada el estado de la situación entre ambos países con motivo del incidente surgido, ya que ha sido por causas completamente distintos.

EMBARCO JOSE RAMON BARCELO

Santiago de Cuba, noviembre 13. DIARIO, Habana.—A las dos de la tarde de hoy ha embarcado rumbo a la Habana el Gobernador reelecto de esta provincia, señor José Ramón Barceló, respondiendo a una llamada urgente del general Machado.

Corresponsal.

LA ESPAÑA DE HOY

En la Catedral Toledana

(Para el DIARIO DE LA MARINA)

Quien no haya visto la Exposición de arte religioso en la Catedral de Toledo durante la celebración del séptimo centenario, no podrá formarse idea de lo que fué por mucho esfuerzo que yo dediqué a describirla. La enumeración de objetos artísticos expuestos reflejaría muy friamente aquella indescriptible realidad. Trasladar a las cuartillas el ambiente catedralicio de la Exposición es tarea demasiado difícil para pluma tan exigua como la mía; y además, la crónica periodística no es género literario de suficiente fuste para acometer semejantes aventuras.

Yo no sé si conviene a los intereses de la Catedral y a la mejor conservación del tesoro artístico la existencia de una Exposición permanente. Lo que indudablemente puedo asegurar es que esa sola Exposición, sin más alicientes, sin otros atractivos, bastaría por sí sola para hacer de Toledo un centro obligado de turismo. Algunas casas nobles de la vieja hidalguía de Castilla como la del Infantado y la de Pastrana, han enriquecido el Tesoro de la Catedral con envíos inestimables. Capas pluviales, con bordados riquísimos, casullas del siglo diez y seis, árquetas y cofrecillos góticos, cruces parroquiales procedentes del tesoro de la Corona portuguesa que pasaron al Palacio de los Duques de Pastrana, corporales, paños de altar, amatistas, relicarios y pectorales de los Cardenales Fonseca y Portocarrero, riquezas que el Cardenal Cisneros mandó forjar e tallar o bordar para la Catedral, estandartes, paños de altar bordados por Santa Teresa de Jesús, cálices cuajados de piedras preciosas, imágenes de los siglos XIV y XV, una "Santa Anita" de plata y esmalte, también del siglo XV, el sagrario barroco de Narciso Tomé, el sagrario del Convento de "Madre de Dios", de madera tallada y dorada, el copón de plata, la Custodia de plata de La Guardia (Toledo), la cruz de bronce y cristal de Santa Justa, hecha en el siglo XVI, los corporales del Padre Cabañuelas, procedentes del monasterio de Guadalupe, la urna de plata repujada del siglo XVI, la de la parroquia de Pastrana, el busto policromado de Cristo, los horarios y miniaturas de fines del siglo XV, los sellos arzobispales del Arzobispo Jiménez de Rada, de Don Sancho, infante de Castilla, de Don Jimeno de Luna, de Don Pedro Tenorio, de Don Alonso de Fonseca, de Don Gonzalo Pérez, (siglo XII), del Cardenal Tavera (mediados del XVI), de los Cardenales Mendoza y Cisneros, la colección de camafeos de Gómez Manrique, las bandejas repujadas... ¡qué se yo! Indecible, indecible. Indescriptible. Sale uno de la Catedral con la impresión de haber vivido durante unos momentos en un mundo ajeno a este planeta, misterioso, o para repetir la palabra de Lambert, "fabuloso".

ATARDECER...

Y ya estamos en Zocodover. No hemos salido de un encantamiento, y ya esta plaza nos envuelve en otro distinto. Está pasando la procesión eucarística. En los balcones, algunas banderas españolas. Y todos los demás, aparecen cubiertos de mantones antiguos. ¡Qué tentación para los ojos femeninos, y qué deleite para cualquiera que ame las cosas bellas! Hay, enfrente de nuestros ojos, un mantón azul que parece soñado; y más allá un mantón blanco, todo bordado de claveles reventones... ¡Quien supiera escribir, lectoras del DIARIO DE LA MARINA! Pasan las banderas blancas y los estandartes bordados en oro. Ese oro, sin embargo, es pálido y mortecino si lo comparamos con los oros crepusculares de esta tarde toledana. Pasa ahora la custodia de Enrique de Arfe el orfebre, la que retocó por orden del Cardenal Quiroga el maestro Valdivielso. Tan fina es, tan sutil y delicada, que tiembla toda aunque procuran marchar muy lenta, suave y acompasadamente los que la llevan en andas. Por la Cuesta de Armas se van encendiendo los cirios procesionales; la noche se acerca. Poco después, la custodia traza una bendición sobre la muchedumbre. Hay un silencio sepulcral: cincuenta mil almas se hallan poseídas del más íntimo y dulce fervor. Se oye, como un salmo, la canción siempre igual del Tajo, que pasa solemne por debajo del Puente de San Martín y que, como en los versos del poeta, "saca el pecho fuera" para decir la oración de sus aguas históricas; de las aguas que como dicen las coplas famosas, "van a dar a la mar, que es el morir"...

Estamos todos poseídos de Toledo. Y solo acertamos a decirnos, unos a otros, como embobados: "¡Qué maravilla, qué maravilla!" ¡Toledo! ¿Quién que no te haya sentido hondamente conoce la suprema emoción de lo infinitamente bello?

Manuel Aznar

Madrid, 26 Octubre, 1926.

NO ACEPTARAN LOS PUESTOS INDICADOS LOS DOCTORES CHALONS Y NOGUEIRAS

El doctor Chalons dirige a la Federación una extensa carta explicando su actitud y protestando de que no se permita a los médicos de Sanidad aceptar puestos.—Sesión de la Federación

Habana, noviembre 13 de 1926.

Sr. Presidente de la Federación Médica de Cuba.

Presente.

Señor: Tengo el honor de acusar recibo del escrito número 361, fecha de hoy que me dirige el Secretario de ese Comité Ejecutivo trasladando el acuerdo de este, al contestar mi carta conjunta que hice en el día de ayer.

En el primer párrafo de ese acuerdo se dice que ningún médico federado puede ocupar plaza o cargo alguno otorgado por las asociaciones de Dependientes del Comercio de la Habana y Centro Gallego de la Habana, hasta tanto no se resuelva el conflicto planteado con esas entidades, y no habiéndose resuelto todavía dicho conflicto no es posible acceder a que ningún médico federado ocupe alguna de las plazas que antes se menciona.

Claro está que conociendo el estado del conflicto surgido no cabe otra solución que la que en dicho párrafo se menciona. Acato por lo tanto el fallo dado a mi consulta, puesto que es el único que cabe en los actuales momentos.

Debo sin embargo, hacer por mi parte, las aclaraciones que son pertinentes para explicar cuál fué el móvil que motivó mi consulta a usted.

Al ofrecérseme la plaza de Director de La Purísima, me impuse a mí mismo tres requisitos para aceptar: primero, la aceptación por parte del Honorable señor Presidente de la República; pertenezco a su Gobierno y si en algo me necesitaba, ello bastaba para que continuara en el mismo.

Segundo: que fuera bien visto, por mi querido amigo y Jefe, el Dr. Francisco María Fernández y

Tercero: la aceptación por parte de ustedes.

El primer consentimiento lo obtuve; si no estoy mal informado el Honorable señor Presidente de la República, por conducto del señor Gobernador, felicitó al señor Rentería, por mi designación, aunque estimo ha sido un exceso de bondad hacia mí.

El segundo consentimiento, también fué favorable, tan es así que caso de que hubiese aceptado la Quinta, el señor Secretario de Sanidad pidió y obtuvo del señor Presidente de la República, que continuase en la Secretaría a su lado, prestándole mis modestos servicios.

Continúa en la página OCHO

LAS OBRAS PUBLICAS AUTORIZADAS EN EL DISTRITO DE SANTA CLARA

Debidamente autorizadas por el Secretario de Obras Públicas, Dr. Carlos Miguel de Céspedes, y a propuesta de la Oficina de Supervisión de Contratos, están ya llevándose a cabo la mayoría de las obras que a continuación se detallan, encontrándose las demás en vías de ejecución, a cuyo efecto se vienen acopiando los materiales necesarios.

Estas obras comprenden las autorizadas con cargo al crédito concedido para conservación, reparación y construcción de carreteras auxiliares al referido Distrito de Santa Clara:

Carretera Camajuaní a Remedios.—Apropiación: $13.760.00.

Carretera Sagua a Isabela. Apropiación: $25.000.00.

Carretera Remedios a Zulueta. Apropiación: $10.00.

Carretera Bartolomé a Buena Vista. Apropiación: $10.000.00

Trinidad al Condado (Calle Real). Apropiación: $22.240.40. $

Carretera Cienfuegos a Cumanayagua. Apropiación: $34.000.00.

Carretera San Fernando de Camarones al Paradero. Apropiación: $8.000.00.

Carretera Santo Domingo a Rodrigo. Apropiación: $15.000.00.

Carretera Cumanayagua a Manicaragua. Apropiación: $6.000.00.

Carretera Esperanza a Ranchuelo. Apropiación: $18.000.00.

Carretera Santa Clara a Esperanza. Apropiación: $10.000.00.

Carretera Trinidad a Casilda. Apropiación: $15.000.00.

Carretera Santa Clara a Sagua. Apropiación: $35.000.00.

Carretera Placetas a Cumbre. Apropiación: $28.000.00.

Carretera Cabaiguan a Tuinicú. Apropiación: $6.000.00.

LLEGO A SANTIAGO DE CUBA EL VERDUGO PARA AJUSTICIAR A QUESADA CASTILLO

Muchísima gente esperaba la llegada del ejecutor de la Justicia y de la máquina patibularia.—El capitán Reina embarcará el lunes para dar cumplimiento a la sentencia contra el desdichado reo

Firmado por el señor Presidente de la República, a propuesta del Secretario de Justicia que lo llevó ayer a Palacio, el decreto disponiendo la ejecución en garrote del reo José Quesada Castillo, será puesto en vigor mañana lunes.

Portador del referido decreto embarcará hacia la ciudad de Santiago de Cuba el propio lunes, el capitán Reina, que en representación del Fiscal de la República, presenciará la ejecución.

Tan pronto el capitán Reina comunique a la Audiencia de dicha ciudad la resolución presidencial, Quesada Castillo entrará en capilla, siendo ejecutado el jueves a las seis de la mañana.

LO QUE DICE EL SECRETARIO DE JUSTICIA

Al salir de Palacio ayer el Secretario de Justicia, Licenciado Barraqué, manifestó a los repórters que había estudiado con detenimiento los autos de la causa seguida contra Quesada Castillo, no encontrando atenuante alguna que aconseje el indulto.

Elevado a consulta de la Audiencia de Santiago el expediente, agregó el Secretario, el Tribunal sentenciador está acorde en que se ejecute la sentencia en todas sus partes.

LA LLEGADA DEL VERDUGO A CAMAGÜEY

(Por Telégrafo)

Camagüey, noviembre 13.— DIARIO DE LA MARINA, Habana.—Con motivo de la noticia propalada entre el personal que se encontraba hoy en la estación del ferrocarril, de la llegada de Fracisco de Paula Romero, se congregó un público curioso junto al carro de equipaje número 184, donde se encontraba el ministro ejecutor de Justicia, que se dirige a Santiago de Cuba en el tren número 1, arrastrado por la locomotora número 30.

Llegó el tren a las once y cincuenta, despertando expectación la presencia del verdugo y la máquina patibularia que estaba convenientemente envasada en dicho carro. El brigada Alvarez impidió el acceso a los periodistas. No obstante, Paula Romero, que se hallaba recogido en el carro, púsose la ropa y los zapatos dejándose ver a la entrada de la casilla en donde se le hizo entrega de

Continúa en la página OCHO

VEASE EL RESULTADO DEL XIX ESCRUTINIO DE NUESTRO CONCURSO DE BELLEZA EN LA PAGINA 31

SIENTENSE FUERTES TEMBLORES DE TIERRA EN CHILE

SANTIAGO DE CHILE, noviembre 13. (A. P.)—Hoy, a las nueve de la mañana, se sintió un fortísimo temblor que fué precedido por un pavoroso ruido subterráneo, en Coquimbo, Serena y Vallenar. Dos minutos más tarde se repitió el fenómeno, con gran intensidad, causando pánico en dichas poblaciones. A las diez de la mañana hubo otro intenso terremoto en Vallenar, donde continúan las convulsiones terráqueas. El día 10 del mes en curso se cumplió el cuarto aniversario del terremoto que asolara aquella región y en el que murieran más de quinientas personas.

IMPORTANTES DECLARACIONES DEL DOCTOR FERNANDEZ MASCARO

"LA NOTICIA DE MI SALIDA DEL GABINETE SE HA EXAGERADO MUCHO"

SANTIAGO DE CUBA, Noviembre 13. DIARIO, Habana.

En declaraciones hechas al "Diario de Cuba" por el doctor Fernández Mascaró, Secretario de Instrucción Pública, ha dicho lo siguiente: "Para mí es motivo de legítimo orgullo y un gran honor el poseer como poseo la absoluta confianza del señor Presidente de la República. En el tiempo en que he ocupado el departamento de Instrucción Pública he seguido fielmente la línea de conducta que él me ha trazado, así como sus orientaciones. Si en algún momento, por errores o equivocaciones en el desempeño de mi cargo se debilitase esa confianza, y por cualquier otra causa de índole distinta yo pensase que mi presencia en el Gabinete pudiera constituir una molestia o dificultad para el Primer Magistrado, me apresuraría, cumpliendo con un deber de lealtad y agradecimiento a la alta distinción que hizo de mi persona al llevarme a formar parte de su Gabinete, a renunciar al cargo. Hoy no tengo motivo alguno sino para continuar con fe y decisión a la obra que he emprendido. Se que el general Machado, gobernante de energías probadas y de criterio recto e inflexible, no delegaría en nadie, persona o colectividad, la facultad constitucional que posee para nombrar o separar libremente a miembros de su Gabiete. Por esta razón puedo asegurarle, imitando al célebre humorista americano Mark Twain, que la noticia de mi salida del Gabinete se ha exajerado mucho...

Salude usted en mi nombre, cordial y afectuosamente, al culto periodista oriental, mi querido amigo Abril Amores".

CORRESPONSAL.

GRAN CONCURSO NACIONAL DE BELLEZA DEL DIARIO DE LA MARINA
14 NOVIEMBRE DE 1926

Voto a favor de.....
Direccion.....
Ciudad o pueblo.....
Provincia.....

Este cupón vale por seis votos correspondiendo cinco a la seccion de Rotograbado

M.E.C.D. 2016

HUMORADAS Y BAGATELAS

EGO TE ABSOLVO

Yo no sé, caro Mañach, por qué nos has tenido a todos los interesados por el teatro cubano con el alma en un puño, si a la postre habías de convenir en que se debe intentar la creación de "nuestro" teatro, y que hacen falta estímulo, dinero, etc. Si estamos de acuerdo ¿por qué nos atormentas con tus arabescos críticos? Mereces que se te tire de la oreja, Jorge, por tales juegos.

Yo te los perdono; y también te perdono que no entiendas bien que los clásicos españoles son los clásicos cubanos. En la famosa universidad norteamericana que tanto te enseñó (y tanto te ocultó) te dijeron, y así aceptaste, que Shackespeare era, por clásico inglés, clásico de los Estados Unidos; debe ser que entiendes mejor el inglés que el castellano. Y tengo para mí que si Saco y Martí resucitaran, te darían una réplica terminante, clara y castellana. Que si la dramática es una modalidad literaria y la literatura es arte de buen decir y el decir cubano es el de Castilla, ni puede Cuba tener otros clásicos que no sean los castellanos ni puedes ser tú académico de otra lengua que no sea la castellana, por muy cubano que seas, hasta tanto no se invente la lengua criolla, que no creo yo sea tan fácil como hacer una lengua "graten", con tomate, o de las mil formas atractivas que son capaces de ofrecerla los clásicos culinarios, en menos que se reza un credo.

Todo te lo perdono, hasta que me supongas falaz y que asegures muy serio y grave (académicamente, vamos) que la dramática es arte para el público y las demás artes no: "Porque puede haber, dices, crítica y poesía indígenas de calidad, sin que el público las sancione". Sí, te perdono, que harto lo necesitas. Arte, cualquiera que sea, sin público, es arte médito. Porque una cosa (y eso quisiste decir, precipitado Mañach) es el público del novelista, por ejemplo, y otra el del dramaturgo, aún siendo un mismo público. El novelista "coge" al público uno a uno y no oye los pateos, y el dramaturgo, por el contrario, es cogido por el público en masa. ¡Ah, si ese público disperso de los poetas "nuevos o novedosos", que se creen nuevos porque siguen humildemente a los pocos genios magníficos y rebeldes que tuvieron derecho a la rebelión; y a los críticos de café con leche; y a los filósofos de revista dominical a base de crónica de sociedad, y a cuantos nos pasamos la vida en una actividad de negación, si nos cogiera ese público al que suministramos ricamente largos, sonoros y magníficos bostezos a domicilio; Pero cogemos al público en casa, en pijama o a la hora de comer, y ya es sabido que, ni la pijama es arreo de combate ni la hora de comer es propicia a los placeres de patear a un autor.

Y si no, dime con lealtad, querido y lealmente admirado Mañach, tú que ofreces en prueba de la nulidad del teatro cubano y de la falta de autores la ausencia del público, ¿tienen público nuestro novelistas y nuestros poetas y nuestros pintores? Pregúntale al maestro en el concepto poético, Agustín Acosta, cuántos ejemplares ha vendido de "La Zafra" (que por cierto, me extraña mucho que no se la hayan restringido). Y tú, ¿cuántos ejemplares has vendido de tus "Glosas", Y a los pintores y humoristas, que en su reciente anuncio de exhibición advierten con encantadora ingenuidad a los expositores cómo deben indicar el precio de sus obras, "por si da la casualidad (textual) de que se ofrezca algún comprador. Yo de mí sé decir como Cejador, a quien preguntaron: "Cuántos ejemplares ha tirado usted de su último libro?". "Todos", contestó. Porque, mis ediciones, como las tuyas, se han agotado. Tenemos tú y yo muchos amigos a quienes regalar nuestros libros.

No, no has sido justo, pero todo te lo perdono; lo único que no te perdono, ¡eso no!, es que me hayas llamado pitigrillesco. No te lo perdono, porque yo soy así antes de conocer a Pitigrilli, creo que de nacimiento. Y en todo caso, Pitigrilli será aristiguitesco, y si es así, allá Pitigrilli, que no he pensado jamás en hacer escuela.

Y conste además, que si Pitigrilli es aristiguitesco, ha degenerado mucho. Porque Pitigrilli es un romántico quintaesenciado. De Víctor Hugo y Lamartine, Becquer y Musset, ha llegado a mí sin pasar por Balzac ni Zola, pero al tropezarse con este tiempo (y conmigo, no viceversa) su romanticismo ha resultado una desvergüenza, por lo cuál, ni acepto la responsabilidad de que Pitigrilli sea así, ni admito en mis banderas, por inmoral, a un señor que llama las cosas por su nombre; al pan, pan y al vino, vino.

Cuando la costumbre moderna es mucho más delicada y dulce. Al vino agua y al pan, mantequilla.

Echémosle, querido Mañach, agua a nuestro vino, que es muy fuerte, y mantequilla a nuestro pan, que es muy áspero.

Y, sobre todo, hagamos el teatro "regional" cubano, o español de Cuba, como quiera llamarlo la "Real Academia de la Lengua Española de Cuba", a la que tú perteneces dignamente.

J. ARISTIGUETA.

Gran Testimonio

Herminio Viera, residente en Limonar, calle 3 No. 48, curado con Digestivo Gravia, después de 10 años de enfermedad.

Sr. Dr. Ramiro Curbelo.

Distinguido doctor:

Le hago la presente para participarle que hacía diez añoe que venía padeciendo del estómago sin que pudiera encontrar nada que me curara, hasta el extremo que fuí desahuciado por varios médicos y creí que jamás me pondría bien.

Tuve la suerte de que un amigo me recomendara el Digestivo Gravi, preparada suyo, con el cual me curé radicalmente.

Siempre tenía la boca en carne viva, mucha acidez en el estómago, todo lo que comía me hacía daño, me sentía muy decaído y sin ánimo para nada, me faltaban las fuerzas hasta para caminar y con el Digestivo Gravi me he curado, todo eso ha desaparecido.

Para usted mi mayor agradecimiento y puede tener la seguridad de que no dejaré un momento de recomendarlo a todos mis amigos y conocidos que estén enfermos del estómago.

Quedo de usted con la mayor consideración,

(Fdo:) Herminio VIERA

PARA SU NIÑO LECHE KEL LA MEJOR

TOS

CURACIÓN PRONTA Y SEGURA CON LAS PASTILLAS del Dr. ANDREU

De venta en todas las Farmacias

Los que tengan ASMA o sofocación usen los Cigarrillos antiasmáticos y los Papeles azoados del Dr. Andreu, que lo calman en el acto y permiten descansar durante la noche.

LA MUSCULOSINE BYLA

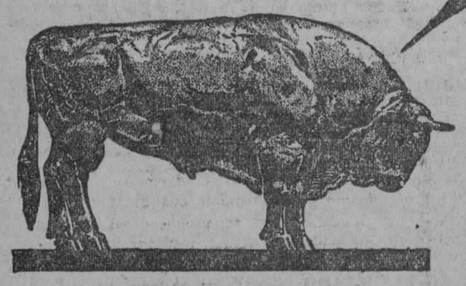

Fabricada por los Establecimientos BYLA PARIS (FRANCIA), es por sus VITAMINAS y sus principios tonicos y reconstituyentes

EL MEJOR PRODUCTO CONOCIDO PARA ENGORDAR

UNA ASILADA DE ALDECOA, MUERE MISTERIOSAMENTE

Fuertes dolores del estómago e intestinos con grandes vómitos fueron precursores de la muerte

Ayer tarde fué avisado el Juzgado de Instrucción de la Sección Cuarta, por el director del Asilo Reformatorio para jóvenes de Aldecoa, de que en dicho establecimiento correccional, había fallecido una reclusa, ignorándose las causas de su muerte.

El Juez de la Sección Cuarta, doctor Aurelio Morales, en unión del Secretario señor Rodríguez Jaruco y oficial señor Amores, se constituyeron en dicho establecimiento, teniendo que recurrir al auxilio de los reporters que hacen la información de dicho Juzgado, pues no había ambulancia para dirigirse a Aldecoa. Esta necesidad de aumentar el número de ambulancias que tiene la Policía Nacional, o dotar de elals a los Juzgados de Instrucción se hace sentir cada vez más, y ocurren con muchísima frecuencia demoras en el acto de constitución de los jueces a causa de esta falta de vehículos a la disposición de los funcionarios de justicia.

El fallecimiento de la asilada ocurrió a las 11 de la mañana, y por estar interrumpido el teléfono desde el día del ciclón, no pudo darse cuenta antes al Juzgado. La occisa se nombraba Emelina Moreira Hernández, de Pinar del Río, de 16 años de edad, se hallaba recluída en el Reformatorio desde hace próximamente un año e ingresó en él por sentencia dictada por el Juez Correccional de Pinar del Río en causa por hurto y escándalo en el café La Isla. Durante su estancia en el establecimiento, según nos comunicó la superiora Sor María de Belén, su conducta fué irreprochable.

Emelina se enfermó, sintiendo fuertes dolores de estómago e intestinos acompañados de violentos vómitos agravándose cada vez más su estado, hasta que falleció ayer mañana a las 11.

Los doctores Rodríguez Acosta y Mario Sánchez Alfonso, no apreciaron lesión alguna en su hábito externo al cadáver, ignorando las causas de su muerte, las que la autopsia que se le practicará hoy por la mañana al cadáver determinará.

Refirió Sor María Belén, al Juzgado y a los reporters, que Emelina padecía de cólicos hepáticos y renales. Que no se le notó preocupación alguna en estos días, haciendo la vida normal de las demás reclusas, sin que demostrara estar triste. Tenía como todas sus compañeras, grandes deseos de salir del Reformatorio, y como observaba buena conducta tenía grandes esperanzas de salir pronto.

Las obras de reconstrucción del Reformatorio están muy adelantadas. En vez de reconstruir el edificio, que está en mal estado, y cuya construcción es antiquísima, siendo el antiguo Hospital de la Cárcel y Presidio, se están construyendo pabellones habiéndose ya construído dos en los que residen las reclusas. El ciclón del 20 de Octubre derrumbó los techos cayendo el material sobre las camas de las reclusas. De ocurrir el hecho por la noche hubieran perecido indefectiblemente 63 reclusas y dos hermanas de la Caridad aplastadas por los cascotes del techo.

La hermosa labor de "La Casa del Pobre"

Esta institución benéfica que fundó el Dr. Delfín viene realizando una patriótica y elevada labor los días trece de cada mes con un reparto que hace a los pobres de víveres, dinero y ropas.

Con motivo del terrible huracán que nos visitó el mes pasado ayudado por el Ilustrísimo Sr. Arzobispo Manuel Ruiz, el Clero, el Comercio y donativos particulares viene realizando una serie de ranchos llevados unos a domicilio en aquellos barrios cruelmente azotados como los suburbios de Ayesterán, Rocafort, la loma de La Mulata, Luyanó y otros, en el local de la Institución.

Constituye el alma de esta obra, pues en ella se ha ejercido sin prepararla, Monseñor Arteaga, ayudado por la presidenta de dicha Asociación, doctora Concepción Hernández Calzadilla, las señoras Amelia Gómez de la Maza de Martínez, Tomasita Alfonso y Caridad Hernández Calzadilla, y la muy querida sierva de María Sor Javiera y la señora Julita Viondi viuda de Arteaga.

El reparto de ayer comenzó a las ocho de la mañana, habiendo repartido más de quinientas raciones.

Los salones de La Casa del Pobre, y el patio del arzobispado resultaron pequeños para dar cabida a tantas personas necesitadas.

Monseñor Arteaga les dirigió una sentida plática y los pobres conmovidos no cesaban de dar gracias a Dios, a su Ilustrísima y a la Directora de tan plausible obra.

La Casa del Pobre tributa su gratitud al Sargento Marante, policías números 160 y 1089 de la Policía Nacional y a dos señores Horacio Enrique. Eugenio Dowilge y Manuel Domínguez, por la cooperación prestada en el reparto a los pobres.

SANGRE=SANA VIGOROSA YODO=TÁNICOS. JARABE VINO Y SARRÁ. ESCRÓFULAS GANGLIOS. SARRÁ BUENAS FARMACIAS

NUCLEARSITOL ROBIN

(NUCLEATOL METILARSINADO)

ANTITUBERCULOSO PODEROSO RECONSTITUYENTE

Medicación Nucleofosfatada Arsenical

(NUCLEOFOSFATOS de CAL y de SOSA METILARSINADOS)

COMPRIMIDOS

DOSIS: 2 á 3 comprimidos dos veces por día, á las dos principales comidas, lo que hace 0.04 á 0.06 centigramos de metilarsinato sódico por día.

INYECTABLE

DOSIS: 1 á 2 inyecciones según los casos en las 24 horas.

TUBERCULOSIS FIEBRES PALUDOSAS CAQUEXIA DE LOS PAÍSES CÁLIDOS, LINFATISMO ESCRÓFULAS, ETC.

Venta al por Mayor: 13, Rue de Poissy, PARIS

De Día en Día

¿UN DRAMA DE PANDERETA?

Nuestro compañero Zárraga, desde Nueva York, nos informa que acaba de tener allí clamoroso éxito un drama de asunto español, titulado "La Borrasca", original de Jean Bart.

¿No conoceis a Jean Bart? Este nombre es el seudónimo que usa la señora María de Sarlabos. ¿No conocéis a María de Sarlabos? Es la señora del acreditado galeno doctor Sarlabos. ¿Tampoco conoceis al doctor Sarlabos? Pues no os podemos dar mas detalles sobre la personalidad de Jean Bart.

De su obra, acabada de estrenar en un teatro neoyorquino, nos cuenta Zárraga el argumento, y, francamente, lo hallamos tan insipido, que solamente contando con que haya bellezas de expresión maravillosas nos explicamos el éxito.

Veamos el asunto de "La Borrasca":

Durante un temporal, que el compañero Zárraga encuentra divinamente escenificado, pero que a los habaneros que estábamos aquí el día 20 del pasado ha de parecernos pálido, una gitana pide auxilio a una familia residente en un pueblo de la provincia de Granada, alegando la infeliz que las gentes de la tribu la maltratan de modo horrible. La familia la compadece y le brinda su protección, pero ella paga el favor, haciendo perder la cabeza con sus coqueterías, primero al criado, que por lo visto es el mas débil, luego al hijo del matrimonio y por último al viejo, perturbando, en fin, la paz del hogar. Padre e hijo, locos de amor por la aventurera, están a punto de llegar a una escena trágica, cuando toca a la puerta el gitano "casado legalmente" (¡vaya un tipo falso de gitano!) con la maldita sirena y se la lleva... seguramente después de propinarle dos "patás". Y el hogar de paz perturbada, se ve de nuevo alumbrado por el sol de la felicidad...

"La lluvia ha cesado,
aléjase el trueno,
el cielo nublaaado
se tornaaaaa sereno..."

"La Borrasca", por lo que se ve, recuerda bastante a "La Tempestad", y ambas los malos tiempos, con la ventaja a favor del drama lírico, de la música y de no intervenir en él esos tipos de pandereta que tan poco favor le han hecho a la Madre Patria y por carambola a cuantos tenemos esa patriótica ascendencia.

Por lo demás, si el drama hubiera sido escrito en Cuba como asunto cubano—lo que se podría lograr fácilmente sustituyendo la gitana por una "polaca" y el órden de las seducciones de esta—tenemos la seguridad de cual seria la última frase de la obra.

No podría ser otra que "¡Sola vayas!", dicha por la esposa, cuando viera que el marido de la sirena maldita salía llevándose a esta por un brazo con la manifiesta intención de hacer sonar la sirena.

MAS VICTIMAS DEL CICLON

"Al tropezar en una palma, derribada por el ciclón, un automóvil que iba a toda velocidad con varios individuos que andaban de rumba, se volcó la máquina sufriendo sus ocupantes gravísimas lesiones y destrozándose el vehículo".

Lo que pensaría la palma: ¡Vaya, ya está otra vez ahí el ciclón!

UN RASGO DEL VERDUGO

"El ministro ejecutor de la Justicia, señor Francisco de Paula Romero, al emprender viaje a Oriente para ajusticiar al reo de muerte Quesada, que se encuentra en la cárcel de Santiago de Cuba, declaró que el producto íntegro de esta ejecución, que consideraba justa, lo dedicaría a engrosar los fondos de la suscripción iniciada para las víctimas del temporal".

Este ofrecimiento se atrevió a hacerlo el verdugo, porque los tiempos han variado: ya ahora no le tiran al suelo los diez y siete pesos de los honorarios, pues se ha implantado la nueva costumbre de entregárselos en la mano, probablemente por medio de un chek.

Por eso el hombre ha llegado a creerse que es un dinero bien adquirido y que nadie, por tanto, habrá de hacerle ascos.

EN FAVOR DEL TURISMO

Con el fin de que los que piensen visitar a Cuba este invierno no cambien sus planes a causa de los informes sobre el daño ocurrido con motivo del reciente ciclón que azotó la Habana, la Cámara de Comercio Americana de Cuba dirigió recientemente la siguiente comunicación a la Cámara de Comercio de los Estados Unidos, en Washington, D. C.:

"Mr. D. A. Skinner, Secretario, Cámara de Comercio de los Estados Unidos, Washington, D. C.

Muy señor nuestro:

En vista de que se han recibido en estas oficinas un número de preguntas aisladas de varias fuentes en los Estados Unidos, esta Cámara apreciara se le diera publicidad al hecho de que el reciente ciclón que tocó a Cuba no ha perjudicado en manera alguna las facilidades de trasporte ni de hospedaje, y nuestros visitantes este invierno encontrarán la ciudad de la Habana, y Cuba, y Cuba en general, dispuesta para cuidar de su comodidad y diversión.

El peso el huracán se dejó sentir más fuertemente en edificios de estructura ligera en los alrededores de la ciudad; y, por lo tanto, produjo un etado que requería amplios auxilios para las clases trabajadoras y los pobres.

El restablecimiento en este respecto se está verificando rápidamente con la ayuda de generosas contribuciones para auxilio, que facilitan mucho el trabajo del Gobierno en aminorar las necesidades entre las clases afectadas.

Muy atentamente,
Cámara de Comercio Americana de Cuba.
J. B. FRISBIC,
Secretario".

La Cámara de Comercio de los Estados Unidos, que cuenta entre sus asociados 2.500 de las organizaciones comerciales más importantes de los Estados Unidos, está en constante contacto con la gente que viaja el tipo activo y representativo del americano que visita a Cuba, le gusta y retorna a su hogar a contárselo a un amplio círculo de amistades, y por lo tanto se cree que la Cámara Americana local al hacer estas declaraciones a la Cámara Nacional ha verificado un importante servicio hacia la disipación de la impresión natural de que como resultado del ciclón Cuba pueda ser aventajada en el manejo de sus visitantes este invierno.

SOCIEDADES Y REUNIONES

La Asociación de Empleados Jubilados y Pensiones del Retiro Civil invita a sus asociados, así como a los que sin serlo, deseen ingresar en la misma, para que concurran a la Junta reglamentaria que deberá celebrarse el lunes 15 del mes en curso a las 3 p. m. en el Palacio del Consejo Provincial de la Habana, sito en el antiguo Palacio de Balboa.

EL TIMO DEL CAMBIAZO DEL BILLETE PREMIADO

Abrahan Naen, de Grecia, de 40 años, vendedor ambulante y vecino de Pasaje B., entre 4 y 5, en Almendares, fué víctima ayer de un timo.

Extrajo por la mañana de la sucursal del Banco del Canadá, situado en Monte y Carmen $500 y se le acercaron dos individuos, los cuales le enseñaron dos fracciones del billete de Lotería 20680, premiado con el premio mayor en el último sorteo, proponiéndole su venta en $500.00. Aceptó Nasn, jue vió un buen negocio en perspectiva; entraron en el café próximo al Banco y entregó allí el griego los $500, recibiendo un sobre con dos fracciones que al abrir vió no eran los del número que le habían enseñado.

LADRON DETENIDO

El vigilante 811 detuvo a Alberto Rodríguez Pérez, de la Habana, de 37 años, vecino de San Cristóbal 39 a petición de Teodoro Iglesias Pérez, español, de 34 años, dueño de la joyería sita en Zenea 181.

Rodríguez se apoderó en un descuido de los dependientes y dueño de la joyería del muestrario de dijes de oro y al darse cuenta del robo corrió detrás del ladrón, deteniéndole y sosteniendo una titánica lucha con él hasta conseguir reducirle y recuperar el muestrario que arrojó al suelo Rodríguez.

Este sufrió en la refriega lesiones leves que dijo le habían causado los dependientes de la joyería al golpearlo. Ingresó en el Vivac.

SE LLEVARON EL CABALLO DEL DOCTOR

Baldomero Alvarez Alvarez, español, de 42 años, vecino de Cristina 5 denunció a la Policía que del establo situado en su casa le sustrajeron un caballo que aprecia en $100, propiedad del doctor Gustavo de los Reyes.

SE LLEVO MUEBLES, HERRAMIENTAS Y PRENDAS

Denunció a la Policía, Rogelio Sala Xaraun, de 41 años, de Tamarindo 444, que un negro conocido por Chorizo, le dijo que iba a reparar su casa por orden del dueño de la finca y en un descuido suyo le sustrajo, muebles, prendas y herramientas por valor de $150.

TOS CATARROS BRONQUITIS

Gouttes Livonniennes

TROUETTE-PERRET 15, Rue des Immeubles-Industriels, Paris

FELIPE RIVERO Y ALONSO

ABOGADO Y NOTARIO

Se entregan con su legalización Consular las escrituras destinadas al extranjero. Rapidez en el despacho de toda clase de escrituras. Traducción para protocolarlos de documentos en los idiomas inglés y francés.

EDIFICIO: BANCO COMERCIAL DE CUBA

AGUIAR 73, Dptos. 710, 11 y 12. Teléfono: M-1472.

A LOS ABOGADOS RESIDENTES EN LA PROVINCIA DE LA HABANA

Por iniciativa de algunos compañeros y procediendo extra-oficialmente, los miembros de la Junta de Gobierno del Colegio de Abogados de la Habana han acordado llevar a efecto una colecta entre los colegiados que, voluntariamente, quieran contribuir para socorrer a los damnificados por el ciclón que pasó el día 20 de octubre último.

Los colegiados que forman la Junta de Gobierno inician esa colecta con $112.00, quedando abierta hasta el día 30 del corriente.

El importe de las cuotas que se suscriban puede ser entregado dentro de aquel lapso, en dinero efectivo, al Estacionario, en la Biblioteca del Colegio (Cuba número 40) o en cheque librado a la orden del doctor Raúl Calonge, Tesorero del Colegio, quien será el depositario de la recaudación, hará en su oportunidad la entrega de lo que se recaude a la Comisión de Donativos y publicará la lista de donantes.

Los miembros de la Junta de Gobierno invitan a los colegiados para que contribuyan a dicha suscripción.

Noviembre 10 de 1926.

Carlos Revilla,
Decano.

11429 1d 14

POR EL CAÑONERO DE LA MARINA NACIONAL "BAIRE", FUE REMOLCADO EL HALLY, QUE SE HALLABA AL GARETE

Sufrió el percance a la altura de Canasí, en ocasión de ir el "Hally" remolcando a dos goletas.—El maquinista y un tripulante lograron ganar tierra y pedir auxilio.—Otras noticias del puerto

EL BAIRE REMOLCO AL HALLY

En la madrugada de ayer la casa de Doniphan recibió un aviso de que a la altura de Canasí se encontraba al garete y pidiendo auxilio el remolcador "Hally" que había salido de la Habana para Cárdenas con las goletas Cristalida y Mercedes; pero al ser sorprendido por un fuerte norte quedó sin maquinaria, llegando las goletas a su destino, no así el remolcador por cuya suerte se temía.

Una vez que se dió aviso a la Policía se envió rápidamente al Rafael Doniphan en auxilio del Hally, pero resultó que el cañonero de la Marina Nacional "Baire" por la tarde había encontrado al remolcador y lo llevó a remolque hasta Matanzas con sus siete tripulantes librando una fuerte lucha con la marejada para lograr el salvamento.

El maquinista y un tripulante lograron ganar tierra y fueron los que dieron el aviso de auxilio que necesitaba el barco.

TRES LESIONADOS

Trabajando en los muelles resultaron lesionados Juan Villamil, Juan Cordero y Julio Valdés.

RIÑA Y PORTAR ARMA

Estanislao Rivera Hernández, Capataz del espigón de Santa Clara y Custodio Rivera Peña fueron arrestados por dos aduaneros por que trataban de reñir en el mencionado espigón.

A Estanislao se le ocupó un cuchillo de punta con el que trató de agredir al contricante.

LOS FERRIES

Ayer llegaron los ferries Estrada Palma, Josep R. Parrot y Henry M. Flagler procedentes de Key West, trayendo cada uno 26 wagones de carga general.

CARGAMENTO DE ARROZ

Con un cargamento de arroz de la India, via Jamaica, llegó ayer el yapor inglés Chenab, que fué fumigado cuidadosamente, por proceder de puertos donde existe la peste bubónica.

LA RUTA DE LA FLORIDA

Por la Ruta de la Florida y en el vapor Cuba, de la Peninsular Occidental S. S. Co, embarcaron ayer Perfecto García, Eduardo Smith y familia, Margarita Antigas, Fernandez de la Guardia, Camilo Ventura, Alfredo Barcenas, Manuel Fernandez González, José Aixalá, Angel C. Izquierdo, Rauol Rodríguez, Mario Arenas, José Arbitt Rodríguez, Martín Modradian, Emilia Rodríguez y familia, Amado Delgado, Carlos M. Vazquez, Armando A. Betancourt, Rafael Lallanilla, Luis M. Bequer, Manuel R. Alonso, José Hernández, Pedro Lozano y señora José M. Pereira, Rosa Hevia, Prudencio Vidal, Agustín Pla, Dámaso Flores y Pedro Figueredo.

CAÑONERO A FLOTE

Ha sido puesto a flote el cañonero "Caza submarino No. 1." que desde el huracán del día 20 de Octubre se encontraba embarrancado en Isla de Pinos.

EL GOVERNOR COBB

En el vapor "Governor Cobb" llegaron ayer el doctor José M. Cortina con su familia y los Sres. Rubel Alamilla, Celestino A. Gelpi, Concepción Escobar y familia, Manuel Vigil, Cristona M. de Cárdenas, María T. Morales y familia, el Dr. Eduardo Fontanills y Sra, Oscar Carvajal, Juan R. Laca, Dolores y Margarita Abreu, Eugenio Barrarte, Guillermo Belt Jr, R. López y señora, Antonio Muñoz, Carmen y Rosalía Cárdenas, J. Juan M. Escarra, Guillermo Cacho Negrete, Paul P. Rodríguez, y el Sr. Celestino Gelpi y familia de la acreditada firma J. Ballcells y Compañía, que ha hecho un extenso recorrido por Europa.

EL MANCHURIA

El vapor excursionista Manchuria llegó ayer tarde de San Francisco, via Panamá, conduciendo 49 pasajeros para la Habana y 161 de tránsito para New York, todos turistas.

EL CUBA FRANCES

Hoy es esperado de Veracruz el vapor correo francés "Cuba" que seguirá viaje mañana para España y Francia.

BARCOS QUE SE ESPERAN

Los siguientes barcos se esperan: el americano Venezuela de San Francisco de California, el francés Mont Angel de Marsella, el hondureño Amapala de New Orleans, el inglés Berwindmoor de Newport Newel Munami de New York y el Munlisto de Baltimore, el Sagaland con carbón, el Athelstane" de Caibarién.

BARCOS ESPAÑOLES

El vapor Manuel Calvo salió el jueves de Cadiz para Canarias y Habana; el Cristobal Colón es esperado en la Habana el día 16; el vapor Montevideo salió ayer de Veracruz para Gasveston y Habana y saldrá de este puerto el día 25 para Canarias, Cadiz y Barcelona.

SALIDAS

Ayer salieron los siguientes barcos: el Siboney para New York, los ferries y el Cuba para Key West.

Consulado General de España

Relación de individuos cuya presentación interesa este Consulado General, a los efectos del servicio militar y a la mayor brevedad posible.

Números de Expedientes y nombres y apellidos:

933 Jaime Llopis Llabres; R. O. 1, 110 Felipe Prieto Blanco; R. O. 1, 110 José Ullán Montes; R. O. 1, 110 Manuel Hernández Grande; R. O. 1, 110 Antonio González Vallejo; R. O. 1, 110 José Martínez Vila; R. O. 1, 110 Luis Ayuso Gago; 1.136 José R. López Núñez; 1.143 Enrique López Regueiro; 1.144 José Díaz Rey; Y. 1.148 Manuel Ramos Fernández; O. 1.149 Manuel Justo Moreira; 1.150 Jesús Ferreiro Pérez; 1.151 Laureano Fraga González; 1.152 Ramón López Rivera; 1.153 Antonio Chao Chao; 1.154 José Catá Franco; 1.155 Francisco Camba Cal; 1.178 Luis Gaya Piqueñol; E. 1.179 Benjamin García Riespo; D. 1239 Manuel Freire González; D. 1.239 Raul Freire Paz; L. 1.248 Antonio Méndez Nieves; L. 1.248 Dionisio Suárez Rodríguez; L. 1.248 Herminio Caamaño Covas; L. 1.243 Jesús Bermudez Rubiños; L. 1.248 José Carral Paz; L. 1.248 José Carreira Raña; L. 1.248 José Rodríguez Villarino; L. 1.248 José Rodríguez Fernández; L. 1.248 Juan Parada Parada; L. 1.248 Manuel Castro Beiroa; L. 1.248 Ramón Alvarez González; L. 1.248 Benigno Fernández Casanova; 1.255 José González Menéndez; 1.274 Francisco Ca[illegible]arrido; 1.274 Alejandro Martínez Martínez; B. 1.301 Francisco Fernández Cendan; B. 1.301 José Otero Otero; B. 1.301 José López Pacio; 1.303 Juan Dieguez Fernández; M. 1.308 Ramón Martínez Pérez; 1.348 Lucas Pérez; H. 1.423 Serafín Gutiérrez Rios; Ex. 1.429 Manuel Carlos Mendoza; 1.431 Tomás Portillo Torres. O. 1.470 Herminio García Vázquez; O. 1.470 José Turnes Varela; O. 1.470 José Benito Otero Gendra; O. 1.470 David Caamaño García; B. 1.489 Pedro Couceiro García; B. 1.489 José Mera Iglesias; 1.495 Ramón Ibañez Gordó; M. 1.501 Ramón Menéndez Suárez; M. 1.501 David Castaño Iglesias; 1.507 Manuel Miyar Pérez; 1.587 Juan Perna Rodríguez; L. 1.639 José A. Fernández Díaz; 402 Aurelio García Pello; Ints. Antonio Rodríguez Flores; Inst. Joaquín Pedro Antonio Jové; Inst. Ramón Cruz y Moreno de la Santa.

Habana 11 de Noviembre de 1926.

El Cónsul General de España
Juan Patou.

3d-14

CINCO MIL PARES

Calzado fino de señoras en 4 tacones; champagne, gris y piel plateada y dorada, a $1.98 y $2.50, en raso blanco también.

Trajes para caballeros, desde $4.50.
Zapatos Basket ball muy fino, a $1.00.

Peletería (La Mayor del Mundo)

"BROADWAY"

TELEFONO M-5874 ENGLISH SPOKEN.

DEMANDA

Debido a los excelentes resultados obtenidos en la debilidad, decaimiento, flojedad, postracion nerviosa, cansancio cerebral e insomnio causados por indiscreciones en la vida, con el

CORDIAL COMPUESTO (CEREBRINA ULRICI)

desaparecen, proporcionando el consecuente bienestar al recobrar la salud.

Tome siempre el legitimo garantizado por la

ULRICI MEDICINE CO., Inc. NEW YORK

VERMIFUGO DE B.A. FAHNESTOCK

Dará en seguida alivio en todo caso que el mal sea causado por lombrices

ABSOLUTAMENTE INOFENSIVO para NIÑOS Y ADULTOS

Recomendado por los Médicos

De venta desde 1827

B.A. FAHNESTOCK CO. Pittsburgh, Pa., E.U. de A.

ANALISIS DE ORINA

Completo $4.00. Parcial $2.00. Se practican Análisis Químicos. Laboratorio Analítico del Dr. EMILIANO DELGADO SALUD, 60, bajos Teléfono A-8622

DOCTOR FELIPE GARCIA CAÑIZARES

Médico del Hospital San Francisco de Paula. Medicina General, Especialista en Enfermedades Secretas y de la Piel. Aramburu (antes Campanario) 119. Consultas: martes, jueves y sábados, de 8 a 11 a. m. Teléfono M-6763. No hace visitas a domicilio.

2419 ind. O-4

AVISO

Los señores Capín y García, dueños de la popular casa de préstamos La Regente, de Neptuno y Amistad, ruegan a las personas que tienen alhajas empeñadas y adeudan seis meses, pasen a pagar los intereses y renovar las papeletas, para, así, no incluirlas en el próximo remate de prendas que tendrá lugar el 17 del presente mes a las 8 y media de la mañana.

Dr. Hernando Segui

GARGANTA, NARIZ Y OIDOS

PRADO 38; DE 12 A 3

DR. GONZALO PEDROSO

CIRUJANO DEL HOSPITAL MUNICIPAL DE EMERGENCIA

Especialista en Vías Urinarias y Enfermedades venéreas. Cistoscopia y cateterismo de los uréteres. Cirugía de Vías Urinarias. Consultas de 10 a 12 y de 3 a 5 p. m. en la calle Avenida de la República 254.

E 2496 ind. 1 nov.

TOS de los Niños

Coqueluche y Tos Nerviosa

CURA asegurada por el verdadero

JARABE MONTEGNIET

A. FOURIS, Farmacéutico 13, Rue Lacharrière PARIS

M.E.C.D. 2016

PARA

LOS REVENDEDORES
EL PUBLICO EN GENERAL
Y EL COMERCIO EN PARTICULAR, especialmente los que dan premis oen su comercio.

ARETES, para niñas y señoritas.
PAPEL ENCERADO, para envolver sandwichs, dulces, etc. Paquetes de 80 rollos.
LOCION ROYALE CREME, para después de afeitarse.
PLATILLOS Y BOCINAS de aluminio Fords.
ALFILERES DE CORBATA
CEPILLOS para limpiar cachimbas y boquillas.

5 c.
Cada uno, para el público.

$2.40
la gruesa,
comprando 1|2 gruesa en adelante de cada renglón.

EL TEN CENT CUBANO

RICLA (Muralla) 20, entre Habana y Compostela.

¿11174 d-9-14

ORTOFONICAS

AL CONTADO
Y A PLAZOS
COMODOS,
SIN FIADOR.

"CREDENZA"

Taller de Reparar Victrolas

Ultimos Discos:
Sones: Chaucha, Meneito, No tumbo caña.
Danzones: Valencia, Ola marina, Encantados.
Fox: Barcelona, Valencia, Rah, Rah.
Tangos: Fumando espero, Una más.

"GRANADA"
El Progreso Cubano
MONTE 139. TELEFONO A-1959
1 d-15.

EL GALLITO
Vendemos billetes en pequeñas y grandes cantidades.
Para el sorteo de Navidad, tenemos precios especiales. Los pedidos se despachan en el acto de recibir su importe.
EL GALLITO
ANGEL ALVAREZ, S. en C.
GALIANO Y DRAGONES. Telégrafo "Gallito". TELEFONO A-2429.

SUSCRIBASE AL "DIARIO DE LA MARINA"

CRONICA DE TRIBUNALES

PIDE EL FISCAL PENA DE MUERTE PARA MANUEL TOYO, POR ASESINATO DE JOSE RUBIRA. HECHO OCURRIDO EN BATABANO

En sus conclusiones provisionales solicita el Fiscal cadena perpetua para Vicente Guirola de la Torre, como autor del homicidio de Oscar Gabaldá Roselló, cometido en la Víbora

EN EL SUPREMO

Recurso declarado con lugar

De conformidad con la tesis sustentada por el doctor José Puig y Ventura, ha dictado sentencia la Sala de lo Criminal del Tribunal Supremo declarando con lugar el recurso establecido a nombre del procesado Evaristo Rimedey Luanes, en causa por atentado y resistencia. Por el segundo fallo dictado al efecto, el Supremo absuelve al acusado, declarándose las costas de oficio.

Señalamientos en el Supremo para hoy

No hay.

EN LA AUDIENCIA

El suceso sangriento ocurrido en la casa Párraga letra H, en la Víbora

Ante la Sala Tercera de lo Criminal de la Audiencia, integrada por su Presidente titular doctor Francisco Llaca Argudín y los Magistrados doctores Guillermo Valdés Fauli, Fabián García, Ramón J. Madrigal y Manuel A. Gutiérrez Balmaseda, comenzó ayer el juicio oral de la causa instruida al procesado Vicente Guirola de la Torre, con motivo de la muerte de Oscar Gabaldá Rosello, sangriento suceso ocurrido el 28 de mayo último en la casa Párraga letra H, barriada de la Víbora.

Se practicaron todas las pruebas, quedando pendientes para el lunes, día en que continuará el juicio, los informes de las partes: acusación pública y defensa.

En sus conclusiones provisionales, el Abogado Fiscal doctor Francisco Chacón Carbonell imputa al procesado un delito de asesinato cualificado por la alevosía y pide se le condene a Cadena Perpetua.

Expone el Fiscal que, prendado Guirola de los encantos de Catalina Alvarez González, amante de Gabaldá, en vista de la negativa de esta a sus constantes requerimientos amorosos concibió y maduró la idea de eliminar a este del mundo de los vivos; que a ese efecto, oculto en horas de la noche del expresado día en una de las habitaciones de la citada casa, cuando Gabaldá salía en unión de Catalina ajeno al peligro que lo amenazaba, el procesado le hizo desde su escondite, varios disparos con un revólver causándole la muerte.

Defiende el doctor Ricardo Illá Vilaró, quien sostiene que Guirola no requería de amores a Catalina, sino que sostenía con ella otras relaciones, lo cual tenía violento a Gabaldá que pretendió ponerle fin a esta situación, exigiéndole a Guirola que rompiera con Catalina, y que al convencerse que no lo lograría por la actitud de Guirola, el día referido intentó darle muerte atacándolo con una cabilla de hierro, en cuyos momentos fué que Guirola hizo uso de su revólver disparando contra su agresor.

Sostiene el doctor Illá Vilaró que no se trata de un asesinato, sino de un simple homicidio en el cual concurre, a su juicio, la eximente de legítima defensa, razón por la cual pide la absolución del reo.

No hubo tráfico de drogas

De acuerdo con la tesis del doctor J. Garcilaso de la Vega, defensor, la Sala Primera de lo Criminal de la Audiencia ha dictado auto de sobreseimiento en beneficio del agente de Aduana señor Bernardo de la Torre, a quien acusara la Sección de Expertos de la Policía Nacional de haber introducido clandestinamente en esta ciudad, de acuerdo con el procesado Bernardo González, gran cantidad de opio.

El Fiscal solo había hecho objeto de acusación a González, no defendido por el doctor Garcilaso de la Vega, por estimar que el referido agente de Aduana no intervino en el hecho mencionado.

En cuanto a González continuará el procedimiento su curso.

Recurso contra resolución del Alcalde de Marianao

Teniendo en cuenta la tesis sustentada por el Letrado, doctor Raúl Fernández Mederos, ha dictado sentencia la Sala de lo Civil y de lo Contencioso Administrativo de esta Audiencia declarando sin lugar la demanda contenciosa establecida por el señor Carlos San Martín y García, maestro de obras, recientemente fallecido, interesando se condenara al Ayuntamiento de Marianao a pagarle la suma de $25.000 como importe de un proyecto y estudio para la construcción de aceras y contenes en el término municipal referido, intereses legales de dicha suma y costas.

La muerte de un comerciante polaco en la Calzada del Cerro

Se encuentra señalado para pasado mañana, ante la Sala Tercera de lo Criminal de la Audiencia, el juicio oral de la causa instruida al procesado Enrique Rodríguez Martínez.

Para este sujeto solicita el representante de la sociedad, por estimarlo autor de un delito de robo en grado de tentativa, con ocasión del cual resultó homicidio, pena de cadena perpetua.

De los autos aparece que Rodríguez pretendió sustraer dinero en el establecimiento de ropas que poseía en la Calzada del Cerro 486 el polaco Hers Bender, y que al oponerse este a ello esgrimiendo un cuchillo e hiriendo al procesado, Rodríguez le arrebató dicho cuchillo y lo acometió con el mismo, produciéndole lesiones que determinaron su muerte.

El doctor Garcilaso de la Vega, defensor, alega que se trata de un caso de legítima defensa y solicita un fallo absolutorio, sosteniendo que Rodríguez no pretendió robar, sino que al sostener violenta disputa con Bender sobre el precio de unos pantalones, este lo acometió con el cuchillo, del cual pudo apoderarse su patrocinado mientras luchaban y produciéndole entonces a su contrincante las heridas que lo privaron de la existencia.

Absolucion

Manuel González Rodríguez, para quien solicitaba el Fiscal 3 años, 4 meses y 8 días de prisión correccional, como autor de un delito complejo de disparo de arma de fuego contra determinada persona y lesiones graves, ha sido absuelto en sentencia de la Sala Tercera de lo Criminal de la Audiencia.

Defendió el doctor Ricardo Illá Vilaró.

Petición de pena de muerte en una causa de Batabanó, por asesinato

Caso de que no sea suspendido, pasado mañana, martes, comenzará ante la Sala Primera de lo Criminal, un juicio oral interesante: el de la causa instruida al procesado Manuel Toyo Morán, protagonista de un sangriento suceso.

En las conclusiones provisionales del Ministerio Público—las formuló el Abogado Fiscal doctor René Ferrán—se estima a Toyo Morán responsable de un delito de asesinato cualificado por la premeditación conocida, con las agravantes de alevosía y uso de arma prohibida y se interesa se le imponga la última pena, esto es, la de muerte en vil garrote.

Los hechos que sirven de base a tan grave acusación, son los siguientes:

"Teniendo noticias el procesado Manuel Toyo Morán de que su amante Luisa Herrero conversaba frecuentemente con José Rubira Vázquez, alias Cuco, concibió el propósito de hacer desaparecer a éste, a cuyo efecto, habiendo tomado fría y serenamente esa resolución, intentó primero proveerse de un revólver sin resultado y más tarde de un cuchillo, que llevó siempre consigo después de adquirido, esperando la oportunidad de atacar a Rubira en condiciones desfavorables.

Y en efecto, largo tiempo después de tomada aquella resolución, en la mañana del día 14 de julio de este año, cuando Rubira se encontraba sentado conversando con la Herrera en el patio de una casa sita en la calle Peraza sin número, en la villa de Batabanó, el procesado se le acercó cautelosamente por detrás, abalanzándose sobre él de un modo súbito e inesperado, con el cuchillo de punta que llevaba y no ha sido ocupado, le asestó numerosas puñaladas que le ocasionaron poco después la muerte".

Fija el Fiscal la indemnización que debe abonar el procesado a los herederos de su víctima, en la cantidad de 5.000 pesos.

La defensa impugna los cargos del Ministerio Público, interesando un fallo absolutorio, pues alega que Toyo Morán no es autor del crimen que se le atribuye.

Pensión de la viuda de un libertador

De acuerdo con lo solicitado por el Letrado doctor Oscar Bonachea, del bufete del doctor Antonio Sánchez de Bustamante, ha dictado sentencia la Sala de lo Civil y de lo Contencioso Administrativo de esta Audiencia declarando con lugar la demanda contenciosa establecida por doña Rosalía Hernández Riverón y en su consecuencia se revoca una resolución dictada por la Comisión Revisora de Pensiones de Veteranos de la Independencia de fecha 28 de Noviembre de 1923, declarándose que a la recurrente le corresponde percibir una pensión como viuda del comandante del Ejército Libertador, doctor Ricardo Gastón Ralló desde la fecha en que quedó firme la resolución del Juez de Primera Instancia de Remedios dictada en estos autos, o sea en 17 de Diciembre de 1918. Asesoró al doctor Bonachea en este pleito el Procurador señor Tomás J. Granados.

Señalamientos en la Audiencia para mañana, lunes

Sala Primera

Angel Vega, por estafa. Defensor: doctor Angulo.

—Abraham Michelsen, por defraudación. Defensor: doctor Lavín.

—José Venta, por estafa. Defensor: doctor Demestre.

—Miguel A. Porta, por lesiones. Defensor: doctor Guas.

—Bernardo Baker, por tentativa de estafa. Defensor: doctor González Sarraín.

—Dionisio Hernández, por disparos. Defensor: doctor Demestre.

—Manuel de Goya, por estafa. Defensor: doctor Roig.

—Luis Ouja, por estafa. Defensor: doctor Orta.

—Eleuterio Sierra, por daño a la salud pública. Defensor: doctor Domás.

—Francisco Puig, por estafa. Defensor: doctor Roig.

Sala Segunda

Ramón Verdeja, por rapto. Defensor: doctor Herrero.

—Manuel Iglesias, por falsedad. Defensor: doctor Domínguez.

—José Gutiérrez, por tentativa de estafa. Defensor: doctor Mármol.

—Marcos Herrera, por rapto. Defensor: doctor Peña.

—Moisés Martínez, por usurpación de funciones. Defensor: doctor Alfonso.

—Manuel Vinent, por disparos. Defensor: doctor Castellanos.

—Francisco Amezcua, por rapto. Defensor: doctor Gaytan.

—Julio Roldán, por infracción de la ley de drogas. Defensor: doctor Mármol.

—Tomás Moris, por falsedad. Defensor: doctor Mármol.

—Armando Piñeiro, por lesiones. Defensor: doctor Veiga.

Sala Tercera

Julio Granados, por atentado. Defensor: doctor Gutiérrez.

—Diego García, por hurto. Defensor: doctor Lombard.

—Francisco Espildora, por robo. Defensor: doctor Aguiar.

—José Seijo, por imprudencia. Defensor: doctor G. Sarraín.

Sala de lo Civil

Audiencia. Administración del Estado contra Resolución de la Junta de Protestas. Contencioso Administrativo. Ponente: doctor Echeverría. Letrados: doctor Manduley y señor Fiscal. Procurador: Barreal.

Audiencia. Ferrocarriles Unidos de la Habana contra resolución de la Secretaría de Hacienda. Contencioso Administrativo. Ponente: doctor Llaca. Letrado: doctor Rosainz y señor Fiscal. Procurador: Granados.

Audiencia. Santiago Sárate contra resolución del Alcalde de Regla. Contencioso Administrativo. Ponente: doctor de Zayas. Letrados: Zubizarreta y Bosch. Procurador: Sárate y Monfort.

Almendares. Manuel Recio contra Manuel Dávalos. Mayor cuantía. Pieza separada. Ponente: doctor Echeverría. Letrados: doctores Sardiñas y Mañas. Procurador: Dennes.

Este. Edmonds Shoe Company contra M. Fernández. Ejecutivo. Ponente: doctor R. Acosta. Letrados: Cabrera y Campos. Procurador: Illas.

Guanabacoa. Mercedes Castellanos contra Plácido E. Ruiz. Interdicto. Ponente: doctor Arocha. Letrados: doctores Fernández y G. Bueno. Procuradores: Pérez y Granados.

Este. Salvador Pérez contra Clementina Targarona. Consulta. Ponente: doctor R. Acosta. Letrados: García y Ruiz. Sr. Fiscal.

TOME
INVENCIBLE
REFRESCO DELICIOSO
DEDALCIO.

González Maribona y Cía.
IMPORTADORES DE PAÑOS Y TEJIDOS.
Teniente Rey No 31. Teléfono A-3366
Participamos a nuestros clientes y Amigos, haber puesto a la venta la colección de
CASIMIRES INGLESES Y FRANCESES
fabricados expresamente para la actual Estación Invernal. También recibimos un gran surtido de
ARMOURES y CHEVIOTS
negros y azules.
PRECIOS DE SITUACION
Agradeceremos su visita!

ATUN Y BONITO
Selectos
ANTONIO ALONSO, Hijos. Vigo, España

MIS LECTURAS

Por JUAN BELTRAN

El Chascarrillo Andaluz, por el Excmo. Sr. Juan Gualberto López.—Valdemorá y Quesada. Madrid, 1926.

A mi buena amiga y ríspida compañera Eva Canel envía afectuosamente dedicada el Conde de las Navas un ejemplar de esta conferencia que el 12 de marzo del presente año leyó en el Centro de Intercambio Intelectual Germano-Español de Madrid.

Campea en ella, como en todo lo que escribe el Bibliotecario Mayor de Alfonso XIII, el gracejo malagueño, que no ha mermado ni en un ápice su larga vida madrileña, y su diario trafagar con las obras que por deber cuida y por deleite estudia.

Como quien no quiere la cosa y entre bellos comentarios y donosas agudezas, va el culto académico de la Española escribiendo sobre el chascarrillo, y sin empalagar—quedada su aristocrática prestancia no sólo civil, sino también literaria, sería de todo punto imposible—deja al desgaire en texto y notas muestra del festivo natural del andaluz, condensado en el chascarrillo "que es la cejuela que eleva el tono de la guitarra abrazando sus cuerdas, la pompa del jabón que sale volteando del canuto, refleja los colores del iris y se deshace en una lágrima; el cohete que las derrama después de estallar; el silbido que sirve para recoger y agrupar a la piara desperdigada en el campo: el recurso del narrador para cautivar a sus oyentes."

Naturalmente que el Marqués de las Navas no se propuso hacer obra folklórica, por más que las notas, ya propias o ajenas, que ilustran su conferencia, valiosas aportaciones son para el folklore andaluz, y no lo intenta porque "el chascarrillo andaluz no se sabe de dónde viene ni quién lo inventó y, sea cual fuere su gracia y oportunidad, dura muy poco en las conversaciones y pasa de moda inmediatamente. Flor de un día, es rara vez filosófico, como lo son muchos de los baturros: por eso carece el andaluz del profundo sabor étnico del aragonés, casi siempre expresión acabada, extraordinaria e ingeniosísima, del sentido común universal, en forma de hierro forjado que revisten las manifestaciones del gran pueblo de la Pilarica y de los Sitios.

Hay alguna rarísima excepción; sirva de ejemplo el siguiente chascarrillo:

Por la época del cumplimiento de Iglesia fué a confesarse cierto zagal campesino, robusto, desmadejado y al parecer bobalicón.

Hincóse de rodillas ante el cura, de medio lado, la cabeza baja y dos dedos metidos en la boca.

—Vamos, hijo mío, confiesa tus pecados...—le dijo el párroco dándole una palmadita en el cogote para animarle.

—¡Me da mucha vergüenza, pare!

—Anda hombre, deséchala y al grano.

—¡Algo de grano pué que haiga..., mire usté, Pare, yo soy medio tonto; ¿está té?

—Mejor, hombre, las almas sencillas son más agradables al Señor; de los inocentes es el reino de los cielos. Y luego que tus pecados serán más veniales que los de otros mozos avisados. Decías que ibas a acusarte de algo que tiene que ver con el trigo o la cebada, ¿no es eso? Veamos.

—Pus me acuso, me acuso... Mire su mersé que, como le dije, soy medio tonto, ¿eh?

—Sí, hijo, sí; continúa.

—Pus me acuso que hogaño por la trilla me truje de la era de un vecino tres o cuatro sacos de trigo a la era de mi madre. ¡Ya ve su mersé, Pare, cómo soy medio tonto.

—Vaya, vaya; hijo el pecado es grave: mortal, sí, señor, y según él no pareces tan inocente como declaras tú mismo. Dime, ¿y por qué no te se antojó trasladar algunos sacos de trigo de la era de tu madre a la del vecino?

—¡Toma, Pare; porque yo soy medio tonto, pero no tonto del todo!

En apoyo del abolengo rancio del chascarrillo andaluz inserta algunos que de antiquísimos libros árabes desenterró el mayor arabista de los actuales tiempos, Asín y Palacios. Algo más viejas son las referencias dadas al autor por el doctor Pedro Bosch y Gimpera sobre la tradición cultural—prehistórica—de Andalucía, corroboradas por las de Gómez Moreno y el joven catedrático gallego Sánchez Cantón y todo esto y algo más de igual sustancia y admirablemente aderezado, hacen del trabajo del insigne bibliotecario real un superior regalo, del que disfrute gracias a la bondad de doña Eva, a la que se lo agradezco sinceramente.

REPARTO DE VIVERES

Por orden del señor Presidente Machado y del Comité de Damas del que es Presidenta la Primera Dama de la República, señora Elvira M. de Machado, ayer por la tarde se hizo un reparto de víveres a los necesitados de Marianao, bajo la dirección del Teniente Coronel Auditor del Ejército, señor Antonio Mesa.

El Comité de Marianao que trabajó incesantemente en empaquetar y distribuir los víveres en la Sociedad de Marianao, Calzada Real 117, fué muy felicitado por los necesitados. Esa agrupación se compone, además del coronel Mesa y su digna e inteligente esposa, de las señoras Modesta Rodríguez de Grana, Isabel Luisa Lancís de Daubal, Zoila San Román de Villares, Caridad Oliva de Valmaña, señorita Estela Tarafa, María Juana de del Río, María Luisa Schmeil de Echenique, María Teresa Herp de Galán, señorita Mercedes del Río, Angela Burgos de Hernández, señorita Margarita Valmaña, Julia Mesa de Vega, señorita Estela Urrutia, María Josefa Urrutia, Alicia Doval, Elena Mesa, Antonio Mesa y el señor Francisco Valmaña, director de la Sociedad, quien según sus propias declaraciones recibió un palo en la cabeza de uno de los necesitados, por creerlo a él responsable del acto de suspensión de reparto de víveres por la Cruz Roja.

DE ADMINISTRACION

De común acuerdo con la respetable señora viuda de Pila, que se hizo cargo de la Agencia del DIARIO en Las Martinas por el sentido fallecimiento de su esposo, se ha nombrado al señor Blas Ruiz. Con este nuevo Agente deberán entenderse nuestros suscriptores en todos los asuntos relacionados con su cargo.

Hemos enviado a nuestros Agentes recibos numerados para el cobro de las mensualidades.

En caso de extravío de cualquier paquete o parte del mismo, deben avisar inmediatamente a esta Administración los números de los recibos que hayan llegado a su poder, al objeto de anular los restantes.

Al mismo tiempo se advierte que ningún recibo expedido por nuestros Agentes por período mayor de un mes será aceptado a los efectos del Concurso ni ningún otro, a menos que el importe íntegro del mismo haya sido enviado previamente a esta Administración.

6d-10.

LA ENCARGADA DE UNA CASA DE LA CALLE OBISPO FUE MUERTA A TIROS POR UN SUJETO, AL QUE SE CREE LOCO

El matador declaró, en forma un tanto incoherente, que todos se mofaban de él y que realizó el hecho para vengar su honra ultrajada. Además formuló acusaciones de parricidio contra el esposo de aquélla

Ayer mañana, poco después de las seis y media, en la casa Obispo 4 1|2 en los altos del almacén de víveres que allí existe, casa que ocupan numerosos individuos, porque se alquilan habitaciones, un inquilino de la casa, que al parecer, y según de su actuación se desprende, tiene perturbadas sus facultades mentales, mató a tiros a la encargada de la casa, mujer de 49 años de edad, en los momentos en que ésta, recién levantada de la cama, se disponía a verter en los servicios sanitarios un cubo de agua.

La occisa se nombraba Rosario Bravo Louro, española, de 49 años de edad, casada con Manuel Feijóo Núnez, español, farolero de la Havana Electric, de 59 años de edad y encargados ambos de la referida casa, de la cual era inquilino el victimario que se nombra Joaquín Piqueras Mañas, español, de 43 años de edad, zapatero remendón y residente en una habitación del fondo de la casa, situada al lado de los servicios sanitarios.

Piqueras, esperó a su víctima a la puerta de su cuarto y al pasar ella con un cubo en la mano, para entrar en los servicios, le hizo dos disparos con un revólver Smith Wesson calibre 32, que había comprado hace cuatro días. Rosario cayó al suelo muerta sin proferir palabra, quedando tendida en el suelo al lado de los servicios boca abajo.

Al ruido de las detonaciones acudieron el vigilante 949 de la Primera Estación, Gonzalo Hidalgo y la vecina Estela Arias, que reside en dicha casa, que encontraron a la occisa tendida en la forma ya descrita.

El vigilante Hidalgo detuvo a Piqueras que no ofreció resistencia y que al ser detenido dijo que la había matado, "porque le difamaba y le quitaba la honra la jorobada". La occisa, era bastante cargada de espaldas.

El doctor Capote, de guardia en el Primer Centro de Socorros, reconoció el cadáver, que presentaba dos heridas de bala. Una, sin orificio de salida en la región frontal, lado izquierdo y otra en la región esternal, también sin orificio de salida. Tanto los vecinos de la casa, como el esposo de Rosario, que es farolero y trabaja de madrugada, regresando a la casa poco antes de ocurrir el hecho, declararon ante la Policía de la Primera Estación y ante el Juez de guardia, doctor Carlos M. de la Torre, que en unión del Secretario Judicial señor Angel M. Canalejo y oficial señor Loret de Mola, se constituyeron en el lugar del hecho, que ignoraban las causas que hubieran inducido a Piqueras a matar a Rosario, ya que nunca habían tenido disgustos, y desconocen los móviles que le impulsaron a cometer el crimen.

El acusado, declaró en forma algo incoherente, que en la casa todos se mofaban de él, prodigándose epítetos denigrantes para su condición de hombre y que todo ello obedecía a que Rosario lo difamaba, siendo en estos últimos tiempos, la que más se burlaba y más sangrientamente de él, que no se metía con ella. Agregó a uno de nuestros reporters, que al ver pasar a Rosario para los servicios sanitarios, se acordó de sus familiares y sintió la necesidad de disparar contra ella y matarla.

También refirió a los periodistas, que Feijóo, esposo de Rosario, había matado a tiros a un hijo suyo, nombrado Fernando Feijóo Bravo, que estaba ciego y medio paralítico, y al que según Piqueras mató a tiros su padre, haciendo creer que se había aburrido de la vida. Sin embargo, por lo que pudimos averiguar en la instructiva, declaró Feijóo que no había tenido hijos con su esposa Rosario Bravo.

Tratamos de inquirir entre los vecinos de la casa las causas por las cuales matara Piqueras a Rosario Bravo y todos nos respondieron que Piqueras era muy raro, misántropo y que parecía loco. Sus declaraciones incoherentes dan a entender que su razón no es muy firme.

Declaró a los reporters también Piqueras que si encuentra a Feijóo le hubiera dado muerte también, para vengar su honra ultrajada.

Piqueras fué remitido al Vivac por todo el tiempo que señala la ley.

EXPLOSION EN UNA FABRICA DE VINAGRES

En la fábrica de vinagres, sita en Carvajal número 11, en el Cerro, de la propiedad de Cristobal S. Sabau, explotó ayer un pipote que contenía un poco de alcohol, sin que ocurrieron desgracias personales ni sufriera nada el edificio a causa de ello.

Declaró el dependiente de la fábrica Marcelino Suárez Vázquez, español, de 19 años, vecino de Primelles 74, que se hallaba lavando varios pipotes uno de los cuales debía contener residuos de alcohol y a causa indudablemente de que un carpintero, al que solo conoce de vista y que habló con él sobre obras de carpintería en la fábrica, arrojara el cigarro encendido al suelo, explotó el pipote, destrozánse y apagándose las llamas acto seguido sin causar daños al edificio ni a ningún obrero.

CAUSA CRIMINAL A LOS EMPLEADOS DEL JUZGADO MUNICIPAL DE ARROYO NARANJO

La Fiscalía de la Audiencia, en orden remitida al Juzgado de Instrucción de la Sección Cuarta, a cuya demarcación pertenece, ordena se forme causa criminal a los empleados del Juzgado Municipal de Arroyo Naranjo, por haberse comprobado en visita recientemente girada a dicho Juzgado que faltan varios expedientes del mismo.

ARROLLADO POR UN AUTOMOVIL

En la casa de salud La Balear, fué asistido de la fractura de la clavícula izquierda, contusiones en el hombro y brazo izquierdos, Primitivo Fernández Mesa Mesa, de España, de 18 años y vecino de Ulacia y Serafina, en el Reparto Juanelo. Declaró el lesionado que el día 13 del actual a las 9 de la mañana al salir corriendo de su casa y atravesar la carretera de Güines, para tomar un ómnibus, fué arrollado por un automóvil grande, que le causó las lesiones referidas y siguió su marcha sin detenerse a recogerlo.

COMPRIMIDO POR EL CONTRAPESO DE UN ELEVADOR DE LA FLOTA BLANCA

El doctor Valiente asistió ayer en Emergencias de múltiples contusiones en la cabeza con hundimiento de los huesos del cráneo a José Díaz Abreu, de la Habana, de 19 años de edad, y vecino de Nueva del Pilar 12.

Declaró el chauffeur Feliciano Aznar, vecino de Jovellar 6, que José trabajaba en el espigón de la Flota Blanca, y fué comprimido por el contrapeso del elevador, contra el muro.

ACCIDENTES DEL TRABAJO

Reconstruyendo los techos del almacén de Utiles de la Havana Central, en Luyanó, el obrero Manuel Fernández Dominguez, de 33 años, vecino de Cienfuegos 16, cayó al pavimento, causándose contusiones en el torax, muslo y pierna derecha, mano y cabeza. Fué asistido en la Asociación Cubana de Beneficencia.

Trabajando en el arreglo del techo de la Peletería sita en Cuba y Merced, José Flores Cabrera, de Pinar del Río, de 16 años, vecino de Blanquizar y Luyanó, cayó al pavimento fracturándose el antebrazo derecho. Fué asistido por el doctor Capote en el Primer Centro de Socorros.

RECHAZARON A UN LESIONADO EN EL HOSPITAL CALIXTO GARCIA. CAUSA POR DENEGACION DE AUXILIO

En el Cuarto Centro de Socorros fué asistida anteanoche María Oropesa Collazo, de la raza de color, de Pinar del Río, de 35 años de edad y vecina de Consolación del Sur, que presentaba escoriaciones en la boca, brazos y cuerpo. Remitida al Hospital Calixto García, no fué admitida en dicho lugar ignorándose por qué causa, y fué devuelta la enferma al Cuarto Centro, falleciendo en dicho lugar a las 11 de la mañana de ayer. Se dió cuenta al Correccional de la Sección Cuarta, por denegación de auxilio del Médico de guardia en el referido hospital.

Se ignoran las causas de su muerte, declarando sus padres en el Juzgado de la Segunda Sección, que María estaba enferma a causa de unos brebajes que le dieron en Consolación varios individuos que se dedican a prácticas de curanderismo, y que deseaban que su hija se muriera.

Nómbranse los padres de la occisa, Matea Colazo Padrón y Bonifacio Collazo, y los acusados por ellos Santiago Orta, Justo Gálvez, Perico Becis y la negra Rosa Gálvez, conocida curandera de Consolación.

ESTAFA

En la Sección de Expertos denunció el doctor Serafín de los Reyes Piñeiro, de 23 años de edad y vecino de 10 de Octubre 305, que un individuo nombrado Félix Guerra, conocido por El capitán Guerra, se apropió de $81 que le entregó para que renovara la chapa de un auto de su propiedad.

OCUPACION DE DROGAS HEROICAS

El sargento Graña, de la Sección de Expertos, en unión de los vigilantes de la misma Sección, Gutiérrez y Alonso, detuvieron en el café Martí, a José Iglesias S. Luis, exsargento del ejército, de 36 años y vecino del Hotel Terminal.

Al registrarle arrojó un cartucho conteniendo 10 ampolletas de morfina que dijo se había encontrado en un tranvía de la línea de Marianao.

Fué remitido al Vivac.

¿Es sueño o es realidad?

¿LE PERTENECEN EL AUTOMOVIL y la CASA o SOLO AMBICIONA TENERLOS?

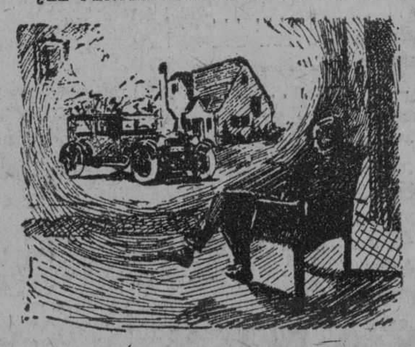

SI SU PROSPERIDAD ES SOLO SUEÑO PUEDE LLEGAR A SER REALIDAD; PERMITANOS AYUDARLE COMO HEMOS AYUDADO Y ESTAMOS AYUDANDO A MILES Y MILES

Usted puede estudiar una profesión por correspondencia, en su propia casa, sin abandonar su ocupación actual, tomando un Curso en Castellano en la Institución Universitaria que tiene el mayor número de alumnos en los países de habla española.

PRECIOS ECONOMICOS Y FACILIDADES DE PAGO

Pida folletos explicativos sin compromiso alguno para usted. Recorte y envíe el siguiente cupón a:

UNIVERSIDAD INTERAMERICANA DE NUEVA YORK *Antes ESCUELAS INTERAMERICANAS DE NUEVA YORK*
Calle Cuba No. 22, 6º piso.—Habana

Curso de Redacción.
Curso de Contabilidad.
Curso de Ingeniería Eléctrica.
Curso de Eficiencia Mental
Curso de Periodismo.
Curso de Redacción de Cuentos y Fotodramas.
Curso de Administración.
Científica de la Circulación de Diarios y Revistas.
Curso de Radiotelefonía.
Curso de Inglés.

Sírvanse mandarme detalles y darme precio del Curso tarjado con una cruz. Entiendo que esto no me compromete en nada y que el Curso está en castellano.

Nombre.....
Apartado postal.....
Calle y Núm.....
Ciudad.....

M.E.C.D. 2016

GUANABACOA AL DIA

EN LA CARCEL DE ESTA VILLA

Hablamos ayer, ampliamente, de la Conferencia de San Vicente de Paúl que preside la bondadosa dama Amelita Entralgo viuda de Vega, y que radica en las Escuelas Pías de esta villa, y dijimos que, cumpliendo con uno de los artículos de su Reglamento, fué visitada la cárcel de esta localidad por la señora Entralgo viuda de Vega, con una comisión de señoras y señoritas pertenecientes a dicha Conferencia, acompañadas del Padre Rector de los Escolapios, Reverendo Modesto Roca y el Padre Juan Puig. Esto fué a principios de año, y se le llevó a las penadas y penados que allí están recluídos, palabras de consuelo, y se les obsequió con pasteles y rico Champán Sport, este último producto obsequio del distinguido industrial y amigo muy querido, don Maximino Blanco.

Más tarde, hablando sido nombrado el Padre Matías Orruño, Franciscano, y la señora Entralgo, por el Hon. Secretario de Gobernación, para visitar periódicamente dicha cárcel, tanto el Padre Orruño como una comisión de señoras y señoritas, han estado visitando el local de la cárcel, instruyendo a los desgraciados allí recluídos. Después, acatando el permiso del Hon. Presidente de la República, General Gerardo Machado, se han celebrado misiones tanto para mujeres como para hombres, pues éstos manifestaron que también ellos querían participar de esos actos religiosos.

Después de haber realizado el Padre Orruño las mencionadas misiones, se llevó a cabo el pasado viernes—como ayer expusimos—la celebración de la Misa, como complemento de las misiones, y antes de ésta, fué bautizada una joven de color de 19 años de edad, recibiendo después la Sagrada Comunión.

Todos los presos y presas comulgaron ese día, y el ilustre Padre Roca, Rector de nuestras amadas Escuelas Pías, dirigió la palabra a los penados, confortándolos en sus penas y alentándolos a pedir perdón y resignación al buen Jesús, para sobrellevar sus desdichas.

Este acto que la Conferencia de San Vicente de Paúl ha realizado en la cárcel de Guanabacoa, es el primero que se registra, y por su importancia y trascendencia cábenos a los hijos de este pueblo esa gloria.

EL SALUDO DEL DIA

Nuestra Señora de los Desamparados.

Están de fiesta, la distinguida y joven dama Amparito Fabré de Bacot, esposa de nuestro estimado amigo el señor Oscar Bacot.

La señora Amparito García viuda de Viondi, la buena y caritativa compañera que fué del inolvidable amigo Licenciado Arturo Viondi, para la que tenemos un saludo especial.

La señora Amparo Cribeiro de Pernas, esposa de nuestro buen amigo el señor Generoso Pernas, la que no lo festejará como en anteriores años, por reciente luto de familiares muy allegados.

Y una ausente en la capital: la muy estimada señora Amparito de la Torre, viuda del inolvidable amigo y correcto caballero don José María Vélez Vázquez, que fué competente y celoso Juez de esta localidad.

Tengan todas un día lleno de satisfacciones.

ENFERMA DE GRAVEDAD

Con honda pena hemos de decir que desde ayer se encuentra en estado de suma gravedad la respetable y muy estimada señora Joaquina Cabo de Villa, viuda de la Vega, madre de nuestros queridos amigos Eduardo y Félix de la Vega,, los que se encuentran en Oriente, y han sido avisados inmediatamente del estado de gravedad de la autora de sus días.

Hacemos fervientes votos al Todopoderoso porque la ciencia logre salvar la existencia de tan apreciable enferma.

HOY EN LA PARROQUIA

Como lo hemos venido anunciando, se celebrará hoy domingo, a las ocho y media de la mañana, en el altar de la Caridad, la Misa en acción de gracias que ofrece la prestigiosa Asociación de Damas de la Caridad, que preside la distinguida señora María Steegers viuda de Lastres, por haber pasado sin novedad alguna los asociados de la Caridad, los furores del huracán.

Esta Misa será cantada por el bonito Coro de la Asociación.

POR LOS TEATROS

Como todos los domingos, han de verse hoy muy concurridos los teatros "Carral" y "Fausto", en los cuales, en función de matinée, s exhibirán escogidas películas, y por la noche habrá variados programas.

LA SRA. DE LETAMENDI

Hoy es el santo de la elegante y distinguida señora Amparo Ziburo de Letamendi, esposa del correcto y estimado caballero señor Emilio Letamendi, que de tantas simpatías disfruta en esta sociedad.

Reciba nuestro más atento saludo.

Jesús CALZADILLA.

ESTADO DEL TIEMPO

CASA BLANCA, noviembre 13.—DIARIO.—Habana.—Estado del tiempo, sábado 7 a. m. ligera depresión hasta estos momentos hacia el Suroeste y algo lejos de Isla de Swan. En resto del Mar Caribe buen tiempo, barómetro alto pero en descenso, Atlántico barómetro muy alto, vientos frescos a fuertes del Nordeste al Este.

Pronóstico isla tiempo variable con algunos nublados y con posibilidad lluvias aisladas, vientos de región Este alcanzando fuerza de brisote. Ascenso en las temperaturas en mitad occidental.

Observatorio Nacional.

ORIGENES DE LA LITERATURA CUBANA

En la tarde de ayer tuvo lugar en la Escuela de Letras de la Universidad la segunda lección de la serie del Curso libre que ha inaugurado el doctor Salazar.

El tema fué: **Caracteres que presenta la Literatura cubana desde sus orígenes hasta el año 1790.**

Haciendo un gran esfuerzo de síntesis relataremos brevemente los tópicos desarrollados por el doctor S Salazar.

Dividió esta época en dos partes: una, desde el descubrimiento de América hasta el año 1512, en que comienza la colonización, y la otra desde ese año hasta el de 1790, en que vino a gobernar a Cuba don Luis de las Casas.

La primera época—dijo—se manifiesta por el abandono absoluto de la Isla, pues, atraídos los colonizadores por las áureas minas de Santo Domingo olvidaron por completo a la Isla de Cuba.

Esta época, por tanto, carece íntegramente de literatura. La existencia de **Botal** es mera concepción fantástica y en los **arcitos** no es posible que existiera literatura alguna.

Partiendo de la segunda época podemos ver que en todas sus manifestaciones se trata de copiar a los escritores culteranos y conceptistas, vicios que infectaron la Literatura castellana, en vez de presentar caracteres propios, y lenguaje llano o vulgar.

Citó escritores como don José Suri y González, convertido de labriego en poeta culteranos—mezcla de médico, letrado, naturalista y poeta—que no produjeron nada de valor.

Hay que llegar al gobierno de **Las** Casas para encontrar alguna muestra de Literatura en "El Papel Periódico", como los **anangramas** de don Manuel de Zequeira y Arango, es decir, que la Literatura cubana nace de las copias de la literatura de Castilla, y es—después—modificada para tomar caracteres propios.

Penoso nos es hacer un extracto tal de esta excelente conferencia, de la que sólo dan idea los tópicos señalados.

Es de admirar también el aporte tan valioso de datos curiosísimos con que amenizó el doctor Salazar su conferencia de ayer.

El próximo sábado será la tercera lección de este Curso Libre de Literatura cubana, en el mismo local, al que tiene acceso quienquiera.

COLUMNA DEL MAESTRO

Hermosa fiesta en la sociedad El Pilar en honor del veterano maestro Ramón Rosainz, que fué proclamado candidato a la presidencia de la Asociación Nacional de Maestros.

En la tarde de ayer y en los salones de la Sociedad "El Pilar" se congregó un numeroso contingente de maestros, con el propósito de dar su asentimiento a la candidatura en la que figura como presidente Ramón Rosainz y Díaz; que allí fué proclamada en medio de un hermoso acto cultural que al efecto se había preparado.

Indescriptible fué el entusiasmo y los aplausos que se tributaron al decano de los maestros a su llegada a la Sociedad. De pie fué ovacionado delirantemente por todos los allí presentes, e inmediatamente ocupó la Presidencia del acto. Con el Himno Nacional se dió comienzo a la hermosa fiesta, donde numerosas niñas y señoritas ejecutaron, con verdadera maestría, números que fueron muy aplaudidos.

Para hacer la presentación de Rosainz, hizo uso de la palabra el doctor Augusto Rodríguez Miranda, quien en párrafos llenos de elocuencia destacó la personalidad del maestro, poniendo de manifiesto sus virtudes y su ejecutoria durante más de cincuenta años en el Magisterio público.

Por último subió a la tribuna Ramón Rosainz su figura breve y austera se destacaba arrogante, provocando un prolongado aplauso. Se refirió en las palabras que hubo de pronunciar a su propósito de laborar con verdadero entusiasmo, como siempre lo ha hecho, en todo lo que se ha propuesto, en levantar el prestigio de la Asociación Nacional de Maestros, velar en todo momento por los intereses del Magisterio cubano; su palabra fuerte y enérgica tomó mayor sonoridad cuando manifestó que quería hacer unas declaraciones, y dijo así: La carne es débil, pero mi espíritu, como el acero, está forjado para el esfuerzo y el trabajo, y agregó: ¡Qué poco me conocen los que piensan que yo iré a ocupar ese cargo para obedecer sugestiones del Depatramento o para servir de pantalla a otros que quieran desplazarme. Las autoridades merecerán de mí todo el respeto y toda consideración, pero ello no quiere decir que cuando sea necesario exija y reclame los derechos de mis compañeros. Aunque estoy viejo, cuatro veces diariamente subo las escaleras de mi escuela, y así también lo haré subiendo día tras día las escaleras de la Asociación Nacional de Maestros, para cumplir con mis obligaciones.

Estas fueron las últimas palabras del querido maestro que se vieron coronadas por una ovación entusiasta que duró algunos minutos.

AUTORIDADES ESCOLARES A ORIENTE

Se ha designado a los doctores Gastón A. de la Vega, inspector provincial de la Habana, y Arturo Caymari, inspector auxiliar del distrito escolar de Guanabacoa, para que cooperen en las magníficas gestiones que realiza el doctor Heliodoro García Rojas, superintendente provincial de Escuelas de Oriente, en favor de las escuelas de dicha provincia.

Exito deseamos a los doctores García Rojas, de la Vega y Caymari en las labores encomendadas.

UNA DISPOSICION QUE ENALTECE

Consecuente con la queja que por medio de este DIARIO hicieron varios directores de escuelas a las autoridades escolares, pidiéndoles que se prohibieran las visitas de distintas comisiones en propaganda electoral en las horas de clases, por interrumpir la labor que los maestros realizan, y la fijación de carteles en las paredes de las citadas escuelas, se ha dictado una disposición prohibiendo terminantemente esa clase de visitas a las escuelas y la fijación de carteles en las mismas.

Felicitamos a las autoridades que han tomado esas medidas, toda vez que así se evitan los perjuicios que se están realizando a los niños y a la disciplina escolar.

Muy bien.

OTRO CANDIDATO A LA PRESIDENCIA DE LA ASOCIACION DE MAESTROS

A los candidatos ya conocidos para la presidencia de la Asociación Nacional de Maestros, hay que agregar al seño rJosé D. Rodríguez, maestro del Distrito Escolar de la Habana y de reconocida aptitud profesional y de grandes entusiasmos, actividades y energías para la presidencia de la Asociación.

EXTRACTO DEL MANIFIESTO DIRIGIDO AL MAGISTERIO CUBANO POR EL COMITE PRO-ROSAINZ

Compañeros.

Un ilustre filósofo, gloria legítima de nuestra patria, Enrique José Varona, decía en un hermoso discurso pronunciado en la Habana, hace algún tiempo: "La vida en sociedad no se realiza sino por la cooperación de todos y el esfuerzo perseverante de todos y cada uno".

Invocando se principio de cooperación, es que nosotros, que diariamente luchamos por mantener en alto, como bandera gloriosa de idealidad la más completa identificación del Magisterio, nos dirigimos al profesorado público, en momentos de renovación de la Directiva de la Asociación Nacional de Maestros, para presentar a su consideración todo un programa, toda una plataforma de gobierno, que puedan tener la virtud maravillosa de aunar nuestras voluntades al conjuro de un sentimiento único de fraternidad y progreso.

La Asociación Nacional de Maestros llena una función importantísima en el concierto de nuestra vida social. Constituída por Maestros, tiene la misión orientadora de una clase, que por la naturaleza de su función trascendente, constituye un ractor innegable en la reafirmación de nuestras instituciones republicanas.

Es nuestro ideal, nuestra suprema aspiración, hermanos del Magisterio, seleccionar entre nuestros compañeros a los más aptos y prestigiosos, capaces de comprender la importante misión que debemos cumplir; para poner en sus manos el gobierno de nuestra Asociación. Pero para ello, tenemos que abrir el corazón al optimismo y saturar nuestra mente de ideales. "Porque mientras en un país, cualquiera que sea su importancia y su riqueza, el recelo, la suspicacia u otras pasiones aun más ruines ponga valladares, barreras, entre unos y otros, la educación social no puede realizarse, y sin esto el gran fin social que es la cooperación mutua, no puede llevarse a cabo."

Heroica y casi fantástica ha sido nuestra cruenta epopeya libertaria; fueron preparadores de ella, mediante la prédica de la virtud y el culto a la ciencia, hombres del temple de Luz y Caballero, y somos nosotros los más obligados a hacer perdurar por nuestra labor eficiente la gloria inmarcesible de nuestros antepasados. Esto nos anima y nos compele a la lucha que no destruye, sino purifica, que no es rencor sino amor, y que, sólo se torna pasión, cuando se adueña de nuestras almas, y permite el milagroso estímulo que en numerosas arrugas, pero en los ojos cabeza cana; en la amplia frente más santa y más pura.

La paz como la guerra, tiene sus héroes. Son figuras que se destacan en el cuadro de la vida con propios méritos, se acrecientan, engrandecen y agigantan, para iluminar en un derroche estupendo de labor fecunda el camino del progreso y del bienestar.

El Magisterio cubano tiene en sus filas un veterano educador, pequeño de estatura, de cuerpo breve y de para inextinguible de la idealidad ciende en nuestros pechos la lámaun vive la mirada franca y luminosa del soñador, y en el alma, templada por la experiencia de una larga vida, un tesoro de sentimienots inapreciables por su grandeza... Ese maestro es Rosainz, el viejo Rosainz; viejo pero no carcomido, pujante aun, enérgico y entusiasta, capaz de competir con los de edad moza. El es todo prestigio, su figura gloriosa es una joya de inapreciable valor. El es nuestro candidato a la Presidencia de la Asociación Nacional de Maestros. Junto a él lo que más vale en nuestro Magisterio, la experiencia y la juventud, hermanadas, serán instrumento de cooperación para su mejor gobierno.

Ramón Rosainz, es para la sociedad cubana un monumento. Ante él todo es respeto, consideración y afecto. Será el candidato indiscutible de todos. Y si tú, compañero, te negaras y cometieras la injusticia de no darle tu voto, traicionarías tu propio ideal ;la miopía más grande nublaría tu inteligencia.

Pero no, ante Rosainz todos los compañeros sabrán hacer justicia y rendirle tributo al maestro ejemplo de constancia y amor, de laboriosidad y energía.

Habana, 10 noviembre, 1926.

Por el Comité Pro-Rosainz.

Conserve robustos a sus niños. Deles siempre a tomar la incomparable

Emulsión de Scott

UNA CAIDA

Al caerse en la fábrica de mosaicos La Cubana, situada en San Felipe y Ensenada, Juan González Silva, de 29 años, vecino de Serafines 2, sufriendo contusiones en las regiones sacro iliaca y escapular izquierdas. Fué asistido en el Cuarto Centro de Socorros.

BURLA BURLANDO

LAS MONTERAS

Contaban los ancianos de mi pueblo que hubo un tiempo en que el uso de las monteras dió motivo para muchas inquietudes y preocupaciones. Se habían usado de terciopelo o de paño de color pardo desde tiempo inmemoriable color muy conformes con el gusto y la conveniencia de todos los vecinos; pero sobrevino una época de reformas y novedades.

En efecto, llegó por entonces un alcalde de Real Orden, el cual dispuso "que por ser el color pardo de las monteras demasiado vulgar y nada expresivo se usarán en lo adelante de color verde"... Como se ve, ya por aquel tiempo los alcaldes se metían en todo.

Aunque algo sorprendidos por aquella humorada de la primera autoridad, los vecinos, acostumbrados a la obediencia, dejaron las monteras de color pardo y se las pusieron de color verde en conformidad con lo mandado. Y así las usaron por algún tiempo hasta que llegó otro alcalde que no encontró de su gusto el color verde de las monteras, y en seguida publicó un bando que decía:

"Visto que el tocado es imágen infalible del estado interior de los cerebros y que el color de vuestras monteras denuncia ciertos verdores cerebrales incompatibles con la decencia y la moral, Ordeno y Mando que en lo sucesivo no se usen las monteras de color verde sino rojo, bajo pena de tal y cual".

Aunque estos cambios de montera desconcertaban sus presupuestos caseros los vecinos no se atrevieron a chistar porque el nuevo alcalde tenía fama de riguroso y testarudo. Sometiéronse, pues, a la orden del señor Corregidor y salieron a la calle con las cabezas convertidas en pimientos morrones.

Así se estuvieron por espacio de algún tiempo, hasta que vino otro alcalde,—allí casi llegaba un alcalde nuevo a cada estación—el cual no dió importancia al color de las monteras, pero sí a su forma. Reparó que todos los habitantes usaban su respectiva montera con el pico gacho, lo que no le pareció bien; por lo cual se apresuró a dar su correspondiente bando, concebido en estos términos, poco más o menos:

"Visto que los vecinos de esta localidad usan chafado el pico de la montera lo que simboliza humillación y bajeza que no corresponde en manera alguna al espíritu de altivez independencia y bravura que nos han legado nuestros antepasados, vengo en decretar que a partir de esta fecha nadie use gacho el pico de la montera, sinó levantado, rígido y tieso, bajo la pena de..."

No fué tan mal recibido el mandato de este alcalde como el de los anteriores por aquello de que el enderezar el pico de la montera ni implicaba un nuevo gasto, sin contar con que lo de la "bravura, independencia y altivez" no les había sonado mal. Por consiguiente, se aparecieron al primer domingo en el atrio de la iglesia con los picos de las monteras engallados y retadores.

Todos esperaban que aquella forma de la montera sería la definitiva y que ya nunca más dicha prenda estaría sometida al humor o al capricho de nuevas autoridades; pero también esta vez se equivocaron. El alcalde que vino poco después en lo primero que reparó "al tomar posesión de su cargo" fué en los picos de las monteras de sus subordinados.

Y de su parecer sobre los mencionados picos podrá dar una idea el siguiente decreto que al otro día hizo pegar en la puerta del Consistorio y pregonar por el alguacil correspondiente:

"Hago saber, que consciente mi autoridad del significado inequívoco de la forma de las monteras, cuyo pico empinado y petulante no es más que una prueba de vuestro carácter soberbio y altanero, Ordeno y Mando que de hoy en adelante nadie use ni en público ni en privado la montera con el pico tieso; apercibidos de que los agentes de mi autoridad les chafarán el pico donde quiera que se presente".

Mohinos ya y cansados de las veleidades monteriles de sus alcaldes los vecinos se dirigieron al Rey con una súplica así concebida:

"Señor: los vecinos de este lugar ruegan humildemente a Vuestra Majestad se digne dictar una ley por la cual se fije y determine de una vez para siempre el color y la forma con que hemos de usar las monteras, porque los alcaldes".... A continuación enumeraban las muchas veces que en poco tiempo las autoridades municipales les habían obligado a cambiar el color y la forma de las monteras.

Su Magestad, celoso del prestigio de sus representantes, no quiso privar a los alcaldes de sus prerrogativas para regular el uso de las monteras; pero, hombre, ante todo, prudente y justiciero, dictó sin demora la siguiente Ley:

"Los alcaldes de X mantendrán íntegras sus facultades en lo que concierne a la administración general de sus respectivos concejos.

Podrán, así mismo, cambiar o modificar la forma de las monteras de los vecinos siempre que lo tuvieren por conveniente; pero con la condición expresa e ineludible de que esos cambios se harán por cuenta y a cargo de la hacienda particular de los alcaldes y de los señores del Concejo.

Para el buen cumplimiento de la anterior disposición los alcaldes y concejales no podrán ser elejidos sino de entre los vecinos que cuenten con caudal suficiente para abonar su parte correspondiente del costo de las monteras de los vecinos cada vez que se introduzca en ellas alguna modificación por oden gubernativa".

En menos palabras: el Rey transigía "constitucionalmente" con los caprichos de sus alcaldes, siempre que los gastos recayesen sobre sus propios bolsillos.

Bien quisiéramos hacer ahora algunas deducciones y comparaciones de aquellos alcaldes con los de nuestros días; pero encontramos más cómodo y más elocuente el terminar nuestra historia asegurando que desde aquel decreto del Rey se acabaron en mi pueblo las innovaciones más o menos caprichosas sobre la forma y el color de las monteras.

M. Alvarez MARRON

¿QUE ES PRECISO PARA OFRECER LIBROS DE ARTE, LITERATURA Y CIENCIA?

—Conocer autores; haber leído mucho y ser, a ser posible, sino un docto sí un leído, para poder recomendar y dirigir una buena biblioteca.
—Pues eso lo encontrará el público en la **Librería "Cervantes"** porque está dirigida la casa por personas competentes y preparado el personal para ello.

GALIANO Y NEPTUNO

FERROCARRILES UNIDOS DE LA HABANA

RESTABLECIMIENTO DEL SERVICIO ELECTRICO EN EL TRAYECTO DE ESTACION CENTRAL A RINCON

Desde mañana, domingo, día 14 del actual, el servicio de trenes eléctricos entre Estación Central y Rincón, será reanudado, rigiendo provisionalmente el siguiente

ITINERARIO

DE ESTACION CENTRAL A RINCON: Trenes CADA HORA, desde 5.16 A. M. hasta 12.16 A. M. (media noche).

DE RINCON A ESTACION CENTRAL: Trenes CADA HORA, desde 6.15 A. M. hasta 11.15 P. M. A partir del lunes, día 15 el servicio comenzará desde 5.15 A. M.

D. M. MacRae,
ADMINISTRADOR GENERAL.

11390 3d-14

CUIDADOS MATERNALES

—no se limitan a mimos y caricias para el niño que se ha hecho daño. La madre previsora siempre tiene a la mano algo que calme el dolor, proteja contra infección y sane prontamente.

UNA CREMA SANATIVA
MENTHOLATUM
Indispensable en el hogar

Nada hay que reuna tan admirables propiedades calmantes, antisépticas y curativas. Un remedio excelente para cortadas, quemaduras, golpes, picaduras de insectos, etc. De venta solamente en tubos y tarros de una onza y latitas de media onza. Rechace imitaciones.

MARCA REGISTRADA
MENTHOLATUM

GRAN MUEBLERIA "LA IDEAL"

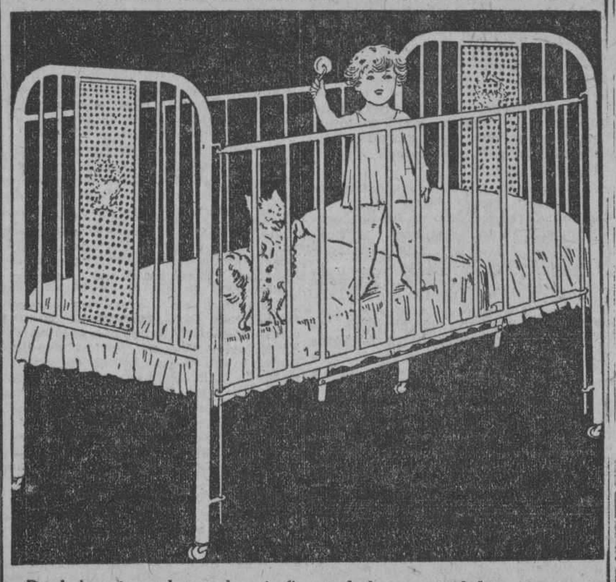

Desde lo más modesto a lo más fino, todo lo que usted desee en muebles, lámparas y objetos de fantasía lo encontrará en esta casa, a los más bajos precios obtenibles y con cómodos plazos para el pago.
ANGELES No. 16. TELEFONO A-5058.
ALEJANDRO FERNANDEZ

11384 1 d-14.

¡¡¡ENGORDE!!!
PEPTONA VINO **BARNET**
EL QUE MÁS SE VENDE $1.20
SARRÁ. BUENAS FARMACIAS

¡¡GANGA!!

DOS CORTES DE VESTIDO POR EL PRECIO DE UNO

A los precios tan exageradamente bajos a que estamos vendiendo las sedas y telas de invierno en general, las damas tienen en sus manos la oportunidad de adquirir dos soberbios cortes de vestido, por el mismo dinero que en cualquier otra parte le costaría uno solo:

TERCIOPELOS

PANA TERCIOPELO, de 1 yarda de ancho, a	$1.35
TERCIOPELO, en todos colores, muy fina calidad, a	1.90
TERCIOPELO CHIFFON, en todos colores, a	3.90

LANAS

SARGA DE LANA, en todos colores, a	$0.75
PAÑO DAMAS, en todos colores, a	1.50
PAÑO MELTON, 1½ vara de ancho, a	1.20
PAÑO SEDAN, en 2 varas de ancho, a	3.75
CREPE FAYA DE LANA, a	2.50

Sargas de algodón, a 13 y 25 centavos.
Otomano del mejor, a 30, 35 y 50 centavos.
Granité para vestidos, novedad a 50 centavos.
Crepés Semi-seda, estampados, a 45 y 50 centavos.
Crepés Seda y Fibra, a 55 y 60 centavos.
Crepés Fibra, en todos colores, a 40 y 55 centavos.
Crepé Alpaca, estampado, a 67 centavos.
Foulares Estampados, a 40 y 60 centavos.

ASTRAKANES

Desde $1.25 a $6.00 la vara. Los acabamos de recibir y nuestro extenso surtido comprende lo más nuevo y fino en estas telas.

"LA NUEVA ISLA"
MONTE 61 Teléfono A-6893

I. J. PADEREWSKI
El más grande entre los grandes pianistas de nuestra época
Impresiona solamente para el
DUO-ART
EL MARAVILLOSO PIANO REPRODUCTOR

"Porque, en mi opinión, el Duo-Art es muy superior a todos los demas Pianos Reproductores, he celebrado un Contrato vitalicio para impresionar exclusivamente en este instrumento."
I. J. Paderewski

El Mecanismo DUO-ART es obtenible instalado en Pianos WEBER, STECK, STROUD, AEOLIAN y en el
STEINWAY
El Piano que usa Paderewski

Casa Giralt
O'Reilly 61. Habana Tel A-8336

M.E.C.D. 2016

PLISADOS DE FANTASIA

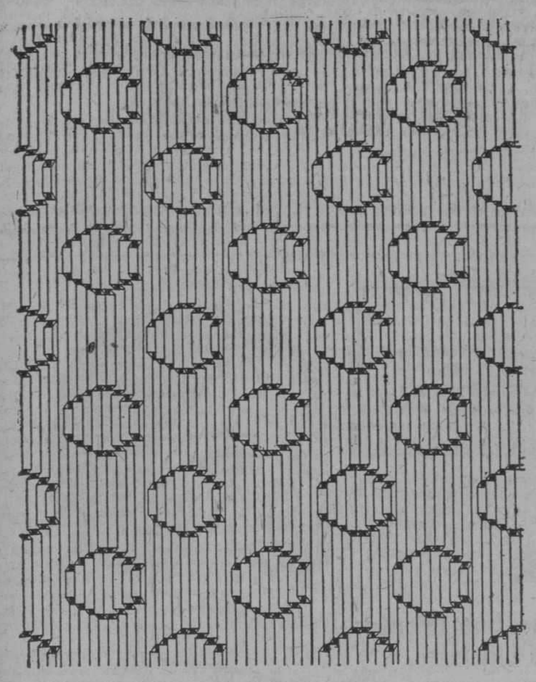

Sabemos que algunas de sus amigas—quizás muchas—adornan con ellos sus vestidos, y están encantadas.

¿Porqué no hace usted lo mismo?

Pídanos un folleto ilustrado. Se lo enviaremos inmediatamente.

ZENEA (NEPTUNO) La Filosofía Y SAN NICOLAS

JOYERIA "El Gallo" HABANA Y OBRAPIA TELF. A-2738

EN CUBIERTOS, TODO CUANTO DESEE...

Tanto en los de la renombrada marca Christofle como en la de otros autorizados fabricantes, disponemos del mejor surtido a elegir. Los hay en plata maciza y metal plateado, sueltos o en estuches. Todos originales en su forma y grabado. Tenemos regios cubiertos estilo clásico.

Sandalio Cienfuegos y Ca

La Fashionable

Avisa a las damas de buen gusto, que no compren sus sombreros antes de haber visitado los salones de Obrapía 61, donde se exponen las últimas creaciones de sombreros de formas caprichosas y de todos colores. Se han recibido también, vestidos y abrigos que representan la Haute Mode.

ESPECIALIDAD EN SOMBREROS DE LUTO

TAPIE SOEURS

Obrapía 61, (altos) entre Aguacate y Compostela

TELEFONO A-3218

11347 13-14-16.

ANUNCIESE EN EL DIARIO DE LA MARINA

HABANERAS

BODAS DE PLATA

1901-1926

Aniversario feliz.
Grande y único.

Acaban de cumplirlo los distinguidos esposos Teodoro Gutiérrez Alonso y Angela Marbán Freire.

Sus bodas de plata.

En la fecha del 10 de Noviembre.

Para festejar el fausto suceso ofrecieron un baile esa noche en su residencia de la barriada del Vedado.

Presentes estaban sus hijos, todos, en número de ocho, uno de los cuales vino expresamente desde México y los otros dos del interior de la República.

La orquesta del joven profesor Guerra, la de Tianón, llenó el programa bailable con lo mejor de su extenso y novísimo repertorio.

Numerosa la concurrencia.

Familiares y amigos.

Entre las señoras, las de Martínez Aparicio, Argudín, Justiniani, Fortún, Lanz, Tellerías, Agra, Raboso, Alemán, Yáñez, Duarte, Texidor, Lorenzo, Moretón y Lavín.

Señoritas.

Un grupo simpático.

Emma Incián, Carmelina Martínez Aparicio, Dinorah Argudín, Consuelo Lanz, Delia Sorhegui, Hortensia Bello, Teresita Landaluce, Rosa Vázquez, María Lavín y Estrella Lorenzo.

Silvia Cálvez.

Carmen Agra.

Berta Crespo.

Matilde y Carmen Tellerías y Margot y Beatriz Raboso.

Y las señoritas de la casa, las encantadoras hermanas Angelita y Maricusa Gutiérrez Marbán, que lucían toilettes preciosas.

En el comedor de la casa fué obsequiada la concurrencia con un buffet magnífico.

Admiraban todos los muchos obsequios recibidos por los esposos Gutiérrez-Marbán.

Sobresalía el que les fué dedicado por sus hijos.

Un artístico cuadro de plata con el Corazón de Jesús.

Trabajo de mérito.

Muy valioso.

AUTOMOVIL CLUB

Otro homenaje más.

Acordado ya oficialmente.

Es el banquete que ofrecerá en sus salones el Automóvil Club de Cuba al nuevo Alcalde de la Habana.

Realizada promesa que le fué hecha al doctor Miguel Mariano Gómez por el licenciado Angel Cowley cuando la comida con que fué obsequiado por su reelección para la presidencia de la floreciente sociedad el señor Andrés Terry.

—El otro banquete es para usted. Le dijo Cowley.

Abrigaba este querido amigo, como se ve, la seguridad del triunfo del doctor Miguel Mariano Gómez.

Se encarga él de organizarlo y nos demostrará que conserva para el caso los gustos, aciertos y disposiciones de que tanta gala hizo en los viejos tiempos del Círculo Habanero.

En todas sus gestiones estará secundado por el distinguido joven Manuel Ecay y Tovar.

Numerosas ya las adhesiones.

Se reciben por día.

DIEGO BONILLA

Triunfó en Europa.

Y en los Estados Unidos.

Con su fama bien ganada, ostentando una brillante ejecutoria artística, ha vuelto a nuestro lado Diego Bonilla.

El joven violinista cubano será presentado por la Sociedad Pro-Arte Musical en uno de sus primeros conciertos de la temporada.

Será el 23 próximo.

En Payret.

Después, en la primera quincena de diciembre, ofrecerá un recital Diego Bonilla.

Vienen organizándolo para nuestro gran coliseo patrocinado por el señor Presidente de la República.

Un gran violinista.

Lo dice la prensa extranjera.

GRAN MUNDO

Entre las del mes.

Una boda aristocrática.

Muy bonita, de porte airoso la novia, María Teresa Collazo, hija del coronel Rosendo Collazo, Senador de la República.

Apuesto y simpático a su vez el prometido de la señorita Collazo.

Carlos Morales y Herrera.

De nuestra juventud elegante.

Primogénito del distinguido caballero Charles Morales, Presidente del Habana Yacht Club, y su interesante esposa, la señora Lelia Herrera de Morales.

De un momento a otro empezarán a repartirse las invitaciones.

Serán para la Merced.

El 26 del corriente.

PACO CALVO

Del Norte.

Un viajero querido.

Desde hace algunos días se encuentra nuevamente entre nosotros el señor Francisco B. del Calvo.

Vuelve de su temporada de todos los años en los Estados Unidos.

Temporada de recreo.

En clubs y en playas.

El regreso de Paco Calvo, fraternal camarada, afectuoso, invariable, es una alegría para sus muchos amigos.

Le mando mi saludo.

Con la más cordial bienvenida.

Continúa en la página SIETE

Pollo, Pargo, Lechón, &

EN EL ACTO se le sirven las MEJORES EMPANADAS de POLLO y de PARGO y el sabrosísimo LECHON TOSTADO especialidad de esta famosa y acreditada casa

GRAN CAFE Y RESTAURANT "EUROPA"

LA MEJOR CONFITERIA Y REPOSTERIA DE LA REPUBLICA.

PI Y MARGALL No. 59 PRECIOS MODICOS TELEF. A-3244

Nuevos modelos de sombreros franceses se reciben todas las semanas.

Sombreros de niña y de luto.

SIEMPRE LO MAS NUEVO

La Magnolia

GRAN CASA DE MODAS, DECANA EN SU GIRO

O'REILLY 90 (ENTRE VILLEGAS Y BERNAZA)

EL MODELO

FABRICA DE SOMBREROS

PARA SEÑORAS Y PARA NIÑAS

MODELOS ULTRA - CHIC

PARA EL ACTUAL INVIERNO

EN FIELTRO, EN FAYA,

EN TERCIOPELO, EN SEDA,

EN PELUCHE Y DE LUTO

Atractivos Estilos de Boinas

ENORME SURTIDO de MATERIALES y ADORNOS PARA LA CONFECCION DE SOMBREROS

EN TODOS LOS ESTILOS -:-:- VEA NUESTROS PRECIOS ECONOMICOS

MONTE 135 ENTRE ANGELES E INDIO. TELEFONO: M-3123.

11349 12-14-16.

PINTE SUS MUEBLES CON ESMALTES MARIETTA

EN TODOS COLORES.

MATE Y CON BRILLO.

NEPTUNO 116 - TELEFONO M-4081 - HABANA.

DE OBRAS PUBLICAS

FELICITACIONES AL DR. CESPEDES

LA SOCIEDAD ECONOMICA DE AMIGOS DEL PAIS FELICITA AL SECRETARIO DE OBRAS PUBLICAS

El Secretario de Obras Públicas, ha recibido el siguiente escrito en el que se le felicita, tanto a él como al personal de su Departamento, por los trabajos realizados para reparar los desperfectos ocasionados por el reciente ciclón:

Sr. Dr. Carlos Miguel de Céspedes. Secretario de Obras Públicas. Ciudad.

Señor: La Junta de Gobierno de la Sociedad Económica que tengo el honor de presidir, acordó por unanimidad, en sesión celebrada el día de ayer, hacer presente a Ud. el testimonio de la admiración que ha producido a esta Sociedad la eficacísima dirección de Ud. en los trabajos realizados para reconstruir los desperfectos ocasionados por el ciclón en el Canal de Vento, y en el saneamiento de esta Capital, así como en todas las poblaciones devastadas por el huracán; las que, por la acción del Departamento a su cargo y especialmente por la actividad suya, han tenido inmediata comunicación con la capital, y han sido atendidas casi en el acto, en sus principales miserias y necesidades. La Sociedad, al felicitarlo a usted como lo hace—después de dirigir otra felicitación al Hon. Sr. Presidente de la República por su altruista conducta en estos momentos de dolor—le suplica haga extensiva esta felicitación a todo el personal de su Departamento, que de manera tan eficaz ha secundado sus órdenes y contribuído a remediar tantas desgracias.

De Ud. muy atentamente,

(f.) F. Ortiz
Presidente.

RAMAL DE DREN EN EL CERRO

La Jefatura de la Ciudad de la Habana avisa que ha dado comienzo por la División de Alcantarillado a los trabajos de construcción del ramal de dren de 36" en la calle Macedonia entre San Agustín y la zona del Acueducto en el Cerro.

LOS VECINOS DEL CERRO FELICITAN AL SECRETARIO DE OBRAS PUBLICAS POR EL CIERRE DEFINITIVO DE LA ZANJA REAL

El Dr. Oscar Fonts y Sterling, a nombre de los vecinos y propietarios de la barriada del Cerro, ha hecho entrega del escrito que se copia a continuación, personándose al efecto en la Secretaría de Obras Públicas:

Dr. Sr. Carlos Miguel de Céspedes. Habana.

Mi distinguido amigo: En primer término, mi felicitación por ser hoy día de su santo; le deseo toda clase de prosperidades y de éxitos; y vamos al asunto secundario de la carta.

Se trata de la determinación de Ud. de cerrar la zanja real; hoy fuimos un número de vecinos del Cerro a la Secretaría de Obras Públicas para pedirle que sostenga esa resolución como definitiva, en cuanto al ramal del Cerro por lo menos, que ha sido y es una puerca cloaca que recibe no sólo las excretas de muchas casas no conectadas al alcantarillado, sino todos los perros y gatos muertos del barrio. La determinación de Ud. no sé si causa graves perjuicios a ciertas industrias establecidas en esa Zanja, pero debo recordarle que en el ramal del Cerro que va hasta el barrio de Villanueva, no existe ninguna industria y no tiene ningún aprovechamiento, es simplemente un foco de ifección inconcebible, en la Habana limpia y civilizada que Ud., con tanto éxito, se ha propuesto.

Mantenga Ud., por Dios, su resolución firmemente, por lo menos respecto a nuestro ramal, y déle a este asunto una resolución definitiva.

Primeramente, fuimos a la Secretaría de Sanidad, para pedir que de momento se limpie el lecho fétido y pestilente de la zanja seca, y allí nos ofrecieron proceder rápidamente a la limpieza, pero ignoraban cuáles eran sus planes de Ud. definitivos.

En nombre del grupo de vecinos del Cerro, que fuimos hoy, le suplico nos conceda una audiencia. Espero su contentación.

Soy de Ud. muy atento amigo y admirador.

(f.) Oscar Fonts.

LA RECAUDACION DEL ACUEDUCTO DE ALBEAR

Recaudado por todos conceptos, de septiembre 14, 1925, a nov. 13, 1926.	$2.371.462.95
Recaudado el día 13 por "Atrasos".. ..	444.00
Del Ejercicio Corriente.	331.67
Total recaudado. ..	775.67
Recaudado por Depósitos diversos. ..	105.00

FONDOS DISPONIBLES

En nov. 12....	$1.240.317.99
En nov. 13.	1.241.092.99

FONDOS NO DISPONIBLES

(Por depósitos diversos)

En nov. 12.	29.179.44
En nov. 13...	29.284.44

Sombreros Franceses de Firma....

HEMOS logrado reunir en nuestro gran salón de sombreros—segundo piso—modelos de famosas firmas francesas. Así, completando el enorme surtido de estilos económico, procedentes de las más acreditadas casas de París y Nueva York, mostramos al público aquellos artículos de gran lujo y extrema elegancia que acreditan a los ALMACENES FIN DE SIGLO como establecimiento de insuperables recursos.

ALGUNAS FIRMAS

Entre las firmas de gran prestigio que figuran en nuestras colección están las de los siguientes renombrados sombrereros:

Blanchot, Lewis, Fernande, Maryvonne, Lambert Benrnheim, Louise Samson, Penon, Farfadels...

ALGUNOS MATERIALES

Estos artistas han utilizado con preferencia, entre otros materiales para la confección de los sombreros de invierno, los siguientes:

Pieles de antílope, de castor, de cabra y de ternerita: fieltro taupe y velours...

DOS BELLOS MODELOS...

CREACION MARYVONNE

Interpretada con legítima piel de antílope, en color Borgoña.

Artísticamente adornada con incrustaciones de plata.

Por la forma y por la guarnición es este un sombrero de sugestivo efecto.

CREACION LEWIS

Un original modelo logrado dentro del estilo boina, tan en boga actualmente.

Está interpretado con piel de ternerito recién nacido, para lograr la mayor suavidad del pelo y el color más fino.

Se logra un efecto delicado con la disposición encontrada del pelo en cuatro secciones, divididas por bieses del mismo material.

OTROS ESTILOS

En satín fulgurante combinado con terciopelo, adornados con detalles bordados y malla de oro.

En legítimo fieltro taupé; estilos boina. Con finísimos detalles de cinta de gros-grain. Los más delicados colores.

En exquisito fieltro francés, con artísticos dibujos en tres tonos.

En fieltro velours, tamaños pequeños, para usar con vestidos de seda. Llevan algunos detalles de falla.

En terciopelo de seda. Estilos para gran vestir, combinados con oro o plata y broches de gran fantasía

SUGESTIVA COLECCION DE VESTIDOS FRANCESES

Asimismo, en el salón de vestidos pueden admirarse notables modelos de firmas de París.

Predominan los de terciopelo y varias clases de crepés de seda.

Se usa mucho la manga larga con cierta tendencia al estilo japonés; la babucha, bien en la parte de atrás, en los costados o en toda la vuelta de la cintura.

La sencillez es la característica más interesante. Los de terciopelo se adornan con bellas hebillas de piedras de colores. Los de crepé con delicados trabajos hechos a mano, incrustaciones de piel y detalles de cinta de falla.

Recomendamos a las personasde gusto vean nuestras exhibiciones. Constituyen poderosos elementos de arte y elegancia.

Nuestros surtidos en vestidos económicos y de uso corriente ofrecen la posibilidad de toda clase de habilitaciones a precios extraordinariamente ventajosos.

M.E.C.D. 2016

¡MADRE!—La Castoria de Fletcher es especialmente preparada para bebés y niños de cualquiera edad en casos de ESTREÑIMIENTO — FLATULENCIA — COLICOS VENTOSOS Y DIARREA

Tonifica el estómago, regulariza los intestinos, ayuda a la asimilación y,

SIN CONTENER NARCOTICOS,

aquieta al niño y le proporciona un sueño natural.

Recomendada por los médicos.

Para evitar imitaciones, fíjese en la firma.

Terciopelos Brocados

Para Vestidos y Abrigos, en colores, yarda	$3.50
Terciopelo Chiffón en Tricolor, para Capas y Abrigos, ancho 1 y media yardas	5.00
Paño de Dama, 1 1|2 yardas, de ancho, yarda	2.80
Sarga de lana 1 yarda de ancho, yarda	0.90
Terciopelo Inglés, en colores, ancho 23 pulgadas, yarda	1.25
Poplin de algodón, en colores, yarda	0.50
Terciopelo Chiffón, 1 yarda de ancho, yarda	4.00
Satín Crep, yarda	3.00
Crépé Cantón en colores, clase extra, yarda	2.80
Crepé Cantón, segunda, en colores, yarda	1.30
Crepé Mongol, en colores, de primera, yarda	3.25
Meteoro Francés, en colores, yarda	2.00
Flat Crep en colores, 1 y media yarda, de ancho, yarda	4.25
Georgette y Crepé Floreados, en colores, yarda	2.50
Georgette Romano, en colores, de primera, yarda	3.50
Georgette en colores, de primera, yarda	2.00
Georgette en colores, clase extra, yarda	2.70
Crepé Francés, en colores, yarda	1.50
Crepé de China, en colores, yarda	0.75
Burato en colores, de primera, doble ancho, yarda	1.50
Burato en colores, de segunda, doble ancho, yarda	1.00
Tela China cruda, doble ancho, yarda	0.70
Cortinas de punto, 3 yardas de largo, par	2.00
Liberty Inglés, doble ancho, yarda	0.70
Raso de seda, doble ancho, yarda	1.40
Tela Espejo, en colores, yarda	1.10
Tela Espejo, clase extra, blanca y negra, yarda	1.60
Piezas de Tela Rica de 10 yardas, una pieza	1.10
Telas Especiales de seda, color negro, para Abrigos, yarda	3.00
Sarga de seda, en colores, yarda	3.00

Gran surtido de Telas Blancas de Lino y Algodón.

Servimos pedidos al interior.

R. Granados

San Ignacio No. 32, (entresuelos), entre Muralla y Sol.—Teléfono M-7073.

IMPORTACION EXCLUSIVA DE TELAS BLANCAS

RAFAEL BANGO — HABANA 107
APARTADO-1002 TELEFONO A-2748
LA HABANA

Ningún teatro lírico puede proporcionarle mejor música que la reproducida por la *Nueva* Victrola Ortofónica

Modelo *Credenza*

La *Canción del Toreador* de *Carmen*; el *Coro de los Soldados* de *Fausto*; la *Barcarola* de *Los Cuentos de Hoffman*; el *Coro de los Sacerdotes* de *La Flauta Mágica* de Mozart y otras incomparables joyas de las mejores óperas del mundo son reproducidas con toda exquisitez y perfección por la *Nueva* Victrola Ortofónica.

Visite el establecimiento de un comerciante Victor y pida una audición musical de sus discos favoritos. Sólo así podrá apreciar la maravillosa ejecución de este admirable instrumento nuevo.

Comerciantes Victor en todas las poblaciones importantes de la isla

La Nueva Victrola Ortofónica

Victor Talking Machine Co. Camden, N. J., E. U. de A.

PARA ELLOS Y PARA ELLAS

Por la Doctora HERMINIA PLANAS

SECRETOS DE UNA PARISIENSE. CONOCETE A TI MISMA

Estimada amiga:

Comparando los grabados presentes puede comprenderse que no siempre un vestido con el frente corrido es indispensablemente favorable para las señoras de corta estatura. Véase el grabado pequeño, donde los costados flotantes de ambos lados del delantero dan **amplitud** al conjunto. El mismo vestido, sencillamente conservando la línea recta es mucho más ventajoso para las bajitas.

Suya,

Leticia

Curiosilla.

Imposible dar tantos informes por este medio. Como más breve me limitaré a copiar lo que dice el folleto en castellano sobre la materia.

El No. 37 o el Estuche Ideal, contiene el tratamiento Embellecedor Clásmico Boncilla completo. Tiene un tubo número 7 del Embellecedor Clásmico, un frasco número dos de Cold Cream y Crema Evanescente, una caja número 2 de Polvos y una Pastilla de Jabón Embellecedor. Esto es suficiente para al menos 15 ó 20 tratamientos completos.

El Embellecedor Clásmico Boncilla se vende también separado en tubos y frascos. Cualquiera de éstos puede usarse en caso de que se haya agotado el de su estuche. Los encontrará de venta en su botica favorita.

El ingrediente clásmico azul gris del Embellecedor Boncilla, que es admirablemente suave y particularmente activo, está mezclado con bálsamos finos orientales. No hay nada que supere o iguale a Boncilla.

Las dos cremas Boncilla se venden separadamente en tubos y frascos, para usarlas individualmente o para reponer las que se hayan agotado en su estuche. Pocas cremas gozan de tan grande popularidad como la Evanescente y Cold Cream Boncilla. El Cold Cream constituye la nutrición del cutis y su uso es recomendable porque absolutamente no promueve el crecimiento de vello. La Crema Evanescnte, además de no contener grasa y de ser invisible, tiene un gran mérito prominente, de no secar el cutis. Ambas han cambiado el gusto de miles, debido a su delicada fragancia. Están de venta en todas las tiendas y boticas. Lo que sí puedo decirle, es que estos productos son realmente buenos, a juzgar por los excelentes resultados que obtengo de ellos.

Esperanza Lomas; Marietta; G. Arias.

Agradecida a ustedes y otros amables lectores que se apresuraron a mandar copias de las poesías pedidas por otros consultantes.

Ahora haré constar aquí las copias que ustedes desean. No dudo que se verán pronto complacidos.

Marietta solicita letra de "Shopenhauer", de E. Carrere. Esperanza Lomas, desea copia del dueto cómico "El Amor en el Teatro".

Si algún lector manda esas composiciones, recuérdeme el nombre de los solicitantes. Gracias anticipadas.

"Mme. Olga de Loutsky".

Una distinguida señorita que fué su querida discípula desea obtener cierta fotografía que se tomó en grupo con un número de amigos y amigas en Buen Retiro, en una fiesta con que Mme. Olga de Loutsky obsequió a sus discípulos la víspera de embarcar para New York.

La señorita que solicita los datos que pido: el negativo de aquella fotografía o una copia de ella, me da los nombres de las señoritas y jóvenes, entre ellos el de Eduardito Pujols, y también firma con su nombre.

Agradeceré mucho una llamada telefónica. F-4816 o informes por escrito a 15 468 entre 10 y 12, Vedado.

Aurora.

La pomada "Liliana" para hacer crecer el cabello, puede pedirla a El Encanto, departamento de perfumería. El botecito vale dos pesos. Puede tener la seguridad de que es realmente buena. Son muchos a recomendarla.

ESPIRITU DE CRITICISMO

Cuán dañinas, contagiosas y malsanas son la contemplación irónica, la eterna sonrisa de la crítica indiferente, y la burla sangrienta que corroes, escarnece y demuele todo, que hace omisión del deber personal y del afecto vulnerable, y que sólo piensa en comprender sin ejecutar! El criticismo convertido en hábito, monomanía y sistema es la abolición de la energía moral, de la fe y de toda fuerza.

CANTAR

¡Ay, quién pudiera decirte
todas las cosas que pienso,
sin que de mí te rieras
al conocer mis secretos!

Sr. Osman Reyes.

La Serenata Galante, el Tango Valentino, Remembranzas de Valentino, ya están en discos Víctor, así como Franco Solo, todos estos cantados por Margarita Cueto y Juan Pulido; estas piezas musicales son bonitas y cantadas por estos buenos cantantes, mucho más.

Los acaban de recibir en La Casa Venus, Prado 93, Teléfono M-4148.

Traslado a mis lectores.

Sra. Doctora Herminia Planas.
Habana.

Muy señora mía y de toda mi mayor consideración y respeto: Hace tres meses me dirigí a usted y la envié sobre para contestar (con sello), pero sin duda creyeron era algún envío de dinero y la carta no llegó a su poder. Hoy me tomo la libertad de dirigirme nuevamente a usted, rogándola me perdone por esta molestia que la doy; no dudando de su gran bondad me complacerá.

Yo desearía saber si hay algún método o sistema para aprender a tocar la flauta sin música; por números, por ejemplo, o letras o alguna otra forma fácil. Recuerdo haber leído hace unos meses que había venido a la Habana un señor Cura que enseñaba a tocar todos los instrumentos por un método de su invención y que era muy fácil.

Pues bien, bondadosa señora, yo quisiera que por medio de su leída Sección hiciese público este deseo mío de aprender a tocar la flauta; pagando por supuesto lo que me dijesen por mensualidad. Suponiendo haya alguno que quiera darme lección, ya me dirá cuánto cuesta y la dirección para dirigirme a él. Suponiendo encontremos alguien, como dijo antes, estimaría otro favor de usted y es: viese en alguna casa de música o mejor dicho de instrumentos musicales, cuánto cuesta una flauta de Boj o de Ebano, para remitirle su valor incluyendo en ello el expreso y que lo mandase la misma casa para evitarle más molestias.

Perdóneme, nobilísima señora, por tanta molestia como le doy y vea en qué puedo complacerla, reiterándole mi agradecimiento y quedando muy atento s. s. q. b. s. p.

R. G. G.

Agradeceré informes para ayudar a este joven estudioso, que bien lo merece su empeño. Gracias anticipadas.

Humorismo.

Un comerciante trata de vender una cocina de hierro a una señora, la cual hace la reflexión siguiente. "Yo la compraría de buena gana, pero mi marido puede desaprobar la compra".—A lo que el comerciante replica: "No la preocupe eso, señora, siempre será para usted más fácil conseguir un nuevo marido que una cocina como ésta."

Dudosa.

Es combinación de mal gusto llevar al mismo tiempo mantón de Manila y sombrero. Mucho mejor sería un chal de piel o de seda, de no ser un abrigo o vestido abrigado en los días fríos o húmedos.

Todo, menos mantón y sombrero juntos.

Madrina.

Si usted puede hacerlo, debe regalarle el ajuar de bautizo a su ahijadita. Vaya a "La Canastilla", Galiano 18, muy cerca de San Lázaro, y vea las preciosidades que tiene esa casa para los bebitos. En colores tiernos y blanco. Hable con la señora Caballero y dígale que va de mi parte. Teléfono: M-2072.

Buen consuelo.

El enfermo.—¿Y es una operación absolutamente necesaria?

El médico.—No. Pero es la que suele hacerse para adquirir uno más práctica.

Maestra.

Las comedias puede adquirirlas en La Académica"; tienen un surtido de comedias para niñas, niños y jóvenes, preciosas; lo mismo coros con letra. Prado 93, bajos de Payret. Teléfono: A-9421.

También los Temas de Besteiro para el ingreso en el Instituto.

Para los golosos.

Algunas recetas de platos sabrosos y fáciles, dedicados a muchos lectores que no se interesan por "modas" y otros asuntos triviales:

TORTILLA DE HUEVAS DE LISA

Tómense las huevas y pónganse en la parrilla, dénseles dos o tres vueltas, luego se apartan y se les quita la piel y se rallan, se corta un ajo en pedazos pequeños y unas ramitas de perejil bien picado y se le añade, una vez que está hirviendo la manteca en que se ha de hacer la tortilla, se echan en ella los huevos batidos, agregándole el polvo de las huevas, se saltea, si se desea a la francesa, o se vuelve sofrita, si se quiere a la española.

HUEVOS A LA NIEVE

Se toman doce huevos y se le separan las claras de las yemas y se baten las claras con cuatro onzas de azúcar en polvo y dos cucharadas de azahar, luego se ponen a cocer en una cacerola un jarro de leche, media libra de azúcar y dos cucharadas de agua de azahar y cuando hierven échense por cucharadas las claras batidas y se sacan una a una con cuidado, con una espumadera, cuando han hervido y se dejan escurrir por el tamiz, acto seguido se le quita la mitad de la leche y se echan en el resto las yemas batidas, meneándolas bien, apartándose la cacerola cuando están bien hiladas y se echan las claras cocidas en una fuente, vaciándole por encima la leche con las yemas que se han acabado de cocer y se espolvorean con canela.

MACARRONES A LA NAPOLITANA

Prepárese un buen estofado de carne, cuya salsa procúrese que tome un color obscuro, teniendo cuidado de que no se queme; pónganse los macarrones al fuego, aparte, con agua y sal, hasta que estén cocinados, se dejan ablandar más o menos, según se desée y se ponen en el tamiz a fin de que escurran bien y en el acto se pasan a una cacerola con manteca y en la salsa del estofado se empapan los macarrones y luego se van colocando por capas en una fuente, entre las que se pondrá queso parmesano rallado y jugo hasta que se acaben los macarrones.

La Cámara de Comercio de Cienfuegos y los damnificados por el ciclón

El día 8 del actual celebró sesión reglamentaria la Directiva de la Cámara de Comercio, Industria y Navegación de Cienfuegos, con asistencia de los señores:

Presidente, Roberto S. Caballero; Vice Presidente 1o., Ramón Torre; Secretario, Vicente Fornias; Vice-Secretario, Ricardo Guerra; Tesorero, Serafín Rojí; Vice Tesorero, Fernando M. Revuelta, Vocales: Antonio Alvarez, Pedro Casajuana por Atilano Vélez, Ricardo Villamil, Vicente González, Luis Felipe Guzmán y José Pastor Avello.

La Presidencia declaró abierta la sesión.

Se leyeron las actas ordinaria de la anterior sesión y de las extraordinarias de fecha 26 y 29 de octubre, que fueron aprobadas.

Se dió lectura a la correspondencia de la que quedaron enterados los concurrentes.

Se dió cuenta por la Presidencia de la liquidación de lo recaudado para los damnificados por el ciclón y forma de su empleo, habiéndose acordado por unanimidad su aprobación.

Ofrecida la palabra a los señores Directivos hizo uso de ella el señor Ramón Torre, Vice Presidente 1o. manifestando que conforme se anunció se había llevado a efecto la reunión de las fuerzas vivas que el Comité de la Cruz Roja había invitado, y que en representación de la Cámara de Comercio, y por ausencia del señor Presidente de la misma, que así se lo había encargado concurrió a ella; que en dicha reunión se trató de la necesidad de prestar auxilio a los que por consecuencia del último ciclón habían sufrido grandes perjuicios en el poblado de Caonao: que allí se trató de que se unificasen las fuerzas formando para ello un Comité gestor cuyos componentes serían: los Presidentes de la Cámara de Comercio, Liceo, Casino Español, Club Rotario y Cruz Roja y que él acreditó ante la reunión, que representaba a la Cámara de Comercio a cuya Junta Directiva informaría del resultado de la reunión que había concurrido a la reunión del Comité nombrado, celebrada el domingo once y en la que se acordó volver a reunirse el próximo jueves; que les informó del resultado de la suscripción hecha para socorrer a los damnificados de la Habana y Caonao de la que practicada su liquidación había quedado para socorrer al poblado de Caonao la suma de $610.16, que con otras donaciones hechas ascendía a $921.16; que se habían nombrado una Comisión investigadora compuesta de los Presidentes de la Cámara de Comercio, Centro de Propietarios; Liceo; Casino Español; Club Rotario; Cruz Roja y un Ingeniero miembro de la Cruz Roja; y terminó diciendo era su opinión que constituido el Comité,—para atender a los daños ocasionados en Caonao,—por la Cruz Roja, fueran entregados a dicho Comité los fondos que la Cámara tuviera para ese fin.

Escuchado con atención lo expuesto por el señor Torre, mereció la aprobación unánime por su actuación y se acordó la proposición suya de entregar al Comité de Auxilio la cantidad que había sido anteriormente indicada. El Secretario actuante amplió la proposición manifestando que se aumentase con lo que la Cámara posteriormente ha recaudado para las víctimas de Caoñao; con lo que, en junto, asciende a $936.00, y lo cual también fué acordado.

Continuando en el uso de la palabra el señor Torre propuso que se le dirigiera una comunicación a los señoresJosé Tamayo y Ricardo Prado, Agente Comercial y Jefe de Estación de los Ferrocarriles Unidos, manifestándoles la extrañeza que ha causado a esta Directiva su no concurrencia a la reunión que se celebraba el 22 del próximo pasado y a la que fueron invitados: reunión que obedecía a las ofertas que el señor Tamayo había hecho de actuar para tratar de resolver las dificultades que entre el Comercio, la Asociación de Conductores de Carros y Camiones y la Empresa existían: lo que fué acordado.

Con respecto a la solicitud de una estación inalámbrica en Cienfuegos, hecha por varios señores comerciantes asociados de la Cámara, se acordó prestar el mayor interés a éste asunto; por ser tan necesario éste servicio al comercio de esta ciudad' El Secretario actuante manifestó era conveniente se invitara al Rotary Club para que gestionara también la instalación inalámbrica. Lo que fué acordado.

Se dió cuenta con el balance del mes de octubre cuyo saldo fué aprobado.

Se escusaron los señores José Reigosa, doctor Aracelio O. Díaz, Andrés Franco, Magín Rodón, Victoriano López y Eliseo Rangel Curiel; Vocales.

Y no habiendo mas asuntos de que tratar se dió por terminada la sesión.

Liquidación que se presenta a la Junta Directiva de la Cámara de Comercio, Industria y Navegación de lo recaudado para los damnificados por el ciclón y forma de su empleo.

DEBE

Noviembre 6.— Importa lo recaudado en el Comercio	$1.482.66
Importa lo donado por la Cámara	$ 250.00
	$1.732.66

HABER

Noviembre 6.— Pagado a Hormachea Gómez y Compañía, su cuenta 300 tejas galbanizadas a 65 centavos	$ 195.00
Pagado a Odriozola y Compañía su cuenta 300 tejas galbanizadas a 70 y medio centavos	$ 211.50
Pagado a N. del Castaño y Compañía su cuenta 5000 pies de alfardas y 18.000 tablas a $50.000 y $25.00 el millar	$ 700.00
Gastos automóvil para Comisiones	$ 16.00
A favor damnificados en Caonao	$ 610.16
	$1.732.66

Cienfuegos Noviembre 6 de 1926.

Renovador de A. Gómez

CURESE de esa cruel enfermedad como se han curado miles de enfermos que a diario nos escriben agradecidos.

TOME

Renovador de A. Gómez. Unico remedio conocido hasta hoy que cura pronta y radicalmente: Asma, Catarros, Grippe e impurezas de la sangre.

DE VENTA EN DROGUERIAS Y FARMACIAS

LOS POROS DE LA PIEL NECESITAN LIMPIEZA en vez de cosméticos. Las pomadas, grasas y el polvo de la calle, tapan los poros de la piel e impiden que los desperdicios del organismo sean expulsados con el sudor.

Investigaciones realizadas por un Laboratorio de New York, con siete diversos jabones muy conocidos (incluyendo el mejor jabón de Castilla) han demostrado que el más recomendable por no ser irritante, así cómo por sus propiedades higiénicas y detergentes, es el

Jabon de Reuter

Perfume exquisito

Ingredientes:—Jabón neutro, óxido de zinc, borato sódico, goma benjuí, timol, santalol y cinnamein.

Envíe el Cupón

Es muy probable que sus dientes posean blancura de perlas, y que sólo los empañe la película. Miles de personas tienen dientes de brillo maravilloso, sin saberlo . . . quizá Ud. sea una de ellas. Haga esta prueba sorprendente y convénzase.

Su Sonrisa

Mostrará la Blancura de Sus Dientes en Pocos Días, si Hace Ud. Esto.

Este Método Nuevo y Sencillo Elimina la Película Que Oculta la Belleza de Sus Dientes.

HACE diez años se veían por todas partes dientes opacos y sucios. En la actualidad son una rareza. Observe las sonrisas francas, por dondequiera que dirija la vista.

No crea Ud. que su dentadura es distinta, ni que es natural que esté opaca y manchada. Ud. puede corregir ese estado, de una manera notable, aun en unos cuantos días.

La ciencia moderna ha descubierto métodos nuevos para proteger y embellecer la dentadura. Ahora lo emplean millones de personas. Los aconsejan los principales dentistas. Por su propio bien, debe hacer la prueba que se ofrece aquí.

Haga esto. Combata esa película sucia, pues favorece las enfermedades y la fealdad de la dentadura

Pásese la lengua sobre los dientes, y sentirá una película.

Esa película es el enemigo de sus dientes. Ud. debe destruirla. Se adhiere a la dentadura, penetra en los intersticios de los dientes y allí se fija. Absorbe las manchas y le da a su dentadura ese aspecto empañado. En ella se reproducen los microbios a millones, y éstos, con el sarro, son la causa original de la piorrea.

Ahora se atribuyen a esta película la mayoría de las enfermedades de los dientes, incluyendo la caries. Los métodos anticuados no pudieron nunca combatirla. Por esa razón iban en aumento las enfermedades de la dentadura, y abundaban los dientes feos.

3 veces al día— luego observe la diferencia

En Pepsodent la ciencia dental ha descubierto dos eficaces destructores de la película. Tienen por objeto coagular la película y luego eliminarla.

Ahora bien, lo que Ud. observe una vez eliminada la película—la blancura y limpieza de la dentadura—será una verdadera sorpresa para Ud.

* * *

Nunca se obtuvieron estos resultados, con los métodos antiguos.

Se consideran peligrosas para el esmalte, las substancias duras y ásperas.

Por este motivo, el mundo ha adoptado este método nuevo, en gran parte por consejo de los dentistas. Constituye el último adelanto de las investigaciones científicas modernas.

* * *

Le permitirá disfrutar de una dentadura brillante, como la que le causaba admiración en otras personas. También le dará más protección contra los males de la dentadura. Y también contra las enfermedades de las encías, porque vigoriza las encias.

Unos cuantos días de uso demostrarán, sin género de duda, todas sus propiedades.

Envíe el cupón y recibirá gratis un tubito para 10 días. Uselo tres veces al día—en la mañana, en la tarde y a la hora de acostarse—y observe entonces la diferencia notable de su dentadura.

Pepsodent
MARCA ROTOS
El Dentífrico Moderno

Basado en investigación científica moderna. Recomendado por los más eminentes dentistas del mundo entero. Ud. verá y sentirá inmediatos resultados

Proteja el Esmalte

Pepsodent desintegra la película, y luego la elimina por medio de un elemento pulidor más blando que el esmalte. No use nunca un dentífrico que contenga substancias duras.

6-21-SR

Gratis — Un tubito para 10 días

THE PEPSODENT COMPANY,
Depto C6-8, 1104 S. Wabash Ave., Chicago, U. S. A.
Sírvanse enviar por correo un tubito de Pepsodent para 10 días a

Nombre.....

Dirección.....

Dé dirección completa—sólo un tubito para cada familia.

Los insectos traen enfermedades a millares de personas

ESTAS pequeñas plagas constituyen una amenaza mayor que la invasión de un ejército. Los insectos entran en todas partes sin impedimento y traen enfermedades a todas las personas y a las criaturitas. Las moscas traen el cólera, la fiebre tifoidea, la tuberculosis, los microbios de la parálisis infantil; el mosquito trae fiebres mortíferas de todas clases; la chinche lleva los microbios a otras personas no contaminadas.

Al cabo de años de investigaciones la renombrada empresa mundial, la Standard Oil Co. (New Jersey), E. U. A., ha perfeccionado un producto que ofrece un medio seguro y sencillo de exterminar estos insectos.

Este producto es el Flit. Atomizando este producto se limpia una casa en pocos momentos de las moscas y mosquitos que traen la enfermedad. El Flit es limpio, fácil de emplear y ofrece toda seguridad. Extensas pruebas han demostrado que el Flit no mancha ni daña los tejidos más delicados.

Flit extermina los insectos que infestan la casa

Con solamente atomizar el Flit se exterminan las moscas, los mosquitos, las chinches, las cucarachas, las hormigas y asimismo sus gérmenes. Flit penetra en las hendeduras y rendijas en que se alojan y reproducen los insectos. Se puede también aplicar Flit sobre la ropa; mata las polillas y sus larvas que hacen agujeros en la ropa.

Para librar una casa de estos insectos dañinos basta aplicar Flit. De venta en todas partes.

STANDARD OIL CO. (New Jersey), E. U. A.
Distribuído por West India Oil Refining Co. of Cuba

FLIT

Marca registrada

DESTRUYE

Moscas - Mosquitos - Polillas - Hormigas - Chinches - Cucarachas

Muchos otros insectos y sus gérmenes que infestan el hogar

La lata amarilla con faja negra

M.E.C.D. 2016

PIELES

PARA ADORNO DE VESTIDOS

De pelo largo y corto. En todos los colores y anchos. Hemos recibido la colección más bonita y los tonos de colores más elegantes que se han curtido. No se desespere buscando la piel que necesita. Venga a ver nuestro surtido y en seguida la hallará. Precios: Desde 80 cts. hasta $6.00 la vara.

PIEL DORADA Y PLATADA

También de esta clase de piel hemos recibido en diferentes anchos y calidades.

De media vara de ancho desde $1.00 la vara.
De una y cuarta varas de ancho a $2.25 la vara.

MANTONES

Y CHALES

El surtido de mantones y chales que hemos recibido es encantador. En interminable surtido de colores y muy diversos bordados. Hay finísimos mantones bordados a mano desde $25.00. Entre los que hemos recibido los hay muy delicadamente pintados. En dibujos caprichosísimos.

RETAZOS

Los lunes y martes de cada semana hacemos grandes liquidaciones de retazos. Los de la próxima semana son verdadeamente interesantes. Hay muchos cortes de vestido de finas sedas a precios insignificantes.

LA ELEGANTE

Dos casas con precios de almacén
Muralla esquina a Compostela y Neptuno 48
Teléfonos A-3372 y M-1799

NUEVOS MODELOS

en charol, charol y pieles de colores y pieles obscuras. No compre sin ver antes nuestra exhibición de calzado fino, importado. Las modas de Europa y Norte América.

Precio: Desde $7.50

Gratis se envía el catálogo ilustrado.

PELETERIA DE LUXE
LA GRANADA
OBISPO Y CUBA MERCADO Y Cº HABANA

1 d-14.

LA SEÑORA VIUDA DE PUMARIEGA

Ha abandonado la Policlínica Nacional, donde el día 15 del pasado mes sufrió una delicada operación quirúrgica que le fué practicada por el doctor Gómez Rosas—a quien auxiliaron en la intervención los doctores Elizegui y Soler,—la señora Angelina Fraile, viuda de Pumariega, hermana política de nuestro querido compañero el señor Juan Antonio Pumariega.

Durante el tiempo que permaneció en la Policlínica Nacional atendieron también muy solícitamente a la distinguida paciente, los médicos internos, doctores Camacho y Yero, así como las enfermeras del establecimiento.

La operación a que con venturoso éxito fué sometida la señora Fraile, viuda de Pumariega, a quien felicitamos por su curación, constituye un nuevo triunfo para el notable cirujano doctor Gómez Rosas y aumenta el buen crédito de que goza la Policlínica Nacional.

ECLADOR

Brillante incomparable para las uñas: dá brillo y color; una aplicación dura ocho días y resiste al agua. Tonos: Rojo, Rosa y Rosa pálido.
Pídalo en Sederías, Peluquerías y Boticas.
Fabricante: J. LESQUENDIEU
París.—Agentes: F. Leroy y Ca.
Apartado 1143. Habana.
1d-31

Sus Uñas

Brillantes y Rosadas

Cada gota de BRILLO "El SOL DE ORO" es una joya en sus uñas; única en moda, y que satisface todos los gustos; cinco tonos: Natural, A. B. C. y D., desde el natural hasta el más rojo. Dura 30 días, no mancha la uña, ni la parte.
Gratis la prueba en sederías, farmacias y peluquerías.

Estuche: $1.00

Nueva Presentación Contiene 30 Gramos

11392 1 d-14.

ANUNCIESE Y SUSCRIBASE AL DIARIO DE LA MARINA

HABANERAS

Viene de la página CINCO

SEASON

LA TEMPORADA QUE LLEGA

De la estación invernal.
Las últimas noticias.
Nuestra gran season quedará inaugurada el 11 del mes próximo con la inauguración de las carreras.
Días después empezarán en el Jockey Club las fiestas semanales.
Fiestas de los martes.
De buen tono.
Están llevándose ya a cabo en Oriental Park los preparativos para la jornada hípica de los noventa días.

Muy pronto vendrán Mr. Bowman, Mr. Flynn y otros magnates del Hipódromo de Marianao.

Almendares, el aristocrático hotel Almendares, adelanta este año la fecha de su reapertura.
Será el 16 de Diciembre.
Decididamente.
El señor Alfredo Gamard antes de volver a los Estados Unido dejará ordenadas las reparaciones de todos los desperfectos que causó el ciclón en Almendares.

Daños de poca consideración, en realidad, que no alcanzaron al cuerpo principal del edificio.
Intactos los salones.
Sin el menor perjuicio.
Muchas y muy halagüeñas las promesas que para la temporada nos tiene hechas el amigo Gamard.
Vendrá un chef de París.
Trae su personal.

La orquesta, toda de profesores americanos, es de las mejores que en todo tiempo se han oído en el hotel Almendares.

Cuanto a la pareja de baile es de las que más brillan en los cabarets elegantes de Nueva York.
¿Y el Casino?

La alegría del invierno.
Parece determinada para el jueves 18 del entrante la fiesta inaugural de la temporada.

Noches del Casino.
¡Qué deseadas...!

DESDE PARIS

Un cable.
Que recibí ayer de París.
Me traía un saludo de amigos ausentes reunidos en el almuerzo con que fué festejado el cumpleaños del simpático joven Gaspar Betancourt.
Almuerzo criollo.
En famoso restaurant.

Firman el despacho el general Matías Betancourt y su hijo Gaspar con el doctor Carlos E. Garrido y mi sobrino Eduardito Fontanills.
Correspondo al saludo con otro que desde aquí mando a todos.

Cordial y afectuoso.

EL ULTIMO COMPROMISO

De amor.
Gratas nuevas siempre.
Es hoy la de haber sido pedida para el joven Miguel Angel Caballín, alférez de navío de la Marina de Guerra, la mano de Antonieta González Quijano.
Señorita encantadora.
Muy graciosa y muy bonita.

Hija del capitán Arturo González Quijano, del Ejército de la República, ante quien fué hecha la petición oficialmente por el hermano del joven marino, señor Alfredo Caballín, del comercio de esta plaza.
No demorará la boda.

¡Enhorabuena!

DIAS

Un saludo.
Con mis felicitaciones.
Llévenlo estas líneas, con la expresión más arectuosa de mis simpatías, hasta la gentil y muy graciosa señorita María Veneranda Carbonell y Aguirre.
Está de días.
Y es su cumpleaños.
Celebra los dieciséis, la más dulce edad después de los quince, la encantadora señorita.
Por sus familiares y por sus amigas se verá muy festejada.
Tendrá un día feliz.
De grandes satisfacciones.

Continúa en la página NUEVE

"EL SIGLO"

MUEBLES DE ARTE
Novedades en lamparas y objetos para regalos.
Visítenos e impóngase de nuestros bajos precios.
O'REILLY Y HABANA
Teléfono A-6135

CARTERAS DE PIEL

Uno de tantos artículos finos, elegantes, y propios para obsequiar a un caballero, que podemos ofrecerle en la mas espléndida variedad. Tenemos carteras lisas, en tamaños de billetera, de visita, y monederos; también adornadas con esquinas, cantoneras, escudos, y alegorías de oro. De finísimas pieles de rusia, de foca, cocodrilo, tiburón, etc. Todas en formas y estilos modernos.

La Casa Quintana
LA CASA DE LOS REGALOS

1 d-14.

De Instrucción Pública

ELECCION DE DIRECTOR

El Claustro de la Escuela Normal en sesión celebrada ayer mañana eligió para Director en el bienio 1926-28 al Profesor Dr. Miguel de Carrión, que ocupará dicho cargo desde el 29 del actual.
Enhorabuena.

REUNION APLAZADA

Ha sido diferida para el próximo mes la reunión que debía celebrar la Junta de Superintendentes mañana, en Camagüey.

DIRECCION DE BELLAS ARTES

Ayer fué creada en la Secretaría de Instrucción Pública la Dirección de Bellas Artes, por Decreto Presidencial.

CURSILLO

El acostumbrado "cursillo" que anualmente autoriza la Secretaría de Instrucción Pública a los alumnos de la Universidad Nacional a quienes faltan no más de dos asignaturas para graduarse, fué concedido ayer.

LICENCIAS POR MATERNIDAD

Se han concedido licencias por maternidad a las maestras siguientes: María Martín de la Torre, de Bauta; Lucía Herrera, de Guines; Blanca Parra Adams, de Guane, Edelmira Núñez, de Palmira; Carmen Marín de Molina, de Cienfuegos.

TRASLADOS

Se han aprobado los traslados de los maestros siguientes: Josefa Prieto de la Escuela núm. 25, para el aula 3a. de la Escuela número 6 de Santo Domingo; José Espinosa, para el aula 3 de la Escuela número 5 de Pueblo Nuevo, de Jiguaní; Serafina Navarrete, para el aula U, de la Escuela número 18 en el barrio de El Yarey, de Puerto Padre.

NOMBRAMIENTOS

Se han aprobado los nombramientos y las ratificaciones de los maestros siguientes: María de los Angeles Trinidad Castiñeira Leyva, de Cienfuegos; Juana González Iznaga, y Emma Poveda, ambas de Guantánamo.

ESCUELAS PRIVADAS

Han sido autorizadas las siguientes:

1. San José, establecida en la avenida cuarta esquina a la calle 9, en Cárdenas, dirigida por Mercedes Loredo, natural de la Habana. Alumnos: 120.
Auxiliares: Blanca Abascal, de Matanzas; María García, de Biarritz, Francia; Antonia Gaume y Jovita Brote, de Tudela, España; Francisca Plana, de Cienfuegos y Mercedes Ibarreta, de Bilbao, España.
Autorización número 11.

2. San José, Avenida Cuarta número 236, Cárdenas, dirigida por Mary Bárbara Crawford, natural de los Estados Unidos de América. Alumnos: 75.
Auxiliares: Verónica Varona, de Camagüey; Winifred García, de la Habana y Jovita Camino, de Puerto Rico.
Autorización número 12.

3. Martí, calle de Máximo Gómez número 11, Limonar, dirigida por Dolores Febles Rodríguez, natural de Matanzas. Alumnos: 30.
Autorización número 13.

4. San José, calle de Cervantes número 6, Máximo Gómez, dirigida por Herminia del Corazón de Jesús, natural de Matanzas. Alumnos: 30.
Auxiliar: Guillermina Valdés Hernández, de la Habana.
Autorización número 14.

5. Dolores Llaca, Segunda Avenida número 252, Cárdenas, dirigida por Dolores Llaca Poo, natural de dicha ciudad. Alumnos: 40.
Autorización número 15.

6. Escuelas Pías, Sexta Avenida números 66 y 68, Cárdenas, dirigida por Ignacio Lorente Pérez, natural de Cárcal, Navarra, España. Alumnos: 150, de ellos 30 a pupilaje.
Auxiliares: Rafael Recasens, Luis Caja, Eusebio Ollar y Agustín Solá, de España.
Autorización número 16.

7. La Encarnación, calle Máximo Gómez números 13 y 15, Limonar, dirigida por Guillermo Ferráez Zamora, natural de Güines.
Alumnos: 80.
Auxiliar: Mercedes Mendoza de Ferráez, natural de Güines.

1. José Martí, calle de Antonio Maceo, número 84, Matanzas, dirigida por Catalina Peláez de Beltranena, natural de Jaruco.
Alumnos: 23.

2. Nuestra Señora del Amor Hermoso, América número 25, Matanzas, dirigida por Juana Rosa Guedes Romero, natural de dicha ciudad.
Alumnos: 34.

3. La Inmaculada, San Severino número 19, Matanzas, dirigida por Aurora Casas Pérez, natural de dicha ciudad.
Alumnos: 30.

4. San Francisco, Independencia 236, Matanzas, dirigida por María Saiz Morales, natural de dicha ciudad.
Alumnos: 45.

5. Consuelo Miranda, calle de Contreras número 32, Matanzas, dirigida por Raúl Miranda y Fernández, natural de dicha ciudad.
Alumnos: 45.
Auxiliar: Georgina Miranda Mirabet.

6. María Auxiliadora, Avenida de los Mártires número 87, Camagüey, dirigida por Ana María Estrada, natural de dicha ciudad. Alumnos: 30.

7. María Oti, calle de Plácido número 20, Santa Clara, dirigida por María Oti Ruiz, natural de dicha ciudad. Alumnos: 23.
Auxiliar: Dolores Oti Ruiz.

8. Tuinucú, Central Tuinucú, Sancti Spíritus, dirigida por Amelia Sánchez de Pérez, natural de dicha ciudad. Alumnos: 40.

Estas autorizaciones están marcadas respectivamente, con los números comprendidos del 19 al 26.

REUNION APLAZADA

La reunión de la Junta de Superintendentes, que había de comenzar en Camagüey, el próximo lunes, día 15, ha sido aplazada para fines del mes actual o principios de diciembre.

Nuestro Departamento de Perfumería le ofrece el maravilloso producto

SEINS DE VENUS

El más delicado y el más eficaz para el cuidado y conservación de la belleza de los senos.

La Casa Grande
ANGONES Y COMPAÑIA
S. RAFAEL Y GALIANO

Sumario de los Lunes de La Casa Grande

Siguiendo la costumbre de todos los lunes, mañana ponemos a la venta un interesante conjunto de artículos a precios excepcionalmente reducidos con el carácter de reclamo. Entre ellos figuran los siguientes:

Corseletes,
Fajas,
Fundas,
Juegos de cama,
Toallas,
Batas de baño,
Vestidos,
Juegos de linón,
Juegos de opal,
Kimonas,
Bolsas,
Pulsos,
Aretes,
Pasadores,
Arrebol,
Polvos comprimidos,
Talco "Coty",
Talco "Houbigant",
Cold Cream "Mary Garden",
Colonia "Ezavín",
Adornos de plumas,
Aplicaciones de tissú,
Galones,
Cambray,
Crea,
Sarga,
Franela,
Terciopelo,
Seda espejo,
Crepé "Cantón",
Crepé satín,
Frazadas.

CIEN MIL PESOS COSTARA LA PAVIMENTACION DE LAS CALLES DONDE ESTA ENCLAVADO EL HOSPITAL NACIONAL "CALIXTO GARCIA"

SE CONSTRUIRAN TAMBIEN LAS ACERAS Y UN HERMOSO PARQUE, SEGUN LOS PROYECTOS QUE SE HAN MANDADO A HACER

CEMENTERIO Y MATADERO DE MARTI EN MAL ESTADO

SERAN RECLUIDOS PROXIMAMENTE EN MAZORRA, CUATRO DEMENTES PROCEDENTES DE VICTORIA DE LAS TUNAS, ORIENTE

En la mañana de ayer el señor Rogelio Espinosa, Director de Ingeniería Sanitaria Nacional, giró una visita de inspección a las obras de reparaciones que se vienen llevando a cabo en distintos pabellones del Hospital Nacional "General Calixto García", donde también se vienen construyendo nueve pabellones de madera, siete de los cuales fueron derribados totalmente por el huracán del día 20 de octubre. De esos siete pabellones que fueron destruídos por el meteoro, uno se construirá en el mismo sitio en que se hallaban, según nos manifestó el ingeniero señor Espinosa.

Todos estos pabellones de madera, necesarios para mejor atención de los enfermos que en número no menor de 900 diariamente se encuentran alojados en el Hospital, llenarán su cometido hasta tanto la Secretaría de Obras Públicas de acuerdo con su Plan General aprobado por el Congreso y de cuya recaudación por concepto de impuestos, un cinco por ciento se destina para la construcción y reconstrucción de hospitales y asilos, se decida a construir los pabellones de mampostería que aparecen en los planos generales del hospital, fecha en que entonces será un verdadero centro benéfico de fama internacional.

De acuerdo con los doctores Francisco María Fernández y Carlos Miguel de Céspedes, Secretario de Sanidad y Beneficencia y Obras Públicas, respectivamente, el ingeniero señor Espinosa viene confeccionando los planos del proyecto de calles, pavimentación y aceras de que serán dotados los hermosos terrenos que ocupa el Calixto García, así como también del parque que ha de construirse al fondo de los pabellones que están a la entrada, a la derecha.

Estas últimas obras, según fuimos informados ayer podrán costar aproximadamente unos ochenta o cien mil pesos.

También el Director de Ingeniería Sanitaria Nacional visitó ayer las obras de reconstrucción de pabellones del Sanatorio de Tuberculosos "La Esperanza" y las de construcción nueva del edificio destinado a vivienda del Director de dicho sanatorio, ya que el huracán derribó por completo, como saben los lectores, el que venía ocupando.

Las obras que se realizan en "La Esperanza" estarán terminadas dentro de varias semanas, esperándose también que para esa fecha lo estén las del Hospital Calixto García.

RECLUSION DE DEMENTES

El doctor Francisco María Fernández, Secretario de Sanidad recibió ayer del Juez de Primera Instancia e Instrucción de Victoria de las Tunas los expedientes relacionados con la reclusión en el Hospital de Dementes de Cuba (Mazzorra) de los enagenados Gaspar González Oliva, Isaac Johnson, José Montoto y José Abad.

Próximamente serán trasladados al Hospital de Mazorra dichos enfermos.

EL CUMPLIMIENTO DEL DECRETO NUM. 1440

El Presidente de la fábrica de refrescos "Ironbeer, S. A.", ha remitido al Secretario de Sanidad y Beneficencia un escrito en el que le felicita por las medidas dictadas últimamente por el Departamento, respecto a que todas las fábricas de refrescos, gaseosas, aguas mineromedicinales, etc., cumplan con exactitud lo que dispone, el Decreto Presidencial número 1440 de octubre del año 1922.

Hace varios días el DIARIO dió a conocer las órdenes dictadas por el Secretario de Sanidad y Beneficencia al Director de Sanidad para que por todos los jefes locales de la República se obligase a los propietarios de esa clase de industrias a cumplir el referido Decreto Presidencial.

CEMENTERIO Y MATADERO EN MAL ESTADO

El doctor Rensoli, Director de Sanidad, envió ayer una comunicación al Supervisor Sanitario de la Provincia de Matanzas, ordenándole hiciera una visita de inspección al cementerio y matadero del término municipal de Martí, pues según informes en que obran en su poder, se encuentran en mal estado, no reuniendo las condiciones exigidas en las Ordenanzas Sanitarias vigentes.

ANALISIS GEOLOGICO DE AGUAS

El señor Juan Fernández Jarén, Inspector de la Dirección de Ingeniería Sanitaria Nacional, elevó ayer a la Superioridad, un informe referente a la inspección girada días pasados a los manantiales conocidos por el nombre de Fuente de la Magnesia y los de Santa Fe, en Nueca Gerona y Santa Fe, respectivamente, Isla de Pinos, los cuales piensa explotar la firma Hernández y Salas, de aquella isla.

Según informe emitido por el Laboratorio Nacional, como resultado del análisis de las muestras de agua traídas por el Inspector, señor Jaren, estas son buenas, no conteniendo bacilos comunes ni bacilos coli.

PIANOS ALEMANES
GROTRIAN-STEINWEG
GÖRS & KALLMANN
RÖNISCH - GRUNERT
HUPFELD - GOTHA
AGENTES EXCLUSIVOS
VDA. DE CARRERAS Y CIA.
PASEO DE MARTI 115. - HABANA.

ANCHOAS EXQUISITAS
Palacio de Oriente
ANTONIO ALONSO, Hijos. Vigo, España

"Standard"
Efectos Sanitarios

En el "Fregadero" como en todos los Artículos Sanitarios "Standard" el más alto grado de belleza y confort se encuentran reunidos.

¡Insista! Exija "Standard". Cada artículo lleva esa marca fundida, y además su etiqueta

De venta por todas las casas importantes de Efectos Sanitarios de la Habana y del interior.

Standard Sanitary Mfg. Co
Pittsburgh, Pa.
Oficina en la Habana: Banco Canadá 417. Telf. M-3341

CORONAS DE FLORES NATURALES Y DE BISCUIT
SOL 70. TEL. A-5171

M.E.C.D. 2016

RESULTO UN ACTO SOLEMNISIMO AYER LA APERTURA DEL CURSO, REALIZADA EN EL INSTITUTO DE 2a. ENSEÑANZA

Discursos pronunciados por el director del Instituto y el Secretario de Instrucción Pública, felicitando a aquél por la obra realizada en dicho Centro.—Reparto de los diplomas

Aunque nadie pènde menos del elogio—por sobreentendido que del merecidísimo—que el coronel doctor Serafín Espinosa, actual director del Instituto de Segunda Enseñanza de la Habana, fuerza es hoy hacer pública manifestación del que merece y tiene conquistado, al más alto grado, por lo que ha realizado al frente del centro docente que rige hace un semestre, no más.

Al abrir ayer tarde sus puertas el Instituto de la Habana mostró tal cambio, en lo amplio de la tarea y en lo radical del esmero, que preferimos remitirnos a las fotografías, que en el próximo suplemento dominical publicaremos de "su obra" a estampar, premiosamente, encomio que al cabo no sería tan justo y elocuente como los aspectos apresados por "nuestro" Buendía, este "as" de la lente.

Remozado hasta el último rincón, organizado con pulcritud benedictina, ordenando hasta el máximum cuanto era menester, enriquecido por la reposición de museos, todo, en fin, acusa allí un inmenso caudal de energías, celosa e inteligentemente derrochadas para regocijo de todos, honor del plantel y orgullo—mudo, pero archilegítimo—de quien, como el coronel Espinosa cumple en tal medida, desmedida, su difícil deber.

Renunciamos también al deseo de reflejar las impresiones allí escuchadas ayer tarde, con motivo de la apertura de curso.

Esta fué prestigiada por una distinguidísima concurrencia, con los catedráticos doctores Diago, Edelmann, Baralt, Vélez (E.); señoritas López (Zelenia) y Mac Carty (Alicia) Oñate, Pérez Cabrera, Valdés Pagés, Mencía (F.); Aguiar, Vélez (R.); Monleón, Muxó, Parajón, Prieto, Valverde, Remírez, Bernal, Aragón, León, Bosch y Betancourt.

Del elemento académico anotamos al inspector general de Institutos, doctor Leandro González Vélez, los catedráticos de la Universidad doctores Dihigo (Juan M. y Ernesto); Ramos (S.); Soto, Massí, Soler etcétera etcétera; de las Normales, a las doctoras López Lay, Cabrera (R.) Delgado, Portela, Graff, doctores Caballero; profesores de Belén R. R. P. P. Gutiérrez Lanza y González (Fidel); de los Escolapios, R. P. Modesto Rica; de la Escuela de Cadetes, capitanes Céspedes, Varona, Ortega y teniente Otero, con un nutrido grupo de jefes y oficiales y altos jefes del Ejército, como el brigadier José Semidey; coronel Julio Sanguily; comandantes Algarra y doctor Ferrer, etcétera etcétera, y el ex secretario de Guerra, general Montes.

Señores doctores Balbino González, Saladrigas, ingeniero Rodolfo Arango, Varona (Miguel), Urquiaga (I); Cruz (C. M.); Barata (Rogelio); Carbonell (J. M. y N.); Río (W.); Lens (E.); Morales (don Modesto); y Covas Guerrero.

EL ALUMNADO

Ayer lucieron por vez primera sus flamantes uniformes los alumnos del Instituto, ellos y ellas, ocupando las graderías laterales del Aula Magna.

En la platea se reservaron asientos a los alumnos premiados en el último curso, que son:

PREMIO "CERVANTES"

Jorge A. García y Gutiérrez; Nieves Lanza y Pujadas; Mercedes Piñón y Fernández; Alberto Du-Bouchet y Cadaval; Emilio Bonich y Fernández; Manuel F. de Vera y Martínez ;Miguel A. Medina y Rodríguez; Herminia Navarro y de Mora; Carlos Capablanca y Graupera; María Dolores Cuesta; Julio Le-Riveraud; Ernesto Cordovés y Beoto.

Manuel López y Mesa; Serafina Rozos y Arnaldo; Ana L. Astorga y Menéndez; Ofelia González y Delgado; Aquiles Capablanca y Graupera; Felipe Mustelier Caramés; Eduardo Molins Pí; Antonio Moreno Luna; Vicenta Antuña Tavío; Estela Martínez Ulloa; Conrado Rodríguez Valdés; Juan Portela Portela; y Aurelia González y González Longoria.

RELACION DE PREMIOS Y ACCESITS

Curso de 1925-26.

CURSO PREPARATORIO

Julio Le-Riveraud y Brusone, Premio, Grupo "A"; Manuel López Mesa, Premio, Grupo "B"; Julio Le-Riveraud y Brusone, Accesit, Grupo "B"; Ernesto Cordovés y Beoto, Accesit, Grupo "B"; Julio Le-Riveraud y Brusone, Premio, Inglés; Ernesto Cordovés y Beoto, Premio, Inglés; Manuel López y Mesa, Accesit, Inglés.

BACHILLERATO

Emilio Bonich y Fernández, Premio, G. Castellana; Alberto Du-Bouchet y Cadaval, Premio, L. Preceptiva; Jorge A. García y Gutiérrez, Premio, L. Preceptiva; Eduardo Molins y Pí, Premio, L. Castellana; Juan Portela Portela, Premio, G. Castellana; Manuel F. de Vera y Martínez, Premio, Inglés 1º; María Dolores Cuesta, Premio, Inglés 1º; Herminia Navarro y de Mora, Premio, Inglés 2º; Alberto Du-Bouchet y Cadaval, Premio, Inglés 2º; Carlos Capablanca y Graupera, Premio, Inglés 2º; Aurelia María González y González Longoria, Accesit, Inglés 2º; Miguel A. Medina y Rodríguez, Premio, Francés 1º; Serafina Rozos y Arnaldo, Premio, G. Universal; Ofelia González y Delgado, Accesit, G. Universal; Alberto Du-Bouchet y Cadaval, Premio, H. Universal; Aurelia María González y González Longoria, Premio, H. Universal.

Antonio Moreno y Luna, Accesit, H. Universal; Manuel F. de Vera y Martínez, Premio, Aritmética; Alberto Du-Bouchet y Cadaval, Premio, Algebra; Eduardo Molins y Pí, Premio, Geom. y Trig.; Felipe Mustelier y Caramés, Premio Geom. y Trig.; Eduardo Molins y Pí, Accesit, Física 1º; Felipe Mustelier y Caramés, Accesit, Física 2º; Aquiles Capablanca y Graupera, Premio, Física 2º; Eduardo Molins y Pí, Premio, Lógica; Felipe Mustelier y Caramés, Premio, Lógica; Nieves Lanza y Pujadas, Premio, Lógica; Nieves Lanza y Pujadas, Premio, Lógica; Mercedes Piñón y Fernández, Premio, Lógica. Aquiles Capablanca y Graupera, Premio, Cívica;

ESCUELA DE COMERCIO

Ana L. Astorga y Menéndez, Accesit.—E.

EJERCICIOS CALISTENICOS

Conrado Rodríguez y Valdés, Premio; Manuel Angel Trueba, Premio; Laureano Granja y Pérez, Premio; Ramón Gil y González, Premio; Rafael Forcadell y del Nodal, Accesit; Francisco Barber y Pérez, Accesit; José Sanler y Betancourt Accesit; Francisco Mosquera y Doval, Accesit; Amado Robinsons y González, Accesit; Generoso Hernández y Santiago, Premio.

DISCURSO DEL SR. DIRECTOR

Ocupado el estrado presidencial por el señor secretario de Instrucción Pública con los de Justicia y Guerra, doctores Fernández Mascaró, Barraqué e Iturralde, el señor rector de la Universidad, doctor Fernández Abreu, jefe del Estado Mayor del Ejército, general Alberto Herrera; alcalde interino, señor Pereira, y director del Instituto, doctor Serafín Espinosa, este inició el acto dando lectura al siguiente discurso:

Honorable señor Secretario de Instrucción Pública y B. Artes; señores Profesores, señoras y señores:

Las circunstancias especiales en medio de las cuales se desenvolvió en los últimos meses el anterior curso académico, y el hecho fundamental de que, por causas muy diversas, importantísimas todas, todavía hace una semana no supiésemos si podría efectuarse esta fiesta oficial, me han obligado a celebrar la apertura del próximo, prescindiendo de ciertos requisitos reglamentarios. Es por eso que, compelido por el cargo que aquí desempeño, me veo en el caso de alzar mi voz en este acto, extraordinario y solemne porque hace tiempo que no se verificaba y por la alta representación de las personalidades que han querido honrarlo y enaltecerlo con su presencia para decir unas cuantas palabras.

Antes que nada debo declarar, para despejar el ceño de los que suelan llevarse más de la forma que del fondo de las cosas para juzgar de los actos humanos, y para devolver la tranquilidad y el sosiego al espíritu de los que no simpaticen con las apariencias militares, que este sable que porto y este uniforme, no son símbolo de fuerza, de arbitrariedad o de violencia, sino, por el contrario, de trabajo, de orden, de respeto y de justicia. Los uso en este momento porque así me lo impone de modo terminante el Reglamento de la Institución a que me honro en pertenecer.

Pero con sable o sin él, en traje civil o militar, es lo cierto que cuantas personas han tenido oportunidad en estos últimos meses de acudir a este plantel, pueden dar fe de que el concepto equivocado que tiene el vulgo de lo que ha dado en llamarse militarismo, tomándolo como sinónimo de capricho, de rudeza o despotismo, no es lo que ha caracterizado mi conducta, pues que en todos los instantes, sin tregua ni descanso, he estado a la disposición de cuantos se me han acercado, para prestar atención solícita a sus demandas, siempre que hayan sido justas, o de acuerdo con las disposiciones vigentes; de que, al igual que mis auxiliares del Ejército, he estado en todos momentos listo para recibir con el corazón en las manos a cuantos mis servicios pudieran ser de utilidad.

Hecha esta aclaración, que no es necesaria, aunque sí conveniente, parecería natural que hiciese, no más que a grandes rasgos, un relato de cuanto aquí encontré y de lo que hice en estos cortos meses pasados en los archivos, en las oficinas, en los museos, en los gabinetes, en los laboratorios, en el mobiliario, en el edificio todo, en los sistemas y procedimientos; pero prefiero hacer gracia de esa enojosa tarea al público distinguidísimo que me escucha, porque no vine aquí a poner de relieve errores pasados, sino a enmendarlos; no vine aquí a buscar renombre o gloria a la sombra de culpas ajenas, siempre difíciles de precisar, sino a cumplir con mi deber. Lo que aquí se ha hecho no ha sido más que el estricto cumplimiento de órdenes emanadas de quien tiene, junto a la autoridad material que le da su elevadísima jerarquía, toda la autoridad moral que da una ejecutoria vigorosa de patriotismo, de honorabilidad y de hombría de bien incuestionables.

No obstante, es justo que aproveche este momento solemne para testimoniar públicamente mi gratitud profunda a los compañeros que me han auxiliado con devoción sin tasa, con inteligencia y asiduidad insuperables, dedicando al servicio todo su tiempo, así de día como de noche, lo mismo los días laborables que los festivos, sin mirar jamás ni el reloj ni el almanaque. Me refiero al Comandante José M. Bonich que me acompañó en la rudísima labor de los primeros momentos, al Teniente Octavio Próspero González que lo sustituyó—alma, brazo y cerebro de museos y laboratorios,—al oficial Adolfo Yeste que desde el primer día echó sobre sus hombros la ciclópea labor del archivo y la oficina, y al Comandante Ignacio Algarra, que se nos incorporó últimamente.

Por lo demás, no me importa lo que ya está edificado; lo que me preocupa es lo que aun falta por hacer, ya en vías de ejecución de mucha mayor trascendencia que lo que ya se hizo. Pero para eso que falta, para lo que aun me resta, cuento con elementos que son incontrastables. Cuento, en primer término, con mi firme voluntad de acertar y de ser útil y con los entusiasmos que pone en mi espíritu la alegría de pensar que la fortuna caprichosa puso en mi camino la oportunidad, que no puedo desaprovechar, de contribuir, aunque tan solo sea en una pequeñísima parte, a la obra bienhechora de reconstrucción nacional que está llevando a cabo, en todos los órdenes, este Gobierno, cuento con el ardor que lleva a mis empeños la seguridad y la fe de que ejecutando las órdenes que se me han dado ayudo a hacer el bien de la República, por la que muy niño, cuando aun el bozo no sombreaba el labio, combatí en los campos de batalla; cuento con el aliento de cuántos sienten en el corazón viva la llama del patriotismo sincero y aman entrañablemente el símbolo de nuestros pasados esfuerzos y sacrificios por el ideal puro de redención; cuento con el apoyo de los padres de familia, interesados en el progreso de sus hijos, sostenedores en el mañana de la herencia de gloria que nuestros héroes y mártires nos legaron; cuento con la ayuda de la juventud estudiosa, de los alumnos todos de este plantel, que generosos y gentiles, escuchando la llamada hecha a las puertas de sus almas llenas de ilusiones, son y serán los primeros en hacer fáciles y viables nuestros propósitos; cuento, por último, señores, por encima de todo, con la inquebrantable resolución del ilustre Presidente de la República, de mi muy querido amigo y más amado Jefe el General Machado, de hacer de este pueblo viril, inteligente, laborioso y heroico, una Nación respetable y respetada por su amor a la libertad y al trabajo, por su devoción a las instituciones republicanas, por su obediencia a la Ley.

Al dejar la tribuna el doctor Espinosa, fué largamente aplaudido, como lo había sido en distintos movimientos de su oración inaugural.

CASOS Y COSAS

OCURRENCIA

Ahí van versos conocidos
que quise recopilar
y en los que pude engastar
varios nombres y apellidos:

En este **Edmundo** traidor
nada es **Verdi** ni **Edelmira**,
todo es **Segundo** el color
del **Vidal** con **Casimira**.

Cuesta de un **Fabio Buendía**
tan **Corbe** y mísero estaba,
que **Solís Jesús** tentaba
de las **Yer Bas** que **Collía**.
¿Habrá **Orta**—entre sí **Mencía**—
Mas Coule y triste que yo?

y cuando el **Ros Tro** volvió
halló la **Ruperta**, viendo
que **Otto** sabio iba cogiendo
las **Zorda** que él a-**Rodó**.

Rojas del árbol caídas
Uguetti del viento **Asón**;
las i-**Lucio**-nes perdidas
son ¡ay! **Gorgas** desprendidas
del **Aldo** del corazón.

Aprended **Flora** de mí
lo que va de **Oyer** a hoy:
Bager Mariquilla fuí
y hoy sombra de **Mir** no soy.

Sergio ACEBAL.

DESCUBRIMIENTO DEL ALMA

La Academia Sueca de Estudios Psíquicos, ha recibido una comunicación del eminente Doctor Otto Hales, en la que asegura haber hallado la residencia del alma en el cuerpo humano. Contraviniendo lo que Kant aventuraba de la glándula pinial, o el ojo de la inteligencia, Otto afirma que reside en los labios femeninos, espiritualizados con el imborrable rojo-líquido "Jugo de Rosas". Dá la sensación artística de la belleza natural y es absolutamente inofensivo, puesto que se extrae de los pétalos escogidos de las flores que le prestan su nombre. Fabricación de "Floralia", creadora del supremo Jabón "Flores del Campo".

REPARTO DE DIPLOMAS

Seguidamente el secretario interino doctor Pérez Cabrera, fué dando lectura a la relación de alumnos premiados, quienes al recibir sus diplomas de manos del jefe del departamento eran cariñosamente aplaudidos, especialmente los que obtuvieron varios premios, entre ellos algunas señoritas.

PALABRAS DEL SR. SECRETARIO

Sirvió de epílogo al acto las palabras pronunciadas por el doctor Fernández Mascaró, para dejar cumplido el encargo del Honorable señor Presidente de la República de felicitar efusivamente al coronel Espinosa y a sus esforzados colaboradores, amén de augurar en la próxima etapa al Instituto una provechosa y ejemplar labor académica y de preparación ciudadana, frases que fueron seguidas de los aplausos de la concurrencia.

RECORRIENDO EL INSTITUTO

Terminada la ceremonia inaugural, el público asistente se dirigió a las galerías—altas y bajas—del Instituto, deteniéndose en la visita a todas las instalaciones que—como decimos—fueron calurosamente elogiadas. Y son, en verdad, admirables.

Del orden en el edificio cuidó una sección de policía al mando del caballeroso teniente señor Jesús del Prado, con la delicadeza que le es habitual.

GRUPO No. 4, de 1er. AÑO
Aula No. 7, 2º piso (derecha)

Horas de clase:
De 7.30 a 8.30, Aritmética.
De 8.30 a 9.30 Geografía Universal.
De 9.30 a 10.30, Inglés, 1º
De 10.30 a 11.30, Gramática Castellana.

Forman este grupo, con las cuatro asignaturas, los siguientes alumnos:

1, Carlos Gárciga Ramírez; 2, Mario Guíencher Mora; 3, Roberto Henderson; 4, María Espinosa Alvarez; 5, Juan Esplugas; 6, Alfredo Pérez Mayor; 7, Reúl Pérez Núñez; 8, Manuel del Fin San Juan; 9, Mario Soto Román; 10, Arsenio Seijas; 11, Carlos Sanpera; 12, Porfirio Sardiñas Izquierdo; 13, Adolfo Suárez Hidalgo; 14, Enrique Suárez; 15, Evelio Sánchez; 16, José del Valle; 17, Leonardo Espín Garriga; 18, Miguel Ferrer López; 19, Evaristo Díaz; 20, Luis Díaz; 21, Miguel Díaz Maceda; 22, Roberto Díaz Abreu; 23, Juan González Travieso; 24, Roberto García Collado; 25, Raúl Esteban Villegas; 26, Raúl González Salva; 27, Idalberto González Martínez; 28, Eloy Rodríguez Torres; 29, René Rigal Riera; 30, Benjamín Rodríguez Vega; 31, Antonio Quintero Goñi; 32, René Rodríguez Cordova; 33, Conrado Rodríguez Valdés; 34, Jesús Ortega; 35, Vicente Lago Pereda; 36, Tirso Llana; 37, Marcos García Villarreal; 38, Guillermo de la Torre; 39, Aníbal Untoria; 40, Salvador Frías; 41, Román Fernández Rodríguez; 42, José Brignardelly; 43, José Pérez; 44, Raúl Shelton; 45, Julio Villanueva; 46, Arturo Serra; 47, José San Andrés Roca; 48, Alberto Medina García; 49, Rafael Valenzuela Pérez; 50, Alejandro Valdés Duque; 51, José Vidaurreta; 52, Evelio Villate; 53, Juan Vallejo Lorenzo; 54, José Varela de la Nuez; 55, José González Carrillo; 56, Francisco Fernández Suaztegui; 57, Angel Barrueta Iglesias; 58, José Valdés Herrera; 59, Luis Villardel; y 60, Emilio Carreras.

Agregados de la misma manera para Gramática Castellana, los siguientes alumnos:

61, Nilo García Olivera; 62, Enrique Vázquez Santander; 63, Juan Villarenedo Delgado; 64, Jorge López Maza Arredondo; 65, Gustavo Suárez Valdés; 66, Emilio Montalvo Hernández; 67, Alvaro Fernández; 68, Bernardo Pereda; 69, Guillermo Lesacier Martínez; 70, Jorge Arritola Chaple; 71, Domingo Arce González; 72, Francisco Díaz Escobedo; 73, Francisco Fernández Fernández; 74, Silvio Rodríguez González; 75, Rodolfo Armas Soto; 76, Bienvenido Barona Fontan; 77, José Rodríguez Delfín; 78, Jacinto Cantón Rueda.

Además, agregados a este grupo para Inglés 1o. solamente, los alumnos siguientes:

61, Oscar Landa; 62 Celestino Menéndez; 63, Manuel Boza; 64, Angel Preyezo; 65, Francisco Sánchez; 66, José R. Triana; 67, Alfredo Sanpera; 68, Luis Llambi; 69, Juan García; 70, Ramón Menéndez Rodríguez; 71, Guillermo González Taboada.

Agregados a este grupo para Geografía Universal:

61, Armando Ramírez; 62, Carlos Cruz Mesa; 63, Ramón Lima Fernández; 64, Arturo Altalejo Fernández; 65, Wilfredo Carreras Alonso; 66, Reinaldo Valdés Hernández; 67, Antonio Barreiro Blanco; 68, Raúl Alvarez Fernández; 69, Raúl Roig Castro; 70, Manuel González Carrillo; 71, José Landa; 72, Ramiro Leonard Santamaría; 73, Israel Pérez Travieso; 74, Ruben Torres Gelabert; 75, José Estefano Basil; 76, Raúl Costero Lozano; 77, Obdulio Blanchard Caballero; 78, Eduardo González Núñez; 79, Braulio Bacallao; 80, José Leanes Testar; 81, Mario Zayas Bazán.

GRUPO Nó. 5 DE 1er. AÑO
Aula núm. 6 (2o. piso, derecha)

Horas de clase:
De 7.30 a 8.30, Gramática Castellana.
De 8.30 a 9.30, Aritmética.
De 9.30 a 10.30, Inglés 1º
De 10.30 a 11.30, Geografía Universal.

Forman este grupo, con las cuatro asignaturas, los siguientes alumnos:

1, Diego González Martín; 2, Félix Fernández de Cossio; 3, Félix Fernández Rodríguez; 4, Enrique Audrain Perdomo; 5, Armando Aruca Bustamante; 6, Antonio Arroyo Tamargo; 7, Juan Ayala Domínguez; 8, Juan Alzugaray Olivera; 9, Angel J. Valdés Rosquín; 10, Sergio Rangel Méndez; 11, Manuel López Mesa; 12, Mario López Rayneri; 13, Pedro Laguardia Marquetti; 14, Manuel D. Almaguer; 15, Andrés Avelino Trueba; Enrique González Mantici.

Además, agregados a este grupo para Gramática Castellana, los siguientes alumnos:

Rodolfo Lima Leal; Roberto Rodríguez Benet; Manuel Suárez Benítez; Emilio González Vidal; Cecilio Acosta Brito; Juan Ramos Villoria; Francisco Rodríguez Cossio; Roberto S. Avello Arranz; Heliodoro Fontanills; Armando Borbolla; Juan Fonst Quintana; Ramón Luna Fernández; Wilfredo Carreras; Antonio L. Barreiro Blanco; Ignacio Bobes Balbona; Luciano Menéndez Barbier; Miguel A. Morera Ortega; Florentino Boada Veliz; Raúl Ruiz Catala; Pedro Casagrand Sánchez; Rafael Benavides Salázar; Julio Valdés Posada; Pedro Peñaranda; Arístides Valdés Posada; Manuel García Orellana; Aristarco Valdés Posada; René Nápoles Jiménez; Carlos de la Cruz Mesa; Arturo Altalejo; Reinaldo Valdés Hernández; Elías Yañez Vallina; Jorge A. Muñoz Velarde; Isaac Polo Brunet.

Además, agregados a este grupo para Aritmética y Inglés 1º, los siguientes alumnos:

Nilo García Olivera; Juan Villavicencio; Cristóbal Suárez; Alvaro Fernández; Guillermo Lessassier; Domingo Arce; Francisco Fernández; Rodolfo de Armas; José Rodríguez Delfín; Enrique Vázquez Santander; Jorge López de la Maza; Emilio Montalvo; Bernardo Pereda; Jorge Arritola; Francisco Díaz Escobedo; Silvio Rodríguez; Bienvenido Barona Fontan; y Jacinto Cantón Rueda.

Además, agregados a este grupo para Gramática Castellana y Aritmética, los siguientes alumnos:

Ricardo Escobar Oxaamendi; Evelio Menéndez Torres; Joaquín Freixas Reyes; Gustavo Mendoza Roca; Casto Prieto Domenech; Felipe Lozano; Noe Esteban Romero; Justo Barroso Arcaño; Carlos Villegas Luna; Antonio Peñate Padilla; Danilo Martínez; Raúl Torres López; Enrique Bonachea López; René Pérez Fraga; y Antonio Argudín Chon.

Además, agregados a este grupo en la hora que le corresponde a cada clase, para Inglés 1º, Geografía y Aritmética:

Julio de Cárdenas Vignau; Carlos Stewart; Miguel Pichardo; Antonio Estévez; Andrés Díaz; Alberto Menéndez; Wilfredo Teurbe Tolón; Jesús Bengoechea; Silvino Ruíz; Vicente G. Fernández; José Gómez Armas; Mario Trejo; José Alvarez Paez; Alberto Martínez Vega; José Santiuste Sigler; Francisco López Recio; Antonio Abeo; Sergio Alonso Taño; Julio Varona; Mario Robau; Bonifacio Mendoza; Evelio García; Francisco Muñaz; Antonio Cadenas; José Manuel Durán; Eduardo González Villar; Luis Biangel; Antonio Gómez Armas; Jaime Riera; Joaquín Espinosa Zuazo; Wilfredo García Curbelo; Rogelio Menéndez; Joaquín Fernández; Horacio Valdés; Juan Vega Arredondo; Manuel Reyes Carrasco; Miguel Aedo del Río; Manuel A. González Longoria; Antonio Galzado; y Raúl Michelena.

Solamente para Aritmética, con este grupo:

Ciro César Peña; Mario Riera Hernández; y Manuel Martínez Gil.

Además, agregados a este grupo, solamente para Inglés 1º:

José Díaz Carbalosa; Raúl del Castillo; Francisco Fernández Maresma; y Carlos López Muñoz.

Solamente para Geografía con este grupo:

Macario Quesada; Guillermo Santamaría; José Fleites Gómez; Miguel Yancin Vieta; José Llorente; Santiago Charriz Drake; Carlos Llano; Jorge Foster; José Muñiz Pérez; José Sánchez Sánchez; Rafael de Cepeda; José Navarro Rouco; Fernando del Pino; Roberto Raumy; Jesús Villalón; Emiliano Ramos; José Folguerá; Lúcas Amador Peña; Luis Armas Macías; Jesús Vázquez Cruz; Juan Miguel Wesjebel; Rodul Granda; Enrique Muxo; Ramón Rafols; Ignacio Sotolongo; Juan Kohly; Juan Ortiz Terrada; Armando Xiques; Hector Valle; y Hugo Corriere.

GRUPO 3o. DE TERCER AÑO
Aula 11. Tercer piso (izquierda)

Horas de clase:
de 7.30 a 8.30, Lógica.
de 8.30 a 9.30, Física 1º
de 9.30 a 10.30, Literatura Castellana
de 10.30 a 11.30, Geometría y Trigonometría.

Forman este grupo con las cuatro asignaturas, los siguientes alumnos:

1, González Taboada Guillermo; 2, Méndez Radríguez Ramón; 3, García Curbelo Juan; 4, Llambi Piedra Luis; 5, Sampera Cervera Alfredo; 6, Triana Pacot José; 7, Sánchez Albuerne Francisco; 8, Prellezo Arenal Angel; 9, Boza Masvidal Manuel; 10, Menéndez Grandio Celestino; 11, Landa Chávez Oscar; 12, Méndez Llabona Alejandro; 13, Vallce Boussier Felipe; 14, Medina Larrauri Roque; 15, Duque Raúl; 16, Ballester Fabre Domingo; 17, Fernández Mendiola Luis; 18, Alvarez de la Vega Luciano; 19, Vizcaíno Urquiaga Pedro; 20, Saravia León Francisco; 21, Avila González Baltasar; 22, Bretón Pérez Antonio; 23, Coronado Pedro Carlos; 24, Tamayo Sánchez Ruperto; 25, Porto Ríos Enrique del; 26, Montejo del Castillo Pastor; 27, López Padrón Fernando; 28, Nillo Gómez de Rosa José; 29, Navarro Millan Ezequiel; 30, Domenech Montoza Ernesto; 31, Riquelme Morales Carlos; 32, Rosendo Baluja Enrique; 33, Raña Salerma Manuel; 34, R. Angel Méndez, Antonio; 35, Reyes Castro Humberto; 36, García Herrera Ramiro; 37, García Dubie Carlos; 38, García Alvarez Manuel; 39, Valdés García Raúl; 40, Duyos Carneiro José; 41, Hidalgo Fernández Rafael; 42, Brito Capalleja Rogelio; 43, Osa Quesada Octavio de la; 44, Valle Gorgoll René del; 45, Soya Pacheco Eusebio; 46, González Pérez Fidel; 47, Lamar Cabonne Humberto; 48, Villarino Prieto Alberto; 49, Fundora Lima Ramón; 50, Ruga Fontanill Octavio; 51, Alonso Borges Marcos; 52, Alvarez García Alonso; 53, Fernández Guitart José; 54, Lobeto Alvarez Armando; 55, Pérez Luis Ernesto; 56, Villazón Orizondo Manuel; 57, Hidalgo José; 58, González Rodríguez José; 59; Batet Rodríguez Juan.

Además, agregados a este grupo para Física 1º, Literatura Castellana y Geometría y Trigonometría en 0su hora, los siguientes alumnos:

José Suárez García; Gustavo García Fernández; y José Palazuelos Bermúdez.

Agregados solamente para Literatura Castellana:

Osmar Escalona; Ramón Hernández; Arístides Luna Recio; José Ballesté Solana; Jesús Herrera Martínez; Gustavo Capestany; y Raúl Betancourt Arteaga.

Agregados a este grupo solamente para Lógica:

Pedro de la Vega; Carlos Volta; Eddy Hams; Evelio Vera; Gaspar Betancourt; Luis Sánchez; Juan Cruz Rivero; Romelio Oms Narbona; Mariano Rivera; Manuel González Suárez; José Canuti; Ernesto Capo; Luis Castaño; Humberto Pensado; Fernando Avila; Luis Torres; y Auben Cañedo.

OBRA DEPURADORA . . .

Viene de la PRIMERA página

Sanidad, que ayer dimos a conocer a los lectores, referente a organizar un Negociado de Investigación de Bienes y Fiscalización del funcionamiento de instituciones de beneficencia que señala el Decreto firmado por el Presidente de la República.

Muchas son las propiedades de la beneficencia, cuya situación legal se desconoce. Muchos son los edificios, en que la propia Capital, cuyas rentas vienen disfrutando indebidamente particulares. En más de una ocasión hemos publicado de propiedades de la beneficencia arrendadas por particulares, por las que pagan alquileres irrisorios.

Todo ésto ha venido ocurriendo, la mayoría de las veces con pleno conocimiento de las autoridades encargadas de velar por los intereses de la beneficencia. Ahora el doctor Fernández, de acuerdo con el doctor del Pino, pondrá coto a ello. Y de todo tendremos al corriente a los lectores.

CLAUSURA LEVANTADA

Por disposición del Secretario de Sanidad, el doctor Arias, Jefe Local de la Habana, procedió ayer a levantar la clausura de la bodega situada en la cale Cádiz número 36, propiedad del señor Manuel Gutiérrez Revuelta, y la cual fué clausurada por el Jefe de la Sección de Expertos de la Policía Nacional, el día 5 de julio del corriente año, al sorprender al señor Cecilio Gutiérrez, hermano de Manuel, vendiendo un paquete de productos hróicos a un paquete de productos heroicos a blecimiento.

El señor Cecilio Gutiérrez, como apoderado de su hermano, presentó hace unos días una instancia al Jefe Local de la Habana y éste, por conductor de la Dirección de Sanidad, se dirigió al Secretario del Ramo recomendándole, de acuerdo con lo que dispone el artículo 45 de la Ley de Productos Narcóticos, levantar la clausura del establecimiento, no así de la habitación donde dormía el acusado, en la que se ocuparon drogas también.

Mañana lunes, probablemente, se le notificará esta resolución al propietario de la bodega en cuestión.

TIENEN FRIO

Una comisión de vecinos del reparto "El Moro" se entrevistó ayer con los repórters que hacen las informaciones de la Secretaría de Sanidad, suplicándoles hicieran público que todos los vecinos de aquella barriada no tienen ropas, abrigos, etc. con la temperatura fruía que se viene con a temperatura fría que se viene sintiendo en estos días viene sufriendo horriblemente los rigores del invierno.

La Comisión de Auxilios para los damnificados por el último huracán, tiene la palabra en este asunto.

A ESTUDIAR AL EXTRANJERO

Por Decreto Presidencial, a propuesta del Secretario de Sanidad, doctor Francisco María Fernández, ha sido designado el doctor Gerardo Gutiérrez Valladón, Delegado del Departamento para trasladarse a países del Asia y Europa, así como a los Estados Unidos de Norte América, a fin de que gire una visita a todos los hospitales destinados a la asistencia de enfermos de la vista e informe, a su regreso a Cuba, de los adelantos que en los mismos existe, a fin de implantar en nuestros centros de esa índole aquellos que convenga y sean de interés general.

UNA NUEVA DEMORA . . .

Viene de la PRIMERA página

Como esos estudios los lelva a cabo el doctor Hernández Casaya con gran interés y con gran número de datos y observaciones, demorará el referido informe algunos días, pero siempre queda la impresión que el Ejecutivo los pondrá en vigor al comenzar el próximo año de 1927.

LOS CHINOS

Hablando sobre la inmigración china y la situación de unos cuatrocientos asiáticos detenidos aún en la Cárcel, aunque no sujetos a proceso criminal sino de Inmigración, nos dijo que había dictado una resolución por la cual la manuntención correspondía a cuenta de la Secretaría de Hacienda y no a la de Gobernación; pues esta Secretaría tiene sus créditos esclusivamente destinados a presos y penados.

Los asiáticos irán trasladándose de la Cárcel al Campamento de Inmigración por grupos hasta dejar acondicionados los 400 asiáticos que se encontraban detenidos sujetos a proceso por violación de la Ley de Inmigración.

En la próxima semana dictará un Decreto Presidencial el Secretario de Hacienda resolviéndose de una vez la situación de esos asiáticos y para el futuro los que se encuentren en viaje para Cuba.

Es ya conocido que esta inmigración ha sido prohibida y solamente se les permitía el regreso a Cuba a los residentes, pero como últimamente se descubrió en el Departamento de Inmigración una grave irregularidad en la expedición de esos certificados de residencia, que se hacen ascender a unos cuatro mil certificados falsos, es otro punto importante que sobre los mismos dictará su resolución el Decreto Presidencial.

De todos modos es casi seguro que esos asiáticos serán reembarcados para su país con exención de aquellos que justifiquen plenamente su residencia en Cuba.

NOTAS PERSONALES

GRATA VISITA

Hemos tenido el gusto de recibir en esta Redacción la visita del caballeroso y culto amigo Carlos Caballero y Méndez, el cual nos participa haberse trasladado a esta capital con el fin de establecerse en su profesión de Procurador Público, habiendo instalado su bufete en la calle General Rivas número 18 (Empedrado).

El DIARIO desea para el señor Caballero los mayores éxitos en su profesión.

NO ACEPTARAN LOS....

Viene de la PRIMERA página

Estos dos permisos, eran para mí indispensables, si uno de ellos se me hubiese negado, estaba de más que acudiera a ustedes en consulta, puesto que de hecho no aceptaría la designación que se me proponía.

Una vez obtenidos como antes digo, es que acudí a la Federación, de manera oficial, aunque extraoficialmente ya lo había hecho puesto que les había pedido su opinión a los doctores García Domínguez y Candela, Miembros de ese Comité Ejecutivo, para que me aconsejaran y los dos de acuerdo conmigo entendieron que ello era digno y lógico.

Si a tal plaza aspiraba era, porque como médico federado a ella tenía derecho si era un puesto de confianza como tenía entendido.

De nuevo he consultado hoy con el Dr. Fernández, con el Dr. Rensoli, con el Dr. del Pino, con el Teniente Coronel Dr. Muxó y otros el asunto y todos me informan que mi conducta ha sido diáfana y que he sabido cumplir con mi deber de federado al igual que me lo dicen los doctores: Candela y García Domínguez, ambos perteneciente a ese Comité.

Contiene además la carta que me dirige el señor Secretario del Comité Ejecutivo de la Federación, el acuerdo de su Comité Ejecutivo de que los médicos federados que fueron designados para prestar servicio por el Departamento de Sanidad en las casas de salud de esas Asociaciones, en modo alguno aceptarán plaza o cargo de cualquier naturaleza en las mismas.

Tan grave acuerdo, tan inmenso daño, dudo, que pueda inferir ese Comité Ejecutivo a los médicos federados sanitarios; como me encuentro en este caso, protesto de semejante acuerdo con todas mis fuerzas. Ello más bien parece un castigo a todos los médicos que en cumplimiento de su deber han contribuído sin retribución ni recompensa alguna a prestar sus servicios necesarios a los enfermos recluídos en esas casas de salud obedeciendo órdenes emanadas de la Secretaría.

Obedezco, pero creo que no merecemos castigo, los que hemos contribuído con nuestra frente alta a suavizar la crudeza de la lucha.

De usted atentamente,

(Fdo.) **Dr. José J. Chalons**

LA SESION DE ANOCHE EN LA FEDERACION

Se reunió el Comité Ejecutivo bajo la presidencia del doctor Arturo Aballí con asistencia de los doctores Ortiz Cano, Ernesto Aragón, J. M. Penichet, Gabriel Caususo, Carlos Piñeiro, Carlos Finlay actuando de Secretarios los doctores Alfredo Recio y Félix Hurtado.

El Comité Ejecutivo se da por enterado de una comunicación del doctor J. Chalons notificando que cumpliendo el acuerdo de la Federación Médica de Cuba, no acepta la plaza de Director del Sanatorio "La Purísima", que le había sido propuesta. El Comité Ejecutivo ve con sumo agrado la decisión del doctor Chalons.

El doctor Aballí informa que el doctor Rafael Nogueiras, que había sido indicado para ocupar la plaza de Subdirector de "La Benéfica", no aceptará dicha plaza, pues está siempre dispuesto a acatar en todos momentos los acuerdos del Comité Ejecutivo de la Federación, de cuyas actuaciones se siente orgulloso como médico federado.

El Comité Ejecutivo recibe la visita del doctor J. R. Alvarez, señalado para ocupar el cargo de Director de "La Benéfica". El doctor Alvarez manifiesta que hasta el presente no ha aceptado la plaza a que se hace referencia

EN LOS DIVERSOS TONOS ROJOS Y EN EL MUY ELEGANTE COLOR NEGRO

colores de gran moda para la actual temporada invernal tenemos bellísimos modelos de toaletas francesas.

Venga usted a nuestra casa y, en un ambiente propicio a todo buen gusto y distinción, verá los más lindos vestidos que se exhiben hoy en la Habana.

Además, nuestros precios son los más económicos.

HABANERAS

Viene de la página SIETE

LILY HIDALGO DE CONILL

Anticipado fué mi saludo.
Saludo de bienvenida.
Regresó a esta ciudad, según lo anuncié oportunamente, la señora Lily Hidalgo de Conill, leader de nuestra más alta clase social.
Llegó en unión de sus hijos. Vivian ,encantadora mademoiselle, que no demorará en hacer su presentación en sociedad, y Jack y Guido, jóvenes los dos a cual más simpático.
Viene de París.
Por la vía de Nueva York.
En la edición de ayer de este periódico nos daba cuenta el querido ausente Héctor de Saavedra, transformado en el Fleur de Chic de otros días, del acto social brillantísimo con que fué despedida en París la señora Lily Hidalgo de Conill.
Una fiesta en obsequio de su hija política ofrecida por la culta y refinada dama Rosa Rafecas Viuda de Conill.
En su descripción parece haber reverdecido sus galas de chroniqueur el antiguo compañero de aquella Habana Elegante inolvidable.
He gozado con su lectura.
Lo confieso.

La señora de Conill, mi buena amiga Lily, debe traer algún proyecto en relación con su querida Creche del Vedado.
Alguna idea nueva.
Que ya se sabrá...

AMPARITO RUIZ

De días.
Amparito Ruiz.
Hermana de un confrére queridísimo, el popular cronista de El Mundo, Alberto Ruiz.
Es su santo siempre el segundo domingo de noviembre en al festividad de Nuestra Señora del Patrocinio de los Desamparados.
Le mando mi saludo.
Con votos por su felicidad.
La señorita Ruiz recibirá en su casa del Vedado, calle Línea, número 136.
Recibo de la tarde.
De cinco a siete.

EN EL REPARTO ALMENDARES

Traslado.
Que me apresuro a anotar.
La señora María Montalvo, la viuda del pobre Martín Aróstegui, acaba de dejar la casa que fué su residencia en el Vedado.
Con sus dos hijas, las señoritas María Matilde y Silvio Aróstegui, se ha instalado en unión de su hermana, la señora Lolita Montalvo de Urrutibeascoa, en la calle 11 entre Ramón Mendoza y 6, Reparto Almendares.
Sépanlo sus amistades.

RUMBO AL NORTE

De viaje.
Mauricio López Aldazábal.
El querido amigo, de la redacción del Diario Español, embarcó ayer en el vapor Siboney con dirección a Nueva York.
Su estancia en la gran metrópoli americana no se prolongará por mucho tiempo.
¡Tenga un viaje feliz!

Continúa en la página ONCE

Salón de Soda de "El Encanto"

Helados, pastas, sodas, sandwichs, ensalada de pollo, bocaditos, refrescos, dulces, bombones, etc. Todo exquisito. Suprimidas las propinas. Abierto desde las ocho de la mañana hasta las seis de la tarde, como el resto de la Casa.

Galiano (toda la cuadra) San Rafael, San Miguel. Teléfono Centro Privado (15 líneas) A-7221, M-9971

SOLIS, ENTRIALGO Y CIA.

El medio más fácil y práctico de orientarse respecto a la verdadera moda de París es visitar el Departamento de Vestidos y Sombreros de EL ENCANTO. *En él presentamos al buen gusto y al refinamiento de nuestras favorecedoras lo que es feliz resultado de una escrupulosa y meditada selección.*

La "Sección Económica" es otro de los grandes incentivos que en estos momentos ofrece el Departamento de Vestidos y Sombreros. Hay en ella una variedad inacabable a precios en armonía con el nombre de la Sección: **extremadamente bajos.**

Crepé GLORIA (NO ENCOGE) CORTE DE 4 VARAS $1.40

Venta Especial por 3 días

Ante todo debemos aclarar que este crepé "Gloria" es el auténtico, pues con el mismo nombre vienen otras calidades que son inferiores a esta que ofrece **El Encanto.**

El crepé "Gloria" del que mañana, lunes, iniciamos una venta especial por tres días es un tejido acresponado de una calidad excelente. (No encoge). Durante estos tres días de venta especial venderemos el corte de 4 varas a $1.40. Después volverá a su precio verdadero.

¿Por qué podemos hacer estas ventas especiales por tres días a precios tan bajos? Porque compramos—siempre al contado—grandes cantidades y obtenemos, además de un precio mínimo, descuentos "extras" que reducen el precio más aún. Hemos sistematizado estas ventas especiales por tres días de modo que constituyan un positivo beneficio para nuestra clientela.

La del crepé "Gloria" empieza mañana y termina el miércoles. Se agotarán, de seguro, las 370 piezas recibidas para esta venta especial.

PRECIO FIJO

Reduzca a la mitad su gasto en la bodega

Víveres de calidad, a precios especiales, para ahorrar.

Su oportunidad de gastar menos en los víveres es ésta. Garantizamos que la clase es de lo mejor, el peso completo y los precios los más bajos de la Habana.

Sea usted, señora, una más de las convencidas de que pidiéndonos sus víveres recibe lo mejor al más bajo precio.

No queremos que nos crea, pero pídanos algo, para que usted misma lo vea.

Arroz canilla viejo, libra a	$0.07
Bacalao escocia extra, libra a	"0.14
Frijoles blancos medianos, libra, a	"0.05
Papas, libra, a	"0.05
Frijoles colorados, libra, a	"0.09
Frijoles negros, del país, libra, a	"0.10
Jabón Llave, libra, a	"0.10
Jabón Coco, Flotante, barra, a	"0.25
Harina de maíz, país, libra, a	"0.05
Manteca Pura, refinada, libra, a	"0.20
Sardinas ovaladas, lata, a	"0.15
Leche Condensada "VAQUERA", a	"0.14
Vino Navarro extra, botella, a	"0.20
Vinagre Cuban Grocery, litro, a	"0.15
Velas en paquete, uno	"0.15

"CUBAN GROCERY"

CERRO 757
Teléfonos: I-6839 e I-3763
Para Marianao y Repartos Sucursal de Buen Retiro
Teléfono F-O-7823

11383 1d-14.

POR EFECTOS DEL CICLÓN!

Estamos obligados a vender casi todas las existencias de calzado que de alguna forma han sido dañadas por el meteoro.

Una inmensa cantidad de pares de zapatos hemos vendido ya, gracias a la bondad de nuestro buen público que atraído por las grandes rebajas en algunos casos inconcebibles, ha acudido en gran número. Falta aún mucho por vender, nuestras existencias eran muy grandes y con tal motivo para

MAÑANA LUNES 15

Hemos preparado nuevos lotes de mercancías

PARA SEÑORAS, CABALLEROS Y NIÑOS

DESDE $0.60, $0.85, $1.00 Y $1.99

según las calidades y el daño sufrido.

ADQUIERA SUS ZAPATOS POR POCO DINERO

PELETERIA BENEJAM

San Rafael esquina a Industria

ECOS DE ANDALUCIA

MALAGA.—Biblioteca Popular.—Un convento en ruinas

Se llevó a cabo la idea propuesta por el Alcalde y Gobernador Militar señor Cano de instalar una Biblioteca pública en pleno paseo del Parque.

Para esta inauguración se designó el día de la fiesta de la Raza, siendo una solemnidad más de las varias celebradas ese día.

Notable fué el discurso del Alcalde, que entre otras cosas invitó a determinados poetas malagueños a que escribiesen una copla que desvirtuase aquella calumniosa que dice:

Málaga ciudad bravía
entre antiguas y modernas,
con ochocientas tabernas
y una sola librería.

Después se verificó por las autoridades un reparto de libros, lujosamente encuadernados, a las niñas y niños más distinguidos de las Escuelas Nacionales.

El histórico convento de San Francisco en la ciudad de Vélez Málaga, ha sufrido el derrumbamiento de una gran parte del edificio.

Hace tiempo que se venía solicitando del Municipio que ayudase a realizar las obras cuya petición estaba en olvido.

El derrumbamiento ha destruído por completo la sacristía y la capilla del Sagrario.

Por fortuna no hubo desgracias personales, pues ocurrió a hora en que estaba cerrada la iglesia y los frailes franciscanos en sus celdas respectivas.

SEVILLA.—Asalto de tren.—Pabellones de provincias

Tiempo hacía que no se registraba ningún asalto de trenes en la región andaluza, pero recientemente se ha dado un caso no lejos de la estación de Utrera.

Marchaba el tren número 64 hacia dicha población, cuando una cuadrilla de foragidos lo hizo detener, luchando con los empleados que lo defendieron.

No se conocen aún detalles del suceso en el Gobierno Civil.

Han empezado las provincias españolas a solicitar pabellones en la Exposición Ibero-Americana.

Con este objeto el Presidente de la Diputación de Santander, se ha dirigido al de la Colonia Santanderina de Sevilla.

En extensa carta le comunica que dado la importancia de la producción industrial de Santander, esta provincia instalará un pabellón de carácter definitivo. Cuando termine el certamen, el edificio será cedido a la colonia montañesa.

CORDOBA.—Dimisiones y acuerdos.

Es objeto de comentarios la dimisión presentada por el Alcalde de Córdoba, don Pedro Barbudo Suárez Varela, del cargo de concejal y por consecuencia del de Alcalde.

En la misma sesión en que fué admitida la citada renuncia se acordó nombrar hijo predilecto de Córdoba al actual Gobernador de Sevilla, don José Cruz Conde, como homenaje de agradecimiento a la meritoria labor realizada a su paso por el Municipio, consignándose así en una lápida conmemorativa.

GRANADA.—Otro accidente.— Más movimientos sísmicos.—Guardias que matan.—Nueva Cárcel.—Mejoras ferroviarias

En la carretera de Olgiba ha ocurrido un accidente automovilista que se diferencia por su importancia de los que a diario tenemos que registrar.

El coche de la compañía Alsina que salió de Orgiba conducido por el chofer Manuel Castro, cerca del Puente de los Siete Ojos, a consecuencia de un falso viraje, chocó con un tajo quedando destrozado y los viajeros que eran veinte y cinco, entre hombres, mujeres y niños, envueltos entre astillas y equipajes.

Gran trabajo costó el socorrer a aquellos desgraciados, resultando doce personas heridas graves y las demás con algunas contusiones de mayor o menor cuidado.

Los heridos más graves fueron llevados a Orgiba y trasladados a la fonda llamada de Chirro.

En las costas granadinas, como en casi toda Andalucía, se vienen observando movimientos sísmicos que producen grandes alarmas. Como se trata de una región que en distintas épocas ha sufrido por intensos terremotos grandes daños y llorado numerosas víctimas, esta alarma no deja de tener lógica, pues se recuerda que así empezaron aquellos terremotos de diciembre de 1884, que tanta desolación ocasionaron a las Provincias Andaluzas.

En Granada un individuo llamado Manuel Martínez, conocido por "Quiles" agredió a dos guardias de Seguridad, negándose después a ser detenido y emprendiendo la huída.

Estos se vieron obligados a defenderse, disparando sus armas y causando a Quiles una herida de resultas de la cual falleció.

Se trata de un sujeto de pésimos antecedentes que acababa de cumplir catorce años de presidio, y en la actualidad estaba reclamado por juzgados distintos.

Tras muchos años de pedir Granada que se construyera un edificio para Cárcel, en vista del mal estado en que se encontraban las que allí existen, va a lograrlo gracias al Ministo de Gracia y Justicia, don Galo Ponte, que tanto se interesa por la Administración de Justicia. Este ha comunicado al Presidente de la Audiencia territorial, la Real orden por la que se acepta el ofrecimiento del Ayuntamiento de Granada, de una parcela de terrenos en las Eras de Cristo, de 17,078 metros cuadrados.

Se ha aprobado el proyecto con un presupuesto de 1,179,091.38 pesetas para el edificio de la cárcel provincial para hombres y departamentos de mujeres.

El edificio tendrá forma rectangular y una superficie de noventa metros de fachada con fondo de 147 ó 13,230. Irá rodeado de una faja de terreno de diez metros de anchura para zona de aislamiento.

Vista la urgencia del caso, se dispone en dicha Real orden que el Presidente de la Audiencia represente al Estado en el acto de extenderse la escritura de cesión de los repetidos terrenos.

La compañía de los Ferrocarriles andaluces parece que se propone llevar a cabo grandes reformas en las estaciones de Granada y Bobadilla.

En la primera se ampliará la estación central y es casi seguro que saldrán de ella nuevos trenes que enlacen con el expreso de Sevilla, en la estación de Baeza.

En Bobadilla se realizarán grandes reformas que importarán muchos miles de duros.

A esta noticia hay que añadir que la compañía, con destino a la Línea Almería y Granada, ha hecho un pedido de 25 locomotoras, 24 coches para viajeros, 300 para mercancías y 30 furgones.

CADIZ.—Futuro congreso.

Se ha reunido en Cádiz la Asociación para el progreso de las Ciencias que se propone llevar a cabo en aquella ciudad un interesante Congreso.

Se acordó proponer como fecha la primera quincena de mayo del año próximo y se organizaron comisiones para señalar las fiestas, instalar exposiciones, hacer excursiones y arreglar hospedajes.

A propuesta del Doctoral señor Domarca se crearán una sección de teología y Sagradas Escrituras.

JAEN.—Asamblea Sanitaria.

En los salones de la Sociedad Económica de Amigos del País de Jaén se ha inaugurado la Asamblea sanitaria Provincial, presidiendo el Gobernador Civil, que tenía a sus lados al Alcalde y al Gobernador Militar.

En esta solemnidad se destacó como notable el discurso del Marqués de Rosalejo, quien oyó una ovación entusiasta.

ALMERIA.—El pantano de Nijar.—Reclamación desechada.

El célebre problema de las aguas de Nijar no acaba de ser resuelto.

Para ver si se logra una solución se verificó una asamblea a la que concurrieron numerosos propietarios representantes del Ayuntamiento y el Marqués de Torre Alba.

Varios de los terratenientes, entre ellos don Ramón Jiménez y don Giner de Torres, hicieron ofrecimientos a base de ceder a la Sociedad la mitad de las tierras de cultivo a cambio de agua.

El Marqués de Torres Alba expuso su propósito de allanar todo interés financiero ante la prosperidad de la región, a fin de que el pantano de Nijar conceda grandes beneficios.

En Almería ha causado mala impresión la Real Orden desechando las reclamaciones de la Asociación de Armadores de barcos pesqueros contra el impuesto municipal establecido por la alhondiga de pescado.

Se da como seguro que varios industriales se darán se baja en la contribución y otros se trasladarán a pueblos cercanos de la costa.

Se añade que el Alcalde trata de buscar una conciliación.

HUELVA.—Pleito curioso.—Clausura de una Exposición.

Viene despertando gran curiosidad el pleito que se ha incoado en Huelva entre la madre del popular torero Manuel Báez (Litri) y el padre del mismo, en reclamación de los bienes que aquél dejó al morir.

Una y otra parte están defendidas por jurisconsultos de gran talento y fama.

Se ha clausurado la exposición que en Huelva organizó el Centro artístico Alvarez Quintero, de muñecas adornadas.

Los iniciadores no pudieron creer que iba a dar tan buen resultado y que iba a despertar la curiosidad en la forma que lo ha hecho.

En la sesión de clausura, hubo discursos entusiastas y proyectos de repetirla cuando pase algún tiempo.

Narciso Díaz de Escovar.

Málaga, 25 de octubre de 1926.

EXPOSICION DE DOMINGO RAMOS

Mañana, a las 9 p. m. será inaugurada en la Asociación de Pintores y Escultores (Prado 44) una Exposición de cuadros del notable pintor cubano Domingo Ramos.

El acto, como es costumbre en la sede de los artistas cubanos se ofrece con carácter público y no se precisa invitación.

Fácil es, ahora, augurar un franco nuevo éxito al ya renombrado pintor Domingo Ramos, cuyas telas tantos admiradores han conquistado en Cuba y en el Extranjero.

Centro Andaluz

CONVOCATORIA

De orden del Presidente y en cumplimiento de lo que preceptúan los Estatutos Sociales, cito por este medio a todos los señores asociados para la Junta General extraordinaria que habrá de celebrarse en el local social, Paseo de Martí 34 y medio el domingo 21 del corriente a las 3 de la tarde, para tratar sobre una emisión de bonos.

Habana 12 de noviembre de 1926.

Isidro Bravo Balaguer,

Secretario.

¿DIGIERE USTED MAL?

Tome la sin rival

AGUA DE SOLARES

y la mesa será suya.

¡PODRA COMER CUANTO QUIERA!

Unicos representantes para Cuba

GOMEZ Y HERMANO

Avenida de Italia (Galiano) 104.
Teléfono A-1796

Todo Dispéptico es Perezoso

Una digestión laboriosa hace que el Dispéptico, entre otros trastornos, sienta el de no tener gusto para nada y costarle gran trabajo hacer cualquier esfuerzo, no importándole se amontonen los asuntos con tal de no hacer algo para moverlos.

La "Pepsina y Ruibarbo Bosque" es un antiguo, conocido y probado remedio para combatir la Dispepsia, Gastralgia, Neurastenia gástrica, Gases, Vómitos, etc., etc.

DE VENTA EN TODAS LAS BOTICAS DE LA ISLA

Dr. J. A. Hernández Ibáñez

ESPECIALISTA Y CIRUJANO DE LAS VIAS GENITO-URINARIAS DE SEÑORAS DEL DIS PENSARIO TAMAYO.

Domicilio: Paseo, número 274, altos, entre 27 y 29, Vedado. Teléfono F-5716. CONSULTAS: Neptuno, número 78, esquina a Manrique. De 7½ a 9 a. m., y de 3 a 6 p. m. Teléfono A-5469. Habana.

9364 alt.

LE PALAIS DE LA MODE

ADMIRABLES COLECCIONES DE MODELOS FRANCESES EN PERMANENTE EXHIBICION REPRESENTANDO SIEMPRE LAS ULTIMAS CREACIONES DE MODISTOS EMINENTES EN EL ARTE DE BIEN VESTIR.

RENOVACION CONTINUA DE ESTILOS, TODOS PROCEDENTES DE AFAMADAS CASAS DE PARIS.

NUESTRA AMABLE Y CULTA CLIENTELA ENCONTRARA CONSTANTEMENTE AQUI VERDADERAS GENIALIDADES INSPIRADAS POR LA FECUNDA Y VIGOROSA MENTALIDAD FRANCESA EN MATERIA DE MODAS.

NUÑEZ

AMISTAD 50
Casi esquina a Neptuno
TELF. M-9406

DR. J. M. VERDUGO
ESTOMAGO E INTESTINOS
Tratamiento eficaz de la úlcera estomacal y duodenal y de la colitis en cualquiera de sus períodos.
CONSULTAS DE 2 A 4.
PRADO, 60, BAJOS.
TELEFONOS A-4425 y M-7159.
10221 alt. Oc. 2

M.E.C.D. 2016

El filo más fino que puede darse al acero

LA Hoja Gillette tiene dos filos tan perfectos y finos, que con la misma facilidad rasura una barba tupida y gruesa que una delgada y escasa—sin el menor esfuerzo ni la menor molestia.

Esta Hoja es el resultado de años de investigación y desarrollo—una pieza suprema de acero, creada para un fin único—la afeitada perfecta.

La maravillosa Hoja Gillette legítima, usada en una Navaja Gillette legítima, garantiza una rasurada agradable y perfecta cada vez que se usa.

Cómprela en cualquier parte. Los principales comerciantes tienen en existencia las Hojas Gillette Legítimas.

La Compañía Gillette garantiza el servicio perfecto de sus Navajas de Seguridad solamente cuando se usan con las Hojas Gillette legítimas.

¡SEÑORES COMERCIANTES!

LOS COMERCIANTES que venden las Navajas de Seguridad y las Hojas Gillette pueden obtener gratuitamente el material de propaganda que necesiten escribiendo directamente a nuestro distribuidor, cuyo nombre y dirección damos más abajo, o bien dirigiéndose a

GILLETTE SAFETY RAZOR CO., Boston, E. U. A.
Advertising Department

Distribuidores
COMPAÑIA HARRIS, S. A.
Presidente Zayas 106 (Apartado 650)
Habana

Genuinas **Hojas Gillette**

ANUNCIOS SUBIS

ULTIMO DESCUBRIMIENTO DE LA CIENCIA MEDICA FRANCESA

SOLUCION SCHOUM

EXTRACTO VEGETAL

DE USO EN LOS HOSPITALES DE LA MARINA FRANCESA

EFECTOS RAPIDOS Y DEFINITIVOS EN LAS ENFERMEDADES ARTRITICAS: HIGADO, RIÑONES, VEJIGA. EN LAS CRISIS POR MUY DOLOROSAS QUE SEAN, DOMINA INMEDIATAMENTE LOS CÓLICOS HEPATICOS, NEFRITICOS Y MENSTRUALES. LA "SOLUCION SCHOUM" DE SABOR MUY AGRADABLE, NO REQUIERE NINGUN REGIMEN ALIMENTICIO ESPECIAL.

HAY UN FOLLETO PARA USTED. PIDALO—EN TODAS LAS FARMACIAS.

DEPOSITO: TELF. F-O 7028

RCA ofrece una Radiola que funciona sin baterías

NO se requiere batería alguna para el funcionamiento de la última y más perfecta de las Radiolas. Un toma-corriente que enchufa en cualquier "socket" permite utilizar la corriente directamente del circuito del alumbrado. Y ni el más ligero zumbido molesta durante la recepción!

La Radio Corporation of America ha considerado a las personas que actualmente poseen receptores a baterías secas. Con el Duo-Rectron RCA se elimina el gasto de baterías "B" para los circuitos de placa, tomando la corriente del circuito del alumbrado a 110 voltios y de 40 á 60 ciclos.

Pida a nuestro representante que le haga una demostración de los productos RCA.

Radio Corporation of America
Distribuidores en Cuba:
General Electric Company of Cuba
Obispo No. 79, Havana
Estrada Palma 2, Altos, Santiago de Cuba
Westinghouse Electric International Company
Edificio "LA METROPOLITANA"

RCA Radiola
UN PRODUCTO DE LOS FABRICANTES DE RADIOTRONS

NOTICIAS DEL MUNICIPIO

HOY SE EFECTUARA LA INAUGURACION DE DOS NUEVAS SALAS EN EL HOSPITAL MUNICIPAL "GRAL. FREYRE DE ANDRADE"

En el Centro de Socorro de Jesús del Monte falleció ayer una mujer a la que en el hospital se habían negado a darle entrada sin explicar la causa.—La policía para recaudar los impuestos

PIDE EL NUEVO JEFE DE IMPUESTO EL CONCURSO DE LA POLICIA

El nuevo Jefe del Departamento de Impuestos Municipales, señor Francisco Benavides, se ha dirigido al Alcalde señor Manuel Pereira, pidiéndole que con el fin de imprimir la más eficaz actividad a las gestiones que viene realizando al frente del Departamento, le sea facilitado nuevamente el concurso de la Policía Nacional, en número suficiente de vigilantes idóneos que puedan prestar el servicio a que se les destine.

También nos informó el señor Benavides, que está realizando distintas labores dentro del Departamento, para en el más corto tiempo tener al día todos los asuntos de la Administración.

DESPACHO EN BOMBEROS EL ALCALDE

Ayer por la mañana se trasladó a la Oficina Central del Cuerpo de Bomberos el Alcalde Municipal, donde celebró una larga conferencia con el Coronel Mayato, Jefe de ese servicio municipal, y procedió después en ese mismo lugar, a despachar distintos asuntos pendientes con relación a la Administración.

VEHICULOS INSCRIPTOS

En el Negociado de Transporte y Locomoción, se inscribieron trescientos treinta y dos vehículos de distintas clases, que produjeron una recaudación por ese concepto de 13 mil 579 pesos, según nos informó el Jefe de esa dependencia.

Además se pagaron 22 pesos por una diferencia correspondiente al anterior ejercicio.

ACADEMIA MUNICIPAL DE MUSICA

El Director de la Banda Municipal, señor Modesto Fraga, ha dirigido un escrito al Alcalde Municipal, significándole que para el curso de 1926 a 1927, se han matriculado en la Escuela Municipal de Música 1952 alumnos de ambos sexos, cantidad muy superior a la capacidad de los locales con que cuenta para sus clases esta Academia.

Además ha enviado el señor Fraga una relación donde consta que desde el mes de julio de 1923 hasta el 10 del actual, la Banda ha concurrido a 650 lugares, entre actos públicos de diversa índole y las audiciones que efectúa periódicamente en distintos parques de esta ciudad y sus repartos.

Finalmente adjunta el programa del concierto vocal e instrumental efectuado últimamente en el Teatro Payret, con motivo de la repartición de premios a los alumnos premiados en el curso anterior.

LIDIAS DE GALLOS

La señora Emilia Hernández, ha solicitado autorización de la Alcaldía, para celebrar lidias de gallos el día 16 en la Valla Habana.

LICENCIAS DE ARMAS

El Secretario de Gobernación ha enviado una relación de las licencias de armas concedidas por esa Secretaría para el uso de los distintos funcionarios y empleados del Municipio, que se mencionan en la misma.

Ruega el Secretario de Gobernación, se le informe si algunas de esas personas ha dejado de ejercer su cargo, a fin de retirarle la licencia que se encuentra en su poder.

PELIGRO DE LOS PERROS CALLEJEROS

El Jefe local de Sanidad de la Habana ha dirigido un escrito al Alcalde Municipal, dándole cuenta de que en estos últimos días han sido recogidos varios perros hidrófobos, cuyos casos de rabia han sido comprobados por el Laboratorio Nacional.

Recmienda, por tanto, el Jefe local de Sanidad, que se active la recogida de perros callejeros, como medio eficaz de combatir ese peligro.

REPARTO DE ROPAS

De conformidad con lo dispuesto por el Alcalde, ayer se efectuó, en algunos centros de socorro, el reparto de ropas usadas a los pobres damnificados por el ciclón.

MUERE SIN ASISTENCIA

A las 2 y 30 de la madrugada de ayer sábado fué remitida al Hospital Calixto García, por el doctor Pons médico del centro de socorros de Jesús del Monte, la enferma María Oropesa, que además presentaba quemaduras en la boca por sustancias caústicas.

A pesar de llevar consigo el certificado médico, no se le dió entrada en el Hospital, devolviéndola al centro de socorros mencionado sin explicar el motivo.

La infeliz María Oropesa, a las 11 del día de ayer falleció en el mencionado centro de socorro.

NUEVAS SALAS EN EL HOSPITAL MUNICIPAL

Hoy domingo a las diez de la mañana, se efectuará la inauguración de dos nuevas Salas en el Hospital Municipal General Freyre de Andrade.

El Alcalde en funciones, señor Pereira, ha dirigido invitaciones a distinguidas personalidades, invitando a su vez al pueblo para que concurra a la inauguración de estas dos salas que se destinn al servicio municipal.

SESION EXTRAORDINARIA

El Presidente de la Cámara Municipal, señor José Castillo, ha citado a los señores concejales, para que concurra a la sesión extraordinaria que tendrá efecto el lunes 15 a las cuatro y media de la tarde, para tratar distintos asuntos de interés para la municipalidad.

EN HONOR DEL PATRON DE LA HABANA

El Alcalde Municipal ha dispuesto que la Banda Municipal concurra el martes 16 del corriente a la antigua Plaza de Armas, a fin de que en ese lugar se efectúe una retreta de ocho a diez de la noche, en honor de San Cristóbal, patrón de la Habana.

PARTES DE POLICIA

La séptima estación de policía da cuenta a la Alcaldía de la remisión al Depósito Municipal del Ford sin chapa, motor 12073, por encontrarse abandonado en la vía pública.

La cuarta remitió también a los Fosos el Chevrolet motor 161230 por carecer de título el chauffeur que lo conducía.

TRASPASO DE AUTOMOVILES

En el Departamento de Gobernación Municipal se legalizaron ayer estos traspasos de automóviles:

José Martínez y Martínez, a José González, un Dodge Brother, chapa 16466; Ricardo Rey Rego a Aquilino García Prieto, un Ford, chapa 15745; Longino Gómez a José Vázquez, un Estrella, chapa 11669; Rafael Ravelo a Julián Pagan, un Chevrolet, chapa 7851; Compañía del Auto Universal a Víctor Vélex Expósito, un Chevrolet, chapa 12099; Roberto B. Peña a Natalio Pérez, un Chevrolet, chapa 6547; Víctor Dermuy a Alfonso Ibaseta, un Estrella, chapa 19036; José García Vázquez a Alfonso Ibaseta, un Estrella, chapa 11173; Victoria Pérez a José Sánchez Ojeda, un Ford, chapa 10599; Juan Menéndez Benítez a Josefina Menéndez, un Ford, chapa 8318; Secundino Pérez a Florentino Launet, un Chevrolet, chapa 7716; Pedro Alvarez Mena Corporation a Ricardo Manito, un Ford, chapa 12406; Ricardo Manito a Eduardo Ejea, un Ford chapa 12406; Alfredo Prieto y González a José Fernández Rivera, un Michel, chapa 10465; Celedonio Andollo a González y Compañía, un Estrella, chapa 8938; Cesareo Portal a Manuel Alvarez, un Chevrolet, chapa 7570; Manuel Sierra a García y Novo, un Buick, chapa 261; doctor Pantaleón Valdés al doctor Alfredo Rosell, un Chevrolet, chapa 256; Pedro Alvarez Mena Corporation a Andrés García Guerra, un Ford, chapa 7383; P. C. Tarleton a J. M. Fitzgereld, un Studebaker, chapa 1868.

ALTAS DE INDUSTRIALES

Relación de industriales que han causado alta el día 11 de Noviembre de 1926:

José López, puesto de huevos, quesos y dulces, Mercado de Coin 79, 80 y 81. Salomn Menasse, baratillo de loza, Mercado de Colon por Trocadero; Julio Ayala, compositor de máquinas de escribir, Compostela 49; Bernardo Baum, tienda de sedería, Avenida de Simn Bolívar 101; Braulio Urrutia, sastre sin géneros, Dragones 37 A; Ramiro Fernández, casilla de carne, Mercado de Colon 13; Florentino Alvarez, puesto de tabacos y cigarros, con quincalla, J. de San Martín 8; José Gutiérrez Dávila, barbería, Avenida de 10 de Octubre 340. Moisés Eviline, café cantina, Fernández de Castro y Porvenir; Consuelo Castillo, puesto de tabacos y cigarros, Zenea por Avenida de Italia 60; Salvador Vadía, comisionista por cuenta ajena, Blanco 40. Compañía Licorera de Cuba, fábrica o alambique de aguardiente de caña, Presidente Menocal 49.

Estas altas produjeron al Municipio $461.93.

DE COMUNICACIONES

REGRESAN HOY LOS DELEGADOS DE CUBA AL II CONGRESO POSTAL

Hoy, a las once de la mañana, llegarán a la Habana los Delegados de Cuba al II Congreso Postal Panamericano, que acaba de celebrarse en Ciudad México, señores José Domingo Morales Diaz, Jefe del Negociado de Giros Postales y Asuntos Varios de la Secretaría de Comunicaciones; Pedro Ignacio Pérez, Jefe del Negociado de Servicio, y César Carvallo y Miyeres, Inspector.

Los citados señores representaron dignamente a nuestro país, dejando, como lo han hecho siempre, bien sentado el nombre de Cuba en la tierra azteca. Vienen los Delegados cubanos satisfechos del éxito alcanzado en el Congreso, donde plantearon un problema de gran importancia para nuestro país, como lo es el pago de transporte de la correspondencia de tránsito.

OFICINAS INSPECCIONADAS

Por los inspectores de la Secretaría de Comunicaciones han sido inspeccionadas las Administraciones de Correos de Barajagua, Paraso y Hormiguero, en Santa Clara; y Deleyte, Aserradero y Cauto del Paso, en Oriente, así como la Oficina Local de Comunicaciones de San Antonio de las Vegas.

OFICINA CLAUSURADA

Ha sido clausurada la Oficina de Correos de Zaza, provincia de Santa Clara.

DE GOBERNACION

LIBERTAD DE UN LECHERO

Ayer, el secretario de Gobernación dispuso se pusiera en libertad al lechero Antonio Ventura Medal, natural de Islas Canarias, de treinta años de edad y vecino de Oficios, 78, por Luz, que se hallaba recluído en el vapor "Máximo Gómez", acusado dealterar el precio de la leche.

"LA DICHOSA"

COMPAÑIA CENTRAL
OBISPO Y COMPOSTELA
Teléfono A-6770.—Apartado 748.
HABANA

NUMEROS A LA VENTA PARA EL SORTEO DE NOVIEMRE 20.

228	3536	6828	10726	14715	20213
252	3716	7351	10825	15988	20428
313	3727	7608	11522	16006	20631
448	3818	7735	11527	16041	20938
748	4315	8414	11619	16121	21255
868	4488	8424	11708	16215	21555
1010	4719	8618	11710	18002	22018
1018	4816	9351	11866	18141	22044
1034	5431	9713	11929	18222	22115
1519	5514	9715	11933	18338	22223
1616	5528	9734	12066	18731	22344
1617	5736	9822	12323	19069	22413
1621	5748	9826	12613	19171	22515
2021	5828	10046	12626	19371	23666
2028	5919	10055	13677	19721	24012
2055	5921	10318	13866	19777	24015
2288	6049	10613	14117	20001	24215
2515	6315	10617	14119	20003	24216
2921	6524	10629	14216	20115	24222
3066	6739	10712	14446	20211	24311

Al recibo de $27.00 por billete serviremos a cualquier punto de la República el número que se elija; admitiendo en pago billetes premiados, cheque intervenido o giro postal a la orden de COMPAÑIA CENTRAL.

A los revendedores, rogamos pidan cotización, que tenemos precios especiales a base de contado.

También vendemos al crédito con garantía a satisfacción.

Administramos Colecturías.— Compra-venta de Cargaremes.

Absoluta seriedad en todas nuestras operaciones.

TENEMOS A LA VENTA LOS BILLETES DEL SORTEO EXTRAORDINARIO DE NAVIDAD.

10906 4d-1*

ULTIMO DESCUBRIMIENTO LDO. PEÑA

30 años de éxito en las enfermedades secretas

Aceites de olivo y palma—nada más—dan al Palmolive su color verde natural.

CUÍDESE DE LAS IMITACIONES

En beneficio suyo, fíjese que el Palmolive que compre, tenga la banda negra con la palabra Palmolive en letras doradas; la envoltura verde; y el sello rojo en el reverso de la pastilla con la palabra Palmolive en él impresa.

Palmolive jamás se vende desenvuelto.

10 cts. la Pastilla

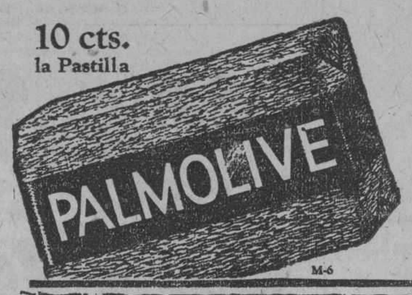

M-6

CASADA . . .
PERO AUN NOVIA

Llena de vida, con unas mejillas sonrosadas, joven y encantadora, y además con un cutis límpido, suave y adorable que invita acariciarlo.

Usted no sólo puede retener sus atractivos juveniles, sino acrecentarlos, conservando así la admiración y orgullo de su esposo.

El secreto es simplemente el cuidado y aseo diarios del cutis, con los aceites de olivo y palma, mezclados en el jabón Palmolive.

En la Mañana

a mediodía, y antes de acostarse, lávese con Palmolive. Frótese delicadamente la cara y cuello con su untuosa espuma, hasta que penetre en los poros. Enjuáguese con agua fría. Luego séquese bien.

THE PALMOLIVE COMPANY
(Delaware Corp.)
Manzana de Gómez 451, Habana

El Mejor Reconstituyente **NUTRIGENOL** Un Tónico Poderoso

CREACIONES NUEVAS PARA LA ESTACION

Diariamente llegan nuevas remesas de elegantes creaciones de París y de Nueva York en

VESTIDOS DE CALLE
VESTIDOS DE TARDE
SOMBREROS PARA TODAS OCASIONES

—Los precios son moderados.

—Los estilos encantadores.

—La hechura insuperable.

Queda usted invitado a inspeccionarlos.

La Moda Americana

CHAS. BERKOWITZ
Presidente.
SAN RAFAEL 22
Esquina a Amistad

1 d-14.

Refleje Salud y Vivacidad que son los verdaderos atractivos femeninos!

UN cutis bello y sano que refleja bienestar y hermosura; ojos vivos que brillan con encantadora vivacidad; un cuerpo sano que se mueve con langoroso donaire: Esos son los dones que trae la sangre pura, llena de hierro y de vitalidad y que da ese aspecto irresistible en la mujer, que tanto nos encanta y atrae.

Esa es la belleza natural, que viene de "adentro" que proclama a infinidad de admiradores que ahí está la salud perfecta; *la posesión más envidiable y envidiada de toda mujer,* que no depende de pinceles y colorete para que luzca y encante.

Si esa salud falta, ahí tiene usted Hierro Nuxado, lleno de elementos purificantes de la sangre para enriquecerla y revivificarla, levantando las energías y atrayendo el bienestar. La ciencia ha comprobado que el hierro orgánico es la sustancia más esencial para el bienestar del cuerpo entero. Hierro Nuxado lo contiene en las proporciones que toda persona debilitada necesita.

HIERRO NUXADO
Para Sangre Rica y Nervios Robustos

RUBINAT LLORACH

La mejor agua mineral natural purgante

Aprobada por la Academia de Medicina de Paris en 1880

Sulfato de sosa..... 96 gr. 265
Sulfato de magnesia..... 2 gr. 268 } por litro.

ESTREÑIMIENTO
AFECCIONES del TUBO DIGESTIVO
ATONÍA GASTROINTESTINAL
HEMORROIDES

DOSIS NORMAL: un vaso de los de vino, bebiéndose luego una taza de te caliente.
(Auméntese esta dosis según el temperamento individual)

GRAN MEDALLA de ORO, Exposición Internacional de Paris 1900.

Se vende en cuartos y medias botellas en todas las Farmacias de la ISLA de CUBA.

Representantes Exclusivos para la Isla de Cuba: J. RAFECAS Y Cía. Avenida del Brasil 29. (Teniente Rey).

M.E.C.D. 2016

Haga relucir su cocina con Aluminio Viko

Su cocina será más alegre, el trabajo se hará más fácilmente, y las viandas serán más tentadoras y apetitosas, si los utensilios con que guisa son de resplandeciente Aluminio Viko.

Los Utensilios Viko se hacen de primorosos y prácticos diseños para todos los fines. Confeccionados de aluminio puro, son deliciosamente livianos y se manejan con facilidad. Y con todo, se hacen de metal tan grueso y duro, al cual se da especial tenacidad laminándolo bajo prodigiosa presión, que duran mucho más tiempo que los utensilios de aluminio ordinarios hechos de aluminio suave.

Inspeccione Ud. estos hermosos utensilios de Aluminio Viko en las tiendas. Muchos comerciantes buenos los venden, y a precios sumamente módicos. Le tiene a Ud. cuenta pedir el Viko.

ALUMINUM GOODS MANUFACTURING CO.
Oficinas Generales: Manitowoc, Wisconsin, E. U. A.
Fabricantes de Toda Clase de Artículos de Aluminio

VIKO
El Aluminio Popular

Crema Calla De Ingram

Para cubrir los defectos naturales del cutis

LA Crema Calla es un maravilloso polvo líquido, suave, que puede obtenerse en atractivo tinte rosa o blanco gardenia. Con ella se cubren los pequeños defectos con que la naturaleza dota algunos cutis delicados, y es ayuda poderosa para aclarar la piel quemada o morena.

No contiene grasa y es inofensiva aun en los cutis más delicados: proporciona una apariencia dulce hermosísima bajo luces suaves, en la noche. Añade ese aristocrático refinamiento parisiense, al ya distinguido aspecto de la mujer moderna. No olvide el nombre.—Crema Calla de Ingram.

De venta en todos los establecimientos.

Representantes:

ESPINO & CIA.

Zulueta 36½. Teléfonos A-3897 y M-8599.—Habana

Agua de Colonia : del Dr. JOHNSON : PREPARADA : : : con las ESENCIAS más finas : : : :

EXQUISITA PARA EL BAÑO Y EL PAÑUELO

De venta: DROGUERIA JOHNSON, PI MARGALL, Obispo 36, esquina a Aguiar

FUE RESCATADO POR EL CAÑONERO "BAIRE", FRENTE A CANASI, EL REMOLCADOR PERDIDO

ESTABA AL GARETE POR HABER SUFRIDO SERIAS AVERIAS EN LA MAQUINARIA Y LOS NUEVE TRIPULANTES TUVIERON SUS VIDAS EN GRAVE RIESGO DE MUERTE

(Por telégrafo)

Matanzas, noviembre 13. DIARIO, Habana.—En su edición de hoy, el DIARIO publica lo siguiente: :

SE TEME POR UN REMOLCADOR

El día 9 del corriente salió para Cárdenas el remolcador R. B. Hawley llevando a remolque las goletas Mercedes y Crisálida, pero fué sorprendido por el fuerte norte reinante, sufriendo una descomposición en la máquina.

Los patrones de las goletas determinaron seguir viaje a Cárdenas, a donde ya han llegado sin otra novedad, no así el remolcador, de cuya suerte no se tienen noticias.

EN AUXILIO DEL REMOLCADOR

La noticia que antecede, fué comunicada oficialmente a las autoridades marítimas de esta ciudad.

Desde el día 9, a las 6.30 de la tarde, había salido el "R. B. Hawley" de la Habana conduciendo a remolque dos goletas cubanas denominadas "Crisálida" y "María Mercedes", con carga general, despachadas para el puerto de Cárdenas.

A causa del fuerte viento reinante durante la travesía, que producía un vivo oleaje, la maquinaria del remolcador sufrió una seria avería, motivo por el cual la tripulación, compuesta de nueve hombres, se vió precisada a cortar los cabos para evitar desagradables consecuencias.

LAS GOLETAS LLEGARON A SU DESTINO

Las goletas citadas, siguieron viaje y llegaron al puerto de su destino oportunamente, pero el remolcador, mientras reparaba sus averías, continuó al garete en "Caleta Larga" lugar de la costa norte próximo a la playa de Canasí.

Avisado el Administrador de la Aduana del accidente ocurrido y de que los tripulantes del "R. B. Hawley" solicitaban auxilios, comunicó la noticia al comandante del cañonero "Baire", de la Marina de Guerra, que se encuentra en su base de operaciones, en este puerto.

EL BAIRE SALIO A AUXILIARLO

Una hora después de haber recibido la noticia, y luego de haber recibido órdenes de la superioridad, el "Baire" se hizo a la mar, saliendo del puerto a las tres de la tarde.

A las dos de la madrugada el cañonero auxilió al remolcador, y en la mañana de hoy lo trajo al puerto. El "R. B. Hawley" pertenece a la matrícula de Puerto Padre.

BRILLANTE COMPORTAMIENTO DE LOS MARINOS

La labor realizada por el comandante señor Casimiro Gumá, oficiales y resto de la tripulación del barco de guerra cubano, merece la más calurosa felicitación, pues gracias a su actividad en la obra de salvamento se ha evitado el naufragio del remolcador, que providencialmente no se estrelló contra las rocas de la costa.

DEVOCION AL DEBER

La cocina del "Baire" recibió averías cuando el ciclón, y se encuentran reparándola los carpinteros navales en el muelle. El Comandante Gumá y sus bizarros marinos demostraron en este caso su absoluta devoción al deber que la patria les ha confiado, y cuando se hicieron a la mar, no pudieron contar con la cocina de a bordo. En consecuencia, ayer por la tarde no comieron, por haber dedicado todas las actividades a preparar la unidad para salir en seguida mar afuera, no disponiendo de tiempo para obtener comida preparada para llevar.

HA SALVADO NUEVE CABEZAS DE FAMILIA

El "Baire", gracias al tesón del comandante Gumá y su heroicos hombres, ha salvado las vidas de nueve hombres trabajadores, sostenes de sus familias, gentes humildes a quienes la miseria hubiera arruinado de haber perecido los tripulantes del remolcador.

Enviamos a tan gallardos y valerosos marinos nuestra efusiva enhorabuena.

EL ALCALDE, BENIGNO GONZALEZ, CREE QUE LOS EMPLEADOS DEL AYUNTAMIENTO NO COMEN

Llega hasta nosotros la amarga queja de los empleados del Municipio que desde el mes de junio del actual no perciben un centavo de sus emolumentos. Realmente, si no fuera una protesta general, si la sociedad entera de Matanzas no tuviera noticia de lo que acaece en ese sentido, pensaríamos que se trata de calumnia burda; pero son tan reiteradas las lamentaciones de los burócratas que nos hacemos eco de ellas para tratar de poner término a este lamentable estado de cosas. Los empleados trabajan todo el año y es justo que cobren con puntualidad porque ciertamente no sabemos que haya en la Casa del Pueblo ningún ser que pueda vivir sin ingerir alimentos. Se nos dice que no se paga porque el dinero que se recaudó se invirtió en la campaña política pasada, y si esto es cierto, nos parece inicuo, reprobable y criminal el proceder de los que consintieron la expoliciación.

Convendría que el Gral. Machado dispusiera una investigación a fin de determinar la culpa del que la tenga.

Gómez, Corresponsal.

DE SANIDAD Y BENEFICENCIA

LICENCIAS SANITARIAS

Se han concedido las siguientes licencias: R. Cabrera 2, t. de lavado; 27 de noviembre 1, tintorería; Vapor entre Espada y F. Andrade, ebanistería; Merced 93 bajos, tda. de loza.

INGENIERIA SANITARIA

Se han aprobado por esta Dirección los planos siguientes: Mato Vázquez; Pasaje Oeste s. 27 m. entre Central y Suárez, de Manuel 51, Rto. La Sola, de Manuel Castilleiro; Reyes s. 11 q 12 m. 2; entre Luz y Altarriba, de Alfonso Sánchez; Barnet 109 de Carlos Cano; Obrapía 7 de Ruiz y Hno.; San Pablo entre Ayesterán y Cocos de García y Cacicedo; Salud 39 de Cristóbal Díaz.

HABANERAS

Vien de la página NUEVE

RIVOLI

EN DIA DE MODA

Muy favorecida.
En plena animación.
Aparecía así ayer en la exhibición de **Gloria Suprema** la sala de Rívoli.
Haré mención entre la concurrencia de un grupo de señoras jóvenes y distinguidas.
Josefina León de Cuéllar.
Gloria Castellá de Barrio.
Elena Azcárate de Sardiña.
Mercy Albertini de Meneses, María Teresa Valdés Pagés de Albertini, Teté Diago de Granados, Conchita Fernández de Giquel, Rosa Hernández de Sobredo y Anita Vinent de Maciá.
Complétase la relación con Sofía Saaverio de Espinosa, Narcisa Coll de Antón y Consuelo Terry de Arozarena.
Señoritas'
La linda Lily del Barrio.
María Antonia, Clara y Sarita Céspedes, Mercedes y María Teresa Anrich y Sisa y María Antón.
Y Anita Fernández, Cuca Menéndez, Silvia Alfonso, Micaela Alvarez, Anita Jústiz, Hortensia Ruiz y Graziella Portillo.
Habrá matinée a las dos con **El Hijo del Sheik**, la cinta tan famosa de Valentino, que va en todas las tandas del día.
Además, la película del **San Louis y New York**, de la Serie Mundial.
De actualidad.
Llena de interés.

PRODUCTO DE DOS CONCIERTOS

Con fines benéficos.
Dos conciertos ya celebrados.
Primero el de la Filarmónica Italiana, en la Sala Espadero, promovido por el maestro Bovi y señora, Tina Farelli.
El producto íntegro de las entradas, ascendente a la cantidad de 482 pesos, fué entregado a la Cruz Roja Cubana.
No se dedujeron los gastos.
En absoluto.
Corrieron por cuenta, según ya se había hecho público, de los directores de la Filarmónica Italiana.
Otro concierto benéfico.
Para las víctimas del ciclón.
Organizado por el distinguido maestro Néstor de la Torre, con el concurso de sus discípulas, tuvo efecto en el teatro Nacional.
Su resultado, bajo el triple aspecto económico, social y artístico, fué satisfactorio.
Produjo la venta de localidades la suma de 549 pesos 25 centavos.
Pequeños los gastos.
Un total de 43 pesos 65 centavos.
De la cantidad líquida, 505 pesos 60 centavos, se hizo entrega al señor José Giralt, cajero de la Comisión de Conservatorios y Academias Musicales.
Está ya depositada.
En los fondos de la colecta.

DEL DIA

Concierto matinal.
De la Orquesta Filarmónica.
Está dispuesto para las diez, como de costumbre, en el teatro Nacional.
La ejecución de las **Danzas Fantásticas**, del maestro Turina, es el atractivo mayor del programa.
Matinée de Velasco.
Con **Las Maravillas** en el cartel.
Revista espléndida, fulgurante, que se repite en la función nocturna.
Tarde y noche va **Currito de la Cruz** en el teatro Principal.
Por la noche habrá un final de canciones a cargo de la bella Lydia Ferreira.
Otro concierto hoy.
Con carácter benéfico.
Celébrase a las diez de la mañana en el Teatro Principal organizado por la profesora Clara Romero de Nicola bajo los auspicios de la Primera Dama de la República.
Asistiré.

Enrique FONTANILLS.

LE TRIANON
JOYERIA Y OBJETOS DE ARTE
Cristales de arte...
...de mucho gusto y originalidad, la mayor parte jamás vistos en la Habana, encontrará usted expuestos en los salones y vitrinas de "Le TRIANON". Una colección que casi no tiene límite en extensión y variedad. Seguimos firmes en nuestro propósito de ofrecer solo novedades. Y en mantener precios excepcionales!
SALVADOR FONDÓN
REGALOS ARTISTICOS
GALIANO 91 CASI ESQ. A SN. RAFAEL

Hygeia
El Bebé No Nota la Diferencia
El niño que se cría con un Biberón HYGEIA está sano y contento.
La botella es muy fuerte y fácil de limpiarse.
No necesita escobillón ni embudo; no tiene donde recoger gérmenes y porquerías. El pezón es tal como los pechos maternos, fabricado de acuerdo con los más adelantados principios modernos.
No hay que apurarse porque sea un niño "criado con biberón". Usese el HYGEIA y se asegurará su salud.
La botella HYGEIA es perfecta. No compre botellas más baratas porque al fin le saldrán más caras. Pida y exija HYGEIA.
THE HYGEIA NURSING BOTTLE CO., BUFFALO, N. Y.

DE HACIENDA

HAMBRE Y DESOLACION EN POGOLOTTI

Los señores Pablo Calzadilla Dueñas y Manuel Hernández Cos, presidente y secretario de la sociedad obrera Pro Redención, integrada en su totalidad por los vecinos del barrio de Pogolotti, se han dirigido al Presidente de la República, secretario de Hacienda, Agricultura y el de Obras Públicas, en demanda de auxilios para aliviar los perjuicios sufridos con motivo del ciclón del día 20 de octubre.

En la comunicación dirigida informan dichos señores que en el barrio de Pogolotti existen doscientas cincuenta casas totalmente destruídas y otras tantas que han sufrido daños de consideración agregando que se encuentran en la mayor indigencia y sin hogar. Piden también especialmente al secretario de Hacienda un donativo para el señor Martín Larena, bodeguero establecido en dicho barrio para resarcirlo de los gastos que hizo en día del ciclón auxiliando al pueblo repartiendo los víveres que tenía en su establecimiento, alojando en el mismo a numerosas familias y cuidando a los enfermos.

ACTIVIDAD EN EL COBRO DE LOS IMPUESTOS

Se han dado las órdenes oportunas para que por las oficinas recaudadoras del Estado se active la cobranza de todos los impuestos y lo que se encuentra en atrasos en las Zonas y Distritos Fiscales, a fin de mejorar las recaudaciones.

LOS CONTRATISTAS Y BANQUEROS

Separadamente se entrevistaron ayer con el secretario de Hacienda, los representantes de las casas bancarias y contratistas de obras, de Usther and Cº, Arellano y Mendoza, y Clarente Marine.

Todos ellos trataron de las obras de la carretera central y el financiamiento de las mismas.

FALSIFICACION DE SELLOS

El señor Rogelio Guillot inspector del impuesto de Obras Públicas, ha denunciado al Juzgado correspondiente, en Cienfuegos, de haber descubierto la falsificación en los sellos del Timbre Nacional, comprobando que a los mismos de un peso le han suplantado el número poniéndole cinco pesos.

DEVOLUCIONES

Por la Dirección del Fondo Especial de Obras Públicas se han ordenado las siguientes devoluciones:

Compañía Cubana Ermita..	$175.43
Rosario Sugar Cº	22.06
Henry Clay and Bock Cº..	201.63
The Havana Cigar V. . . .	
Tabaco Factories	178.65

DE PERSONAL

Ha sido ascendido el señor Gustavo Mazorra, a inspector de segunda de la aduana de la Habana.

Se nombra al señor Mariano Rodríguez, escribiente.

Y se dan por terminados los servicios del señor Miguel Alvarez Catalán, inspector de segunda clase.

Este movimiento de personal ha ocurrido en la aduana de la Habana.

ADUANA DE JUCARO

Se ha aceptado la renuncia al señor Manuel Castañeda, del cargo de inspector de la aduana de Júcaro.

PAGOS PROCEDENTES

Se ha declarado procedente el pago de las gratificaciones que se justifique hubiere devengado y no percibido el señor Guillermo Bolívar Estenger, a su viuda la señora María Morales Dirruve, conjuntamente con sus hijos nombrados Guillermo, María Luisa y Antonia, debiendo ser representados legalmente por su señora madre, los que fueren menores de edad.

Se ha declarado procedente el pago de las gratificaciones, por fallecimiento del señor Manuel A. Rodríguez García, a su viuda la señora Juana Cartaya y Conde.

¡AHORA!

PODEMOS ENTREGARLE en su CASA
UNA PLANCHA
ELECTRICA
Hotpoint
CON SOLO PAGAR
$1.00
AL CONTADO Y EL RESTO EN 4 MESES
PLANCHAS DE 3, 5 o 6 LBS., PARA SU COMODIDAD
En nuestro departamento de efectos eléctricos tenemos bombillos EDISON MAZDA, calentadores e infinidad de artefactos eléctricos que acrecientan la comodidad del hogar.
HAVANA ELECTRIC
Monte número 3. Teléfono A-7241.

KATOL El Sahumerio "KATOL" permitirá a Vd. dormir tranquilo. Garantizamos su exito. Eficaz para evitar el tifus y toda enfermedad contagiosa.
"EL SOL NACIENTE" O'REILLY 80. entre Villegas y Aguacate

!Un Cutis Lívido o Amarillento Indica Dormidez de la Piel! ¡DESPIÉRTELA!

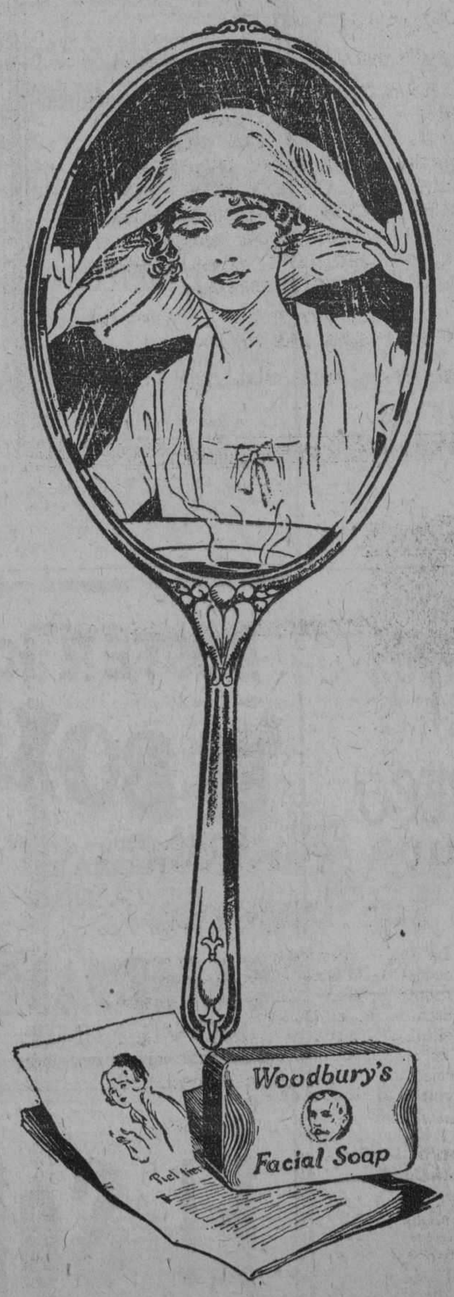

¿ES DIFICIL? No, sumamente fácil y eficiente.

Obtenga un cutis de buen color, atractivo, bello y radiante por medio del siguiente tratamiento WOODBURY.

Al retirarse para dormir, llene su lavabo o palangana con agua bien caliente. Cubra la cabeza con una toalla espesa inclinándose hacia la palangana o fuente a fin de obtener el vapor de agua directamente en la cara por varios minutos.

Frote con un paño caliente el JABON FACIAL WOODBURY hasta producir una espuma espesa. Lávese el cutis bien con esta espuma frotando de abajo hacia arriba.

Enjuage la piel bien, con agua templada y después con agua fría.

Este tratamiento dos veces a la semana estimulará los poros inactivos y la circulación de la sangre produciendo un buen color.

Las demás noches use el JABON FACIAL WOODBURY con agua tibia. Un lavado ligero.

Obtenga una pastilla de JABON WOODBURY hoy, en su droguería, perfumería o sedería. Una pastilla de JABON WOODBURY dura de 4 a 6 semanas para uso general y para el tratamiento del cutis. EL JABON WOODBURY es también envasado en cajitas de 3 jabones.

El jabón Facial Woodbury es fabricado por "The Andrew Jergens Co." quienes son también los fabricantes de la "Crema Facial" y "Polvo Facial" marca Woodbury.

Agente General:
DR. FLORENTINO GARCIA
Apartado 1654, Habana

ATENCION

Ya está muy adelantado nuestro departamento de muebles de niño
De todos estilos, tamaños y colores
"LA PREDILECTA"
MUEBLES FINOS Y MODESTOS
San Rafael 171 y 173 *Teléfono U-1729*

ANUNCIESE EN EL "DIARIO DE LA MARINA"

M.E.C.D. 2016

RIALTO

Lunes 15 - ESTRENO EN CUBA - Lunes 15

La carta de amor que ARRUINO la vida de un hombre

Producción dirigida por RUPERT JULIAN

Mi querido Jaime: Acabo de regresar de casa del médico, Felipe Powers me llevó allá pero desde luego él ignora todo. Unicamente le dije que no me sentía bien. El esperaba fuera mientras me consultaba y después me llevó á casa. Jaime, no puedes abandonarme ahora. No soy yo sola que tendrá que sufrir. Aunque yo te he dicho que te abandonaba, ahora Jaime, no puede ser. Mi corazón clama por ti...

Bajo la llama de un fósforo, y en un instante quedó destruida la única prueba que podía salvar su vida

CECIL B. DE MILLE presenta

SILENCIO

con

VERA REYNOLDS, H. B. WARNER, RAYMOND HATTON,

PRODUCERS DISTRIBUTING CORP - *Exclusiva de MEDAL FILM Cº Consulado 92*

TEATRO MARTI

Empresa POLI.

HOY DOMINGO 14 HOY

GRANDISOA MATINEE INFANTIL DE 1 a 5

Con un Programa Colosal.

Actuando la aplaudida

Jazz Band de Bob Wilson

La preciosa cinta cómica en dos actos, por LARRY SEMON:

"ENTREACTOS"

Presentación de

RODOLFO VALENTINO

y MAE MURRAY en la siempre gustada producción:

GLORIA LA GLORIOSA

(Joya de la "Universal").

El famoso actor cómico, rey de la pantalla, el gran HAROLD LLOYD, en su más divertida producción:

DELICIAS DEL MATRIMONIO

Y el intenso drama interpretado por FRANK MERRILL, el Coloso del Músculo, titulado:

LA VUELTA DEL MUERTO

Exito de risa, con la cinta cómica en dos actos, que lleva por título:

LA GRAN FUNCION

interpretada por LOS NIÑOS PELIGROSOS.

Precios para la Matinée:

Lunetas: Mayores.. .. .. $0.40.—Menores.. .. .. .. $0.20
Tertulia: Mayores.. .. .. 0.15.—Menores.. .. .. .. 0.10

TANDAS DE 5, 7 y 9½

Nueva actuación de la aplaudida

JAZZ BAND DE BOB WILSON

La FIRST NATIONAL PICTURES, la aristocracia de las películas, presenta a

BELLE BENNETT y BEN LYON

en la suntuosa producción de gran éxito, titulada

LA MUJER QUE PECO

(THE RECKLEES LADY)

La película de acción dramática, que halaga y emociona, y cuyo ambiente se desenvuelve en uno de los lugares más elegantes del Planeta, en la "Corte d'azur" de Montecarlo: Una tragedia familiar en su más aguda fase.

Precios para las tandas de 5, 7 y 9½:

Luneta.. .. .. $0.60——Tertulia.. .. .. $0.20

Días 15 y 16

BELLA COMO UNA ROSA

Producción FIRST NATIONAL por DOROTHY MACKAILL y JAMES RENNIER.

Días 26, 27, y 28

EL ANGEL DE LA MUERTE

por VILMA BANKY y RONALD COLMAN.

11439 1d 14

CINE GRIS

En la matinee a las dos: Kokó en el país de los Juguetes, Conociendo a las mujeres, Cura casera, por Johnny Arthur, y estreno de la super producción en 12 actos titulada El Bandido de Monte Diablo, por Harry Piel.

A las 8 y cuarto El Culpable.

A las 5 y cuarto y 9 y cuarto Cura Casera, por Johnny Arthur y estreno de la notable producción de la Metro, titulada El Pájaro Negro, Interesante drama de los barrios londinenses, en el que figuran como protagonistas las famosas estrellas Lon Chaney, Renee Adoree y Owen Moore.

Mañana nuevamente El Pájaro Negro.

Martes 16 Mandrín o La Corte de Francia, por artistas de la Comedia Francesa.

Miércoles 17 Madres que Bailan, por Alice Joyce.

Jueves 18 y viernes 19 Tiranía de la virtud, por Lois Moran, Douglas Fairbanks, hijo, Luisa Dresser y Noah Beery.

Sábado 20 El Hijo del Sheik, por Rodolfo Valentino.

Domingo 21 a las 5 y cuarto y 9 y cuarto El Príncipe de Graustark, por Marion Davies y Antonio Moreno.

2506. 1-d. 14.

Cine "LARA"

Prado y Virtudes. Telf. M-2822.

HOY DOMINGO 14 HOY

El mejor programa cinematográfico. En matinée y noche.

Desde la 1 p. m.

Exhibición de la comedia en 2 actos:

EXCURSION EN AUTOMOVIL

Repriss de la comedia dramática en seis actos:

MAL DE CORAZON

por Tupe Sobrado

Estreno de:

EL NIETECITO

por Harold Lloyd

Gran estreno de:

GLORIA LA GLORIOSA

por

RODOLFO VALENTINO y MAE MURRAY.

Luneta. . . . . 30 cts.

NOTA: El nombre de los artistas que interpretan hoy nuestro programa es la mejor garantía del éxito.

Mañana LA BALA MISTERIOSA

1 d-14.

TEATROS Y ARTISTAS

LA VIDA ES SUEÑO, HAMLET, CURRITO DE LA CRUZ, LYDIA FERREIRA, MARE NOSTRUM, LA ENQUETE

Los elementos universitarios han acogido con entusiasmo el cortés ofrecimiento del ilustre actor español Ricardo Calvo que representó en función vespertina "La vida es sueño" y representará "Reinar después de morir", "Los Intereses Creados" y "Hamlet" para que los estudiantes de literatura de nuestra Universidad conozcan estas obras maestras de la literatura universal "en escena", donde adquieren mayor intensidad que en los libros.

Se inició la serie de funciones con "La vida es sueño" y pronunció el culto y talentoso catedrático doctor Salvador Salazar una brillante conferencia sobre el teatro español. Habló con elocuencia de Lope de Rueda, de Tirso, del Fénix y de Calderón.

Estuvo acertadísimo en su conferencia el doctor Salazar.

Ricardo Calvo hizo luego un Segismundo espléndido.

Y los artistas de su Compañía le secundaron en el noble empeño.

Los estudiantes acudieron a oir al autorizado conferenciante y a ver al insigne actor.

La idea merece alabanzas, y los elementos universitarios han honrado a nuestro primer centro docente haciendo acto de presencia, en la representación de "La vida es sueño".

Conocer a Calderón, a Vélez de Guevara, a Benavente y a Shakespeare es además de un deber de los alumnos de literatura, una obligación de los universitarios que aspiran a ser no sólo profesionales expertos sino también hombres cultos.

"Hamlet", interpretado anoche en Payret fué una jornada triunfal para Calvo, que hace encarnando el infortunado, el vacilante, el indeciso Príncipe de Dinamarca, prodigios de arte.

"Currito de la Cruz" confirmó, en el Principal de la Comedia, el gran éxito del estreno.

Villarreal, Soriano Viosca, Socorro González, Robles, Arbó, Virginia Barragán, Felisa Amelivia y Herrero oyeron aplausos por su excelente labor.

Presenciamos ayer la exhibición de la cinta cinematográfica titulada "Mare Nostrum", adaptación de la obra de Blasco Ibáñez que lleva el mismo nombre.

Ya expondremos nuestra impresión cuando el tiempo nos lo permita.

Hemos recibido muchas cartas donde se nos envían opiniones sobre el retraimiento del público, que no concurre ahora a los espectáculos teatrales.

Poco a poco, con las limitaciones del espacio y sin dejar de atender a la actualidad teatral, iremos dándolas a conocer.

José López Goldarás.

"CURRITO DE LA CRUZ", TARDE Y NOCHE EN EL PRINCIPAL DE LA COMEDIA

Ya ha hecho el elogio la crítica teatral habanera de Currito de la Cruz escenificación de la famosa novela de Pérez Lugín, hecha por Linares Rivas y llevada a la escena el viernes últimos por la magnífica compañía del Principal de la Comedia.

La obra gustó, gustó muchísimo, tanto en la noche de su estreno, como ayer que llevó al coliseo de las elegancias numeroso público.

Currito de la Cruz obra teatral, vale tanto como la novela y la adaptación cinegráfica. Conserva el color, la fuerza emotiva, el aspecto pintoresco de la célebre obra que tan bien refleja la vida de fuego de los toreros españoles.

Las desventuras de Currito de la Cruz, en el que palpita avasalladora una pasión impetuosa y noble, que lo lleva a la gloria y al fracso, a la rápida ascensión y a la dolorosa caída; impresionaron hondamente al público, al que a la par sedujo, la gracia y la luminosidad andaluza de la producción.

Más, para nuestro público que desconoce por completo la fiesta española de los toros, ofrece Currito de la Cruz, un motivo que llama poderosamente nuestra curiosidad; su exotismo es una cualidad más, para su fuerza de atracción.

Los artstas de Estrada hacen magistralmente esta comedia. Socorro González, Virginia Barragán, Felisa Amelivia, la Doval, Julio Villarreal, Soriano Viosca, Alba, Paco Robles, Arbó y Herrero se hacen aplaudir cálidamente con toda justicia.

Hoy se representa doblemente la obra. En la matinee familiar a las dos y media y en la función nocturna, de las nueve, que como todas las dominicales tendrá el carácter de popular, rigiendo para ella los precios un peso veinte la luneta y sesenta centavos la butaca.

En ambas funciones, actuará con su encantador Fin de fiesta Lydia Ferreira La Lusitana.

11096. 1-d. 14.

HOY EN ACTUALIDADES, EL MEJOR PROGRAMA DE LA HABANA

Comenzando a la una se llevará a efecto hoy en el teatro Actualidades la mejor matinee que se celebrará en la Habana cuyo programa es el siguiente:

Cintas cómicas de gran risa, la película Jack el Batallador por Bill Bailery. El círculo del terror por el perro Rin Tin Tin. Diálogos, cantos y bailes por el famoso trío mexicano Iris y presentación escénica de la fastuosa revista de gran movimiento escénico y mucha comicidad titulada ¿Era Colón Galego? en donde tanto se luce toda la compañía de revistas y variedades.

Por la noche comenzando a las 8 se exhibirá la película Jack el Batallador, y después se pondrá en escena ¿Era Colón Gallego cuyo éxito no ha tenido precedente debido a que en esta fantasía queda demostrada la nación progenitora del gran descubridor.

Y a las 10 se exhibirá la película El Círculo del Terror por Rin Tin Tin y después la compañía de revistas y variedades presentará en unión del trío Iris la lujosísima y preciosa revista Magazzine Actualidades cuyo decurado ha sido presentado por el famoso escenógrafo Luis Gallardo.

Entre los próximos estrenos se encuentran algunos de gran interés como son Melocotoncito 1926 y La Vida de un español en Cuba cuyo libro cuidadosamente hecho se está ensayando para su mayor éxito.

Hoy Actualidades se verá en todas sus tandas colmado de público que deseará pasar ratos verdaderamente agradables y con ello se anotará un triunfo más nuestro buen amigo Orozco, incantable empresario que no ceja en sacrificios para presentar en su coliseo diariamente mucho y bueno.

10957. 1-d. 14.

TEATRO VERDUN

HOY AMOR TIRANO ESTRENO POR RODOLFO VALENTINO

Matinee a la una y media.

Grandiosa orquesta, gran ventilación, cuatro super joyas revista y comedia El Vértigo de la Velocidad por Jaqueline Logan, Alma Keneth, Mac Donals, Alma en Tinieblas por Jaqueline Logan, Una Hora de Amor por Virginia Lee Corbin y estreno de la grandiosa super joya titulada Amor Tirano por Rodolfo Valentino. Por la noche el mismo programa.

Mañana matinee a la una y media. Revista y comedia Crimen y Castigo por Carol Dempster, Acusado de Robo por Pete Morrison y El Desierto Blanco, por Claire Windsor. A las cinco Crimen y Castigo por la noche el mismo programa.

Mañana matinee a la una y media revista y comedia Crimen y Castigo por Carol Dempster, Acusado de Robo por Pete Morrison y El Desierto Blanco por Claire Windsor. A las cinco Crimen y Castigo por la noche el mismo programa.

Martes 16 estreno en matinee tanda y noche El Corcel Huracán por Buck Jones.

Miércoles 17 estreno en matinee, tanda y noche de la super joya Vampiros Malcriados y Vagabundos por Viola Dana, Raymond Griffith.

Sábado 20 estreno en matinee tanda y noche la grandiosa y maravillosa super joya por la interesante y lindísim aPola Negri en Pasión Oriental.

2508. 1-d. 14.

1 Coyuntura como una bisagra.
2 Curva que permite tensión.

Es tan alta como los caballos. Tan fuerte como los toros. Resiste los puercos. También es a prueba de mancha.

Hay cercas **SOUTHERN** para todos los usos, y especialmente para campos y gallineros. Pida su cerca por marca. Fíjese; cada rollo debe llevar un cartón amarillo con el nombre **SOUTHERN**.

Representante en Cuba:

IUSTO RODRIGUEZ

LONJA 534

Teléfono A-0413

GULF STATES STEEL CO.

Birmingham, Ala.
Fabricantes.

1d 6 alt.

NO SERA UD. ENGAÑADO.

Que siempre hay fullerías y fraudes en abundancia, es cosa que todo el mundo sabe; pero rara vez o nunca se encuentra que una importante casa comercial los cometa, sea cual fuere la clase de su giro. No puede haber éxito permanente de alguna clase, cuando esté basado en la mala fe o engaño. Esto nunca se ha visto ni se verá. Los que intenten los fraudes, son sencillamente tontos y pronto sufren el castigo que se merecen. Sin embargo, hay muchas personas que temen comprar ciertos artículos anunciados por temor de ser embaucados y engañados; especialmente se resisten a dar confianza a las manifestaciones que se publican sobre los méritos de ciertas medicinas. El eficaz remedio, conocido bajo el nombre de **PREPARACION de WAMPOLE** es un artículo que se puede comprar con tanta seguridad y garantía como la harina, artefactos de seda o algodón, siempre que procedan de una fábrica de reconocida reputación. Es tan sabrosa como la miel y contiene una solución de un extracto que se obtiene de Hígados Puros de Bacalao, combinados con Jarabe de Hipofosfitos Compuesto y Extracto Flúido de Cerezo Silvestre. Es de inapreciable valor en casos de Resfriados, Influenza, Anemia, Afecciones de la Garganta y los Pulmones. El Dr. E. Diago y Cárdenas, Jefe Técnico de Sanidad de la Habana, dice: "En los años que he venido indicando la Preparación de Wampole, su administración siempre ha sido seguido del más lisonjero éxito." La original y genuina Preparación de Wampole, es hecha solamente por Henry K. Wampole & Cía., Inc., de Filadelfia, E. U. de A., y lleva la firma de la casa y marca de fábrica. Cualquier otra preparación análoga, no importa por quien esté hecha, es una imitación de dudoso valor. De venta en las Boticas

ASOCIACION DE DEPENDIENTES

Relación de los asociados que durante el día 12 han ingresado en la quinta de salud "La Purísima Concepción":

Manuel Arriza Sotolongo, Ananías Alvarez González, Ramón Alvarez Abello, Francisco Estrada Pérez, Roberto Meunier Domínguez, César Galup Neder, José Salvado Bacallao, Nathan Stein, Marcelino Lozano Diez, José Ripoll Juan, Tiburcio Sainz Espiga, Gumersindo Alonso Lastra, José Navarro Fariña, Julio Ramos Pino.

TEATRO "WILSON"

Belascoain y San Rafael

Teléfono U-5863

CINEMA INGLATERRA

San Rafael y Consulado

Teléfono M-5768

HOY DOMINGO 14 HOY

EL MISMO PROGRAMA EN AMBOS CINEMAS

En **WILSON** a las 2 p. m.

En **INGLATERRA** a la 1 ½ p. m. **POLA NEGRI** y Edmund Lowe, en la super joya Paramount.

Pasiones Orientales

Harold Lloyd, en la nueva copia de la estupenda comedia.

El Novato

3 comedias, estrenos 3.
Niños 30 ctys. Luneta 50 Ctvs.

5 1|2 Tandas Elegantes 9.45 p. m.

REVISTAS Y COMEDIAS

POLA NEGRI, y EDMUND LOWE, en el estreno de la super joya Paramount, en 9 actos.

Pasiones Orientales

Niños 30 Ctvs. Luneta 50 Ctvs.

8 1|2 Tandas Populares 8 1|2
Harold Lloyd, en la nueva copia de la super comedia en 8 actos

El Novato

Niños 20 Ctvs. Luneta 30 Ctvs.

MAÑANA

El Hijo Sheik

por Rodolfo Valentino.

11408 1 d-14.

Exquisitas Sardinas a la Cazuela

ANTONIO ALONSO, Hijos. Vigo, España

BUSTER KEATON

EL BOXEADOR

GANA EL CAMPEONATO DE LA RISA

CAMPOAMOR

NOVIEMBRE - 21 - 22 - 23 - 24

¿Ha oído Vd. hablar del homenaje a

El Soldado Desconocido?

Véalo en **RIALTO** Jueves 18

11440 2 d-14.

RIALTO

HOY ATRACTIVO PROGRAMA DOMINICAL HOY

Matinee de 1.00 a 5.00

EL PESO DEL AMOR

Divertida comedia en dos actos

El Rey de los Puños

Cinedrama en cinco actos por Buck Jones

PLATOS ROTOS

Cinta cómica en dos actos

AY, DOCTOR

Cinedrama en seis actos por Tom Mix

DADME FUERZAS

Chistosa comedia en dos actos.

ENTRE NARANJOS

Regio cinedrama en ocho actos por Ricardo Cortéz y Greta Garbo, según la novela de Blasco Ibañez.

Niños a Luneta.. 30 — Preferencia 40
Mayores a Luneta 40 — Preferencia 50

5.15 p. m. TANDAS ELEGANTES 9.45 p. m.

ARTISTAS UNIDOS presenta nuevamente a la gentil estrella

Mary Pickford

en su más brillante caracterización de gran éxito:

AVES SIN NIDO

(Sparrows)

Un precioso cinedrama en que se combina magistralmente el drama y la comedia. Una producción que lo mismo enternece que hace reir.

LUNETA: 60 cts. PREFERENCIA: 80 cts

Tandas de 7.00 y 8.30 p. m.

ENTRE NARANJOS

Cinedrama en ocho actos por Ricardo Cortéz y Greta Garbo.

JUEVES 25 ESTRENO JUEVES 25

LOS PLACERES DE LOS RICOS

Por Helene Chadwick, Jack Mulhall y Mary Carr.
Es una producción Tiffany

PRONTO PRONTO PRONTO

LOS CHUANES

Según la inmortal obra de H. de Balzac
Sensacional Estupenda Maravillosa

1 d-14.

ACTUALIDADES

CELEBRA HOY UNA MATINEE COMO NO HAY OTRA DESDE LA UNA HASTA LAS CINCO DE LA TARDE TODO RISA, TODO PLACER, TODO ALEGRIA

El famoso trío mexicano.

"IRIS"

con sus diálogos, duettos, bailes y cantos y otras excentricidades, La compañía de revistas y variedades en la jocosísima revista de gran espectáculo y lindos bailables con unas preciosas decoraciones titulada:

¿ERA COLON GALLEGO?

Exhibiéndose antes la película de acción de emocionantes escenas por Bill Bailey

"JACK EL BATALLADOR"

Una gran película de salón y muchas comedias de gran risa, así como **EL CIRCULO DEL TERROR** por **RIN-TIN-TIN**

HOY NO FALTARA NINGUN NIÑO A LA MATINEE DE "ACTUALIDADES" PUESTO QUE HAY UN PROGRAMA LLENO DE INTERES PARA ELLOS

POR LA NOCHE: De 8 a 9 la película **EL BATALLADOR** y la preciosa revista de eterna actualidad con lindos bailables

¿ERA COLON GALLEGO?

De 10 a 11 **EL CIRCULO DEL TERROR.** Regia película por RIN-TIN-TIN y después presentación de la fantasía de gran espectáculo preciosa música y lindo decorado titulada:

Magazzine Actualidades

1138 1 d-14.

M.E.C.D. 2016

CAMPOAMOR

Bajo la Dirección de la METRO-GOLDWYN-MAYER.

HOY DOMINGO 14 EN LAS TANDAS DE 5, 7 y 9½ **HOY**

GRANDIOSO ESTRENO EN CUBA DE LA MAS GIGANTESCA SUPERPRODUCCION; BASADA EN LA NOVELA DE

Vicente Blasco Ibañez

Interpretada por los artista

ANTONIO MORENO

ALICE TERRY

Y más de dos mil personas.

¡Tremendamente emocionante!

REX INGRAM'S PRODUCTION

MARE NOSTRUM

Los episodios más sensacionales de la tragedia más comentada de todas las épocas.

Tomada en los más bellos escenarios de Europa.

GRANDIOSA MATINEE.—DE 1 A 5 DE LA TARDE

La Bestia del Mar

Notable Superproducción por JOHN BARRYMORE

El Mudo Acusador

Drama del Oeste por el perro maravilloso "PEDRO EL GRANDE". Comedias de gran risa.

TODA LA TARDE EN LUNETAS POR 40 CTS.

alt.

ESPECTACULOS

TEATROS

NACIONAL.—2 1|2 y 9: Las Maravillosas.

PRINCIPAL DE LA COMEDIA.—3 y 9 1|4: Currito de la Cruz; números por La Lusitana (tonadillera).

PAYRET.—2 1|2: Cyrano de Bergerac.—8 3|4: De mala raza.

ALHAMBRA.—2 1|2: Macho entero; Los efectos del ciclón.—8: La huelga de médicos.—9 1|4: Los efectos del ciclón.—10 1|2: Macho entero.

ACTUALIDADES.—1: revistas; comedias; Jack el Batallador; El círculo del terror; ¿Era Colón gallego? números por el Trío Iris.—8: Jack el Batallador; ¿Era Colón gallego? Números por el Trío Iris.—10: El círculo del terror; Magazine de Actualidades.

CINEMATOGRAFOS

MARTI.—1: Entreactos; Gloria la Gloriosa; La vuelta del muerto; La gran función; Delicias del matrimonio.—5, 7 y 9 1|2: Entreactos; La mujer que pecó.

CAMPOAMOR.—5 7 y 9 1|2: Mare Nostrum.—1: El mudo acusador; Koko loquero; El número 13; La Bestia del Mar.

LARA.—Tarde y noche: El Nietecito; Mal de corazón; Gloria la Gloriosa; cintas cómicas.

IMPERIO.—Tarde y noche: cintas cómicas, Cenizas del deseo; Una hora de amor; Crimen y castgo; Amor tirano.

LIRA.—1 1|2: Dolor sin dolores; La Señorita Barba Azul; El pájaro negro; Gloria suprema. — 5 1|2: Gloria suprema.—8 1|2: El mismo programa de la matinee.

INGLATERRA. — 1 1|2: Pasiones orientales; El Novato; tres comedias.—5 1|4 y 9 3|4: Pasiones orientales—8 1|2: El Novato.

WILSON.—2: Pasiones orientales; El Novato; tres comedias.—5 1|4 y 9 3|4; comedias; Pasiones orientales.—8: comedias.—8 1|2: El Novato.

GRIS.—2: Kokó en el país de los juguetes; Conociendo a las mujeres; Cura casera; El bandido de Monte Carlo.—8 1|4: El culpable.—5 1|4 y 9 1|4: Cura casera; El pájaro negro.

OLIMPIC.—1 1|2: Sara la Gitana; El rayo de la pradera; El peligro desconocido.—7 1|2: El peligro desconocido.—8 1|2: Sara la Gitana.—5 14 y 9 1|2: Esposas solteras.

TRIANON.—1 1|2: Luces de Oriente; Vampiros malcriados y vagabundos; episodio primero de Los piratas de ferrocarriles; El Marinero.—5 1|4 y 9 1|2: La Serie Mundial San Luis-New York; Madres que bailan.

RIALTO.—1: comedias; El rey de los puños; ¡Ay doctor!; Entre naranjos.—5 1|4 y 9 3|4: Aves sin nido; una comedia.—7 y 8 1|2: Entre naranjos.

VERDUN.—Tarde y noche: El vértigo de la velocidad; Alma en tinieblas; Una hora de amor; Amor tirano.

MENDEZ.—2: Un día de placer; La carrera de la muerte; El hombre mosca; una comeda; La tercera María.—5 1|2 y 9 1|2: Un día de placer; Ladrón de corazones.—8: Un día de placer; El hombre mosca.

RIVOLI. (La Sierra, Marianao).—2: Tenorio rural; Gordito doctor; El callejón del Contento; El hijo del Sheik.—5 1|4 y 9 1|2: El hijo del Sheik.—8 1|4: Las mismas cintas de la matinee.

CINE LARA

La Empresa del elegante Cine Lara ha seleccionado para hoy domingo las producciones siguientes:

El Nietecito por el gran cómico Harold Lloyd.

Mal de Corazón por Margaritte Livingstone y Earle Fox.

Gloria la Gloriosa por el eminente actor fallecido Rodolfo Valentino y Mae Murray. Mañana La Bala Misteriosa por Hoot Gibson y La Familia Terrible por Glem Trion.

Martes 16 Labios Sellados por Culien Landis y La Pérfida por Rodolfo Valentino y Nita Naldi y la comedia en dos actos titulada Holandés a tres pies.

Miércoles 17 Crimen y Castigo, El precio de la victoria por Alice Lake y la comedia en dos actos titulada Política de arrabal.

Jueves 18 El Pájaro Negro por Lon Chaney y Owen Moore y Pedro el Grande por Emil Jannings.

Viernes 19 El aire a caballo por Fred Tompson, Timón y Corazón por Reimon Mc Kee y la serie mundial de base ball de 1926 con los tres home runs de Babe Ruth.

Sábado 20 El Desierto Blanco por Claire Windsor, Maridos Coquetos por Dorothy Revier y la comedia en dos actos titulada El Nuevo Administrador.

2415. 1-d. 14.

CINE OLIMPIC

Hoy grandiosa matinée desde la 1 y media hasta las 5, con películas propias para niños, el genial actor Conway Tearle y la genial actriz Aileen Pringle en la grandiosa producción Sara la Gitana estreno de la sensacional creación de Art Mix titulada El Rayo de la Pradera y estreno de la emocionante cinta de Frank Merrill, titulada El Peligro Desconocido. Tandas elegantes de 5 y cuarto y 9 y media First National Picture presenta a la linda actriz Corinne Griffith y el genial actor Milton Sills en la suntuosa producción de lujo arte y belleza titulada Esposas Solteras.

Mañana en las tandas de moda de 5 y cuarto y 9 y media First National presentan a un conjunto de estrellas en la histórica producción que lleva por título Abraham Lincoln.

Martes 16 y miércoles 17, se presentará el malogrado actor Rodolfo Valentino en su última producción El Hijo del Sheik.

Jueves 18, estreno en Cuba de la grandiosa producción Fox interpretada por Margarita Livingston y Lou Tellegen titulada El Poder de la mujer.

Viernes 19: Metro Goldwyn Mayer presenta al sin rival Lon Chaney en la magnífica creación en 10 actos El Pájaro Negro.

En la tanda de 9 y media se obsequiará a las damas con un bonito estuche de melenas, regalo de la acreditada casa Maltina Tivoli.

Estos preciosos estuches se están exhibiendo en el vestíbulo del Cine Olimpic.

2507. 1-d. 14.

CAMPOAMOR

EL ESTRENO Y DE LA MATINEE INFANTIL DE HOY DOMINGO

El programa de Campoamor no puede presentar más aliciente; mejor dicho: no podría presentarlas, aunque quisiera su empresa. Compónenlo el estreno de la maravillosa creación Metro Goldwyn Mayer, Mare Nostrum, por Antonio Moreno y Alice Terry, sobre original literario de don Vicente Blasco Ibañez, que será estrenada y exhibida en los turnos de cinco de la tarde y siete y nueve y media de la noche, y la matinee infantil, de rigor en estas jornadas dominicales.

La matinee, como de costumbre, se desarrolla de una a cinco, integrándola las siguientes producciones: El mudo acusador, por Pedro el Grande, el Perro Maravilloso, recientemente muerto en Hollywood de un tiro; Coco loquero, deliciosa film cómica de gran risa: El número 13, por Buster Keaton, el impasible actor del gesto comicísimo y La Bestia del Mar, super producción de gran arte, interpretada por el célebre John Barrymore. Esto sin mencionar dos o tres comedias más de las que prodiga ampliamente Campoamor.

Esta matinee—aunque sólo fuera por la presencia, en ella de La Bestia del Mar—bastaría ya para poseer un cachet de singularidad extraordinaria.

En cuanto al estreno, como hemos dicho, es el de Mare Nostrum, llamada la maravilla del siglo por los críticos del Viejo y Nuevo Continente...

Mare Nostrum sigue fielmente la ruta trazada por la célebre novela de Blasco Ibáñez, mostrándonos en su correspondiente marco los amores de Freya (Alice Terry) y el capitán Ulyses Ferragut (Antonio Moreno) y ofreciéndonos todo el misterioso, imponente drama que constituye su final sin la menor claudicación de esas que nos hacen sentir piedad por más de cuatro buenas películas.

Mare Nostrum está más allá del elogio al uso. Por ello sentimos la necesidad de callar ante su grandeza, en espera de que sea al mismo público el que de su veredicto, sin duda favorabilísimo.

Se nos presenta la más brillante jornada artística que hemos conocido.

2503. 1-d. 14.

HOY 5¼ · 9¾ FAUSTO HOY 5¼ · 9¾

Películas Paramount

El hermoso melodrama titulado

TIRANIA DE LA VIRTUD

"PADLOCKED"

con LOIS MORAN, Louise Dresser, NOAH BEERY

Y la Revista Especial PATHE del interesante y sensacional viaje a los Estados Unidos de la

REINA MARIA DE RUMANIA

Con profusión de detalles

BANDA de las 8½ — La Señorita Barba Azul por BEBE DANIELS y RAYMOND GRIFFITH

PRONTO HAROLD LLOYD en ¡¡AY MI MADRE!!

Paramount Films de Cuba. S. A.
Estrada Palma 112

NACIONAL, ULTIMAS REPRESENTACIONES DE "LAS MARAVILLOSAS". EL MARTES, ARCO IRIS

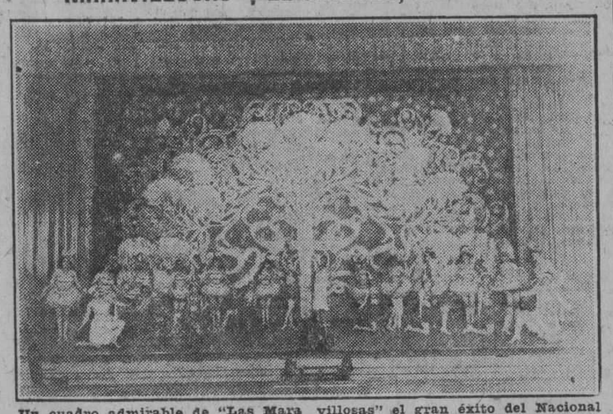

Un cuadro admirable de "Las Maravillosas" el gran éxito del Nacional

Finaliza el alegre imperio escénico de Las Maravillosas en el Nacional, para dar lugar a la llegada colorista y jubilosa de Arco Iris, la revista de las revistas de Velasco.

Las Maravillosas que continuó en el cartel, unos días más de los dispuestos por la Empresa a repetidas instancias del público—cosa que habla muy alto en favor de los méritos y atractivos de la obra—se representará hoy tarde y noche (por la tarde a las dos y media en matinee familiar y por la noche a las nueve) para recreo del ruidoso y entusiasta público dominical.

Cuanto digamos en loa de la producción de Velasco, es perfectamente inútil, el público sabe muy bien que se halla frente a un espectáculo realmente excepcional, por su lujo, por su gracia, por su simpatía y por ese inconfundible sello de elegancia que caracteriza las obras de Velasco, verdadero as de la revista.

Mañana, última representación de Las Maravillosas.

Y el martes, Arco Iris, la obra que con mayor agrado recuerdan los habaneros.

Porque Arco Iris, fué llevada a escena por el propio Velasco, a manera de prueba, de ensayo, antes de iniciar su famosa temporada en el Apolo de Madrid donde la revista en cuestión alcanzó ochocientas representaciones consecutivas, tras un montaje que asombró a los madrileños.

Y al encanto de su Jardín Azul, de su cuadro rojo, del desfile de Modelos fiesta de las sedas y de las plumas... unió Velasco, el prodigio de color y de delicadeza del Cuadro Persa, y otros muchos que nos asombrarán por su suntuosidad y belleza.

Arco Iris no es solo una revista suntuaria, sino la más acabada, la más alegre y simpática obra de su género.

Para el estreno (porque estreno es Arco Iris ahora con sus tres actos esplendentes) están ya a la venta las localidades en la Contaduría del Nacional a los precios normales.

E. 2496. 1-d. 14.

Medias, Muchas Medias!!

Avisamos a los señores comerciantes y vendedores que tenemos todo lo que pueda demandarse en medias:

TODAS LAS MARCAS
TODAS LAS CLASES
TODOS LOS PRECIOS
TODOS LOS COLORES

SOMOS LOS MAS FUERTES EN ESTA LINEA, RECUERDE BIEN EL NOMBRE:

LA CASA DE LAS MEDIAS

JUAN GONZALEZ HNO. & CO.
BERNAZA 37.

MARTI

MATINEE INFANTIL. JAZZ BAND. ULTIMO DIA DE LA MUJER QUE PECO

Martí—el favorecido teatro de la calle de Dragones brinda un cartel pródigo en films de sensación; tanto por lo que respecta a la matinee de costumbre en los espectáculos Poll como por lo que a los turnos restantes hace, que se cubren con la magna cinta del repertorio First National Pictures: La Mujer que Pecó.

Pero ocupémonos primero de la matinee infantil, que se celebra de una a cinco de la tarde. Está integrada por Gloria la Gloriosa creación del favorito Rodolfo Valentino y de Mae Murray, la exquisita actriz, a cuyo cargo corre el papel que da nombre a la obra; La vuelta del muerto, creación de gran risa por Frank Morriss; Delicias del matrimonio, por Harold Lloyd, el más grande de los actores que han hecho de la risa ajena un feudo propio; y Entreactos, por Larry Semon, otro benefactor de la humanidad, si hemos de creer, con Rabelais, que la risa hace saludable y alegre al hombre.

Cualquiera de ellas bastaría para justificar cumplidamente una sesión de arte cinematográfico. No obstante, aparecen todas en un mismo y largo turno, para regocijo de grandes y chicos.

Interpretará escogidos números de su modernísimo repertorio, tras esta matinee admirable la jazz band que dirige el maestro ob Wilson más aplaudida cada vez por todos los que gustan de la música moderna, extremecedora de pies... y de almas.

Como digimos, las tandas de cinco de la tarde y siete y nueve y media, se cubren con las últimas proyecciones de La Mujer que Pecó, intensa cinta por Belle Bennett, Ben Lyon y Charles Murray.

La Mujer que Pecó ha gustado extraordinariamente estos días por su asunto intenso y por su escenificación brillante, pues se desarrolla en plena Coté d'Azur, en el Mediterráneo de potentados y aristócratas...

2502. 1-d. 14.

CINE LIRA

Grandiosa matinee a la 1 y media con el siguiente programa: Una comedia Dolor sin Dolores, Paramount Film presenta a Bebe Daniels y Raymosd Griffith en La señorita Barba Azul.

Metro Goldwyn Mayer presenta a Renee Adoree, Owen Moore y Lon Chaney en El Pájaro Negro.

First National presenta a Ana S. Nilson y Conway Tearle en La Gloria Suprema.

Precio 40 centavos.

5 y media La Gloria Suprema. 8 y media función corrida con el mismo programa de la matinee.

Precio 50 centavos.

Mañana El Ladrón de Corazones por Norma Kerry y El Sexo Aventurero.

2504. 1-d. 14.

RIALTO

Los programas dominicales de Rialto tienen ya fama en la Habana por el cuidado co nque son confeccionados por su activa empresa, pues siempre ha procurado contratar las películas de mayor éxito para tener así siempre satisfecho a su público. Pra hoy por ejemplo, tiene anunciada una excelente matinee que da comienzo a la una en punto de la tarde con las cintas El Peso del Amor comedia en dos actos; La Ley de los Puños, cinedrama en cinco actos por Buck Jones Platos Rotos, comedia en dos actos Ay, Doctor, cinedrama en seis actos por Tom Mix; Dadme Fuerzas comedia en dos acots y Entre Naranjos, según la novela de Blasco Ibáñez en ocho actos por Ricardo Cortez y Greta Garbo.

Sus turnos elegantes de cinco y cuarto y nueve cuarenta y cinco, están cubiertos con las últimas exhibiciones del interesante cinedrama que tan brillante éxito ha obtenido que lleva por título Aves sin nido en el que hace una excelente interpretación de gran arte, la simpática estrella Mary Pickford.

Anúncias para sus tandas corrientes de las siete y de las ocho y media Entre Naranjos que interpretan bien y fielmente Ricardo oCrtez y Greta Garbo.

Mañana se estrena Silencia emocionante cinedrama por Vera Reynolds y más adelante De modo que esto es París por Monte Blue.

2509. 1-d. 14.

TEATRO WILSON

Colosal matinee a las 2 p. m. en este elegante y concurrido teatro Wilson estrenándose 1 asuper joya Paramount en 9 actos por Pola Negri y Edmund Lowe titulada Pasiones Orientales y nueva copia de la colosal comedia en 8 actos por Harold Lloyd El Novato y tres comedias estreno.

En las tandas elegantes de 5 y cuarto y de las 9 y 45 p. m. comedias y estreno de la super joya Paramount en 9 actos por Pola Negri y Edmund Lowe, titulada Pasiones Orientales, con música especial adaptada por la gran orquesta Wilson.

A las 8 p. m. comedias y a las 8 y media p. m. El Novato por Harold Lloyd.

Mañana El Hijo del Sheik, por Rodolfo Valentino.

1-d. 14.

IMPERIO

Domingo 14 de noviembre.

Grandiosa matinee de 1 a 6 y por la noche de 7 a 11 y media divertidas cintas cómicas.

Cenizas del Deseo por James Novak.

Uno Hora de Amor por Irene Rich y Virginia Lee.

Crimen y Castigo por James Kirkwood y Harrison Ford.

Amor Tirano por Rodolfo Valentino y Agnes Ayres.

Mañana La Gloria Suprema por Anna Q. Nilson y Conway Tearle.

2516. 1-d. 14.

TEATRO TRIANON

Madres que bailan producción Paramount interpretada por Alice Joyce y Conway Tearle se exhibe en las tandas elegantes de hoy domingo. En estas mismas tandas se exhibe la película tomada de la serie mundial de base ball entre Saint Louis y Yankees.

En la matinee de 1 y 30 y a las 5 Bill Bailey en Luces de Oriente. Raymond Griffith, Viola Dana y Theodore Roberts en Vampiros, Malcriados y Vagabundos. El episodio primero de la serie Perseguido por Tres qu einterpretan Stuart Holmes y Wilfred Lytell. Se titula Fatal Identidad. La película tomada de la serie mundial de base ball entre Saint Louis y Yankees. Harold Lloyd en la nueva copia de la cinta El Marinero. Un programa extraordinario es este para reir toda una tarde.

A las 8 El Marinero por Harold Lloyd.

Mañana lunes La Venganza de Krimhilda.

El martes día de moda El Príncipe de Graustark por Marion Davies que aparece en toda la película con la melena a lo boy y vistiendo distintos uniformes de Príncipes. Con ella trabaja Antonio Moreno. En la tanda de 9 y 30 de este día la Maltina Tivoli obsequiará a todas las damas que concurran con una elegante carterita para las melenas.

El miércoles 17 se repite El Príncipe de Graustark.

El jueves 18 y viernes 19 día de moda Tiranía de la Virtud por Noah Berry, Louise Dresser y Louise Moran. El sábado 20 La Venus Intrépida por Blanche Sweet y Lew Cody.

Muy pronto Aves sin nido por Mary Pickford. Mare Nostrum por Antonio Moreno y Alice Terry. Esclava del Pasado por Gloria Swanson.

2515. 1-d. 14.

INGLATERRA

Gran matinee a la 1 y media p. m. en este eoquetón cinema Inglaterra estrenándose la super joya Paramount en 9 actos por Pola Negri, y Edmund Lowe Pasiones Orientales y la nueva copia de la estupenda comedia por Harold Lloyd, El Novato, y tres comedias.

En tandas elegantes de 5 y cuarto y de las 9 y 45 p. m. estreno de la super joya Paramount, en 9 actos, por Pola Negri y Edmund Lowe, Pasiones Orientales.

En tanda de las 8 y media p. m. El Novato por Harold Lloyd.

Mañana El Hijo del Sheik, por Rodolfo Valentino.

Pronto Esclava de su pasado por Gloria Swanson.

1-d. 14.

CÁPSULAS-CREOSOTADAS
Aceite Hº Bacalao
Sarrá
$122 BUENAS FARMACIAS

GALIANO 42 OTAOLAURRUCHI Y HNO. LA VAJILLA

TELEF. M-6649

Cristalería de Baccarat
Cubiertos Oneida
Community en elegantes estuches

THERMOS, en juegos y sueltos
VAJILLA de porcelana fina con decorados escogidos

TELEF. A-4080

LA VAJILLA OTAOLAURRUCHI Y HNO. GALIANO 114

10415 10-17-24-31

M.E.C.D. 2016

VENDEMOS

$5.000 Bonos República de Cuba 5% 1931 (Puertos) a 99.
$10.000 " " " " 5.1|2% 1953 (Morgan) a 105.1|2.
$1.000 " " " " 5% 1904 (Speyer) a 103.3|4.
$600.00 " Hipoteca Lonja del Comercio a 106
$10.000 " " Edificio Metropolitana a 103.1|4

ACCIONES

$10.000 acciones Preferidas F. C. Consolidados a 73
$15.000 " Preferidas $5 Havane Electric & Utilities a 72.3|4
£400 " " F. C. Unidos a 87.1|2
$5.000 " " 6% Havana Electric & Utilities a 99.7|8

INVIERTA EN VALORES
PREGUNTE NUESTROS PRECIOS
COMPRAMOS Y VENDEMOS VALORES DE TODAS CLASES

Estos precios sujetos a las variaciones del Mercado.

E. Taboada. J. M. Capmany

(Miembros de la Bolsa de la Habana)

Banco del Canadá, Departamento 306. Teléfono A-4777

MERCADO DE NEW YORK

POR NUESTRO HILO DIRECTO A. P.

MERCADO DE AZUCAR

NUEVA YORK, noviembre 13.—(AP).—El mercado del crudo estuvo encalmado y sin nuevos negocios. El tono fué firme y aunque pudo ser posible asegurar azúcares a 2 13|16 centavos para Cuba, las ofertas no fueron agresivas y en la mayor parte de los casos los tenedores pedían algo más. Se supo que las transacciones del viernes subieron a 100.000 sacos de Cuba para pronta entrega, a 2 13|16 centavos y esto puede ser la causa de la indiferencia que demostraron hoy los compradores.

FUTUROS EN AZUCAR CRUDO

En el mercado de futuros solo hubo ventas moderadas y el movimiento de los precios fué poco importante. El tono se mantuvo firme y la compra principal parecía proceder de los corredores con relaciones en Cuba, que compraron enero y marzo fueron a veces vendedores de posiciones muy distintas. Abrió la sesión desde 2 puntos más alta a uno más baja, mostrando los meses más próximos el máximun de ganancias, y los precios continuaron dentro de ese radio el resto de la sesión y cerraron desde un punto más alto a uno más bajo con ventas de 12.000 toneladas.

Dic.	279	279	279	279	279	279
Enero	284	285	283	284	284	284
Marzo	283	283	282	282	282	282
Mayo	291	291	291	291	291	291
Julio	299	299	298	298	298	298
Sept	305	306	306	306	306	306

AZUCAR REFINADO

No hubo cambios en el mercado del refino, fluctuando los precios desde 5.65 a 5.90 cts. Los nuevos negocios continúan ligeros aunque se sigue retirando azúcar de los centros de distribución en buenas proporciones.

MERCADO DE BONOS

NUEVA YORK, noviembre 13.—(AP).—Después de otra semana de alza en las cotizaciones, el mercado de bonos estuvo sujeto a transacciones persiguiendo beneficios inmediatos que contuvieron las tendencias al alza. Predominaron las operaciones de los operadores, dando esto por resultado el establecimiento de nuevos precios altos en distintas secciones de la lista.

Persistió la demanda para los valores de alta cotización, avanzando los bonos del tesoro del 4 1|2 a una cotización máxima para el año a 109, pero la ganancia quedó cancelada en ventas subsecuentes. La mayor parte de las demás obligaciones del gobierno ligeramente más bajos.

Las transacciones en bonos extranjeros carecieron de característica, no obstante lo cual los japoneses del 6 1|2 continuaron vendiendo por encima de la par.

Pocos cambios s registraron entre los bonos domésticos.

Los círculos de inversión estaban interesados en el anuncio de una operación financiera de $45.000.000 de la Western Power Corporation y sus subsidiarias.

MERCADO DE ACCIONES

NUEVA YORK, noviembre 13.—(AP). Períodos alternativos de fuerza y debilidad caracterizaron las transacciones de hoy, no pudiendo las cotizaciones vencer la acostumbrada liquidación de los sábados. Con la excepción de un rally en Badwin Locomotive y las operaciones de los bajistas en varios motores, las transacciones carecieron de interés.

A pesar de las buenas condiciones de los negocios, el énfasis que se ha dado a las crecientes irregularidades en el funcionamiento industrial, se reflejó en una presión de venta contra United States Steel, General Motor, Allied Chemical, Woolworth y American Can, que fluctuaron nerviosamente y ceraron finalmente un punto más bajo.

El interés de los bajistas se concentró en Hudson Motor, Pierce Arrow y Chrysler, ganando la primera tres puntos, a 47, y cerrando a 45 3|8 con ganancia de 1 3|8, mientras Pierce Arrow preferidas, avanzaron 5 puntos y cerraron con ganancia de 4.

El anuncio de reducciones en los precios de los neumáticos causó poco fecto en las acciones de gomas. Nuevos records para el año establecieron Reynolds Tobacco B., Corn Products, Coca Cola, Kraft Cheese y National Supply antes del movimiento final de ventas.

Las acciones ferroviarias estuvieron inactivas.

MERCADO DEL CAFE

NUEVA YORK, noviembre 13.—(AP).—El mercado de futuros en café abrió hoy desde si ncambio a un alza de 7 puntos con tono más firme en el cambio de Río.

Diciembre estuvo relativamente firme, avanzando a 15.82, mientras marzo avanzaba a 15.25. El cierre fué de 5 a 9 puntos neto más alto, y las ventas se estimaron en solo 5,000 sacos.

Mes	Cierre
Diciembre	15.80
Enero	15.65
Marzo	15.25
Mayo	14.73
Julio	14.30
Septiembre	13.74

NOTAS DE WALL STREET

NUEVA YORK, noviembre 13.—(AP).—La división desigual de los beneficios en las industrias de motores este año se demuestra por el hecho de que de las nueve principales compañías de automóviles, cuyos valores se cotizan en la bolsa de Nueva York, siete han anunciado aumento de ventas en los nueve meses, mientras solo cuatro han mejorado sus utilidades.

Los accionistas de la American and Foreing Power Company han aprobado la adquisición de las pertenencias de la Electric Bond and Share Company, de la Havana Electric and Utilities Company y la emisión de 300.000 acciones comunes para el pago.

MERCADO DE FLETES

COTIZACIONES

	100 libras	
Costa Norte a Filadelfia	22	24
Costa Norte a Galveston	20	22
Costa Norte a N. Orleans	19	21
Costa Norte a New York	22	24
Costa Norte a Halifax..	—	—
Costa Norte a St. John..	—	—
Costa Norte a Savannah	—	—
Costa Norte a Boston . .	24	26
Costa Sur a Filadelfia . .	24	26
Costa Sur a New York . .	24	26
Costa Sur a New Orleans	21	23
Costa Sur a St. John . .	—	—
Costa Sur a Halifax . . .	—	—
Costa Sur a Boston . . .	27	28
Costa Sur a Galveston..	22	24

Estas cotizaciones son exclusivamente sobre azúcar.

CLEARING HOUSE

Las compensaciones efectuadas ayer entre los Bancos asociados al Clearing House de la Habana ascendieron a la cantidad de $2,026,242.73.

RESUMEN SEMANAL DEL CLEARING HOUSE

Las compensaciones de los Bancos asociados al Clearing House de la Habana durante la pasada semana fué como sigue:

Noviembre 8	$ 2.625.357 45
Noviembre 9	2.690.402 47
Noviembre 10	2.786.480 23
Noviembre 11	2.548.363 06
Noviembre 12	2.164.537 08
Noviembre 13	2.026.242 73
Total..	$14.841.383 02

ACIDURINA

Antirreumático, analgésico, antiséptico urinario y de las vías biliares y eliminador del ácido úrico

FORMULA:

Salicilato de Sosa (Natural) 0.75
Hexametilenamina 0.25
Benzoato de Litina 0.25

Jarabe de naranjas dulces cantidad suficiente para una cucharada.

Usamos el Salicilato de Sosa natural porque está obtenido con el Acido Salicílico de procedencia vegetal.

Soportable por el estómago y sin que cause los trastornos del Salicilato de Sosa corriente.

Esta medicación está indicada en el tratamiento de los reumatismos articular, agudo y crónico. En la diátesis úrica (Arenillas, gotas, etc., etc.) En las infecciones biliares, colecistitis y neuralgias (ciáticas, etc., etc.)

La Acidurina es un buen antiséptico de las vías urinarias, biliares y elimina el ácido úrico, formando uratos solubles.

DOSIS: De 1 a 3 cucharadas diarias, salvo indicación facultativa.

DE VENTA EN TODAS LAS BUENAS FARMACIAS DE LA ISLA

IMPORTANTE JUNTA EN EL CENTRO DE DETALLISTAS

IMPERANDO UN FRANCO ESPIRITU DE CORDIALIDAD Y VELANDO POR LOS ASOCIADOS EN DESGRACIA SE ACORDARON IMPORTANTES DONACIONES PARA LOS DAMNIFICADOS POR EL CICLON

$1.000.00 SE ENTREGARAN AL SR. REGINO PICO, $200.00 AL SEÑOR ARREDONDO Y $100.00 QUE LE SERAN ENTREGADOS AL GOBIERNO

El pasado viernes 12 de los corrientes, y con una asistencia de más de cien asociados, celebró Junta General Extraordinaria el "Centro de Detallistas de la Habana para conocer y tomar acuerdos sobre las solicitudes de socorros que habían sido presentadas por los asociados que de algún modo hubieren sufrido daño de consideración con motivo del reciente huracán, así como para tratar también las que estuvieren pendientes por cualquier otra causa.

Bajo la presidencia del Sr. José García Rodríguez, actuando de Secretario José García García y de auxiliar el Jefe de Despacho Sr. Armando de Torres, fué declarada abierta la sesión a las dos en punto de la tarde.

Se dió lectura a la convocatoria y orden del día, las que fueron aprobadas.

Leídas las solicitudes presentadas y los respectivos informes de la Comisión de Beneficencia, comenzó la discusión sobre los méritos y necesidades de los peticionarios para llegar a la finalidad de la cuantía que en cada caso debían de alcanzar los donativos.

Hubo infinidad de solicitudes de socorros desechadas, por cuanto no se ajustaban al Inc: 8vo. del Art. 2 de los estatutos sociales de la entidad que determina que los socorros únicamente se darán, cuando los asociados en virtud de algún desastre, hayan quedado imposibilitados de seguir ejerciendo su comercio.

El asociado Sr. Ambrosio Sánchez presentó una moción en que proponía donar $500.00 al Sr. Regino Pico, que perdió totalmente su establecimiento de 24 y Línea en el Vedado, $200.00 al Sr. Francisco Arredondo que perdió su comercio con motivo de un incendio y $100.00 como donativo al Gobierno, para contribuir a los damnificados en General y que se dejarán en reserva $200.00 para los socorros eventuales que pudieran solicitarse.

Esa moción se sometió a discusión y fué desechada, acordándose por votación secreta que el asociado Sr. Pico se le entregaran $1,000,00 $200,00 al Sr. Francisco Arredondo y $100.00 al Gobierno.

Los asistentes a la Junta se mostraron de entera conformidad con los acuerdos tomados, toda vez que se ponía de manifiesto el reconocimiento a la buena labor realizada por los asociados mencionados anteriormente, que lucharon durante largos años.

También se tomó el acuerdo de prestarle el apoyo moral, a los asociados que sin estar amparado por el Reglamento en cuanto a los socorros, hubieran sufrido algunos daños.

Muy cerca de las 7 de la noche terminó tan importante junta que habla muy en favor del "Centro de Detallistas de la Habana" que en momentos como los actuales, remedia las necesidades de sus asociados en desgracia, haciéndoles donativos en metálicos que alivien en algo su situación.

UNION OIL COMPANY, S. A.

SECRETARIA

De orden del señor Presidente y de acuerdo con lo dispuesto en el artículo 23 de los nuevos estatutos, se cita a los señores Accionistas para la Junta General Ordinaria que habrá de celebrarse el día 28 del corriente mes (Domingo) a la una de la tarde, en las oficinas de la Compañía, edificio Lonja del Comercio, departamento número 205, esperando la mayor y puntual asistencia.

En esta Junta se observará la siguiente orden del día:

1o.—Lectura del Acta anterior
2o.—Balance General.
3o.—Informe de la Comisión de Glosa.
4o.—Memoria anual.
5o.—Mociones que presenten a la Junta y que ésta acuerde tratar y discutir.
6o.—Elección de miembros del Consejo, de acuerdo con lo dispueto en el artículo 26.

Los señores Accionistas pueden pasar por la Secretaría de la Compañía, todos los días hábiles hasta el día 27, de 1 a 4 p. m. para exhibir sus acciones, contramarcarlas y recibir un certificado que les servirá para la Junta, sin necesidad de llevar sus títulos.

Habana, 12 de Noviembre de 1926.

El Secretario,
B. Freire.

11353 Jd-13

LO MAS FRESCO DEL MERCADO.

FABRICA NACIONAL DE CORREAS DE TRANSMISION

Betancourt y De la Nuez

FALGUERAS 31½
CERRO-HABANA

TELEFONO-A-9923-

CORREAS DE CUERO IMPERMEABLES.
EMPAQUETADURAS Y
DEMAS ESPECIALIDADES DE CUERO

SIEMPRE ESTAMOS DISPUESTOS A dar el mejor y más rápido servicio. Nuestro Telf. A-9923 atenderá sus órdenes a cualquier hora.

COMPRE EN CUBA PROTEJA SU COMERCIO E INDUSTRIAS

BOLSA DE NEW YORK

Cotizaciones . . . . . .
Habana, Noviembre 13 de 1926.

FERROCARRILES

Atch. Top. and Santa Fe. . .	156-1/4
Atl. Coast Line.	211-1/4
Baltimore and Ohio.	103-3/4
Canadian Pacific.	—
Chesapeake and Ohio. . . .	162-3/4
Chi.-Gt. West com.	—
Chi.-Gt. West pref.	—
Chic. and N. W.	73-3/8
Chi Mil and San Paul com. .	—
Chi. Mil and San Paul pfr. .	—
C. Rock I. and P.	67-7/8
Delawar and Hudson.	—
Del. Lack West.	149
Erie.	—
Erie First.	—
Great Northern.	79-3/4
Illinois Central	—
Kansas City Southern. . . .	—
Lehigh Valley.	89-1/2
Louisville and Nash.	—
Mo., Kan. and Tex. com. . .	—
Mo., Kan. and Tex. pref. .	93-5/8
Mo.—Pac. com.	39
M.—Pac. pref.	90-1/4
N. Y. Central.	136-3/8
N. Y., N. H. and H.	43
N. Y. Ont West.	—
Nickel Plant com.	—
Norfolk and Western. . . .	164-1/2
Northern Pacific.	79-1/4
Pensilvannia.	56-1/4
Pere Marquete.	111
Titts W. Va.	—
Reading.	88
St. Louis and St. Francisco .	97-1/4
St. Louis anr Southwestern.	—
Seboad ar Line com.	52-1/2
Seaboad ar Line pref. . . .	32-1/2
Seaboad ar Line pref.. . .	38-1/2
Southern Pacific.	107-1/4
Southern Railway.	120
Texas and Pac.	—
Union Pacific.	163-1/2
Wabash com.	41
Wabash pref.	—
Western Pacific com.	—
Wheel and Lake Erie com. .	—
Wheel and Lake Erie pfd. .	—

EQUIPOS

American Car Fau.	100-1/2
American Brake Shoe. . . .	144-3/4
American Locomotive. . . .	108
Baldwin Locomotive.	136-3/8
Gen. Rail. Sig.	—
N. Y. Air Brake.	—
Pullman.	138-1/4
Westinghouse Air Brake. . .	—

MOTORES

Chandler Mot.	—
Chand er Mot pfd.	23-3/4
Chryler.	36-1/2
Fed. Moth Tr.	24-1/2
Dodge Motors com.	23-3/8
Dodge Motors pref..	—
General Mot..	146-7/8
Hudson Motor Co.	45-3/8
Hupmovile.	20-5/8
Jordan Motors.	14
Mack Trucks.	93-1/4
Moon Motor	13-1/4
Nash.	55-3/4
Parkard Motors.	35-1/8
Paige.	11-3/4
Peerless Motors.	—
Pierce Arrow com.	24-7/8
Studebaker Corp.	50
White.	56-1/4
Willys-Over.	21
Yellow Truck.	27-1/4

ACCESORIOS

Ah. Bosch Mag	—
Briggs Body.	27
Gabriel Snubbers.	—
Hayes Wheel.	—
Moto Meter.	—
Motor Wheel.	—
Stewart Warner.	64
Stromberg Carb.	—
Timken Roller.	78

GOMAS

Ajax.	—
Fisk Tire.	16-5/8
Goodrich	—
Kelly Sprinfield Tire. . . .	—
U. S. Rubber	68

ACEROS

Am. Steel Fou.	—
Bethlehem Steel	44-1/4
Colo F. and I	42-3/8
Crucible Steel.	—
Gulf States.	58
Inland.	—
Ludlum.	—
Republic Iron Steel.	—
Sloss-Sheffield	—
United Alloy.	—
U. S. Steel.	149-3/4
Vanadiun.	—
Youngstown.	85-1/2

PETROLEOS

Atlantic Ref.	—
Barnsdall A.	27
California Petrol.	31-3/4
General Asphalt.	77-7/8
General Pet.	—
Independent Oil and Gas. . .	28
Louisiana Oil.	14-1/2
Maracaibo.	—
Marland Oil.	53-7/8
Mex. Seaboard.	—
Mid. Cont. Pet.	31-3/8
Pan American "A".	—
Pan American "B"	63-3/4
Pan American Wast B.. . .	—
Phillips Petroleum.	51-3/8
Panhan P. and R.	16-3/8
Pure Oil.	26-5/8
Shell-Union Oil	30-1/2
Sims Petroleum.	18-1/2

AZUCAR Y FERROCARRILES CUBANOS

American Sugar Ref... . . .	—
American Sugar Ref. . . .	79-5/8
Cuban Cane Sugar com. . .	8-7/8
Cuban Cane Sugar pfd. . . .	2
Cuban American Sugar. . . .	24-7/8
Cuba Company.	34-1/4
Consolidated R. R. of Cuba.	—
Punta Alegre.	—
Puerto Rico Sugar.	125-1/8

MERCADO DE BONOS

BONOS CUBANOS
NUEVA YORK Noviembre 13. (A.P.)

	Alto	Bajo	Cierre
In Tel. and Tel. Company . .	119⅜	119¼	119¼
Cuba 5 1|2 s. 1923..	102¾	102¾	102¾
Cuba Ex. 5 s. 1949..	101⅛	101⅛	101⅛
Cuba Ex. 5 s. 1949..	102¼	102¼	102¼
Cuba Ex 4 1|2 s 1949..	92	92	92
C. Railroad 5 s 1952..	95⅝	95⅝	95⅝
Hav. Elec. 5 s. 1952..	96⅞	96⅞	96⅞

VALORES AZUCAREROS
NUEVA YORK Noviembre 13. (A.P.)

	Alto	Bajo	Cierre
American Sugar Ventas 500 .	79¾	79⅝	79¾
C. A. Sugar. Ventas 1,500.	25	24⅞	25
C. Cane Sugar. Ventas 100 .	8⅞	8⅞	8⅞
C. Cane S. pf. Ventas 600 .	42½	42	42
P. Alegre Sug.		Sin cotizar	

BONOS DE LA LIBERTAD
NUEVA YORK Noviembre 13. (A.P.)

	Alto	Bajo	Cierre
3 1|2	100.13	100.13	100.13
1o. 4 s	—	—	—
2o. 4 s	—	—	—
1o. 4 1|4	102.15	102.15	102.15
2o. 4 1|4	100.20	100.18	100.19
3o. 4 1|4	101.4	101.3	101.4
4o. 4 1|4	102.27	102.26	102.26
U. S. Try 4 s	104.27	104.27	104.27
U. SS. T. 4 1|4	108.31	108.27	108.27
U. S. T. 3 3|4	102.3	102.3	102.3

BONOS INTERNACIONALES
NUEVA YORK Noviembre 13. (A.P.)

	Alto	Bajo	Cierre
Burdeos 6 % 1919..	91½	91⅜	91½
Lyon 6 por 100 1919..	91½	91⅛	91⅛
Marsella 6 % 1919..	91¼	91¼	91¼
Alemania 7 % 1949..	105¼	105⅛	105⅛
Francia 7 % 1949..	95⅞	95⅝	95⅞
Holanda 6 % 1954..	103¾	103⅝	103⅝
Argentina 6 % 1957..	98¼	98	98¼
Chile siete % 1942..	100⅛	100	100⅛
Checo - Eslovaquia ocho % 1951..	103¼	103¼	103¼

PLATA EN BARRAS
NUEVA YORK Noviembre 13. (A.P.)
Plata en barras 54⅞

BOLSA DE MADRID
MADRID Noviembre 13. (A.P.)
Las cotizaciones del día fueron las siguientes:

	Pesetas
Libra esterlina	31.99
Franco	0.22.25

BOLSA DE BARCELONA
BARCELONA Noviembre 13. (A.P.)
El dollar se cotizó a 6.60 pesetas.

BOLSA DE PARIS
PARIS Noviembre 13. (A.P.)
Los precios estuvieron hoy pesados en la Bolsa.

	Francos
Renta del 3 por 100	49.95
Cambios sobre Londres	147.50
Empréstito del 5 por 100..	58.50
El dolar se cotizó a	30.23

BOLSA DE LONDRES
LONDRES Noviembre 13. (A.P.)
En esta Bolsa se cotizaron hoy los siguientes valores:

Consolidados por dinero.. . .	54.7/16
United Havana Railway . . . . ex-dividendo.	66½
Empréstito Británico del 5 por 100	99⅞
Empréstito Británico del 4 1|2 por 100 . . . . . ex-interés.	93¾

MERCADO DE ALGODON

Ayer al cierre del mercado de New York se cotizaba el algodón como sigue:

	Quintal
Diciembre	12.48
Enero 1927..	12.57
Marzo 1927	12.77
Mayo 1927	12.96
Julio 1927	13.20
Octubre 1927	13.38.

MERCADO LOCAL DE CAMBIOS

Quieto y con tono irregular rigió ayer el mercado local de cambio.

Sostenida la libra esterlina.

No acusan variación en sus tipos la peseta española, el franco francés y la lira italiana.

Más frmes los cambios sobre New York y Hong Kong.

No hubo operaciones entre bancos y banqueros.

Cotizaciones	Valor
New York cable	5 |64 P.
New York vista	3 |64 P.
Londres cable	4.85 ¼
Londres vista..	4.85 ¼
Londres 60 d|v	4.82 ¼
París cable..	3.32
París vista	3.30
Hamburgo cable	23.85
Hamburgo vista	23.83
Madrid vista	15.18
Madrid cable	15.16
Italia cable	4.15
Italia vista	4.13
Bruselas cable..	13.95
Bruselas vista	13.93
Zurich cable	19.30
Zurich vista	19.28
Amsterdam cable	40.02
Amsterdam vista	40.00
Toronto cable	3 |16 P.
Toronto vista	5 |32 P.
Hong Kong cable	48.10
Hong Kong vista	47.95

FABRICA NACIONAL DE EXPLOSIVOS

CITACION

Por disposición del señor Presidente se cita por este medio a los señores accionistas de esta Compañía para la sesión extraordinaria de la junta general de accionistas, que se celebrará en Mercaderes número 19 el sábado 20 del corriente mes a las 2 de la tarde, con arreglo a la siguiente

ORDEN DEL DIA

1o.: Informe sobre la situación de la Compañía; 2o.: Acuerdos sobre la continuación o disolución de la misma; 3o.: Reparación de los daños causados por el ciclón; no pudiendo tratarse ningún otro asunto, según el artículo 47 de los Estatutos.

Habana, 12 de Noviembre de 1926.

11451. 1d-14. El Secretario, **Fernando Ortiz.**

Columna del Detallista

EL CENTRO DE DETALLISTAS AUXILIA A LOS ASOCIADOS PERJUDICADOS POR EL CICLON

Como había sido previamente anunciado por nosotros, el Centro de Detallistas se reunió en importante junta general extraordinaria, para conocer las peticiones de auxilios presentadas por los asociados dañados por la tormenta, y adoptar la correspondiente resolución en cada caso.

A la junta concurrió gran número de asociados y estuvo presidida por el señor José García Rodríguez, desempeñando la Secretaría el señor José García García, el que estaba ayudado por el jefe de Despacho de la institución, señor Armando de Torres.

Fueron leídas y aprobadas, al comenzar la sesión, la convocatoria y la orden del día, dándose a conocer acto continuo las solicitudes presentadas y los informes que en cada petición ha formulado la comisión de Beneficencia. Después se abrió la discusión para en mérito a las pérdidas sufridas y los merecimientos sociales se acordaran las cantidades que habían de ser donadas.

La Junta se vió precisada a desechar infinidad de solicitudes, por no ajustarse al inciso segundo del artículo 2 del Reglamento social, que determina de manera terminante, clara y concluyente, que los socorros únicamente se darán cuando los asociados, en virtud de algún desastre, hayan quedado imposibilitados para poder seguir ejerciendo su comercio. Este acuerdo se vió obligada a tomarlo la Junta, velando por el exacto cumplimiento del cuerpo legal que rige la institución, aunque lamentando no poder hacer extensiva la ayuda a todo el que lo interesó. No obstante, fué acordado prestar todo el apoyo moral, la influencia de la sociedad y las gestiones que sean necesarias para conseguir que los asociados que han sufrido perjuicios puedan en todo tiempo hacer valer los derechos que tengan a reclamaciones por reparaciones, y de todo aquello que esté al alcance de la entidad prestarle ayuda y cooperación, lo que hará con el mayor entusiasmo e interés.

El señor Ambrosio Sánchez presentó una moción proponiendo que la entidad donara la cantidad de 500 pesos al señor Regino Picos, que ha perdido totalmente su establecimiento y su casa particular, 200 pesos al señor Francisco Arredondo, que perdió su comercio con motivo de un incendio, y 100 pesos como donativo al Gobierno para los damnificados en general, dejándose la cantidad de doscientos pesos como fondo de reserva para atender a los socorros eventuales que pudieran solicitarse. Puesta a discusión esta proposición fué desechada por la Junta.

En votación secreta fué acordado donar la cantidad de mil pesos al asociado señor Regino Picos, teniendo en cuenta que el referido señor Picos ha perdido de manera total y completa todo cuanto poseía, y tomando en consideración los méritos sociales que tiene dicho asociado, el que ha laborado siempre de manera entusiasta y decidida en favor de los intereses colectivos. También se acordó donar la cantidad de doscientos pesos al señor Francisco Arredondo, y contribuir con $100 a la suscripción iniciada por el señor Presidente de la República en alivio de los pobres perjudicados por el metoro.

Estos acuerdos han sido muy bien acogidos por el cuerpo social de esa institución, porque vienen a prestar la debida ayuda a asociados que en todo tiempo y circunstancia han prestado todo el calor de su apoyo y buena voluntad a las campañas y mejores triunfos del Centro de Detallistas, que merece en esta ocasión, y una vez más, la felicitación más calurosa por la atención que para los asuntos que afecten a los que han sido sus buenos servidores, y se ven en la triste necesidad de recabar la ayuda de la entidad.

En las primeras horas de la noche se dió por terminada la Junta, reinando entre todos los asistentes la mayor cordialidad, y el más grande entusiasmo por seguir laborando en pro de los intereses sociales.

Tanto el Centro de Detallistas como la Asociación de Detallistas, el Centro de Cafés de la Habana, la Federación Nacional de Detallistas y todas las entidades minoristas, tanto de esta capital como del interior de la República, son dignas de las más justas y merecidas alabanzas por la plausible y hermosa actitud que han adoptado con motivo de las desgracias que trajo consigo el terrible ciclón pasado, pues no sólo han ayudado de manera eficaz a sus asociados, sino que han colaborado al auxilio general, mereciendo por ese motivo la congratulación y felicitación de las autoridades.

HOMENAJE A LOS DOCTORES GRONLIER, RODRIGUEZ RAMIREZ Y GONZALEZ

El próximo domingo 21, en la ciuda dde Matanzas, en la histórica y poética altura de Monserrat, se llevará a efecto el almuerzo que el Centro de Detallistas de Matanzas ha organizado en honor de los doctores Juan Gronlier, gobernador de aquella provincia; Juan Rodríguez Ramírez, representante a la Cámara por la misma región, y Benigno González, alcalde electo de la Ciudad de Dos Ríos.

A dicho acto concurrirán representaciones de las entidades detallistas de esta capital, y muy especialmente de la Federación Nacional de Detallistas y Centro de Cafés de la Habana, que son grandes amigos de los homenajeados, y preferentemente del doctor Juan Rodríguez Ramírez, que siempre ha estado atento a todo lo que pueda resultar en beneficio de los elementos minoristas.

JUNTA GENERAL DEL CENTRO DE CAFES

Para el próximo martes 16 ha sido señalada la continuación de la Junta General del Centro de Cafés, que fué suspendida en la anterior ocasión para que hubo de ser citada, con el objeto de informar debidamente las peticiones de ayuda que han sido presentadas por distinto sasociados.

VALORES DE NEW YORK

BONOS
5.383.000

ACCIONES
706.400

CHEQUES
944.000.000

MERCADO DE CAMBIOS

NUEVA YORK Noviembre 13. (A.P.)

INGLATERRA. Libra esterlina: Par 4.86 5|8 por soberano.
Demanda 4.84.11/16
Cable 4.85. 1/16
Sesenta días .. .. .. 4.80 ⅝
ESPAÑA: Par 19.5 centavos por peseta.
Demanda 15.15
FRANCIA: Par 19.3 centavos por franco.
Demanda 3.30
Cable 3.31
SUIZA: Par 19.3 centavos por franco.
Demanda .. .. 19.28 ½
BELGICA: Belga (nueva moneda).
Demanda 13.91
ITALIA: Par 19.3 centavos por lira.
Demanda .. .. 4.12 ½
Cable .. .. 4.13 ½
SUECIA: Par 26.8 centavos por corona.
Demanda 26.68
HOLANDA: Par 40.2 centavos por florín.
Demanda .. .. 39.97 ½
GRECIA: Par 19.3 centavos por dracma.
Demanda 1.23
NORUEGA: Par 26.4 centavos por corona.
Demanda 25.02
DINAMARCA: Par 26.8 centavos por corona.
Demanda 26.63
CHECOESLOVAQUIA: Par 20.3 centavos por corona.
Demanda 2.96
YUGOESLAVIA: Par 19.3 centavos por dinar.
Demanda .. .. 1.76 ¾
RUMANIA: Par 19.3 centavos por lei.
Demanda .. .. 0.55 ½
POLONIA: Par 19.3 centavos por zloty.
Demanda .. .. 11.62 ½
ALEMANIA: Par 23.82 centavos por marco.
Demanda 23.75
AUSTRIA: Par 1.07 centavos por cheque.
Demanda 0.14.125
CHINA. Par $1.0278 por tael.
Demanda 60.87
JAPON. Par 49.8 centavos por yen.
Demanda 49.06
ARGENTINA: Par 42.44 centavos por peso.
Demanda .. .. 40.62 ½
BRASIL. Par 32.25 centavos por milreis.
Demanda .. .. 13.06 ¼
MONTREAL: Par 100 centavos por dollar.
Demanda .. .. 100.14.1|16

MERCADO DE VIVERES

NUEVA YORK Noviembre 13. (A.P.)

En este mercado se cotizaron hoy los siguientes artículos:

Trigo número 2 duro de invierno: por bushel 1.48 1|4.
Trigo número 2 duro de invierno: por bushel 1.50 1|4.
Maíz para la exportación: por bushel 82 1|4.
Centeno número 2: por bushel a 1.04 1|2.
Avena blanca: por bushel de 0.51 a 0.58.
Harina: por barril de 7.50 a 7.80.
Aceite óleo: por libra 9 7|8.
Grasa amarilla: por libra 3 1|4.
Aceite semilla de algodón libra a 7.90.
Papas número 1: por barril de 4.75 a 6.00.
Frijoles: por libra 8.90.
Afrecho f o b Minneápolis: por tonelada de 22.00 a 22.50.
Heno número 2: por tonelada de 26.00 a 27.00.
Manteca refinada: por libra 14.95.
Cebollas número 1: por bushel de 1.50 a 2.15.
Bacalao: por libra de 8.25 a 5.75.
Arroz: por libra de 8.00 a 8.50.

INTERN

MERCADO DE LA HABANA

COTIZACION OFICIAL DE LA BOLSA

Novembre 13 de 1926.

BONOS Y OBLIGACIONES INSCRIPTOS EN LA BOLSA DE LA HABANA

Valor: $82.892,520.00

	Capital	Interés	Cupón	Comp.	Vend.
R. Cuba 1904 Speyer .$	35.000.000	5 %	M S	101½	105
R. Cuba 1905 D. I..	11.169.800	5 %	M N	99	101
R. Cuba 1909, 4½	16.500.000	4 %	F A	92½	98
R. Cuba 1914, Morgan..	10.000.000	5 %	F A	101	—
R. Cuba 1917, Puertos.	7.000.000	5 %	M N	96½	—
R. Cuba 1923 5½.. ..	50.000.000	5½ %	E15 J15	105	105½
R. Habana 1a. hip. ..	6.183.000	6 %	E.A.J.O.	102	110
A. Habana 2a. dip. ..	2.655.000	6 %	E.A.J.O.	101	109
Banco Territorial	4.000.000	6 %	E J	66	—
Calzado..	400.000	8 %	J D	75	—
Cerv. Internacional. ..	2.000.000	7 %	E J	108	108⅝
Ca. Az. Ciego de Avila	700.000	6 %	Mzo. 30	—	—
Acueducto Cienfuegos..	1.500.000	7 %	J D	—	—
Ca. Curtidora	200.000	6 %	J D	30	—
Ca. Cubana de Pesca (preferidas)..	4.000.000	6 %	J D	108	—
Gas y Electricidad.. ..	349.000	8 %	F A	—	—
F. C. Gibara	8.972.561	5 %	F A	98¾	101
H. Electric (Cons.) ..	2.500.000	7 %	A O	30	40
Ca. Lecorera..	2.600.000	6 %	A O	50	55
Manufacturera	500.000	6 %	F A	50	—
Matadero Industrial ..	300.000	8 %	J D	—	—
Nacional de Hielo.. ..	3.000.000	6 %	J D	102	110
N. F. de Hielo (bonos)	3.000.000	7 %	J D	102	110
N. F. de Hielo (obligs.)	3.000.000	6 %	E J	—	—
F. C. Noroeste..	500.000	8 %	F15A15	90	100
Papelera serie A.	800.000	8 %	M N	45	52
Papelera serie B.. ..	1.500.000	8 %	E J	—	—
Eléctrica Santiago	2.000.000	5 %	E J	94	—
Teléfono..	2.500.000	5 %	E J	—	—
Teléfono (Conv. Col.))	3.830.000	5 %	E J	86	—
F. C. Unidos	2.000.000	8 %	D.M.J.S.	—	—
Ca. Urbanizadora	1.200.000	7 %	E J	100	105
Metropolitana	500.000	6 %	M S	99	103
Jarcia Matanzas.. ..	200.000	8 %	J D	N.	N.
Ironbeer (obligaciones)					

ACCIONES

Valor Inscripto: $283.014,800 00

	Capital	Comp.	Vend.
Compañía Cubana de Accidentes.. ..	$ 250.000	—	—
Banco Agrícola de Puerto Principe..	320.000	—	—
Banco Territorial de Cuba..	5.000.000	24	—
Banco Territorial de Cuba (benef.)..	5.000.000	1	—
Calado, preferidas..	400.000	25	—
Cervecera Internacional (preferidas).	1.000.000	130	—
Compañía Azucarera Ciego de Avila..	1.200.000	—	—
Acueducto de Cienfuegos..	1.000.000	—	—
Constancia Cooper Company..	1.000.000	—	—
Compañía Constructora (preferidas)..	2.000.000	—	—
Compañía Constructora (comunes) ..	3.000.000	—	—
Cuba Cane Sugar (preferidas)..	50.000.000	37	—
Cuba Cane Sugar (comunes)..	50.000.000	7	—
Cuban Railroad (preferidas)..	10.000.000	56	—
Cuban Central (preferidas)..	900.000	—	—
Cuban Central (comunes)..	900.000	—	—
Cuban Tire R. Co. (preferidas).. ..	781.700	—	—
Cuban Tire R. Co. (comunes)..	2.563.400	—	—
Compañía Curtidora Cubana..	300.000	—	—
Ferrocarril Gibara-Holguín..	400.000	—	—
Compañía Industrial de Cuba..	250.000	—	—
Ca. Jarcia de Matanzas (preferidas)	2.500.000	93	98
Ca. Jarcia de Matanzas (comunes)..	3.500.000	31½	34
Compañía Licorera (comunes)..	8.000.000	4	5
Lonja Comercio Habana (preferidas)	200.000	100	—
Lonja Comercio Habana (comunes)..	200.000	133	300
Manufacturera Naconal (preferidas)..	5.000.000	—	—
Manufacturera Nacional (comunes)..	6.000.000	2¼	—
Matadero Industrial..	1.000.000	—	—
Empresa Naviera (preferidas)..	2.000.000	52½	58
Empresa Naviera (comunes)..	4.000.000	9¾	12¾
Nueva Fábrica de Hielo..	3.000.000	400	—
Nacional de Perfumería (preferidas).	1.400.000	65	80
Nacional de Perfumería..	1.850.000	14	22
Ca. Cubana de Pesca (preferidas)..	1.000.000	100	—
Ca. Cubana de Pesca (comunes).. ..	1.500.000	25	—
Banco de Préstamos..	500.000	—	—
Eléctrica de Santago de Cuba.. ..	1.500.000	—	—
Eléctrica de Sancti Spiritus	39.800	—	—
Cuban Telephone (peferidas)..	2.000.000	109	112
Cuban Telephone (comunes)..	5.000.000	120	—
Teléfono Internacional	61.272.100	117¾	120¼
The Trust Company of Cuba..	5.000.000	—	—
F. C. Unidos y Almacenes de Regla	6.859.970	86	92
Union Oil Company..	1.000.000	—	—
La Unión Nacional (preferidas).. ..	750.000	—	—
La Unión Nacional (beeficiarias).. ..	750.000	—	—
Ca. Urbanizadora (preferidas).. ..	1.500.000	—	—
Ca. Urbanizadora (comunes)..	3.000.000	—	—
Metropolitan Auto..	200.000	—	—

Nota.—Es de observarse que en la Bolsa de la Habana solamente dos Compañías azucareras cotizan sus valores: la Compañía Azucarera Ciego de Avila y la Cuban Cane Corporation. En cambio, obsérvese el número de Compañías azucareras que cotizan sus valores en la Bolsa de New York. Véase dicha información. El montante total de los valores inscriptos en la Bolsa de la Habana, incluyendo los bonos de la Deuda Pública, asciende a $460.390.021.00.

BOLSA DE AZUCAR

NOTICIAS OFICIALES

Noviembre 13 de 1926.	Ene.	Mzo	Mayo	Julio	Sep.	Dic.
Cierre anterior..	2.83	2.81	2.90	2.99	3.06	2.78
Apertura de hoy..	2.84	2.83	2.91	2.99	3.05	2.79
Máximo..	2.85	2.83	2.91	2.99	3.06	2.79
Mínimo..	2.83	2.82	2.91	2.98	3.05	2.79
Cierre de hoy..	2.84	2.82	2.91	2.98	3.06	2.79
Toneladas vendidas..	3400	4350	800	1550	1000	1650

PRECIOS DEL REFINO

American	5.90	Atkins	5.80
National	5.80	Mc Cahan..	5.80
Arbuckles..	5.70	Penna	5.80
Warner	5.80	Henderson	5.80
Federal	5.70	Colonial	5.80
Savannah	5.90	Godchaux	5.80

TOTAL EXPORTADO	Toneladas	TOTAL PRODUCIDO	Toneladas
1926..	4.168.795	1926..	4.876.801
1925..	4.402.783	1925..	5.008.613
Lamborn Hutching Co.	Toneladas	Gumá y Mejer	Toneladas
Arribos	41.611	Arribos	43.959
Exportación	75.452	Exportación	59.858
Existencia	374.403	Existencia..	375.090

MOVIMIENTO DE CRUDOS EN LOS PUERTOS DEL ATLANTICO

Arribos	36.873	Arribos..	31.441
Exportación	62.800	Exportación	50.000
Existencia..	185.236	Exstencia	63.153

Azúcar en almacenes afianzados en New York .. .. 1 056.767 sacos

COTIZACION DE VALORES AZUCAREROS

	Abre	Máximo	Mínimo	Cierre
American Sugar Refining	79⅝	79⅝	79⅝	79⅝
Cuban Cane, preferidas	42⅜	42½	42	42
Cuban American Sugar Company.	24⅞	24⅞	24⅞	24⅞
Cuba Company..	33⅞	34⅞	33⅝	34¼
Porto Rico Sugar..	126¼	127	125¼	125¼
American Beet Sugar..	—	—	—	—
Cuban Cane, comunes..	8⅞	8⅞	8⅞	8⅞
Great Western Sugar..	101⅝	101⅝	101½	101½
Punta Alegre Sugar..	37½	41¼	37½	41¼
Cuban American Sugar, preferidas	—	—	—	—
Manatí Sugar..	—	—	—	—

PESETA

SE COTIZO A RAZON DE:

6 PESETAS

59.63

DOLLAR

REAL ESTATE

CASAS E HIPOTECAS

El mercado durante la semana se ha mantenido firme conservando ese mismo tono sin interrupción.

SOLARES

La semana ha sido pródiga en movimientos si se tiene en cuenta la situación económica predominante.

Desde luego ese favorable movimiento se irá acentuando durante las próximas semanas, principalmente en aquellos sectores que como Barandilli, 5 Avenida y Ensanche del Vedado tendrán los beneficios que se derivarán del Decreto de autorización otorgado a esta última para continuar las obras de ampliación y Emebellecimiento combinadas con las que la Secretaría de Obras Públicas se halla pronto a realizar en torno a la Calzada de Ayesterán.

COLEGIO DE CORREDORES

NOTARIOS COMERCIALES DE LA HABANA

COTIZACION OFICIAL DE AYER, 13 DE NOVIEMBRE

Cambios	Tipos
S|E. Unidos cable	1|16 P.
S|E. Unidos vista	1|32 P.
Londres cable..	4.85 ½
Londres vista	4.85 ¼
Londres 60 d|v	—
París cable	3.32
París vista..	3.31
Bruselas vista	2.80
España cable	15.18
España vista	15.17
Italia vista	4.14
Zurich vista	19.31
Hong Kong vista	48.20
Amsterdam vista	40.01
Copenhague vista	—
Christianía vista	—
Estocolmo vista	—
Montreal vista	—
Berlín vista	—

Notarios de turno:

Para Cambios: Santiago Rodríguez.

Para intervenir en la cotización oficial de la Bolsa de la Habana: Rafael Gómez Romagosa; Raúl E. Argüelles.

Visto Bueno: Antonio Arcoha, Síndico-Presidente; Enrique Pertierra, Secretario-Contador.

FINANZAS

ENSANCHE DEL VEDADO

Los negocios de compra y venta de Solares a plazos, como hemos venido anunciándolo, parecen hallarse en período de provechoso resurgimiento.

Ayer fué firmado por el señor Presidente de la República el Decreto por el cual se autoriza a los señores Arellano y Zaldo, propietarios del Reparto denominado Ensanche del Vedado, para continuar la urbanización del mismo, de acuerdo con los planes de embellecimiento de la Ciudad de la Habana que el Secretario de Obras Públicas ha estudiado.

El Reparto Ensanche del Vedado, por su localización, constituía el punto central de las obras proyectadas.

En torno al mismo, es decir: en la confluencia del Vedado, Habana, Cerro y Jesús del Monte en la Calzada de Ayesterán, fronterizo a la antigua Ermita de los Catalanes, creyó el Secretario de Obras Públicas, oyendo el parecer de sus técnicos, que debía desarrollarse el plan de Avenidas llamadas a descongestionar la Ciudad y realizando aquel plan contuvo la urbanización en espera del proyecto Forrestier

Ahora, con este Decreto, toda la zona en la que se hallan interesados 30 o 40 mil vecinos, ha quedado libre de trabas fiscales pudiéndose desenvolver a su albedrío acaso el más extenso, provechoso y productivo negocio de "real Estate" de estos últimos años.

MERCADO LOCAL DE AZUCAR

Quieto pero firme estuvo ayer el mercado local de azúcar; habiéndose exportado por distintos puertos 109459 sacos de azúcar.

Durante la semana se exportaron por distintos puertos de la República 506.678 sacos de azúcar, de los cuales 25.000 sacos fueron para Europa y el Canadá.

El mercado de azúcar de New York cerró firme de 2.13|16 a 2 7|8 centavos libra costo y flete.

Con ofertas en firme tal vez pueda operarse a 2.25|32 centavos libra costo y flete.

Las ventas de azúcares efectuadas en la plaza de New York durante la semana fueron como sigue:

125.000 sacos de Cuba a 2.13|32 y 2.25|32 centavos libra costo y flete, y 2.65 centavos libra libre a bordo.

3.000 toneladas de Filipinas a 4.58 centavos libra libre a bordo.

3.000 toneladas de Filipinas a 4.58 centavos libra costo seguro y flete; pronto despacho.

3000 toneladas de Filipinas a 4.60 centavos libra costo seguro y flete; despacho de noviembre y dicembre.

2.000 toneladas de Filipinas a 4.60 centavos libra costo, seguro y flete, despacho de enero y febrero.

Las operaciones de azúcares en la Bolsa de Futuros en New York durante la semana ascenden a 211,500 toneladas.

EXPORTACION DE AZUCAR

Las exportaciones de azúcar reportadas ayer por las aduanas en cumplimiento de los apartados primero y octavo del decreto 1770, fueron las siguientes:

Aduana de Matanzas: 11,000 sacos. Destino: New Orleans.

Aduana de Sagua: 1,200 sacos. Destino: New York.

Aduana de Nuevitas: 14,682 sacos. Destino: Baltimore.

Aduana de Nipe: 51,750 sacos. Destino: New York.

Aduana de Santiago de Cuba: 17000 sacos. Destino: Filadelfia.

Aduana de Tunas de Zaza: 11,531 sacos. Destino: Boston.

Aduana de Cienfuegos: 2,296 sacos. Destino: Savannah.

COTIZACION OFICIAL DEL PRECIO DEL AZUCAR

Deducidas por el procedimiento señalado en el Apartado Quinto del Decreto 1770

Habana	2.539231
Matanzas	2.597692
Cárdenas	2.576154
Sagua	2.606923
Manzanillo	2.560770
Cienfuegos..	2.591540

PROMEDIO DE LA COTIZACION OFICIAL DEL PRECIO DEL AZUCAR

MES DE OCTUBRE

Primera Quincena	
Habana..	2.400810
Matanzas..	2.427544
Cárdenas..	2.437586
Sagua..	2.468232
Manzanillo..	2.422264
Cienfuegos..	2.452910
Segunda Quincena	
Habana	2.397975
Matanzas..	2.454638
Cárdenas..	2.434874
Sagua	2.465621
Manzanillo	2.419501
Cienfuegos	2.450249
Del mes	
Habana..	2.394469
Matanzas	2.451044
Cárdenas	2.431467
Sagua..	2.462297
Manzanillo	2.416052
Cienfuegos	2.446834

FRANCO

SE COTIZO A RAZON DE

30 FRANCOS

03 CENTIMOS

DOLLAR

TABACO

Durante la semana que ayer finalizó, el mayor número de ventas y entregas de tabaco, en el mercado local, fué de terceras, octavas, permanentes, manchados, principal, "hoja", capadura y "botes". Esas clases, como ya se comprenderá, de las zonas incluídas en la denominación de Remedios. De las de Semi-Vueltas Abajo—de costa norte y otras—pasaron también a terceras manos importantes partidas de catorcenas pesadas y lijeras, puntillas, colas y una vega para fábrica, que ayer apuntamos. Pequeños lotes de las zonas de Partido también se vendieron y otros mayores de las de Artemisa.

Durante la semana anterior, como se recordará, fueron varias las vegas para fábrica que pasaron a manos de exportadores, entre ellas la afamada de Las Tainas denominada "San Vicente", con trescientos treinta tercios limpios que cargó Walter Sutter en los almacenes de Ramón Cepa. Aquel movimiento, después de varias semanas de quietud para dicha clases de tabaco de Vuelta Abajo, despertó esperanzas de más ventas de vegas y, aunque durante los seis días últimos pasaron a terceras manos menos tercios de las procedencias que nos ocupan, y este menor movimiento desalentó a algunos tenedores, a otros de esta capital y a los que tienen depositado tabaco en esta plaza, les oímos decir que poco a poco irán vendiéndose las vegas, porque las que la última cosecha produjo son las únicas que hay disponibles para atender las necesidades de las fábrica de aquí y principalmente las del Norte, si han de seguir produciendo como en el año anterior y lo que va del actual.

Lo que más preocupa en el mercado, es la paralización de las clases limpias de la nueva cosecha de Remedios o Vuelta Arriba, porque aunque se haya vendido una partida de cien tercios y se asegure que otra de doscientos de quintas y segundas fué concertada con anterioridad, nada se ha confirmado y, por lo tanto nada dice eso acerca del porvenir de las mencionadas clases. ¿Y no significan algo, en el sentido a que nos referimos, las compras que vienen haciendo las firmas exportadoras, de primeras y segundas capaduras viejas? Si prefieren éstas—las de la cosecha de 1924 a 1925—porque el precio les conviene más, convendría confirmarlo, porque acaso la confirmación del indicado supuesto, serviría cual orientación... Y más que eso para enseñar a los campesinos—comerciantes y cosecheros—de la realidad que aconseja hacer cosechas baratas, si es que desean sostener el mercado que consume la mayor parte, o la totalidad casi, de esas clases de tabaco.

ENTRADAS DE TERCIOS

Por el patio y el almacen de los ferrocarriles, entraron ayer las siguientes partidas de tercios:

De Caibarién: para Torres y Meneses, 199 en dos casillas; para I. Kaffenburgh e hijos, 48; para González y Hermanos, 44.

De Vueltas, para J. B Díaz y Compañía 31.

De Guayos: para Manuel A. Suárez y Compañía, 36; para Leslie Fantín e Hijo, 78.

De Sancti Spíritus: para Walter Sutter y Compañía, 100; para W. Armbrecht y Compañía, 221, en dos casillas.

De San Luis, para J. M. Castillo, ocho.

De Taguasco, para Manuel Vigil ciento treinta.

De Pinar del Río, para Martín Dosal diez.

De Caguazal, para José G. Puente ciento uno.

De Zaza del Medio: para Manuel Lozano, 80; para González y Vázquez, noventa y cinco.

MERCADO LOCAL DE VALORES

Los accionistas de la Compañía American Foreign se reunieron en junta general aprobando el aumento del capital común de la citada Compañía en 300,000 acciones.

Mañana lunes comienza a pagar la Compañía Havana Electric Utilities el dividendo de tres por ciento de las accones preferidas y el cinco por 100 de las acciones preferentes.

Firmes las acciones de los Ferrocarriles Unidos papel porque hay interés e noperar a base de contado.

Las acciones preferidas de los Ferrocarriles Consolidados de Cuba se

Continúa en la pág. VEINTICINCO

Presidente
SR. FRANK STEINHART
Secretario
Dr Carlos Revilla

Tesorero
NARCISO GELATS
Director General
Ldo. Carlos Torres de Navarra

"LA ALIANZA"

Compañía de Seguros Contra Accidentes del Trabajo, S. A.

Ha trasladado las Oficinas a su Edificio propio, Pi y Margall (Obispo) número 36 en donde se ofrece incondicionalmente a sus clientes, asegurados y obreros.

"LA ALIANZA"

Ha dotado sus nuevas oficinas de un Gabinete de curaciones fabricado expresamente y de acuerdo con los más modernos principios sanitarios.

11411 14-17-20.

EL AUTO CERRADO POSEE TODAS LAS VENTAJAS

PACKARD

VENCIO EL UNICO INCONVENIENTE, QUE ERA SU ALTO PRECIO

PACKARD fué la primera marca que ofreció las comodidades del coche cerrado, prácticamente al precio del abierto.

Esta primacía la sigue conservando Packard, cada vez con más ventaja, representando sus nuevos modelos cerrados absolutamente el mayor valor por el dinero que jamás se haya ofrecido en automóviles de categoría.

Los compradores inteligentes se han dado cuenta de ello y las órdenes han afluído a la fábrica de modo tan asombroso, que las entregas sufren gran demora a pesar de una producción que rompe los records de todas las marcas de su categoría.

Acostumbrados que ordene pronto el suyo si quiere obtener una fecha de entrega oportuna.
Tenemos en exhibición preciosos modelos 1927 de líneas majestuosas y elegantes.

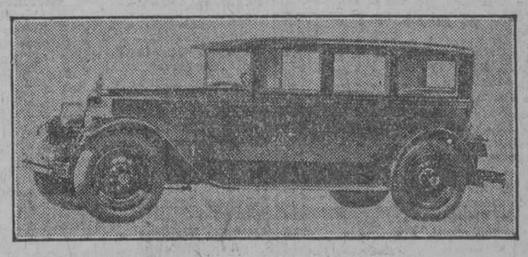

Tipo 6 cils. Sedan Limousine 7 Pas. con división interior y parabrisas de abertura completa:

$4750

CLUB SEDAN 5 PAS. SPORT: $4.500.

con 5 ruedas de disco, 5 gomas, defensas, etc.

GRANDES FACILIDADES DE PAGO

J. ULLOA Y COMPAÑIA

(Más de 12 años de existencia)

P. Martí 3, 5 y 7. Teléfono M-7777.

N. Gelats & Co. BANQUEROS HABANA Aguiar 106-108

Vendemos cheques de Viajeros Pagaderos en Todas Partes del Mundo y Cartas de Crédito Circulares en las mejores Condiciones

"SECCION DE CAJA DE AHORROS"

Recibimos Depósitos en esta Sección Pagando Interés de 3 por 100 Anual

Todas estas operaciones pueden efectuarse también por correo

EL VALOR Y LA PROTECCION DEL RECIBO IMPRESO POR LAS REGISTRADORAS "NATIONAL"

Los comerciantes modernos reconocen la importancia de dar un recibo impreso en cada operación que realicen.

El recibo impreso beneficia y protege por igual: al cliente, al dependiente y al comerciante.

Al cliente le asegura recibir el cambio correcto, recibir crédito por las cantidades que pague a cuenta, anotación exacta de sus compras al crédito y una prueba escrita de sus compras para casos de devoluciones.

Al dependiente lo protege contra los errores cometidos por los demás, contra sus propios errores y contra desacuerdos y disputas con los clientes.

Protege al comerciante porque le asegura que en cualquier clase de operación que se realice recibe el importe íntegro y el cliente recibe la mercancía que ha comprado.

Precios bajos, abonos razonables por máquinas viejas y plazos cómodos, ponen las registradoras "National" al alcance de todos los comerciantes.

Pida informes sin compromiso alguno para usted a

THE NATIONAL CASH REGISTER COMPANY
SUCURSAL DE CUBA

Pdte. Zayas (O'Reilly) 58 Apartado 1789
Teléfonos A-1052 y M-8718, Habana

GINEBRA AROMATICA DE WOLFE

LA UNICA LEGITIMA

Importadores Exclusivos
: : en la República : :

PRASSE & CO.

Teléfono A-1694 - Obrapía, 18 - Habana

N.E.C.D. 2016

NOTAS POLITICAS

Tres Colegios escrutó en el día de ayer la Junta Municipal Electoral de la Habana: Peñalver núm. 3; Vives núm. 3 y San Juan de Dios núm. 2. Sumados sus votos a los emitidos en los 32 Colegios escrutados en días anteriores, dan el siguiente resultado:

MIGUEL MARIANO GOMEZ	3.241
JOSE MARIA DE LA CUESTA	2.539
VITO M. CANDIA	888

PARTIDO LIBERAL
Para Concejales

	Votos.
Emeterio Zorrila	2.713
Ramón Crusellas	2.427
José Izquierdo	2.267
Camilo Marín	2.150
Ruy de Lugo Viña	2.113
Rafael Sánchez	2.120
J. M. Alvarez Builla	2.058
Narciso Morán	2.092
Carlos Machado	2.081
Ramón Wiltz	1.989
Manuel Buche	1.971
Eduardo Cidre	1.943
Enrique Alfonso	1.936
Alfredo Labarrere	1.929
Celedonio García	1.922
E. López Rovirosa	1.919
Manuel Méndez	1.911
Cándido Romero	1.886
Juan Castellón	1.876
Oscar Herrera	1.835
Jerónimo Berciartu	1.798
Cipriano Vigoa	1.758
Santiago Tourriño	1.754
Pedro Blanco	1.727
José Angel Ortega	1.647
Pedro P. Kholy	1.263
P. Díaz Navarrete	1.261
Total de Sufragios	52.416

PARTIDO REPUBLICANO
Para Concejales.

	Votos.
Ricardo Cabanas	586
Constantino Carneado	476
Ramón Roig	449
José Guillen	436
Carlos M. Quintana	397
Carlos Barcenas	381
A. del Busto	374
J. M. Bonachea	373
A. Lubian	367
Adelo Pérez	354
Federico Caballero	348
Bernardo Acebal	337
Luis Alonso	336
Mariano Fernández	330
Raimundo Aragón	328
Antonio Magaz	318
Luis Bauza	314
Federico Descoubert	308
Antonio Perdomo	303
Mario Soto	299
E. Varona	291
Juan B. Martínez	283
A. Ortega	252
R. Valdés Jorge	234
A. Garrido	209
Clemente Rodríguez	196
A. Neninger	192
Total de Sufragios	9.071

PARTIDO CONSERVADOR
Para Concejales.

	Votos.
José Castillo	1.872
Mauricio Cabrera	1.599
Wifredo H. Brito	1.581
Avelino Orta	1.339
Ramón Ochoa	1.309
Carlos Fraile	1.297
Juan Borrell	1.266
Federico Casariego	1.243
Pedro Dobal	1.200
Pedro P. Soldevilla	1.198
I. Fernández Casuso	1.134
Angel Ríos de la Fe	1.120
Juan Fraga	1.045
Hilario García	923
Raúl Villa del Rey	970
Antonio Marichal	925
Manuel Silva	913
Enrique Fernández	910
Ricardo Barquín	909
Arturo Torres	876
Alberto Sotolongo	777
Marcelino Cubillas	776
Manuel de Cárdenas	763
Jorge Torrens	759
Rogelio del Cueto	734
Rafael González	715
Gustavo Matos	674
Total de Sufragios	28.488

PARTIDO REFORMISTA
Para Concejales.

	Votos.
Secundino López	707
Alfredo Marill	525
Roberto F. Tiant	512
J. Gautier Du Defaix	339
Jesús Gil	350
Angel Sánchez	316
Mariano Barros	305
Francisco Pereira	303
Alejandro Viliada	285
Angel Rocabruna	270
Miguel Suárez	255
Julio González	239
Domingo Quintana	255
Eloy Figueroa	232
Moisés Almansa	222
Antonio H. Valdés	214
Carlos Castellanos	214
Pedro Cartaña	213
M. Travieria	210
Angel Betancourt	193
Manuel Menéndez	191
F. de la Guardia	190
Esteban Saldaña	182
José Mesa	170
Antonio Valdés	153
Daniel Manzano	147
Juan M. Arriba	126
Total de Sufragios	7.348

PARTIDO POPULAR
Para Concejales.

	Votos.
José Navarrete	1.008
Miguel Lloret	932
Carlos M. Vázquez	895
Juan A. Vistuel	851
Santiago Veiga	839
Ignacio Alsina	818
Adrián Jiménez	814
Estanislao Cuesta	797
Pastor Laguerueta	786
Eligio Madan	771
Ricardo Dávila	763
Juan V. Meireles	759
José Leal Morejón	753
Rogelio Sánchez	750
Juan de Dios Corbe	730
Vistoriano Montes	729
Adolfo de la Hoz	723
Ramón Puentes	717
Serafín Regueira	711
Julio Cuéllar	684
Moisés Espinosa	684
César Acosta	678
Francisco Selmas	666
Mario Valdés Morán	645
Manuel Armenteros	640
José A. Ramos	639
Carlos Martínez	569
Total de Sufragios	20.401

PARTIDO DEMOCRATICO
Para Concejales.

René Acevedo	824
Guillermo Tapia	717
Juan Firpo	650
Antonio Lancis	558
Antonio D. Torra	525
José R. Franca	507
Avelino Prado	482
Antonio Maceo	481
Esteban Echegoyen	437
Regino Campos	442
Gabriel Casanovas	428
Antonio González	385
José Pinart	382
J. Sánchez Callejas	373
Casimiro Fernández	358
F. Pérez Girón	345
Ventura Ruiz	344
Joaquín Coello	332
Luciano Torres	331
Leopoldo Antón	316
Ramón Laza	312
Juan León	308
Juan R. Martínez	304
Rafael López	281
Pedro Roque	250
Salvador Vázquez	233
Jesús Valdés	205
Total de Sufragios	11.140

IMPORTANTE REUNION DEL COMITE CENTRAL GRAL. G. MACHADO

La Asociación de Presidentes y Secretarios de Comités Liberales procederá a su reorganización inmediata.—Los del Comité Central General Machado con el Comandante Zayas Bazán.—Suspendido el banquete al General Asbert y la comida de compañerismo y amistad de los que fueron Inspectores Electorales. — Recurso contra las las elecciones en Aguacate

REUNION DEL COMITE CENTRAL GENERAL GERARDO MACHADO

Anoche y en la residencia del entusiasta liberal señor Nicolás Hernández, del Comité Ejecutivo del Barrio de Dragones, con la asistencia de más de quinientos afiliados al Comité Central, pertenecientes a los Partidos Liberal y Popular, con el objeto de iniciar, según la convocatoria previamente hecha, las gestiones conducentes a obtener la reelección del ilustre general Gerardo Machado y Morales, Honorable Presidente de la República.

Concurrieron a la reunión las más connotadas personalidades del liberalismo y populismo habanero, ostentando la representación de los elementos matanceros pertenecientes al Comité Central, los señores doctor Ramón Santana, director del Comité Ejecutivo de Matanzas, acompañado de los señores Eladio González, José Soler de la Campa, por Melena del Sur; Anacleto Soler, por San Antonio de las Vegas; doctor Raúl Muñagorry, Joaquín Massip, por Guanabacoa; Bosch, actual alcalde de Regla; Cayetano González, por Güines; Víctor Simón, por Jaruco; Rafael Bala, por Marianao; Francisco Morejón, por La Salud; José Agustín Valera, por Madruga; José Valera, por San Nicolás; Martín Mora, por Guanajay; Ricardo Campos, Juan Espinosa y Diego Vázquez Bello, por Santa Clara; Abelardo Mola y Julio C. del Castillo, por Camagüey; Anselmo Allegre, Enrique Machado, por Oriente; los representantes Giordano Hernández, Raúl Navarrete, general José Ramón Montero, Abelardo Mola y el alcalde de la ciudad, señor Manuel Pereira.

Abrió la sesión el representante a la Cámara, señor Aquilino Lombard, director general del Comité Central General Gerardo Machado, pronunciando un elocuente y conceptuoso discurso en que resumió, de un modo magistral, la labor realizada desde el Gobierno por el Honorable señor Presidente de la República, expresando los motivos que impulsaban al Comité Central a plantear inmediatamente, ante la consideración del pueblo cubano, la reelección del general Machado para un nuevo período presidencial, siendo muy aplaudido por la concurrencia.

En este acto penetró en el salón de sesiones el ilustre presidente de la Cámara de Representantes, doctor Ramón Zaydín, que lo es a su vez del Comité Central General Gerardo Machado, quien fué objeto de una entusiasta ovación de los concurrentes y, asumiendo la presidencia del Comité Central, ordenó la lectura y sometió a debate las nociones que fueron presentadas a la mesa.

Dichas mociones, suscritas por los señores Francisco Sánchez Vázquez y Carlos Guerra y que fueron refundidas en una sola por su idéntico significado, proponían al Comité Central acordase que una comisión de su seno se acercara al comandante Rogerio Zayas Bazán, ilustre secretario de Gobernación, para rogarle, en caso de que causas imperiosas no le obligaran a mantenerla, que retirase la renuncia de su cargo de secretario de Gobernación, desde

Continúa en la página 31

EN EL REPARTO SANTA EMILIA, DE HOYO COLORADO, SIENDO DETENIDOS DOS TRES INDIVIDUOS ASALTARON UNA CASA

Los colonos del Central "Alto Cedro" reunidos en junta general designaron su junta directiva.—Desconsoladoras noticias sobre el temporal de agua que asoló a Banes.—Reparto de los socorros

TRES INDIVIDUOS ASALTAN UNA CASA
(Por Telégrafo)

Hoyo Colorado, noviembre 13.—DIARIO DE LA MARINA, Habana.—En el reparto Santa Emilia de este pueblo, penetraron a las nueve de la mañana en la casa de Narciso Matienzo, rompiendo una puerta, tres individuos, dos de la raza blanca y uno mestizo, llevándose un revólver, doscientos cincuenta pesos, diez pañuelos, varios pares de calcetines, una navaja de afeitar y un par de zapatos. Recibido el aviso por la policía, salió ésta inmediatamente en su persecución, logrando capturar en Muscata a dos de los ladrones, sin que éstos hiciesen resistencia alguna al vigilante Arturo Alfonso, que fué secundado por la Guardia Rural.

Los detenidos se nombran José Esteban Formoso y Benigno Esteban Formoso, y se les ocupó el revólver robado y una navaja sevillana. El tercero logró penetrar en un campo de caña, escondiéndose, y encontrándose rodeado por la policía, por la actividad desplegada, así como la Guardia Rural; esta última ha detenido a dos sujetos llamados Fructuoso Rey Méndez y Antonio López, por robar alambre de cobre de la Compañía de Teléfonos, los cuales ingresaron en el Vivac a disposición del señor juez.

HALLAZGO DE UN NIÑO
(Por Telégrafo)

Mariel, noviembre 13.— DIARIO DE LA MARINA, Habana.—A las ocho de la mañana de hoy fué arrollado en el solar de la calle San José un niño recién nacido, y, según informes médicos, de tiempo reglamentario, presentando una lesión sobre el ojo derecho.

Del caso se ha dado cuenta al Juzgado.

Fernández,
Corresponsal.

FALLECIO LA SRTA. DELGADO DEL RISCO

Camagüey, noviembre 13.— DIARIO DE LA MARINA, Habana.—Hoy falleció en el hospital la señorita María Delgado del Risco, que se suicidó, prendiéndose la ropa que vestía con alcohol.

—Se dirigen a Santa Clara el presidente del Club Rotario, señor Rogelio Rodríguez, el secretario Rafael García, con objeto de concurrir a las conferencias que comienzan hoy, del ejecutivo del 25º Distrito Rotario.

—El lunes se reanudarán las clases en la Escuela Normal; clases que fueron suspendidas con motivo de las reparaciones efectuadas en el edificio.

—Acentúase la gravedad del reverendo padre escolapio José Castelar.

—Esta noche debuta en el Teatro Principal la cancionista española Emilia Benito.

Ha fallecido en Santa Clara Moralma Quintero, hermana de Jesús María Quintero, director de la Granja Escuela El Lugareño.

—Con destino a las víctimas del ciclón se ha recaudado por el comité de auxilios de esta provincia la cantidad de seis mil quinientos un peso, con sesenta centavos; el Obispado ha recaudado con destino al mismo fin: mil cuatrocientos once za a Francisco del Sol Sánchez, por pesos con sesenta y cuatro centavos

—El Juzgado ha excluído de fianza a Francisco del Sol Sánchez, por el homicidio del haitiano Benito Pol. En el término de Guáimaro, éste robábale frutos en la estancia; ambos se hirieron levemente con los machetes, falleciendo Benito Pol de tétano, a consecuencia de las heridas recibidas.

—Dos desconocidos amarraron de pies y manos, introduciéndole una media en la boca para impedir que hablase, a Adolfo Hernández Pérez, de diez y nueve años, mientras dormía durante la noche anterior en su domicilio del reparto Garrido. Los asaltantes no llegaron a causar daño gracias a la presencia del vigilante número 103, familiar del atacado que reside en la misma casa.

Márquez,
Corresponsal.

LOS COLONOS DEL CENTRAL ALTO CEDRO
(Por Telégrafo)

Cueto, noviembre, 13.— DIARIO DE LA MARINA, Habana.—La Asociación de Colonos del Central Alto Cedro, en junta general celebrada hoy, designó la directiva encargada de regir los destinos de dicha sociedad durante el año 1927, recayendo la designación siguiente:

Presidente, reelecto, Emilio Paz; vice, Virgilio Sánchez; segundo vicepresidente, Ignacio Astigarraga; tercer vice; Raúl Oquendo; cuarto vice, Pedro Concepción. Secretario: Alfredo Guillén; vicesecretario: José Rodríguez; tesorero: Narciso Fernández; vicetesorero: L. Fernández y vocales: Octavio Silva; José Sera, Max Audiver, Manuel Barroso, Francisco Proenza, José Hidalgo, Enrique Mulet, Miguel Ruiz, Limbano Cruz, León Gutiérrez, nombrándose delegados de la Asociación Provincial a Carlos García y Arsenio Núñez.

De la residencia del presidente, en la cual se celebró el acto, se trasladaron todos los miembros al Hotel Plaza, donde se efectuó un fraternal brindis por tan importante designación.

Graña,
Corresponsal.

MAS NOTICIAS DEL TEMPORAL DE AGUA EN BANES
(Por Telégrafo)

Santiago de Cuba, noviembre 13.—DIARIO DE LA MARINA, Habana.—En vista que adquiere de día en día mayor incremento la epidemia de paludismo, la Jefatura Local de Sanidad ha adoptado medidas para reprimirla; pero el jefe declara que el petróleo que recibe de la Habana no alcanza siquiera ni para la tercera parte de las necesidades.

Noticias que llegan de la zona norte de la provincia dan cuenta de las numerosas pérdidas materiales y personales causadas por el temporal de agua que ha azotado a Banes, Velasco, Puerto Padre, Chaparra, Delicias y Vázquez, pereciendo varias familias de trabajadores haitianos y niños cubanos a causa de la crecida de los ríos, quedando paralizada la comunicación ferroviaria entre Holguín y Sabanazo. Han quedado destrozadas las carreteras entre los pueblos afectados.

Ha fallecido la señora Josefina de la Rosa, viuda de Oliva, madre política de Mr. Wilkinson.

Corresponsal.

REPARTO DE ROPA Y VIVERES
(Por Telégrafo)

Sabanilla del Encomendador, noviembre 13.— DIARIO DE LA MARINA, Habana.—El Comité de la Cruz Roja Cubana reparte los artículos recibidos para repartir entre los damnificados; el pueblo se siente regocijado por hacerse necesarios los mismos en el término, aunque son insuficientes, y esperándose urgentemente el envío de más mercancías por haber un gran número de vecinos que se encuentran en la mayor indigencia a consecuencia del ciclón.

García,
Corresponsal.

EL ENVIO DE LA CRUZ ROJA CUBANA
(Por Telégrafo)

Aguacate, noviembre 13.— DIARIO DE LA MARINA, Habana.—Ha empezado a repartirse lo enviado por la Cruz Roja Cubana a la señora Margarita González, presidente del comité local de este término, que fué entregado por el capitán médico Manuel H. Sordo.

El envío consiste en ropas, frazadas y alpargatas, distribuyéndose entre los damnificados por el ciclón del día veinte.

A medida que se hacen los repartos se anotan los nombres de los que reciben los donativos, prefiriéndose a los más necesitados.

Fernández Hoyos,
Corresponsal.

LESIONADO POR UNA CAIDA

CENTRAL ESPAÑA, 13 nov.—DIARIO, Habana.—Hoy a las siete de la mañana el joven Ismael Alvarez sufrió serias contusiones al caerse del segundo piso del ingenio. El doctor Angulo lo asiste.

Granda,
Corresponsal.

SOLEMNE PROCLAMACION DE DIGNIDADES EN EL COLEGIO DE BELEN

¡BELEN!

Estas cinco letras significan para los cubanos toda una historia de grandezas espirituales.

Ellas encierran lo que de grande y hermoso puede tener un pueblo: CULTURA Y CARIDAD.

Belén, el soberbio centro educador de los PP. Jesuítas, ha inundado la sociedad cubana de cerebros que como los de Albarrán, Finlay, Bustamante, Montoro etc., han envuelto de gloria el nombre de Cuba.

Belén durante el pasado ciclón, ha inundado la Habana y especialmente a Marianao de raudal inmenso de caridad cristiana.

Belén, fué en las horas precursoras del huracán, guía seguro para nuestra Cuba, que tenía en lo más alto del famoso Colegio y en la admirada figura del Padre Gutiérrez Lanza, su más ardiente defensor.

Belén, fué durante las horas amargas del huracán el refugio seguro de centenares de personas que allí encontraron pan y agua con que sobrellevar las horas de angustia y de dolor.

La Compañía de Jesús se ha conquistado un nuevo puesto en el corazón del pueblo cubano, por su inmensa CARIDAD como de antiguo lo tiene por su CIENCIA Y VIRTUD.

En la tarde de ayer celebró el Colegio de Belén el primero y más importante AUTO CULTURAL del Curso escolar de 1926 a 1927: la solemne PROCLAMACION DE DIGNIDADES.

Calificamos la Proclamación de Dignidades, como solemne acto cultural porque estos públicos certámenes tienden a despertar en los alumnos el deseo de la victoria, la conciencia del valor personal y la emulación acerca de los bienes más nobles del hombre, que son los que pertenecen a la ciencia y a la virtud.

El hombre como dice Aristóteles en el libro primero, capítulo once, de su famosa Retórica, se complace en la honra que se le tributa, porque ésta produce en él una imaginación de su propia excelencia.

A las cinco de la tarde llegamos al Colegio en compañía de nuestro Cronista Católico y el de "La Prensa" señor Eugenio Blanco Villar. Nos reciben muy amablemente los Padres Galán, Rector del Colegio, Beloqui, Ministro del mismo, el Prefecto Padre Rey; Gutiérrez Lanza y Franganillo y una Comisión de antiguos alumnos, invitados especialmente para presidir la fiesta escolar, para ellos de tan grata memoria.

Pocos momentos después a los toques de timbre penetraban en el salón de actos unos 700 alumnos formados en divisiones al frente de sus profesores.

El numeroso público que lo ocupaba, hizo a los jóvenes estudiantes una ovación ruidosa.

A las 5 y cuarto dió principio el acto que se sujetó al siguiente:

PROGRAMA

Himno Nacional, Banda del Regimiento de Columbia; S. Estanislao Colegial, Sr. Luis Rodríguez.

Premios de Conducta

Calisténicos libres, Segunda División; El Estudiante de Viena, Sr Francisco Pérez; "Así cantan los chicos" (Escena 1a.) Guridi, Coro de tiples.

Premios de Aprovechamiento en las Clases Inferiores

Roma y Cartago (Tiroteo numérico), Los Benjamines del Colegio; Festival March (violín y piano), Reich, Carlos Núñez.

Premios de Aprovechamiento en los Cursos Preparatorios

Murallas: a) de Prevost para florete; b) Kirchoffer adaptada al sable; c) de espada (Pr. Granados).

Premios de Aprovechamiento en el Bachillerato

¡No murió, no!, Q. Pérez S. I., Sr. Carlos Martínez; El Ruiseñor (solo de tiple), N. Otaño S. I., Sr. Filiberto Rivero.

Solemne Proclamación de Dignidades

Paso doble final, Banda del Regimiento de Columbia.

La banda del sexto distrito ejecutó el Himno Nacional, que fué escuchado de pie por la concurrencia.

Todos los números fueron ejecutados con gran limpieza y perfección, siendo muy aplaudidos.

El salón estaba artísticamente adornado, en la presidencia bajo dosel, aparecían los escudos de Cuba, la Habana y el de la Compañía de Jesús, en hermoso consorcio.

Distinguidas damas y bellas señoritas asistieron a este acto dándole más realce.

La proclamación de dignidades fué hecha en alta voz por el Prefecto del colegio P. Felipe Rey, los alumnos al acercarse a recibir el premio de su labor eran aplaudidos por el público, las Dignidades al ser proclamadas lo eran a los acordes de la banda de música.

Los ejercicios calisténicos dirigidos por su profesor Heider, resultaron muy atractivos, lo mismo ocurrió con los ejercicios de esgrima dirigidos por su profesor Sr. Alfredo Granados.

Dirigió la banda de música el teniente Cándido Herrero, que ejecutó preciosas audiciones, cooperando a esta labor el Subteniente Domingo Lago.

LA PRESIDENCIA

Presidieron este acto cultural, el Honorable Sr. Secretario de Gobernación Comandante Zayas Bazán, Dr. Rafael Montoro, Dr. José I. Rivero, Director del DIARIO DE LA MARINA, el Rector del colegio P. Antonio Galán, los Sres. Juan y Joaquín Gelast, Federico Morales, Luis del Valle, Dr. Francisco de Paula Coronado y los Profesores del colegio.

A la solemne fiesta que descrita queda precedió una misa de primera comunión en la capilla del colegio a las 8 a. m. en la cual ofició el Rdo. P. Antonio Galán, Rector del colegio, asistido de la Corte Angélica del mismo.

La misa fué armonizada por el coro del colegio, bajo la dirección del P. Franganillo y acompañado al armonium por el profesor Sr. Santiago Erbiti.

Antes y después de la comunión todo el colegio cantó bellísimos motetes en honor a la Eucaristía.

Esta misa y comunión fueron celebradas a San Estanislao de Kostia cuya festividad celebraba la iglesia en este día.

Se repartieron preciosos recordatorios a los niños de primera comunión.

Niños que hicieron su primera Comunión el día 13 de noviembre, fiesta de San Estanislao de Kostka.

Domingo Santiago; Marcos Larralde; Julio Sarralde; Gorgonio Obregón; Francisco Obregón; Carlos Guerra; Benjamín Guerra; Miguel Fariñas; Francisco R. Maribona; Jorge Llana; Guillermo Callahan; Gustavo Carrerá; Rolando de León; Héctor Aranilde; Orlando Aranilde; Néstor Carrillo; Mauricio Molino; Ciro Ullivarri; Alberto Castro; Juan Montes; Laurentino Arango; Luis Muñoz; Raimundo Menocal; Ignacio Menocal; Celestino Menéndez; Rafael Zaldo; Alfredo Florez; Francisco Laredo; Clemente Rodríguez; José R. Paudo; José Vivó; Lázaro Zamora; José Ign Sellés; Antonio Godínez; Ignacio Tofarelly; Raúl Morejón; Jacinto Argudín; Pedro Scalco; Fernando Andreu; Sergio Espinosa; José Zaragoza; Ernesto Poussin; Silo Cuervo; eJsús M. Pérez; Siland Skinner; Fortunato Balori; Rogelio del Pino.

Se inició el desfile a las 8 p. m. que resultó hermoso y brillante.

Tributamos una sincera felicitación a alumnos y profesores del colegio de Belén, muy particularmente al Rector Rdo. P. Antonio Galán, por la hermosa labor que sigue desarrollando entre la juventud cubana, hermanando de modo perfecto, la religión, la ciencia y el patriotismo.

DIGNIDADES Y EXCELENCIAS PROCLAMADAS EL 13 DEL ACTUAL EN EL COLEGIO DE BELEN

PRIMERA DIVISION

Brigadier del Colegio, Alberto Espinosa

Sub-brigadier, Luis Alvarez; Regulador, Francisco Olazábal; Cuestor, Francisco Antúnez; Ediles de Estudio, Enrique Figares y Eduardo Chisholm; Procuradores, Jorge Alvarez y José María Amézaga; Ediles de Juegos, Carlos Núñez, Alfredo Méndez y Julio Iglesias; Ediles de Gimnasia, Nicanor Díaz y Guillermo López; Jefes de filas, Jo-

Continúa en la página 31

La Monjita
Vino añejo esterilizado (Semi-Dulce)
Exquisito, de calidad y pureza.
Especial para convalecientes. Para tomar con yemas
Importadores: Juan Méndez y Cía., Amargura 5, Habana.

Han ganado en eficiencia los servicios radiográficos

La Secretaría de Comunicaciones, después de oir el parecer de sus expertos en asuntos radiotelegráficos, ha decidido reinstalar nuevamente el puesto receptor que venía funcionando en el propio edificio que ocupan las demás oficinas en el local donde están instalados los aparatos transmisores, detrás del Campamento de Inmigración.

Aunque durante varios años ha venido controlándose el servicio de transmisión desde esta ciudad mediante un cable con igual eficiencia que si los operadores actuaran en la propia estación transmisora, lo cierto es que la recepción dejaba mucho que desear, no sólo por las dificultades naturales de estar los aparatos en el centro de la ciudad con inducciones de sistemas eléctricos, altura de edificios, etcétera, sino que los aparatos telegráficos sistema Duplex producían tal inducción que mermaba la eficiencia en un cincuenta por ciento. De ahí ha nacido la orden dictada por el Director de Telégrafos, señor Enrique Elizaga, de que el personal pase a prestar sus servicios a la estación transmisora, uniéndola a la Central por medio de un hilo telegráfico y dotándola además de un sistema de transporte para que los telegrafistas se trasladen desde Casa Blanca hasta allá y vice-versa a las horas de relevo.

Aunque las dos torres de acero que soportaban las antenas transmisoras fueron derribadas por el huracán del 20 de octubre, el señor Manuel O. Mallo, Jefe de la Estación Radio de esta capital, cumpliendo órdenes de sus superiores procedió desde el siguiente día a la erección de una torre de madera en forma cuadrangular de 172 pies de elevación, que soporta una antena de cuatro radiales formando un semi-abanico, para la transmisión, y otra antena independiente para la recepción, habiendo quedado listo el trabajo el día primero del actual por la tarde. Es tal ahora la eficiencia de la estación que las comunicaciones con la Isla de Swan, que antes se verificaban con el equipo transmisor de 20 kilovatios, se realizan hoy con el de 5 kilovatios, con los mismos resultados.

Como esta nueva medida de la Secretaría de Comunicaciones se traduce en beneficio directo para el público, ya que ahora es posible comunicar a mucha mayor distancia por el alcance sin restricción ni entorpecimiento de los aparatos, enviamos nuestro aplauso al autor de ella, Sr. Elízaga.

Los mensajes de y para la Estación Radio se depositan y reciben a través de la Oficina Central de Telégrafos sin demora alguna.

EL DR. EDUARDO FONTANILLS

En el vapor **Governor Cobb** regresó en la tarde de ayer, por la vía de Key West, nuestro querido amigo el doctor Eduardo Fontanills, acompañado de su distinguida esposa, señora Mercedes Mazón de Fontanills.

Vienen muy complacidos de su viaje de placer por Europa, durante el que han visitado Londres, España, Italia, Bélgica y Francia.

Fueron recibidos en el Muelle del Arsenal por familiares y numerosas amistades. También se hallaba presente el antiguo cuerpo facultativo de la Casa de Salud "La Purísima Concepción".

Enviamos nuestro cordial saludo de bienvenida a los esposos Fontanills-Mazón, al regresar al seno de esta sociedad, en la que gozan de generales simpatías.

DE INTERES PARA LOS MEDICOS Y PARA LOS QUE NO SON MEDICOS

OPINIONES DE TRES SABIOS EN MEDICINA SOBRE EL AGUA DE "CORCONTE"

El Dr. Joaquín Albarrán, ha dicho: "Las Aguas de **Corconte** son prodigiosas. No hay otras, en su especie, que les puedan igualar."

El Dr. Gregorio Marañón, dice: "Las Aguas de **Corconte** tienen su reputación bien adquirida, en las afecciones litiásicas y en los estados de nutrición retardado. No hay para qué insistir en ello."

El Dr. Pedro Cifuentes, dice: "Vengo usando en mis enfermos desde hace algunos años el AGUA DE CORCONTE, con resultados muy favorables en el tratamiento de la litiasis renal y en ciertas formas de pielonefritis. En uno de mis enfermos afecto de diatesis úrica, con manifestaciones dolorosas al riñón, he podido observar que usando el AGUA DE CORCONTE, a dosis de una botella diaria, disminuyó el ácido úrico de 0.95 centígramos por litro que contenía la orina antes del tratamiento, a 0.22 centígramos después de un mes."

EL AGUA DE "CORCONTE" ES LA UNICA QUE DESTRUYE LOS CALCULOS SIN NECESIDAD DE OPERACION.
EL MEJOR DISOLVENTE DEL ACIDO URICO.

Agentes exclusivos para Cuba: M. Cabrera y Co., S. en C. Sol número 111. Teléfono A-0342. Habana.

AYER SE COMENZO EL REPARTO DE SOCORROS A LOS DAMNIFICADOS, QUE FUERON LLEVADOS EN TREN ESPECIAL

El convoy cargado a este efecto se formó con los donativos remitidos para las víctimas del ciclón por la Cruz Roja de los Estados Unidos y otras cantidades recibidas con igual fin

EL REPARTO DE AUXILIOS PARA LOS DAMNIFICADOS

Del Tren Especial de la Cruz Roja

Como estaba dispuesto por el Comité Ejecutivo, a las siete y veinte de la mañana salió de la Terminal el Tren Especial de Auxilio de la Cruz Roja Nacional, con los efectos que habrían de repartirse entre los damnificados del ciclón del 20 de octubre pasado y adquiridos por la Institución, con el producto de lo remitido por la Cruz Roja Americana, ascendente a cien mil pesos y el remanente que otras entidades remitieron con dicho fin que se ha publicado.

El tren de auxilio iba a cargo de los miembros de la Cruz Roja señores doctor Ramón A. de la Puerta, Contador General, señor Felipe Bargalló, vocal de la Asamblea Suprema, y a la vez auxiliar Interventor de la Comisión, con los Doctores Manuel Sordo y Tomás R. Yanes, Teniente Médico. El primer paradero fué San Miguel, donde a la Comisión de Damas de la Cruz Roja, se le hizo entrega por el Capitán Sordo y Tenientes Yanes, Bargalló y Dr. La Puerta, de lo que habíase asignado para los que sufrieron en dicho poblado, recomendándosele a las señoras que al realizar el reparto fijaran su atención en los más necesitados, de modo que esos pobres seres sin recurso alguno obtuvieran el auxilio de la Cruz Roja en nombre de los donantes le remitía.

De este paradero seguimos a Jaruco, donde ya éramos esperados por la Comisión de Damas y Autoridades que allí constituyen el Comité de la Sociedad y con el mismo orden les fué entregado lo destinado para dicha población, y de igual manera a la Comisión de los poblados de Santa Cruz y S. Antonio de Río Bci. del Norte, haciéndosele idéntica recomendación por los referidos señores Capitán Médico Dr. Sordo, Teniente Médico Dr. Yanes y los señores Dr. La Puerta y Bargalló.

A las cuatro llegábamos a Bainoa, para realizar igual misión que en los anteriores paraderos de la Empresa de los Ferrocarriles Unidos de la Habana, cuyo tren atendido por el personal formado por el Inspector señor Sobredo y Conductor señor Mederos, Maquinista Cecilio Hemely, Guarda Frenos Antonio Rodríguez y Auxiliar de Máquina Benito Figueroa, de una manera cortés atendían las órdenes del Dr. La Puerta y Dr. Sordo Jefe del Tren y Representante del Coronel Ferrer, como Ayudante General de la Comisión de Auxilios de la Cruz Roja. En esta población se encontraban las Comisiones de San Antonio de Río Blanco, Caraballo y Santa Cruz del Sur que recibieron muy satisfechas las consignaciones destinadas a sus pueblos. En todas estas localidades era esperado el tren de Auxilio de la Cruz Roja, en cuyo seno personalidades tan estimadas como el General Varona, Dr. Alzugaray, Dr. Rafael Ma. Angulo, Dr. Francisco Sánchez Curbelo, Frank Betancourt, don Víctor Mendoza, Julio Blanco Herrera, no pierden oportunidad de ser útiles a esta Institución que veneran como cosa propia.

A las cinco menos veinte p. m. llegábamos a Aguacate, en cuyo paradero nos aguardaba la señora Margarita González, acompañada de otras damas, que con ella como Presidente del Comité de Damas local, anhelaban la llegada del tren de auxilio, para comenzar su ardua labor.

Más de una hora estuvimos en esta población de Aguacate, haciendo entrega de lo que en buena cantidad se destinaba a los damnificados por ese terrible huracán que nos azotara. Muy complacida quedó la distinguida dama que tan altruista se porta en la noble misión que se le ha confiado. Mucho público presenciaba la entrega de estos efectos que de una manera juiciosa serán entregados a quien lo necesite.

Salimos a las cinco y veinte p. m. con dirección a la Mocha, y en ese paradero nos aguardaba la Comisión de Mocha y tan pronto tomamos agujas dimos cumplimiento a la entrega de lo que para los perjudicados pobres se destinaba, y salimos hacia la bella y gentil Matanzas, la hermosa ciudad de los Dos Ríos, siempre con sus paisajes tan atractivos que invitan al forastero a sentirse satisfecho de llegar a tan linda ciudad criolla.

CONDE LUIS

AUXILIOS DE LA CRUZ ROJA

Palos, noviembre 13. DIARIO, Habana.—Hoy llegó el tren de la Cruz Roja con auxilios para los damnificados, dejando en esta ropas, zapatos y frazadas en poder del Comité de Auxilio formado en esta.

Ha empezado el reparto esta misma tarde.

Al mando del tren de auxilio venían el capitán médico Sordo, teniente médico Yanes, Dr. Ramón Puerta y señor Gargallo.

Díaz, Corresponsal.

EL CONSERVATORIO "LA MILAGROSA" Y LOS DAMNIFICADOS

Los alumnos del afamado Conservatorio "La Milagrosa" han realizado una colecta a favor de los damnificados por el último ciclón, que alcanzó a $29.00.

A esta suma agregó el Director de "La Milagrosa", el notable violinista señor José Valls la cantidad de $50.00 haciendo entrega de los $79.00 allegados al señor José Giralt, nombrado tesorero para la clase musical, quien ingresará dicha suma en la suscripción nacional iniciada y sugerida por el General Machado.

Nos place consignar este plausible rasgo del Maestro Valls y de sus alumnos, que bien merece ser tenido por ejemplar.

NORUEGA NO QUIERE EL REGIMEN PROHIBICIONISTA

OSLO, Noruega, noviembre 13. —(SR).—El día primero de abril próximo cesará el régimen prohibicionista para la venta de vinos y alcoholes en Noruega, a pesar de la intensa campaña que hacen los partidarios de la prohibición para que se acuerde la implantación definitiva de esa medida.

DROGUERIA SARRA
LA MAYOR
SURTE A TODAS LAS FARMACIAS.
ABIERTA TODOS LOS DIAS Y LOS MARTES TODA LA NOCHE.

FARMACIAS DE TURNO

DOMINGO

HABANA

Dirección.	Teléfono
Galiano y Concordia	A-4170
Campanario y Condesa	M-7390
Aguila entre Misión y Esperanza	A-5114
Corrales y Cienfuegos	A-7836
Concordia y Oquendo	U-3841
Reina entre Manrique y San Nicolás	A-3818
Consulado y Colón	A-4046
San Miguel y Lealtad	A-4316
Carlos III y Oquendo	U-4830
Monte entre Castillo y Estévez	A-7430
Aguila y Barcelona. Teléfono: A-5517 y	M-8510
Infanta entre Benjumeda y Llinás	U-2065

DIARIO DE LA MARINA

ASSOCIATED PRESS
Esta Asociación es la única que posee el derecho de reproducir las noticias cablegráficas y la información local que en este DIARIO se publiquen.

LA CRISIS MORAL, AGUDIZADA DE DIA EN DIA ES UN PELIGRO PARA LA RAZA HUMANA, SEGUN UN PROFESOR ALEMAN

Asegura el aludido profesor de la Universidad de Heidelberg que aunque la crisis citada es grave, existe una oportunidad para volver a colocar a la virtud sobre su alto pedestal

AUNAN SUS ESFUERZOS LOS EXPLORADORES DEL POLO NORTE

Muchos grandes bancos han iniciado negociaciones para organizar un sindicato bancario internacional, en el que figurarían bancos alemanes, ingleses, norteamericanos, belgas, holandeses, checos, etc.

BERLIN, noviembre 13.—(Prensa Aliada).—Los elevados ideales de castidad que dominaron en la clase media y florecieron desde 1820 a 1880 están destruidos a tal punto que solo han bastado cinco décadas para que todas las normas de virtud hayan entrado en terrible crisis. Así lo afirma el profesor en Filosofía Wildi Hellpach, de la Universidad de Heidelberg. El industrialismo, imponiendo a la mujer participación en la carga que antes pesaba solo sobre los hombres. Las enseñanzas referentes al sexo y a la moral, y los trabajos de algunos hombres como Nietzche son la causa de ese rápido resquebrajamiento de los cimientos de la moral.

Pero aunque la crisis es grave, existe una oportunidad para volver a colocar a la virtud en su pedestal, asegura el doctor Hellpach, por medio de un adecuado desarrollo físico y moral.

"Durante los tres cuartos de siglo, desde 1820 a 1895, en que la clase media gozó su mayor prosperidad —dice el filósofo—se daba por descontada la castidad de las mujeres. El amor libre, el adulterio, el divorcio o la falta de cumplimiento de un compromiso amoroso por parte de la mujer la colocaban en el caso de tener que avergonzarse. La costumbre proclamaba la máxima entre la clase media de que la esposa estaba destinada a cierto hombre, al que únicamente pertenecía, en cierto modo aun antes de haberlo encontrado y de una manera absoluta después de hallarlo".

La decadencia de la virtud ha pasado por cinco períodos distintos, según el profesor Holt.

El primer período vió influída a la clase media por las enseñanzas proletarias, cuando las circunstancias obligaron a las hijas a abandonar la santidad del hogar para mezclarse con el mundo. Fuerza es confesar que esa influencia no llegó a rebajar perceptiblemente el tono moral.

El segundo período es aquél en que toda la burguesía comenzó a relajar su concepción de la ética sexual.

El tercero abarca el tiempo en que jóvenes empezaron a dedicarse a quehaceres distintos de los de su casa, lo que dió por resultado que los padres no pudieran controlar la comunicación entre sus hijas y los hombres con quienes trataban. Ese fué el período en que salieron a la luz las enseñanzas de Nietsche. Hasta entonces los votos matrimoniales no se habían violado.

El cuarto período vió un cambio en la sagrada institución del matrimonio, desmoralizando el concepto de la verdad. Se derrumbaron los últimos ideales de la virtud y predominó una más baja concepción que arrebató a la maternidad su santidad inviolable mediante el control de los nacimientos.

El quinto período, el más crítico de todos, contra el cual la Iglesia Católica lucha valientemente constituye un grave peligro para el Universo. El doctor Hellpach se opone a las ideas socialistas radicales de que la mujer tiene toda clase de derechos sobre su cuerpo. "Tal libertad sin freno conduce a la degeneración del amor humano en instinto animal y llegará a destruir biológicamente al hombre', dice el profesor citado.

El doctor Hellpach reconoce que existe una tendencia a manifestar libremente las opiniones entre la presente generación, y afirma que este vehemente deseo de auto-examen será el punto de partida que nos devuelva al alto plano de pureza idealizado y reverenciado hace medio siglo.

AUNAN SUS ESFUERZOS LOS EXPLORADORES PARA ESTUDIAR EL POLO NORTE

BERLIN, noviembre 13.— (Prensa Aliada).—También ha llegado el espíritu de Locarno a los centros científicos. Debido a esa influencia, los investigadores y descubridores polares han decidido dejar a un lado los celos nacionales y unir sus esfuerzos como medio de conquistar la porción del mundo próxima a los polos a lo que tanto anhelan dominar. El primer grupo de exploradores que ha de formarse bajo ese nuevo espíritu se ha reunido en Berlín estos días, desde el 9 del actual, con la participación de los hombres de ciencia más conocidos en esa materia en Alemania, Francia, Inglaterra, Italia, Rusia, Noruega y los Estados Unidos.

El doctor Fridjof Nansen ha representado el papel más importante en esa reunión, promovida por la Sociedad de Estudios Internacionales. El profesor L. A. Bauer, del Instituto Garnegie de Washington, representó a los Estados Unidos. Sir Napier Shaw, notable meteorólogo, llevó la representación de Inglaterra, y el capitán Walter Bruns, piloto de zeppelines y fundador de la citada Sociedad de Estudios Internacionales, fué el delegado de Alemania. Roald Amundsen y el general Umberto Nobile, que hicieron un vuelo sobre el polo norte a bordo del dirigible "Norge", han expresado su sentimiento por no haber podido asistir a la reunión.

Estos hombres de ciencia han estudiado adaptabilidad del super-zeppelin que está construyéndose en Friedrischafen, bajo la dirección del doctor Eckener, al papel que se le ha designado para descubrimientos y observaciones en la zona polar a causa de su amplio radio de vuelo y su viabilidad para descender sin mástiles de amarre ni patrullas para la maniobra.

NEGOCIASE LA CONSTITUCION DE UN GRAN SINDICATO BANCARIO

BERLIN, noviembre 13.— (Agencia Duems).—Se han iniciado entre muchos grandes bancos negociaciones encaminadas a organizar un sindicato bancario internacional.

Participan en las negociaciones de referencia el banco inglés de J. H. Schroeder and Co., los dos bancos neoyorquinos de Blyth, Witter and Co. y Schroeder Banking Corporation, el anco de Dresden, alemán, y finalmente cierto número de bancos franceses, belgas, holandeses, suecos, checos, austriacos y suizos.

Este sindicato bancario tendrá por objeto proporcionar los capitales necesarios para las operaciones internacionales de gran cuantía y para conceder créditos a largo plazo, especificándose que su primera misión consistirá en colocar de alguna manera en los mercados financieros los bonos ferroviarios alemanes que obran en poder de la Comisión de Reparaciones y cuyo producto, según los planes del doctor Stresemann y lo convenido en Thoiry entre éste y M. Briand serviría para ayudar a Francia a salir de la postración económica en que se encuentra.

GRANDES NANIOBRAS NAVALES NORTEAMERICANAS

WASHINGTON, noviembre 13. U. P.—La Secretaría de Marina anuncia que el día 19 de febrero próximo saldrán de sus bases navales en el Pacífico setenta y siete unidades de la flota de guerra norteamericana, que se unirán a las divisiones del Atlántico para efectuar maniobras conjuntas con el ejército en la Bahía de Barragansett.

Las maniobras han sido planeadas en una escala mucho mayor que las efectuadas desde la guerra mundial y durarán tres meses.

La flota del Pacífico, en su marcha a Panamá, hará prácticas de combate y al llegar a la Zona del Canal, simulará un ataque contra la defensa de este.

El encuentro con la flota del Atlántico tendrá lugar antes de anclar ambas juntas en la Bahía de Guantánamo el día 17 de marzo.

El día 23 de abril toda la flota de guerra de los Estados Unidos con la excepción de los buques de combate que forman su avanzada y la división submarina, se dirigirá a Nueva York a donde llegarán el día primero de mayo, permaneciendo allí dos semanas.

El día 16 del mismo mes se dirigirán hacia la bahía del Narragansett, formando un conjunto de 133 naves de todas clases y 150 aeroplanos.

En Narragansettt tomarán parte en unión del ejército en unas maniobras mónstruos.

El almirante Charles F. Hughes, jefe de la armada norteamericana y el mayor general Preston Brown, que mando el quinto cuerpo de ejército, conferenciarán para determinar el resultado de las maniobras.

HOTEL ALAMAC
Broadway esq. a calle 71. Nueva York.
EL HOTEL PREDILECTO DE LOS CUBANOS Y DE LOS HISPANOS EN GENERAL
¿Por qué?
Porque...
Se atiende a todos a la española, y se les habla en español.
Es modernísimo, elegante, económico, a prueba de fuego, y está en el corazón de Nueva York, cerca de todas partes.
Su "chic hispano" es insuperable e inconfundible.
La fama de sus salones y restaurants es única. ¿Quién no oyó hablar de su gran salón "Elizabeth", su "Salón Japonés", sus restaurants "Azul" y "Medioeval" y sobre todo, el "Congo Room", con su estupenda terraza sobre el piso 20, que domina Nueva York?
¿Y quién no se deleitó con la magnífica Orquesta del Alamac, intérprete de nuestros clásicos danzones?
Los precios del Alamac, al alcance de todos, son los siguientes:
Cuarto sencillo para 1, $4.50. Para dos personas . . „ 6.00.
Cuarto doble, para 1 o 2, 8.00
Por mes 180.00.
TODOS CON BAÑO Y DUCHA
Departamentos de sala, un cuarto, y baño y ducha, desde $225 al mes.
Hay también departamentos con 3 o 4 alcobas, además de la sala, y con 2 baños, a precios de verano.
Cocina moderna y criolla bajo la experta dirección de un excelente cocinero español.
Intérpretes y sirvientes de habla española.
Atención especial a la clientela hispana bajo la directa supervisión del señor
ANTONIO AGUERO
Gerente Hispano
MARRY LAZ OWNERSHIP MANAGEMENT

Century
El mejor Motor Eléctrico
Por mayor y detalle
García & García. Monte 2-G.

ES MUCHA GOMA
PIRELLI

UNA PROTESTA CONTRA EL NUEVO PRESIDENTE DE NICARAGUA

WASHINGTON, noviembre 13. U.P.—En una comunicación dirigida al Secretario Kellogg por el representante personal del vicepresidente constitucional de Nicaragua, señor Juan Sacasa, se mantiene que Adolfo Díaz, recientemente elegido para desempeñar la jefatura del Poder Ejecutivo en Nicaragua es solo un instrumento de los banqueros neoyorquinos.

El señor Seidel Vaca, autor de dicha acusación, sostiene que la elección de Díaz es solo un esfuerzo grotesco para liquidar el regimen de Chamorro, añadiendo que "La historia de Nicaragua solo conoce a Adolfo Díaz como el instrumento de determinados banqueros neoyorkinos, que valiéndose de él han postrado a gran número de nicaragüienses en su actual situación económica precaria, sufriendo indecibles miserias y trastornos. Vuelve a luz ahora, como antes, bajo la pretensión de ser designado por métodos constitucionales y apoyado por las fuerzas de las armas y el dinero. Si el Gobierno norteamericano lo reconoce, ello podría determinar que se abandone moralmente todo interés en la permanencia de los pactos de Washington en 1923".

El cuerpo humano vale sólo 98 centavos, siendo el espíritu lo que hace superior y soberana a la humanidad

MONTREAL, Quebec, noviembre 13 (Prensa Aliada).—En una conferencia dada en esta ciudad ante el Colegio Americano de Cirujanos, el Dr. Allan Craig, de Chicago, hizo manifestaciones que merecen conocerse.

Dijo que si las gentes no apreciaran la vida humana más que a través de lo que les descubre un microscopio o un tubo de ensayos quedarían sumidas en el mayor de los abatimientos. "Los elementos químicos del cuerpo humano—afirmó—nada valen. Es el espíritu que hay dentro del cuerpo lo que hace a la humanidad ser superior en el mundo y dominar las cosas materiales', afirmó.

Describiendo los constituyentes químicos del cuerpo humano, el Dr. Craig dijo:

"Estudiemos cuanto en este respecto da de sí el cuerpo de un hombre de 150 libras de peso. Contiene bastante cal para enjabelgar un gallinero; azúcar en cantidad para hacer un batido; hierro para construir un clavo de diez peniques y cierto volumen de agua. El valor total de esos ingredientes, al precio que alcanzan los productos químicos en las droguerías, es de 98 centavos. Sin embargo, las compañías de seguros dan al hombre el valor económico de cinco mil pesos. ¿A qué puede atribuirse la diferencia de $4,999,02? La respuesta es clara: en esa suma se aprecia el alma que se halla dentro del hombre".

Tratando de las relaciones entre la ciencia médica y la religión, dijo el doctor Craig:

"El pueblo de hoy no es irreligioso, pero a nuestra juventud no le interesan el fundamentalismo ni la crítica más elevada. Se cuida poco de la conversión de Lot en una estatua de sal y de la extracción de Jonás del vientre de una ballena. A la juventud no le importa otra cosa que vivir bien, y los preceptos morales los tiene en bien poca cosa. Por eso debe estar la ciencia médica tan interesa la como la Religión en el cumplimiento de los Diez Mandamientos".

LA DIPLOMACIA RUSO-TURCA SE ENTIENDE

ODESA, Ukrania, noviembre 13. A. P.—El ministro de Estado Tchitcherin, del Soviet de Rusia, y Tewfik Rushdy Bey, de Turquía, han celebrado hoy una conferencia privada que duró tres horas.

Se asegura que trataron cuestiones de interés internacional para los dos países, habiéndose registrado coincidencia en los puntos de vista que se expusieron por los dos diplomáticos en este cambio de impresiones.

KELLOGG DARA UN BANQUETE A LOS AVIADORES DEL VUELO PANAMERICANO

WASHINGTON, noviembre 13. — (AP).—El comandante Herbert Dargue, y los cuatro pilotos del vuelo panamericano serán festejados con un banquete en su honor, organizado por el secretario de estado Kellogg, que se celebrará el martes próximo en el edificio de la Union Pan Americana. Los representantes diplomáticos de los países hispano-americanos que han de visitar los aviadores han sido invitados, así como los representantes diplomáticos de las naciones europeas que tienen posesiones a lo largo de la ruta.

Los secretarios de la Guerra y de Comercio y otros funcionarios de dichos departamentos asistirán al banquete.

"Las sales y lodos de La Toja que forman parte integrante del jabón que lleva su nombre, contienen una riqueza exuberante de los principios de remineralización del organismo, como el CLORURO de SODIO, el HIERRO y el ARSENICO, los cuales dan al agua donde se disuelven, las beneficiosas propiedades de las soluciones isotónicas".

(Extracto del dictamen emitido por el ilustre doctor Camilo Calleja de la Universidad de Madrid).

EL JABON DE
"LA TOJA"
Debe preferirse a todos porque fortalece los tejidos de la piel y la conserva siempre sana y exenta de impurezas

UN NUEVO SISTEMA DE EDUCACION ESCOLAR PRECONIZADO EN INTERESANTE CONFERENCIA POR UN NORTEAMERICANO

El director de un colegio de Winter Park, en la Florida, dice que los alumnos no deben encerrarse para estudiar, sino hacerlo en presencia del maestro para que pueda ayudarles si lo necesitan

LOS COLEGIOS AMERICANOS SOLO MIRAN A SU EXPANSION

Este es, a juicio del citado profesor el mayor defecto de los colegios norteamericanos, que mientras atienden a expansionar sus edificios y a aumentar sus alumnos descuidan la enseñanza

NUEVA YORK, noviembre 13. (Prensa Aliada).—El doctor Hamilton Holt, director del Rollins College, de Winter Park, Florida, ha dado una importantísima conferencia acerca de lo que debe ser un colegio moderno. Fija los dos puntos principales de la mejora que propone en la limitación de la matrícula y en la intervención directa del maestro, del profesor, en la labor del alumno, no cuando va a las aulas, sino antes de la hora de lección, cuando está estudiando. "El profesor—dice—debe estar presente cuando los alumnos trabajan que es la ocasión en que más necesitan de su ayuda. "Debe pasar a la historia —añade—el sistema de encerrarse el alumno en una habitación para estudiar. El estudio habría de hacerse a la vista y bajo el control del maestro."

He aquí la forma terminante y clara en que el doctor Holt ha desarrollado su tema, que ha despertado excepcional interés en todo Norte América:

"El defecto principal de los colegios norteamericanos es el insaciable deseo que les impulsa de expansión material. Olvidan que lo que hace grande a un colegio no es el número de sus alumnos ni la multitud de sus edificios. Esa grandeza estriba en la calidad de los maestros y de los discípulos. Si el colegio consagra sus energías más importantes a expansionar su matrícula y a multiplicar sus edificios, los estudiantes y los profesores se verán absorbidos entre estas piedras del materialismo.

"No debe perderse de vista que un colegio de artes liberales no es ni debe ser una universidad en miniatura. La universidad tiene siempre la ventaja de dar instrucción sobre una mayor variedad de tópicos. En cambio, un colegio de artes liberales puede adiestrar a hombres y mujeres en pocos tópicos, pero esenciales. Es capaz de dar mejor instrucción, porque puede especializarse en profesores en vez de generalizar en asuntos. La universidad hace especialistas. El colegio tiene su misión y su constitución local: puede prestar más atención, intelectual, moral y físicamente, a los estudiantes, y es mucho más "organismo universitario" que la propia universidad, la cual, al fin y al cabo, no es otra cosa que una federación de diversos grupos, una miscelánea. Un alumno pasa por una universidad, pero un colegio pasa por un alumno. Esta es la diferencia.

"Limitando a setecientos el número de alumnos en un colegio como el nuestro, el problema de la educación y del alojamiento es de fácil solución. En primer término, el equipo para setecientos alumnos es perfectamente calculable. El número de profesores necesarios, el de club-houses, el de aulas y laboratorios, los terrenos para el deporte, los ingresos que se precisan, pueden fijarse con el lápiz.

"Con relación a la diaria labor, tendríamos continua asociación entre los profesores y los alumnos durante toda la jornada de trabajo. Cada alumno emplearía la mañana en trabajos intelectuales, dos horas de la tarde en el campo y acaso hora y media por la noche en esparcimiento sano y honesto.

"Desarrollando estas ideas más ampliamente, los principales departamentos del colegio debían estar emplazados en salones claros, amueblados con gusto, con aire libre. En esas salas tendría su mesa en lugar dominante, el profesor. Los estudiantes también tendrían sus pupitres y sillas, y estudiarían bajo la inspección y a presencia del profesor. A los alumnos más brillantes bastaría con asignarles el trabajo, y los más torpes recibirían ayuda, pero habría poco de la antigua disertación en este salón de trabajo común.

"Cada período podría ser de dos horas, en vez de una como actualmente. El método que ahora practican los alumnos de encerrarse en sus habitaciones bajo pretexto de estudiar, pasaría a la historia. El profesor sabría lo que hacían o dejaban de hacer, y cuando en el curso de sus estudios encontraran los alumnos algún problema difícil, tendrían junto a sí al profesor para ayudarles. No ocurriría lo que sucede hoy, que todos los profesores se dedican a ver si el alumno ha aprendido el tema que se le ha fijado. Con el nuevo sistema, el profesor estaría presente cuando los alumnos trabajan y por tanto cuando más necesitan de sus auxilios.

"La labor de la tarde no sería tan intelectual como la de la mañana. Incluiría no solo competencias atléticas, sino lo que es mucho más importante para la vida humana, el deportismo sin competencia, como la caza, la pesca, el estudio de los pájaros, la aeronáutica, etcétera. También dentro de este período de trabajo entrarían el ensayo de comedias la música, los aspectos prácticos del periodismo, la danza estética, la cocina, el corte de trajes y la botánica, la geología, la entomología etcétera.

"Las tres o cuatro noches primeras de la semana deberían consagrarse a conferencias, con obligación de asistir todo el colegio, dadas por los profesores y por los visitantes de otras instituciones nacionales y extranjeras. Los viernes se representaría una obra por la sección dramática del colegio o se proyectarían películas, y los sábados por la noche habría baile."

SUBLEVACION DE COMUNISTAS EN LA ISLA DE JAVA

Va dirigida contra los elementos gobernantes de la isla y se sabe que hubo desórdenes y víctimas

JAVA PERTENECE A HOLANDA

Las autoridades holandesas han capturado un buque cargado con municiones para los revoltosos

LONDRES, noviembre 13. (A. P.)—Se han registrado en distintos lugares de la parte occidental de Java revueltas comunistas de los indígenas contra el elemento gobernante. Despachos de Batavia recibidos hoy dan cuenta de graves perturbaciones del orden con pérdida de muchas vidas y gran número de heridos. Como es sabido, la isla de Java pertenece a Holanda. Tiene una población de 25 millones y 131 mil kilómetros cuadrados. Su capital, Batavia, llega a 260,000 habitantes.

Durante la noche las muchedumbres recorrieron locamente las calles, haciendo disparos con sus armas de fuego y llevando antorchas encendidas. En West Bantam fué muerto el jefe del distrito, junto con varios indígenas, y su esposa y un hijo resultaron heridos. Los jefes de Tjenings y Laboens fueron atacados. El primero recibió la muerte así como la escolta de policía que lo protegía, mientras el jefe de Laboens, aunque herido, logró escapar a la furia.

En Batavia fué asaltada una prisión por los comunistas, resultando heridos cuatro de los asaltantes. Los demás huyeron y se hicieron fuertes en una estación telefónica, siendo dispersados finalmente por medio de descargas cerradas de fusilería de las fuerzas holandesas de la guarnición.

Además de las desgracias personales, son grandes los daños que ha recibido la propiedad. Las líneas ferroviarias han sido arrancadas y cortadas las comunicaciones telefónicas y telegráficas. Después de algún tiempo, los naturales unieron sus fuerzas a las de que disponen las autoridades para la supresión de los desórdenes y hoy el gobernador general de Java anunció a La Haya que los revoltosos habían sido apaciguados y que ya no se abrigaba ansiedad.

Esta noche no se recibieron noticias de Batavia, pero un despacho de Singapore anuncia que las autoridades holandesas han capturado un buque cargado de municiones que iba destinado a Batavia y que se supone llevaba el cargamento para los comunistas.

Aunque el peligro inmediato ha pasado, el hecho de que ese movimiento aparezca claramente organizado causa temores de que constituya oro caso definido de actividad comunista en el Extremo Oriente. Las personas familiarizadas con los asuntos coloniales holandeses aseguran que las autoridades tienen conocimiento desde hace mucho tiempo de que existía una agitación comunista en las islas. Deportando a los elementos subversivos y prohibiendo las reuniones comunistas lograron en cierto modo suprimir las manifestaciones de deslealtad a la corona.

Los motines de anoche, sin embargo, parecen indicar que las autoridades fueron sorprendidas, mientras que la extensión del área afectada por los desórdenes, que incluye virtualmente toda la parte occidental de Java, demuestra que la organización aspiraba a derrocar el poder holandés.

Aunque no se sabe aún positivamente quiénes son los jefes de la perturbación, existe poca duda respecto a que están en relación con el partido comunista de la Indonesia, rama del "Sarakit Islam". En un principio era una hermandad semi-religiosa y semi-comercial pero desde hace algún tiempo se ha mezclado profundamente en la política y se sabe que está apoyada por Moscú. También se ha descubierto la existencia de una organización secreta comunista de mujeres. Recientemente manifestaron las autoridades holandesas que el comunismo oriental difiere del occidental en ese fanatismo religioso así como en un extremado nacionalismo.

Asimismo se descubrió recientemente la llamada agitación comunista en las filas del Ejército y de la Policía indígenas pero desde entonces las autoridades han instituído un procedimiento especial para separar a los sospechosos como agitadores. Además prohibió la entrada de ciertos europeos que trataban de desembarcar en puertos de Java.

Tres comunistas indígenas llamados Barsono Aliarchan y Mardjohan todos ellos de veinte años de edad han sido desterrados a Nueva Guinea. Y cuatro preeminentes periodistas chinos fueron expulsados con anterioridad acusados de fomentar una sedición.

El actual gobernador general de Java es Jonkher A. O. D. de Graeff, exministro de Holanda en Washington.

EL GOBERNADOR GENERAL DE JAVA DICE QUE NO HAY MOTIVO DE ANSIEDAD POR EL LEVANTAMIENTO

LA HAYA, noviembre 13. (A. P.) El gobernador general de las Indias holandesas anunció hoy al Ministro de las Colonias que no había motivo para abrigar ansiedad con ocasión del levantamiento comunista que se registró ayer en la parte occidental de Java.

SE DEJARIA UD. ENVENENAR?

Esto le podría suceder admitiendo otro producto que no es el que usted desea comprar. Si usted pide TODDY, no se deje engañar y lleve TODDY.

Durante un año le ha dado salud y energía a usted y a los suyos.

TODDY contiene extracto de malta y no se debe confundir con preparaciones que contienen malta en polvo, leche malteada, etc., etc.

Lea los nuevos cupones. Tres en lata de una libra. Nuevos regalos.

Distribuidores:
J. Calle y Cía. S. en C. Habana.
V. Mercadé y Cía., S. en C. Santiago de Cuba.
Representantes:
Santiago y Mejía
Habana.

TODDY

LAS RELACIONES ENTRE MEJICO Y LOS EE. UNIDOS

Se atribuye gran significación a la última nota enviada por Norteamérica al Gob. mejicano

ESTE PREPARA LA RESPUESTA

"El gobierno mejicano se ve en la necesidad de contestar para defensa de la constitución"

WASHINGTON, nov. 13 (A. P.) —El embajador norteamericano en México, Mr. Sheffield, estuvo hoy en la Casa Blanca, y este dato unido al profundo silencio que guardan los funcionarios del Departamento de Estado acerca del status de las relaciones de Norte América con dicha república ha acentuado la gran significación que se atribuye a la última nota de Washington al Presidente Calles.

Aunque la comunicación fué enviada hace más de dos semanas, el Departamento de Estado no ha confesado oficialmente su trasmisión, seguramente para evitar la necesidad de revelar su contenido. En Europa han corrido noticias de que el documento significa virtualmente un ultimátum en relación con las leyes petroleras y de la propiedad de las tierras, pero tal importancia se considera aquí exagerada. Existen, sin embargo, indicios que hacen suponer que esta última comunicación es mucho más significativa que las dos anteriores de la serie—una de México y otra de los Estados Unidos —que no se han dado aun a la publicidad.

El embajador Sheffield estuvo conferenciando largo tiempo ayer con el secretario Kellogg y se tiene entendido que ambos trataron todos los aspectos de la situación comunicados hoy al Presidente Coolidge.

MEXICO PREPARA LA RESPUESTA A LA NOTA NORTEAMERICANA

CIUDAD MEXICO, noviembre 13 (A. P.)—El ministro de Estado señor Aaron Saenz anunció hoy que se está redactando la respuesta a la nota de Frank B. Kellogg, secretario de Eetado de Norte América acerca de las leyes petroleras y de la propiedad de las tierras. El señor Saenz dijo que aun no se había fijado la fecha en que se enviará la respuesta a los Estados Unidos.

Agregó el ministro de Estado que la nueva nota de Kellogg contiene varios puntos de vista nuevos, además de los expresados en las notas anteriores y que el Gobierno mexicano se ve obligado a contestar defendiendo la Constitución mexicana contra las protestas de la nota norteamericana de referencia.

DESMIENTESE EL RUMOR DE LA BODA DEL PRINCIPE OLAV

OSLO, Noruega, noviembre 13.—(A. P.)—Hoy se desmintió la noticia publicada en el extranjero referente a la posible boda del príncipe heredero Olav de Noruega con la Princesa Marta, hermana de la Princesa Astrida, que contrajo hace poco matrimonio con el príncipe heredero de Bélgica.

En los círculos de la corte se compadece al Príncipe Olav, a quien constantemente se molesta con rumores acerca de su supuesto enlace. Los periódicos más importantes se abstienen de mencionar el rumor, que tuvo su origen en Estocolmo.

PARISINA
Espejo de las elegancias parisienses. La más chic, elegante y lujosa de todas las publicaciones.
El 4o número se acaba de recibir.
RESUMEN:
Editorial: — "Herbario Romántico", por el Vizconde de Lascano Tegui. —"La casa de la Condesa de Ségur" (Cecile Sorel) por Don Jaime.— "Vida Parisiense". —' Amor que claudica", por C. D. Battember. —"Una apoteósis de la tollette", Las 50 mujeres más bellas y mejor ataviadas de París, por Mauricio de Waleffe.— "Los Presidentes que pasan" (Don Francisco de la Barra.) —"Un profesor de Danismo", por León Pacheco. —Las celebridas parisienses" (Una hora de intimidad- con Mme. Huguette Dufles y Mlle. Jane Marnac, por Marcy Ducray.— "Las elegancias de Deauville' por Thérese Clemenceau— 'Caricaturas", Por Toño Salazar —"La vida entre bastidores", por E. Gómez Carrillo — "Nuestras bellas artistas".— "Junto al Cantábrico", por Francois G. de Cisneros. — "La América Latina ante el periodismo francés". —Retratos y acuarelas de las más distinguidas damas y señoritas de la sociedad cubana. De venta en las principales librerías. Almacenes de "El Encanto" y "Fin de Siglo". Pida que le suscriban o le sirvan la colección completa de esta preciosa publicación al TELEFONO: A-9885.
Representantes:
"PARISINA"
Amargura (Marta Abreu) 11
HABANA

M.E.C.D. 2016

DIARIO DE LA MARINA

FUNDADO EN 1831

DIRIGIDO HASTA 1919 POR DON NICOLAS RIVERO Y MUÑIZ.
DIRECTOR: JOSE IGNACIO RIVERO Y ALONSO.

Editado por la Compañía DIARIO DE LA MARINA (S. A.) cuyo programa consiste "en la defensa de los intereses generales y permanentes de la Nación cubana, de los especiales de la colonia española establecida en la misma y de la unión y armonía entre los diversos elementos que conviven en el país."—Art. 1o. de los Estatutos.

Presidente: Conde del Rivero. Secretario: Manuel Abril y Ochoa. Tesorero: Joaquín Pina

ADMINISTRADOR: JOSE SOBRINO Y GONZALEZ

OFICINAS: Habana..... DIARIO DE LA MARINA. Nueva York..... Broadway at 71st. St.. Madrid..... Avenida de Pi y Margall 11. París..... 61 Boulevard Haussmann.

PRECIOS DE SUSCRIPCION

HABANA		PROVINCIAS		EXTRANJERO	
1 mes	$ 1.60	1 mes	$ 1.70	3 meses	$ 6.00
3 id.	„ 4.80	3 id.	„ 5.00	6 id.	„ 11.00
6 id.	„ 9.00	6 id.	„ 9.50	1 año	„ 21.00
1 año	„ 18.00	1 año	„ 19.00		

TELEFONOS:

Quejas de Suscriptores	M-3404	Deportes	M-4339
Anuncios Económicos	A-3856	Secretaría de la Empresa	M-7714
Anuncios Administración	A-5334	Secretaría de la Dirección	M-9785
Redacción	A-0301	Fotógrafo	M-6344
Reporters	M-1934	Imprenta	M-9665

PASEO DE MARTI 103 — APARTADO 1010 — CABLE: DIARIO, HABANA

MIEMBRO DECANO EN CUBA DE "THE ASSOCIATED PRESS"

EDITORIALES

LAS MEJORAS DE LA ENSEÑANZA SECUNDARIA

EN EL INSTITUTO DE LA HABANA

La ceremonia de la apertura de curso del Instituto de Segunda Enseñanza de la Habana y el comienzo, mañana, de las clases, pone término satisfactorio y feliz, por el momento, a una larga serie de reformas vigorosamente llevadas adelante por la Secretaría de Instrucción Pública y Bellas Artes, bajo la firme y enérgica dirección del doctor Fernández Mascaró, encaminadas a mejorar la educación secundaria en la República, y, de una manera muy especial, el Instituto de la provincia habanera.

Una de las primeras medidas dictadas en ese sentido, el Decreto de 23 de Junio de 1925, dejó sin efecto las autorizaciones concedidas por Administraciones anteriores a los Profesores de los Institutos de Segunda Enseñanza para dar clases de las materias que corresponden a sus cátedras fuera de dichos establecimientos, poniendo término a una práctica que había sido censurada severamente por la opinión y que se suponía fuente de numerosas inmoralidades; otra, el Decreto presidencial número 2365, de fecha 19 de Noviembre de 1925, dotó a los Institutos de un Reglamento para su régimen interior, ya que la incuria tocante al punto había sido tal, que dichos centros docentes venían rigiéndose por uno de año de 1880, totalmente inadecuado y anacrónico; una tercera disposición, el Decreto de 2 de Agosto de 1926, creó una comisión presidida por el Inspector General de Segunda Enseñanza para que redactase los programas por los cuales deben regirse los Profesores, unificando la instrucción y dando fin a las dudas y a las incertidumbres tanto de los citados profesores como de los alumnos, trabajo que fué realizado rápidamente, poniéndose en vigor los mencionados programas, por Decreto presidencial, del día 3 del mes corriente; un quinto Decreto, el de 3 de Septiembre próximo pasado ordenó el uso de uniforme, con carácter obligatorio, para los alumnos oficiales de Segunda Enseñanza, Cursos Preparatorios y Academias de Taquigrafía; ofreciéndose facilidades a los estudiantes para adquirir las telas, importadas por el Estado, a precio de costo; dos disposiciones más, los Decretos de 7 de Septiembre de 1926 y de 2 de Octubre del mismo año, establecieron, a partir del corriente curso la instrucción militar obligatoria para todos los estudiantes varones de los Institutos y los colegios incorporados, como medio de influir sobre la disciplina del carácter y el desarrollo físico de la juventud; y, finalmente, un octavo Decreto, de gran trascendencia pedagógica, de 11 de Octubre de este mismo año, resolvió que los estudios del Bachillerato no podrán hacerse en ningún caso en menos de cuatro años, terminándose la formación de bachilleres improvisados, de tiro rápido, práctica viciosa en la cual se llegó a tales extremos, que hubo quien se hizo bachiller en un día. Agréguese a esta serie de importantísimas disposiciones de fondo, la promulgación de una Ley en el mes de Febrero próximo pasado, puesta en vigor inmediatamente, aumentando los haberes del Profesorado secundario en términos muy amplios y generosos, a fin de que el Catedrático pueda consagrarse por entero al cumplimiento de sus deberes docentes, y se tendrá una suscinta idea de la enorme labor constructiva realizada por el Departamento a cargo del doctor Fernández Mascaró en este sólo sector, sumamente descuidado hasta que el distinguido Catedrático del Instituto de Oriente, se propuso remediar en breve plazo, deficiencias y errores que conocía directa y personalmente.

Pero además de todas esas disposiciones de carácter permanente se han dictado otras que pudiéramos llamar de emergencia, no menos importantes y fecundas, dirigidas a remediar males gravísimos o a obtener mejoras de extraordinario alcance. Las medidas llevadas a la práctica para moralizar los exámenes de Segunda Enseñanza en la Habana, que tanto ruido produjeron en el mes de Junio, culminarán en un ruidoso éxito, porque nunca, probablemente, se ha estudiado tanto en Cuba por los alumnos de Bachillerato, como en el verano próximo pasado, llevándose al ánimo de miles de jóvenes nuevas y claras ideas sobre la necesidad del trabajo y del estudio, como medio de abrirse paso en la conquista de un título o de una profesión, cerrándose el ciclo de los Bachilleres casi analfabetos, improvisados por el favoritismo o el mal cumplimiento de elementales deberes por parte de algunos Profesores. El "cursillo" organizado por el doctor Fernández Mascaró y llevado a cabo en el espléndido Colegio de Belén, generosamente cedido al efecto por el dignísimo Rector P. Galán, fué un complemento admirable de las medidas adoptadas en relación a los exámenes, y convenció a las familias y a los estudiantes de que el Departamento de Instrucción Pública y Bellas Artes, lejos de perseguir y molestar a los alumnos, inspiraba todas sus determinaciones en el noble y patriótico propósito de servir los mejores intereses de éstos, brindándoles las mayores facilidades para triunfar en sus estudios, a base del propio trabajo y el propio mérito, iniciando una labor de educación del carácter y de la conciencia moral que durante muchos años todos hemos echado de menos en Cuba, en lo que a los estudiantes de Segunda Enseñanza concierne. También demostró "el cursillo", unido a la aprobación e impresión de los programas oficiales, que la Secretaría de Instrucción Pública no abrigaba ningún sentimiento de hostilidad hacia la enseñanza secundaria privada y mucho menos a la impartida en los colegios religiosos, pues sólo se proponía moralizar la instrucción secundaria, elevarla de nivel y someterla a una adecuada disciplina, con la cual los primeros que habrían de obtener ventajas eran los colegios serios y bien montados, bien fuesen de religiosos o no.

¿Toda esta enorme y brillante labor que, al resumirla, parece imposible que se haya realizado en cortos meses, culmina, sin embargo con un triunfo más notable, acaso, que todos los demás: la transformación radical, sorprendente, del Instituto Provincial de la Habana. Entre aquel Instituto, cuyos estudiantes solivianados e indisciplinados vejaron, insultaron y obligaron a salir por una puerta trasera a los Tribunales examinadores, bajo una lluvia de proyectiles diversos, en el mes de Junio, y el Instituto de hoy, limpio, admirablemente montado en todos sus detalles, donde imperan la disciplina y el orden más perfectos, bajo la experta y firme y sabia dirección del Coronel Serafín Espinosa, media un abismo. El Instituto de hoy honra a la Habana y honra a la República. En 1928 se celebrará probablemente, la Sexta Conferencia Panamericana en nuestra capital. En esa ocasión, bien podremos, satisfechos y orgullosos, llevar a todos los delegados a nuestro Instituto. Resistirá, sin desdoro, ventajosamente, la comparación con los mejores centros docentes de su clase en los Estados Unidos, Argentina o cualquiera otro país. Ese milagroso cambio es un testimonio de la capacidad de organización y dirección de todos los elementos que han contribuido a realizarlo, de la facilidad con que nuestra juventud acepta cuanto se ordena para elevarla y dignificarla, aunque exija trabajo, esfuerzo y vencimiento de ciertos resabios de indisciplina, y sobre todo, es una prueba que debe llenarnos de optimismo, de las grandes posibilidades que existen en nuestro pueblo de progreso, de cultura y de educación en el más profundo sentido del término, cuando se le dirige con elevación de miras, firme voluntad y ese espíritu de servicio que es la más preciada cualidad del gobernante.

Al comenzar a enviar mañana nuestros hijos a un Instituto dignificado y resplandeciente, es justo que se exprese sin temor a la burla y a la crítica, el aplauso público a los principales promotores de esa gran obra de mejoramiento nacional: al General Machado, al doctor Fernández Mascaró y al Coronel Espinosa, con quienes han contraído una deuda de gratitud miles de familias habaneras.

UNA IMPORTANTE LEY DE SOCIOLOGIA RURAL.

En la mejora del hogar campesino, asunto puesto de actualidad por el ciclón y por los señores Castañeda y Camps, en las columnas del DIARIO DE LA MARINA, se han ocupado, en diversas ocasiones, personas llenas de buen deseo, inspiradas en sentimientos muy generosos de humanidad y patriotismo.

Escribiendo a la memoria, con la precipitación a que obliga el periodismo diario y temerosos de incurrir en involuntarias omisiones, recordamos que siendo Secretario de Sanidad el Dr. Fernando Méndez Capote, alentó un proyecto de casa de campo barata e higiénica, que corrió la suerte de otras muchas nobles iniciativas, estancadas a causa de los frecuentes cambios en la dirección de nuestros más altos Departamentos administrativos. En cierta ocasión, un propietario de varias fincas de campo nos manifestaba, discurriendo sobre este problema, que poco después de haberse publicado el proyecto de casa higiénica de la Secretaría de Sanidad, solicito una copia de los "planos" y la "memoria" para construir algunas viviendas en sus propiedades rústicas, sin que ni siquiera se contestase a su petición. Parece, pues, que al cesar el Dr. Méndez Capote en la Secretaría, el proyecto quedó abandonado. El Dr. Francisco María Fernández, activo y celoso jefe del Departamento en la actualidad, podría, quizás, prestar alguna atención a este olvidado asunto.

El Comandante Alberto Barreras, Senador actualmente por la Habana, fué otra de las personas que se interesó también por la mejora de la vivienda campesina, en la época en que se hallaba al frente del gobierno de la Provincia. El Gobernador Barreras llegó a preparar planes prácticos y realizables para iniciar en vasta escala, la reconstrucción del hogar rural en la Habana, pero su salida del Gobierno u otras causas que desconocemos, determinaron el aplazamiento indefinido de sus proyectos, pues según tenemos entendido, continúa alentando el mismo patriótico y noble propósito.

Pero, como apuntábamos ayer, el problema no es de arquitectura, de sanidad o de dinero simplemente. En el fondo de él, palpitan cuestiones sociales muy complejas, como excelentemente ha indicado el Sr. Camps, al proponer su plan de agrupación de la población rural en aldeas o caseríos.

El régimen de explotación de la tierra es una de las causas de más decisiva y profunda influencia en el carácter de la vivienda rural. En los Estados Unidos y otros lugares, los investigadores de sociología rural han encontrado una relación constante, invariable, entre la casa rural y el hecho de que la tierra se trabaje por su propietario o en arrendamiento. La fijeza de la relación es tal, que puede considerarse como una ley sociológica definitiva, que el sistema de arrendamiento lleva siempre consigo una vivienda rural inferior. Comunidades rurales donde predominaba el cultivo de la tierra por su propietario y que en general tenían buenas y aceptables cosas, al pasar al sistema de arrendamientos a corto plazo por efecto del absentismo, han visto el deterioro rápido de las viviendas, y su sustitución por otras de tipo muy inferior. La proporción de casas rurales con chimenea y servicios sanitarios en los Estados centrales de Norteamérica, se mantiene en relación constante con el número de propietarios que viven en el campo. Donde los propietarios abundan, son numerosas las casas con esos servicios. A medida que disminuyen en ésta o aquella zona, son más escasos los hogares que los poseen. En Cuba, no se han hecho investigaciones similares a la mencionada, porque solo hemos conocido superficialmente una sociología libresca e importada, en la Universidad, reducida a unas cuantas nociones muy sumarias y generales, pero quienquiera que conozca un poco, por observación directa, la campiña cubana y haya podido hacer observaciones personales, habrá apreciado la constancia de la ley de sociología rural que hemos mencionado más arriba: a mayor predominio del sistema de arrendamiento a corto plazo, mayor proporción de hogares rurales miserables. Esta ley sociológica es la resultante de ciertas fuerzas y ciertos instintos operando sin control social. Es una consecuencia del efecto combinado del egoismo del propietario y del arrendatario, destructivo para la propiedad y para la raza. Esa ley puede ser contrarrestada por medidas de previsión y de defensa económica y social, pero esto requiere estudio, trabajo, meditación, amplitud y elevación de miras en gobernantes, legisladores y directores de la opinión pública, anhelosos de mejorar las clases rurales. Hasta ahora hemos estado ayunos de todo eso en buena parte. Saludemos con alborozo el alba de un nuevo día en que estos fundamentales problemas de humanidad y patriotismo sean objeto de la preferente y asidua atención de los cubanos.

LA MAS GRANDE ESPAÑA

EL FUTURO ESTATUTO DE LA PRENSA

Se discute nuevamente por varios periódicos españoles, unos en pro y otros en contra, la conveniencia de un estatuto que discipline la actuación de la Prensa, siendo no escasos los partidarios del mantenimiento del "statu quo" en el estado legal vigente en España. Un periódico tan afín a la ideología del actual Gobierno, "El Debate", decía no ha mucho: "Para la defensa de los periódicos y de sus intereses morales y pecuniarios queremos reglas que determinen los límites dentro de los cuales debe ser respetada por el Poder público la libertad de la Prensa; que taxativamente señalen penas y sanciones, y con precisión definan los casos inequívocos en que aquéllas puedan aplicarse; que cercenen y prohiban las arbitrarias correcciones gubernativas y sustituyan al Poder ejecutivo en estas funciones por un organismo judicial."

En una cosa están conformes todos los que toman parte en la discusión, y es que no hay posibilidad de que la Prensa continúe por más tiempo viviendo en precario y bajo, un régimen de tolerancia, depresiva para su dignidad.

Concebir la Democracia como un campo abierto a la acción de las ideas, es concebirla en un régimen de publicidad. Sin publicidad no pueden formarse las convicciones ni surgir las coincidencias cuando la vida social ha llegado a adquirir cierto grado de complejidad. El ennoblecimiento de los instintos gregarios por virtud de las ideas, ya se sabe que caracteriza a las sociedades de mayor de nivel de cultura.

En el régimen de publicidad se afina, al mismo tiempo, la capacidad perceptiva de la masa social y la inteligencia de la "élite" directora, que, sin ese acicate, se estratificaría en dominación de clase. Este es el motivo esencial que ha determinado el desprestigio de la prensa partidista y el auge y prosperidad de la prensa independiente.

Nada hiere tanto la susceptibilidad de la Democracia como el intento de limitar la publicidad; ello prueba que la propaganda de las ideas es un interés vital. Tratándose de la Prensa, forma la más importante de la propaganda, no pueden imponerse limitaciones que sean ajenas a la naturaleza de la institución periodística. De la misma manera que el Gobierno no puede decir al elector que es lo que ha de votar, tampoco podrá decir al periodista qué es lo que ha de escribir.

La prensa es la mecanización de una facultad inherente al régimen democrático: la facultad de convencer, la virtud de persuadir. Por su organización es la Prensa antes un poder directivo que una expresión de las ideas comunes, del pensamiento en boga. En la Prensa, como en todo poder de dirección, hay una misión representativa, que se fortalece por la adhesión de la masa de los lectores. El periodista de combate, no el meramente informativo, practica diariamente un plebiscito, cuya forma de expresión es la adhesión tácita de la masa de lectores a las ideas que vierte en sus escritos. La monotonía de la vida política, rara vez se rompería si no interviniese la prensa. La función de la Prensa es crear entre sus lectores un lazo de unión espiritual; divide las opiniones, crea núcleos antagónicos de opinión, pero cada periódico es el nexo vigoroso que liga íntimamente a un grupo de lectores. Si ventila y renueva la vida pública; si facilita a los Gobiernos aspiraciones e ideas, y hasta, en ocasiones, les suministra el personal idóneo que trueca, no de oficio, pero sí de tribuna, teniendo a la Gaceta como órgano de publicidad, es indudable que la publicidad, única atmósfera en que pueden vivir Democracia y Prensa, constituye un elemento esencial en el régimen democrático, debiendo tender a organizar la colaboración más estrecha e íntima entre gobernantes y gobernados.

De este principio cardinal deben deducirse numerosas y trascendentales conclusiones. Me parece oportuno—coincidiendo con el joven catedrático de la Universidad de Santiago, señor Ruiz del Castillo—destacar las siguientes: —1a. La Prensa es un elemento de la institución-Estado, un verdadero "servicio público"; —2a. Por ser órgano de relación entre la vida social y la vida política, participa del carácter de todo órgano: una competencia propia que a la sociedad interesa no sea invadida, menoscabada ni atropellada por el Gobierno; —3a. Por ser también un poder social de "control", no puede estar sometida la Prensa a las autoridades políticas, sino al interés jurídico justipreciado por el poder judicial; —4a. La Prensa es, como apunta Hauriou, una "obra social", y participa de los caracteres distintivos de todas las obras sociales: independencia, publicidad administrativa, responsabilidad claramente concretada y exigible; y —5a. Sumisión, meramente negativa, a los principios vitales de la institución, según la teoría que considera la organización de la libertad como el mínimum necesario de garantías sociales.

De las dos columnas en que se apoya el régimen de publicidad, indispensable para la existencia de la Democracia: el Parlamento y la Prensa, una, la primera, está socavada, cuarteada y en profunda crisis; la otra se mantiene a duras penas, combatida por los Gobiernos, que la tienen por un estorbo, y desatendida por la sociedad que todavía no ha adquirido conciencia del papel socialmente primordial de la Prensa. La crisis del parlamentarismo ofrece ya enseñanzas decisivas. Por haberse transformado la doctrina de la "colaboración" de los poderes—y la colaboración supone la autonomía de cada poder—en una doctrina de confusión,—que no admite más autoridad que la del Parlamento, al cual se hallaban de hecho subordinados los demás poderes,— la crisis se está saldando a la hora presente por medio de "dictaduras", que tienden a concentrar toda la eficacia de la acción directa del Estado.

Cerrada la tribuna parlamentaria, solo queda en pie, intervenida y graduada su acción a voluntad del Gobierno, la tribuna de la Prensa. Por haberse excedido el Parlamento en su función crítica, quedó roto el equilibrio de los poderes y desnaturalizado el papel que ejerce en la organización constitucional del Estado. Por querer entorpecer y dosificar arbitrariamente la función crítica que esencialmente corresponde a la Prensa, se tropieza ahora con obstáculos al parecer insuperables en los intentos del Gobierno para pulsar la opinión. El Parlamento ha legislado poco y ha criticado mucho; la Prensa ha dogmatizado mucho y ha criticado poco; hé ahí la causa de la crisis de la publicidad, consubstancial al régimen de Democracia.

Importa a la salud del Estado que sean siempre sentidas y graduadas las palpitaciones del país. La Prensa es su esfigmógrafo más excelente. Si no existiera como pulso que acusa los latidos del corazón social, habría que inventarla. Pero es inútil, en tan alto menester, aunque exista, si no goza de la libertad, único ambiente en que puede vivir para le cumplimiento de su misión social.

Que el futuro Estatuto de la Prensa sea una investidura, no una camisa de fuerza, ni una mordaza.

José G. ACUÑA.

OTRO ATASCO

(Por ANTONIO ESCOBAR)

(Especial para el DIARIO DE LA MARINA)

A la vista tenemos una de las varias bellezas de este sistema de gobierno, envidiado al pueblo americano en Europa por algunos sujetos que no se han tomado la molestia de enterarse. Ha venido en Washington un "atasco" más.

Hubo uno, que duró los dos últimos años de la Presidencia de Mr. Taft. Este era republicano; y de las elecciones resultaron un Senado republicano y una Cámara Baja democrática. Sin el concurso de ella—que no estaba obligado a darla, puesto que no era del mismo partido que el Presidente y que la Cámara Alta—nada se podía hacer—. Y el Presidente y la mayoría democrática se dedicaron a "trabajar para la galería".

Mr. Taft recomendaba, en sus Mensajes, cosas que no habían de ser aceptadas por aquella mayoría; la cual "reciprocaba" votando cosas que serían rechazadas por el Senado; y unas y otras cosas no eran más que propaganda para ir preparando la campaña electoral que había de venir dos años después.

Segundo "atasco" en los dos últimos años de la segunda Presidencia de Mr. Wilson. Este era demócrata y la Cámara de Representantes también, pero el Senado era republicano.. Y, por serlo, se dió el gusto de rechazar el Tratado de Paz y la Liga de las Naciones, que el Presidente había traído de París, después de unos debates que duraron algunos meses. Aquí se tardó todo este tiempo en despachar un asunto que el Parlamento británico y las Cámaras francesas y las italianas despacharon en un par de semanas. Y fuera de esto, que no fué hacer, sino deshacer, nada se hizo, porque todo lo que votase la Cámara democrática o propusiese el Presidente democrático, habría sido desechado por el Senado republicano.

Ahora es republicano el Presidente y de las elecciones ha salido una Cámara Baja en que sigue habiendo mayoría republicana, pero tan mermada, que apenas pasará de diez; y un Senado, en que las fuerzas de los dos partidos son casi iguales. Y como entre los Senadores republicanos hay algunos de los llamados "progresivos" y por lo tanto, hostiles a la política conservadora del Presidente Coolidge, podrán, uniéndose a los demócratas, derrotar toda medida inspirada en esa tendencia, que es la preponderante en el partido republicano y en el gobierno.

Sin embargo, el Presidente ve la situación de una manera optimista, porque le basta, según ha dicho, con que la mayoría de la Cámara siga siendo republicana; y, al parecer—no más que al parecer, pues la procesión va por dentro—no da importancia al fuerte golpe que ha sufrido su prestigio, con la derrota de Mr. Butler, el único candidato a la reelección senatorial, apoyado ostensiblemente por él; derrota agravada por la circunstancia de haber Mr. Butler mordido el polvo en el Estado de Massachusetts, que es el de Mr. Coolidge y donde éste ha sido Gobernador.

Otra agravante: Mr. Butler, ahora Presidente del Comité Nacional Republicano, fué quien manipuló la designación de Mr. Coolidge como candidato a la Vicepresidencia de los Estados Unidos; y gracias a esta designación ha podido Mr. Coolidge llegar a la Presidencia. En estas condiciones, el papel de Mr. Coolidge como posible candidato a la reelección presidencial dentro de dos años ha bajado bastantes puntos.

Pero esto es lo menos; el partido tiene otros hombres, de popularidad y talento, como Lowden, ú de talento y experiencia política, como Longworth, el yerno de Roosevelt y Presidente de la Cámara de Representantes, que podrían substituir con ventaja a Mr. Coolidge en la Presidencia; lo importante, y lo malo es que vienen, desde el 4 de Marzo próximo, cuando se inaugurará el nuevo Congreso, dos años muertos. "La legislatura,—dice un diario— será estéril y confusa".

Sin duda; como lo fué la última de la Presidencia de Taft. Ahora como entonces, "se trabajará para la galería. Presidente y Cámaras, en la imposibilidad de llegar a ninguna parte, harán propaganda electoral. Ya la de Coolidge ha comenzado. Para pescar votos, en el caso de que sea designado candidato presidencial, ha anunciado que recomendará al Congreso que se emplee el sobrante del tesoro—ascendente a 250 millones de dollars—en devolver a los contribuyentes por impuesto sobre la renta, una parte de lo que han pagado este año; medida desacertada, porque lo indicado es, en este período de buenas recaudaciones, destinar esos 250 millones a amortizar deuda para que sea menos pesada la carga del contribuyente cuando vengan años de ingresos flojos.

La mayoría de la Cámara de Representantes, que es republicana, aceptará la recomendación del Presidente y hasta le añadirá algo que sea grato a los contribuyentes, para que los electores correspondan, el año 29, a ese obsequio. Cuanto a lo que sucederá en el Senado, es de pronóstico reservado. Podrá ser que un elemento republicano una a la oposición democrática para echar abajo el plan de Mr. Coolidge y de la Cámara y votar otro aún más rumboso.

Y a ese episodio seguirán otros todos con la misma finalidad electoral. Y, entretanto, se quedarán sin resolver, y ni siquiera, serán planteados asuntos apremiantes de interés general.

No habría estos atascos si, en lugar de renovar parcialmente el Senado y totalmente la Cámara Baja, se renovase totalmente ambos cuerpos cada cuatro años al propio tiempo que se elije el Presidente. Entonces el partido que ganase las elecciones tendría asegurados cuatro años para desarrollar su programa. No sería posible que, con un Presidente republicano, hubiese un Senado o una Cámara Baja con mayoría democrática.

Este es uno de los varios defectos de esta Constitución, declarada "arca santa" y a la cual, sin embargo, se toca para poner en ella tonterías como la enmienda que prohibe a los americanos consumir bebidas alcohólicas y errores como la elección de los Senadores por sufragio universal directo, que está rebajando la talla de los elegidos y convirtiendo al Senado en una repetición de la Cámara de Representantes.

Nueva York, 8 de Noviembre.

UNA CARTA DE UN INSIGNE ESPAÑOL Y OTRA DE UN ESFORZADO LIBERTADOR A PROPOSITO DEL DERRUMBE DEL MONUMENTO DEL MAINE POR EL CICLON DEL DIA 20 DE OCTUBRE

(Por Tiburcio Castañeda)

Es la primera vez que copio en este DIARIO ninguna carta en que se me haya felicitado por algún artículo mío en él publicado.

Pero como se trata de restablecer la verdad de los hechos, violada en el Monumento que la caridad cubana levantó a los marinos que murieron en la explosión del Maine en la bahía de la Habana, se me permitirá que copie aquí esas dos cartas en que sus autores dicen estar de completo acuerdo conmigo en cuanto expuse en el artículo que lleva por título "La reconstrucción del Monumento del Maine y el acierto del General Machado", y que se publicó en la página 16 del DIARIO DE LA MARINA del 4 del corriente.

Una de esas cartas es de un insigne español, que tiene una posición oficial y por eso no debo publicar su nombre: Dice así la carta:

Habana 6 de Noviembre de 1926.

Señor don Tiburcio Pérez Castañeda.
Redacción del DIARIO DE LA MARINA.
Habana.

Mi querido y antiguo amigo:

Ayer leí el artículo que publicó usted en el DIARIO DE LA MARINA de antes de ayer con respecto al monumento al Maine, y no puedo menos de felicitarlo de todo corazón.

Los que vamos ya siendo viejos y vivimos los tiempos del Maine y de otros acontecimientos que no hay para qué recordar ahora, sabemos la razón que a usted asiste.

Por esta razón y porque usted tiene un procedimiento muy de acuerdo con mi carácter y mis principios, el de decir siempre la verdad, cueste lo que cueste, no he podido menos de tomar la pluma para ponerle estas dos letras haciéndole presente mi entusiasta aplauso y mi identificación con cuanto usted expone.

La otra carta me la escribe con fecha del cinco del corriente el Sr. José Cruz, y añade que procede del Ejército Libertador, y a quien no tenía el gusto de conocer, cuya carta dice así:

Camagüey, Noviembre 5 de 1926.

Señor Tiburcio Castañeda.
Apartado 1010.
Habana.

Muy señor mío.

Siempre he tenido sumo gusto en distraer mi atención en sus bien redactados y conceptuosos artículos del DIARIO, a los cuales no he dejado de darles lectura cada día.

Hoy he fijado más mi atención en el que publica con fecha de ayer, por tratar en él de un asunto histórico en el cual emite usted su opinión autorizada muy de acuerdo con la del que tiene el gusto de dirigirle estas letras, y seguramente, también con la de todos aquellos que han estado al tanto de todo lo ocurrido de treinta años a la fecha.

Los que siempre hemos estado sujetos a la verdad histórica, jamás hemos creído que la declaración de guerra por parte de los Estados Unidos de América contra España fuera motivada por la explosión del Maine, y por tanto esa Resolución Conjunta en nada hizo mención de ello, y sí del estado en que se encontraba la Isla de Cuba por los efectos de un mal gobierno.

Tanto se dice a diario respecto a nuestra soberanía, que hay muchos que residen en otras naciones e ignoran que exista esta República de Cuba (1) y también bastantes extranjeros que están recibiendo los beneficios de una hospitalidad noble y generosa, los cuales a diario tratan de denigrarnos con sus públicas manifestaciones, en las que dan crédito a que todo lo que se legisla y dispone, es ordenado por los americanos, sin darse cuenta que tan República es ésta como la de Norte América, lo que confirma usted en lo que indica respecto a las estatuas del monumento del Maine.

Lamento haber distraído su fina atención con estos mal hilvanados renglones, nacidos solamente del amor que siente por esta Patria, el que aprovecha esta oportunidad para ofrecerle a usted el testimonio de su distinguida consideración, atento S. S.:

José Cruz,
Procedente del Ejército Libertador.

S|c.: Mártires 65.

Después de enviar las más sentidas gracias a ambos señores, como lo hago, recordaré que después de felicitar al Honorable Sr. Presidente de la República por haber contestado de un modo oficial a un grupo de veteranos de los Estados Unidos que se habían ofrecido a levantar el Monumento al Maine abatido por el ciclón, que agradeciendo ese propósito, manifestaba que Cuba lo erigiría de nuevo y en efecto había comenzado ya su erección, decía yo que declarado oficialmente por el ex-Presidente Alfredo Zayas en el momento de la inauguración de ese Monumento al Maine—que debía ser funerario—y en presencia del Embajador de los Estados Unidos y del Ministro de España y de centenares de espectadores, que la explosión había sido un hecho casual, al reconstruirse ese Monumento, iba a poner en claro los errores que se habían cometido en él, no añadiendo que habría que repararlo, porque el hacerlo es función de gobernante, y yo por desgracia para mí, en este caso, no lo soy.

Error, como decía yo al suponer que los Estados Unidos habían mandado al Maine a la Habana, a petición del Cónsul Lee, el cual por el contrario dijo oficialmente a su Gobierno que él no había pedido ningún buque de guerra, y que el estado tranquilo de la población no lo exigía, sabiéndose luego que algunos repórters americanos, que eran entonces numerosos en la Habana, habían dado noticias alarmantes sobre la intranquilidad de los habitantes de esta capital.

Y ya mirando el Monumento, antes de ser abatido por el ciclón, se leía en el frente de las columnas cerca de la base y del lado de tierra, una coria, en letras de oro, de la Resolución conjunta, y yo decía, en ese artículo que el Presidente Mc Kinley dijo expresamente en un Mensaje que sirvió de origen a la Resolución Conjunta, que la explosión del Maine nada tenía que ver con ese documento, sino lo originó la situación de los cubanos bajo el Gobierno de España. Y sí eso dijo Mr. Kinley expresamente ¿a qué graban allí el texto de la Resolución conjunta, cuando ninguna Ley ni Decreto presidencial, lo dispuso?

También había error en representar en dos estatuas de bronce, en la mayor a los Estados Unidos y en la más pequeña a Cuba; si el escultor hubiera sabido de la indignación de los periodistas mejicanos, cuando reunidos en la Casa Blanca, el Presidente Wilson les desarrolló "la doctrina del hermano mayor", diciéndoles que los E. Unidos era ese—el hermano mayor respecto de las demás Naciones de América—a lo cual dícese que contestó uno de los mejicanos diciéndole—y si no se lo dijo lo pudo haber dicho—: "Señor Presidente :a este hemisferio vinieron mucho antes que los ingleses, de que ustedes proceden, los españoles nuestros padres y ellos desde la Florida al Missisipi y desde San Agustín a California civilizaron a los indios norte americanos; de modo que no se adapta a la verdad histórica, sino la conculca, esa afirmación de usted de que los Estados Unidos son en América "el hermano mayor"; no son el menor y nuestros padres precedieron a los suyos en ese territorio.

Y por último, y es preciso que esto se sepa en Cuba, que en España, el Ministerio de Sagasta, y la propia Reina Regente Doña Cristina, dijeron al General Woodford para que o telegrafiase a Mc Kinley hasta por tres veces, como hizo ese Embajador que España concediera el 1o. de Agosto—se estaba entonces en el 1o. de Abril de 1898—concedería la libertad a Cuba; y Mr. Kinley nunca publicó esos telegramas.

Yo hago aquí solemnemente esta oferta: me obligo a presentarme ante una Comisión de la Academia de la Historia de Cuba, y ponerle de manifiesto las pruebas de que Woodford había comunicado al Presidente Mc Kinley esa oferta de dar España a Cuba la independencia, y a presentarle el texto impreso de un gran historiador norte americano en que se dice, que la guerra Hispano-Americana fué innecesaria, porque ya España había dicho oficialmente a los Estados Unidos que daría el 1o. de Agosto de ese año la Independencia a Cuba.

Y si yo no lo probase, que la Academia de la Historia de Cuba me llame Impostor.

(1) Manuel Sales y Ferré, catedrático de la Universidad Central de Madrid en su obra de Historia General en el año 1911, premiada y elegida de texto por Real Orden, en su folio 519.

A TRAVES DE LA VIDA

POR HECTOR DE SAAVEDRA

Ayer he asistido a una extraña controversia que me hubiera sugerido el escribir un libro, si los libros, en mi país, se vendiesen sin necesidad de mandarlos a los amigos acompañados de una tarjeta conminatoria. Como yo "no entiendo de eso" me contento con un simple artículo que me producirá menos pero que me deja la conciencia tranquila.

El libro se hubiera podido titular, pomposamente: "De la decadencia del arte y del buen gusto", porque su asunto, muy vasto, daba materia para una larga consideración que habría constituído un grueso volumen. Pero lo reduzco a los límites de este escrito, exponiendo el concepto sustentado por dos hombres eminentes que por fortuna son franceses y me dejan libre de toda suposición de apasionamiento y exageración, que pudiera atribuírseme si hubiera sido yo el que discutiera con mi amigo Jeremías estas cuestiones.

Mis dos amigos, literatos y miembros del Círculo "Interallie", almorzaban conmigo en aquel club y a propósito de la última pieza de teatro titulada: "Mediterranee" que en concepto de los espectadores y de la crítica es un remedo de "La prisionera", obra malsana admirablemente construída, decía el que pudiéramos llamar "el Doctor Tanto Peor" que era evidente la escasez, sino la falta de ingenio, que se observaba en la literatura como en todos los órdenes de la vida. No sólo los "viejos" estaban agotados sino que los jóvenes sólo encontraban temas en morbosidades repugnantes, ajenas a las condiciones que para ser tratadas, exige toda obra literaria.

Respondía el doctor "Tanto Mejor", que sin defender esas aberraciones las encontraba normales, porque la historia ha mostrado que todos los pueblos cuando han tocado el límite de su refinamiento ahondaban en los vicios como natural consecuencia.

Pero replicaba "Tanto Peor" que había grandeza en los últimos destellos que acompañaron la caída de los griegos y la destrucción del imperio romano de Occidente, mientras que nuestra decadencia se afirma en pobreza de producción y en falta de elevación y de buen gusto. Mostrando ejemplos tomados de la vida ordinaria, señalaba la mezquindad de los nuevos palacios, la vida social vulgarizada en los establecimientos públicos, los hoteles convertidos en tiendas de comercio y los más dispendiosos y soberbios mostrando en sus galerías y salones, no estatuas y pinturas de maestros sino vitrinas exhibiendo artículos de vestir, y algunos tan íntimos como los "maillots" y ropas interiores, descaradamente presentadas sobre pequeños maniquíes que modelaban mujeres desnudas.

—¡Es una suprema expresión de mal gusto —decía indignado el doctor "Tanto Peor"— porque la delicadeza y el pudor, que eran los primeros efluvios que perfumaban la vida, ya están desapareciendo y llegarán a ignorarse como entre los pueblos salvajes del centro del Africa.

El doctor "Tanto Mejor" sonreía y cuando le llegó su turno dijo:

—¿Qué esperaba usted que sucediera en la evolución natural de las cosas? Las leyes biológicas tienen que afirmarse. Los siglos llevan su carácter como los individuos y responden en todos los órdenes a lo que les es característico. Nuestra historia contemporánea muestra al hombre concupiscente como nunca. Estos apetitos de placeres y dinero, es lo típico; porque ve que el disfrute material no lo proporciona sino el oro y por eso pone todo su anhelo en conseguirlo. Los reyes mismos hacen negocios y tienen fortunas en los bancos. ¿Cómo no quiere usted que el buen gusto se resienta? A usted le escandaliza como una acción indecorosa que nuestras vírgenes vayan al teatro a oir indecencias y a presenciar horrores mientras ellas mismas se muestran casi desnudas por exigüidad de vestidos y por falta de conciencia en los padres, y olvida que las Vestales de Roma volvían tranquilamente hacia abajo el diminuto pulgar pidiendo la muerte del gladiador vencido. Todas las épocas han tenido sus monstruosidades.

—Es mucha verdad la filosofía de la historia—replicó el doctor Tanto Peor—pero ¿de qué sirve, entonces, el progreso, el refinamiento y la perfección si no podemos contrarrestar el acceso de lo pernicioso? Confiese usted que es bien triste que después de haber dado a Moliere y a Racine tengamos que aceptar a literatos sin ingenio, a

EN ALMENDARES PARK A LAS 10 A.M. SEGUNDO MATCH DE LOS ETERNOS RIVALES

NOTRE DAME VENCIO AL ELEVEN DEL EJERCITO CON ANOTACION DE 7 POR 0 EN EL STADIUM YANKE

CENTRO GALLEGO Y OLIMPIA Y FORTUNA-CATALUNYA HOY EN LOS SEMI-FINALES

HA SIDO CONCEDIDA PROVISIONALMENTE A LA FEDERACION OCCIDENTAL DE FOOT BALL ASSN. SU FILIACION EN LA FOFA

El organismo que rige los destinos del futbol asociación en el mundo entero así lo acaba de comunicar al Presidente de nuestra Federación, Mr. Campbell

Ya se ha dado en firme el primer paso para que nuestro organismo futbolístico forme parte también de la Federación Internacional de Foot Ball, pues dicha institución ha contestado a la solicitud que se le hiciera por parte de la Federación Occidental de la Habana. A continuación publicamos la comunicación que se le ha enviado a los señores Presidentes de los clubs federados, dándole cuenta de esa tan grata noticia:

FEDERACION OCCIDENTAL DE FOOT-BALL ASSN.

Habana, noviembre 13 de 1926.
Señor Presidente:

Este Comité Directivo al hacerse cargo de la dirección de este organismo, ha tenido muy en cuenta, como base esencial para su mejor funcionamiento, el trazarse un programa. Uno de los puntos capitales del mismo es el de darle personalidad internacional al football de Cuba, porque entendíamos que ello constituía una necesidad, aparte de que estaba en el ánimo de todos los directores de los Clubs que representamos, este anhelo.

Pocos días después de nuestra toma de posesión hemos dirigido una formal y documentada solicitud a la Federación Internationale de Football Association, pidiendo nuestro ingreso, aunque con carácter provisional, en aquel alto Organismo, trámite este, que oportunamente fué comunicado a usted.

El resultado de esta gestión ha sido felizmente coronado por el éxito, pues acabamos de recibir una comunicación oficial del máximo organismo futbolístico en la que nos participan habernos concedido la afiliación provisional al mismo, indicándonos además la conveniencia de que organicemos nuestra Federación Nacional para quedar ya de una vez internacionalizados.

Y como quiera que entendemos que esta noticia oficial ha de ser necesariamente del agrado de usted, tenemos el honor de ponerla en su dedo conocimiento para que usted a su vez la haga conocer a todos los asociados y muy especialmente a la Junta Directiva de esa sociedad de su digna presidencia.

De usted muy atentamente,
Federación Occidental de Foot-Ball Association.

LOS ASES ITALIANOS LES GANAN A LOS DE AMERICA EN LA COMPETENCIA AEREA

El triunfador logró fijar un nuevo record de velocidad en hidroplano

HAPTON ROAD, Base Naval, noviembre 13. U.P.—Italia ha logrado obtener hoy el triunfo en las competencias aéreas para la posesión del trofeo Jacques Schneider, venciendo a los aviadores de la marina norteamericana.

El Mayor Mario de Bernardi, efectuó el vuelo triangular de 31 millas siete veces a una velocidad media de 246.24 millas por hora en un monoplano Macci-Fiat que superó a los tres biplanos norteamericanos

El tiempo en que efectuó ese recorrido fué de 52 minutos 52 segundos. El triunfador que póseo dos condecoraciones de guerra logró fijar un nuevo record de velocidad en hidroplano, record que también constituye una nueva cifra para estas competencias.

El teniente Geo T. Cuddihy, del team norteamericano, que manejaba un Curtis de carrera, se vió obligado a aterrizar después de seis vueltas e hidroplanos de la armada fueron a auxiliarlo. La velocidad que alcanzó Bernardi en cada una de las etapas fué la siguiente: 234.4; 243.1; 244.9; 245.4; 245.9; 243.6 y 246.4.

La victoria de Italia impide a los Estados Unidos a continuar poseyendo la copa Schneider ya que no pertenecerá en propiedad sino al país que en las competencias de cinco años consecutivos logre ganar en tres y los Estados Unidos no han obtenido más que dos veces la victoria.

GREENLAF PASO A OCUPAR EL PRIMER LUGAR DEL TORNEO AL VENCER A CHARLES HARMON

El leader del Campeonato de piña hizo una tacada de 41 y su contrario una de 21

FILADELFIA, noviembre 13 (A. P.)—Arthur Ponzi, de Filadelfia, venció esta noche a Pasquale Natalie, de Baltimore, 125 a 92 en el match por el campeonato de billar El juego fué a 42 innings.

Ponzi hizo una tirada de 26 y Natalie de 21. El promedio fué 2 41-42 Ponzy y 2 9-41 Natalie.

En lot matches de por la tarde Harold Pindle, de Appleton, Wisconsin, ganó su primer match de la serie, venciendo a Thomas Hueston, de Nueva York, 125 a 97 en 37 innings, y Frank Tabesky de Schenectady, N. Y. derrotó a Arthur Woods, de Pawtucket, R. I. 125 a 65 en quince innings.

En el segundo match de esta noche Ralph Greenleaf de Nueva York, ganó a Charles Harmon, de Elmdale, L. I. 125 a 68 en 19 innings. Greenleaf hizo una tirada de 41 y tuvo un promedio de 6 11-19 y Harmon una tirada de 21 y un average de 3 11-19.

Greenleaf está ahora a la cabeza con seis victorias y ninguna derrota.

EDITH CAVEL DERROTO A SU MEDIA HERMANA CRUSADER EN LA COPA PIMLICO

Estableció un nuevo record para la distancia de dos millas y cuarto

PINLICO RACE TRACK, noviembre 13. —(U. P.)— Crusader, champion de 1926, ha terminado hoy su carrera triunfante al ser derrotado por su media hermana.

Edit Cavel, en las competencias hípicas para la Copa Pimlico y en una distancia de dos millas y cuarto, lo derrotó. La carrera se inició tomando a delantera esta última, durante milla y cuarto. Al llegar a las dos millas venían emparejados, pero al final se retrasó, distanciándose bastante de su media hermana.

El premio del evento era de diez mil pesos. Edit Cavel, ha fijado un nuevo record para esta distancia superando en un segundo al tiempo en que la corriera el famoso Exterminator. La nueva cifra es tres minutos cincuenta y dos segundos y un quinto.

Crusader llevaba treinta y tres libras de peso más que su media hermana, y quizás a esto se debiera su derrota.

EL FINNISH AMERICAN VENCIO EN LA CARRERA DE RELAY DE 64 MILLAS EN FILADELFIA

FILADELFIA, noviembre 13. (A. P.) El Finnish American Athletic Club ganó hoy la carrera relay de 64 millas desde Atlantic City a Filadelfia. El tiempo de los 11 corredores relay fué de 5 horas 35minutos 2 segundos. El club Meadows Brooks terminó en segundo lugar. Willie Ritola fué el "anchorman" de los Finns.

LOS JUGADORES AMATEURS DE TENNIS NO PODRAN ESCRIBIR NI SER "INTERVIUVADOS"

Si se acepta la nueva regla que someterán a la aprobación de la A. B. de L. T.

LONDRES, noviembre 13. (A. P.) Una nueva regla prohibiendo a los jugadores de tennis amateur escribir o ser entrevistados por los periódicos en relación con cualquiera competencia en que tomen parte, se someterá a la aprobación de la Asociación Británica de Lawn Tennis en la reunión anual del 13 de diciembre.

En el caso de que sea aprobada se someterá a la Federación Internacional en el mes de marzo. La propuesta restricción "está sujeta a cualquiera modificacion que pueda hacerse en sus reglas por una Asociación a favor de sus propios nacionales o de su propio país".

La aprobación de esta regla afectaría virtualmente a todos los grandes jugadores de ésta y a visitantes como Helen Wills, la señorita Alvarez y Rene Lacoste, que, como Suzanne Lenglen, escribieron para la prensa o celebraron entrevistas con redactores mientras jugaban en Wirbledon.

Un Batazo Cuadrangular de Troadio Gutiérrez Limpió las Bases Repletas de Claveles Rojos Seguido de Otro de Igual Categoría de Wilson

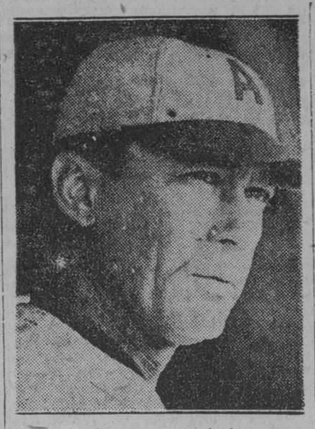

Armando Marsans, el glorioso veterano, que ayer jugó una primera base impepinable.

Almendares Park recomenzó el Campeonato Nacional con el mas grande de los éxitos artísticos y delirante entusiasmo

GANO EL HABANA PRACTICAMENTE EL JUEGO EN EL 2do. INNING

¡Ya está el café...!

Ya está andando de nuevo el campeonato nacional de base ball. Los rivales eternos, Habana y Almendares, se fueron a las manos y dieron un interesante juego. Los fanáticos no acudieron en la proporción que se esperaba, pero ya acudirán. Solamente unos mil y pico presenciaron el match, lo que después de todo resulta más que suficiente para este comienzo, este tanteo.

No todas las glorietas se encuentran terminadas de techar, la primera, la más grande, es la que ha merecido los honores del primer techo. Más de cien obreros trabajan afanosamente por poner el parque profesional de pelota lo más rápidamente en las mejores condiciones de "habitabilidad". El público que acudió ayer se ha dado cuenta del esfuerzo que realiza la empresa porque todo se encuentre en las condiciones más confortables. Por lo pronto existe una glorieta donde los fanáticos no se mojan, ni se asolean, que es una gran ventaja después del ciclón.

Salieron la mar de contentos los fanáticos a la terminación del espléndido juego que se les ofreció por Azules de Cabrera y Claveles Rojos de Mike González. Como que sólo hubo un error, que casi no lo fué, pues obedeció a un tiro bajo que le hizo el gran Dihigo (la sensación de la temporada) a Jorocón Wilson. Por lo demás, no hubo sombra de error por ninguno de los dos teams cuyos players se portaron campanudamente.

La primera en la frente la puso el Almendares en el segundo round, dos perni-azules visitaron a Margot Chaleco a fuerza de dar buenos estacazos a las magníficas curvas de Streeter, que estaba intransitable, es uno de los mejores pitchers que ha hecho acto de presencia en el ground almendarino. Tiene Streeter el más acabado control de home, sus bolas son curvazos que se desarrollan violentamente a pulgadas del plate, de enorme velocidad y cambios. Está llamado a ser algo muy extraordinario en este campeonato. Las carreras las hicieron en la forma siguiente: Alonso struckout. Brown hit center, Salvat, base. Mike tiene un pass ball y adelantan a tercera y segunda. Hernández, base. Solís, ponche. Lopito, hit, anotando Brown y Salvat. En el sexto episodio los azules, que no se habían amilanado después del bataklán de los Claveles Rojos, que les anotaron siete carreras con dos jonrones en el segundo inning, lograron llevar sobre la goma otro corredor, a Alonso, por un formidable tablazo del catcher Brown, una línea que fué a lo profundo del center por sobre la cabeza de Gutiérrez, que bien pudo haberla hecho de tres bases, pero el receptor azul no es seguramente un indio tarahumara, por so tuvo que indio tarahumara, por eso tuvo que metió en home a Alonso, que se había embasado por un pase libre a la inicial.

Después del sexto inning no volvieron anotar los almendaristas y tuvieron que contentarse con las tres carreras que habían llevado al encasillado. Streeter les cerró el puerto con doble cadena y se quedaron de la parte de afuera viendo lo que ocurría en el término de la bahía, allá por Tiscornia, sin poder remediar nada.

El match quedó prácticamente ganado por los rojos de Mike en el segundo inning, el bataclánico, que lo comenzó Martín Dihigo con una botella al embasarse por dead ball inofensivo' Paíto se desprende con un single detrás de segunda y Martín aprovecha para prenderse de la antecámara. Rojo da de hit al left y anota Dihigo. Paíto va a tercera en la jugada y Rojo a segunda. Mike recibe la base que le regala Hernández y las almohadas se llenan de pati-rojos sin haber un solo out y ya con una carrera en el refrigerador. García suelta un arranca margaritas al short, mejor dicho, la bola es detenida por Solís en la tercera, pero no la retiene, y es Salvat quien la recoge y tira rápidamente al catcher, que saca out a Paíto Herrera, lo toca por la cabeza, pues el tiro fué a esa altura y el Pater de familia no tuyo tiempo a deslizarse en la chocolatera. Streeter recibe la base y se fuerza una carrera. Vuelven a quedar tres en bases y ya con un out. Entonces ocurrió lo que suele suceder en los momentos culminantes de los grandes acontecimientos. Apareció el hombre indicado para el momento histórico. Troadio Gutiérrez, jardinero central rojo, que empuñando la majagua disparó el mameyazo que instintivamente, como una plegaria en lo interno, le estaban pidiendo las galerías color de sangre. Se oyó un chasquido y la esféride salió disparada como un proyectil en dirección del territorio derecho, el jardinero se lanzó en demanda de la bola para recibirla en el primer bound, pero ella, casquivana, torció hacia la derecha yendo a parar a la cerca, donde se encuentra un anuncio de la cerveza Cabeza de Perro, la que saborean lo mismo el príncipe que el limpiabotas, todo está en tener la plata para adquirirla. Con motivo tan plausible Troadio Gutiérrez dió la vuelta tranquilamente al circuito llevando por delante de él a tres rojos más y ganándose con ello diez pesos y una caja de cerveza. La gritería y algazara que se armó en las tribunas habanistas no es para contarlo. Algunos fanáticos, en su loco entusiasmo, tiraron al terreno martillos y serruchos que arrebataron a los carpinteros que estaban terminando de techar la glorieta, un entusiasmo igual al demostrado frente a la casa de Miguel Mariano el día que ganó las elecciones. El bateador siguiente, que lo fué Estrada, murió en palomón al short. Wilson, el formidable inicialista del Habana, levantó una línea sobre la cabeza del jardinero central confeccionando el segundo jonrón de la tarde, otro batazo bestial que perdió la bola entre unas tablas y derrumbes que por allí dejó desperdigados el ciclón. Así se confeccionaron las siete carreras rojas, a fuerza de mucha leña, dando lugar ese temporal de batazos a que el lanzador Hernández abandonara la lomita y fuera sustituído por Pepito Pedemonte, quien no permitió que le hicieran más que una carrera, lo que ocurrió en el sexto inning, dando la coincidencia que los dos teams anotaran en las mismas entradas, primeramente en la segunda y luego en la sexta.

Esta carrera, la octava y última, que se la anotaron a Pedemonte, como dejo dicho, sufrió una elaboración bien sencilla, Paíto resultó out de tercera a primera. Rojo singleó al left y estafó la adulterina momentos después. Mike acabó sus días en fly a segunda. Chano García pegando de hit al centro hace que anote Rojo, y se acabó lo que se daba con un palomón del pitcher Streeter al jardinero central.

Rojo, jardinero del Habana, que ayer se portó a la altura de su gran cartel

Como puede colegirse, la reapertura de Almendares Park después del meteoro no ha podido resultar más interesante, un espléndido juego de base ball de Liga grande, donde los fanáticos se relamieron de gusto, los que han quedado en volver hoy por la picada, que es a las diez en punto de la mañana, apareciendo el team color de cielo reforzado en los jardines con don Cristóbal de la Torriente, un peloterazo de los que saben dónde se encuentra el "camín de la romería".

GUILLERMO PI.

Continúa en la página VEINTE

BOB SERVAIN ES EL NUEVO CAMPEON DE EUROPA QUE HA LLEGADO A LOS ESTADOS UNIDOS RECLAMANDO LA FAJA DE SU PESO

Asegura que L. Vinez rehuyó un match que con el tenía concertado, y que venció a Fred Brettonnell.—Su manager afirma que es veterano de la guerra

NUEVA YORK, noviembre 13 (U. P.)—Acaba de llegar otro campeón a los Estados Unidos en la persona de Bob Servain, que posee el título europeo de peso ligero y cuya llegada no ha sido precedida de la propaganda acostumbrada en estos casos.

Servain reclama el título referido porque dice que Lucien Vibez no se enfrentó con él en un match que tenían concertado. También derrotó a Fred Brettonnell poco antes de que viniese a este país, en la primavera pasada.

El manager de Servain es Tomm Goodman, el que afirma que este boxer es un veterano de la guerra, peleando en la trinchera cuando solo contaba catorce años de edad, y que nos ha facilitado la siguiente lista de los campeones europeos y franceses:

Campeones flyweight: Elky Clark, escocés; F. Morachini, francés.

Campeones batanweight: H. Scillie, belga; Kid Francis, francés.

Campeones featherweight: Ruiz, español; A. Routis, francés.

Campeones lightweight: Servain, francés; R. Servain, francés.

Campeones welterweight: Bossio, italiano; Cornirio, francés.

Campeones middleweight: René Devos, belga; P. Gandon, francés.

Campeones light heavy: Ferdinand De Large, belga; Francis Charles, francés.

Campeones heavyweight: Paulino, español; Carpentier, francés.

Esta noche se decía que la venta de los tickets para presenciar la pelea que han de celebrar en Boston, Chick Suggs-Honeyboy Finnegan, ascendía ya a treinta mil dólares. La Comisión de Boxeo de Massachusetts ha declarado que en ese encuentro se discutirá el campeonato mundial de featherweights, y los fanáticos estiman como favorito a Finnegan aunque las apuestas están a la par, se conviene en que el favorito vencerá por knockout.

Otro match importante que se celebrará en Boston, será el concertado entre Bills Tape y Jim Malone el día 22 de noviembre. Aunque el primero tiene punch y el segundo no, este tiene a su favor el ser uno de los hombres más ágiles en el ring. Si Malone vence, piensa formular sus derechos ante los organismos deportivos para que se le considere entre los aspirantes lógicos al campeonato de peso completo.

El match que ha de celebrarse en Chicago el día 26 de noviembre entre Orlando Riviberri y Jack Delaney, no es en opción al título porque los boxeadores penetrarán en el ring excediendo del límite de 175 libras. Este es el primer encuentro en que participa Delaney desde que ganó el campeonato.

Se dice de nuevo que Eddie Collins aspira a dirigir a los Boston Red Sox, y que justifica su pretensión en que logró elevar al team de Chicago hasta el quinto lugar que obtuvo en la temporada pasada, milagro que puede repetir para el Boston.

EN UN REÑIDO ENCUENTRO EL TEAM DE M. CUETO DERROTO AL CIENFUEGOS

Hizo muy buena impresión en la Perla del Sur el team del "Hombre Diablo"

Cienfuegos, noviembre 13. Por telégrafo. La novena del Cuba, que nos presentó hoy el Hombre Diablo, Manolo Cueto, causó muy buen efecto entre la multitud que se congregó en los terrenos Aida Park, para presenciar el choque que habían de librar con el team de esta localidad. Y esa buena impresión fué motivada por los bonitos uniformes que tienen sus jugadores, cuyos trajes tienen en la camisa, al lado izquierdo, la bandera cubana. Además, fué muy aplaudido el veterano "Pulpita", Agustín Parpetti, que reapareció en el primer saco del team de Manolo Cueto.

El team visitador fué el primero en anotar, cosa que aconteció en el tercer inning sin que se bateara un hit, pero a falta de ellos, Keesel contribuyó con dos errores.

Con el apretado score de 1 a 0 marcharon ambos contendientes hasta el octavo inning en el cual el team visitador hizo dos carreras más, pero en esa misma sentada los muchachos de Tinti Molina ligaron sus hits, haciendo su primera carrera y en la última entrada al bat los cienfuegueros lograron hacer otra carrera, terminando el match con score de 3 por 2.

A continuación va la anotación por entradas:

Cuba	001 000 020—3
Cienfuegos	000 000 011—2

Baterías: McClure y Gámiz; Abreu y Cortés.

CORRESPONSAL.

583 MIL FANATICOS ASISTIERON A DOCE DE LOS JUEGOS DE FOOT BALL AMERICANO

Sólamente al de Michigan y Ohio State concurrieron 91,000 personas

NUEVA YORK, noviembre 13. U. P.—La concurrencia que ha asistido hoy a solo doce de los juegos de foot ball que celebraron en el país los teams de distintas universidades, asciende a 583 mil fanáticos, con un promedio de 50 mil en cada juego.

Estimando que en los otros ciento cincuenta juegos celebrados hayan concurrido cinco mil fanáticos a cada uno, el total de espectadores es de un millon cuatrocientos mil. He aquí los desafíos a los que concurrieron más fanáticos:

Michigan-Ohio State	91.000
Notre Dame-Army	70.000
Yale-Princeton	55.000
Harvard-Brown	54.000
Pittsburgh-W. y J.	50.000
Northwestern-Chicago	48.000
Stanford-Washington	40.000
Penna-Columbia	40.000
Wisconsin-Iowa	40.000
California-Nevada	35.000
Georgia-Georgia Tech	35.000
Nebraska-Kansas Aggys	25.000

CHRISTY FLANNEGAN CORRIO 62 YARDAS EN UN TOUCH DOWN Y HARRY BOYLE PATEO CON EXITO OBTENIENDO ASI EL SCORE DE LA VICTORIA 7x0

De esa manera el agresivo team de Notre Dame obtuvo su triunfo sobre el del Ejército en los terrenos del Yankee Stadium ante una de las más grandes concurrencias.—Cornell derrotó a Darmouth por 24 a 23.—Princeton salió airoso frente a Yale y Harvard se quedó en cero ante una concurrencia de 54,000 personas

YANKEE STADIUM, Nueva York Noviembre 13. (Por Henry Farral, Corresponsal de la United Press)—El combativo team de Notre Dame, derrotó hoy al del Ejército en el juego de foot ball celebrado esta tarde ante una concurrencia de 70 mil espectadores, la mayor que se reunido con ese objeto.

Uno de los numerosos half-back del Notre Dame Christy Flannegan corrió 62 yardas en un touch down en el tercer periodo, y Harry Boyle, que desempeña la misma posición pateó el goal después del touch down, obteniendo así el score de 7 por 0.

El resultado general disgustó a los espectadores que esperaban un juego muy movido de los dos teams de más fama en el país.

Norre Dame, en lugar de romper con la táctica salvaje que emplea en sus forward posses, se limitó a desarrollar una ofensiva recta contra la linea del team que se considera la más impenetrable de las actuales venciendo a pesar de todo.

ITACA, Nueva York, novbre. 13. (AP)—Un team de Cornell convirtió en aplanadora en los últimos minutos del juego, alcanzando 17 puntos en el último cuarto de la lucha anual de Darmouth, logrando una emocionante victoria, 24 a 23, sobre su antiguo rival.

La habilidad de Eddie Dooley, inteligente general de las huestes condujo a los guerreros del New Hampshire a la victoria. En dos ocasiones había dado pases a Lane, compañero del campo zaguero y a Cole para hacer touchdowns. Combinados con estos puntos su field goal, en el segundo período, una acometida de Lane y el touchdown inicial, dieron al team un margen de ventaja que parecía invencible. Después la avalancha roja comenzó a perder. Un largo pase, trajo el balón a la línea de 4 yardas del Darmouth y Molinet la pasó tan pronto como el Cornell volvió a recuperar el balón. Molinet, Balderson y Hoekleman, realizaron un ataque de 60 yardas al goal de Darmouth con la ayuda de un solo pase.

El stand de los Cornell daba por seguro la victoria.

Hoekleman y Molinet reanudaron su ataque aplastante sobre el Darmouth.

Score por periodos:

Cornell	7	0	0	17	—24
Darmouth	7	10	6	0	—23

Score de Darmouth: Touchdowns, Lane 2, Cole. Puntos después del touchdown, Dooley 2 (drop kicks). Field goal, Dooley (drop kick). Score de Cornell: Touchdowns, Butterfield, Molinet, Subtituto de Gassner, Hoekleman, substituto de Islay. Puntos después del touchdow. Carey 3, (placements); field goal Carey (placement).

PRINCETON VENCIO A YALE

PALMER STADIUM, Princeton, Nueva Jersey, noviembre 13. (UP)—Princeton ha celebrado hoy su quincuagésimo aniversario de su rivalidad footbolística con Yale, derrotando al team de estos, en el match de esta tarde celebrado aquí con un score de 10 por 7.

Un intenso ataque de forwad pas desarrollado en el segundo cuarto del juego, colocó a los tigres en posición de anotar en este interregno todos los puntos que marca en su score, logrados mediante un touchdown de Caulkins y dos drop kicks efectuados por Baruch.

Un pase interceptado, ocurrido en este mismo periodo, colocó a Yale en la línea de Goal de Princeton y Goodwine logró esquivar un tackle para el touchdown, pateando Bunnell y obteniendo el punto extra.

Desde entonces los tigres mantuvieron el ataque del Yale y al cambiarse las señales convenidas, los miembros del Princeton, movimiento que se efectuó en el tercer cuerto, el Yale perdió todas las oportunidades para ganar.

Princeton venció a pesar de que no tenía en la línea a su famosa back, Jack Slagle.

HARWARD SE QUEDO EN CERO

HARVARD STADIUM, Cambridge, noviembre 13. (AP).—El team de foot ball de Brown conocido por "Iron Man" alcanzó 14 puntos sobre el Harvard, sus sustitutos añadieron otros otros 7 y el Providence Bruins derrotó hoy al Harvard, 21 a 0, ante un público de 54.000 personas.

Una marcha de 65 yardas terminó en un touchdown del primer cuarto y un ataque de 50 yardas en el segundo periodo y otro final de cerca de 70 yardas en los últimos minutos del juego dieron a los Bruins el margen de victoria.

ESTA TARDE EN ALMENDARES SE JUEGAN LOS SEMI-FINALES PARA EL TROFEO "FERRERO"

Esta tarde en Almendares Park, se decidirán los finalistas por el valioso trofeo "Ferrero", entre los supervivientes de esta serie eliminatoria, que son: Fortuna, Centro Gallego, Olimpia y Cataluña.

El partido de gallegos y olimpistas empezará a las 2 en punto, y el de aristócratas, y catalanes a las 3 y media.

Además, a las 12 y 45 jugarán Stadium y Victoria en opción a la copa de la Asociación de la Prensa.

La alineación de los primerones es como sigue:

CENTRO GALLEGO
Vidal-Abella-Natalio
Cespon-Joaquin-Borrazas
Varela-Rodriguez-Rey-Saavedra-Montesinos
Pazos-Suárez-Cincula-Zarabozo-Redondo
Egusquizas-Noreña-Huerta
(Un debut)-Bolita
Cuesta
OLIMPIA

CATALUÑA
Domingo
Charles-Campillo
Pelegrin-Janozo-Fábregas
Galceran-Panills-Nando-Pereda-Ribot.
Cachan-Pipa-Lluhi-Katzer-Borrazas
Williams-Straus-Weiss
Carlos-Miró.
Enrique
FORTUNA

Es de esperar que los grounds almendarinos se aborroten de fanáticos, pues el foot-ball será de "clase".

En el Olimpia reaparece Cuesta; en el Fortuna, Straus, y en el Centro Gallego, Cespon y Rey, dos jugadores de "puntería".

Las glorietas están preparadas para que cada grupo de fanáticos ocupen el "rincon" que antes del ciclón ocupaban.

ES COSA SEGURA QUE EL PROXIMO AÑO JOSE RAUL CAPABLANCA DEFENDERA SU TITULO CON NIEMZOWITSCH Y ALEKHINE

Este que se ha naturalizado en Francia, cuenta con el apoyo de un grupo de ajedrecistas argentinos que están dispuestos a financiar un match por el título

NUEVA YORK, noviembre 13.—(A. P.)— Aunque no existe en perspectiva ningún torneo internacional para un futuro próximo en este país, el anuncio de importantes competencias en el extranjero durante los próximos meses y la perspectiva de un campeonato mundial de ajedrez en 1927 ha despertado interés entre los entusiastas de ese noble juego.

Es cosa segura que José Raúl Capablanca defenderá su título el año próximo, y de las noticias que se tienen, parece que el doctor Alexander Alekhine, ex campeón rumo, que se ha naturalizado en Francia, será el primer rival del cubano.

Alekhine, según se tiene entendido, ha recibido el apoyo de un grupo de ajedrecistas entusiastas de la Argentina, que están dispuestos a financiar su participación en el campeonato de acuerdo con las reglas aprobadas en el Congreso de Londres de 1922. La más importante de usas condiciones consisten en depositar quinientos pesos en el momento en que se firme el convenio, y la garantía de un premio no menor de diez mil pesos.

Los argentinos, según se cree, están dispuestos a facilitar el dinero y sólo esperan la aceptación de Capablanca. El campeón, según se sabe, desea aceptar el match inmediatamente, pero no adoptará ninguna decisión hasta después de año nuevo.

La razón de la demora, según Capablanca, es que desea dar a Niemzowitsch una oportunidad antes que a Alekhine y Capablanca se cree obligado a cumplir un compromiso contraído ya. Las últimas noticias hacen saber que Niemzowitsch tropieza con dificultades para obtener apoyo en el extranjero, y si deja de cumplir ciertas condiciones para Navidad, entonces Capablanca aceptará el reto de Alekhine.

Todos los aficionados convienen en que un match entre Capablanca y Alekhine despertaría un enorme interés. Hay muchos que creen que si existe algún jugador capaz de suceder a Capablanca en el solo del ajedrez, ese es el maestro Alekhine.

Capablanca, mientras tanto, no se propone permanecer apartado del juego. Aunque sólo ha aparecido en exhibiciones intermitentes desde su victoria en el torneo del lago Hotpacon, se encuentra aún en Nueva York, preparando una activa campaña con el fin de mejorar sus condiciones de juego. Antes de regresar a la Habana para Navidad, como es su costumbre, el campeón hará una excursión por el centro oeste y se trasladará a su patria por la vía de Nueva Orleans.

SE CONTINUARA EN BREVE EL CAMPEONATO NACIONAL AMATEUR DE "HAND BALL"

Se cita por este medio a los señores Delegados de los Clubs inscriptos en el Campeonato de Hand-Ball (Pelota a mano), para celebrar una reunión en la Unión Atlética de Amateurs, el lunes 15, a las cinco y media de la tarde.

El Sr. Ramírez, Presidente de la Federación Nacional de Deportes de Canchas, ruega puntual asistencia, pues en dicha Junta se tratará de reanudar muy pronto el Campeonato de Hand-Ball suspendido a consecuencia de haber desbaratado el ciclón la cancha del Club Ferroviario, en donde se venía celebrando.

KID CHAROL NOQUEO AL CAMPEON SEMIPESADO DE URUGUAY

BUENOS AIRES, noviembre 13.—El boxeador cubano Kil Charol derrotó por knock out al uruguayo Alejandro Trías, campeón de peso semipesado de su país, en el quinto round del encuentro verificado esta noche.

RESULTADO DE LOS JUEGOS DE FOOT BALL AMERICANO CELEBRADOS AYER

Princeton 10; Yale 7.
Brown 21; Harvard 0.
Cornel 24; Dartmout 23.
Notredame 7; Army 0.
Navy 10; Georgetown 7.
Pennsylvania 3; Columbia 0.
George Washington 27; Rand Macon 0.
Lehigh 14; Rutgers 0.
Lafayette 68; Susquehanna 0.
Penn State 9; Rubcnell 0.
New Hampshire 14; Maine 7.
Holy Cross 14; Catholic University 6.
Johns Hopkins 34; St. Johns 0.
Amherst 20; Williams 6.
Colgate 10; Syracuse 10 (tie).
Washington y Jefferson 0; Pittsburgh 0.
Virginia 6; Maryland 6 (tie).
Washington y Lee 13; V.P.I. 0.
Boston College 21; Haskell Indians 21.
Bowdoin 20; Wesleyan 7.
Niagara 21; St.Bonaventure 0.
North Western 38; Chicago 7.
Purdue 44; Franklin 0.
Wisconsin 20; Iowa 10.
Minnesota 81; Butler 0.
West Virginia University 21; Centre 0.
Villanova 7; Carroll University 0.
Hampden Sidney 20; Richmond 7.
Davidson 10; North Carolina 0.
Furman 10; South Carolina University 7.
Iowa State 13; Drake 7.
Illinois 27; Wabash 13.
Missouri 45; Washington University 6.
University of Cinti 13; Wittenberg 15.
Middlebury 43; Vermont 0.
Providence 14; Alfred 10.
New Hampshire 11; Maine 7.
Marquette 19; Auburn 3.
Loyola 13; San Luis University 6.
Willia mand Mary 13; Wake Forest 6.
Tulane 19; Sewanee 7.
Earlhem 8; Ross Poly 6.

M.E.C.D. 2016

HOY SE REANUDA LA CONTIENDA AMATEURS EN EL STADIUM Y EN VEDADO PARK

LA FAJA AMATEUR DEL PESO MEDIO FUE GANADA POR SERGIO RODRIGUEZ, CAMPEON DE ESE PESO DEL EJERCITO

El militar le ganó los cuatro rounds a su oponente Valdés que representaba al club Antilla.—Cabacoff y Fifirifí dieron buenas peleas

Anoche sí fué gente a la Arena Colón a ver discutir la faja del peso mediano a dos muchachos que se tenían ganas de, verdad. Sergio Rodríguez, campeón amateur del ejército, con 150 libras de peso, una sonrisa de "hombre malo" plegando sus labios, y luciendo trusa de hermoso color verde lechuga. Su oponente, Gustavo Valdés, el "toro" del Antilla, con un peso de 151 libras, luciendo medios calzones color azul marino y una muy abundante melena. Tales fueron las principales características de esos dos fuertes peleadores que subieron al ring poseídos del más ferviente entusiasmo por llevarse cada uno la codiciada faja que ofrecía el Club Cubano de Boxeo Amateur al que resultara triunfante.

Actuaba de referee Oscar García, ex boxeador y ex campeón del peso mosca de Cuba, cargo que desempeña Oscar a la caja, el de referée, con la anuencia de promotores, comisionados jueces y fanáticos en general. Este muchacho fué ambién un buen jockey y tiene otros méritos y consideraciones que ostentar ante amigos y admiradores de sus múltiples actividades.

Sonó el gongo y los boxers se fueron a encontrar en medio del encerado donde el militar empezó a demostrar que para algo tenía un guante al extremo de cada brazo, pegando más y mejor a Valdés, que tampoco quedó corto en devolver los golpes tratar de realizar desmía del soldado. El primero y sembarcos efectivos sobre la anatogundo round fueron francamente del militar, pero en el tercero el soldado "se puso bruto" y casi noquea al campeón antillano, al que se salvó únicamente la abundancia de algodón y demás relleno que había en los guantes de Sergio Rodríguez. Y el cuarto y último round fué también del militar que resultó muy crecido frente a su oponente Rodríguez, por lo que no hay que decir que se llevó la faja y quedó allí mismo proclamado campeón amateur del peso mediano de Cuba. La faja es muy bonita, tiene hebillas de oro y otras alegorías del mismo precioso metal. En una cajita apropiada le fué entregada al flamante campeón que salió para su casa con ella más contento que muchacho con zapatos nuevos.

Ahora diremos cómo se desenvolvieron los preliminares y el semi final. La que levantó las cortinas estuvo a cargo de José Font (98 1-2 libras) y Ramón Gómez (102) ganando por puntos Gómez. La segunda entre Gerardo Pruna (118) y Kid Durán (121) resultó un triunfo para este último. René Ríos (126) y Leonel Suárez (126) fué ganada por Leonel por puntos. Alfredo Casals y Reinaldo Rodríguez, 113 y 112 libras respectivamente, fué otra pelea ganada por puntos, siendo Rodríguez el vencedor. La Pantera de San Joaquín, un alias espantable, venció por knockout técnico a Carlos Muñoz. la Pantera tenía 141 y Muñoz 140. Una peleita caliente de verdad resultó la de Kid Cabacoff (118) y Bon Potiuú de (121) ganándola Kabacoff por knockout, haciendo que el público, puesto de pie, lo estuviera diez minutos ovacionando. Otra pelea de cartel resultó la de Gerardo Calvo (133 1-2) y Eladio de la Cuesta. A Gerardo le llaman sus amistades "Fifirifí", nombre de guerra que demostró poseer con gran tesón poniendo en las peores condiciones a de la Cuesta, apellido en desgracia, al que venció por knockout técnico en el primer round, le rompió sobre la ceja haciendo que la colorada saliera presurosa y se esparciera sobre el rostro de Eladio. Este fué el encuentro semi final, el referée levantó el remo derecho de Fifirifí proclamándolo vencedor.

ESPECIFICO DE LEONARDI
NUM 1
CURA
ENFERMEDADES SECRETAS
y FLUJOS recientes o crónicos en un período de 3 a 5 días. Es rápido, seguro y sano.
UN PREVENTIVO INFALIBLE.

GEORGE J. DAY VENDRA A LA HABANA ESTE AÑO CON BUENOS CABALLOS DE PURA SANGRE

BALTIMORE, Nov. 13. (AP)—George J. Day, de la firma Day indicator Company, de Nueva York, está haciendo preparativos para hacer un viaje a la Habana con los ejemplares Nimrod, Jimtonn, Lady Glasner y Jacques. El trainer lo será Bob Jackson que correrá con los colores de Pat Scranton tan conocidos en Oriental Park.

El cloarker cubano Morales Coello informó hoy a la Associated Press que los jockeys Carl Horwath y Johnny Shanks montarán los caballos del sportman Mr. J. F. Boyle, durante la temporada invernal

Se anuncia que la próxima semana sale un apreciable contingente de ejemplares con destino a la Habana, quedando pendientes otros tres embarques no menos importantes.

LO QUE PARECIA UN ESCON CONVIRTIOSE EN CINCO CARRERAS

Y así ganaron los Alacranes y los que le jugaron su dinero a los azules

Alacranes y Red Sox jugaron ayer en el Stadium, ganando los primeros con anotación de 7 por 3.

El juego, en su parte artística, dejó bastante que desear, pero en cambio el público que asistió a Gloriéta se divirtió mucho con la violenta camisa, cuello, corbata y pañuelos del conductor número 497, quien tocaba un "xiblatú" de amolador cada vez que se cometía un error. Tuvo oportunidad de tocarlo muchas veces aún cuando no lo parezca así por el score que publicamos más abajo. No hay cosa que engañe más que un score. Ayer mismo, en el primer inning Baró dió un batazo por segunda, que fué un error clarísimo de Oscar Rodríguez y sin embargo aparece en el score como hit. ¡Delicias de la anotación!

El juego estuvo reñido hasta el séptimo inning, pero en el octavo, con dos outs y las bases llenas, Lundy roleteó por el short, pero hubo casi un priving general en el infield de los Red Sox y no se sacó el out que hubiera completado el skunk, anotando Thomas, en cambio, una carrera y quedándose otra vez las bases congestionadas, las cuales fueron limpiadas al dar un hit Johnson por el left field que se convirtió en "triley" porque la bola fué a caer en la pendiente que hay por ese lugar. Después Gutiérrez dió hit también a una bola pitcheada de globito por Eckelson, que ya estaba modesto, y tienen ustedes explicadas las cinco carreras que dieron al traste con los dineros de los fanáticos que le jugaron a los Red Sox.

Hoy juega el Mariañao, pero sin Dihigo, que está jugando en "Almendares Park".

Score:

ALACRANES

	V.	C.	H	O.	A.	E.
Thomas, lf.	5	2	0	4	0	0
Baró, rf.	4	0	1	1	0	0
Montalvo, cf.	5	1	2	6	0	0
Cavi, 1º.	3	2	1	8	0	0
Lundy, ss.	4	1	1	1	4	0
Jhonson, 2º.	4	1	1	6	4	0
Gutiérrez, 3º.	4	0	2	0	3	0
Larza, c.	4	0	1	1	0	0
Tuero, p.	4	0	2	0	1	0
Totales.	37	7	11	27	12	0

HABANA

	V.	C.	H.	O.	A.	E.
Ramos, rf.	3	1	1	5	0	0
J. Rodríguez, 1º.	3	0	1	8	1	0
Marcell, 3º.	3	1	1	2	0	0
Charleston, cf.	4	0	0	3	0	0
O. Rodríguez, 2º.	4	1	2	2	2	0
J. Pérez, lf.	3	0	2	2	0	0
Quintana, ss.	4	0	1	3	8	1
Pedroso, c.	4	0	1	1	1	1
Eckelson, p.	2	0	1	1	1	0
Arango, x.	1	0	1	0	0	0
Domínguez, p.	0	0	0	0	0	0
Guerra xx.	1	0	0	0	0	0
Totales.	32	3	11	27	13	2

Anotación por entradas:

Alacranes.	011	000	050	7
Habana.	100	000	002	3

SUMARIO:

Two base hits: Ramos, Montalvo, J. Rodríguez, Marcell.

Sacrifice hits: J. Rodríguez, Marcell, Ramos.

Bases robadas: Carr, Thomas, Baró

Double plays: O. Rodríguez a Quintana a J. Rodríguez.—Tuero a Lundy a Carr Lundy a Jhonson a Carr—Johnson (s. a.).

Struck outs: Tuero, 1; Eckelson, 1; Domínguez, 0.

Bases por bolas: Tuero 1; Eckelson 2; Domínguez 0.

Passed Balls: Pedroso.

Umpires: Gutiérrez (home); Cubillas (bases).

Anotador: Julio Franquiz.

Observaciones: Hits a Eckelson 10 en 8 innings y 33 veces. x bateó por Eckelson en el 8º.—xx bateó por Domínguez en el 9º.

CAMPEONATO DE CARAMBOLA LIBRE

Mañana a las 8 de la noche empiezan las eliminaciones en la tercera categoría. Luis Rodríguez, el "Oso" asturiano jugará con Antonio Puga Después jugará Gustavo Lasa. Estos son los tres que empitaron. Comerma volvió a entrenarse al campo.

Mañana a las ocho de la noche empiezan las eliminaciones de la tercera categoría. Luis Rodríguez y Antonio Puga, a doscientas carambolas. En estos días también se decidirá la segunda categoría pues Emilio Comerma, que anda por el campo llegará en estos días para jugar el partido que le falta. Después del partido de mañana lunes, el ganador jugará con Gustavo Lasa y se decidirá el campeón de la tercera categoría.

El partido de hoy es el siguiente: Tercera categoría: 200 carambolas, Luis Rodríguez vs. Antonio Puga.

En su oportunidad publicaremos el resultado de este partido.

REANUDAN SU JORNADA LOS AMATEURS EN TERRENOS DE CARIBES Y MARQUESES

El descanso traerá forzosamente muchas sorpresas en el resto de la temporada.—Los brazos de los pitchers deben de haber sufrido más que la vistilla de los bateadores.—El chasquido de la pelota al chocar con la bola pondrá de nuevo al rojo vivo el interés de los fanáticos

Reanúdase el baseball entre los aficionados, aunque sin estar el entusiasmo tan despierto como cuando el Vedado le arrebató el primer lugar a los osos negros de la Policía. Ello lo impide el viaje mas o menos desastroso que han dado nuestros atletas por Méjico, en que a esta altura no sabemos si se han adelantado las bases para futuras competencias en la Habana, a las que seguramente concurrirán menos naciones aún de las que adornaron con la presencia de sus atletas los primeros Juegos Deportivos Centro-Americanos.

En el estadio Nacional solo desfilaron cubanos, mejicanos y guatemaltecos, estos últimos en muy escaso número, pero, con todo, mas nacionalidades asistieron a la capital azteca que los que mostrarán las habilidades atléticas de sus hijos si la Habana sirve de teatro a los segundos Juegos Deportivos. Los que no pudieron acudir a Méjico, mucho menos han de hacerlo, perdida la fe y el entusiasmo, a la Habana.

Por tanto, visto los resultados, perjudicial ha resultado nuestra invasión mejicana, por lo menos en cuanto al baseball amateur se refiere, interrumpiendo el curso de un campeonato que, viento en popa, atraía a sus juegos dominicalmente un inmenso público, ya interesado por el curso de los acontecimientos, y que ahora tiene que tornar algo friamente hasta que se les caliente la boca por el chasquido del bate al chocar con la pelota y el vuelo del guante que va en su busca.

APRETADA SITUACION

Sin embargo, no es cosa segura que los fanáticos acudan sin entusiasmo hoy al Estadio Universitario y a los grounds de los Marqueses, pues faltan tan pocos juegos y tan apretada es la situación de los leaders que un resbalón nada más es necesario para que la pareja perseguidora de Caribes y Yátistas, den alcance a los que gozan merecidamente de los honores del favoritismo.

Salvo el mal precedente sentado de interrumpir un campeonato nacional, se reanuda este hoy con la seguridad de que un inmenso público, por la ausencia de otros espectáculos, invadirá ambos campos de juego.

Lo problemático es como se hallan en preparación las novenas contendientes, aunque es seguro que los atletas que dieron el viaje a Méjico deben venir, pues los estudios y el trabajo no se los habrá impedido, en excelentes condiciones. En cambio, los que se quedaron, que constituyen la inmensa mayoría, al ver partir a sus compañeros, sin fijarse en lo rápido que transcurre un mes, desatendieron un tanto las prácticas, por lo cual es muy posible que veamos muchas sorpresas en los siete domingos que faltan, pues la forma demostrada por los teams antes del paseito por la república azteca ha de sufrir radicales cambios.

CAMBIO DE PANORAMA

Algunos jugadores no figurarán en los line-ups, habiéndose fortalecido varios equipos mientras se debilitan otros. Así pues, al lanzarse hoy la voz de "Play Ball!, nada de extraño tenía que variara el panorama y lo teams de la segunda división dieran soberanas palizas a los que por derecho propio figuran en preferente lugar.

Lo anterior no quiere decir, sin embargo, que debemos buscar el ganador fuera de Marqueses, Osos Negros, Caribes y Yatistas, pues quedan demasiado pocos encuentros para permitir que un Club Atlético sea al final el guardián del primer puesto. Más aún, si nos atenemos tan solo a la fría materialidad de los números, el campeonato está decidido ya entre dos clubs: Vedado Tennis y Atlético de la Policía.

Posible es que uno de los dos sufra un slump y resbale escalafón abajo, pero ya es bastante más difícil que una cáscara de plátano coja a los dos y aproveche esta oportunidad uno de los aspirantes, que en el presente caso deben de ser Caribes o los chicos del Yacht.

PITCHERS O BATEADORES

Problemático resulta cual ha de resultar más perjudicado por las vacaciones tomadas: los ojos de los bateadores o el brazo de los pitchers. Nosotros nos inclinamos a creer que estos últimos, pues las pupilas siempre han podido mantenerse en training boulevardeando, sobre todo los sábados, por la hoy predilecta calle de San Rafael.

Atlético y Loma; Universidad y Fortuna; Marqueses y Pulgarcitos; Osos Negros y chicos del Yacht; he aquí los contendientes de hoy, y según los moldes y los antecedentes de las tres cuartas partes fenecida tmporada, solo en el último desafío podía existir latente el elemento de duda, pues de antemano parecerían definidas las derrotas de Bolshevikis y Blanqui-Negros, y pocos podrían darle un chance al Ferroviario de hacer descarrilar la locomotora con que avanza tambor batiente el V. T. C.

De todas maneras, nuestras dudas acerca de la preparación de los clubs y el efecto que le habrá causado el descanso forzado, quedará prontamente resuelto en breves horas al tomar de nuevo, el fanático, el interés al rojo vivo que parecía cubierto de las cenizas del olvido.

Van delante Marqueses y Osos Negros; Caribes y Yatistas los persiguen, los demás integran el coro que hará su mayor esfuerzo por atravesarse en el camino de los que hoy, llenos de esperanza, corren presurosos a batir el cobre desde la 1 p. m. en el Stadium y los terrenos de Calzada y 16.

DE AJEDREZ

(Por Evelio BERMUDEZ)

ALEKHINE ANUNCIO A VILLEGAS MATE EN SIETE JUGADAS.—EL AJEDRECISTA ESLAVO CREE HABER JUGADO SU MEJOR PARTIDA EN LA ARGENTINA

La partida entre el señor Alekhine y el señor Benito H. Villegas, profesor de ajedrez del Jockey Club de Buenos Aires, disputada en los salones de la mencionada sociedad, fué la mejor y más brillante de todas las jugadas por el notable profesor eslavo en Buenos Aires.

Alekhine, cuya evidente superioridad sobre los aficionados argentinos está fuera de toda duda, no había hallado hasta el presente ocasión de manifestar, en su máximo esplendor, las eximias dotes imaginativas y lógicas que constituyen su patrimonio ajedrecista. Sea porque le jugaran muy bien, o demasiado mal, o porque las posiciones no se presentasen, lo cierto es que el maestro moscovita no había desplegado entre nosotros, por lo menos en el mismo grado que se advierte en las partidas extranjeras que le conocemos, todo ese maravilloso espíritu de arriesgada energía, dentro de una verdadera solidez real, que constituye su principal y más brillante característica. Villegas ha provocado esa hermosa exhibición.

En el sorteo preliminar le volvieron a corresponder las blancas al maestro, como si el azar, desdeñando su papel nivelador, estuviese empeñado en favorecer al más fuerte.

Alekhine jugó una apertura de dama, correctísima iniciación que en manos del maestro, su más inteligente conocedor, se torna formidable. Villegas eludió la lucha en terrenos demasiados familiares a su adversario, para no añadir a la superioridad personal del maestro otro factor de triunfo que serían sus inextinguibles y originales conocimientos del planteo. La actitud de Villegas fué muy lógica, pero no reparó en que la improvisación, constituye también el fuerte de Alekhine.

"Me gusta que me jueguen novedades, porque así debo meditar con atención desde el principio, estoy en la partida desde las primeras jugadas, para poder resolver los problemas teóricos preliminares que se me plantean".

(Cortesía del señor Oscar García Vega, consecuente amigo y gran ajedrecista de la "Crítica" de Buenos Aires).

GAMBITO DE LA DAMA REHUSADO

(Defensa Stamma)

Dr. Alekhine	Villegas
BLANCAS	NEGRAS
1.—CR3A.	P3R
2.—P4A	P4D
3.—P4D	

Las blancas han "despistado". Sus dos primeros movimientos parecen revelar la intención de plantear una apertura Zukertort-Reti, pero el último lleva la partida a un gambito de la dama defendido con P3R, procedimiento defensivo que ya aconsejara Stamma en 1737.

3.— .. .. A5C, ch.

Esta jugada, aunque realizada un poco más tarde, es frecuente en algunas partidas de Marshall. Presenta, sin embargo, la desventaja teórica que señalara Reti cuando hizo su inteligente distinción entre el alfil "bueno" y el alfil "malo": las negras, en casi todas las variantes, se verán forzadas a cambiar su AR, que corre sobre las casillas de color distinto al de aquellas en que están fijados sus propios peones; se verán constreñidas, pues, a ceder su "alfil bueno".

Villegas, con esa pintoresca vehemencia que le caracteriza, pedía a gritos el nombre del inventor de la jugada... A5C jaque, "para ir a matarlo". Alekhine le tuvo que responder: "Pero, señor, si nadie la ha jugado antes que usted! Así que, como no cometa un suicidio..."

4.—C3A P4AD
5.—PAxP .. .. DxP
6.—A2D.. .. .. D1D
7.—P3TD .. .. AxC
8.—AxA .. .. PxP
9.—CxP CR3A
10.—C5C .. .. DxD ch. ?

Esto es un error. La jugada era C3A con posición muy defendigle.

11.—TxD C3T
12.—C6Dch R2R
13.—P4R C4A
14.—P3A T1D
15.—P4CD!! .. ..

La jugada más notable de toda la partida. Alekhine prepara una magnífica combinación de alto vuelo, que se hará efectiva si las negras le capturan el caballo que tiene destacado en el punto de vanguardia 6D; veamos: 15... TxC; 16: TxT, RxT; 17: P5Rch, R4D; 18: PRxC, C5T; 19: PxP, A2D; 20: A6A con la amenaza inevitable de A3D, AxPTR y P8C!

15.—.... .. .. CD2D
16.—A2R C1R
17.—CxC .. .. TxC
18.—AxP T1CR
19.A6T .. .. TxP
20.—A4AR .. .. T1CR?
21.—A6D, ch. R3A
22.—P4A C3C
23.—R2A A2D
24.—TR1C A3A
25.—A3D T3C

Mala pero obligada. La jugada anterior era sólo un paliativo para evitar el mate.

26.—P5C .. ..

Alekhine, con el juego ganado de cualquier manera, se afana en hallar una posición de mate, para cerrar la partida con un broche espectacular.

26.—.. .. .. A1R
27.—P5R, ch... .. .. R2C
28.—AxT.. .. .. —PTxA
29.—P4TD.. .. .. A2D
30.—A7R C4D
31.—A6A, ch. R1A
32.—T4C .. .. CxA
33.—PxC A1R

Aquí el gran maestro ruso meditó un instante: luego, con toda seguridad, anunció: "¡Mate en 7 jugadas!", de la siguiente manera:

34: T4T, R1C; 35: T3D, T1A; 36: TD3TR, T7A ch; 37: R1R, T7R ch; 38: RxT, AxPch.; 39: PxA y a cualquier cosa 40: T8T mate. Si 37... T8Ach; 38: R2D, T7Ach; 39: RxT y también a cualquier respuesta 40 T8T mate.

Alekhine declaró después, que se hallaba muy satisfecho del juego desarrollado; que se trataba de una partida correcta, lógica y enérgica "una partida bella y limpia".

JOE GLICK HIZO TABLAS CON MIKE BALLERINO EN UN BOUT CELEBRADO ANOCHE EN N. Y.

NUEVA YORK, noviembre 13 (A. P.)—Joe Glick, de Brooqlyn, con un peso de 132 libras, hizo tablas con Mike Ballerino de Bayonne, N. J., de 129 1-2 libras, en el bout principal de la lucha celebrada esta noche en Ridgewood Grove Sporting Club.

Bobby Barrett de Phila y Joey Silvers, de Brooklyn, peso welter los dos, también empataron en un bout a 10 rounds.

INCA FUE EL VENCEDOR EN LA CARRERA DE UNA MILLA QUE SE CORRIO EN LIVERPOOL

LIVERPOOL, noviembre 13. (A. P.) El Weisdorn, del barón Oppenhelmer, primer caballo de carreras que compite en una pista inglesa desde la guerra, ocupó el segundo lugar en las competencias por la copa Grossvenor con premio de 1.000 libras esterlinas. La carrera, de una milla fué ganada por Inca, de Reid Walker, y el tercer lugar lo alcanzó Purple Shade, de Mrs. Bancroft.

INTERESA A LOS ATLETAS CUBANOS

LA MEDALLA PARA EL DR. ARTURO SANSORES

Días pasados, en una de sus **Crónicas de Esgrima**, nuestro compañero AIZ, lanzó la idea, magnífica, de que por medio de una suscripción entre los atletas cubanos que fueron a Méjico a competir en las Olimpiadas Centroamericanas, se adquiriese una medalla con que obsequiar al doctor Arturo Sansores, Capitán Médico de la Marina Nacional Cubana, y que fué un fiel guardián de la salud de nuestros compañeros en tierra azteca.

La idea ha tenido magnífica acogida, ya que, además, democrática y económicamente, se ha indicado como única la cantidad de una peseta para cada individuo que desee contribuir a la adquisición de ese justiciero recuerdo que será, también premio a las bellas cualidades que adornan al doctor Sansores.

Una vez cerrada la suscripción, que lo será a mediados del entrante mes de diciembre, publicaremos la lista de los que se han adherido, a la idea de nuestro compañero AIZ.

Mientras tanto, pueden los atletas cubanos y los amigos del doctor Sansores, acudir, diariamente, de 6 a 8 de la noche, a la Sala de Armas Alesson, entresuelos de Payret, para sumarse, con su correspondiente peseta, a la lista ya numerosa de admiradores del doctor Sansores que desean testimoniarle, en esa forma, su simpatía y agradecimiento.

EN EL COUNTRY CLUB DE LA HABANA

Terminó el Torneo de Handicap de Otoño que se estaba celebrando en el C. C. de la Habana con la derrota en el match final del señor Enrique Dolz por el señor Guillermo Lawton Jr.

Desde que se están jugando torneos en el Country Club de la Habana no se recuerda un partido más reñido que el que jugaron los contendientes de este último.

El partido que, por ser los finales, estaba señalado a 36 hoyos de los cuales habían de jugarse 18 por la mañana y 18 por la tarde, recibiendo el señor Lawton en cada 18 hoyos dos stocks de ventaja o sea cuatro strokes en total, terminó en un empate inesperado pues estando el señor Lawton un hoyo arriba al jugarse el hoyo 36, perdió este hoyo al fallar un pequeño "put" en el último green.

Para decidir el empate se jugaron 18 hoyos más ganando finalmente el señor Lawton por el margen de dos hoyos y uno por jugar.

Terminado el partido les fué hecho entrega por el Comité de Terrenos, a los contendientes las copas correspondientes al ganador y "rumer-up", respectivamente.

UN BATAZO . . . . . .

Viene de la página DIECINUEVE

ALMENDARES

	V.	C.	H.	O.	A.	E.
J. López, 2b.	3	0	1	4	5	0
Marsans, 1b.	4	0	0	9	0	0
Dreke, cf.	4	0	0	1	0	0
Atan, rf.	1	0	0	0	0	0
Alonso, cf.	3	1	1	4	0	0
Brown, c.	4	1	2	2	0	0
Salvat, ss.	3	1	0	2	3	0
Hernández, p. rf.	3	0	0	1	1	0
Solís, 3b.	3	0	1	1	2	0
Pedemonte, p.	3	0	0	0	0	0
L. Boada, x.	1	0	0	0	0	0
Totales.	32	3	4	24	11	0

HABANA

	V.	C.	H.	O.	A.	E.
Gutiérrez, cf.	4	1	1	1	0	0
Estrada, rf.	4	0	0	1	0	0
Wilson, 1b.	3	1	2	9	0	1
Dihigo, ss.	3	1	2	2	5	0
Herrera, 3b.	4	0	1	2	2	0
Rojo, lf.	4	2	2	2	0	0
González, c.	3	1	1	7	0	0
García, 2b.	4	1	1	3	0	0
Streeter, p.	3	1	0	0	1	0
Totales.	32	8	10	27	8	1

Anotación por entradas ..

Almendares..	020	001	00	—3
Habana..	070	001	00	—8

SUMARIO

Home runs. Gutiérrez; Wilson

Two base hits: Dihigo; Brown.

Bases robadas: Rojo.

Double plays: Salvat a López a Marsans.

Struck outs: Streeter 6; Hernández 0; Pedemonte 1.

Bases por bolas: Streeter 5; Hernández 2; Pedemonte 1.

Dead balls: Hernández a Dihigo

Passed balls: González 2

Tiempo: una hora 30 minutos.

Umpires: González (home); Magriñat (bases).

Anotador: Hilario Fráncuiz.

Observaciones: hits a Hernández, 5 en 2 innings y 10 veces al bat. x bateó por Solís en el noveno. Lo perdió Hernández.

BRILLANTE FIESTA CELEBRADA ANOCHE EN EL CENTRO DE DEPENDIENTES, CON MOTIVO DE ENTREGAR LOS PREMIOS

Que obtuvieron los vencedores en el torneo de ajedrez inter-social.—El señor Quesada jugó contra diez ajedrecistas en una simultánea

En los salones de la Asociación de Dependientes del Comercio de la Habana se efectuó anoche una simpática fiesta de ajedrez con el objeto de repartir los premios del pasado torneo, en el que resultó campeón guel Michelena.

el distinguido compañero señor Mi-

A las nueve p. m. dió comienzo el acto bajo la presidencia del señor Rentería, quien estaba rodeado de distinguidos miembros de la Directiva de dicha Asociación, entre los que se contaban el señor Canales, presidente de la Sección de Recreo y Adorno, y los señores Pestana, Villalonga, Carríazo y otros.

El señor Pestana pronunció un discurso bellísimo y de acuerdo con el fin de la fiesta, abundando en imágenes preciosas y citas históricas que la concurrencia supo premiar con nutridos aplausos.

Germán Varela, gran jugador, siguió al señor Pestana en el uso de la palabra, leyendo al final frases famosas de maestros y sanos y buenos consejos para los aficionados. Esta última fase de su discurso fué inspirada por el señor Eduardo García Nattes, director de Ajedrez, y a quien se debe el éxito, tanto del torneo como de la fiesta de la noche.

Por último, el señor Eloy Guerra habló sobre la importancia del acto con su acostumbrada pericia y brillantes dotes de orador.

El primer premio que se entregó correspondió a la señorita María Teresa Mora, considerada como la mejor jugadora del mundo entre las damas, según testimonio de José Raúl Capablanca, Campeón del mundo. Dicho premio consistió en una artística medalla, deuda que había contraído el Centro en un torneo anterior al recientemente celebrado.

Luego se procedió a proclamar campeón del Centro de Dependientes al señor Miguel Michelena, meritísimo jugador. El señor Michelena recibió una medalla preciosa y algunos libros. También recibieron premios los señores Rodríguez Carríazo, García, Carús y el doctor Armada.

Finalmente las damas y caballeros allí congregados pasaron a otro salón convenientemente preparado para que el señor Juan A. Quesada jugara simultáneamente contra diez fuertes amateurs, anotándose siete victorias, una derrota y dos tablas. Merecen mención especial el señor Varela, quien ganó su partida y el señor José Fernández Guerra, gran jugador de ajedrez que llamó la atención por su juego brillante en el que abundaron las emociones.

La concurrencia fué obsequiada espléndidamente y todos estaban conformes en que las competencias de ajedrez del Centro de Dependientes deben repetirse con más frecuencia.

$5
PLUS-ULTRA
EL DIARIO ofrece a sus abonados la mejor revista del mundo.
Recorte este cupón y preséntelo con el recibo de suscripción al DIARIO DE LA MARINA, en el establecimiento "ROMA", Avenida del Brasil entre Zulueta y Monserrate.
Por $5.00 recibirá "Plus Ultra" durante un año. Pida una muestra y le será enviada al recibo de 40 centavos, en sellos de correo.

CASIMIRES INGLESES
BELWARP
REGISTERED TRADE MARK
CADA CORTE LLEVA LA MARCA DE FABRICA
Toda tela "BELWARP" y "FAVORITA" no es simplemente una tela teñida; es una tela pasada por un proceso, garantizándola contra los efectos de los elementos
SOL AIRE MAR
fabricantes. SIR TITUS SALT, BART, SONS & CO. LTD.
SALTAIRE, INGLATERRA
DE VENTA POR SUS EXCLUSIVOS IMPORTADORES
SOBRINOS DE NAZABAL
MURALLA, 70

ELEFANTICOS
El 5 El 5 El 5
CIGARROS ESPECIALES
¿FUERTES Y SABROSITOS?
CIGARROS ELEFANTICOS

THE Thompson SHOE
REG. U.S. PAT. OFF.
Si se compara un par de zapatos THOMPSON con calzado de otra marca se advertirá enseguida su estilo elegante y perfecta terminación. Use THOMPSON e irá bien calzado.
Horma FREEFIT
THOMPSON significa calidad
THOMPSON BROS. SHOE CO. BROCKTON

KREMENTZ PLATE
25 CTS.
Krementz
garantizados para siempre
CALIDAD ES ECONOMIA
Todo botón KREMENTZ está garantizado para durar toda la vida. Si no da satisfacción por cualquier motivo, un nuevo botón se da en cambio gratis. Nunca pone manchas verdes en la piel. Fíjese que el nombre KREMENTZ esté estampado en cada botón.

Pruebe el VERMOUTH "FERRERO"
DISTRIBUIDORES: FRANCISCO TAMAMES S. en C., OBRAPIA 63 y 65. TELEFONO A-3316

M.E.C.D. 2016

En Diciembre Comenzarán las Regatas Eliminatorias de los Star Class

Falta Juventud en el Cuerpo de Lanzadores de los "Yankees" de Miller Huggins

NUEVA YORK, Noviembre 4.—Esos brillantes Yankees estuvieron a un error de ganar el campeonato mundial de base ball, y sin embargo existe la impresión de que tendrán que darse por muy satisfechos si logran terminar en cuarto lugar, en la campaña que librarán en la Liga Americana en 1927.

Parece un atrevimiento el colocar entre los que "también corrieron", a un club que ha estado a una jugada del campeonato mundial en la temporada anterior, pero este atrevimiento parece estar justificado en el caso de los muchachos del coronel Ruppert.

El team de Ruppert ganó en 1926 porque la suerte lo favoreció, pero en 1927 se vera apurado

De alguna manera lograron triunfar en la lucha de la Liga Americana llegando a ocupar el primer puesto en la temporada de 1926 ayudados en gran parte por una suerte loca como jamás ha tenido otro club alguno. Si todos los juegos de base ball se decidiesen por el mérito, trabajo, hubiesen pasado los Yankees para ocupar el tercer lugar de la Liga.

La edad ha determinado al team, en lo que al cuerpo de lanzadores se refiere. Y cuando se considera que el pitching es el de 70 por ciento de una novena es evidente que los Yankees, quienes apenas pudieron llegar a la cabeza de los clubs al aproximarse el mes de octubre, están completamente relegados a los puestos inferiores para el año de 1927.

Considerando la edad de los lanzadores Yankees para 1927, tenemos:

Pennock	33
Shewkey	37
Shoker	35
Reuther	34
Hoyt	28
Jones	35

Deduciendo a Hoyt de ese grupo y tenemos como resultado a cinco lanzadores cuyas edades arrojan un promedio de 35 años. Si treinta años es el comienzo del fin entonces estos cinco han terminado ya como factores en el base ball.

Pero desde luego, que algunos hombres pueden a los 33, 34 y 35 años trabajar y seguir dando resultado. Pennock puede tener un buen año en 1827, pero lo más probable es que tenga una temporada regular. Reuther parece que ha llegado al final de su carrera en las Mayores. El único valor de Shawkey és como pitcher tapón. Jones parece que ha patinado en dirección de los que llevan el rótulo "fueron". Y Shocker aun cuando puede tener un buen año, no debe haber tomado en consideración para realizar grandes cosas en 1927.

Hoyt, el joven de este grupo de veteranos, está aun en su apogeo como jugador de base ball. Y sin embargo, Hoyt es un lanzador espasmódico. Tiene sus juegos buenos y sus juegos malos; sus buenas temporadas y sus malas temporadas. No se puede contar mucho de él.

Los Yankees tienen algunos lanzadores jóvenes que prometen. Pero ninguno de ellos promete ocupar el puesto de Pennock, el de Shocker, Shawkey o Jones, cuando éstos estaban en su apogeo. En realidad ninguno de ellos es tan bueno en la actualidad como esas estrellas que ya están en su ocaso.

Y por ello la perspectiva para los Yankees en 1927 es mala. Lo mejor que puede esperar y ello teniendo suerte rgular, es terminar detrás del Phila, Cleveland y Detroit. Sn suerte quizás no llegue al sexto puesto.

El famoso "punch" de los Yankees quizás no sea tan potente en 1927 como en otros años. Ruth el fenomenal slugger de los Yankees, ha tenido una temporada maravillosa en 1926. Pero parece que es el último destello de una estrella que está a punto de eclipsarse. No es probable que Ruth vuelva a batear jamás tantos home runs y alcance un promedio tan alto en el batting como el de este año.

El Bambino, al igual que los lanzadores Yankees está envejeciando. Tiene 32 años y cuando comience la temporada de 1927 tendrá 33 años, ha estado jugando al base ball desde el 1914, cuando en una misma temporada jugó con el Baltimore, el Providence y luego visitó el uniforme de los Red Sox. Así es que 1927 señalará su décima cuarta temporada en las Mayores.

Ruth parece que servirá aún durante cuatro o cinco temporadas más. Pero no será la estrella entre las estrellas durante esos cinco años. Todo tiene su fin en esta vida y así ha de suceder con el poderío de Babe Ruth. Quizás lo realizado en 1926 sea el último trabajo brillante de su espectacular carrera.

Meusel y Combs son aún jóvenes y tienen aún cuatro o cinco temporadas por delante cuando menos, pues Meusel tiene 28 años y Conmbs 24. Y el cuadro de los Yankees con Gehrig en primera, Lazzari en segunda, Koenig en short y Mike Gazzela y Joe Dugan en tercera tiene además de la juventud, una fuerza en el "batting".

Pero detrás del home hay una debilidad que anula la potencia del cuadro. Bengough es un buen catcher y también lo es Collins. Los dos son jóvenes y sin embargo Hank Severeid a los treinta y cinco años fué mejor catcher en 1926 que cualquiera de los dos. Y si Hank viejo y lento es mejor que cualquiera de los catchers jóvenes, que es lo que sucederá detrás de home de los Yankees cuando Hank se vea obligado a abandonar el puesto?

El Sombrero de los Elegantes

Ultimos Modelos de Estación

Gorras KNOX

Yaron Dandy

Vea los famosos "Stetson", "Borsalino" y "Famous Ferrero".

"PAYRET HAT STORE"
LA CASA DE LOS ARTISTAS
Prado 93A. Teléfono A-6367
HABANA

11357 8 d-12.

DELANEY VENCEDOR POR PUNTOS SOBRE JOHNNY RISKO

MINNEAPOLIS, Estado de Minnesota, noviembre 13. (U. P.) Jimmy Delaney, pugilista de San Pablo, derrotó por puntos a Johnny Risko en una pelea celebrada aquí a diez rounds esta noche. Delaney ganó cuatro rounds, el segundo, el tercero, el cuarto y el séptimo, y Risko dos, el sexto y el noveno. Los cuatro restantes se declararon empatados. La pelea fué rápida. Pesos: Delaney 173 libras y Risko 190.

Muy importantes acuerdos tomó la Federación Internacional de yates Estrellas con relación a la próxima temporada invernal

SE DISCUTIRA LA COPA CUBA QUE TIENEN LOS RATZEY

En la Junta celebrada por la Asociación de Yates Estrella el pasado día 7 de Noviembre, se tomaron por unanimidad los siguientes acuerdo:

PRIMERO: Celebrar las regatas internacionales de yates Estrella en opción al Trofeo "Cuba", donado por el Gobierno de Cuba y por la Comisión Nacional del Turismo en una serie de siete regatas, de las cuales tres serán en opción al Trofeo "Cuba", tres regatas libres en opción a la copa donada por la Casa "Bacardí" y la última, una regata de teams entre cuatro barcos americanos y cuatro barcos cubanos, debidamente seleccionados.

SEGUNDO: Que el programa de las regatas sea el siguiente:

Jueves 27 de Enero—Primera regata libre, en opción a la Copa "Bacardí".

Viernes 28 de Enero.— Primera regata por el Campeonato en opción al Trofeo "Cuba".

Sabado 29 de Enero. —Segunda regata en opción a la Copa "Bacardí".

Domingo 30 de Enero.— Segunda regata del Campeonato en opción al Trofeo "Cuba".

Lunes 31 de Enero. —Día libre para regatear cualquiera de las regatas anteriores que no se hubiere podido celebrar por el estado del tiempo o por cualquier otra razón. Si no fuere necesario, se descansará en este día.

última regata en opción a la Copa "Bacardí".

Miércoles 2 de Febrero. —Tercera y última regata del Campeonato en

Jueves 3 de Febrero. —Regata de "teams" de cuatro barcos americanos contra cuatro barcos cubanos, y además, al mismo tiempo, regata libre para todos los demás barcos que no constituyan el "team".

Viernes 4 de Febrero.— (Por la noche). Gran banquete final de despedida a las flotas visitantes.

TERCERO: Celebrar cinco regatas eliminatorias dentro de la Flota de la Habana para elegir al que deba representar a Cuba en la regata en opción al Trofeo "Cub". Estas regatas se celebrarán los domingos 5, 12, 19, 25 (Día de Páscuas) y 26 de Diciembre.

En caso de que hubiera que regatear nuevamente, por no haberse podido celebrar alguna de las regatas en los días fijados, se utilizará el domingo 2 de Enero, o cualquier sábado intermedic, a opción del Comité de Regatas.

Los premios de estas regatas se obtendrán de los que fueron donados para las regatas de yates Seis Metros que no se pudieron efectuar por haberse destruido la mayor parte de dichos barcos en el reciente ciclón.

El señor Guillermo Alamilla manifestó haber hablado con cada una de los donantes de dichas copas y haberse éstos mostrado conformes con que se diera ese destino a los citados premios.

CUARTO: Designar como Comité de Regatas local de la Asociación de Yates Estrella, a los siguientes señores:

John Washington, Peter Morales, Peter A. Schellens, Charles R. Stoddar, Bartolomé Pons, Rafael Posso y Miguel A. Riva.

El señor Washington será el Presidente de este Comité de Regatas y quedra; encargado de que siempre concurran a cada una de las regatas por lo menos dos de los jueces indicados, para que sirvan uno de juez de ruta y otro de juez de salida y llegada.

QUINTO: Dar tres premios para primero, segundo y tercer lugar a los barcos que lleguen en ese orden en cada una de las seis regatas en opción al Trofeo "Cuba" y a la Copa "Bacardí".

Dar un premio para cada uno de los cuatro patrones del team que gane la regata de esa clase. Dar un premio al "crew" del barco que gane la regata internacional. Y dar por último, un premio al barco ganador de la regata libre que se celebrará al mismo tiempo que la regata de team entre los barcos americanos y cubanos.

SEXTO: Extender una invitación especial a la Flota de Cienfuegos, para que mande a estas competencias no solamente el barco ganador de sus eliminaciones para contender por el Trofeo "Cuba", sino también otros barcos que contiendan en las regatas libres y en las que se celebrarán en opción a la Copa "Bacardí".

SEPTIMO: Designar a los señores Gregorio Bibal, Peter Morales, Rafael Posso y Antonio Puente, para que se entrevisten con los dueños de botes motores y cruceros con objeto de solicitar su cooperación y concurrencia a las regatas, especialmente a la que se celebrará el domingo, 30, por la mañana.

OCTAVO: Designar al señor Rafael Posso para que obtenga del Jefe de la Marina Nacional las lanchas que se puedan conseguir para transportar los yates hasta los lugares de partida y demás que se estime conveniente, recomendando que sean embarcaciones más bien pequeñas.

NOVENO: Dar las gracias al señor Facundo Bacardí, por la Copa prometida por la Casa BACARDI, para las regatas libres que se celebrarán.

DECIMO: Que el team cubano será integrado por un barco representante de la Flota de Cienfuegos por el Trofeo "Cuba", y por los tres barcos de la Flota de la Habana, que obtengan los tres primeros lugares en las competencias eliminatorias que se celebrarán durante el mes de Diciembre.

UNDECIMO: Constituir los siguientes Comités para la organización de estas regatas:

Comité Central

Presidente de Honor: Carlos Miguel de Céspedes.

Presidente: Guillermo Alamilla.

Vocales: John Washington, José Bibal, Fernando Brú, Charles R. Stoddard, Rafael Posso y Enrique Gamba.

Comité de Regatas

Presidente: John Washington.

Vocales: Peter Morales, Pedro A. Schellens, Charles R. Stoddard, Rafael Posso, Bartolomé Pons y Miguel A. Riva.

Además de estos señores, constituirán el Comité de Regatas todos los oficiales o miembros del Comité Ejecutivo de la Asociación Internacional de Yates Estrella, que se encuentren en la Habana, durante la celebración de las regatas.

Comité de Recibo y Fiestas

Presidente: Peter Morales.

Vocales: Rafael Posso y Miguel A. Riva.

Comité de Propaganda

Presidente: José Bibal.

Vocales: Oscar Masasguer, Rafael Posso y Charles de Cárdenas.

Comité de Alojamiento

Presidente: Rafael Posso.

Comité de Transportes

Presidente: Charles R. Stoddard.

Comité de Remolque

Presidente: Charles de Cárdenas.

Comité de Marcas y Rutas

Presidente: Enrique Gamba.

Comité Financiero

Presidente: Miguel Suárez.

Vocales: José E. Gorrín, por la Asociación Internacional de Yates Estrella, y Rafael Posso, por la Comisión del Turismo.

Comité de Premios

Presidente: Manuel Ortega.

Vocales: José Bibal, Enrique Gamba y Guillermo Alamilla.

Comité de Varadero

Presidente: Miguel de Sena.

Quedan expresamente designados los presidentes de aquellos comités donde no han sido nombrados vocales por esta Junta, para designar los vocales que constituirán el comité que cada uno presidiere.

Cada comité trabajará independientemente en la organización de las regatas, debiendo únicamente comunicar la marcha del departamento de que respectivamente están encargados al Comité Central.

Las funciones esenciales que deberán lelnar los comités designados, son las siguientes:

Comité Central

1) Organización general de las regatas; y

2) Información general sobre todo lo relativo a las regatas.

COMITE DE REGATAS: Designación de jueces para las regatas eliminatorias del Campeonato, así como para las regatas del Campeonato en opción al Trofeo "Cuba", en opción a la Copa "Bacardí", y en la regata de "team". Los jueces designados, que serán dos por lo menos, deberán concurrir y actuar como tales en las regatas, uno como juez de ruta y el otro como juez de salida y llegada. Los detalles de dichas regatas y los resultados de las mismas, se comunicarán al Comité Central dentro de las 48 horas siguientes a la celebración de cada regata, debidamente firmados por los jueces que actuaron en las mismas.

COMITE DE RECIBO Y FIESTAS: Este Comité se encargará del recibo de los yatchmen que nos visiten con motivo de este evento deportivo así como de la organización del banquete de despedida que se dará a los visitantes en la noche del viernes, 4 de Febrero.

COMITE DE PROPAGANDA: Este Comité se encargará de imprimir programas oficiales de las regatas con objeto de circularlos a todos los yacht clubs que pertenezcan a la Asociación de Yates Estrella y publicarlos en periódicos de Cuba y del extranjero, principalmente de los Estados Unidos y especialmente en aquellos que se dedican a yachting. Se recomienda especialmente la publicación en la revista americana "YACHTING" y en la revista inglesa "YACHTING MONTHLY".

COMITE DE ALOJAMIENTO: Se ocupará de obtener alojamiento en el Havana Yacht Club y en el Vedado Tennis Club, para los patrones y crews de los barcos contendientes en las mismas condiciones que las facilitadas por el Havana Yacht Club en el pasado año. Igualmente se dirigirá a este Comité todas las cartas que se refieran a separación de alojamiento en los hoteles, para las demás personas que vengan a Cuba con motivo de estas regatas, fuera de los patrones y crews que tomarán parte en las regatas.

COMITE DE TRANSPORTES: Se ocupará de elegir y recomendar las fechas para los embarques de los yates que vengan a contender, así como del despacho de los mismos en la Aduana de la Habana. El señor Stoddard, expresó que había pedido a la WARD LINE y a la FLOTA BLANCA, como el año pasado un flete especial de $50.00 ida y vuelta por cada una de las embarcaciones que se trajeran por esa vía, siempre que el patrón y el crew de cada barco utilizaran también el mismo medio de transporte.

Se acordó autorizar al señor Stordar, para que dé las gracias a dichas Compañías en nombre de este entidad por las facilidades que dá para el desarrollo de este sport en Cuba.

Igualmente se encargará este Comité de dar los pasos necesarios para que las embarcaciones a su llegada a Cuba sean transportadas lo antes posible hasta el río Almendares, donde se establecerá el embarcadero.

COMITE DE REMOLQUE: Este Comité tendrá por objeto el facilitar a los dueños de barcos que contiendan en todas las regatas, que sean remolcados hasta el Malecón, lugar donde se celebrarán las regatas. A ese efecto deberá ponerse de acuerdo con los dueños de botes motores para que presten su cooperación a ese fin y con el señor Rafael Posso, que está encargado de obtener la cooperación de la Marina Nacional a ese mismo objeto.

Igualmente, después de cada regata, este Comité se encargará de facilitar los medios de remolque a los barcos hasta dejarlos en el río Almendares.

COMITE DE MARCAS Y RUTAS: Este Comité se encargará de reunir las señales y marcas propiedad de esta Asociación y adquirir las boyas que sean necesarias para señalar la rut de las regatas. Se ocupará igualmente de preparar y facilitar a cada uno de los contendientes de la regata un croquis y detalle de la misma. Por último, con anterioridad a cada regata, se encargará de que las boyas y marcas sean debidamente colocadas en los lugares señalados por la ruta elegida para ese día de acuerdo con los croquis facilitados a los contendientes. Después de la regata se encargará de recoger las boyas y guardarlas para su nuevo uso, hasta la terminación de las regatas.

Este Comité obtendrá del Havana Yacht Club las necesarias autorizaciones para utilizar a ese efecto los marineros de dicho club.

COMITE FINANCIERO: Este Comité hará los "vouchers" para girar contra la cantidad dispuesta por la Comisión Nacional del Turismo para la celebración de estas regatas, contra los comprobantes que facilitará el Comité de Fiestas en relación con el banquete final y el Comité de Premios en relación con la compra de los que se darán en las regatas, entregando los cheques una vez obtenidos del Gobierno, a dichos dos comités, para que éstos los distribuyan entre las obligaciones contraídas por los mismos y debidamente aprobadas por dicho Comité Financiero para las atenciones previstas al obtener la aprobación del "voucher".

COMITE DE PREMIOS: Se encargará de obtener en las mejores condiciones económicas posibles, los premios para las regatas que han sido acordados por esta Junta en el acuerdo Quinto que precede. Una vez separados los premios, este Comité someterá al Comité Financiero la proposición de compra de los mismos, y una vez aprobada por éste se efectuarán en forma dichas compras.

COMITE DE VARADERO: Este Comité se encargará de obtener varadero en los distintos varaderos que existen en el río Almendares para todos los barcos contendientes en las regatas, cuyos patronos así lo deseen, estableciendo el orden que estime oportuno para las varaduras y tomando todas las medidas necesarias para que este importante factor en las regatas se llene a satisfacción de todos de un modo equitativo. Hará igualmente arreglos con dichos varaderos para obtener éstos dentro de las mejores condiciones posibles y tratando que durante la semana de regatas todos los varaderos del río estén disponibles principalmente con ese fin. Además, el Comité Central estará autorizado para crear cualquier otro Comité que fuere procedente para la organización de las regatas, así como para asignar y distribuir los trabajos no previstos aquí, que sobrevengan en la organización de las regatas, entre los comités existentes o en los que nuevamente se designen.

Jack Dempsey no Debe Retirarse del Boxeo el que aún le Brinda Brillante Perspectiva

Puede permanecer en primera fila Es muy joven todavía. Vencería a la mayor parte de los boxeadores.

Por Damon RUNYON

No veo cómo Mr. Jack Dempsey, el golpeador de Manassa puede conscientemente retirarse del servicio pugilístico con la ignominia de una derrota a diez rounds. Quiero decir que no veo cómo con sus facultades es permitido siquiera el pensar en su retiro en los actuales tiempos.

Si al final hubiese sido porque hubiera estado caído con sus potentes brazos descansando en el piso con su cara inanimada, esa cara con la que jugó Mr. Tunney en Filadelfia y el referee contando los diez segundos sobre él, entonces diría que Mr. Dempsey hacía perfectamente bien al colgar sus viejos e inservibles guantes.

Pero cuando tocó la campana para dar término a la pelea estaba parado, tirando golpes, fuertes y dispuesto a seguir peleando. Creo yo que todavía hubiera sido peligroso durante uno o dos rounds más y que quizás a pesar de estar su cara destrozada nos hubiese peleado un round en su antiguo estilo poderoso y derribador. He visto hombres que parecían más derrotados y destrozados que Mr. Dempsey, recuperarse y ganar en los episodios finales.

Es grato de cualquiera manera para Mr. Dempsey, a pesar de que ya tenga un millón o más, al saber que pasará a la posteridad como el único campeón de peso mayor en la historia del pugilismo que perdió su título por decisión y en un corto encuentro a diez rounds.

Es verdad que Hr. Tommy Burns una vez ganó una decisión a veinte rounds sobre Marvin Hart y que esa decisión fué la base para que él reclamara el gran título; pero muchos consideraron siempre esa reclamación como poco seria.

Como una de los que siempre le desee bienes a Mr. Jack Dempsey durante su carrera pugilística, debo decirle inmediatamente que empiece una campaña que lo lleve a una pelea revancha con Mr. Tunney aunque sólo sea para probar que su espíritu deportivo no está muerto.

Debo decirle que haga una de esa expediciones tormentosas que tan gran papel hicieron para su advenimiento al trono durante el principio de su carrera enfrentándose con los mejores y más malos boxeadores y peleadores de la división de peso completo y ganarles el pleito PELEANDO. No hará Mr. Dempsey una gran cantidad de dinero; cosa que no necesita; pero probará su sinceridad y su orgullo.

Yo garantizo que con Mr. Dempsey peleando el año entrante en contra del hasta entonces ocioso Tunney—seguramente que Tunney estará de ocioso todo ese tiempo—Hr. Dempsey será de nuevo ídolo pugilístico del día y se pondrá para eso en grandes condiciones. Es joven todavía: solamente cuenta 31 años. Ningún hombre a esa edad debe abandonar sus actividades en cualquier campo que trabaje, sin importarle la cantidad de dinero que tenga.

Para el verano próximo Mr. Dempsey y Harry Wills, la Pantera Negra de Nueva Orleans podrían hacer una entrada de un millón de dólares en Chicago, ylas cosas se calentarían para un encuentro posterior con Mr. Tunney.

Esto es lo que debe hacer Mr. Dempsey ¿Qué irá a hacer? ¿Se sentará tranquilamente a llevar la prosaica vida de un administrador de hotel en Los Angeles? O quizá yo hago mal al decir que eso es una prosaica vida, sabiendo lo que son los administradores de hotey.

¿Dejará correr un año para aparecer después contra un boxeador de segunda fila que le golpee solo las orejas? ¿O solamente permitirá que pase un par de meses para descansar y después saldrá a los cuatro vientos a pelear contra todos, los Norte, Sur, Este y Oeste, como yo sugiero?

Espero con ansia la resolución de Mr. Dempsey,quiero saber si tiene el orgullo deportivo que yo siempre he pensado que posee.

Conociendo los sentimientos de ambas partes, no me atrevo a aconsejarle que interese de nuevo a Mr. Jack Kearns en su futuro; pero si no tengo inconveniente en decir que Hr. Dempsey tristemente debe haber echado de menos los servicios de Mr. Kearns en su entrenamiento y durante la pelea sobre el resbaloso ring de Filadelfia.

No debe importarle Mr. Kearns. Quizá pueda objetar su manera y su método. Puede equivocarse e ignorar una multitud de cosas; pero hubo una cosa que si SUPO: cómo manejar a Mr. Dempsey.

No quiero decir que con Mr. Kearns detrás de Dempsey, la cosa hubiese sido diferente la otra noche en Filadelfia; pero sí les aseguro a ustedes que hubiera dado mucho mejor pleito.

Creo que hubiese estado en mucha mejor condición física y probablemente en magnífica condición MENTAL. Cuando Mr. Dempsey entrenaba, siempre Mr. Kearns actuando como referee, y mandándolo adelante, haciéndolo notar sus errores y deteniéndolo en ocasiones

Fuí un día a ver entrenar a Mr. Dempsey en Atlantic City y me di cuenta de que ahí había una atmósfera antikearniana. No se podía hacer nada absolutamente de lo que el régimen del antiguo manager mandaba.

Estoy muy seguro de que con Kearns en la esquina de Dempsey la mano derecha del campeón no hubiese estado de ociosa, esperando a que Mr. Tunney tomara la delantera, porque Mr. Kearns conoce a Mr. Dempsey como una madre a su hijo y lo hubiera obligado a hacer lo que tenía de costumbre.

Mr. Filadelfia Jack O'Brien, el cual fué llamado ayudante en jefe hasta el último momento de la pelea, hizo lo mejor que podía hacer; pero le faltaba familiaridad con su boxeador. Mr. Filadelfia Jack O'Brien vió y supo cómo él le hubiese ganado a Mr. Tunney y hace mucho tiempo pero eso no lo podía hacer Mr. Dempsey por la sencilla razón de que no es Mr Filadelfia Jack O'Brien.

Mr. Dempsey no respondía a los latigazos—metafóricamente hablando—de Mr. Filadelfia Jack O'Brien, como respondía de los Mr. Jack Kearns. Unos caballos corren mejor bajo el manejo de un jockey que llevando a otro en la espalda.

Mr. Dempsey no se debe retirar. No hasta que alla sido noqueado y quede tan frío como el corazón de un banquero arruinado. Debo eso a su orgulo deportivo.

CERVEZAS P P y T TRADE MARK NEGRA Y CLARA

AGRADABLE, NUTRITIVA Y RECONSTITUYENTE

TRAJES DE INVIERNO
Seguimos Dando los Mejores Precios

CASIMIR INGLES	$10.00
SACO	13.95
PANTALON	14.50
Y	17.50
CHALECO	20.00
	22.00
	25.00

"EL CINCINNATI"
EGIDO 23

SI QUIERE ESTAR FUERTE Y SANO TOME SIEMPRE VERMUTH
"QUIJANO"

M.E.C.D. 2016

SOCIEDADES ESPAÑOLAS

ASOCIACION DE DEPENDIENTES

En la Junta Directiva del próximo lunes se ratificarán los nombramientos del Director y Vicedirector de "La Purísima Concepción".—Cablegrama a Falla Gutiérrez. — Carta elocuente de gratitud.
La Sección de Beneficencia agradecida a sus empleados.

Tenemos el gusto de reproducir la carta—toda cordialidad y afecto—que con esta fecha dirige la Sección de Beneficencia a numerosos empleados de la Quinta. Dice así:

Habana, 13 de Noviembre de 1926.
Sr. Juan Aedo Ibáñez,
Administrador.

Señor:

La Sección de Beneficencia, en junta celebrada la noche del día diez del mes actual, acordó dirigir a usted un cálido mensaje expresivo de la satisfacción que experimentó al conocer de su conducta admirable, casi heroica, durante las horas trágicas en que el ciclón del 20 de octubre abatió, como a toda la ciudad, nuestra Casa de Salud.

La Sección tuvo oportunidad de escuchar de labios del señor Administrador de la Casa de Salud, el elogio de la conducta ejemplar que usted observó en momentos tan críticos, defendiendo noble y valerosamente las vidas de los enfermos recluídos y las propiedades sociales; y agregó al acuerdo anterior la disposición de que, en lugar visible, se fijase en la propia Casa de Salud, un cuadro de honor con el nombre de cuantos empleados dieron tan altas pruebas de amor a la Asociación.

Lo que, de orden del señor Presidente, tengo el honor de participar a usted para su conocimiento y satisfacción.

De usted atentamente,

César G. Toledo,
Secretario General
p. s. r.

Aerograma al señor Falla Gutiérrez.

En la mañana de hoy le será enviado el siguiente aerograma al socio de honor de la Asociación de Dependientes, señor Laureano Falla Gutiérrez, que se dirige a nuestra República, a bordo del trasatlántico "Cristóbal Colón".

"Don Laureano Falla Gutiérrez.—Vapor "Colón". — Directiva reunida acordó enviarle afectuoso saludo con sinceros votos feliz arribo; esperámosle brazos abiertos.

Rentería, Presidente.

Importante Junta.

El lunes próximo, a las ocho pasado meridiano, celebrará Junta Extraordinaria la Sección de Beneficencia, la cual aprobará los nombramientos de Director y Vicedirector de la Casa de Salud La Purísima Concepción.

Para ratificar estos nombramientos se reunirá después, también, la Junta Directiva, que continuará luego en sesión ordinaria.

Elocuente carta de los de la Caja de Ahorros del Centro Asturiano al Honorable Presidente de la República

Presidencia.
Habana, 13 de Noviembre de 1926.
General Gerardo Machado.
Presidente de la República.
Ciudad.
Honorable señor:

El Consejo de Administración de esta Caja de Ahorros celebró ayer su primera reunión después del día 20 de octubre última, en que esta ciudad sufrió las furias del memorable huracán y, por unanimidad, acordó que esta Institución contribuya con su óbolo a la suscripción oficial en favor de las víctimas del ciclón.

Cumpliendo ese acuerdo, me es muy grato dirigirle las presentes líneas, acompañando nuestro Cheque de Administración número 359 a su orden, por la suma de $500.00 (Quinientos pesos), cantidad consignada para los expresados caritativos fines. La cantidad es modesta; pero está en relación con la modestia de la Sociedad donante.

Estimo innecesario expresarle nuestro pesar por las desgracias acaecidas, en virtud de considerarnos parte entre los dolientes, puesto que esta Institución nació, se desarrolló y vive en esta ciudad, compartiendo sus alegrías y tristezas cual corresponde a toda persona o entidad bien nacida.

Quedo de usted, honorable señor Presidente, respetuoso, atento y s. s.

(Fdo) Manuel Rodríguez
Presidente.

Para su Eterna Majestad la Mujer Bellos bustos reconstituidos con la legítimas e inimitables PILDORAS ORIENTALES. Maravillosas por sus buenos resultados. Pida folleto gratis a Dep. P. Orientales, Apartado 1244, Habana. - Venta en Boticas.

NO HAY DUDA

que la felicidad tiene por base la *salud* y que los goces y amor a la vida dependen de ella. Su pérdida trae consigo la depresion y acobarda el enfermo.

Siendo el
CORDIAL COMPUESTO
(Cerebrina Ulrici)

un insuperable Tonico, restablece las fuerzas y con ella la *salud* y riqueza de la sangre. Exija el legitimo que lleva la firma C. J. ULRICI, fabricado por

ULRICI MEDICINE CO., Inc.
de New York

UNION GALLEGA

Los elementos de esta agrupación política de socios del Centro Gallego, no se dan paz para que el triunfo del partido en las próximas elecciones de apoderados sea resonante.

Sus más significados miembros están recorriendo sin descanso los diferentes barrios de la Habana, a fin de ultimar en ellos todo detalle relacionado con las referidas elecciones, en las que esperan obtener la victoria por una mayoría de algunos millares de votos.

LA UNION JUVENIL DE LUYANO

Anoche se celebró, como estaba anunciado, el gran baile de sala en esta simpática sociedad de la barriada de Luyanó, que tiene sus salones en Municipio y Fábrica.

Resultó, como ya estaba previsto, un éxito más para los anales de la sociedad y un grandioso acierto para la Comisión de Fiestas, que tan entusiasta labor ha realizado para anotar un éxito más a sus agradables fiestas.

Infinidad de caras bonitas y juveniles llenaron sus salones, de las cuales no damos nombres por ser éstos numerosos.

Ya a una hora avanzada de la madrugada comenzó el desfile entre la mayor alegría y cordialidad.

Nuestra más sincera felicitación al presidente señor Adolfo Ramírez y al secretario José Ramón González, por el éxito alcanzado.

ACTOS Y JUNTAS

HIJOS DEL AYUNTAMIENTO DE TRABADA

La Junta General ha de celebrarse en el Centro Gallego el día 14 del corriente a las dos de la tarde.

Orden del día:
Junta general ordinaria.

CLUB RIBADESELLA

La Junta Directiva Ordinaria se celebrará en la Secretaría del Centro Asturiano el miércoles, día 17 del corriente a las 8 p. m.

Orden del día.
1o. Lectura del acta anterior.
2o. Informe de contaduría.
3o. Informe de Tesorería.
4o. Informe de las Secciones.
5o. Asuntos Generales.

CLUB GIJONES

Cita a sus asociados para la junta directiva que se celebrará en el Centro Asturiano, el día 17, miércoles del corriente, a las ocho y media de la noche.

Orden del día: Lectura del acta anterior; balance de Tesorería; lectura de correspondencia y asuntos generales.

VEANSE MAS SOCIEDADES ESPANOLAS EN LA PAGINA 23

Sociedad "Hijos del Ayuntamiento de la Estrada"

La junta directiva de esta sociedad, en sesión ordinaria celebrada el día 9 del corriente, bajo la presidencia del señor Francisco Carracedo, a quien acompañaba en la mesa el vice señor Manuel Puente Vilar, el tesorero señor José Riveira, y el secretario señor Marcelino Pena Vila.

Asistieron también los presidentes de la sección de propaganda, señor Florentino Terzado, y de la comisión de construcción del panteón, señor Manuel Villamor, además de todos los vocales y suplentes que componen la junta directiva.

A las 9 p. m. el presidente declara constituída la junta, dándose lectura por el secretario del acta anterior, siendo aprobada por unanimidad.

Seguidamente se dió lectura al informe de tesorería, con su balance de comprobación correspondiente al pasado mes, siendo aprobado, habiéndose demostrado el estado próspero de la sociedad.

Se dió lectura a la correspondencia de la delegación que esta sociedad tiene establecida en La Estrada, dando cuenta de la buena marcha de la misma, así como de dos instancias enviadas al presidente del Consejo de Ministros, solicitando la entrada de un número mayor de emigrantes en los Estados Unidos de América, y otra pidiendo, al igual que lo hizo esta en el pasado mes, de la aplicación del tiempo del decreto-ley del 24 de marzo último, que exime del servicio activo a prófugos y desertores.

También se dió cuenta de la correspondencia recibida y despachada por secretaría a distintos asuntos sociales.

A continuación se trata algo con relación al ciclón que nos azotó el día 20 del pasado, acordando por unanimidad, contribuir con la cantidad de cincuenta pesos, a la suscripción iniciada por el Hon. Sr. Presidente de la República, a favor de los damnificados por el temporal.

La sección de propaganda dió cuenta de haber visitado varios socios que habían acordado darse de baja, habiendo obtenido de ellos que desistieran de su propósito, y otras gestiones en beneficio de esta entidad.

Por último se da cuenta de la labor que viene realizando la comisión de construcción del panteón en el cementerio, que con tanto acierto preside el entusiasta señor Manuel Villamor, que expresó a la junta las gestiones que vienen haciendo a fin de que este sea lo más económico en la construcción, esperando que en breve dé principio la obra.

Fué nombrada una comisión como de costumbre, para hacer la visita a los enfermos estradenses, en la casa de salud La Benéfica del Centro Gallego.

Se tratan otros asuntos de pequeña importancia, y siendo las 12 de la noche el señor presidente da por terminada la sesión.

EL CENTRO ASTURIANO EN CIEGO DE AVILA

La Comisión de Delegaciones de la Junta de Propaganda, ha tomado el acuerdo de felicitar a la Delegación de Ciego de Avila por el celo y la actividad con que conduce los asuntos de su incumbencia. Forman la Junta Directiva de aquella Delegación, un conjunto de personas que por su serenidad, circunspección y amor al Centro, se hacen en verdad acreedores a los parabienes de la masa social.

Los cubanos y los asturianos que dirijen la Delegación de Ciego de Avila, están poseídos por un alto espíritu de justicia y por un altruismo bien equilibrado que les permite resolver con rectitud los asuntos propios y hacer el bien sin menoscabo de los intereses que les están comendados. Así no es de extrañar que las listas de socios del Centro Asturiano aumenten sin cesar en la Delegación de Ciego de Avila.

También se ha visto con simpatía un rasgo del Dr. Bode, médico de la Delegación que nos ocupa: Con noticias de que un niño desamparado estaba en trance de enfermarse por exceso de pobreza y carencia de recursos, le hizo socio del Centro Asturiano, pagando de su peculio un recibo semestral a beneficio del chiquitín. Otras personas ofrecieron seguir pagando, después, la cuota social del pobre niño.

Esta contribución ofrendada al bien de la niñez, aumenta las simpatías que en Ciego de Avila se sienten por la casa de los astures, siempre en actividad y siempre en progreso.

SOCIEDAD PROGRESISTA DEL VEDADO

La gran fiesta bailable de esta asociación se celebrará hoy en sus salones de 16 y Línea, Vedado.

CENTRE CATALA

El baile clásico de la Sardana se celebrará hoy, por la noche, en los amplios y elegantes salones del Centre Catalá.

Comenzará a as nueve.

Desde la Niñez

LAS personas que visten con buen gusto y distinción, las que son verdaderamente elegantes, con naturalidad, son las que desde su niñez se acostumbran a vestir con buen gusto.

Las madres que se preocupan por desarrollar en sus hijitos un exquisito sentido de elegancia, prefieren calzarlos con esas graciosas medias "Allen A," estilo escoces, que se doblan, formando un puño, bajo la rodilla.

¡Se ven tan chic!

Se adaptan perfectamente a la forma de la pierna, conservandose en su lugar sin torcerse ni caerse.

Y resultan baratas, por su duración extraordinaria. Son de un tejido acordonado especial, excepcionalmente fuerte y resistente.

No admita Ud. sustitutos. Exija en cada par de medias la marca "Allen A", y quedará complacida.

Allen A

The Allen A Company
Kenosha, Wis., U.S.A.
Unicos Distribuidores en Cuba:
Brandon & Rodriguez - Aguiar 105, Habana

Sidra COVADONGA
LA BEBIDA DE LOS GOBERNANTES.
Importadores TAULER SANCHEZ Y Cº Inquisidor 38.-Apdo. 96.-Telf.-A 1316.

M.E.C.D. 2016

La Sección de Sanidad de "Hijas de Galicia"

Este importante organismo de la Sociedad femenina gallega se reunió en los salones del Palacio de Galicia el día 12 del corriente; presidieron la señorita Amparo Paz, el señor Antonio Requeijo y el señor Roberto Madrigal. La Junta dió comienzo dando posesión a los nuevos Vocales, señoras Blanca del Monte Patiño y Juana Requeijo de Calvo y a los señores Federico Llousas, José Fernández y Fernández y José Soto Méndez.

El señor Rufino Meis, Administrador-Delegado rinde un amplio informe acerca de la marcha de la Administración del Sanatorio; se detalla en él todos los gastos habidos en el mismo. Se leyó el informe de la Comisión de Turno que, además de felicitarse del buen estado de todos los servicios, pide un voto de gracias, que fué concedido por unanimidad, para el Cuerpo Facultativo y empleados que se encontraban en el interior del Sanatorio el día del ciclón, por los excelentes servicios que han prestado en momentos tan difíciles.

Se impartió aprobación a los diversos movimientos de personal administrativo y se aceptó la propuesta del doctor Parras, en virtud de la cual este doctor dará en adelante sus consultas en Trocadero 71 y no en Santa Emilia 112.

El señor Médico-Director eleva a la Sección el acta levantada por el tribunal de concurso para proveer la plaza de Médico-Radiólogo de la Sociedad, nombramiento que fué otorgado al doctor José Arias Avellán. Actuaron en el Tribunal, como Presidente y representando al Cuerpo Facultativo de la Sociedad el doctor Francisco R. Cartaya, Médico-Director, por la Junta Directiva, el doctor Cirujano del Sanatorio "Concepción Arenal", doctor Enrique Casuso y por la Sociedad Cubana de Radiología y Fisioterapia, el doctor Manuel Viamonte.

Los señores Presidente, Vicepresidente, Secretario, José Fernández y Manuel Rico harán un detenido estudio de los medios que pudieran ser más eficaces para que los médicos domiciliarios hallen facilidades en su servicio y el número de asociadas; en la próxima Junta rendirán informe.

Se tomaron otros acuerdos de menor interés. La Junta estuvo muy concurrida, entusiasmándose en ella la mayoría de los señores Vocales.

La fiesta de Caridad y el Certamen Infantil de Bohemia

Deseamos que los niños que compren entrada para la Fiesta que se dará el día 28, y cuyo producto será para los damnificados, que dejen escrito su nombre, pues queremos hacer una lista para publicarla para que se sepa los niños que desean ayudar a tan bella obra.

El producto será gastado en mantas, zapatitos y vestidos que serán repartidos por los niños que asistan a la fiesta y por los del Certamen Infantil.

También queremos que sepan que pueden llevar trajes de capricho pues los niños del Certamen de Bohemia lucirán los bellos trajes de época.

PELICULA DE LA FIESTA DE LA RAZA

El ságado y domingo se seguirá filmando la película de la Fiesta de la Raza. Toman parte en ella los niños del Certamen Infantil de Bohemia y al igual que la Fiesta la película está dirigida por la señora Velacoracho. Sabemos que está resultando admirable por los trajes tan bellos de los niños y por estar representados los personajes de la Historia del descbrimiento de América por niños admirablemente caracterizados.

CORDIAL-VIGOR, VINO-KOLA-COCA
LEGITIMO
SARRÁ BUENAS FARMACIAS

CENTRO MONTAÑES

NUEVAS NOTICIAS SOBRE LA PROXIMA FIESTA CONMEMORATIVA DEL DIA 5 DE DICIEMBRE EN LOS JARDINES DE "LA TROPICAL"

Con verdadera fe, con verdadero entusiasmo, con todo ese gran afán que ponen en sus cosas los montañeses, los Directivos bajo cuya égida protectora la entidad camina hacia un grado extremo de prosperidad, hacia un estado total de engrandecimiento, están trabajando en los detalles de organización de las hermosas fiestas conmemorativas que con motivo del decimosexto aniversario de la fundación de la Sociedad, van a celebrarse el próximo día 5 de diciembre en los hermosos jardines de La Tropical.

En la última Junta Directiva reunida el día 9 del presente mes, se acabaron de dar los últimos retoques al fastuoso programa que ha de regir en dicha fiesta, y el cual se debe casi en su totalidad a la inteligencia y exquisito gusto del insustituible Secretario de la Sección de Propaganda, señor Arsenio Gutiérrez.

Uno de los principales acuerdos tomados en esta junta, fué el nombrar comisionado especial al señor Rada, Presidente de dicha entidad, para la adquisición de 250 cajas de Sidra para el banquete que en este grandioso día celebrará el Centro Montañés, en honor de su cumpleaños.

El señor Pedro Ruiz, entusiasta Presidente de la Comisión de Música, presentó un bello y seleccionado programa que fué unánimemente aprobado y que en breve daremos a conocer.

Felicitamos al señor Ruiz por su admirable selección, y deseamos su labor obtenga su merecido triunfo.

Al tanto de todos estos preparativos, y de la intensa labor que todos los Directivos del Centro realizan en pro de un nuevo triunfo para la Colectividad, notamos el inmenso entusiasmo que reina entre los montañeses, los cuales esperan con impaciencia la llegada de tan glorioso día, para demostrar a sus organizadores el agradecimiento merecido a sus esfuerzos.

Nadie pues puede dudar del éxito de esta próxima fiesta, y seguro lo tienen los montañeses, puesto que el número de entradas, e invitaciones tomadas es enorme, asimismo los cubiertos para el banquete, los cuales están ya reservados casi en su totalidad.

Además no podemos olvidar el numeroso grupo de bellas señoritas que espontáneamente se brindaron al Centro Montañés, de las cuales, la belleza y simpatía será uno de los mejores éxitos que en esta grandiosa romería se obtendrá.

A favor de la desbordante alegría con que se anuncia la romería, el glorioso estandarte montañés, presidirá este acto conmemorativo, en medio del júbilo y la concordia que han de hacerse visibles como nunca en este fausto día, y todos los montañeses habrán de acordarse al contemplar su grandeza, la alta misión a que están obligados en América.

Así lo esperamos, y así lo esperan todos aquellos que laboran incansablemente porque la Colonia Montañesa logre ese nivel de progreso y de prosperidad a que tienen derecho.

Honor pues al Estandarte Montañés. Viva la Montaña y el Centro Montañés.

BANQUETE EN HOMENAJE AL ALCALDE SR. MANUEL PEREIRA

Nos comunica el presidente de la Asamblea de Apoderados del Centro Galiego, que en la reunión celebrada anoche por la comisión organizadora del banquete en homenaje al señor Pereira, se nombraron diversas comisiones que se encargarán de la disposición de las mesas, de recibir a los señores comensales el día del acto y del orden de colocación de los mismos.

También nos comunica que se fijó el día 18 como fecha de expiración del plazo de liquidación de los billetes tomados para asistir a dicho homenaje, lo que se hace saber a todos los señores poseedores de esos billetes, cuya liquidación esté aún

¡¡MADRES!!
¿No podéis lactar a vuestros hijos?
Dadles
"PULVOLAC"
Que es la mejor nodriza.
Alt. 5d 9

-PALUDISMO- 70cts
PÍLDORAS-CHAGRES
LEGITIMO
40 AÑOS DE EXITO.
SARRÁ BUENAS FARMACIAS

EL FESTIVAL DEL DIA 21 EN MEDINA

Una orquesta y un sexteto oriental, serán los encargados de amenizar este acto, que resultará lusidísimo, al juzgar por el entusiasmo que existe entre nuestra juventud. El Jazz Band de Rivera, debidamente reforzado, orquesta esta que tantos éxitos ha conquistado, por el conjunto de músicos tan formidable que tiene ha de dejarse oír esa tarde en Medina, las piezas más modernas, así como el sexteto Habana, tendrá a su cargo la interpretación de los sones.

He aquí el extraordinario carnet bailable de esta sujestiva fiesta:

Primera Parte

Vals: Honolulu Moonk.
Danzón: Tus ojos son candela.
Son: Se fué.
Fox-charleston: Sleepy time gal.
Danzón: Yo no tengo quien me quiera.
Fox trot: The co ed.
Danzón: Yes sir o Rivera Jazz Band.
Son: Que me dices Julián.
Fox-charleston: Mornandy.
Danzón: La Chaucha.
Son: Linda Mora.
Extra-tango: Buenos Aires, del Concurso.

Segunda Parte

Fox-charleston: Chin Beiterply.
Danzón: Linda Cubana.
Son: La sabia naturaleza.
Fox-blue: Horses.
Danzón: El Mago de la Trompeta.
Son: Yo no tengo quien me quiera.
Fox-charleston: The Camel Walk.
Danzón: El Guajiro.
Son: Caballeros, no arrempujen.
Charleston-blue: Wlat a Man.
Danzón: Aurora.
Son: Yo me voy de despedida.

Como puede verse el programa es selexto, para cualquier informe, o solicitar invitaciones, llame a la Secretaría de Medina o al M-7302. Jazz Band de Rivera. Sexteto Habana.

EL JEFE DEL ESTADO DA LAS GRACIAS

El señor Aurelio Pestana presidente de la Sección de Instrucción de la Asociación de Dependientes recibió en la tarde de ayer la atenta carta de gracias que copiamos a continuación: "República de Cuba. Secretaría de la Presidencia. La Habana, noviembre 11 de 1926. Señor Aurelio Pestana. Presidente de la Sección de Instrucción de la Asociación de Dependientes del Comercio de la Habana. Señor: En nombre del Honorable señor Presidente de la República, me complazco en acusar a usted recibo del donativo de sesenta y ocho pesos cincuenta y seis centavos ($68.56) que amablemente y por conducto del doctor Guillermo Fernández Mascaró, Secretario de Instrucción Pública y Bellas Artes, dedican los alumnos de las Academias diurnas de la Asociación de Dependientes del Comercio de la Habana, a la obra de auxiliar a los damnificados por el ciclón. Al propio tiempo, el Jefe del Estado le ruega exprese, en su nombre, a los referidos donantes, su profundo agradecimiento por su generosa contribución al indicado fin. De usted atentamente, (f.) Viniato Gutiérrez, Secretario de la Presidencia".

Movimiento de enfermos

ASOCIACION CANARIA

11 de noviembre de 1926.

INGRESOS: Juan Alfonso Rodríguez; Hilario González Pino; Luciano Rolo Hernández; Clemente San Gil y Nicolás Adolfo de León.

ALTAS: Eulogio Arango Fernández; Francisco Pérez Arencibia; Juan A. Rosario Yanes; Rosendo Castilla; Modesto Jordán Barreto; Manuel Hernández Hernández; Juan Rodríguez González; Jerónimo Rivero del Toro y Juan Moreno Molina.

NERVIOS
Líbrese de ellos, atiéndalos, cuídelos. No los deje excitar, sobrepóngase a ellos, domínelos y será feliz. El enfermo de los nervios es un desgraciado, no puede ser dichoso. Todo le molesta, todo le disgusta. Combata la neurastenia y el mal de nervios con Elíxir Antinervioso del Dr. Vernezobre.
Cómprelo en boticas.
Dr. J. Vernezobre
Fíjese que la etiqueta tenga esta firma. Ella garantiza legitimidad.

LA GRAN MATINEE DEL 5 DE DICIEMBRE EN G Y 21

Ayer, por un error, fué alterada la fecha, por lo cual reproducimos nuevamente esta noticia.

La Sección de Orden y Recreo de la Asociación de Propietarios de Medina, se halla laborando entusiásticamente para la preparación de la próxima matinée que ha de celebrarse el domingo 5 de diciembre en sus elegantes salones de su propio chalet del aristocrático barrio del Vedado.

Esta noticia ha causado ya gran revuelo entre la juventud asidua a todas las magníficas fiestas que organiza esta sociedad.

Numerosos son los atractivos.

La gran jazz band de Cartaya ha sido contratada.

Los salones serán regiamente decorados para esta fiesta que culminará en un éxito y para la cual han sido solicitadas ya numerosas invitaciones.

PINO-MARITIMO
SAVIA
BALSÁMICO-PULMONAR
ANTISEPTICO RESPIRATORIO
SARRÁ LEGITIMO 85cts.
BUENAS FARMACIAS.

Centro Castellano

CONVOCATORIA A JUNTA GENERAL EXTRAORDINARIA

De orden del señor Presidente Social, en virtud de las facultades que le concede el Artículo 42 de nuestro Reglamento, se convoca a todos los asociados de este Centro para celebrar Junta General el jueves 18 del actual en nuestro local social, Prado y Dragones (altos), a las ocho de la noche.

Será requisito indispensable la presentación a la comisión de puerta el recibo del mes de noviembre y carnet de identificación.

ORDEN DEL DIA: Facultar a la Junta Directiva para que por medio de las personas que designe, llegar a un acuerdo armónico con la Federación Médica de Cuba (continuación de la suspendida el día 18 de Octubre pasado).

Habana, 12 de Noviembre de 1926.

Luciano Larrañaga,
Secretario.

11381.

ASOCIACION CANARIA

HABANA

Asamblea de Representantes y Asamblea Magna de Socios

En cumplimiento de lo dispuesto, se pone en conocimiento de los señores asociados que, a la una de la tarde del domingo 14 del actual, celebrará sesión ordinaria la ASAMBLEA DE REPRESENTANTES, en el local social, Paseo de Martí 107.

También se anuncia por este medio que, a tenor de lo dispuesto en el inciso 12 del Art. 16 del Reglamento General vigente, a las cinco de la tarde, del propio día, tendrá lugar la ASAMBLEA MAGNA DE SOCIOS en conmemoración del Vigésimo Aniversario de la fundación de esta sociedad.

Habana, Noviembre 11 de 1926.

G. Rodriguez Gómez,
Secretario.

11680 2 d 13

Perfumes
"BOUE SOEURS"
Los favoritos de toda persona elegante
Extracto
Sylvita
Variadas flores de verano, exhalación de un jardín oriental de Junio.
Pruebe
Sylvita
de
"BOUE SOEURS"
Uno de los perfumes más aristocráticos de esta época.
Representantes:
MEDINA Y MADIEDO
Trocadero 75. Teléfono M-5252.
HABANA
1 d-14.

"LA IDEAL"

$6.00
Fondo rasc negro y piel fantasía plateada.
Calzando nuestros modelos se distingue por su elegancia.
"LA IDEAL"
GALIANO Y ANIMAS SE REMITEN AL INTERIOR.
1 d-14.

ALMANAQUE BAILLY BAILLIERE

PARA 1927

El más completo de los Almanaques. Contiene santoral completo, fases lunares, eclipses, datos astronómicos y geográficos de varias clases y efemérides de los sucesos acaecidos durante el año, etc. Tiene también una Agencia o sea lugar para escribir diariamente las notas importantes, así como otros detalles de gran utilidad.
Precio del ejemplar encuadernado. $0.60

ALMANAQUE HISPANO-AMERICANO PARA 1927

Contiene, además de los datos astronómicos y el santoral, una selecta colección de poesías y trozos literarios de los mejores autores contemporáneos y fotografías de todas las capitales de América.
Precio del ejemplar a la rústica. $0.50

OTRAS NOVEDADES

ZINSSER (Dr. F).—AFECCIONES SIFILITICAS Y SIFILIFORMES DE LA BOCA. Hermosísima edición en 4o. mayor, ilustrada con 54 magníficas policromías y 17 fotografías, a cual más interesantes.
Barcelona. 1 tomo en 4o. mayor encuadernado en tela. $5.00
PONS Y OMS (RAMON).—TRATADO DE ODONTOLOGIA. TOMO I. Tercera edición mejorada, magníficamente impresa e ilustrada con numerosos grabados. Madrid. 1 tomo en 4o. mayor encuadernado en tela. . . . $4.50
LAMLA (Dr. ERNEST).—COMPENDIO DT FISICA PARA MEDICOS, FARMACEUTICOS, QUIMICOS Y NATURALISTAS. Magnífico tratado, traducido de la quinta edición alemana, é ilustrado con numerosos dibujos.
Barcelona. 1 tomo en 4o. encuadernado en tela. $3.50
POULSSON (Dr. E.).—FARMACOLOGIA PARA MEDICOS Y ESTUDIANTES. Una obra que reune todos los adelantos de la ciencia en esta rama importante y que están expuestos de modo sencillo y didáctico. Barcelona. 1 tomo en 4o. encuadernado en tela. $5.50
MARTINEZ RUIZ (D. ANTONIO).—EL CODIGO CIVIL INTERPRETADO POR EL TRIBUNAL SUPREMO. TOMO XII. Contiene todas las sentencias dictadas en casación, referentes al Código Civil, con expresión de los hechos y antecedentes del litigio, concordancias diversas y un índice completo de las materias doctrinales que contiene.
Madrid. 1 tomo en 4o. encuadernado en pasta española. . . . $4.00
ESTASEN (PEDRO).—INSTITUCIONES DE DERECHO MERCANTIL. Completadas y puestas al día, por R. Gay de Montellá. Tercera edición. TOMO VI. Trata del Derecho industrial de España.
Madrid. 1 tomo en 4o. encuadernado en pasta española. . . . $4.25
BAUER LANDAUER (I).—LA MISION FRANCESA EN MARRUECOS.
Madrid. 1 tomo en 4o. a la rústica. $0.40
BAUER Y LANDAUER (I).—VARIAS CARTAS DEL SIGLO XIV. Documentos interesantes para la historia.
1 tomo en 4o. a la rústica. . . . $1.50
La misma obra impresa en papel especial. $3.00
ONTENIENTE (RAFAEL MARIA).—ORTOGRAFIA PARA TODOS. Obra teórico-práctica redactada según las modernas disposiciones de la Real Academia, la más práctica y util de cuantas existen. Madrid. 1 tomo en 8o. a la rústica. $0.60
MISTRAL (GABRIELA).—LECTURAS PARA MUJERES. Un tomo que contiene prosa y verso, verdaderamente escogidos y propia para familias. También se adapta a las necesidades de la juventud. México. 1 tomo en 4o. encuadernado en cartoné. $2.50
JORGENSEN (J).—SAN FRANCISCO DE ASIS. Biografía completa, con datos interesantísimos, los más completos que se han publicado. Madrid. 2 tomos en 8o. encuadernados en piel. . . . $6.50

LIBRERIA "CERVANTES" DE R. VELOSO Y Cia.
Avenida de Italia 62. Apartado 1115
Teléfono A-4958. Habana

LEGITIMA
EVIAN = CACHAT
LA MAS EFICAZ AGUA DE REGIMEN
AL POR MAYOR
DROGUERIA "SARRÁ"

Atophan
Toda la pasión, el color y el alma popular se traducen en el ritmo de los bailes andaluces. El mundo entero admira la belleza incomparable de estas danzas. Esta admiración verdaderamente artística hace olvidar el factor primordial que representa en ellas el normal funcionamiento de articulaciones y músculos y en suma el goce de perfecta salud. El Atophán-Schering le prevendrá a Vd. siempre contra la gota y el reumatismo ó curará estas afecciones hasta en sus casos más graves. Fíjese en el envase original: tubos con 20 tabletas de ½ g.

M.E.C.D. 2016

¡LIMPIEZA!

Eléctricamente

Hotpoint

Cocinas Eléctricas Automáticas

Tan Limpias Como la Porcelana

Sin Grasa, Hollín ni Malos Olores

GENERAL ELECTRIC

COMO POR ARTE DE MAGIA:

COCINAS DE GAS DONDE NO LO HAY

COCINAS Queen

EL PROBLEMA DE LA FALTA DE GAS PARA COCINAR YA ESTA RESUELTO.

VENGA a ver estas maravillosas cocinas. Producen y consumen su propio gas a un costo casi insignificante. Se encienden rápidamente, usando un fósforo como en las cocinas corrientes, y empiezan a trabajar sin demora de ninguna clase. No necesitan lámpara de alcohol. No tienen peligro.

SON MAS LIMPIAS. MAS SEGURAS. MAS PRACTICAS Y MAS ECONOMICAS QUE LAS COCINAS DE GAS.

VENGA A VERLAS O ESCRIBA PIDIENDO CATALOGO

ARELLANO Y CIA

CASA PRINCIPAL: MARTA ABREU (AMARGURA) Y HABANA. TEL. A 3329

SUCURSAL: J. C. ZENEA (NEPTUNO) Nº 65 TEL. M 7520

HABANA

DE PRESCINTO EN PRESCINTO

PRIMERA ESTACION

Desobedece a la policía

Por el vigilante número 1200, fué detenido a petición del agente de la Judicial, Ildefonso Mila, el menor Lorenzo Alentado, porque desobedeció al referido agente judicial al requerirlo porque el menor que es repartidor de cantinas de un tren que existe en la calle de Aguiar tropezó con un asiático y al requerirlo el referido agente judicial éste le insultó. Alentado dice que es vecino de la calle de Aguiar, del mismo tren de cantinas pero que no recuerda el número y se negó a dar las demás generales. Quedó detenido para ser entregado a sus familiares.

Reyerta

En el centro de socorros fueron asistidos Pedro Rodríguez, de España, de 23 años, chauffeur y vecino de San Benigno número 8 de contusiones en el hombro izquierdo y región lumbar y Benjamín Miguelez, de la Habana, de 24 años y vecino de Santa Rosa número 6, de escoriaciones de la piel en la región externa izquierda y en la muñeca del mismo lado, las que se produjeron mutuamente al sostener una reyerta en el parque Carlos M. de Céspedes. Fueron acusados por el vigilante número 1347.

Le hurtaba tres camisas

Antonio Pud y Agued, natural de la Habana, de 21 años y vecino de Plácido número 49, acusa a Alfonso Chon, de China, de 68 años y vecino de Jacomino sin que recuerde número ni calle, de haberle sustraído del establecimiento de ropas sito en Pí y Margall número 57, tres camisas las que le fueron ocupadas. Se le xigiron $100.00, sindo conducido al Vivac, por no prestarlos.

SEGUNDA ESTACION

Se cayó de la azotea

Luis Ware, vecino de Jesús María número 49, fué asistido de una contusión en la pierna izquierda, siendo su estado menos grave. Sufrió esa lesión el día del ciclón, al salir de su domicilio y ser alcanzado por un ladrillo que cayó de la azotea.

Le cayó un barril de papas

Al caerle encima un barril de papas en su domicilio, sufrió contusiones menos graves en el pie derecho, Gumersindo Llano Canal, vecino de Damas número 13.

Se cayó al suelo

Pedro Hernández Focada, vecino de Maloja número 129 sufrió una herida menos grave en el dedo índice derecho, al caer al suelo en la Secretaría de Obras Públicas, en ocasión en que cargaba un saco de cemento.

Faltó al respeto a la policía

El vigilante número 1450 arrestó al chauffeur Gerardo Castro Galeira, vecino de Santa Rosa y San Salvador, porque al requerirle en Egido y Merced, donde tenía el auto abandonado, le faltó al respeto.

TERCERA ESTACION

Choque

El vigilante número 735, acusa al chauffeur del auto número 1030, César Rodríguez Angulo, de 26 años de edad y vecino de San Francisco número 38 de que ha chocado en Morro entre Colón y Muñoz con el camión número 437 que guiaba Lorenzo Domínguez Luque, el cual quedó citado para comparecer ante el Juez el lunes. El vigilante dice que presenció el hecho y que el culpable lo es el Rodríguez.

Hurto

Hilario Victorero, de la Habana, de 42 años y vecino de Aguirre número 3, denuncia que de su domicilio le hurtaron de los bolsillos de una guerrera dos carteras de piel, unos veinte pesos, varios documentos, la cédula electoral, el carnet de identificación de la quinta y varios retratos. Manifestó que no desconfía de nadie y que aprecia lo robado en cincuenta pesos.

Coacción

Juan Gómez Arza, de Bayamo, de 19 años y vecino de Agramonte número 24, denuncia que hace más de año y medio reside en la referida casa y que al llegar anoche a su domicilio encontró la puerta de la habitación cerrada y la maleta con sus ropas fuera. Manifiesta que al preguntarle al dueño Ramón S. de Armada cual era el motivo de estar sus ropas fuera de la habitación le contestó que era porque necesitaba l ahabitación estimando que sea por que le adeuda una mensualidad. Del hecho se dió cuenta al Juez Correccional.

Herido casual

En el centro de socorros fué asistido de una herida punzante en el dedo medio de la mano derecha que sufrió casualmente trabajando con un punzón, el menor Gustavo Loinaz Odio, de la Habana, de diez años y vecino de Aldama número 45.

Un farol roto

Antonio Blanco Salgado, capataz del alumbrado público, denuncia que el farol situado en Martí y Zenea tenía al hacer el reconocimiento el globo y la camiseta rotos apreciando el daño en diez pesos e ignorando quiénes sean los autores del hecho.

Desobediencia e insultos

El vigilante número 1687, denuncia que al ir a dejar incursa en multa a la inquilina de la casa Crespo número 1 por arrojar basuras a la calle ésta le insultó y desobedeció negándose a dar sus generales.

Maltrato de obra

Manuel Alvarez Pérez, de España, de 32 años y vecino de 27 número 343, fué asistido en el centro de socorros de una contusión en la región óculo palpebral izquierda la que dice le produjo un individuo llamado Guillermo, dueño de una tarima de pescado en la Plaza del Polvorín, por el sólo hecho de que no quiso comprarle pescado.

TELEFONOS DE LA POLICIA NACIONAL

Primera Estación	M-7801
Segunda „	M-7802
Tercera „	M-7803
Cuarta „	M-7804
Quinta „	M-7805
Sexta „	M-7806
Séptima „	U-3807
Octava „	M-7808
Novena „	F-5890
Décima „	F-2097
Oncena „	A-7692
Doce „	I-4589
Trece „	I-2034
Luyanó „	I-2236

CUARTA ESTACION

Faltó al respeto

El vigilante número 766, arrestó a Gerardo Scull Fresneda, vecino de Gervasio número 190, porque al requerirlo en Monte y Suárez, donde interrumpía el tránsito le faltó al respeto y al conducirlo a la Estación se le presentó Isauro Medina Castro, de Estrada Palma número 77 y lo insultó.

Se cayó por una claraboya

El menor Manuel López Padrón, vecino de la Plaza del Vapor, se cayó por un aclaraboya de la azotea de dicho mercado y se produjo lesiones menos graves en la cabeza y contusiones diseminadas por el cuerpo.

Tropezó con una piedra

Vicente Ordoñez Oyín, vecino de Angeles número 13, tropezó con una piedra y cayó al suelo, sufriendo una lesión menos grave en la rodilla derecha.

QUINTA ESTACION.

Averías a un auto

Sancho Fernández, de España, de 37 años y vecino de Soledad número 4, chauffeur del auto número 10719, denuncia que teniendo su auto estacionado en Lazcano entre Lagunas y República, pasó sin ser conducido por su dueño, el carro tirado por una mula propiedad de José Antonio Gil y Ramos, marcado con el número 3156, el que chocó con el auto ocasionándole averías en el guardafango. Gil Ramos, vecino de A y Paseo en el Vedado, manifestó ser cierto lo expuesto por el Fernández y que en un descuido la mula salió siendo el hecho puramente casual.

No le abrió la puerta

Luis del Toro y Fernández, de la Habana, de 28 años y vecino de Italia número 90, denuncia al llegar a su casa anoche su esposa Adela Suárez Reina, de la Habana, de 26 años que se encontraba en el interior de la habitación se negó a abrirle la puerta teniendo que ir a dormir a casa de un amigo y que a la mañana siguiente volvió y se encontró con que su esposa había lanzado a la calle las ropas de su propiedad, habiendo llamado al vigilante número 1505, para comprobar la denuncia.

Escándalo

En el centro de socorros fué asistido Bernardo Reyes, de España, de 45 años y vecino de Concordia número 23 de contusiones y escoriaciones en la epidermis, las que se produjo al sostener una reyerta con Raimundo Rey Vidal, de España, de 25 años y vecino de Zequeira número 77, por que en Lazcano y M. Suárez, tuvieron a punto de chocar sus autos. El vigilante número 1351, los acusa de escándalo.

SEXTA ESTACION

Se cayó de una silla

Al caerse de una silla en su domicilio el menor José Antonio Ruiz Armas, vecino de Rastro número 4 y medio, se produjo heridas en la cabeza, en la nariz y en la cara, siendo su estado de carácter menos grave.

Se cayó de un sillón

Ricardo Trujillo Herrera, vecino de Concepción de la Valla número 13, sufrió contusiones en el pie derecho, al caerse de un sillón en su domicilio.

Se cayó al pavimento

Al caer al pavimento en su domicilio, el menor Esteban Herrera Valencia, vecino de Campanario número 190, se produjo contusiones diseminadas por el torax.

Contusiones al caerse

El menor Humberto Pandolfi Hernández, vecino de Vives número 112, sufrió contusiones menos graves en la región clavicular derecha, al caer al suelo en su domicilio.

SEPTIMA ESTACION

Reyerta

En el centro de socorros fué asistido Ismael González, de la Habana, de 21 años y vecino de Finlay número 79, de escoriaciones de la piel sobre el tercio medio del antebrazo izquierdo y Tomasa Rodríguez, de la Habana de 18 años y vecina de Oquendo número 84 de escoriaciones en el pabellón de la oreja izquierda las que dice le produjo el Rodríguez al maltratarla de obra. González dice la Rodríguez se presentó en su domicilio y después de insultarlo de palabra, le arrojó una piedra que le produjo la lesión que presenta. El vigilante manifestó que no presenció el acto.

Mordido por un perro

En el centro de socorros fué asistido José Febles Romero, de la Habana, de 22 años y vecino de Lealtad número 155, de una herida contusa producida por mordedura de perro sobre el tercio inferior de la pierna izquierda.

Se dió a la fuga

El vigilante número 1129, denuncia que estando de servicio en Padre Varela y Avenida de la Independencia el camión de Obras Públicas marcado con el número 38, pasó con gran velocidad en dirección contraria y al hacerle señal de parada al chauffeur, éste no le hizo caso y se dió a la fuga.

Se cayó de la escalera

En la casa de salud La Benéfica, fué asistido Casimiro Moure, de España, de 42 años y vecino de Condesa número 2, de contusiones y escoriaciones en ambas piernas las que se produjo al caerse de una escalera en su domicilio.

OCTAVA ESTACION

Un botellazo

El vigilante 243 arrestó a María del Socorro Teijido Ríos, de cincuenta y tres años de edad y sin domicilio, por acusarla José García González, vecino de Zaldo, 36, de haberle dado un botellazo, causándole lesiones menos graves en la cabeza, en ocasión en que se hallaba sentado en un café del Mercado Unico.

La Teijido dijo que agredió a García porque éste la maltrató de obra.

Mordido por un perro

Ramón Fuente Mendibur, vecino de Estévez, 84, sufrió lesiones en la pierna izquierda, al ser mordido por un perro propiedad de Luis Mauri, vecino de San Gregorio, 2.

Desobedeció a la madre

Pedro García Vega, vecino de San Ramón, 39, denunció que sus hijas María y María Josefa, de veinte y veintidós años de edad, respectivamente, constantemente le desobedecen.

Maltrato de obra

Gumersindo Puig del Monte, vecino de Vigía, 21, acusó al chauffeur Manuel Vázquez Orenjas, vecino de Vapor, 36, de haberlo insultado en la esquina de Monte y Romay.

Vázquez acusó a Puig de haberlo maltratado de obra en dicho lugar.

Jugando a la pelota

El menor René Vilahú Salazar, vecino de San Carlos, letra D, sufrió una herida contusa en el arco superciliar izquierdo al ser alcanzado por un bate en ocasión de estar jugando a la pelota en la calle de Estrella y Plasencia.

NOVENA ESTACION

Pisó una puntilla

En el Centro de Socorro fué asistido Eduardo Espejo, de la Habana, de treinta años de edad, vecino de 15, número 157, de una herida punzante en la región plantar del pie izquierdo, la que se produjo casualmente al pisar una tabla con puntillas en el patio de su casa.

Se lesionó jugando

Carlos A. López, de la Habana, de dos años de edad y vecino de 8, número 32, entre 11 y 13, fué asistido de contusión en la articulación fémuro-tibial derecha, que se produjo casualmente jugando en el patio de su casa con otros menores.

Le tiró una azucarera

En el Centro de Socorro fué asistido Antonio Vils, de España, de treinta y ocho años de edad y vecino de Línea, 113, de una herida contusa en la región superciliar izquierda y escoriación de la piel en la región malar de igual lado, la que le produjo un mestizo al cual no conoce, al tirarle una azucarera en el café Arena Vedado.

DECIMA ESTACION

Roto un farol

Julián Paz y Garay, de España, de cincuenta y ocho años de edad y vecino de 17, entre N y M, capataz del alumbrado público, denuncia que el farol que está colocado en Avenida de Independencia entre Montoro y Pozos Dulces, está roto, ignorando quiénes sean los autores, apreciando el daño en cuatro pesos.

Se cayó en el patio

Alfonso Peña, de la Habana, de siete años de edad y vecino de Ayesterán, 5, fué asistido en el Hospital de Emergencias, de una herida a colgajo situada en la región plantar derecha, la que se produjo casualmente en el patio de su casa.

Pisó una puntilla

Rigoberto Díaz, de la Habana, de ocho años de edad y vecino de Zaldo, número 9, fué asistido en el Hospital General Freyre de Andrade, de una herida punzante en la región plantar del pie derecho, la que se produjo casualmente al pisar una tabla que tenía varias puntillas.

Otro que pisa puntillas

En el Hospital Municipal fué asistido Aurelio Herrera, de quince años de edad, de la Habana, vecino de San Martín, 31, de una herida punzante en la región plantar derecha, la que se produjo al pisar casualmente una tabla con puntillas.

Sorprendido robando ladrillos

Isauro Cano y Martí, de la Habana, propietario, de cuarenta y cuatro años de edad y vecino de Bolívar, número 55, denuncia que es propietario de los terrenos de Almendares Park y que el día del ciclón se derrumbaron varias paredes de ladrillo y que notó que le faltaban los mismos, poniéndose en observación para ver si averiguaba quién era el autor, encontrando en la mañana de hoy a José Mato, de Pinar del Río, de treinta y nueve años de edad y vecino de Pozos Dulces y Lugareño, con una carretilla que llevaba sesenta y cinco ladrillos, los que aprecia en tres pesos.

El vigilante manifestó que efectivamente, vió al Mato cargando los ladrillos.

ONCENA ESTACION

Maltrato de obra

Ramiro Brito y Tovar y su hijo Angel Brito Prieto, vecino de Ulloa, número 47, denunciaron que fueron maltratados de obra por Manuel Laferté Cárdenas, del mismo domicilio.

Laferté dijo que fué maltratado por sus acusadores.

Pisó una puntilla

El menor Tomás Arigaya Reisoto, vecino de Buenos Aires 15, sufrió una herida en el pie derecho, al pisar una tabla que tenía una puntilla en su domicilio.

Alcanzando por una trincha

Manuel Cornejo Chávez, vecino de Atocha, 12, sufrió una herida menos grave en la mano izquierda, al ser alcanzando por una trincha que utilizaba en su trabajo.

Se cayó de un ómnibus

Al caerse de un ómnibus en la esquina de Cerro y Ayuntamiento, Emilio Suárez Fernández, vecino de Prensa, 19, se ocasionó contusiones menos graves en la cabeza y en las manos.

Hurto de un saco

El chauffeur Antonio Fernández López, vecino de San Nicolás, 10, en Jesús del Monte, denunció que mientras reparaba su automóvil en Infanta y Santa Rosa, le hurtaron el saco que había dejado sobre la máquina.

Se llevó el vuelto

Julián Aguila Alfonso, vecino de Salvador, 57, denunció que le compró a un vendedor un racimo de plátanos en la suma de veinte centavos, y le entregó para cobrar un billete de diez pesos, y dicho vendedor desapareció con el dinero, sin darle el vuelto, por lo que se estima estafado.

DUODECIMA ESTACION

Jugando

El menor Bernardo Alfonso Blanco, vecino de Santa Felicia, 3, sufrió una herida en el dedo índice de la mano derecha al caerle encima un ladrillo, en ocasión en que se hallaba jugando con otros menores en el patio de su casa.

Se cayó sobre una lata

Al caer sobre una lata en su domicilio el menor René Pimienta Fernández, vecino de Reyes, 123, se produjo una herida en la región superciliar izquierda.

Lesionada al caerse

Natalia Pérez Domínguez, vecina de Arango, 16, cayó al pavimento en la esquina de Jesús del Monte y Tamarindo, y se produjo lesiones en los dedos de la mano izquierda.

Menor lesionado

Al transitar por Fomento y Luyanó el menor Oscar Alvarez, vecino de Luyanó, 17, resbaló y cayó al pavimento, causándose una herida incisa en la mano izquierda.

Menores arrestados

El vigilante 519 S. Villegas, detuvo a los menores Oscar y Luis Díaz Baez, vecinos de Esperanza, 11, en el Cerro, por acusarlos Manuel Vega del Ebro, empleado del colegio situado en Quiroga, 1, de que los sorprendió en dicho lugar, creyendo que trataran de hurtar algún objeto.

DECIMATERCERA ESTACION

Se cayó en su domicilio

Manuel García Fernández, vecino de Santos Suárez y Mayía Rodríguez, sufrió lesiones menos graves en la pierna izquierda, al caer al suelo en su domicilio.

Pisó un vidrio

El menor Pedro García Pozo, vecino de Acosta, 9, sufrió una herida incisa en el pie derecho, al pisar un fondo de botella en su domicilio.

—Alejo Sandoval, vecino de Monte 373, denunció que al personarse en la calle 14, entre Dolores y Lejar, en la Víbora, para ver a sus hijas, fué vejado e insultado por Lucía Peña, vecina de la expresada casa.

Le hurtó los zapatos

Guillermo Iglesias, vecino de Tejar y Lawton, denunció que su socio de cuarto Eusebio Bacallao, le hurtó un par de zapatos que aprecia en la suma de seis pesos.

Renueva La Fuerza y La Fibra de la Juventud.

¡Sorprendentes resultados en pocos días!

Hombres y mujeres que han perdido su fuerza y el vigor de la juventud por causa de vejez prematura, trabajos penosos, preocupaciones, enfermedades prolongadas ó abusos de la naturaleza, deben tomar esta maravillosa medicina. Contiene una fórmula especial de Hierro—la más antigua y valiosa medicina conocida de los doctores en todo el mundo y recetada para producir sangre jóven y abundante en corpúsculos rojos—precisamente la sangre que el organismo necesita para fortalecerse y estimular las fibras musculares. Esta medicina también tiene Fósforo, que es el elemento ideal para fortificar los nervios débiles y desechos, dar el color risueño y sonrosado de la salud a las mejillas pálidas, y vivacidad a los ojos. Hace aumentar en peso a las personas exhaustas y enflaquecidas, dándole bellos contornos a su figura y proporcionando nuevo poder y vigor a sus órganos vitales.

Esta maravillosa medicina es NUGA-TONE, el mejor y más poderoso reconstituyente y creador de nuevas fuerzas que a Ud. le sea dable obtener. Vigoriza y equilibra la acción de los nervios, y proporciona fuerza y firmeza a los músculos. NUGA-TONE no tiene rival para la curación de estómagos débiles y descompuestos, indigestión, falta de apetito, gases ó hinchazones en el estómago y los intestinos, hígado tardío, riñones delicados, lengua sucia, mal aliento, biliosidad, dolores de cabeza, estreñimiento, deficiencia del corazón, reumatismo, dolores de nervios y de los huesos, quebranto ó agotamiento nervioso, pobreza de la sangre y todos los casos semejantes de afecciones de la salud.

Es fácil adivinar quienes son las personas que toman NUGA-TONE. Son esas que Ud. ve disfrutar de boyante salud y llenas de vida y energía—personas capaces de disfrutar de todos los placeres de la existencia. NUGA-TONE obra milagros en cuerpos débiles, agotados ó empobrecidos.

NUESTRA GARANTIA NUGA-TONE se vende en todas las droguerías y boticas con la firme garantía de que, si no satisface, se devolverá el importe. Véase la garantía que aparece en cada paquete. Cada botella contiene 90 pastillas, suficientes para un mes de tratamiento. Tome NUGA-TONE durante 20 días a nuestro propio riesgo, y si los resultados no son satisfactorios, devuelva a la droguería el resto y recibirá su dinero. Esta garantía excepcional la hacemos porque tenemos absoluta confianza de que NUGA-TONE le dará a Ud. los mismos resultados que ha dado a millares de personas. Después de tomar NUGA-TONE por algún tiempo, notará la gradual recuperación de la vitalidad, el vigor y el brioso impulso de la juventud, y su cuerpo se sentirá más fuerte y lleno de abundantes energías. Entonces podrá recibir los beneficios de una vida placentera y feliz. Asegúrese de comprar el legítimo NUGA-TONE. No acepte imitaciones ó substitutos. Si en vez de tomar esto toma Ud. otra cosa, no nos culpe si los resultados son nulos. Recuerde bien que no hay nada que pueda compararse a NUGA-TONE. Compre una botella HOY MISMO.

ELIXIR ESTOMACAL

SAIZ DE CARLOS

(STOMALIX)

Es recetado por los médicos de las cinco partes del mundo porque tonifica, AYUDA A LAS DIGESTIONES y abre el apetito, curando las molestias del

ESTÓMAGO e INTESTINOS

Dolor de Estómago
Dispepsia
Acedías y Vómitos
Inapetencia
Flatulencias

Diarreas en Niños y Adultos que, a veces, alternan con Estreñimiento
Dilatación y Úlcera del Estómago
Disentería

OBRA COMO ANTISÉPTICO DEL APARATO DIGESTIVO curando las diarreas de los niños incluso en la época del destete y dentición.

Ensáyese una botella y se notará pronto qué el enfermo come más, digiere mejor y se nutre, curándose de seguir con su uso.

Venta: FARMACIAS y DROGUERÍAS y SERRANO, 28 y 30, MADRID (España)

J. RAFECAS Y CA., Teniente Rey, 29. Habana. Unicos Representantes y Depositarios para Cuba.

LA MODERNA POESIA HABANA

PROYECTO DE CODIGO CRIMINAL CUBANO

Ponencia Oficial del Dr.

FERNANDO ORTIZ

Ya está a la venta este notable Proyecto de Código criminal cubano, que va precedido de un juicio crítico del eminente criminalista italiano Enrico Ferri. La opinión de este sabio y la de otras personalidades juristas es que se trata de una obra de verdadero valor, que de aprobarse colocará a Cuba en los primeros lugares, entre las naciones del mundo, en lo que a materia penal se refiere.

Precio del ejemplar a la rústica. $3.50

LA CASA MERCANTIL E INDUSTRIAL, (DEFENSA DE SU PATRIMONIO). Esta obra contiene doctrina, legislación y jurisprudencia sobre tan importante asunto, todo ello tratado desde puntos de vista modernísimos, por J. Otero y Valentín.

1 tomo en 8o. a la rústica. . . . $1.20

MANUAL DEL ABOGADO. Un libro de necesidad para todos los Abogados. Esta edición especial, está impresa en finísimo papel indiano y en tamaño apropiado para llevar en el bolsillo. Contiene los Códigos Civil, Penal y de Comercio, Leyes Hipotecaria, de Enjuiciamiento Civil y Criminal, de Préstamos, de Hipoteca naval, de Suspensión de pagos así como Decretos y otras disposiciones importantes. Precio de la obra con más de 1,500 páginas, encuadernada en tela. $3.25

HISTORIA DEL ARTE, por Elie Faure. Nueva edición corregida y aumentada con los últimos descubrimientos arqueológicos de Egipto y Persia e ilustrada con numerosos grabados. El primer volumen trata del Arte Antiguo.

1 tomo en 4o. a la rústica. . . . $2.40

OBRAS JOCOSAS DE QUEVEDO. Edición ilustrada con un retrato del autor, ocho acuarelas y más de cien dibujos especiales. Esta edición puede ser leída por las familias.

1 tomo en 4o. encuadernado en tela. $3.00

MEXICO Y LOS ESTADOS UNIDOS ANTE EL DERECHO INTERNACIONAL. Estudio jurídico, por T. Esquivel Obregón.

1 tomo en 8o. a la rústica. . . . $1.00

LECTURAS PARA MUJERES. Una obra monumental por GABRIELA MISTRAL. Este libro es apropiado para las familias y adaptable a las escuelas, pues sus narraciones llenas de interés, cautivan la mente juvenil. Contiene prosa y verso. 1 tomo en 4o. encuadernado en cartoné. $2.50

LA MODERNA POESIA

PI Y MARGALL Y PLACIDO

TEL. (CENTRO PRIVADO) A-7714 APARTADO, 605

HABANA

Whiz FLY FUME

Era imposible vivir en esta casa por las Moscas, Mosquitos, Cucarachas, Chinches, Polillas, etc., hasta que se usó Whiz Fly Fume.

INFALIBLE PARA EXTERMINAR LOS INSECTOS

M.E.C.D. 2016

PURIFICADOR SAN LAZARO

EXTRAE LOS MALOS HUMORES Y PURIFICA LA SANGRE, TONIFICA EL CORAZON Y NEUTRALIZA EL ACIDO URICO, EVITANDO EL REUMA Y CURANDOLO, COMBATE VIGOROSAMENTE LA ARTERIOSCLEROSIS AMINORANDO LOS ACHAQUES DE LA VEJEZ.

CURAS MILAGROSAS LO GARANTIZAN

¡¡¡SEÑOR!!! si para curar su enfermedad de la ORINA no hace uso de

SALES KOCH

comete una torpeza grandísima

Con las SALES KOCH conseguirá seguramente hacer desaparecer esa antigua enfermedad secreta que no ha podido vencer.

Y SIN SONDAJES NI OPERACIONES Y SIN MOLESTIAS, CONSEGUIRA con las SALES KOCH la dilatación de sus ESTRECHECES, haciendo que pueda emitir la orina con facilidad, sin molestias y sin esa lentitud desesperante.

CONSEGUIRA con las SALES KOCH que las MOLESTIAS y DOLORES al orinar desaparezcan, calmando al momento esas punzadas, esos escozores o dolores, que al empezar a orinar, durante la micción o al fin de ella a usted tanto le hacen padecer.

CONSEGUIRA con las SALES KOCH que los CALCULOS y ARENILLAS sean disueltos, haciendo su expulsión insensible y modificando la propensión de su orina a esas nuevas formaciones calculosas.

CONSEGUIRA con las SALES KOCH, que su catarro a la vejiga sea curado, haciendo que su orina quede limpia de los pozos blancos, rojizos, purulentos o de sangre, que a usted tanto le preocupan.

Las SALES KOCH no tienen rival por su acción rápida y segura para curar todos los padecimientos CONGESTIVOS O INFECCIOSOS del aparato urinario, por su acción desinfectante en medio alcalino enérgico.

Las SALES KOCH sustituyen con ventaja a las aguas minerales de indicación al aparato urinario.

Si desea más explicaciones, pida a la CLINICA MATEOS, ARENAL 1, MADRID (ESPAÑA) el método explicativo infalible. LAS SALES KOCH están a la venta en la Habana, en la farmacia Taquechel, Obispo 37 y Droguería Sarrá.

Peletería "La Isla"

DE PEREZ Y HNO.

La elegancia no está en los precios sino en la distinción de las prendas de vestir. Si usted piensa así, seguramente le gustarán los modelos de la peletería "La Isla"

$7.00

Un modelo de distinción en charol negro, cruzado con piel labrada en oro oxidado. Tacón alto y medio tacón.

$10.00

En charol de alta calidad adornado con unos dibujos de piel de oro, con una cinta de piel de plata pasada entre los adornos. Tacón alto.

Un modelo de nuestra gran colección para niños.

Es de charol con el fondo de los adornos en piel gris.

Del 1 al 5—$2.25
" 5½ " 8—$2.50
" 8½ " "—$3.00
" 11½ " 3—$3.50

Lo que usted desee en "La Isla" lo encuentra.

Para las señoras, para los niños y para los hombres.

TELEFONO A. 6699.

MAXIMO GOMEZ (MONTE) Y FACTORIA

ENVIOS AL INTERIOR 30. Cts. EXTRA

La mejor

NEVERA GLACIAL

Visítenos y se lo demostraremos.

Ferretería Monserrate Pte. Zayas (O'Reilly) 120. Teléfonos A. 3112 - M 4668

HOSPITAL NACIONAL GENERAL CALIXTO GARCIA

Director: Dr. Francisco Pérez López Silvero.

LISTA DE INGRESOS

Noviembre 13 de 1926.

Dr. Jesús Cornides, Médico de guardia.—Sr. José L. Salavarría, Alumno de guardia.

Miguel Dueñas, de 58 años, blanco de Pinar del Río; Guillermina Santana, de 23 años, blanca, de Palosé Rosenda Castañeda, de 39 años, negra de la Habana; Tranquilino Charot, de 53 años, mestizo, de Cárdenas; Santos Bargas, de 41 años, blanco, de España; Julio Perdomo, de 52 años, blanco, de Calvario; Rolando Davis de 42 años, negro, de I. Iglesias; Aurora Ortega, de 36 años, blanca, de Méjico; Cruz M. Prensa, de 18 años, blanca, de Santiago de Cuba; Carmen Martín, de 22 años, blanca, de la Habana; Sofía Alvarez, de 24 años blanca, de España; Cándido García, de 46 años, blanco, de la Habana; Enrique López, de 40 años, blanco, de España; Herminio Domare, de 20 años, blanco, de la Habana; María Valdés, de 18 años, blanca, de Artemisa; Cándido Vázquez, de 43 años, blanco, de España; Charles Ross, de 41 años, blanco, de Francia; Andrés Orozco, de 34 años, blanco, de Santa Clara; Félix Ramos, de 1 día, blanco, Habana; Juan Sánchez, de 1 día, blanco, de la Habana; Brígida Plán, de 61 años, mestiza, de Sagua; Justino Oliva, de 46 años, mestizo, de Güines; Máximo Ortiz, de 74 años, mestizo, de Cárdenas; Ricardo Pizarro, de 80 años, blanco, de Pinar del Río; Caridad Hernández, de 80 años, negra de Güira de Melena; Domingo Cárdenas, de 65 años, blanco, de Matanzas; Justo Abreu, de 37 años, negro, de Santa Clara; Marco Lerists, de 22 años, blanco, de Hungría; Jesús Machado, de 24 años, blanco, de C. de Sagua;

Médico de Imaginaria: Dr. José A Solís.

Enfermos comunes	646
Idem tuberculosos	104
Idem veteranos	46
	796

LISTA DE SALIDAS

Francisco Venaventi, de 55 años, blanco, de España; Fernando Suárez, de 36 años, blanco, de Asturias; Engracia Rivero, de 19 años, blanca, de la Habana; Evelio Flores y Espinosa, de 31 años, blanco, de Vueltas; Alciro Acosta, de 14 años, blanco, de España; Luis Bernal, de 61 años, blanco, de la Habana; Mercedes Ramos, de 22 años, negra, de Guanabacoa; Demetrio Pulido, de 43 años, negro, de la Habana; Lúcas Aguirre, de 34 años, mestizo, de Agramonte; Julia Rodríguez, de 25 años, blanca, de España; Francisco Martínez, de 1 día, blanco, de la Habana; Jesús Santiso, de 42 años, blanco, de España; María del Socorro, de 53 años, blanca, de España.

FALLECIDOS:

José Sanabria Jorge, de 65 años, blanco, de Lagunillas; Hugo Peumau, de 40 años, blanco, de Alemania; Joaquín Navarro, de 75 años, blanco, de España; y Francisco Díaz, de 55 años, blanco, de San José.

DEFUNCIONES OCURRIDAS AYER EN LA HABANA

Relación de certificados de defunciones registrados durante las últimas veinticuatro horas en el Negociado de Demografía de la Secretaría de Sanidad y Beneficencia:

Dolores Sánchez, blanca, de 50 años, A. Apolo 4, bronquitis crónica; Josefa Pérez García, blanca, de 39 años, Pedro Pérez sin número, enfermedad orgánica del corazón; Adelaida Miranda, blanca, de 43 años, Armonía 39, endocarditis aguda; Inés Santos, blanca, de 71 años, S. Lázaro 55, cáncer del recto; Isabel Cubillas y Quintana, mestiza, de 89 años, Asilo de Santa Marta, cardio esclerosis; Emilia Ferrin, negra, de 21 años, Hospital 5, tuberculosis pulmonar; Rosario Estrada, negra, de 48 años, de Soledad 18, bronquitis crónica; Joaquín Navarro, blanco, de 75 años, Hospital C. García, hemiplegia; Francisco Díaz, blanco, de 55 años, Hospital C. García, litiasis vesical; José Sanabria Jorge, blanco, de 65 años, Hospital Calixto García, embolia cerebral; Hugo Pauman, blanco, de 40 años, Hospital Calixto García, sífilis; Nicolasa Castroman, blanca, de 33 años, Luyanó 79, hernia estrangulada; Dolores Canal y Alvarez, blanca, de 78 años, Animas 137, arterio esclerosis; Blanca Pérez y Carballo, blanca, de 14 años, San Quintín 19, tuberculosis; Ana María Rivero y López, blanca, de 28 años, 26 y 13, tuberculosis pulmonar; José A. Brey, blanco, de 13 años, Hospital Municipal, apendicitis; Emilia de la Fuente, blanca, de 35 años, Santa Catalina sin número, miocarditis; Manuel González, blanco, de 26 años, Benéfica, fibroma de la fosa nasal; Eleno A. Valladares, negro, de 18 años, Hospital Calixto García, apoplegía pulmonar; Un desconocido, negro, de 60 años, Hospital Calixto García, cirrosis alcohólica; Catalina Socarrás, mestiza, de 78 años, Concordia 30, epitelioma de la mama; Plovani Candal, blanco, de 6 años, Estévez 91, meningitis tuberculosa; Andrés Alvarez, blanco, de 4 días, Moreno 14, debilidad congénita; Angel Velázquez, blanco, de 22 años, Cañongo 8, tuberculosis pulmonar; Caridad Bellido, blanca, de 63 años, Hospital Mercedes, endocarditis; María del C. García, mestiza, de 5 años, E y 29, bronquitis aguda; y Félix Aguilera, blanco, de 21 años, Baluarte y Capdevila, mal de bright.

MERCADO LOCAL DE VALORES

Viene de la página QUINCE

cotizan de 71 a 73. Las comunes de la Cuba Company demuestran tendencia más floja.

Firmes las accioes de la Cuba Cane.

En los valores de la Empresa Naviera de Cuba, Jarcia de Matanzas y Cervecera Internacional prevalecieron con tipos sostenidos.

La Internacional de Teléfonos acusa mejoría en su cotización.

Firmes las accioes de la Cuba Cane.

Más firmes y con mayor actvidad rigen los valores de la Havana Electric Utilities.

Las comunes de la Compañía Licorera Cubana rigen con tono irregular y quietas las acciones de la Manufacturera Nacional, Calzado, Pesca y Perfumería.

Firmes los bonos de Cuba, Nueva Fábrica de Hielo, Consolidados de la Habana Electric y las Obligaciones del Ayuntamiento de la Habana.

Rigen con tendecia dudosa los bonos de la Papelera Cubana.

Con tono firme se cotizan extraoficialmente los bonos del Ferrocarril del Norte de Cuba y los bonos de la Compañía Azucarera Cuba Cane, Punta Alegre y Manatí.

Los bonos de la Compañía de Jarcia de Matanzas, Cuban Telephone y Metropolitana rigen firmes.

Con tono firme cerró el mercado.

BANCO DEL COMERCIO

TIPOS DE CAMBIO DEL DIA 12 DE NOVIEMBRE

	Venta m. o.
New York cable	1 16 P.
New York vista	1 32 P.
Londres cable	4.85
Londres vista	4.84 ¾
Londres 60 d/v	——
París cable	3.35
París vista	3.34
Madrid cable	15.19
Madrid vista	15.18
Suiza cable	19.31
Suiza vista	19.30
Milán (Italia) cable	4.15
Milán (Italia) vista	4.14
Bélgica cable	2.81
Bélgica vista	2.80
Holanda cable	40.05
Holanda vista	40.00
Hong Kong cable	47 ⅝
Hong Kong vista	47 ¼

DE AGRICULTURA

CONTRA LA PINTADILLA

Los Dres. Rafael de Castro y Clodoaldo Arias, de la Sección de Veterinaria y Zootécnica, han regresado después de haber llevado a cabo la vacunación contra la Pintadilla de varias piaras de cerdos, pertenecientes a diversos criadores que hubieron de solicitar de la Secretaría ese auxilio por haberse presentado la epizootia entre sus animales.

El número de cerdos vacunados por ambos profesionales fué de 612, pertenecientes a seis distintos criadores, habiendo visitado 6 fincas ubicadas en los términos municipales de Artemisa, provincia de Pinar del Río y Florida, provincia de Camagüey.

En estas inmunizaciones se han empleado 20250 c. c. de suero y 590 c. c. de virus.

Asimismo ha sido designado el Dr Augusto Aparicio, Veterinario de la Granja Escuela Agrícola de Camagüey para que lleve a cabo la vacunación de varias piaras de cerdos en el término Municipal de Morón.

GRAN TRIUNFO DEL BUICK

GRANDES ASES DEL TIMON

COMPRAN

EL MAXIMO BUICK QUE SE HA CONSTRUIDO

A los 30 días de lanzado al mercado el Nuevo Buick Modelo 1927, 9 famosas estrellas del volante, destacaron al BUICK por encima de todos los carros, adquiriéndolo para su uso personal y el de sus familias.

He aquí la lista de honor agregada a los anales del BUICK:

Pete de Paolo — Fred Comer
Bennet Hill — Frank Elliot
Bob Mc Donogh — Earl Sooper
Dave Lewis — Cliff Woodbury
Frank Lockhart

Algunos de estos hombres son ingenieros graduados. Otros son veteranos diseñadores de automóviles. Todos ellos tienen derecho a saber lo que es un automóvil—probablemente como ningún otro grupo de 9 hombres en el mundo.

La elección de estos 9 expertos de fama internacional, es, pues, una prueba incontrastable del mérito del BUICK y uno de los más altos honores conferidos a un automóvil.

VEA LA HERMOSA COLECCION DE BUICKS EN NUESTRA EXHIBICION

METROPOLITAN AUTO COMPANY

AVDA. DE WASHINGTON 64.

HABANA.

DE PALACIO

EL JEFE DE LOS CONSERVADORES DE ORIENTE

Con objeto de dar cuenta al Presidente de la República del resultado de las elecciones celebradas en la provincia de Oriente, estuvo ayer en Palacio, el jefe de los conservadores de la provincia oriental, señor Félix del Prado.

Manifestó el aludido político que los comicios en dicha región habían sido modelo de orden y cordura, votando libremente todos los ciudadanos, y que a excepción de ligeros incidentes sin importancia, las elecciones se desenvolvieron a satisfacción de todos. El Partido Conservador, agregó, perdió allí porque no tenía fuerzas para triunfar.

ANTILLANOS PARA LA ZAFRA

Ayer firmó el señor Presidente de la República un decreto a propuesta del Secretario de Agricultura, autorizando la entrada de dos mil cuatrocientos antillanos, con destino a las labores de la zafra próxima.

DECRETO DEL EJERCITO

A propuesta del Jefe del Ejército, el Presidente firmó ayer un decreto estableciendo las Reglas por las cuaha de regirse el Tribunal Supremo de la Secretaría de Guerra y Marina.

DECLARACIONES DEL SUBSECRETARIO DE JUSTICIA

Al abandonar ayer la Secretaría de Justicia el Subsecretario doctor Ricardo Eguilior fué abordado por los repórters, quienes le preguntaron cuándo se firmaría el decreto disponiendo la ejecución del reo Quesada Castillo

El doctor Ricardo Eguilior, manifestó a los repórters que el Secretario de Justicia, doctor Barraqué, lo estaba estudiando y que probablemente el próximo lunes se firmaría el decreto.

Asma

Tremendo mal que hace sufrir terribles ataques. Se combate con éxito tomando SANAHOGO

La cura de pino marítimo en su casa

Es cierto que las afecciones de las vías respiratorias son demasiado graves para que se las trate con desdén, aún cuando se reducen a simples resfriados. Se vuelven pronto terribles si no se apresura a contenerlas. Pero es permitido considerarlas sin inquietud si se está poderosamente armado contra ellas por el verdadero

GOUDRON-GUYOT

que, extraído de pinos marítimos, es de una eficacia que atestiguan cada día millares de curaciones. Aniquila la ofensiva de los microbios que invaden el aparato respiratorio, tan bien que el resfriado y la bronquitis, por obstinados que sean, ceden enseguida que él aparece en los pulmones y los bronquio. Su acción antiséptica es eficaz en todos los casos de infección pulmonar.

Exigir el verdadero GOUDRON-GUYOT (Ocos cápsulas, pasta pectoral). Todos estos productos llevan el marbete en tres colores: violeta, verde, rojo y la dirección de la Maison FRERE, 19, Rue Jacob, PARIS 6e. Prevenir la confusión que crean ciertos productos similares.

— EN TODAS — LAS FARMACIAS

M.E.C.D. 2016

NOTICIAS DE LA TERMINAL

HA QUEDADO RESTABLECIDO EL SERVICIO DE TRENES ELECTRICOS CON EL RINCON Y SALDRAN LOS MISMOS CADA HORA

De la excursión realizada por varios centrales de la Cuban Cane Co., regresó ayer el vicepresidente de aquella empresa Mr. Gerald Smith.—Se rebajará el pasaje y el flete a Matanzas

EL SERVICIO ELECTRICO A RINCON ESTABLECIDO

Desde hoy a las 5 y 16 de la mañana quedará restablecido, de la Estación Terminal al Rincón el servicio de trenes eléctricos y seguirán circulando trenes cada hora hasta las 12 y 16 de la noche, es decir que en lugar de circular como antes del huracán cada media hora, lo harán cada hora hasta que más subplantas eléctricas estén normalmente funcionando y puedan dar bastante corriente para que circulen nuevamente con la normalidad de antes.

El primer tren del Rincón para la Estación Terminal saldrá a las 5 y 15 de la mañana y cada hora también habrá uno hasta las 11 y 15 de la noche.

Los esfuerzos de la empresa de los Ferrocarriles Unidos ha realizado grandes esfuerzos para lograr restablecer este servicio.

BERNABE SANCHEZ BATISTA

Llegó ayer del central "Senado" el ex-Gobernador de Camagüey y hacendado Bernabé Sánchez Batista.

EL VICEPRESIDENTE DE LA CUBAN CANE CORPORATION

Regresó de su excursión por centrales de la Cuban Cane Corporation de cuya institución es Vicepresidente el señor Gerald Smith acompañado de 5 miembros de la Directiva y altos empleados. Ocuparon el coche-salón particular de esa Corporation que llegó agregado al tren "Expreso Limitado".

SE REBAJARA EL PASAJE Y EL FLETE A MATANZAS

Ayer llegó de Matanzas, a donde regresó por la tarde el señor Aurelio Carmona, Jefe de la Estación de los F. C. Unidos en aquella ciudad establecida, que fué llamado por los referidos ferrocarriles para cambiar impresiones sobre el servicio entre aquella estación y la Terminal.

Nuestra impresión es que, muy en breve, serán rebajados de manera notable los fletes entre aquella estación y la Habana y el pasaje será reducido en su precio en forma considerable.

Están de enhorabuena los comerciantes y viajeros.

El señor MacRae Administrador General se ha tomado interés por mejorar este servicio y acomodar el importe del pasaje a las necesidades del momento. Su medida ha de ser muy celebrada, pues ella demuestra que está estudiando los asuntos que afectan a la empresa que administra con interés y equidad.

EL MILLONARIO ALMEIDA

Ayer llegó de Santiago de Cuba por el tren "Expreso Limitado" el hacendado Federico Almeida.

LOS ESPOSOS SANCHEZ-PANDO

Ayer fueron a Varadero, donde pasará los primeros días de su boda, los jóvenes Alfredo R. Sánchez Hernández y Carmita Pando que el viernes contrajeron matrimonio en la Parroquia del Vedado.

A despedirle concurrieron los esposos Sánchez-Hernández, él Embajador de Cuba en Washington y ella dama muy estimada en esta sociedad y un buen grupo de sus amistades y familiares de los recién casados.

REGRESO EL TREN DE LA CRUZ ROJA

Anoche regresó de su extenso recorrido por Matanzas, Unión, Guines, Batabanó, Rincón y Artemisa el tren de la Cruz Roja Nacional en el que viajaron los comisionados de esa Institución doctores Ramón Antonio de la Puerta Vilardell y Sordo éste capitán médico del Ejército Libertador.

EL ADMINISTRADOR DEL PUNTA ALEGRE SUGAR COMPANY

Ayer llegó de Camagüey el señor Mac Donald Administrador de la Punta Alegre Sugar Company.

EL FERROVIARIO A CARDENAS

Ayer por la tarde fueron a Cárdenas los jugadores de Basquet Ball del Ferroviario, varios de los miembros de la Directiva de esa Asociación y muchos de sus socios; en aquella villa contendrán con el tino de allí.

Entre los que iban figuraba el señor Agustín Ramírez Secretario Auxiliar de la Administración General de los Unidos.

EL CORONEL LOPEZ LEIVA

Fué a Santa Santa Clara el coronel Francisco López Leiva, Presidente del Consejo Territorial de los Veteranos de la Independencia de las Villas e Interventor del Banco Territorial, puesto para el que recientemente fué nombrado.

EL ALCALDE ELECTO DE SANTA CLARA

Ayer regresó a Santa Clara el señor Gabriel Ugarte, alcalde electo de aquella ciudad.

EL ALCALDE DE SAGUA LA GRANDE

Acompañado de su señora regresó a Sagua la Grande el alcalde municipal de aquella villa Joaquín Pérez Roa.

TREN DE CIENFUEGOS

Traído por el conductor Genaro Lavín, siempre atento, y el maquinista Manuel Delgado llegó este tren a su hora y por el de Cienfuegos José González el corresponsal del DIARIO DE LA MARINA en aquella ciudad Luis Simón Ferrer, Nicolás del Castaño Jr., Juan Pérez de la Cruz, A. A. Hershey, José Manuel Martínez, las señoritas Florencia Alon Antonio y Ramona Becerra; el doctor Pedro Macías; de Calimete el doctor Enrique Figueras; del central "Australia" Ramón Prado y familia.

FUNCIONARIOS DE INSTRUCCION PUBLICA

Ayer regresaron a Matanzas el señor Superintendente de Escuelas de aquella provincia doctor Armando Muñoz, el Inspector Provincial de la misma Juan de Juan y el inspector de Distrito Vicente Aguirregarivia.

TREN EXPRESO LIMITADO

Llegaron ayer por este tren de Santiago de Cuba el representante a la Cámara Manolo Hartman, señor Fermín Pousé y familiares, Eladio Acosta y sus hijos Enrique y Pedro; de Matanzas el representante electo doctor J. M. Haedo, de Camagüey el comandante del E. N. —retirado— Alberto Casas, la señorita María Herrero, Francisco Bermudez, Luis F. Valdés; de Morón la señora Concepción Jiménez, la señora Trinidad Martínez, las señoritas Hilda, Estrella, Delia y Zenaida Martínez y Pedro Pelegrín, —hacendado y comerciante— de Santa Clara Luis Lorente, Nicolás Roca, Federico Fleites; del central "Cunagua" Fernando Galán; del central "Santa Marta" el capitán Panne; de Ciego de Avila Antonio M. de Ayala, Miguel Jiménez, de Morón José Calero compañero en la prensa.

TREN DE CAIBARIEN

Llegaron por este tren de Yaguajay Ignacio Padrón González; de Zulueta Eugenio Rodríguez; de Matanzas doctor García Cañizares, Martín Llopiz; de Sagua la Grande R. Vadía; de Caibarién José García; de Remedios Tomás González, Eduardo Escalona.

TREN A GUANE

Por este tren fueron Taco Taco Ramón Larrea y su señora; a Pinar del Río, Raúl Cuervo, José L. Miel, José Oliveros, José Martínez; a Artemisa Claudio Smith, Manuel Canales y Diego Artola.

TREN A CAIBARIEN

Por este tren fueron a Remedios Mariano Ortiz; a Manacas Juan y familiares; a Colón Vicente Arandorta; a Caibarién Antonio Miranda co; a Yaguajay Luciano Arévalo; a Cárdenas el representante electo doctor Santiago Verdeja, Manuel Ossorio, Aurelio Amor, Angel Alvarez-Sánchez; a Sagua la Grande Manuel Fernández, Ignacio Moreno; a Matanzas Segundo Casteleiro Jr., A. M. Capen y José Gual.

TREN A SANTIAGO DE CUBA

Por este tren fueron a Santiago de Cuba el capitán Ayudante del Jefe de Estado Mayor Santamarina, a Santa Clara el Fiscal de aquella Audiencia y representante electo doctor Diego Vázquez Bello, J. M. Vizciano, al central Hershey el ingeniero del F. C. de ese nombre C. C. Jombert y familiares; a Matanzas Liborio Arechavaleta, Leonardo Ruz de Llada, doctor Domingo Socorro Méndez, la señora Margot Heydrich y su hijo Gabriel Peralta, el capitán de la Marina Nacional López, Silvio Silveira, la señorita, la señorita Margot Ruiz; a Cumbres doctor Jacinto Padrón; al central "Estrada Palma" Obdulio Suros, administrador de ese central; al central Limones el hacendado Enrique Samuel; al Perico Juan Gómez y señora; a Yaguajay Roberto García; a Aguacate el Juez Municipal de aque término doctor Manuel Concepción; a Cárdenas Mario Schon, Eduardo Chiu, a Macagua Tirso Andreu; al central Tinguaro Godofredo Petterson; a Manzanillo Avelino Fernández; al Guamo Carlos Estrada Palma y Guardiola y su sobrina Genoveva Estrada Palma, y Ranchuelo Diego Trinidad y familiares.

EL SUPERIOR DE LOS CARMELITAS DE MATANZAS

Ayer llegó de Matanzas Fray Juan José Troncoso, Superior de los Carmelitas de aquella ciudad que vino expresamente a felicitar por su onomástico al Prior de esa Congregación Fray José Vicente de Santa Teresa a quien también tenemos gusto en felicitar sinceramente.

CAZADORES

Para varios lugares del interior salieron ayer cazadores y para la Herradura fueron Antonio Martín, Genaro de la Vega, Joaquín Doyarzabal y Eduardo Montalvo.

TREN DE SANTIAGO DE CUBA

Llegó este tren a su hora, traído por el conductor Zayas y el maquinista Abrahan Marrero. Por él llegaron de Sagua la Grande Miguel Sánchez y familia, Francisco Fernández; de Manzanillo Francisco Rodes y familia; de Matanzas Francisco Nodarse y familia, el senador Manuel Vera Verdura y señora, la señora Tomasa Ojeda e hijo; de Cruces Alina Montero viuda de Alvarez; de Jovellanos el doctor Bernardo Sardiñas; de Cárdenas Julio Hernández, Francisco Martínez Milanes, Manuel Jiménez Rojo y Saladrigas, el doctor Luis Vidal; de Santa Clara el capitán Estrada, el ingeniero José Marcial Lacorte, José Díaz; de Fomento Horacio Díaz; de Sancti Spíritus doctor José García Cañizares; de Santiago de Cuba el representante a la Cámara Porfirio Dellunde; de Cienfuegos Julián y Julio Cabrera; de Colón doctor Waldo Castroverde, señorita Eloísa Bas.

DEL CENTRAL CAROLINA

Anoche llegó del central "Carolina" el hacendado Manuel Flores Pedroso Presidente de la Compañía azucarera Guamacaro dueña de ese central.

TREN A PINAR DEL RIO

Por este tren fueron a Isla de Pinos por Rincón y Batabanó Arturo Cisneros Vidal; a Batabanó Jacinto Flores; a Artemisa Manuel Soler; a Los Palacios Antonio Lamela y familia; a Mazorra a señora del doctor Julio Collazo y su hija Julita, las señoritas Margot Ramírez y Ana María Sánchez; a Pinar del Río teniente del E. N. Fernández Puente, los señores Enrique Gallardo y Pedro Méndez, el doctor Hernández Calzadilla y el capitán del E. N. Francisco Guerra.

Para
LLAGAS
Asegúrese de obtener
Unguentine
—¡en seguida!
Sana—Desinfecta—Cicatriza

ANUNCIESE Y SUSCRIBASE AL DIARIO DE LA MARINA

LABOR PARA VENDER LICORES CUBANOS EN TAMPICO

LA REALIZA EL CONSUL DE CUBA

El Cónsul de Cuba en Tampico, México, ha remitido a la Secretaría de Estado un informe acerca de las posibilidades de expender licores producidos en Cuba en aquella localidad.

A cuyo efecto ha enviado relación de los comerciantes establecidos en el Distrito Consular de Tampico, Estado de Tamaulipas que pudieran verificar contrataciones, recomendando a los fabricantes que al cotizar sus precios lo hagan en moneda nacional o su equivalente moneda mexicana y especificando los particulares siguientes:

1.—Forma de envase o empaque.
2.—Método necesario para la conservación de la mercancía. (La temperatur ade Tampico es similar a la de la Habana.)
3.—Condiciones de venta. (Se recomienda giro contra documento en la Habana.)
4.—Precio C. I. F. y F. O. B.
5.—Derechos e impuestos de exportación.
6.—Fletes y gastos del puerto de embarque a Tampico.

La Secretaría de Estado, hace saber a los señores fabricantes de licores que la relación de los comerciantes en bebidas de Tampico se halla en la Oficina de Comercio Exterior de este Departamento a la disposición de los que deseen conocerla.

DE ESTADO

ACLARACION DE LA SECRETARIA DE ESTADO

En la Secretaría de Estado se nos ha hecho entrega de la siguiente nota oficiosa:

"En virtud de una información que apareció en un periódico de esta capital, la Secretaría de Estado quiere hacer constar que los Agentes Consulares de la República en el Extranjero no han tenido intervención de ninguna clase en la inmigración clandestina de chinos hacia Cuba.

LA FIESTA DE LA RAZA EN PRAGA

El Cónsul General de Cuba en Pragra, Checo Eslovaquia, señor Próspero Pichardo ha enviado a la Secretaría de Estado copia del discurso que hubo de pronunciar el día 12 del pasado mes de octubre en el Círculo Español de Praga con, ocasión de celebrarse la Fiesta de la Raza.

De dicho discurso hemos entresacado los párrafos que siguen:

"Pero en la tierra americana ha quedado algo que no se rompe, que no se muda, que no se abandona, que no muere: el espíritu de la Raza que sigue fuerte y generoso y que hoy, más que nunca, pone a las hijas emancipadas junto a la madre venerable. Cuba, mi patria, de las primeras en recibir aquel puñado de valientes descubridores y la última en dejar la casa solariega, se siente orgullosa de su origen y de proclamar que, desde los primeros instantes de su emancipación españoles y cubanos se dieron un abrazo fraternal y ambos, como una sola familia, sin rencores del pasado, trabajan por el engrandecimiento de la nación y fomentan su riqueza".

VIAS URINARIAS
IMPUREZAS DE LA SANGRE
DEBILIDAD NERVIOSA
No sufra estas enfermedades. Cúrese en seguida con los
MEDICAMENTOS SOIVRE
VIAS URINARIAS: Blenorragia, Uretritis, Prostatitis, Orquitis, Gota Militar, etc., del hombre y Vulvitis, Vaginitis, Metritis, Uretritis, Cistitis, Anexitis, Flujos, etc., de la mujer, por crónicas y rebeldes que sean, se curan radicalmente con los CACHETS DEL DR. SOIVRE. Precio de cajita: $1.00 moneda oficial.
IMPUREZAS DE LA SANGRE:— Sífilis, (avariosis). Eczemas, Herpes, Ulceras, varicosas, (llagas de las piernas), Erupciones escrofulosas, Eritemas, Acné, Urticaria, etc., enfermedades que tienen por causa humores, vicios o infecciones de la sangre, por crónicas y rebeldes que sean, desaparecen radicalmente con las PILDORAS DEPURATIVAS DEL DR. SOIVRE. Precio del Pomo: $1.00 moneda oficial.
DEBILIDAD NERVIOSA:— Impotencia, (falta de vigor sexual). Polucionss nocturnas, Espermatorrea, (pérdidas seminales). Pérdida de la memoria. Debilidad muscular, etc., por crónicas y rebeldes que sean, se curan gradual y radicalmente con las GRAJEAS POTENCIALES DEL DR. SOIVRE. Precio de Pomo: $1.00 moneda oficial.
DE VENTA EN DROGUERIAS Y BOTICAS.
NOTA: Envíenos 6 centavos en sellos de correo y le remitiremos gratis, Folletos explicativos sobre el origen, desarrollo, tratamiento y curación de dichas enfermedades.
Dirigirse a: REPRESENTACION SOIVRE.
Apartado Postal 2014 Teléfono M-6277. Habana.
1969 alt 14 Mar.

SERA LA SECRETARIA DE AGRICULTURA LA ENCARGADA DE RESOLVER RESPECTO AL PRECIO A QUE SE VENDA LA LECHE

La comisión de Subsistencias acuerda pasar el asunto a dicha dependencia, pero manteniendo en vigor la prohibición de alterar el precio de ese artículo de primera necesidad.—Otros acuerdos

La Secretaría de Agricultura será la que resolverá el problema del precio de la leche. Ayer estuvo en la Secretaría de Gobernación el doctor Isacc Alvarez del Real, Letrado Consultor de los Abastecedores quien estuvo conferenciando extensamente con el Comandante Zayas Bazán alrededor de este asunto, ya que los vaqueros ni los lecheros pueden expender la leche al precio oficial señalado por la Comisión de Subsistencias.

SE MANTENDRA EL DECRETO 1135

Ayer se reunió en la Secretaría de Gobernación la Comisión de Subsistencia tratando entre los distintos asuntos que figuraban en la orden del día; el problema del precio de la leche.

Se conoció un informe del doctor José Rosado Aybar Sub-Secretario de Gobernación para que este asunto pase al estudio y resolución de la Secretaría de Agricultura, Comercio y Trabajo, toda vez que en este departamento constan todos los antecedentes del caso.

La Comisión acuerda pasar el asunto a la Secretaría de Agricultura, pero mientras tanto seguirá manteniendo en vigor el Decreto 1135 que prohibe la alteración de precios.

OTROS ACUERDOS DE LA COMISION

También adoptó la Comisión de Subsistencias los siguientes acuerdos:

Celebró un cambio de impresiones con los Alcaldes de San Antonio de los Baños y Bejucal acerca de la forma en que habrá de ponerse en ejecución el plan de reparación de las fábricas de tabacos propiedad del pueblo, de las respectivas localidades.

Una comisión de damas de San Antonio de las Vegas visitó al Presidente de la Comisión, interesando auxilios de tejidos, ropas, para los menesterosos de la localidad, ofreciéndoles el Comandante Zayas Bazán, dar cuenta al Comité de damas de Palacio a quienes compete conocer del asunto.

Los Ferrocarriles Unidos de la Habana comunicaron que no cobrarán los fletes a los despachos de los artículos que remita a la Comisión la Cámara de Comercio de Santa Clara.

La Secretaría de Hacienda traslada telegrama del Alcalde Municipal de Victoria de las Tunas informando que ha despachado 30.000 plátanos para distribuir entre las víctimas del ciclón.

Se ha solicitado de los Banqueros Sres. Narciso Gelats y Compañía en cuyo Banco están depositados los fondos de la Comisión que acrediten a esa cuenta el interés del tres por ciento anual sobre el saldo diario de la misma, de acuerdo con práctica comercial establecida.

Se aprobó la minuta presentada por el Sr. César Guerra, Ingeniero de la Secretaría sobre la cantidad de clavos que es necesario adquirir para las 5.000 casas que serán reconstruidas, y se convoca hasta las cinco de la tarde del Miércoles a los solicitadores por los siguientes renglones; 10.000 libras de clavos españoles de 3 pulgadas; 12.500 libras de clavos de 4 pulgadas; 10.000 libras de 5 pulgadas, y 12.500 libras de 6 pulgadas.

Se envió al Secretario de Hacienda un cheque por la cantidad de $7.00 con que contribuyen los vecinos del Central Miranda.

Dr. L. RODRIGUEZ MOLINA
Profesor de Enfermedades de las Vías Urinarias en la Universidad de la Habana
Cirujano del Hospital Calixto García
Examen directo de riñones, vejiga, etc.
Consultas: de 10 a 12 de la mañana y de 3 a 6 de la tarde.
LAMPARILLA, 86-88. TELEFONO A-8454.

ANUNCIESE EN EL "DIARIO DE LA MARINA"

CITROËN
PARIS

ES MUCHA GOMA
PIRELLI
LA MEJOR GOMA DE EUROPA
MUY IMPORTANTE
30 x 3½ cuerda $13.25
Tomamos las gomas viejas de cualquier marca a cambio, pagándolas a buen precio, según su estado.

YA LLEGARON LOS NUEVOS MODELOS
E INVITAMOS A TODO EL MUNDO A VISITAR
NUESTRA EXPOSICION

5 H. P.
INTERESA: A LA DEBUTANTA POR SU DISTINCION Y FACIL MANEJO.
INTERESA: AL SPORTMAN, A LOS ESTUDIANTES, por su ligereza y pocos cuidados.
INTERESA: AL COMISIONISTA, porque con UN GALON de gasolina recorre 100 kilómetros en llano.

10 H. P.
INTERESA: AL PROFESIONAL, por su presencia y confort.
INTERESA: AL PROPIETARIO RURAL, porque en sólo cinco minutos convierte su coche de paseo en CAMIONNETE.

INTERESA: AL CABEZA DE FAMILIA, porque con un gasto insignificante puede pasear a su familia en un coche equipado a la europea.
INTERESA: A LOS CHAUFFEURS DE ALQUILER.
Porque con DOS GALONES de gasolina recorre 100 kilómetros en llano.
Porque economiza más de UN PESO diario.
Porque viene equipado con MAGNETO, ACUMULADORES LATERALES AMORTIGUADORES Y MUELLES REFORZADOS, COMPROBADOR DEL ACEITE, GOMA Y RUEDA DE REPUESTO, COJINERIA A LA EUROPEA, CARROCERIA Y GUARDAFANGOS DE ACERO ACORAZADO Y FRENO EN LAS CUATRO RUEDAS.

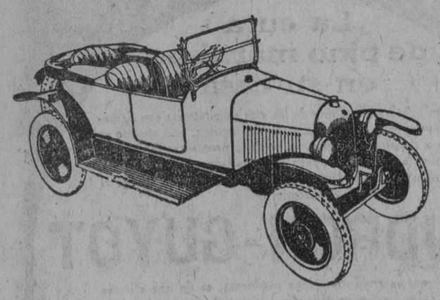
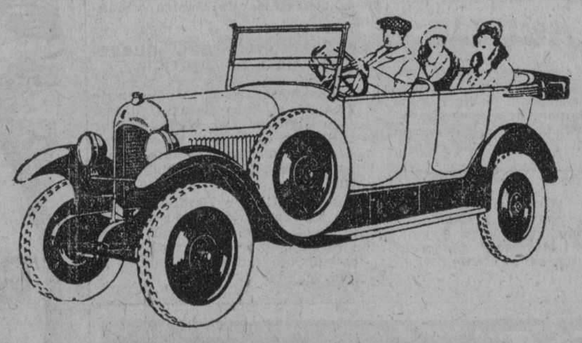
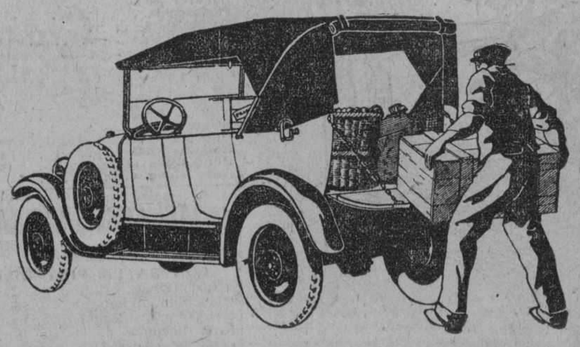
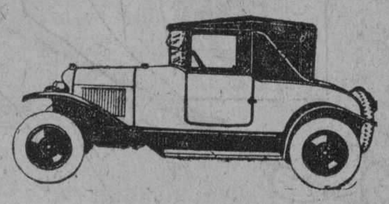

VENDEMOS A PLAZOS LARGOS
GARCIA & GARCIA
AVENIDA DE MAXIMO GOMEZ 2G Y 2H. HABANA

M.E.C.D. 2016

AUTOMOVILISMO Y AVIACION

UN NUEVO SISTEMA DE PROPULSION PARA BOTES MOTORES

Con el anuncio por parte del Gobierno de los Estados Unidos de que las nuevas hélices fabricadas por la Kirten-Bocing Engineering Co., serán instaladas abordo del dirigible Los Angeles y también en el barco de guerra convencional "Almirante Barge" y un bote motor de alta velocidad de 40 piés de largo, el interés por conocer esta clase de aparato se ha intensificado grandemente.

Tanto los arquitectos navales como los ingenieros y constructores de botes motores se hallan actualmente sumamente interesados en las publicaciones que se han facilitado a la prensa con motivo de los ensayos practicados con la nueva hélice Kirsten-Bocing, nuevo sistema éste de propulsión que puede ser fácilmente adaptado tanto a las embarcaciones como aeroplanos que elimina por completo el uso de timones y ejes exteriores inventado por el profesor F. G. Kirsten, del Departamento de Ingeniería Eléctrica de la Universidad de Washington en Seattle.

La Hélice Kirsten-Bocing aplicada al uso marítimo, consiste simplemente en un gran disco o rotor, sobre cuya llanta y en forma de saliptes verticales, y por la parte inferior del casco d e la embarcación salen una serie de paletas de bronce.

El rotor está accionado por medio de engranajes cónicos, por el motor de la embarcación y cada paleta además de girar junto con el rotor gira también independientemente alrededor de su propio eje.

El resultado de estos dos movimientos se traduce en un potente esfuerzo sobre el agua, producido en ángulos rectos con relación al plano de las paletas y la superficie del agua. Por medio de un control sencillo, esta presión u esfuerzo puede ser movida o dirigida su fuerza, en cualquiera dirección horizontal, no solamente actuando como una verdadera hélice sino que también como si fuese un verdadero timón o mecanismo reversible si así se desease. El motor gira siempre en una dirección, no importa cuál sea la dirección en que se encuentre trabajando el esfuerzo de la hélice sobre el agua.

El diseño de la embarcación que ha de ser equipado con la hélice especial K-B, difiere en importantes detalles del diseño de la embarcación que ha de ser equipada con la hélice corriente estilo tornillo sin fin. A no necesitarse travesaños timones y puntales, y otras obras muertas por el estilo, la simetría y belleza de líneas del casco pueden ser fácilmente y hasta teóricamente conservadas,por lo que se puede obtener un rendimiento de avance y navegación mucho mayor. Desde que se comenzó a ensayar con esta hélice se ha comprobado que la estabilidad de la embarcación en todas las posiciones ha sido de la más perfecta obtenible, manteniendo a la embarcación sobre una quilla completamente alineada, sin necesidad de recurrir a las quillas que sobresalen del agua para mantener su estabilidad, y por otro lado la forma de quilla que se le da a esta nueva embarcación no desempeña otro papel, que la de afianzar más y sacar más resistente el conjunto.

Las ventajas que se le atribuyen a este nuevo sistema de hélice, tiene cierta relación con esta simplicidad de construcción y estabilidad de la embarcación equipada con ella, pero la mayor ventaja que proporciona es la facilidad con que puede ser dirigida y contolado sus movimientos.

Entre los ensayos realizados con un bote motor equipado con una hélice de esta clase, podemos mencionar que a una velocida dde 25 millas la hora, hizo un viraje completo y rápido en un círculo cuyo diámetro no pasó de unos 50 piés. Al efectuar este viraje, la embarcación se inclinó más bien hacia adentro que hacia afuera. A toda velocidad fué parado en una distancia no mayor que su largo, e inmediatamente logró andar a igual velocidad hacia atrás y por último, teniendo el agua a su alrededor aun en efervescencia, se le hizo girar sobre su mismo eje. Todos estos movimientos fueron realizados haciendo girar solamente la rueda o volante de la dirección, no habiendo ningún sistema de timones o engranes reversibles de ninguna especie a bordo de la embarcación.

Al atracarla al muelle, esta se aproximó con toda la seguridad y regularidad matemática como nunca hasta hoy se ha logrado obtener en embarcación alguna equipada con el sistema antiguo de hélice de tornillo, o como si hubiese sido manejada por el más experto marino.

Las hélices K-B, pueden ser instaladas como si fueran hélices gemelas, pudiendo acoplarse a dos motores distintos o bien acoplar las dos hélices a la vez a un mismo motor. Con una instalación gemela, las posibilidades de maniobra son mayores y más perfectas, que con una sola rueda. Balanceando el esfuerzo de una hélice contra la otra, el bote podría ser mantenido fijo o estacionario, o por medio de un ligero traslado del esfuerzo el bote podría ser echado a andar despaciosamente, lo mismo hacia adelante que hacia atrás, aunque los dos motores o uno solo si fuese del tipo único, estuvieran andando a alta velocidad.

La hélice de pruebas ha estado en servicio contínuo desde el 7 de Abril del año de 1923, y durante ese tiempo ha hecho andar una embarcación de 38 piés de largo más de 3,000 millas. Las pruebas se han hecho tanto en agua dulce como en agua salada, a orillas de ríos o puertos como en mar abierto. La hélice nunca ha dejado de funcionar y nunca ha sufrido trastorno alguno, ni tampoco ha sido nescearío el suspender ninguna de las prácticas por razón alguna. El muchos de sus viajes la hélice ha chocado con más de un madero, flotante, y una o más paletas se han roto en el choque, o jorobadas, pero el mecanismo propulsor en su conjunto nunca ha quedado fuera de combate o funcionamiento. Con esta hélice el asunto de quitar o reponer una o varias paletas por otras nuevas, es cuestión de minutos solamente y puede ser efectuada aun estando el bote en el agua sin necesidad de tener que llevarle a dique seco.

Después de haber recorrido más de 1200 millas, se ha sacado a la hélice fuera del casco y se ha notado que todas sus partes componentes incluso los engranajes todos, se hallaban en perfectas condiciones sin que se pudiera ver el más mínimo desgaste en ellos.

Tan pronto como un modelo de hélice K-B, quedó listo para ser usada, fué llevado a Washington, D. C. en donde ha sido sometido a las más rigurosas pruebas por el Gobierno de los Estados Unidos. De estos ensayos se ha comprobado que con una inclinación o "viraje" de un 20 por 100, la eficiencia de la hélice ha alcanzado el 80 por 100. Los expertos del Departamento de Navegación manifestaron que es el mayor rendimiento que hasta ahora se ha logrado obtener en cuestiones de hélices propulsoras de embarcaciones.

En la actualidad la producción de hélice K-B, está en pleno desarrollo comercial y varias Compañías en el Noroeste del Pacífico están estudiando la conveniencia de equipar sus nuevas balsas y embarcaciones que con este moderno y original sistema de propulsión.

Información Gráfica del XX Salón de París

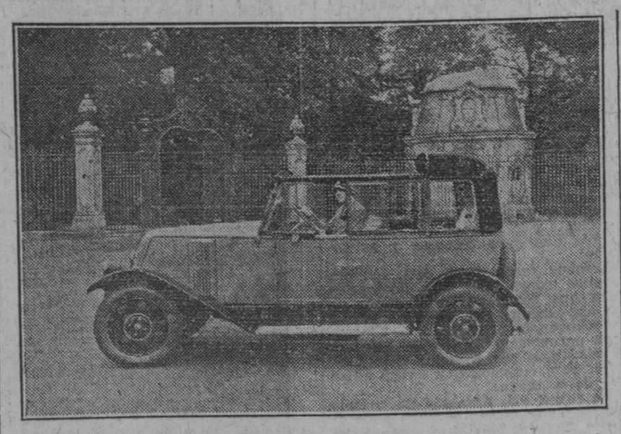

Un coche cerrado-abierto represent ante de esta nueva tendencia de los carrociere europeos.

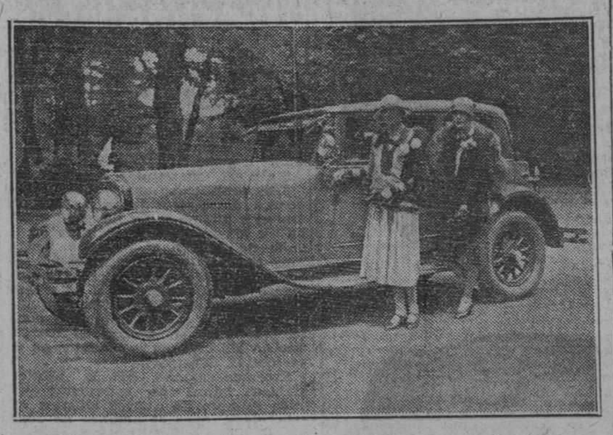

Delahaye 10 A. P. 1er. Premio de Belleza y Elegancia 1926.

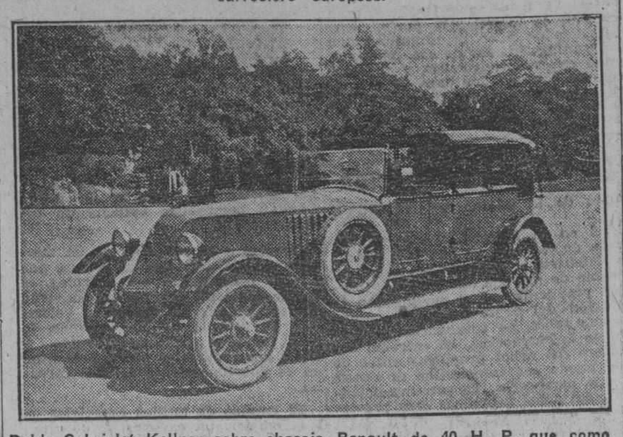

Dohle Cabriolet Kellner sobre chassis Renault de 40 H. P. que como siempre ocupó un lugar preferente en el salón.

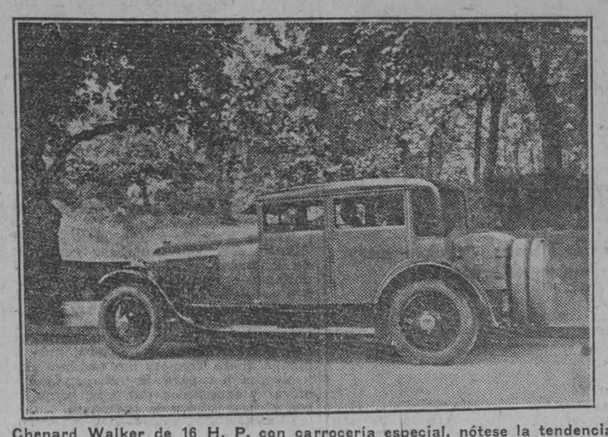

Chenard Walker de 16 H. P. con carrocería especial, nótese la tendencia de carrocerías amplias.

DATOS PARA LA HISTORIA DE LA VULCANIZACION

Nota del Editor: Existen varias versiones sobre los experimentos practicados por Charles Goodyear al darle valor comercial al caucho. Esta versión, tomada del "Toronto Saturday Night" arroja la luz sobre la parte sentimental de la lucha del gran descubridor y de su triunfo final.

"Durante el reino de Jorge III, la goma india escaseaba de manera tal, que era adquisible en un solo establecimiento de Londres, donde un pedacito de media pulgada cúbica se vendía por tres chelines. Por el año 1820, había inundado el mercado, tanto así que era amenudo usada como lastre." Esta declaración contiene el germen de una de las más fascinadoras novelas de la industria moderna y sus triunfos.

Charles Goodyear, descubridor de la vulcanización del caucho, nació en New Haven, Conn., Estados Unidos, el 29 de diciembre de 1800; y si la goma india no hubiera inundado el mercado, no hubiera podido comprarla para sus experimentos.

Charles Goodyear, era hijo de un gran mercader y manufacturero y cuando joven fué enviado a Philadelphia a aprender el giro de ferretería. Estando ahí vió por primera vez en los Estados Unidos de Norte América un par de zapatos de goma india. Llegaron a Boston de Sud América; su aspecto era parecido a los zapatos chinos y sus adornos, causaron grandes emociones. Los bostonianos, siempre aptos a prever buenos negocios, notaron las posibilidades de hacer dinero y años más tarde trajeron de Sud América una consignación de 500 pares de zapatos, pesados y mal formados, pero que se vendieron prontamente. Aún más tarde los periódicos empezaron a relatar la forma en que los sud-americanos fabricaban el calzado y despertaron en la mente de los norteamericanos la siguiente pregunta: ¿No podemos hacer nosotros lo mismo?

Un tal señor Chaffee, capataz de una fábrica de charol en Boston, tuvo lo que entonces parecía una idea brillantísima. Disolvió una libra de goma india en tres cuartillos de bencina, añadió hollín para conseguir el color del charol y extendió el compuesto sobre una tela que puso a secar al sol, y creyó haber descubierto un material admirable que, además de su semejanza al charol, era perfectamente impermeable.

Otras personas creyeron lo mismo y se formó una Compañía, la Roxbury India Rubber Company, con un capital de treinta mil dollars. Se hizo de moda el invertir dinero en goma india; las personas que, pudiendo, no lo hacían, eran consideradas tontas y anticuadas. Tres años después de la fundación de la Compañía, su capital había aumentado a cuatrocientos mil dollars; estaban ya fabricando capas, gorras, cortinas y cubiertas de carros y zapatos; por doquier surgieron nuevas fábricas y se decían que estaban en la edad de goma, tal era el incremento que había tomado el nuevo producto.

En esto entra de nuevo en la escena Charles Goodyear a los treinta y tres años de edad. El destino no le ha favorecido, la casa ferretera en que estaba empleado, a pesar de una administración excelente, había entrado en bancarrota, era casado y con hijos a quienes era muy devoto, y vivía muy pobremente.

Una vez que la curiosidad lo condujo a un establecimiento que exhibía un salvavidas de goma india que había sido muy recientemente introducido en el mercado, le interesó tanto el artículo que lo compró en el acto, llevándoselo a su casa.

Allí se lo mostró a su esposa, explicándole unas mejoras que había ideado y que sin duda alguna interesaría a la Roxbury Company, a quienes pensaba proponérselas. Verdaderamente, tal parecía que sus fortunas estaban hechas; y cuando poco tiempo después el secretario de la Compañía accedió a una entrevista, la esposa de Goodyear se confirmaba en la idea que su marido era el hombre más maravilloso del mundo.

Pero cuando la entrevista se llevó a cabo, el Secretario descubrió a Goodyear, bajo su promesa de la más estricta reserva, una situación verdaderamente espeluznante. Enormes cantidades de zapatos y telas en general habían sido fabricados durante los meses de invierno y vendidos a precios altísimos; en las épocas de calor que siguieron, toda esta mercancía se había derretido. El secretario hizo ver a Charles Goodyear que si en vez de perder tiempo en mejoras de menor importancia, lograra descubrir un procedimiento por el cual la goma india pudiera resistir sin cambiar cualquier atmósfera, se haría rico de la noche a la mañana.

Volvió Goodyear a su hogar y con su esposa debatió largamente el asunto. Ella veía claramente que su situación precaria requería acción del momento, la más abrumadora pobreza les acechaba, pero a la vez notaba en su marido un cambio, un fuego sagrado que más valía alentar que desaprobar. "Creo positivamente en el éxito de ese intento", le decía Goodyear a su esposa, "y estoy cierto que el Todopoderoso me ha elegido a mí para hacer el descubrimiento. El ha guiado mis pasos por este derrotero y es mi deber llenar sus propósitos." Nunca descarrió Goodyear de esta fé y su espléndida mujer lo alentó y ayudó en todas las formas.

Así comenzó una época de la más terrible escasez para la familia Goodyear.

Charles derretía goma india al fuego, la amasaba con sus manos y con el rodillo de cocina de su esposa, conseguía magníficas planchas de goma; pero en el verano se derretían. Entonces decidió que era imprescindible añadirle al caucho un compuesto de alguna otra substancia; finalmente los resultados obtenidos mezclando media libra de magnesia y una libra de goma india, lo extasiaron. Pues con estas proporciones consiguió un material blanco tan admirable, que hizo un libro con él en el que escribió un resumen de su trabajo. Al poco tiempo el precioso libro se ablandó; entonces se endureció y cristalizó como ébano pulido.

Su esposa le dió para empeñar los últimos prendajos que le quedaban; cedieron la ropa de la casa para apaciguar al casero; los niños vendieron sus libros de escuela y le compraron goma india; y los experimentos continuaron. Finalmente obtuvo el ansiado éxito. Hablaba una vez a su familia gesticulando vehemente con una masa de goma india y azufre en sus manos. Accidentalmente tocó la estufa; la mezcla no se derritió, solamente se requemó. Al fin estaba en el camino del triunfo.

Pero nadie aún le creía, más que su esposa. Todo el mundo estaba cansado, aburrido, de su eterna experimentación y esperanzas. Ella siguió alentándolo durante los siguientes pocos años en que él tuvo que obligar a que se creyera en lo que había descubierto.

Poco después de haber adquirido grandes honores, Goodyear perdió a su esposa, que vivió solamente lo ficiente para ver los esfuerzos de su marido coronados por el éxito.

Las Ventas Packard Obtienen Este Año Una Ganancia de un 28 por 100 Sobre el Año Pasado

EL VOLUMEN DE VENTAS REGISTRADO POR LA PACKARD CO., HA ASCENDIDO ESTE AÑO A LA ENORME CIFRA DE $77.363 954 —CONTRA $60.475.989 — EL AÑ OPASADO.

Según el último balance presentado a los accionistas de la Packard Motor Co., de Detroit, el total de las ventas registradas por dicha Compañía hasta el año que acaba de terminar el 31 de Agosto próximo pasado, asciende al total de $77.363.954.00 contra $60.475.898.00 durante el año fiscal pasado de 1925, arrojando pues un aumento de un 28%

Las ganancias netas que se han distribuido suman $15.843.586, o séase a razón de $5 27 por acción, en 3,004.264 acciones comunes que se hallaban en circulación el 31 de o de 1926, contra $3.82, distribuida en idénticas bases en el balance del pasado año.

El balance este año arroja un saldo de caja ascendente a la suma de $5.421.845.00 — yde bonos Gubernamentales de un total de $6.300.000.00, en bonos Municipales $6.619.166.00— lo que hace un total de valores firmes de $18.341.011.00. Un año atrás estos tres valores solo llegaron a alcanzar la suma de $15.399.911.00. Durante las sesiones que se celebraron en los meses del año pasado la Compañía Packard, adoptó la política de encauzar su Capital de Circulación, en bonos Municipales en vez de bonos Gubernamentales, por cuanto los primeros daban un interés mayor y a un plazo más corto, evolucionándose mejor con el mismo capital y obteniendo para sus accionistas un dividendo mucho más alto para el mismo tiempo como lo acaba de demostrar con gran acierto y sinceridad el balance de Agosto de 1926. Como resultado práctico de esta política los bonos Municipales tuvieron un ascenso de $5.737.862 contra un descenso en los Gubernamentales de un total de $3.645.921.00.

Nos place reseñar aquí en toda su amplitud el resultado del balance de la Packard Motor Co., dado a la publicación en Octubre 30 de este año:

Total Activo: en Agosto 31 de 1926, $34.469.417.00, contra $29.281.414.00 el año pasado. Inventario de materiales y automóviles terminados $11.433.736.00 en Agosto 31 de 1926 contra $9.070.480.00 el año pasado, o séase un aumento de un 27%, o lo que vienen a ser un aumento idéntico o muy aproximado del de las ventas indicado para ambos años.

El total Pasivo: en Agosto 31 de 1926, ascendió a la suma de $10.713.341.00 contra $8.610.796.00, aún a pesar de que se le rebaje los dividendos devengados con anticipación para los meses de Septiembre, Octubre, Noviembre y Diciembre de 1926, o séase $1.802.558.00 —el total del Pasivo sería solamente de $8.910.783.00 contra $8.610.796.00 el año anterior. Las cuentas Corrientes por otro lado, enseñan este año una disminución de $1.024.035.00, mientras que por el contrario los impuestos han subido este año a la suma de $1.324. sobre el arrojado el arrojado el año pasado de 1925.

Por lo que se desprende del Balance de la Packard Motor Co., durante su año Fiscal que terminó el día 31 de Agosto del año de 1926, se vé que los dirigentes han logrado este año a pesar de la gran crisis de muchas importantes industrias americanas, sobrepujar las ventajas ofrecidas no solo a sus accionistas sino que tambié nal público en general, y más que a nadie a sus mismos distribuidores. El barómetro este sino que también al público en gedicado, no solo la mejor venta que se registra en su larga y famosa Historia, edbido precisamente a los modernísimos métodos puestos en ejecución este año, no solo en la construcción de sus lujosos y eficientes automóviles, hecho posible por los modernos aparatos instalados recientemente en sus inmensas fábricas, sino que ha llegado indicar al mismo tiempo por su balance del Capital Pasivo, que sin desmejorar en lo absoluto sus productos, por el contrario haciéndolos cada día más aceptable y favorecido del público en los cinco continentes prueba elocuente de ello su aumento de un 28% en las ventas generales, no solo han logrado sus dirigentes, hacer descender rápidamente los gastos de producción y dirección, sino que además y ésto llamará poderosamente la atención de los señores accionistas de la Packard Motor Co., de que la restricción gradual y sistematizada en las cuentas corrientes ha aumentado el caudal efectivo circulatorio, que al ser encauzado como hemos dicho más arriba sobre los bonos Municipales, se han logrado dos objetos primordiales en la obtención de tan espléndida hazaña, la de dar al público lo que necesita y desea y dar al accionista un mayor dividendo del que él pudiese esperar en estos difíciles tiempos de crisis comercial.

La Ayax Ruber Co. se interesa por sus clientes cubanos

Cuando las noticias de los desastres que en la Habana ocasionó el huracán que últimamente nos azotara, llegaron a todas partes del mundo, el pánico y malestar cundió entre todas aquellas personas y entidades que por nexos de amistad y comerciales se sentía unido al pueblo cubano, entre estos se encuentra la gran fábrica de gomas Ajax que a los pocos días del desastre envió el cable que transcribimos a sus agentes en Cuba, la Ajax Cuba Co. El cable dice así:

"Informes de los terribles daños causados por ciclón especialmente en la Habana nos hace que expresemos nuestra simpatía más profunda para los buenos vecinos de la Habana en particular y Cuba en general. Hacemos votos por una pronta y completa restauración. Recomendamos extienda toda clase de consideraciones a todos nuestros clientes que hayan sido afectados por el terrible meteoro en estos momentos de angustia. Ajax Rubber Co. Inc."

Nosotros en nombre de los automovilistas habaneros damos las gracias a tan cumplidos amigos por sus cordialísimas palabras.

LAS CARRERAS EN LA CUESTA DE BAGNOLI BOSILLIPO

En la cuesta Bagnoli-Posillipo (Nápoles) de km. 3.200 se disputó el domingo pasado una carrera automovilística de velocidad. La concurrencia numerosa y entusiasta que orillaba el recorrido, comentó favorablemente el suceso de la magnífica prueba, que, a pesar de las dificultades del camino por las numerosas y peligrosas vueltas, se desarrolló con la máxima regularidad.

El orden de la llegada fué el siguiente:

COCHES DE TURISMO

Categoría hasta 1.100 cmc.:
1o. Viti con Fiat-509.
2o. Marcolini con Fiat-509.
3o. Serafini con Fiat-509.
4o. Perota con Amilcar.
5o. Confucio con Fiat-509.
6o. Gip con Fiat-509.

Categoría hasta 1.500 cmc.:
1o. Vaccaro con Gugatti.
2o. Montefredini con Aurea.
3o. Mazzaccaro con Ceirano.
4o. Marano con Ceirano.

Categorías hasta 2.000 cmc.:
1o. a paridad de mérito, De Sio con O. M. y Maglione con Itala.

Categoría hasta 3.000 cmc.:
1o. Caflish con Alfa-Romeo.

COCHES DE CARRERA

1o. Astarita con Bugatti.
2o. Forte con Bugatti.
3o. Lamberti con Bugatti.
P. B. 758|531-S.

NUEVOS CARBURANTES PARA AUTOMOVIL

El ingeniero de un laboratorio agrícola del gobierno de los Estados Unidos logró hace poco hacer funcionar un motor de automóvil valiéndose de polvo de granos en lugar de gasolina. El polvo de granos es sumamente combustible y tiene al parecer una gran fluidez, pues el motor funcionó perfectamente.

Se ha descubierto hace poco, en Alemania, la manera de convertir la madera de gasolina, con un costo como de la tercera parte del precio a que se vende el combustible corriente importando en ese país. Si la producción puede establecerse sobre una base comercial, no habrá que temer que escasee la gasolina cuando se llegue a agotar los yacimientos de petróleo.

En el Circuito Spezia

El circuito automovilístico de la Spezia, (Italia), que se desarrolló el 29 de agosto en un recorrido de 8 kilómetros que los concursantes debían repetir ocho veces, dió resultados interesantes a pesar de los numerosos concursantes que se retiraron durante la carrera.

Notable fué la victoria de categoría obtenida por la Fiat-509 pilotada por Benigni, que empleó un tiempo de pocos minutos superior al empleado por las máquinas vencedoras en las superiores categorías. En efecto, mientras la Fiat 509 empleaba 1.19 14", Colombo con Ceirano ganaba en la categoría de hasta 1,500 cmc. en 1.17 25"4|5; Nuti con Diatto en la categoría de hasta 2,000 cmc. en 1.15 50", y en fin Guerrero con Lancia, en la categoría de más de dos litros empleaba 1.14 41".

LOS NUEVOS MODELOS

EL NUEVO Y MEJOR OAKLAND SEIS CILINDROS DE 1927

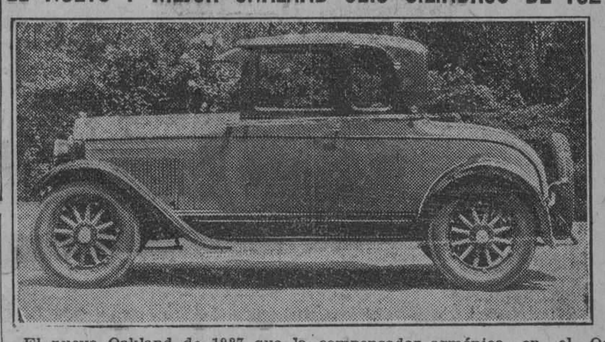

El nuevo Oakland de 1927 que la fábrica acaba de lanzar reune no pocas mejoras importantes, siendo tal vez la principal de ellas las nuevas carrocerías Fisher acabadas en hermosísimos colores de pintura Duco. A ésta siguen en importancia las reformas introducidas en el motor, y los aisladores de caucho que se han puesto en el chasis, los cuales constituyen el adelanto más notable desde la introducción del compensador armónico en el Oakland del año pasado.

Los aisladores de caucho que lleva el chasis del nuevo Oakland se emplean para suprimir el ruido y la trepidación que ordinariamente se sienten en algunos automóviles, con lo cual se prolonga la duración de los órganos del chasis y los ocupantes experimentan verdadera como-

Continúa en la página VEINTIOCHO

Un Representante de las Tendencias Modernas

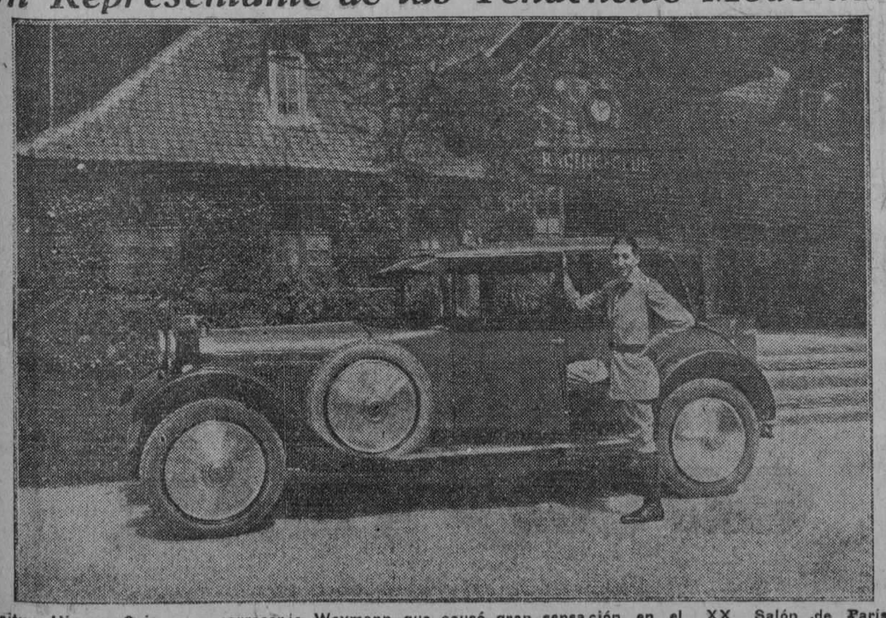

Voitux Hispano-Suiza con carrocería Weymann que causó gran sensación en el XX Salón de París

Una Goma Para Servicio Pesado

HE aquí una goma diseñada para dar un servicio insuperable!

La Kelly-Springfield Heavy Duty Cord no es meramente una goma con superficie de rodamiento más gruesa, sino que desde la primera capa hasta la útima está reforzada para soportar cargas de gran peso.

Si las gomas que ha estado usando en su camión, ómnibus o coche pesado no le han dado el kilometraje y servicio apetecidos, pruebe una Kelly-Springfield Heavy Duty Cord.

Con seguridad no volverá a usar de otra clase.

Distribuidores
RODRIGUEZ Y HERMANO
Avenida de Washington 32
HABANA

KELLY HEAVY DUTY CORD

El Buick en el Ultimo Salón de París

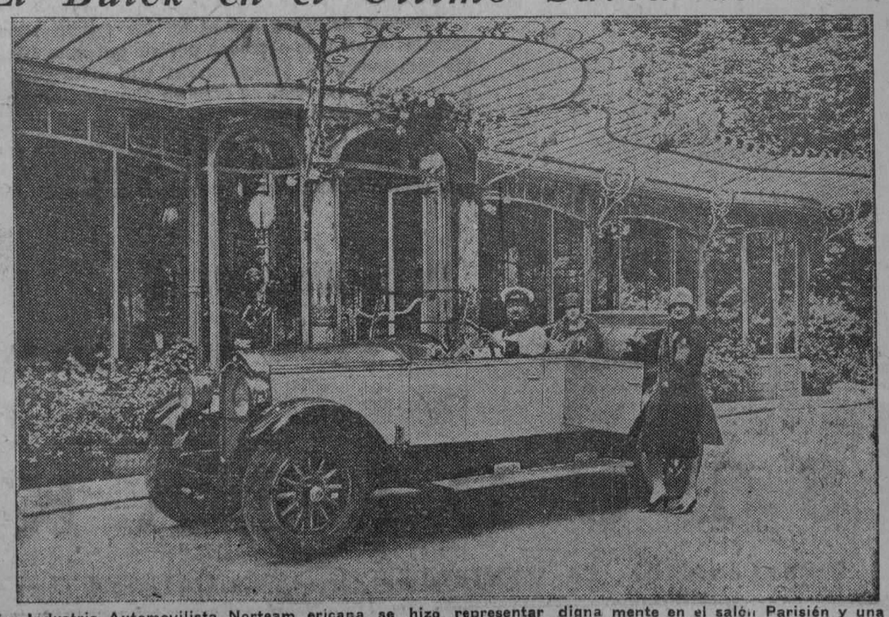

La Industria Automovilista Norteamericana se hizo representar dignamente en el salón Parisién y una de las marcas que más éxito obtuvo fué el Buick en el grabado se vé un tumy 5 pasajeros, 6 cilindros 17 H. P. que por su elegancia sobria tuvo muchos admiradores

M.E.C.D. 2016

AUTOMOVILISMO Y AVIACION

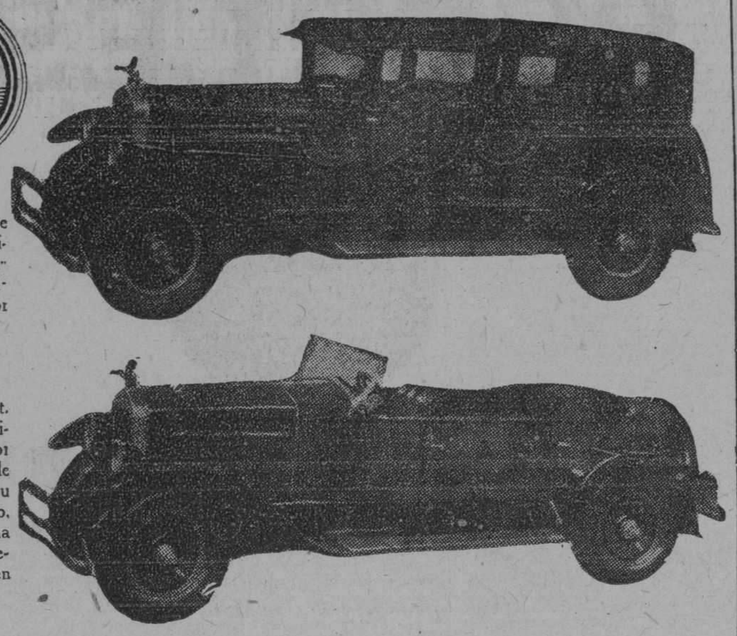

Lujoso y elegante Wills Sainte Claire, Sedan 7 pasajeros adquirido por el señor Urbano J. del Real.

Turing Sport. Wills Sainte Claire adquirido por la señora Vda. de Marina para su hijo Mariano, sportman que una vez más ha demostrado su buen gusto.

AUTOMÓVILES
WILLS SAINTE CLAIRE
"El Hispano Americano"

Los últimos modelos de esta marca han causado sensación en la Habana, su lujosa carrocería, tanto los modelos cerrados como el turing han cautivado por su belleza y perfección.

UNICOS REPRESENTANTES:
SILVA Y CUBAS.
Ave. de la República 261 (Antes San Lázaro)
TELEFONO U-2664. HABANA.

LOS NUEVOS AGENTES DEL MARMON

INAUGURARAN PROXIMAMENTE EN MARINA Y PRINCIPE UN LUJOSO SALON DE EXHIBICION.—EL SR. JOSE AIXALA, GERENTE DE LA NUEVA FIRMA PLA AIXALA CO., SE HARA CARGO DEL DEPARTAMENTO DE VENTAS.

En esta sección, en la edición del pasado domingo, señalábamos al pie de la información sobre los nuevos modelos de la fábrica Marmon, que se habían designado nuevos agentes para la República, habiendo recaído dicha designación sobre la firma Pla Aixalá Co., constituída a ese efecto.

Hoy ampliamos esa reseña, dando cuenta a nuestros lectores que los trabajos que se están llevando a cabo en los salones del Edificio de la calle de Marina y Príncipe están muy adelantados. Artistas estucadores y decoradores trabajan afanosamente en el acabado del que será lujoso salón de Exhibición permanente, donde el público podrá contemplar cual en prodigioso marco, uno de los mejores exponentes de la perfección automóvil.

Estamos seguros que la fábrica Marmon habrá de conquistar un buen número de nuevos clientes en esta plaza, pues el nombre de José Aixalá Jr., aunque nuevo en el negocio de automóviles, lo que podríamos llamar un "pino nuevo", es un perfecto "talismán" por su conocimiento bastísimo de la psicología del público, sus correctísimas maneras y educación esmerada, cosas indispensables en el vendedor de automóviles, además sus relaciones sociales y cualidades de organizador, sabrá colocarse en una posición favorable en la venta de esta nueva marca.

Mr. Hambly, Representante de la fábrica Marmon, que fué huésped de la Habana hace pocos días, estuvo muy acertado en la designación de quienes habían de ser en lo sucesivo agentes de tan famosa fábrica en Cuba.

Tanto Francisco Plá como José Aixalá, son representantes genuinos de la nueva generación, que abandonando o rompiendo con la costumbre establecida, de que los hijos de familias pudientes dirigieran invariablemente sus pasos hacia las aulas universitarias y abandonaran completamente al extranjero, más o menos grato, fuentes tan productivas y necesarias para la independencia moral y económica del país, como lo son el comercio y la industria.

Ellos son dos exponentes magníficos, dignos de ser imitados por los jóvenes de hoy y de mañana, los dos pudientes económicamente, despreciaron las aulas universitarias, pero no por el cabaret ni el vicio sí no por el trabajo, tan honrado y digno como el desempeño de una profesión o explotación de un título universitario.

Es por eso que vemos con simpatía, la aparición de esta nueva firma que viene a solidificar más el derecho que tenemos a la vida independiente y la libertad que merece el pueblo que sabe trabajar y gobernarse.

Muchos casos como éste, muchos jóvenes como ellos son necesarios para que sea realidad el sueño de los antepasados que lucharon por la independencia política.

El entusiasmo ha hecho que nos desviáramos por caminos más difíciles, pero creemos que habrá quien nos dé la razón.

La firma Plá, Aixalá y Co. merece triunfar por varias razones poderosas e indiscutibles; los automóviles Marmon son en sí, una maravilla de la industria.

Tanto Plá como Aixalá, sabrán sustituir la experiencia por el sentido común; y en la administración y organización, ambos son maestros, estas son nuestras bases, y el lector que los conozca nos dará su asentimiento. Además, si el deseo y el voto de sus amigos vale, ellos triunfarán y ruidosamente.

Voisin Presenta su Ultimo Modelo

En la Industria, como en todo, hay quien es atrevido en creaciones como el futurista en el arte. Voisín representa ese atrevimiento, precursor del adelanto y progreso, en la industria automóvil, en pocas palabras, es el futurista de la industria, en el grabado un 14 H. P., 6 cilindros perteneciente a Mlle. Josephine Baker.

LO QUE DEBEMOS AL QUIMICO

Al químico, según declara Mr. A. DuPont, eminente industrial y financiero americano, se deben muchas de las comodidades y conveniencias de que gozamos en estos días. Esto resulta especialmente cierto tratándose del automóvil cuyo alto grado de perfección actual es en gran parte resultado de la labor de los químicos.

Hace diez años, un buen neumático de automóvil no podía recorrer más de 8.000 kilómetros; actualmente ,el que no da siquiera 1,000 kilómetros no se considera muy bueno. Se han inventado nuevos carburantes que impiden el golpeteo de los motores de automóvil. Se emplean pinturas resistentes a la intemperie y de matices nuevos y más bellos que nunca... y no son esas sino pocas de los numerosos descubridores que a la industria de automóviles han aportado los químicos.

Si se juzga por los resultados obtenidos, los problemas que se le presenten en adelante a la referida industria pueden afrontarse con entera confianza, pues la química, con ayuda de una técnica entendida, se encargará de resolverlos todos.

UN AUTOMOVIL MOVIDO POR AIRE COMPRIMIDO

Anuncian que acaba de construirse en Cleveland (Ohio) un nuevo coche automóvil de propulsión por aire comprimido, regido por una batería de acumuladores.

Ese coche se encuentra ahora haciendo una jira de prueba. Aunque los detalles de su funcionamiento permanecen secretos, se dice que da excelentes resultados.

Los Nuevos Modelos

Viene de la página VEINTISIETE

didad en la marcha. La junta forrada de caucho que une la cardánica delantera a la parte posterior del cambio de marcha, absorbe la vibración producida por el movimiento de rotación del árbol propulsor antes de que pueda ser transmitida al chasis ya la carrocería. El extremo delantero del árbol propulsor antes de que pueda ser transmitida al chasis y a la carrocería. El extremo delantero del árbol propulsor está provisto de una especia de cojín para amortiguar aún más el ruido de la transmisión de la fuerza al puente trasero.

Aunque las nuevas carrocerías son de estilo característico de Oakland, han sufrido ciertas ligeras modificaciones de detalles para hacerlas aún más elegantes. La sección metálica enteriza de las carrocerías cerradas termina en una curva muy bonita en su unión con el techo. Obtiénese en consecuencia un aspecto muy hermoso, realzado por los gruesos guardafangos y por los estribos más anchos y robustos, con zócalos que hacen juego. Todas las carrocerías tienen doble moldura y están pintadas en hermosas combinaciones de colores Duco.

La nueva serie Oakland de 1927 comprende siete modelos distintos: turismo de cinco asientos, faetón Sport, roadster Sport, Cupé Landau, sedán de dos y sedán de cuatro portezuelas, y sedán Landau.

Los dos tipos Sport, el featón y roadster, resaltan por la llamativa combinación de sus colores, no menos que por su completo y variado equipo. El roadster Sport de cuatro asientos puede obtenerse en combinaciones de hermosos colores de pintura Duco. El color regular de estos modelos es marrón y castaño claro, con opción de todo gris.

El featón es un modelo de extraordinaria elegancia acabado en Duco de dos matices (crema y verde). Su tapizado es de cordobán gris sobre relleno de crin y resortes especiales. La capota es del tipo plegadizo con funda que ajusta bien apretada para que al plegarla presente un aspecto nítido y elegante.

Todos los modelos cerrados tienen el equipo siguiente: parabrisas Fisher de un solo vidrio vertical con limpiavidrio, maniguetas para subir y bajar los vidrios de las ventanillas, cortinas, lámpara de techo, tiradores niquelados en las portezuelas, lamparitas laterales, cerraduras en las portezuelas, visera, espejo retroscópico y cojines con resortes especiales.

El sedán de dos y el de cuatro portezuelas tienen tapizado de paño de lana, que hace juego con las molduras de nogal del interior. El sedán de dos portezuelas está pintado de gris con ruedas del mismo color, parte superior negra y franja crema en la carrocería y en las ruedas. El color del sedán de cuatro portezuelas es gris en la carrocería y las ruedas, con parte superior negra y franja crema en la carrocería y en las ruedas. El color del sedán de cuatro portezuelas es gris en la carrocería y las ruedas, con parte superior negra y franja roja en la carrocería y las ruedas.

El sedán Landau y el cupé Landau están pintados de azul con parte superior del mismo color, pero de distinto matiz, con franja bronceada y ruedas de madera al natural. Para el sedán Landau se ha adoptado un fino paño mohair que armoniza perfectamente con los demás accesorios del interior. Las ventanillas de los costados posteriores también tienen maniguetas para subir y bajar sus vidrios. El piso delantero está cubierto con fieltro y el trasero con alfombra.

En el cupé Landau se han hecho modificaciones muy importantes. La carrocería se ha alargado aproximadamente 102 mm. y se ha reformado los contornos de la parte posterior para darle mayor elegancia y al mismo tiempo para obtener más espacio. En el costado de la derecha hay una tapa que da acceso al compartimiento de bultos pequeños. El tapizado es de Cordobán, muy bonito y durable. Las ventanillas de los costados posteriores tienen forma de "D" para que hagan juego con los contornos de los costados y el techo.

Entre las reformas generales introducidas en los nuevos modelos figuran los nuevos faroles con bombillas de dos filamentos y haz de luz inclinable, mandado por un botón colocado a la izquierda del pedal del embrague. De este modo el conductor puede subir o bajar la luz sin quitar la mano del volante.

Las tapas más grandes de los cubos de las ruedas contribuyen a realzar la elegancia de los nuevos modelos, en tanto que los más gruesos guardafangos y los estribos más anchos y robustos les dan un aspecto de automóvil mucho más costoso. Los cantos de los estribos están colocados con tornillos, y los zócalos de nuevos estilos armonizan con los estribos y guardafangos.

La palanca de cambio de marcha tiene empuñadura de color de nogal, siendo del mismo color el botón de la bocina. Nueva disposición para el gas en el volante de dirección, nueva lámpara de techo y herrajes de estilo especial para Oakland. La barra transversal entre los faroles y guardafangos es ahora más gruesa y rígida. La bocina produce un sonido más fuerte que la empleada anteriormente. El equipo regular del sedán de dos y de cuatro portezuelas, así como el del sedán Landau comprende estuche de fumar.

Gracias a la adopción de un nuevo eje de levas y nuevos retenes para los resortes de las válvulas, el motor funciona con mayor suavidad y regularidad. Es menor la velocidad de retorno de las válvulas, lo cual tiende a suprimir el ruido y otras anormalidades que sepresentan en el funcionamiento de las válvulas.

El empleo de anillos especiales en los émbolos, un carburador de ajuste único y nuevas válvulas para el aceite y la presión, son otros de los detalles que contribuyen a mejorar el funcionamiento general de la máquina. Los muelles traseros de suspensión, que son ahora de acero cromo vanadio, contribuyen a la mayor comodidad en la marcha. La dirección con desmultiplicación de 15 a 1 y el nuevo volante hace aún más fácil la conducción del vehículo. En el bastidor se ha agregado un travesaño central para mayor rigidez. Las ruedas tienen contrapesos en los puntos opuestos a las válvulas de los neumáticos para que queden perfectamente equilibradas. Este es un detalle muy importante cuando se emplean neumáticos de balloon.

Con las reformas detalladas es indudable que el nuevo Oacklan admite comparación favorabe con automóvies mucho más costosos, y en su categoría de precio no hay uno que o supere en lujo y comodidad.

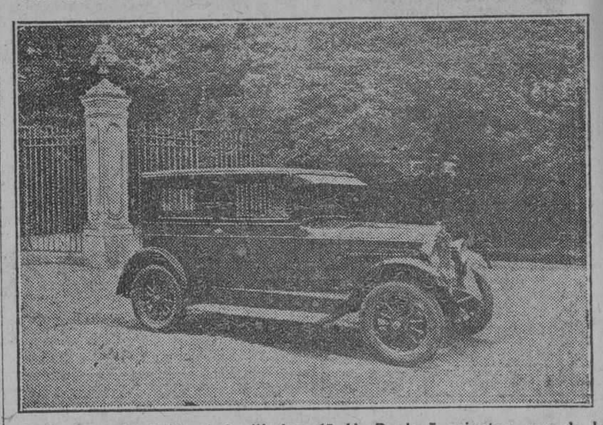

Coche cerrado Oakland 6 cilindros 15 H. P. de 5 asientos, uno de los exhibidos de esa marca que se exhibieron en París durante el último salón

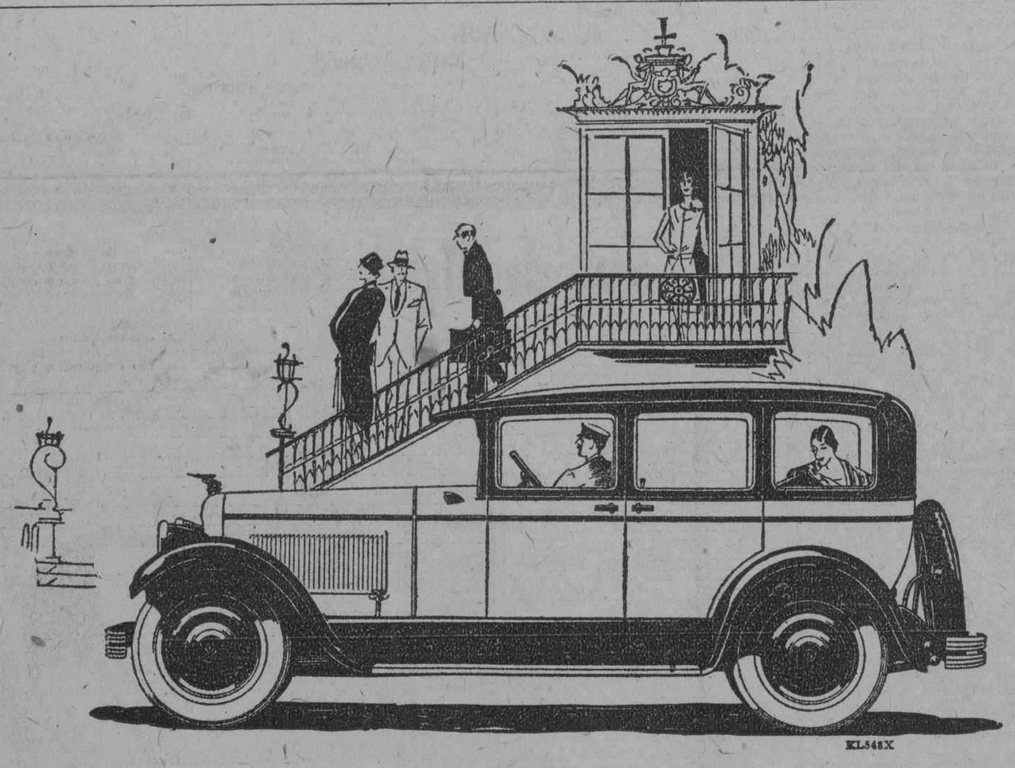

Lujo de un Coche "A la Orden"
Sin el Mismo Costo

ESTE coche cerrado *Studebaker* de Gran Lujo, que se impone por la arrogante belleza de sus líneas y colorido, lo completo de su equipo, la carrocería de acero con perfecta visibilidad, su brillante acabado de laca a dos matices y su tapicería de fino tejido de Angora—establece la nueva moda en materia de automóviles.

Ruedas de disco, frenos en las cuatro ruedas, motor con válvulas a un lado—famoso por su potencia silenciosa—y todas las características excepcionales que distinguen a un coche de construcción especial, se ofrecen ahora en este modelo al precio de un coche de serie.

Cordialmente invitamos a Ud. a ver este coche que es el comentario del día—el último triunfo de las facilidades de producción Studebaker a base de Una Sola Utilidad.

WILLIAM H. CAMPBELL Inc.

O'REILLY, 5-4 HABANA, CUBA

STUDEBAKER
Fabricantes de Vehículos de Calidad Durante 74 Años

M.E.C.D. 2016

AUTOMOVILISMO Y AVIACION

¡Seguridad!

La Marca de Calidad

El automóvil provisto de gomas balón Firestone impregnados no tiene que temer patinazo ni resbalamiento de ninguna clase.

La ancha y adherente superficie de rodamiento permite al conductor parar su coche rápidamente en calles resbaladizas y curvas peligrosas, etc. La prontitud y eficacia con que estas gomas obedecen a la acción del freno proporcionan al automovilista la tranquilidad de que siempre goza quien tiene absoluta confianza en el mecanismo que maneja.

El procedimiento Firestone de inmersión en cauchú líquido hace el neumático excepcionalmente fuerte y flexible, de suerte que, fuera de la comodidad, trae consigo gran economía, tanto por el aumento de kilometraje como por la protección que da al motor y a todo el mecanismo del coche.

JOSE ALVAREZ Y CIA. S. en C.

Aramburu 8 y 10 Teléfonos U-4776 y U-4822. HABANA

Gomas Balón

Firestone

Impregnadas en Cauchú Líquido

Una Empresa de Guagas de Omnibus "White" Gana el Premio "Coffin"

LA CIA. YOUNGSTWON COMPANY GANA EL PREMIO DE LA A. E. R. A.

Cuando la Asociación Americana de Tranvías Eléctricos anunció la concesión del premio de Charles E. Coffin, para el año de 1926, en su última convención de Cleveland, era la tercera vez que el comité encargado de la distribución anual del premio "Coffin", nombraba una Compañía de Omnibus, cuya flota se hallaba compuesta exclusivamente de las famosas White, lo que demuestra la gran eficiencia, economía y puntualidad de su itinerario, valéndoles la obtención del codiciado trofeo.

La Cía. Pensylvannia-Ohio-Co., de Youngstown, ganadores este año del codiciado premio, operan una flota de más de 90 guaguas "White".

De las otras tres Empresas de guaguas que han obtenido hasta el presente el Trofeo o Premio "Coffin", dos de ellas operan en sus líneas exclusivamente a base de chassis "White". Esta son la Chicago, North Shore & Milwaukee Railroad Company, con una flota de Guaguas "White" de má sde treinta unidades y la Northern Texas Traction Company, con otros tantos motores White.

La concesión del premio a la Pensylvannia-Ohio, fué hecha como de costumbre: "Como la Compañía que más se ha distinguido por su aporte al desarrollo de la transportación auto-eléctrica en beneficio público y de la industria".

Los cuatro puntos esenciales por los cuales la Cía. Pensylvannia-Ohio, obtuvo este año el gran premio "Coffin", se basan en lo siguiente: Demostración y desarrollo palpable de una alta calidad en el servicio público que presta, obtenido mediante el uso de equipos modernos y sumamente ligeros; matemático coordinación del servicio en todas sus líneas de automóviles-guaguas White y los trenes que al mismo tiempo operan, habiendo sido esta Compañía la primera que ha establecido en los Estados Unidos de Norte América, el servicio entre ciudades a base de auto-motores de gran lujo, con bien atendidos, organizados y eficientes servicios "Pullman", sobre chassis White, y para los cuales al igual que sobre los trenes se puede obtener con tiempo adelantado departamentos de "Pullman" para días y horas indicados, aún hasta con semanas de anticipación; por su moderno, espléndido y eficiente servicio de Talleres preparados con maquinarias de las más modernas que se encuentran en el mercado para dar un servicio eficiente y rápido y por último por el desarrollo excepcional que esta Compañía a aportado para el conocimiento y relaciones públicas de todas clases.

Una Firma Inglesa Construye un Automóvil de Caza para un Príncipe Indio

La conocida Casa Rootes Ltd., ha remitido recientemente a la India un gran número de automóviles ingleses de varios tipos, para uso de S. A. R. el Príncipe Hamidullah Khan, actual Nabab de Bhopal.

La mayoría de los coches en cuestión han sido modelos corrientes de turismo o cerrados, pero existe uno próximo a ser entregado y cuya fotografía reproducimos al pie del presente artículo, que posee características muy dignas de interés.

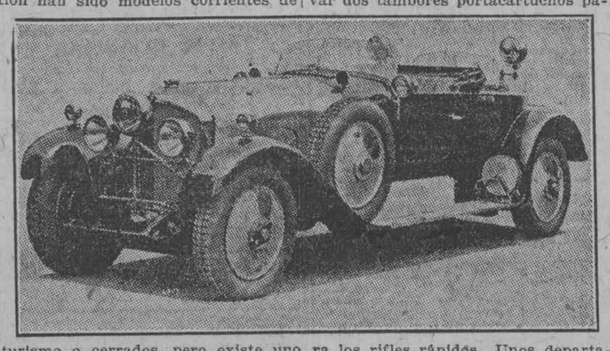

Se trata de un automóvil especialmente construido para el uso particular de Hamidullah Khan, para realizar excursiones de caza mayor.

El bastidor es un seis-cilindros Bentley, de tipo normal, pero la carrocería ha sido expresamente construida por los señores Thrupp &Marbely Ltd. Como la citada fotografía indica, el automóvil presenta, no sólo un aspecto verdaderamente deportivo, sino que ofrece algunas características nuevas.

Está destinado a transportar 4 pasajeros. Los asientos son reglables y los dos posteriores son amplios, teniendo gran espacio para poder estirar cómodamente las piernas; dos parabrisas semejantes protegen a los automovilistas.

Estos parabrisas están dispuestos de talmanera que pueden hacerse desaparecer casi instantáneamente, de tal manera que queda la "cubierta" libre de estorbos, permitiendo una completa libertad y amplio campo visual para utilizar las escopetas y rifles.

La capotal cubre el departamento del frente solamente. Puede ser montada o plegada en un momento, y cuando no se usa, queda perfectamente plana sin estorbar.

El recubrimiento del guarda-fango es de teca, con objeto de resistir los efectos del calor y la luz del sol; la carrocería misma está pintada al aceite imitando madera natural.

El mullido de los asientos y respaldos se ha construido un poco más duro de lo que requería un coche de tan lujoso carácter, teniendo en cuenta que el objeto deseado era el proporcionar a los cazadores el máximum de espacio libre para moverse dentro del coche.

Lateralmente, y sobre los estribos, están dispuestos dos apoyos para llevar dos tambores portacartuchos para los rifles rápidos. Unos departamentos especiales situados en el interior de las puertas delanteras proporcionan lugar adecuado para las pistolas automáticas de gran calibre, con bolsillos convenientes para las municiones. El depósito principal de cartuchos se halla dispuesto en una caja situada en la extrema parte porterior de la carrocería. En el porta-equipajes está montada una maleta especial provista de pequeñas cestas, departamentos frigoríficos, termos, etc.

Un completo equipo de faros, constituye una de las características de este original coche, y que en número de 10 están dispuestos para utilizarlos durante la caza mayor nocturna.

Además de los faros, los dos faroles laterales y el piloto, que comprenden el equipo normal, existen los siguientes: un poderoso faro pirata, situado en frente y en la parte central del radiador, llegando a alcanzar una inclinación de 45 grados. Dos potentes faros orientales situados a cada lado de los dos pasajeros de delante y a su alcance para poderlos dirigir en cualquier sentido, por estar montados sobre juntas universales. Otros dos faros semejantes a los anteriores, están colocados cerca de los dos ocupantes de los asientos posteriores. Aquéllos están dotados de un dispositivo telescópico, que no solamente permite orientarlos en todas direcciones, sino que sus rayos luminosos no quedan interceptados por la capota cuando ésta está montada.

He aquí un vehículo que puede constituir una legítima satisfacción, tanto para la industria inglesa, como para su aristocrático propietario.

PEERLESS

ANUNCIA LA LLEGADA A LA HABANA DEL NUEVO TIPO 6-90

ESTE COCHE ES —EN CUANTO A MECANISMO — LA CRISTALIZACION MAS PERFECTA DE LOS MAS JUICIOSOS ESTUDIOS. LA SUAVIDAD DE SU ANDAR LA PERFECCION DE SU SISTEMA DE SUSPENSION, EL SILENCIO ABSOLUTO DE SU MOTOR, Y LOS DETALLES DE REFINAMIENTOS Y ELEGANCIA DE SU CARROCERIA, HACEN DE ESTE TIPO EL COCHE PREFERIDO DE LAS PERSONAS QUE SABEN DISTINGUIR.

EL NUEVO "PEERLESS" POSEE TODOS LOS ADELANTOS HASTA AHORA IMPLANTADOS POR LOS COCHES DE MEJOR CALIDAD, QUE UNIDO A LA EXPERIENCIA DE 26 AÑOS EN LA FABRICACION DE AUTOMOVILES, HACE QUE DICHO CARRO SEA UNA DE LAS JOYAS MAS PRECIADAS DEL AUTOMOVILISMO MODERNO.

PRECIOS DE DIFERENTES TIPOS
DESDE $2,000 HASTA $7,000

EXPOSICION Y VENTAS:

CUBAN IMPORTING COMPANY
SAN LAZARO 190-92

AGENTES DE VENTAS:

José M. Acosta
Fernando Avilés
Marino Cervantes
Adal Miranda
A. Pazos
Santiago Silva

UNA EXPOSICION PERMANENTE DE AUTOMOVILES EN LA PLAYA MAS CONCURRIDA DE AMERICA

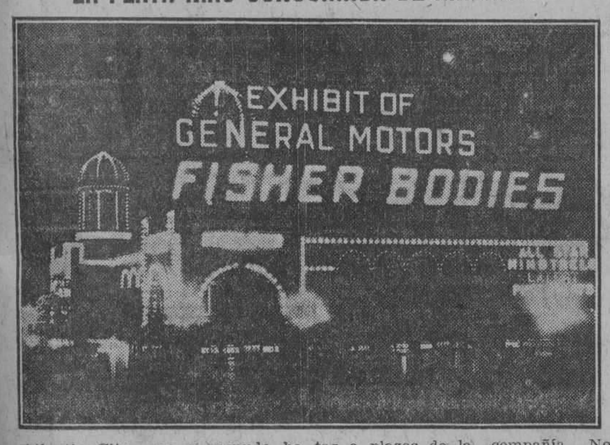

Atlantic City, que a menudo ha sido llemada el Deauville de América, tiene la fama de ser una de las playas más concurridas del mundo. Todos los años unos 20.000.000 de personas, procedentes algunas de lejanos países, llegan a ella a disfrutar del descanso y de las muchas diversiones que allí se ofrecen.

Atlantic City se distingue por sus quince kilómetros de malecones y por los largos muelles que de ellos se prolongan mar adentro. Actualmente está adquiriendo aún mayor fama como centro de atracción para los automovilistas, pues no sólo posee la mayor pista de América para carreras de automóviles, sino también la exposición de automóviles más importante del mundo.

En el muelle más largo de todos, el famoso Muelle de Acero, cuya extensión es de unos 600 metros, con un ancho de más de 30, se ha abierto una exposición permanente de todos los automóviles que fabrica la General Motors Corporation. Hace tiempo que los fabricantes vienen exhibiendo sus productos en esos muelles, pero jamás ha habido en ellos una exposición tan completa y vistosa como la que acaba de abrir la General Motors.

Dándose cuenta de que el éxito de sus actividades estriba más que todo en la presentación visual de sus productos, la General Motors ha adoptado esa manera de dirigirse directamente al público por medio de una admirable exposición que contribuye a amenizar la temporada de los millones de personas que visitan a Atlantic City. Se ven allí todos los coches de la General Motors — el Buick, el Cadillac, el Chevrolet, el Oakland, el Oldsmobile, el Pontiac y los camiones GMC. oN sólo se exhiben los automóviles y camiones de la empresa, sino también otros productos de la General Motors, tales como instalaciones de alumbrado y encendido eléctricos, cojinetes de rodillos, mecanismos de dirección, bujías, accesorios y hasta unos cuadros que explican el sistema de ventas a plazos de la compañía. No existe en ninguna parte una exposición más completa ni más interesante, y mucho menos, en un ambiente tan agradable.

Al entrar en el salón, lo primero que llama la atención es la multitud de los nuevos coloridos de los automóviles de este año, coloridos que se encuentran con mayor profusión en los coches de la General Motors. Los modelos Sport, de alegres y vistosos matices, forman agradable contraste con los sedanes, broughams y cupés de colores más sobrios. Unos empleados expertos se encuentran allí para dar toda clase de explicaciones acerca del funcionamiento de los automóviles. Para ilustrar todos los detalles se sirven de automóviles de muestra especiales con ciertas partes recortadas para que pueda verse su construcción interior y su mecanismo. La exposición es tan completa, que cualquiera que ignore cuanto se refiere a los automóviles, puede adquirir en ella, en pocas horas, un conocimiento cabal de su funcionamiento y manejo.

El Muelle de Acero es una de las maravillas de Atlantic City. De día, sus brillantes colores permiten distinguirlo fácilmente. De noche, sus gigantescos letreros eléctricos con miriadas de luces se destacan de manera inolvidable.

Esta exposición está abierta todo el año. Señala en realidad la tendencia que tienen las grandes empresas de acercarse más al público, comprendiendo que los grandes negocios dependen del público tanto como él depende de ellos. Las exhibiciones de esta clase contribuyen por lo tanto a acercar los intereses de unos y de otros.

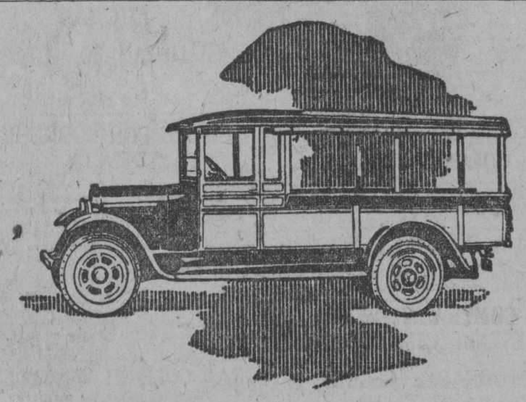

Camiones que trabajan bien

Los elementos que deciden la victoria cuando los hombres y las máquinas se someten a prueba de aptitud son la fuerza, duración y seguridad.

Estos son precisamente los elementos más apetecidos para el servicio de transporte comercial de todo negocio.

Sométanse los camiones o ios ómnibus Graham Brothers a tareas que exijan fuerza y otras aptitudes extraordinarias, y se verá con qué facilidad hacen el trabajo. Trabajan bien y son siempre muy económicos durante todo el largo tiempo que duran en servicio.

Los autocamiones Graham Brothers y los automóviles comerciales Dodge Brothers de ¼ de tonelada, satisfacen juntos el 91 por ciento de todos los requisitos de transporte.

ORTEGA Y FERNANDEZ

PRADO 47. HABANA.

CAMIONES GRAHAM BROTHERS

FABRICADOS POR LA DIVISIÓN DE CAMIONES DE DODGE BROTHERS, INC.
SE VENDEN EN TODAS LAS AGENCIAS DE LOS AUTOMÓVILES DODGE BROTHERS

INGLATERRA SE PROPONE EXTRAER DEL CARBON UN CARBURANTE PARA AUTOMOVILES

Según anuncian recientes cables, que aun no han sido confirmados oficialmente, se ha descubierto en Inglaterra un nuevo procedimiento para la destilación del carbón, por medio del cual se obtienen siete décimos de tonelada de coque comercial por tonelada de carbón que se destila, además de aceites, alquitrán y otros derivados.

Si se logra establecer ese procedimiento de destilación sobre una base comercial, el producto actual de las minas de carbón inglesas, que asciende a unos 200,000,000 de toneladas anuales, podrá llegar a aumentar a unos 300,000,000 de toneladas. Tan importante aumento contribuiría mucho a la solución de la crisis obrera que reina en la industria hullera de Inglaterra.

Un Rasgo del Automóvil Club Argentino Digno de Ser Imitado

En una revista que se edita en la República Argentina vió la luz las siguientes líneas que por comentar una acción digna de imitarse. En ella se señalan nuevos derroteros que rompen por completo con ideas arcaícas que prevalecen y perjudican grandemente a la colectividad.

Entitúlase: "Un Hecho nuevo en el País y probablemente en Sud América" y continúa:

Una institución particular.—El Automóvil Club Argentino—toma a su cargo la conservación de uno de los caminos más necesarios: el de Morón a Luján.

En su obra de propaganda en favor de la vialidad el Automóvil Club Argentino no considera que basten las palabras para cumplir con el deber patriótico que se ha impuesto: predica con hechos. Hace por su parte, lo que pide que hagan todos los que pueden hacerlo. Le corresponde así el honor de que la Argentina dé a todos los países de la América Austral un alto ejemplo de civilización como es el caso de que una comunidad de sporstmen interprete sus obligaciones cívicas tomando para sí una obra pública de las que la mala educación democrática suele considerar necesariamente reservadas al Gobierno.

Al concepto primitivo tel Estado-Providencia, oponemos así el concepto de que las grandes necesidades públicas obligan por igual, y a cada uno en la medida de sus fuerzas, sin otra restricción, al Gobierno que administra y a los particulares que asisten a la obra del Gobierno, no como espectadores indiferentes, sino como mandantes dispuestos a cooperar con el mandatario en su desempeño. Creemos—y practicamos la creencia—de que el Poder Público forma visible y órgano ejecutor del Estado, no es una abstracción ni una alegoría, sino la forma necesaria de una voluntad colectiva en cuya dirección y eficacia influyen más poderosamente las voluntades individuales que no se conforman con estar teóricamente representadas aquél, sino que ejercen en forma de pedido, reclamación, queja, aplauso, sugestión y ayuda, una colaboración permanente que en sustancia no es otra cosa que el ejercicio diario del sufragio universal.

Dos altas finalidades han movido al Automóvil Club Argentino en la emergencia que comentamos: al tomar para sí el costo de mantenimiento de una obra pública tan importante como el camino de Morón a Luján, traduce un hecho, una enunciación de su programa, con lo cual el programa todo cobra una significación que deja de ser simbólica para hacerse efectiva; practica una forma de decencia patriótica que puede llegar a modificar el concepto rudimentario corriente sobre lo que la patria espera de sus hijos.

Como se ve, la doctrina que desde estas columnas hemos sentado y sostenido reinteradamente, de que la masa social debe accionar, **debe construir**, sin estar a la espera de que el Estado lo haga todo, y que, contrariamente a la cómoda actitud tradicional de perezoso abandono y de murmuración enfermiza, disolvente y degradante, es menester sacudir la modorra que nos envilece y sirve de retardatario lastre al progreso colectivo, acción que nosotros desearíamos ver extender hasta reducir las funciones del Estado a la mínima expresión, a fin de que la sociedad lo fuese, todo o casi todo y el Estado nada o casi nada, como se ve, repetimos, dicha doctrina ha tenido su interpretación práctica en una clase social que no es, por cierto, la que más menester ha de ella, ya que el Estado todopoderoso se muestra extremadamente propicio a subvenir a las "necesidades" de la misma. Sin embargo entre nosotros, entre los que habemos realmente menester de mancomunar esfuerzos para llevar a cabo obras de interés general que se traduzcan en ventajosas condiciones de vida para todos, nada se hace ni se intenta siquiera.

La Goma de Mayor Fama en el Mundo

Mayor Comodidad

Mayor Resistencia contra los patinazos en todas direcciones

Mayor Seguridad

Menos gastos de manutención del automóvil

Tales son los rasgos más sobresalientes de las nuevas gomas balón

DUNLOP

TRIPLE STUD TREAD

(Banda de rodamiento triple botón)

Solicite de su garagista que le muestre esta nueva goma Dunlop y pruébela sobre su automóvil. Tenemos la seguridad de que comprenderá enseguida lo muy adelantados que están los expertos de la fábrica Dunlop en la construcción de gomas. Y decidirá allí mismo, de una vez para siempre, no usar otra.

"Coloque Dunlop y estará satisfecho"

DUNLOP RUBBER COMPANY, Ltd.

Avenida Menocal Infanta) 20-22 Habana

ANUNCIESE EN EL DIARIO DE LA MARINA

M.E.C.D. 2016

ANUNCIOS CLASIFICADOS

ULTIMA HORA

ANUNCIOS CLASIFICADOS DEL "DIARIO DE LA MARINA"

LISTA DE LAS AGENCIAS DE LOS ANUNCIOS CLASIFICADOS

DE LOS MUELLES A GALIANO

Nº 1.—Obispo y Cuba, Vidriera de tabacos.
Nº. 2.—Oficios 32, Vidriera de Tabacos.
Nº 3.—Zulueta y Misión. "Hotel París", Vidriera de Tabacos
Nº 28.—Obispo y Compostela, "La Popular", Vidriera de Billetes.
Nº 10.—Mercado de Colón 25, "El Gallo".
Nº 9.—Consulado y Animas, Farmacia "Santa Amalia".
Nº 8.—Galiano 11, Panadería "La Flor de Galiano".
Nº 7.—Neptuno y Aguila, Almacén de Viveres "El Aguila".
Nº 6.—Galiano y San Rafael, Almacenes "El Encanto".
Nº 5.—Galiano y Zanja, Café "El Imperial", Vidriera de Tabacos.
Nº 35.—Salud y Lealtad. Farmacia del doctor Luis M. de Laosa.
Nº 4.—Monte y Amistad, Café "Marte y Belona", Vidriera de Tabacos.
Nº 51.—Oficios 80.—Hotel "El Oriente".

DE GALIANO A BELASCOAIN

Nº 18.—San Rafael y Campanario, Café "Las Delicias", Vidriera de Tabacos.
Nº 37.—San Lázaro y Campanario, bodega "La Palma".
Nº 16.—San Lázaro y Belascoaín Café "Manhattan", Vidriera de Tabacos.
Nº 15.—Neptuno y Belascoaín, "El Gato Blanco", Billetes.
Nº 12.—Belascoaín 118, esquina a Santo Tomás "La Villa de Navelgas".
Nº 14.—Reina y Chávez, Café "El Mundo", Vidriera de Tabacos.
Nº 34.—Aguila y Figuras, bodega "El Globo"
Nº 32.—Florida y Esperanza, bodega "El Almacen de Florida".

DE BELASCOAIN A INFANTA

Nº 17.—Aramburu 36, Barbería de Guillermo Valdés.
Nº 19.—Infanta y San Rafael, Café "Moderno", Vidriera de Tabacos.
Nº 20.—Infanta y Carlos III, Café "Las Avenidas", Vidriera de Tabacos.
Nº 26.—San Lázaro 388, Café "El Escorial".
Nº 11.—Monte y Arroyo, "La Sorpresa", Vidriera de Tabacos.
Nº 21.—Monte e Infanta, Café "La Esquina de Tejas", Vidriera de Tabacos.
Nº 52.—Carlos III número 50, "El Paseo", Café.
Nº 58.—Maximo Gómez 405. Depósito de miel y melado.

VEDADO

Nº 25.—San Lázaro y N., Víveres Finos "El Cisne".
Nº 27.—Calzada y Paseo, Víveres Finos, "La Luna".
Nº 30.—Línea 158, entre 18 y 20, Café "El Imperial".
Nº 41.—23 y J, Jardín "El Crisantemo".
Nº 42.—11 y K, Bodega "La Flor de Oriente".
Nº 36.—23 y 12, Café "El Chalet", Vidriera de Tabacos.

JESUS DEL MONTE, VIBORA Y LUYANO

Nº 33.—Diez de Octubre 147 (Puente de Agua Dulce), Café "La Parra", Vidriera de Tabacos
Nº 43.—Agua Dulce 10 Taller de Carrocería de Francisco Venta.
Nº 22.—San Francisco y Buena Ventura, Bodega.
Nº 48.—Porvenir y Milagros, Bodega "La Deportiva".
Nº 23.—Avenida de Acosta y Luz Caballero, bodega "La Ofelia".
Nº 49.—Concepción y Avenida de Acosta, Ferretería "La Verdad".
Nº 29.—Diez de Octubre y San Mariano, Bodega "La Maravilla".
Nº 31.—Diez de Octubre, 614, Farmacia "San Ramón".
Nº 47.—Luyanó y Concha, Café "Luyanó Moderno".
Nº 54.—10 de Octubre 305, "La Vifa", Almacén de Víveres.
Nº 57.—Calzada de Jesús del Monte número 71, bajos, Rafael González.

ARROYO APOLO Y SANTA AMALIA

Nº 46.—Calzada de Arroyo Apolo, 20, Víveres "La Palma".
Nº 45.—Diez de Octubre 763, Tienda Mixta (Reparto Santa Amalia).

CERRO

Nº 50.—Calzada del Cerro y Domínguez, Víveres "El Almacén"
Nº 24.—Cerro 875, Juan Seijas.

MARIANAO

Nº 44.—Real 83, Panadería "La Moderna".

JACOMINO

Nº 40.—San Miguel del Padrón y Dorales, Pedro Muñiz y Carrera.

REGLA

Nº 55.—Maceo 48. Esteban García.

GUANABACOA

Nº 53.—Pepe Antonio 20, Miguel Rivas Guinat.

CASA BLANCA

Nº 56.—Artes 59, Casa Blanca, Lorenzo Carreras.

(A) ALQUILERES DE CASAS

1.—Habana

SUBIRANA Y PEÑALVER

Se alquilan bajos y altos con sala, comedor, tres cuatros, baño intercalado completo, calentador, cuarto de criados, servicio y cocina. Las llaves en el puesto de frutas.

PEÑALVER Y SUBIRANA

Se alquilan bajos y altos con sala, dos grandes cuartos, baño completo y cocina. La llave en el puesto de frutas. Telf. F-2444.
U. H. 49007.—15 Nov.

ALQUILO EN AGUILA 50 POR ANIMAS

un hermoso primer piso completamente a la brisa, con sala, recibidor, tres habitaciones, baño intercalado con su calentador, cocina de gas y abundante agua, todo moderno. La llave en la bodega. Informan en Paula y Egido, cantina. Teléfono M-9272. U H 49184 13 nv

ALQUILAMOS moderna casa en Lucena número 21, altos, al fondo del Cine Wilson, compuesta de sala, saleta, cuatro espaciosas habitaciones, baño intercalado comedor al fondo, cocina de gas y calentador. Cuarto y servicio para criados. Informes: Teléfono U-5215.
U H 49366 16 nv.

SE alquila para establecimiento el bajo y altos de Perseverancia 40, por Virtudes. Llave de 8 a 10 y de 1 a 3. Telf. F-2418
U H 49774 16 nov

ALQUILERES DE CASAS

SE ALQUILAN

Figuras 37, entre Monte y Tenerife, planta baja, moderna para almacén, 350 metros columnas hierro, puertas metálicas. Alquiler 160 pesos. Dos pisos altos muy frescos, terraza, sala, tres habitaciones, cuarto baño lujoso intercalado, comedor, cocina gas, servicio criados y agua caliente. Nunca falta el agua. Alquiler 45 pesos.
U. H. 48720.—15 Nov

SE ALQUILAN

Espléndidos bajos de Aguiar 118, entre Teniente Rey y Muralla, propios para almacén. Llave en los altos. Informan en Avenida República 386, altos. U-4823.
U. H. 49044 19 nov.

SE alquila en Monte 80, esquina San Nicolás, segundo y tercer piso, compuesto de sala, saleta, comedor y tres amplias habitaciones, baño intercalado, cocina de gas y servicio de criados. Precio 60 y 70 pesos. Informan en el Café de los bajos. Teléfono A-4365. U H 49273 14 nv.

SE ALQUILAN

$75, Neptuno 356 esquina a Mazón, frente a la Universidad, primero y segundo piso, mucha agua, estilo europeo, sala, comedor al fondo, baño intercalado completo y calentador, 3 hermosos cuartos, cuarto y servicios para criados, cocina de gas y repostería. F-2171.

$85, Malecón 341, lujoso segundo piso, motor para el agua, sala, comedor, 4 cuartos, espléndido baño, cocina, cuarto y servicios para criados. F-2171.

$55 (no se rebaja) N. 222, casi esquina a San Lázaro, lujosos altos para matrimonio o corta familia. U H 49535—16 Nov.

SE alquila una casa primer piso en Avenida Menocal esquina a Valle, con sala, saleta, tres cuartos, cuarto de baño y cuarto de criado. Precio de situación. Informan Teléfono U-1160. Sr. Menéndez
U H 49640 15 nv.

SE alquilan los espléndidos bajos de Tejadillo 10. Informan en la misma.
U H 49713 17 nv.

CASA MODERNA 50 PESOS

Sala, comedorcito, dos habitaciones, cocina y calentador de gas, baño moderno, cuarto de criado, limpieza de escalera y fáguras. Infanta 18. Llave en la lechería. M-6823. U H 49750 15 nv.

SE alquila la fresca y cómoda casa de Oquendo, G, altos, entre San José y Zanja, con sala, comedor y cinco cuartos, terraza y azotea, baño y cocina. La llave en la ferretería. Informes teléfono A-6420, Obispo 16, altos.
49773 16 nov

SE alquila el piso principal de la moderna y fresca casa San Nicolás 46, con sala, saleta, tres cuartos, baño intercalado con todos sus servicios sanitarios modernos, comedor, cocina de gas y servicios de criados. La llave en los bajos. Informes teléfono A-6420, Obispo 16, altos.
49772 16 nov

SAN Rafael 143, 151, 161 y 165, altos esquina a M. González, se alquilan con sala, comedor, tres cuartos, baño y cocina. La llave en la bodega. Informes, A-6420, Obispo 16, altos.
49771 16 nov

SE alquila el cuarto piso, propio para familia de gusto. Vista directa al Prado y Malecón. Precios razonables. Consulado 7 y 9, casi esquina a Prado. Informa el portero. 49770 16nov

ALQUILO Compostela 152, los bajos para industria y los altos para familia.
49798 18 nov

PROPIA PARA COMERCIO

Se alquila la casa San Isidro 24, compuesta de un salón de 300 metros con columnas de hierro y cuatro habitaciones altas. La llave en San Isidro 19.
49781 18 nov

ALQUILO bajos Sn. Lázaro 341 casi esquina Mazón. Sala, recibidor, comedor, tres habitaciones, cuarto de criados, dos baños, cocina, moderna, decorada. Informan: Malecón 6 altos. M-4336. $70.00.
49678 22 nv.

MONSERRATE 127, entre Muralla y Teniente Rey, se alquilan altos, inmejorable y céntrico lugar, propios para familia, consultorio, gabinete dental; claros ventilados. Alquiler rebajado. Llave en los bajos. 49805 16 nov

NO NECESITA IRSE AL EXTRANJERO A VERANEAR

En San Lázaro núm. 470, tiene los pisos más claros y más frescos de la Habana, con agua abundante, hechos a todo lujo, en estilo Renacimiento Florentino, vestíbulo de mármol, con pinturas, estilo de Rafael en los Loggias del Vaticano. Puede vivir tan cómodo como en casa propia. Morales y Ca., Arquitectos. Teléfonos A-2973 y F-1236.
E 2641 6 d 14 nov

SE alquilan bonitos altos de San José 209, entre Basarrate y Mazón. Sala, saleta, tres habitaciones, comedor, cuarto de criados, cocina. Precio $75.00. Informan Notaría de Lamar, Cuba 49. Teléfono A-4952. La llave en el 207.
49816 19 nov

BELASCOAIN, 7-B

Entre Animas y Lagunas, se alquila el cuarto piso de esta moderna casa acabada de fabricar, compuesta de sala, comedor, cuatro habitaciones, baño intercalado, cuarto para criados. La llave en el piso bajo. Informan Habana 82, Teléfono A-2474. 48735 13 nov.

CHALETS, ALQUILO ALTOS

Uno en $95 y otro en $85, compuesto sala, saleta, comedor, cinco habitaciones, cuarto de baño lujosísimo, intercalado, servicio criados, pantry, cocina de gas y terraza. Requena 20 esquina a Ayesterán. 49799 21 nov

PROPIO para comercio, alquilo un hermoso local en la calle Luz entre Inquisidor y Oficios, a media cuadra del muelle de Luz y vaporcitos de Regla. Precio de situación. Informan en la panadería La Flor de Pando. Teléfono M-1611.
U H 49838 16 nv.

MODERNO piso alto, propio para familia que le guste tener su casa ventilada, cómoda y moderna. Con sala, saleta, galería, tres cuartos, baño muy hermoso intercalado, comedor muy amplio. Cocina, pantry, cuarto y servicio de criado, independiente. Agua caliente y fría, abundante. Espada entre Jovellar y Vapor. Informan en el primer piso y Teléfono A-2298.
49855 16 nv.

ALQUILERES DE CASAS

SE alquila en $45.00 la casa de Lealtad número 242 con sala, comedor, tres cuartos, servicios, cocina, patio y agua abundante. La llave en la bodega. Informan Teléfonos A-2689 y U-2256.
49862 16 nv.

SE alquila en $70.00 la casa de Campanario 205, altos, con sala, comedor, cinco cuartos, cocina, servicios y agua abundante. La llave en la casa de empeño. Informan Teléfonos A-2689 y U-2256.
49861 16 nv.

EN Ricla (Muralla) No. 37 A. se alquila el entresuelo, propio para vivienda o comisionista con depósito. Tiene servicios. Informan: García Tuñón. El Navío. Aguiar y Muralla. Teléfono A-2856.
49851 18 nv.

CASA DE TRES PLANTAS

Habana 207. Alquilo por pisos, o los tres juntos. Están por estrenar; son cómodos, bonitos, bien situados. La llave allí. Informan Monte 350. Teléfono M-1365.
49821 20 nv.

LAS MEJORES CASAS DE LA HABANA $26 Y $28

Completamente modernas, con sala y dos cuartos, baño, cocina y patio, independientes con puerta y ventana a la calle a tres cuadras de la Quinta del Centro Gallego y próximas al Puente de Agua Dulce, calle de Justicia y Enna. Las llaves en la bodega. Un mes en fondo. Dueño: F-1806. 49824 21 nv.

CENTRICOS ALTOS

Se alquilan en Cristo 23 cómodos y ventilados. Módico precio. La llave en el 33 Huevería. 49830 16 nv.

SE ALQUILA UNA ESQUINA

En la calle Marqués González y Sitios acabada de fabricar, con gas, servicios y su accesoria, preparada para bodega, lechería, puesto de fruta u otro negocio de comercio. Se da buen contrato y módica renta. Informes Teatro Wilson. Belascoaín y San Rafael.
49832 19 nv.

LUJOSA Y BARATA CASA

Se alquilan los lujosos bajos de la letra I., de la casa San José 124, entre Lucena y Marqués González, con sala, saleta, tres habitaciones, salón de comer, cuarto de criado y doble servicio sanitario con calentador. Informa Sr. Alvarez. Mercaderes 22, altos. El papel dice donde está la llave

EN 40 PESOS

Se alquila la espaciosa casa, calle de Rosa Enrique 10, Luyanó, acabada de reedificar, con portal, sala, saleta, 3 habitaciones, salón de comer, baño moderno, cocina, patio y traspatio. Informa Sr. Alvarez. Mercaderes 22, altos. El papel dice donde está la llave.

ANIMAS 49

Se alquilan los bajos con sala, comedor, cuatro cuartos y demás servicios Informa Sr. Alvarez. Mercaderes 22, altos. El papel dice donde está la llave.

ALTOS EN MISION

Se alquilan los altos de Misión 6 izquierda, con sala, comedor y dos cuartos y demás servicios. Informa Sr. Alvarez. Mercaderes 22, altos. El papel dice donde está la llave. 49858 17 nv

EN 45 PESOS

Aproveche la oportunidad de tomar en alquiler la espaciosa y ventilada casa, sin altos, calle de Agustín Alvarez 20, a una cuadra del Nuevo Frontón y dos de Belascoaín, con sala, saleta, tres cuartos y demás servicios. Agua abundante. Informa Sr. Alvarez, Mercaderes 22, altos El papel dice donde está la llave.
49858 17 nv.

2.—Vedado

SE alquila la casa 25 No. 432, entre Paseo y Dos, acera sombra, con sala, recibidor, 4 habitaciones y dos baños y demás comodidades.
U H 49354 15 nv.

ALQUILO REGIO CHALET

de tres plantas y un mirador, terraza, sala y vestíbulo, biblioteca, comedor, pantry, cuatro habitaciones, cuarto de chauffeur, cuarto criados, baño, servicio criados con su entrada independiente, garage para dos máquinas, jardín, y amplio patio al fondo; con doble línea de tranvía al frente y por la esquina línea de guaguas. Está situada calel Catorce, casi esquina a Primera, Reparto Almendares. Además del calentador existente, calentador eléctrico, si se desea. Informan en la misma a todas horas.
U H 49391 18 nv.

$110, hermosos altos sin estrenar, mucha agua, Garage para máquina grande y cuarto con baño y servicios para el chauffeur. 19, 250. entre Baños y Facera de la sombra. F-2171.
U H 49535—16 Nov.

SE alquilan los altos de 21 número 285, con terraza, cubierta; recibidor, hall, sala, comedor, tres habitaciones, baño completo, cocina de gas, cuarto y servicios de criados. Llaves e informes al lado.
U H 49566 15 nv.

VEDADO, alquilo hermosos y modernos altos casa número 424, izquierda, calle 25 entre 6 y 8, con reglas comodidades y confort. Informes y llave altos esquina. Telfs. F-4992 y A-3974.
49761 17 nov.

VEDADO, se alquila casa calle Ocho al fondo del núm. 37, con cinco grandes habitaciones, un buen patio, baño, cocina, y demás servicios, precio $40. La llave en el 35. Su dueño, calle 12, 393, entre 19 y 21, teléfono F-5752.
49775 17 nov.

SE ALQUILAN LUJOSAS CASAS PARA FAMILIAS CORTAS, A $50, $60, $70 MENSUALES Y $10 MAS SI SE REQUIERE GARAGE PRIVADO. EN LUGAR ARISTOCRATICO DEL VEDADO CALLE H, NUMERO 184, ENTRE 23 Y 21, CASI FRENTE AL PARQUE.
49766 16 nov

CALLE 23, NUM. 433

entre 6 y 8. Se alquilan los altos compuestos de sala, terraza, recibidor, hall, siete habitaciones, biblioteca, pantry, dos cuartos de baño completos intercalados, gran comedor y cocina, con calentador, dos cuartos de criados con sus servicios independientes. No tiene garage. Precio rebajado. $160.00. Informan teléfono U-5403. 49795 16 nov

VEDADO

Se alquila la casa 6 número 24-A, entre 13 y 15, cerca del Parque Menocal; tiene gran patio. $75. La llave en el número 24-B. Más informes 7 número 129, esquina a 12.
49793 20 nov

SE alquila en lo mejor del Vedado una casa en la calle D núm. 17, entre Línea y Calzada, con jardín, portal, sala, comedor, tres cuartos, magnífico baño intercalado, cuarto para criados, y cocina de gas y un buen patio interior. Alquiler módico. Informan en la farmacia del doctor A. Figueroa, teléfono M-5089.
49804 16 nov

SE desea alquilar una buena casa que tenga más de cinco cuartos, dos baños, para familia, sala, biblioteca, recibidor gran comedor, pantry, cocina, garage, para dos máquinas, tres cuartos criados con su baño. En el Vedado, prefiriendo a la entrada, Carlos M. de la Cruz, Marina 14 esquina a 27.
49818 23 nov

EN 17 y 12, se alquilan dos altos modernos, compuestos de sala, saleta, tres habitaciones, baño intercalado, comedor al fondo, cocina, cuarto de criado con servicio y baño. La llave en la bodega del frente. Informan: Teléfono F-1387.
U H 49826 17 nv.

ALQUILERES DE CASAS

SE alquilan los modernos altos de la calle D 211 entre 21 y 23, compuestos de sala, vestíbulo, saleta, cinco habitaciones, dos baños, comedor al fondo, hall central, pantry y cocina, terraza al frente y al fondo, garage, dos cuartos criados, con baño y servicio. Llave en el bajo del 209. Informan Teléfono F-1387.
U H 49825 17 nv.

EN la calle 11 No. 314 entre B y C., se alquila una casita propia para matrimonio solo. 49831 16 nv.

SE alquila una casita de ladrillo, sala, comedor, un cuarto, cocina, baño $25.00 mensuales, calle 15 entre 18 y 20.
49842 18 nv

EN 17 Y B ACERA DE LA FORTUNA

Se alquila en cincuenta pesos $50.00 una casa con sala, dos habitaciones, comedor, cuarto de baño y cocina. Informan en La Fortuna. Teléfono F-5346.
U H 49882 18 nv.

3.—J. del Monte y la Víbora

SE alquila una casa en la calle de San Anastasio, entre San Francisco y Concepción, con tres habitaciones, muy cómoda. Tiene cocina de gas. Informan: Teléfono A-8407. U H 49459 13 nv

EN la calle de Luz Caballero entre Patrocinio y Carmen, se alquila el hermoso chalet Villa Pancho, con grandes comodidades, no falta nunca el agua, garage para dos máquinas, precio de situación. La llave en la "Villa Virginia", frente al Parque de la Loma del Mazo Teléfono I-2484.
U H E 2480 ind. 26 oct.

SANTO SUAREZ 3½

Se alquilan los altos con terraza, sala, comedor, cuatro cuartos, baño, cuarto de criados y cocina. La llave en el número 1. Telf. F-2444.
U. H. 49007.—15 Nov.

ALQUILAMOS una hermosa casa en Pérez esquina a Fábrica (Luyanó), compuesta de sala, tres habitaciones, cocina y un amplio portal. También alquilamos otra al lado, compuesta de sala, dos habitaciones, cocina y portal. Informes Ferretería de Belascoaín y San Rafael. Teléfono U-5215. U H 49367 16 nv.

ALQUILO bonito chalet en la Víbora, Carlos Manuel 16, entre Pedro Consuegra y Gertrudis, al lado del parque Córdoba y Loma Tennis Club. Jardín, portal, sala, comedor, tres cuartos, baño intercalado, cocina, patio, servicios criados, garage. Llave en la bodega esquina Informan Sr. Olivares. Teléfono F-5013.
U H 49703 14 nv.

EN el lugar más saludable de la Víbora, frente al paradero de la Havana Central, a cinco minutos de la Habana, se alquilan lindas casas acabadas de construir, provistas de todos los adelantos modernos. Renta $40. Calzada de la Víbora, esquina a Genaro Sánchez. Informan Obispo 16, altos.
49768 16 nov

SE alquila, la esquina de Calzada de la Víbora y Genaro Sánchez, construída especialmente para establecimiento moderno. Situación ideal. Informes Obispo 16, altos, teléfono A-6420.
49767 16 nov

ARROYO Apolo. Alquilo en $55 calle Bellavista número 12, casa con sala, cuatro cuartos, baño, comedor, cocina, garage y patio. La llave al lado. Informan teléfono F-4283. 49763 21 nov.

SE alquila la casa Luyanó 132, próxima a Manuel Pruna. Tiene sala, saleta, cuatro cuartos, comedor, baño, cocina, patio y traspatio. Llave en el 130, dueño, Calzada 78-A, entre B y C, Vedado.
49809 19 nov.

VIBORA. Se alquila hermosa y fresca casa Estrada Palma 105 con patio, portal, sala, comedor, cinco cuartos, baño completo, garage, dos cuartos altos con escalera de mármol. Teléfono I-1524.
49834 19 nv.

ACABADOS de fabricar, alquilo 2 lindos altos en la calle A. esquina 17, Lawton, con todas las comodidades, uno tiene recibidor, sala, saleta, comedor, tres cuartos, baño intercalado con agua caliente, cocina, cuarto y servicio de criados. La otra recibidor, sala, comedor, dos cuartos, baño intercalado, cocina y un cuarto en la azotea con su servicio. Informan en los bajos y en Inquisidor esquina Luz. Teléfono M-1611. Precio 40 y 45 pesos.
U H 49831 16 nv

SE alquila la casa Villanueva 36 antiguo (20 moderno) casi esquina a Pérez, Lugrandes, dos cuartos muy espaciosos, cocina y servicios sanitarios, patio y traspatio. Es muy fresca y está acabada de pintar. Informan Teléfono U-1840. El papel dice donde está la llave.
49839 16 nv.

ALQUILO casita de madera en 18 pesos Tiene dos buenas habitaciones, servicios, buen patio. Strampes entre Lee y Lacret a una cuadra del tranvía Santos Suárez.
49875 23 nv.

SE alquila si usted desea un chalecito cómodo y bonito y que no le falta el agua, vea el de Luis Estevez 72. Es de dos plantas. La llave en el No. 70. Informan San Anastasio 80 entre San Francisco y Concepción.
49883 16 nv

(B) DEPARTAMENTOS

7.—Habana

EDIFICIO CORBON

Industria 72 1|2, a dos cuadras de Prado. Apartamentos de dos espaciosas habitaciones y gran cuarto de baño con abundante agua caliente y fría, servicio de criados, ascensor día y noche y sereno en el interior. Precio desde $40.00.
U H 47081 22 nv.

CASAS APARTAMENTOS

Sala, comedor, una y dos habitaciones, baño moderno, cocina y calentador de gas, lavadero, abundante agua, elevador, estilo americano. Precio de situación. Neptuno 172. U H 49749 15 nv.

FRENTE a la Secretaría de Hacienda. Obispo 16 esquina a San Ignacio, se alquilan oficinas. Informa el portero.
49769 16 nov.

SE alquila un departamento de dos habitaciones y servicios en Herrera casi esquina a Guasabacoa, cerca de la calzada. Informan en Guasabacoa 53.
49780 18 nov

(C) HABITACIONES

10.—Habana

ZULUETA 32 al lado de Payret, se alquilan magníficas habitaciones a módico precio, se alquilan a personas de moralidad; tiene agua diaria.
U H 48860 14 nov

PALACIO Abadín. Cuba 86, casi esquina Teniente Rey. Edificio moderno, fresco, tranquilo; habitaciones con lavabos y todo confort, desde $20 mensuales. Agua permanente. M-9726.
U H 49608 19 nv.

HABITACION MAGNIFICA

en casa de apartamentos, elevador, luz, teléfono, baño con o sin muebles. Neptuno 172. Teléfono M-6823.
U H 49751 15 nv.

VIRTUDES 28, entre Aguila y Amistad, edificio moderno, fresco, tranquilo, habitaciones con luz, lavabo, baño, con o sin muebles y ropa, desde $20.00. Teléfono M-9392.
49813 16 nov

CASA de un matrimonio solo, alquilo habitación cómoda, servicio independiente, único inquilino. Referencias, Santa Irene 34, una cuadra de la Calzada Jesús del Monte.
49815 15 nov

HABITACIONES

EN casa particular se alquilan dos buenas habitaciones con baño intercalado y balcón con espléndida vista. Es casa moderna y hace esquina al Mercado Unico. Cristina 4, segundo, izquierda.
49840 21 nv.

CUARTOS COMODOS

Alquilo Omoa 14, a 12 pesos. Jesús del Monte 156, a 14 pesos. Estos con luz y salita y habitación. Allí informan.
49822 20 nv.

SE alquilan hermosas habitaciones en Galiano 132 altos de El Brazo Fuerte acabadas de fabricar con luz, lavabos de agua corriente y un cuarto de baño moderno. Casa de moralidad. Informan en la misma. 49871 21 nv.

LAMPARILLA 72, se alquilan habitaciones frescas y ventiladas a matrimonios sin niños. Informan en la misma.
49876 16 nv.

SE alquila una sala y una habitación juntas o separadas, hombre solo o matrimonio. Nueva del Pilar 14, altos. Teléfono M-6331. 49884 19 nv

12.—Barrios.

SE alquilan espléndidas habitaciones en el Reparto Almendares, calle 15 entre 18 y 20. 49778 16 nov

(D) LOCALES

13.—Habana

MAGNIFICA situación, se alquila. Habana 70, magnífico local para cualquier comercio, tranvías por las dos esquinas. Tel. A-2374. En la misma o en frente.
U H 49642 14 nv

PARA establecimiento, almacén o depósito se alquila Acosta 81, acabada de fabricar, montada en columnas, alquiler módico. Las llaves en la cantina de la esquina. 49729 15 nv.
U H. 49729 15 nv.

PARA COMERCIO
LOCAL MODERNO
49470—15 Nov.
NEPTUNO, NUMERO 150
LA LLAVE EN LA MISMA
E 2640 5 d 14 nov

SE alquila Aguila 95 entre Neptuno y San Miguel gran local para comercio. Informan Egido 9. Teléfonos A-6455 y F-1763.
49874 19 nv.

SE alquila un local acabado de fabricar, preparado para carnicería en 21 y 4, Vedado. Teléfono F-5068.
49873 16 nv.

(F) SE NECESITAN

17.—Criadas de mano y Manejadoras

SE solicita una muchachita, para los quehaceres de una casa chica, no menor de 12 años, duerme en la colocación. Marina 14, esquina a 27.
49819 17 nov.

29.—Criados de mano

NECESITO criado de mano con recomendación. Sueldo $35 y una criada para cuartos $30. También muchacho español para cobrador con $20 de garantía. Sueldo $40 secos. Compostela 58.
49845 16 nv.

19.—Cocineras

SE solicita una cocinera para corta familia que duerma en la colocación y ayude algo a la limpieza. Calle 8 No. 43 entre 17 y 19, Vedado. Teléfono F-4579.
49833 16 nv.

24.—Personas de ignorado domicilio

SE desea saber el domicilio de la señora María de la Concepción Nenniger y de León o sus herederos para un asunto que les interesa. Informan: Oficios 18. Dto. 601 M-6051. de 11 a 12.
U H 49725 14 nv.

25.—Varios

SE solicita una criada para limpiar y cocinar a la española. Informes a Oquendo, número 81, altos, entre Desagüe y Peñalver. U. H. 49204.—13 Nov.

A LOS PROPIETARIOS

Persona seria, solvente, que tiene a su cargo la administración de fincas urbanas en esta capital, desea arrendamiento de casas de vecindad, mediante las garantías del caso. Recibe órdenes en la carbonería de Lealtad y Concordia, José Villarnovo y por el teléfono F-1175.
49776 16 nov.

GANE de $20.00 semanales en adelante. Magnífica oportunidad en negocios del presente y de gran porvenir. Véanos de 3 a 5 p. m. en Muralla (Ricla) núm. 27.
E 2369 15 d 14 nov

SE solicitan personas que sean activas para negocio establecido y de sólida garantía. Serán bien retribuídos. Manzana de Gómez, Deptos. 560 al 563.
49806 15 nov.

MODISTAS

Hacen falta muy buenas operarias que estén acostumbradas al taller. Casa Bernabeu. Compostela 38.
49847 16 nv.

SE solicita un joven que tenga conocimientos de carpintería. Tiene que tener muy buenas referencias. Obrapía 52.
49879 17 nv.

(G) SE OFRECEN

27.—Criadas de mano y Manejadoras

SE desea colocar una joven española de criada de mano o de manejadora. Informa, teléfono A-7426.
49817 15 nov

SE desea colocar una señora peninsular de mediana edad; es limpia y trabajadora; entiende de todo, en casa seria. Churruca 35, Cerro.
49820 16 nov

SE ofrece joven española para criada de mano. Tiene referencias. Tel. A-5394.
49836 16 nv.

DESEA colocarse una señora joven, española, de criada de mano o manejadora Entiende un poco de cocina. Lleva tiempo en el país. Príncipe 21, bodega. Teléfono U-2946. 49853 16 nv.

JOVEN asturiana desea colocarse como criada de mano o manejadora. Conoce la Habana. Sabe cumplir con su obligación y es cariñosa con los niños. Informan: Luz 66, cerrajería. Tel. M-4571.
49854 15 nv.

28.—Criadas de Habitaciones y Coser

SE ofrece joven española para cuartos y coser o para manejadora. Tiene referencias. Informan Teléfono A-5394.
49835 16 nv.

DESEA colocarse una joven española de criada de cuartos o comedor. Desea casa de moralidad. Tiene referencias. Para informes O'Reilly 12 a todas horas.
49848 16 nv.

DOS jóvenes españolas desean colocarse de criadas de comedor o de cuartos en casas estables y de moralidad, en el Vedado. Tienen referencias de casas conocidas. Informan Teléfono F-1445.
49869 15 nv.

29.—Criados de mano

UN criado de mano desea colocarse. Tiene inmejorables referencias y sabe servir a la rusa y a la española. Tel. F-1950.
U H 49539 14 nv.

SE ofrece criado de mano honrado y trabajador; tiene buena idea para cualquier trabajo. Informan teléfono A-7654.
49800 16 nov

SE OFRECEN

SE ofrece criado de mano, peninsular, habituado a un esmerado servicio, con referencias de casas conocidas. Lo mismo me coloco de portero o camarero. Voy a cualquier punto. Teléfono A-4792.
49844 16 nv.

CRIADO de mano, español, acostumbrado al servicio fino, desea casa donde sepan apreciar el buen servicio. Sale al campo. No tiene pretensiones. Dirección Habana 114. Preguntar por Eugenio. Teléfono A-3318.
49878 17 nv.

DESEA colocarse un buen criado de mano. Sabe servir a la rusa y a la española; no tiene pretensiones. Tiene referencias de las casas que ha trabajado. Informan Teléfono M-2979.
U H 49870 15 nv.

30.—Cocineras

DESEA colocarse de cocinera una española de mediana edad; cocina a la criolla y a la española; entiende algo de dulces. No duerme en el acomodo. Teléfono M-4205. Domicilio, Campanario, número 190. 49777 16 nov

DESEA colocarse joven española para cocinar o criada de mano o para todo en casa de matrimonio solo, con buenas referencias de donde ha trabajado. Informan calle Dos No. 258 entre Zapata y 31. Tel. F-4965. Vedado.
49864 15 nv.

DESEA colocarse una señora de color, de mediana edad, de cocinera. Sabe cumplir con su obligación. Tiene muy buenas referencias. Solo para cocinar. Belascoaín 108. Mueblería.
49852 16 nv.

31.—Cocineros

DESEA colocarse un cocinero repostero español. Teniente Rey 94.
49823 16 nv.

33.—Chauffeurs

CHAUFFEUR mecánico, español, desea colocarse en casa particular; tiene buenas referencias de donde trabajó. Cualquier carro siete años de práctica en la Habana. Pregunte por Bouza, U-1879.
49794 16 nov.

CHAUFFEUR español, con referencias de las casas que ha trabajado, desea colocarse en casa particular; sabe manejar toda clase de máquinas. Informes, Teléfono U-3898. 49803 16 nov

SE ofrece un chauffeur español de 25 años de edad, para trabajar en casa particular o de comercio. Es muy práctico en el oficio y tiene buenas recomendaciones. Informan por el Tel. I-2913.
49846 15 nv

CHAUFFEUR mecánico, español, se ofrece. Sabe manejar todas marcas. No tiene pretensiones. Llamen al Teléfono I-2470.
49848 17 nv.

CHAUFFEUR del país, blanco se ofrece para casa particular, 7 años de práctica y con referencias. Informan Teléfono: U-5931. 49850 15 nv.

DESEA colocarse chauffeur español en casa particular o comercio. Tiene referencia de la casa que ha trabajado 4 años Informan: Teléfono M-3183.
49872 15 nv.

34.—Tenedores de libros y Oficinistas y Empleados de Oficinas

TENEDOR de libros con muchos años de práctica, se ofrece para llevar su contabilidad por horas a toda satisfacción, por módico precio. Jesús María 113. Teléfono M-8165. Informa el Sr. Godinez.
U H 49049 18 nv.

35.—Varios

SE desea colocar un joven cortador, camisero y dependiente artículos para caballero; no tiene pretensiones; tiene buenas referencias de la casa donde trabajó. Informan en San Miguel 74, por San Nicolás. 49779 16 nov

JARDINERO con buenas referencias más de seis años de práctica, desea colocarse. Informan en Concordia y San Francisco, bodega, teléfono U-3211.
49812 15 nov

CORRESPONSAL-Traductor, inglés español, muy competente y rápido, admite trabajo por horas o por iguala. San Miguel 3, altos, cuarto No. 8, por la mañana. Apartado 722.
49866 16 nv.

(H) COMPRA Y VENTA DE FINCAS

36.—Urbanas

MAGNIFICO negocio, a una cuadra de La Isla de Cuba y del Ten Cent de Monte, vendo una casa, de dos plantas, cantería, moderna, en $25.500. Trato directo. Informes, Habana 81. Teléfono A-3973.
49785 16 nov

GANGA verdad. En $5.000, una casa portal, jardín, sala, tres cuartos, comedor, baño completo, cocina y hermoso garage, punto alto y saludable. Calle Oeste entre Luis Estévez y Lacret, Santos Suárez, en el número 14.
49808 18 nov.

POR $2.300 linda casita calle Reforma especial para familia. Sala, tres cuartos, servicios, dos patios. Dueño señor Calzada. Teléfono A-7463.
49841 17 nv.

LEAN esto. Todas de mamposteria, tres casitas que son un encanto, con dos ventanas cada una, baño intercalado, de azotea. Rentan $73 en $6.500 las tres, calle De San Lázaro (Pasaje) casi esquina a Pocito, Víbora. Dueño: Rosa Enriquez 2 esquina a Santana, Luyanó. Gutiérrez. Teléfonos F-6152 y A-2575.
49865 18 nv.

(I) COMPRA Y VENTA DE SOLARES YERMOS

VEDADO. Se vende solar Calle N, cerca de los tranvías. Teléfono M-6267.
49796 15 nov

SOLAR se vende uno del Plan Berenguer, en el reparto Calabazar. Tiene 200 metros; se da muy barato o se cambia por automóvil chico. Cristina 20, teléfono A-5437. 49810 16 nov

(J) COMPRA Y VENTA DE ESTABLECIMIENTOS

ADMIRABLE NEGOCIO

En punto estratégico y montado a la moderna, amplio local, moderno; se vende hermoso café, cantina, restaurant y lunch en la insignificante cantidad de $6,500. No pierdan de vista este negocio. Vale el doble. Informan en la vidriera de tabacos de Máximo Gómez 485.
U H 49196 13 nv

VENDO

casa huéspedes Centro Comercial, veinticuatro habitaciones, agua corriente en todas, se da barata; su dueño quiere embarcarse. Informes L

El XIX Escrutinio de Nuestro Concurso Nacional de Belleza

PROVINCIA DE LA HABANA

	Resumen anterior	Ultimo escrutinio	Resumen total
Edelmira Hernández Lloret, Habana.	435.025	3.042	438.066
Angélica Duplessis, Habana.	316.094	5.992	322.086
Angelina Anduiza, Habana	271.532	6.504	278.036
Magdalena Luis Leal, Habana	192.637	240	192.877
Pilar Lóriz Díez, Habana.	147.072	9.168	156.240
Raquel Mestre, Habana.	131.665	6.900	138.565
Nena Menéndez Bofill, Habana	116.620	15.914	132.534
Catalina Fernández Medina, J. del M.	129.315	2.165	131.480
Carmita Franco, Habana	102.236	10.098	112.404
Celia Acevedo Habana	6.285	60	6.345
Rosa Almuyna, Habana	4.630	45	4.675
Avelina Alonso, Habana.	11.852	1.790	13.642
Hortensia Alonso Suárez, Habana	2.549	90	2.639
Aurora Altuzarra, Habana	90		90
Herminia Alvarez Mirabal, Habana.	20.934	760	21.694
Juanita Alvarez, Habana	9.124	900	10.024
Margarita Amaro, G. de Melena.	8.018	1.260	9.278
Isabel Andrade Estrada, Vedado.	1.050	366	1.416
Alicia Antuña, Gowa.	4.055	965	5.020
América Argilagos, La Salud	7.010	2.130	9.130
Conchita Arredondo, Habana	44.568	3.877	48.445
Ofelia Arzylant, Habana.	870		870
María Pastora Bahamonde, Habana.	10.290	60	10.350
Flor de Ma. Bango Mayor, Vedado.	14.780	150	14.930
Leonides Batista, Madruga.	6.950	1.462	8.412
Clara Bretón Pérez, Habana..	26.980	3.810	30.790
Conchita Calvo, Habana	7.095	30	7.125
Esperanza Cándamo, Jaruco.	9.605	1.824	11.429
Débora R. de Carr, Habana	1.580	210	1.790
Waldina Cidranes, Habana.	14.745	1.596	16.341
Violeta Cortés, Habana.	24.454	2.140	26.594
Carmelina Cortina, Habana.	2.085		2.085
Argentina Cuevas, Vedado.	55.793	4.666	60.459
Amelia Díaz Fuentes, Alquízar.	2.105	90	2.195
Dulce Díaz Rodríguez, Habana.	2.910	315	3.225
María Luisa Díaz, Habana	10.180	695	10.875
Mercedes Díaz, Habana.	10.628		10.628
Esperanza Estrada, Güines.	7.750	1.470	9.220
Hortensia Fandiño, Habana.	330		330
Elena Fernández, Habana.	480		480
Eloisa Fernández Travieso, Vedado.	82.535	10.300	92.835
Julita Fernández, Habana	825		825
Julieta Fernández Llorens, Víbora.	11.966	1.130	13.096
María Antonia Fernández, Palos.	2.965	60	3.025
Rosina Fernández, Marianao	17.525	90	17.615
Encarnación Fidalgo, Víbora	43.669	60	43.729
Caridad García Valmayo, Habana	2.532	412	2.944
Emelina García Mendoza, Vedado	69.620	10.900	80.520
Laudelina García, Habana.	1.135	60	1.400
María Gómez Díaz, Habana.	1.340	60	1.400
Amparo González, Central Hershey.	1.020	75	1.095
Clara González, Habana.	20.514	65	20.579
Dorina González, S. J. de las Lajas.	590	150	740
Florinda G. Labrador, Quivicán	8.410	972	9.382
Obdulia González López, Habana	10.388	120	10.508
Rosita González Poblet, Habana.	16.860	459	17.319
Graciela Guzmán, Habana.	10.500		10.500
Caridad Hernández, Habana	2.900		2.900
Hortensia Hernández Mena, Habana.	49.250	3.144	52.394
Luisa Herráez, Habana.	11.015		11.015
Amalia Herrera López, Habana.	300		300
Marina Herrera, Habana.	7.780	2.015	9.795
Vitalia Iglesias Fernández, Habana.	890		890
Paquita Ivars, Habana	7.645	1.948	9.593
Aida Izquierdo Jordán, Caraballo	10.980	1.406	12.386
Sofía Juliá Zorrilla, Habana.	300	50	350
Estrella Lescano, Habana.	17.820	750	18.570
Elena López Venero, Palos	13.435	4.125	17.560
Lucrecia López Prades, Habana	54.985	4.340	59.325
América Losada, Habana.	22.301	2.236	24.537
María Luisa Lozano, Habana	1.385	480	1.865
Margot Lluch de C. Marianao.	40.215	11.145	51.360
Carmita M. del Río, Guanabacoa.	4.140		4.140
Angeles Martínez, Habana.	72.480	2.707	75.187
Dulce M. Martínez, Habana	3.526	300	3.826
Carmen Matos, Güines.	1.675	510	2.185
Sahara Mayán Docampo, Habana.	77.128	5.151	82.279
María Luisa Miramontes, Habana.	2.160		2.160
Rosa María Miyeres, Habana.	16.980	990	20.028
Esther Morales, Managua		300	300
Rosario Morales, Habana.	18.728	1.300	20.028
Margarita Oller, Habana.	26.972	1.810	28.782
Estela Ovies, S. de las Vegas.	8.270	1.650	9.920
Aurora Pacho Pérez, Habana.	20.785	1.505	22.290
Anita Palmer, Habana.	9.050	856	9.906
Raquel Paz, Habana.	41.270	1.770	43.040
Ana Ma. Pérez Alvarez, Aguacate.	6.040	390	6.430
Flora Pérez Pérez, Los Pinos.	2.665	750	3.415
María Luisa Pérez, Habana	214	210	424
Angela Piñera, Habana	2.630	150	2.780
Florita Pita Soto, S. A. de los Baños.	6.088	180	8.268
Luisa Posada, Habana.	1.643	120	1.763
Candita Porres, Habana.	1.730	90	1.820
Matilde Prado Albelo, Habana	11.192	2.368	13.560
María F. Reigosa, Guanabacoa	7.515	749	8.266
Obdulia Rivas, Habana.	6.760	230	6.990
Laura Rivero, Habana.	49.733	3.810	53.543
Eloisa Rodríguez, Habana.	7.010	358	7.368
Guillermina Rodríguez, Habana	1.603	60	1.663
Margot Rodríguez Zequeira, Habana.	58.110	7.240	65.350
Herminia Saladrigas, Habana.	35.822	4.290	40.112
Isabel M. Salo, Marianao	1.047	90	1.137
Obdulia Sarmiento, Habana	825		825
Paulina Sotolongo, Habana	21.479	780	22.259
Inés Stincer, Habana.	5.110		5.110
Consuelo Taurriñán, Habana	5.873	130	6.003
Ana Toca Carbó, Arroyo Naranjo.	3.083	510	3.593
Margarita del Valle, Habana.	270		270
María Varela, Habana.	930		930
Emilia Varela, Aguacate.	4.850	408	5.258
María Vega Zamora, Jacomino	32.300	1.800	34.100
Josefina Velasco, Habana	900		900
María Luisa V. Carratalá, Los Pinos.	38.368	2.405	40.773
María Vivanco de Calzadilla, Habana	11.219	110	11.329

379.114 VOTOS RECIBIDOS EN LA ULTIMA SEMANA

379.114 votos recibimos en la última semana para las candidatas de nuestro Gran Concurso Nacional de Belleza, con lo que ascienden a 774,374 los votos que hemos escrutado en lo que va de mes.

El escrutinio de ayer se divide, por provincias, como sigue:

HABANA	192.453
PINAR DEL RIO	35.592
MATANZAS	46.738
SANTA CLARA	47.631
CAMAGUEY	28.325
ORIENTE	28.375

La candidata que más votos envió fué la señorita Nena Menéndez Boffill, de esta capital, con 15.914, y en orden la siguieron la señora Margot Lluch de Costales, 11.145, y las señoritas Emelina García Mendoza, 10.900; Eloisa Fernández Travieso, 10.300; y Carmita Franco, 10.098, todas de esta capital.

En provincias la que más votos envió fué la señorita Natividad Ventura Raurell, de Camagüey; 10,388; la señorita Luza María Cazimajou, de Jagüey Grande, 10.241; la Dra. Ana María Simón, de Cienfuegos, 9832 y la señorita Rita María Caula, de Guanajay, 7635.

Siguen ocupando los primeros lugares, en Pinar del Río, la señorita Caula; en la Habana, la Srta. Hernández Lloret; en Matanzas, la señorita Gazimajou: en Camagüey la señorita Vilardell; y en Oriente, la señorita Garriga. En Santa Clara ganó el primer lugar la señorita Lydia Fernández, de Sagua la Grande, pasando la señorita Eloisa Clemente, de Cabaiguán, al segundo lugar.

Están entrando algunas candidatas nuevas, pues hay premios, de acuerdo con las bases, para las que ocupen los veinticuatro primeros lugares, y una medalla de oro para los que queden en los cincuenta primeros.

La votación se cierra el treinta de diciembre, en que aparecerá el último cupón. Queda, pues, aun tiempo para luchar.

Señorita Nena Menéndez Boffill, de la Habana, que fué la candidata que más envió al escrutinio de ayer

PROVINCIA DE PINAR DEL RIO

	Resumen anterior	Ultimo escrutinio	Resumen total
Rita María L. Caula, Guanajay.	60.000	7.635	67.635
Mercedes Martín, San Cristóbal	31.893	3.936	35.829
María Teresa Díaz, Artemisa	25.837	2.289	28.126
Elena Zarranz, San Cristóbal	19.617	1.306	20.923
Blanca Riesgo del Busto, P. del Río.	15.013	1.560	16.573
Acracia Fernández, San Cristóbal	8.690	2.995	11.685
Julia Jiménez Calderín, P. del Río.	9.170	1.780	10.950
Domitila Torres, C. del Sur.	8.677	1.984	10.661
Dalia Azcuy, Los Palacios.	780	180	960
Blanca Calderón, Guane.	2.508	120	2.628
Laura Carvajal, S. J. y Martínez	1.665	683	2.348
M. Rogelia Díez Valdés, C. del Sur.	1.862	150	2.012
Blanca Fernández, Guane.	2.260	425	2.685
Evangelina Flores de Labarta, Id.	1.710	198	1.908
Casimira Fuente, S. J. y Martínez	2.535	302	2.837
Dolores García Hernández, P. del R.	7.485	1.092	8.577
Hilda Hernández Arias, P. del Río.	6.650	495	7.146
Matilde Hernández, Viñales	405	60	465
Amparo Herrera, San Luis	720	75	795
Adelaida Hevia, Los Palacios	6.055	1.869	7.924
Concepción, Inda, Guanajay	65		65
Mariana Légaña, Artemisa	3.327	450	3.777
Isolina Lorenzo Valdés, Guanajay.	485	166	651
Otilia Meana, Artemisa	5.920	2.036	7.956
Emilia Mederos, Viñales	705		705
Manuelita Pérez Díaz, Guanajay	1.915	120	2.035
Cristina Porras y Fajardo, Guane.	1.753	100	1.853
Clara Poviones Catá, Dimas	4.106	120	4.226
Anita Rivero, Consolación del Norte.	4.120	877	4.997
Paquita Sánchez Cruz, Los Palacios.	3.105	372	3.477
Laura Sánchez Central Niágara	555		555
Carmen Sicardó Gálvez, P. R. de S. D.	4.392	363	4.755
Josefa Vega Martell, Guane.	943	933	1.876
Mercedes Verdes, Los Palacios	1.430	590	2.020
Nieves S. Juan, Puerto Esperanza.		180	180
Anita Pérez, P. Espza.		150	150

PROVINCIA DE MATANZAS

	Resumen anterior	Ultimo escrutinio	Resumen total
Luz María Catzimajou, J. Grande	78.687	10.241	88.928
Luisa Solís Pujol, Cárdenas	75.775	7.142	82.917
María Teresa S. Arias, Matanzas	34.145	4.035	38.180
Luz Marina Moreda, Matanzas	19.825	1.187	21.012
Julia Bilbao, Matanzas	16.016	1.560	17.576
Josefina Tadeo Villa, Colón.	15.931	1.620	17.551
Mariana Goudie, Matanzas.	13.604	3.300	16.904
Carmen Moncholi, Matanzas	14.283	1.478	15.761
Juana María Bueno, Cárdenas	13.370	810	14.180
Gaudencia López, Matanzas.	11.574	995	12.569
Dora Cabrera Medero, Perico	8.735	1.747	10.482
Silvia Albistur, Bolondrón	6.265	1.137	7.402
Marina Alfonso Chávez, Matanzas	4.920	900	5.820
Eloina Alvarez, Alacranes	6.870	1.720	8.590
Silvia Aragón, Agramonte	4.847	360	5.207
Antonia de Armas, Matanzas	3.955	450	4.405
Casilda del Campo, Calimete	2.395	555	2.950
Celia Cañizares, Manguito	1.315	240	1.555
María T. Díaz Parolis, Matanzas	8.460	240	8.700
Zoila Duarte Guzmán, Matanzas	1.080		1.080
Conchita Fernández Feito, Matanzas.	7.415		7.415
Estela F. Figueroa, Matanzas	2.295	300	2.595
Hortensia García y Coro, Alacranes.	6.945	480	7.425
María González Díaz, Sabanilla	4.739	672	5.411
Azucena Gutiérrez, Limonar	9.041	480	9.521
Carmen G. de Armas, P. Betancourt.	3.485	90	3.575
Alejandrina Hernández, Matanzas	1.405	220	1.625
Carolina Medina Pichardo, Cidra	4.556	205	4.761
Herminia Miranda, Cárdenas	840	534	1.374
Laudelina Pino, Colón	1.096	60	1.156
América Portillo, Matanzas	1.715	80	1.795
Isabel H. de Ramos, Los Arabos	2.500	360	2.860
Luisa Rodríguez Amores, Manguito.	5.105	530	5.635
Anita Setién, Matanzas.	6.620	1.340	7.960
Matilde Suárez, Jovellanos	6.135	2.100	8.235
América Villar, Calimete.	4.799	570	5.399

PROVINCIA DE SANTA CLARA

	Resumen anterior	Ultimo escrutinio	Resumen total
Lidia Fernández Hernández, Idem	57.917	4.936	62.853
Eloisa Clemente, Cabaiguán	59.110	1.769	60.879
Dra. Ana María Simón, Cienfuegos.	44.305	9.832	54.137
Margarita Bryon Pimentel, Cbrién	21.540	2.250	23.790
Encarnación Cifuentes, Placetas	20.090	6.910	27.000
Teresa Tarajano, Camajuaní	19.544	2.008	21.552
María C. Ríos, Sagua la Grande	18.835	2.130	20.965
Laura Alegret González, Zulueta.	12.527	600	13.127
Dulce María Pell, Guayos.	12.195	556	12.751
Magdalena González, Taguasco	10.460	852	11.312
Evelia Pendás, Rodas	8.790	1.990	10.780
Purita González, Isabela de Sagua	10.428	390	10.718
Delia M. Sánchez Rojas, C. de Sagua.	10.230	450	10.680
Elia Aguirre, Sagua la Grande	4.146	780	4.926
Lolita Artau Ruiz, Lajas.	2.430	900	3.330
Lilia Alvarez Gamoneda, Esperanza.	2.215	240	2.455
Mery Bencomo, Remedios	4.204	120	4.324
Nenelly Domínguez, Cienfuegos	2.700	180	2.880
Mercedes Frenero Cortés, Trinidad.	300	582	882
Dulce M. García, Yaguajay	2.775	390	3.165
María C. González, Hormiguero.	6.415	1.260	6.675
Carmen González, Cienfuegos	3.225	210	3.435
Charito Hernández, Cruces	2.344	195	2.539
Rosita Huergo, Santa Clara	1.780	90	1.870
Ana Jorge Junquera, Abreus.	1.095	150	1.245
María R. Lazo, Sagua	1.455		1.455
Hilda Leza, Yaguajay	2.275	60	2.335
Florentina López Robaina, Sagua	1.715	360	2.075
Zoila López, Corralillo	755		755
Amada Machado, Ranchuelo	930		930
Catalina Mecías Olazagasti Abreus.	1.675	90	1.765
Hortensia Oliva, Cruces	705		705
Belén Padrón, Palmira	1.675	261	1.936
Azucena Paret Iznaga, Trinidad	4.120	210	4.330
Trina Portal Granela, Remedios	3.070	333	3.403
Elena Rivero, Seibabo.	210	60	270
Elisa R. Mancebo, Cienfuegos.	3.289	420	3.709
Georgina R. Rosado, Caibarién	8.225	900	9.125
Abigail Romero Rojas, Yaguajay	6.923	650	7.573
Dulce María Rosell, Cienfuegos	1.153	60	1.213
Ana Delia Santiago, Zulueta	565	55	620
Iluminada Tapanes, Cifuentes	4.205	3.200	7.405
Luz del Carmen Torres, Abreus.	590	60	650
Adela Toledo, Santa Clara	600	60	660
Estela Trimiño, Santa Clara	4.346	432	4.778
Magdalena M. de Villa, Placetas	2.425	640	3.065
Nena Villar Fontes, Palmira	1.538	75	1.613

PROVINCIA DE CAMAGUEY

	Resumen anterior	Ultimo escrutinio	Resumen total
María Luisa Vilardell, Camagüey	61.402	2.880	64.282
Natividad Ventura Raurell, Morón.	44.506	10.388	54.894
Lulú de la Portilla, Central Elia	26.072	2.263	28.335
María C. Muñoz Díaz, Camagüey	15.448	1.570	17.018
Consuelo Enríquez, C. Vertientes	13.930	180	14.110
Evangelina Arias, Ciego de Avila.	9.770	878	10.648
Caridad Llorca, Minas	10.050	360	10.410
Paquita Alvarez Valdés, Camagüey	1.290	90	1.380
Alicia Bardeci Tuero, Morón.	2.015	213	2.228
Diamantina Bernardo, Camagüey	4.341	390	4.731
Aurora Caballero, Central Elia	8.850	770	9.020
Gloria Canel, Piedrecitas	4.210	1.276	5.486
Aida Cardona, Camagüey	450		450
Cora Estévez, Camagüey	8.200	270	8.470
Flor María García, Ciego de Avila.	660	60	720
Ada González Barnet, Camagüey	4.190	934	5.124
Mercedes León, C. Algodones.		120	120
Josefina López, Camagüey	580		580
Mercedes Losada, Algodones	270	310	580
Manuela Manzano, Central Elia	4.115	714	4.829
Adela Martínez, Camagüey	1.480	330	1.810
María Teresa Mestril, Camagüey	7.485	660	8.145
Esther Molins, Florida	795		795
Ana Josefa Morales, Chambas	2.445	270	2.715
Estela Morffi, Ciego de Avila	660	100	760
Margarita Naranjo Ibarra, Cam.	7.750	450	8.200
Violeta Ortiz, Camagüey	480		480
Francisca de la Paz, Jatibonico	2.870	540	3.410
Carmen Pérez Leret	510		510
Josefina Picallo, C. de Avila	3.337		3.337
Manuela Poyo Villena, Morón	3.930	690	4.620
María Luisa Ramírez Cía, Camg.	1.080	822	1.902
Nieves Ramos, Central Pina	630		630
Zoila Torres Ripoll, Céspedes	4.230	75	4.305
Ana Lucía Vázquez, C. de Avila.	1.765	90	1.855

PROVINCIA DE ORIENTE

	Resumen anterior	Ultimo escrutinio	Resumen total
Catalina Garriga Iser, S. de Cuba.	62.074	4.356	66.430
Nena García Ibáñez, S. de Cuba.	49.439	6.233	55.662
Benjamina A. González, Banes.	20.530	630	21.160
Eulalia Feijóo Laffite, Bayamo.	17.909	1.014	18.923
Josefita Ferrer Martí, P. Soriano	13.006	1.758	14.764
Ana L. Rodríguez Almirall, Gtnámo.	12.337	1.366	13.703
Margarita García Rodríguez, S. de C.	11.290	986	12.276
Clara Alech, San Luis	300	90	390
Luisa Alemán, Jobabo	2.260	1.500	3.760
Clotilde Almeida Romero, S. de C.	1.685		1.685
Lolita Almirall, Bayamo	965	492	1.457
María Bavastro, Palma Soriano	2.209	450	2.659
Angelina Branet, Guantánamo	6.440	2.855	9.295
Laura Elena Castillo, S. de C.	2.059	750	2.809
Delia Colón, Cueto	4.335	516	4.851
María C. Cruz, Santiago de Cuba	300		300
Amparo Fernández Coca, S. de C.	4.080		4.080
Marta Guernica, Santiago de Cuba.	7.570	1.500	9.070
Gertrudis Guillén Suárez, V. de las T.	6.293	1.110	7.403
Conchita Lacalle, Bayamo	6.240	368	6.608
Genoveva Lasa	690		690
Eulalia Macías Madruga, Jobabo	2.021	175	2.196
María Rosa Magaz, Chaparra	630	90	720
Celia Mestre, Manzanillo.	1.090	120	1.210
Julia Núñez Sánchez.	750		750
Ernestina Pardo, San Luis	1.380	1.032	2.412
Josefita Pérez	120		120
Gloria Quevedo, Antilla.	780	192	972
María Luisa Rivera, Guantánamo	1.010	180	1.190
Esperanza Rodríguez Fuentes	300		300
Manuela Roselló Pando, Banes	8.287	120	8.407
Corina Sardiñas, Palma Soriano	3.615	150	3.765
María Matilde Villamar, V. de las T.	1.510	154	1.664

NOTAS POLITICAS

Viene de la página DIECISEIS

el cual venía siendo uno de los más honrosos colaboradores del Gobierno del general Machado y un verdadero portaestandarte de los intereses del gran Partido Liberal. Puesta en pie la gran concurrencia, entre entusiastas aclamaciones aprobó el indicado acuerdo.

Acto seguido se procedió al conocimiento de una importantísima moción presentada por el representante señor Aquilino Lombard, que por su trascendencia y significación fué objeto de un gran banquete en el cual intervinieron los señores Juan Bell, Rafael Perea, Primitivo Ramírez Ros, Eduardo González Véliz, Domingo Espino, doctor Ricardo F. Alemany, Julio Alfaro, doctor Adolfo Odriozola, doctor Ramón Zaydín y el propio autor de la moción, explicando cada uno de los incisos de que se componía.

El doctor Zaydín, después de un brillante discurso en relación con el artículo segundo de la moción, obtuvo la modificación del mismo en el sentido de que se suprimiese la modificación constitucional relativa a la extensión del mandato para los cargos electivos y prórroga de poderes excepto en lo que se refiere al Poder Ejecutivo. Que apoyaba la moción Lombard, en lo que se refería a la concesión del voto a la mujer, ampliándolo en el sentido de que no sólo fueran electores sino también elegibles, para los cargos públicos y que se recomendara asimismo al Congreso que los cargos de consejeros, concejales y miembros de la Junta de Educación se renovasen cada dos años.

Después del amplísimo debate que la Presidencia concedió para discutir esta importante moción, se aprobó por unanimidad, quedando redactada en la siguiente forma:

Primero: El Comité Central General Gerardo Machado, proclama solemnemente, a partir de este acto, la candidatura del actual Presidente de la República, para un nuevo período presidencial, e invita a los Partidos Liberal y Popular, de los que son miembros sus componentes, así como a los demás partidos nacionales a coadyuvar a la realización de este hecho tan patriótico como conveniente.

Segundo: Invitar asimismo al Congreso de la República, a que delibere acerca de la reforma de la Constitución en el sentido de establecer el reconocimiento de los partidos de minoría en su representación en la alta Cámara; el voto a la mujer y su derecho de elegibilidad para los cargos públicos; la conveniencia de que los secretarios de Despacho asistan al Congreso para responder de su actuación ante el país y que los cargos electivos de consejeros provinciales, concejales y miembros de la Junta de Educación sean renovados cada dos años.

Tercero: Que se recomiende al Congreso y a los partidos nacionales que, de acordar prórroga de poderes, en virtud de leyes al efecto o disposiciones transitorias, al reformarse la Constitución, está al alcance solamente al Poder Ejecutivo.

Cuarto: Que se pida por medio de nuestras delegaciones a los alcaldes y jefes del Partido Liberal en toda la República, proclamen inmediatamente la candidatura del general Machado en asambleas públicas y de modo oficial, a fin de estabilizar la política y dar oportunidad a la realización de las urgentes y patrióticas gestiones del actual Presidente.

Quinto: Convocar por medio de la mesa, a todos los organismos de este Comité en la República, a que envíen sus delegados a la proclamación definitiva del general Machado, en asamblea magna, en uno de los teatros de esta capital, en la primera quincena de diciembre del presente año

Gran número de miembros de la asamblea expresaron su deseo de suscribir conjuntamente con el señor Lombard tan importante moción.

Finalmente y a moción presentada por los señores Pablo Sotolongo y Antolín Gómez, se acordó por aclamación designar al doctor Viriato Gutiérrez, ilustre secretario de la Presidencia, como jefe de la organización en el Municipio de la Habana; asímismo al doctor Ramón Zaydín para la organización en la provincia de la Habana; el señor Primitivo Ramírez Ros propuso, y fué aprobado, que se designara al señor Aquilino Lombard para la organización en la provincia de Matanzas. A propuesta del señor Lombard se acordó designar para la organización en la provincia de Oriente al gobernador de la misma, señor José Ramón Barceló. En Camagüey al comandante Rogerio Zayas Bazán, en Santa Clara al doctor Clemente Vázquez Bello, presidente del Partido Liberal, y por Pinar del Río propuso el señor Antolín Gómez al representante señor Martín Mora, que resultó designado.

Integraron la mesa los señores presidente y director, doctor Ramón Zaydín y Aquilino Lombard, actuando de secretarios los entusiastas miembros del Comité Central señores doctor José Luis Valdés y el señor Mario Pereira, ocupando un lugar de honor en la misma el señor Manuel Pereira, alcalde municipal de la Habana.

A la una y media de la mañana terminó tan importante reunión, que hará época en os anales del Comité Central General Gerardo Machado, y en la política nacional.

ASOCIACION DE PRESIDENTES Y SECRETARIOS DE COMITES LIBERALES DE LA HABANA

Comisión Reorganizadora

Se cita por este medio a todos los presidentes y secretarios de comités liberales de esta ciudad, para la junta que tendrá efecto el jueves 18 del presente mes, a las ocho de la noche, en Galiano, 66, altos, Círculo Liberal, para proceder a la reorganización de la mencionada asociación.

Por la comisión:

Guillermo Laguardia,
Presidente.

COMITE CENTRAL NACIONAL GENERAL GERARDO MACHADO

COMITE EJECUTIVO

De orden del señor presidente y director general del Comité Central Nacional General Gerardo Machado y Morales, doctor Ramón Zaydín y señor Aquilino Lombard, se cita por la presente a todos los componentes de este organismo para que se sirvan concurrir el lunes, día 15 del presente mes, a las nueve de la mañana, a la Secretaría de Gobernación, para ser recibidos por el Honorable señor secretario, comandante señor Rogerio Zayas Bazán, y así dar cumplimiento al acuerdo tomado a ese fin.

Se ruega la más puntual asistencia, liberales. Hora inglesa.

(F.) Dr. José Luis Valdés,
Secretario de Correspondencia.

SUSPENSION DEL BANQUETE AL GENERAL ASBERT

Con motivo de la gravedad del señor José Manuel Govín, íntimo amigo del general Asbert y presidente del Comité Central de los elementos asbertistas, la comisión organizadora de dicho banquete, de acuerdo con el general Asbert, ha transferido el homenaje para el viernes próximo, día 19.

LA COMIDA DE LOS INSPECTORES ELECTORALES

Estando imposibilitados los miembros de la Junta Provincial Electoral de asistir a la comida de compañerismo y amistad de los que fueron designados inspectores electorales en las pasadas elecciones, debido a la tarea abrumadora de los escrutinios aún sin terminar, se ha acordado suspender dicha comida hasta nuevo aviso.

CONTRA LAS ELECCIONES CELEBRADAS EN AGUACATE

El doctor Rodolfo Fernández Criado ha presentado recurso ante el Juzgado correspondiente contra las elecciones celebradas el primero de Noviembre en el término municipal de Aguacate. En nombre del candidato liberal a la alcaldía (electo) señor José Acosta, defenderá la legalidad de las mismas el taentoso abogado Oscar Gans.

LOS PRESIDENTES Y SECRETARIOS POPULARES

Están citados los Presidentes y Secretarios de los Comités oficiales del Partido Popular Cubano en el Término Municipal de la Habana para que concurran mañana lunes a las 9 a. m. al Círculo Popular de Neptuno 17, altos para desde ese lugar, dirigirse a saludar al doctor Miguel Mariano Gómez, Alcalde electo de la Habana.

SITUACION DE LOS CANDIDATOS A CARGOS PROVINCIALES

La Junta Provincial Electoral de la Habana escrutó en el día de ayer el término municipal de Guanabacoa y varios Colegios que faltaban de los municipios de Alquizar y Caimito del Guayabal.

Por el Partido Liberal siguen figurando en preferente lugar a los candidatos a representantes Ramón Zaydín, Baldomero Grau, Mario Mendoza, Alfredo Hornedo, Carlos Guas, Gustavo Parodi, Antonio Bosch, Miguel Angel Cisneros, Ernesto Menció y Felipe González Sarraín.

Por el Partido Conservador: Benito Remedios, Antonio Peña, Manuel Castellanos, Miguel Albarrán, Benito Angel Aguiar, Gustavo Pino, Germán S. López y Gonzalo Freyre de Andrade.

Por el Partido Popular Cubano: Enrique Zayas, José Ramón Cruells y Félix Ayón.

Para Consejeros: Por el Partido Liberal: Cayetano González, Santiago Valera, Manuel Vera, Severiano Pulido, Pedro P. Echarte y Antonio Madan.

Por el Partido Conservador: Pedro Urra, Ramón Casas, Miguel Ocejo, Joaquín Freire y Rodolfo Ariet.

CHARCOT SE DIRIGE A LOS LADRONES PIDIENDO QUE NO LE ROBEN

PARIS, noviembre 13.— (A. P.)— El doctor Charcot, explorador ártico cuya villa visitaron recientemente los ladrones, ha dado algunos buenos consejos a los que intenten robarle en lo futuro, en una carta abierta publicada por la prensa de esta capital. "No penséis que he traído ricas colecciones de mis viajes a los Polos. Todo mi botín consiste en pingüinos, una considerable cantidad de polilla y un par de botas de esquimales. Mis medallas de oro se han vendido. Si necesitáis algo que yo tenga, venid y pedídmelo, que trataré de complaceros".

GUERRA CONTRA LAS RATAS EN BERLIN

BERLIN, noviembre 13.— (A. P.) —Esta capital hará una guerra a las ratas, que durará tres días. Se usarán venenoes, fusiles de pequeño calibre, fox terriers, ratoneras y otros métodos para la exterminación de ese animal pernicioso. Si llamamiento a las armas no es sólo una apelación al pueblo. Por el contrario, constituye una orden terminante a todos los propietarios de casas y fincas. Se impondrán castigos a los que desobedezcan la orden, consistentes en multas hasta ciento cincuenta marcos, sin consideración al hecho de que no se hubiese observado la presencia de ratas en la casa. Todo el mundo tiene que ir a esta guerra: el que afortunadamente se vea libre de ellas, ayudando al amigo o al vecino.

EL CONGRESO IBERO AMERICANO DE AERONAUTICA

MADRID, Octubre 26.

Ayer tarde se celebró la sesión inaugural del primer Congreso Ibero Americano de Aeronáutica en el salón de actos del palacio de Comunicaciones.

El edificio estuvo durante todo el día adornado con las banderas de los países americanos que tienen su representación en el Congreso, que son todas las Repúblicas de habla española y portuguesa y las de las dos naciones peninsulares.

A las seis de la tarde, llegó S. A. el Infante don Alfonso de Orleáns, jefe de aviación de nuestro Ejército y presidente honorario del Congreso, quien fué recibido por los ministros de Estado, Guerra e Instrucción Pública, Alcalde de Madrid, Secretario General del Ministro de Estado, señor Espinosa de los Monteros; director de Comunicaciones, señor Tafur; el Presidente del Congreso y de la del

LA MAS GRANDE ESPAÑA

Pasa a ocupar lugar preferente en la página editorial la sección que escribe el ilustre redactor del DIARIO DE LA MARINA don José G. Acuña, con el título "La más grande España", publicista que en poco tiempo ha conquistado por méritos de cultura, amenidad y estilo, gran popularidad y generales consideraciones.

El artículo de hoy se titula,

EL FUTURO TESTAMENTO DE LA PRENSA

SEGURAS EMBOSCADAS PREPARADAS POR EL GOBIERNO ESPAÑOL PARA ANIQUILAR LAS FUERZAS REVOLTOSAS DE MACIA

Fué gracias a la extraordinaria memoria de un detective francés como se descubrió el complot que, de realizarse, hubiera puesto en un aprieto a Francia por no haber evitado que aquél se fraguase

UN TESORO ESPAÑOL DE 50 MILLONES DE PESOS, ENTERRADO

Yace enterrado en una isla suramericana por dos piratas y consiste en monedas de oro y plata, barras de ambos metales y ornamentos de iglesia de las iglesias de Lima, en el Perú

PARIS, noviembre 13.—(A. P.)—Complots y contra-complots, embocadas de ametralladoras y la labor sagaz de un detective, todo se combina para hacer del reciente descubrimiento de la conspiración catalanista un verdadero capítulo de una novela emocionante.

Fué la extraordinaria memoria del inspector Bringer, que es un gran fisonomista, lo que descubrió el complot y ha sido causa al cabo de la detención formal, practicada hoy, del coronel Francisco Maciá, ex-diputado español, al que se acusa de almacenar y distribuir armas y explosivos y de Ricciotti Garibaldi, nieto del libertador italiano.

Bringer conoció accidentalmente a un agente del servicio secreto italiano en Niza hace algunas semanas. Le había visto sólo una vez, pero le reconoció y quedó preocupado por su presencia en Francia sin previo aviso. Le siguió y pudo descubrir una combinación de complots, unos dentro de otros que estuvieron a punto de permitir que los catalanistas cayeran en una sangrienta emboscada al cruzar la frontera española.

El inspector italiano a quien seguía Bringer tenía un pasaporte falso. Se le ocuparon los papeles, y esto puso a los franceses sobre la pista de lo que consideran como una conspiración que recuerda las de la Edad Media. El plan descubierto parece un complot de los italianos para ayudar a los catalanistas españoles a invadir Cataluña. Las relaciones de algunos de sus miembros con la policía italiana en esta intriga no eran lo que se creyó al principio y el coronel Maciá estaba destinado a ser sacrificado de todas suertes.

Un emisario italiano cruzó los Pirineos para dar cuenta de la conspiración a las autoridades españolas y la policía francesa estaba segura de que los conspiradores italianos iban a caer en una trampa. Entonces, comenzaron a hacerse investigaciones que dieron por resultado la detención de Garibaldi y de Maciá, sabiéndose que éste había recibido grandes sumas de dinero desde Italia.

"Si Bringer hubiera pasado por la otra acera de la calle ese día—dijo uno de sus compañeros—o no tuviese esa memoria feliz para las fisonomías, el coroenl Maciá y sus partidarios hubieran marchado a través de la frontera para caer entre los dientes de las ametralladoras y de los fusiles del Gobierno español tan pronto como penetrasen en territorio de España". En efecto, las autoridades españolas habían preparado seguras emboscadas en las que quedarían exterminados los agitadores que traspasaran la frontera.

La opinión que se expresa en los círculos oficiales es que Francia se hubiera visto envuelta en un grave disgusto con España por no haber impedido que se fraguara en su territorio un complot contra la seguridad de ese país.

El coronel Maciá y Ricíotti Garibaldi fueron puestos hoy a la disposición de los tribunales en virtud de una orden del ministro de Defensa, Louis Barthou. Esta tarde pasaron a la prisión de seguridad, donde esperarán el resultado de las investigaciones que continúa practicando la policía.

UN TESORO ESPAÑOL DE CINCUENTA MILLONES DE PESOS

CLEVELAND, Ohio, noviembre 13.—(A. P.)—Doblones, piezas de a ocho duros y tesoros españoles yacen enterrados en una isla suramericana esperando la persona que quiera desenterrar para sí, una fortuna de cincuenta millones de pesos.

George Finlay Simmons, curador de Ornitología del Museo de Historia Natural de Cleveland, ha manifestado hoy, a su regreso de la isla citada, que el tesoro arrebatado a los incas, se encuentra en el sitio mismo en que fué enterrado hace un siglo por dos piratas en la isla de referencia, situada frente al Brasil.

Uno de los tesoros, según Simmons, asciende a $40.000.000 y fué enterrado por el pirata español José Santos, que capturó un buque cargado de oro y plata en barras, vestiduras de altar y candelabros de las iglesias de Lima, en el Perú. Ocho millines de pesos más fueron enterrados en la misma isla por un pirata inglés que se titulaba "Zulmiro", nos dijo Simmons.

Desde 1800 a 1892 se organizaron ocho expediciones para buscar el tesoro, pero la mayor parte de ellas jamás llegaron a la desolada costa de la isla. Los que lograron llegar hasta ellas hallaron borradas las marcas que aparecían en los planos, por un deslizamiento de tierras.

Simmons fué comandante del "Blossom", buque explorador del Museo de Cleveland que hizo cruceros por los mares del sur durante dos años y medio. Visitó tres continentes y a su vuelta trae ejemplares para la colección del museo de referencia.

TORMENTAS EN LA PROVINCIA DE BARCELONA

BARCELONA, noviembre 13.—(A. P.)—Fuertes tormentas han castigado al pueblecito de San Justo Desvern, cayendo un rayo en la fábrica de cemento que quedó destrozada por completo.

Mataró también ha sufrido mucho a consecuencia de las exhalaciones que causaron daños en diversos edificios.

En otros pueblos de la provincia las lluvias han hecho destrozos.

RECOMPENSAS POR MERITOS DE GUERRA

MADRID, noviembre 13.—(A. P.)—El Consejo Supremo de Guerra y Marina ha comenzado el examen de los expedientes de recompensas por méritos de guerra. La lista de propuestas es grande y en ella figuran coroneles, comandantes y varios oficiales que se distinguieron en la campaña de Africa. El número de los expedientes pasa de ciento y han sido incoados a instancia de parte por acciones de guerra.

EL GOBIERNO NO HA OFRECIDO NINGUN PUESTO EN LA ASAMBLEA NACIONAL

MADRID, noviembre 13.—(A. P.)—Oficialmente se ha desmentido que el Gobierno haya ofrecido puestos a ninguna persona en la futura Asamblea Nacional. Ninguna indicación se ha hecho a persona alguna para que colabore en dicha obra, pues el Gabinete sólo cuenta con el proyecto, sin detalle ninguno decidido, y no se encuentra, por tanto, en condiciones de hacer ofertas de ninguna clase.

MARCHA A ESPAÑA EL RESIDENTE GENERAL FRANCES EN MARRUECOS

TETUAN, noviembre 13.—(A. P.)—Se anuncia la visita a esta ciudad del Residente francés, M. Steeg, para fines del mes actual. Después se dirigirá a Ceuta, embarcando allí para Algeciras, a fin de seguir por la vía férrea hasta Madrid, donde conferenciará con el Gobierno español para compenetrar estrechamente la colaboración entre ambas naciones respecto a la pacificación de Marruecos.

Trataráse por M. Steeg con el Gobierno español de las obras públicas que el Gabinete de Madrid trata de llevar a cabo en Marruecos, con el fin de que Francia y España marchen íntimamente unidas para beneficio de ambos pueblos.

LA SITUACION DEL MERCADO AZUCARERO

NUEVA YORK, noviembre 13. (U. P.) El informe semanal publicado por Lamborn & Co. sobre el estado del mercado azucarero en el curso de la semana que acaba de transcurrir indica que ha reinado la calma en el mismo, siendo los precios un poco mejores para los crudos, notándose cierta reacción en lo que se refiere a las ventas para futuros.

"El mercado ha permanecido sin alterarse—dice el informe.—En el curso de la semana pasada no ha ocurrido nada en el mercado azucarero que determine un cambio en el tono general de las cotizaciones, aunque es cierto que hay incertidumbre respecto a los acontecimientos que puedan ocurrir el mes que viene en el mercado.

En algunos lugares se cree que la existencia en los almacenes locales que no haya sido vendida a fines de diciembre y a principios de enero subirá seguramente de valor, y cuando la situación se defina claramente el mercado responderá más favorablemente a los nuevos estimados para la próxima zafra.

Al mismo tiempo, los informes que obran en poder de los intereses azucareros indican un aumento en el consumo en casi todo el mundo. Los últimos informes de Italia dicen que el consumo de azúcares en el año que terminó el día 31 de agosto subió un cinco por ciento, y los cables del Japón señalan un consumo en los primeros nueve meses del año de 571.000 toneladas contra 518.000 el año pasado, lo que significa un aumento de un diez por ciento".

El informe de la compañía Czarnikow, Rionda y Co., dice: "Los cálculos para la próxima zafra que han sido revisados por Willett and Gray indican una disminución de 505.000 toneladas en la producción mundial en lugar de 97.000 como señalaba el informe de los mismos peritos emitido hace dos semanas. Los cálculos en que se basan los peritos para señalar tal rebaja son una disminución de la zafra cubana de doscientas mil toneladas, causad por los perjuicios que ocsionó el huracán del 20 de octubre en las provincias occidentales de Pinar del Río, la Habana y Matanzas".

ES DEFENDIDO EN MEJICO EL OBISPO DE CAMPECHE

MERIDA, Yucatán, noviembre 13.—(A. P.)— Monseñor Francisco González Arias, obispo de Campeche, fué detenido esta tarde por las autoridades mexicanas, por haber criticado las leyes religiosas.

Presentado al juez de instrucción quedó en libertad mediante la prestación de fianza que depositaron algunos ciudadanos preeminentes.

LOS PUEBLOS DE HABLA ESPAÑOLA HAN DE TENER PRONTO EN LA HABANA UNA INSTITUCION HISPANO-CUBANA CULTURAL

La Sociedad Económica de Amigos del País, al aprobar una moción presentada por el doctor Fernando Ortiz así lo ha acordado en una sesión especial.—Texto del importante acuerdo

En la sesión celebrada en la tarde del viernes 12 de los corrientes por la Junta de Gobierno de la Sociedad Económica de Amigos del País, que es la decana de las sociedades culturales de Cuba, pues se fundó en 1793, su Presidente el Dr. Fernando Ortiz presentó a la consideración de la Junta la siguiente moción:

LA MOCION ORTIZ

Esta centenaria Corporación, hoy como en los días del ya lejano siglo XVIII, el de las luces, en que surgió a la vida, estima que los problemas de Cuba, y acaso los del mundo entero, son básicamente problemas de cultura, en el más amplio y exacto sentido de esa dicción. Y que cuanto se haga por intensificar la cultura patria, habrá de ser el más serio estímulo posible para lograr nuevos y estables progresos nacionales, que consoliden su soberanía y acrecienten su bienandanza y la de sus habitantes.

Uno de los medios más poderosos para lograr el incremento cultural de un país, consiste en el intercambio de las relaciones intelectuales entre estudiantes nacionales y extranjeros, y entre los valores positivos de pueblo diversos y profesores afamados de las universidades. No es esto una ilusión, sino verdad experimental, ya hoy aceptada y seguida aun por los países de más alta cultura, que no vacilan en entrecambiar sus maestros y sus estudiantes con los de los demás países, entendiendo que el patrioterismo llevado a la enseñanza y a la cultura en forma de xenifobia intelectual, no es sino la más ruin, ridícula y suicida aberración, pues no hay nación alguna en el orbe, ni aun la que esté más orgullosa de su elevada civilización, que no pueda siempre recibir enseñanzas de algún maestro extranjero, siendo, como son, la verdad y la belleza, dones libres para todos los seres humanos y no privilegio de pueblo alguno.

LAS RELACIONES ACTUALES

"En estos últimos tiempos ha podido observarse en los pueblos americanos, de troncal civilización hispánica, un creciente avivamiento de sus relaciones de cultura con los centros europeos, y en Buenos Aires, Montevideo, México, etc., se unen los elementos intelectuales nativos a los que en las colonias extranjeras respectivas aman igualmente la cultura con recto sentido, para organizar y sostener esas corrientes de idea en beneficio de los pensadores, de los estudiantes, y, en general, de los hombres todos y del mismo prestigio de las naciones por ellos representadas.

"Entre las colonias extranjeras que han demostrado más actividad y espíritu generoso y cooperativo, está la española, que ya en varias capitales ibero-americanas mantiene esas instituciones encauzadoras del intercambio cultural.

"En la Habana debe ocurrir lo mismo, pues no nos faltan españoles y cubanos capaces de comprender los altísimos fines servidos por esos institutos, ni los óptimos frutos que por ellos habrían de cosecharse en nuestra patria, como en las otras.

LA CREACION

"Creemos que la constitución en Cuba de una "Institución Hispano-Cubana de Cultura", para realizar estricta pero amplia e intensamente esos nobles propósitos, sin exhibiciones teatrales, sin retoricismos palabreros, y con sentimiento leal por la ciencia y por el arte bello, libre de intereses que no sean los de la cultura misma, es cosa fácilmente hacedera si se logra dar confianza en la seriedad del esfuerzo y fe en las intenciones de los iniciadores, a los cubanos y españoles amorosos del brillo de las naciones respectivas.

"La "Sociedad Económica de Amigos del País" respondería a su secular historia y a las mismas idealidades que le dieron vida, si auspiciara el nacimiento de una institución de intercambio intelectual hispano-cubano, con vida independiente y constituída por el esfuerzo aunado de quienes quieran rendir tan útil servicio a sus patrias.

"Ello sería ejemplo y estímulo para otras empresas igualmente altruístas y generosas, que son las que aseguran a los pueblos su fuerza, su prosperidad y su gloria.

"Someto, pues, a vosotros, estimables compañeros, la proposición de que la Sociedad Económica de Amigos del País tome la debida iniciativa, excitando el celo de los buenos hijos de España y Cuba, que conviven en nuestra tierra, para la inmediata creación del adecuado Instituto.

EL ACUERDO

Después de un amplio cambio de impresiones, se tomaron los siguientes acuerdos:

"Se acuerda por unanimidad que la Sociedad Económica de Amigos del País, y, a su nombre, su Presidente, tome la iniciativa de gestionar, por los medios que vengan a ser más prácticos y eficaces, la pronta organización en Cuba, y con elementos representativos de cubanos y españoles aquí afincados, de una asociación libre que tenga por exclusivo y elevado propósito el de procurar el incremento de las relaciones intelectuales entre las naciones cubana y española por medio del intercambio de sus hombres de ciencia, artistas y estudiantes, creación y sostenimiento de cátedras y realización de propagandas con el exclusivo fin de intensificar y difundir la cultura que nos es propia, para que siga siendo uno de los más bellos ritmos de la vida universal".

"Se acuerda así mismo, y al efecto de facilitar la organización de la asociación susodicha, que por la Sociedad Económica de Amigos del País, sean ofrecidos gratuitamente desde ahora a la futura institución cultural, los salones de esta Corporación, así como local adecuado para sus oficinas y el servicio de sus empleados".

Los acuerdos de la Sociedad Económica merecen todo nuestro aplauso y adhesión, y tendrán sin duda, resonancia en la nación, siendo de esperar que la nueva brillante iniciativa de la Sociedad Económica sea secundada por todos los amantes de la cultura.

El DIARIO, por su parte, promete iniciar al efecto la propaganda que tan nobles propósitos merece.

MANIFESTACION EN CHICAGO CONTRA LA REINA MARIA

Trescientos comunistas esperaban su llegada con estandartes en los que había inscripciones fuertes

LA POLICIA INTERVIENE

En el itinerario regio figuraba una excursión a la Florida, pero se cree que no llegue a realizarlo

CHICAGO, noviembre 13. (AP). Trescientos comunistas, llevando estandartes con inscripciones contra la Reina María y el Gobierno de Rumanía, inyectaron en el recibimiento hecho esta noche por la ciudad de Chicago a Su Majestad una novedad no incluída en el programa de la recepción.

Rodeada de pompa militar y social, la Reina María cruzó entre las numerosas personas que habían invadido la estación central de Illinois, para llegar al automóvil real, encontrándose con una manifestación de los miembros de la Liga de Defensa de los Obreros Internacionales, que llevaban estandartes con inscripciones de protesta y que distribuían manifiestos atacando a las instituciones dinásticas rumanas.

"Abajo el terrorismo rumano", "Abajo la Reina María, opresora de la Bukovina y de la Besarabia" y "Dos mil quinientos presos políticos se pudren en las cárceles rumanas" eran algunas de las inscripciones que los comunistas hacían ondear.

La demostración comunista fué el resultado final de la reunión que había celebrado dos horas antes de la llegada de la Reina el Consejo de Defensa del Obrero. William F. Dunne, director del "Daily Worker", fué uno de los oradores más importantes. Hizo historia de los supuestos atropellos del Gobierno rumano diciendo que "los Estados Unidos son el único país del mundo donde la realeza obtiene algún apoyo".

Los obreros desfilaron por una calle ancha hacia la estación, pero cuando se hallaban cerca de ella la policía hizo un esfuerzo para disolver la manifestación. Los comunistas hicieron frente y la mayor parte de ellos se agrupó en un punto conveniente en la Avenida Michigan.

La Reina no se dió por aludida y se dirigió al Ayuntamiento donde fué presentada al álcalde Dever y al Consistorio, recibiendo las llaves de la ciudad.

Cuando la Reina abandonaba el Ayuntamiento por una puerta, los comunistas asaltaron otra de las puertas del edificio en el que penetraron con sus banderas. La policía cargó entonces contra los comunistas y los arrojó del local deteniendo a varios que hicieron resistencia.

El séquito real y el comité de recepción se dieron menos cuenta de la manifestación que los miles de espectadores que a pesar de la lluvia se habían congregado a lo largo de la Avenida de Michigan.

La oscuridad había cubierto la ciudad antes de que el tren llegara a las 5.30, pero la luz de las antorchas alumbró su paso cuando abandonó el tren.

Su estancia en el Ayuntamiento fué apenas de quince minutos, partiendo para el hotel Lake Shore Drive, donde las veintisiete habitaciones del último piso han quedado convertidas en su residencia hasta el miércoles próximo.

Una hora después se había vestido para un pequeño banquete dado en su honor en Drake Hotel por el comité de recepción y a las diez de la noche fué escoltada hasta el comedor donde mil invitados la saludaron. Hora y media se concedió a la Reina para recibir a los que llegaban a felicitarla, y a la media noche se sirvió la cena, terminando con ella un día que había comenzado para la soberana rumana dieciseis horas antes con su salida de San Luis.

La recepción a la Reina de Rumanía y su séquito careció de manifestaciones de júbilo por parte del público. Muchos rumanos, algunos de ellos usando las prendas de vestir típicas de su país, se hallaban entre las personas que fueron a recibir a María, y rodearon el automóvil real cuando el cortejo iba a partir de la estación, deseososo de poder ver no solo a la Reina, sino también a la Princesa Ileana y al Príncipe Nicolás.

Mañana la Reina comienza una excursión de tres días, con una visita a Lincoln Park, para colocar una corona en el monumento a Lincoln. Mezcladas con estas visitas se han preparado varias recepciones y apariciones en público.

Hoy se anunció que la Reina variará su tinerario para hacer un viaje a Florida, pero al mismo tiempo se dijo que reducirá su visita, embarcando dos semanas antes de la fecha que se había señalado antes. Según los nuevos planes, la Reina podrá pasar la Novidad en su patria.

La Florida East Coast Railroad Company y sus líneas aliadas del norte de Jacksonville han invitado a la Reina a que visite la costa del Este. Aun no se han acordado los detalles, y se decía que el Southern Railway se había negado a transportar el séquito sin percibir el correspondiente pago.

LA PROPAGANDA COMERCIAL DEL NOMBRE DE LA REINA MARIA

TREN DE LA REINA MARIA, noviembre 13.—(UP).—La Reina María lamenta profundamente, la práctica de algunos manufactureros que utilizan su prestigio para anunciar las mercancías de que le envían una muestra como donativo espontáneo, especulan con su nombre. Varias firmas

Está asombrada de la sutileza de los anunciantes norteamericanos que mas le han neviado regalos de sus productos, utilizando después las cartas donde da las gracias para su propaganda comercial.

El caso más flagrante de esta práctica se relaciona con una casa de sombreros neoyorkina, que le envió dos sombreros. Su dama de compañía, Madame Lahovary, dió las gracias en una nota escrita a máquina. Una semana después la carta se encontraba reproducida en un anuncio a cuarto de página de espacio en todos los periódicos de Nueva York, con un retrato de la Reina y de los sombreros.

Un representante de Su Majestad manifestó hoy por la noche que de aquí en adelante el séquito real contestará por escrito a ninguno de los numerosos regalos de que es objeto.

El séquito se encuentra muy preocupado por haber llegado inesperadamente el excéntrico millonario de Washington, Samuel Hill, que fué expulsado del tren en Seattle después de una disputa de cuarenta y ocho horas con el ayudante de la Reina, Stanley Washburn.

Carroll, que se encuentra al frente del tren, se halla perplejo respecto a la futura acción de Hill. Conferenciará con él esta misma noche y le dirá que no se permitirá su estancia en el tren bajo ningún concepto.

EL EMBAJADOR CUBANO Y LA PRENSA ESPAÑOLA

MADRID, Nov. 13. (UP) El embajador de la República de Cuba señor Mario García Kohly ha dirigido una carta a los periódicos españoles mostrándose agradecidísimo tanto personalmente como en nombre de la nación que representa, ante el proceder de la prensa española con motivo de las desgracias y daños producidos por el ciclón que azotó a dicha isla el 20 de Octubre, diciendo que será ese proceder un nuevo y sagrado motivo de confraternidad espiritual entre Cuba y España.

FESTIVAL EN BARCELONA A BENEFICIO DE LAS VICTIMAS DEL HURACAN DE CUBA

BARCELONA, Nov. 13. (UP)' En el Teatro El dorado, de esta ciudad, se ha celebrado hoy un festival en beneficio de los damnificados por el huracán de Cuba. Tomó parte en la fiesta la artista chilena Ana Petrowa y asistieron el cónsul de la República de Cuba, las autoridades y numeroso público.

POR LA COMISARIA NACIONAL DE LA BANCA ESPAÑOLA SE FISCALIZARAN TODAS LAS OPERACIONES BANCARIAS

De modo oficial se ha ultimado todo lo concerniente al vuelo que realizará una escuadrilla de hidroplanos del ejército español desde Melilla y Sevilla hasta la costa occidental del Africa

PIDE EL FISCAL 17 AÑOS DE CADENA PARA MASACHS

Han sido detenidos, en Barcelona, el líder sindicalista Angel Pestana, el doctor Ayguado, el señor Bruno Lladó Minguet y otros once sindicalistas, creyéndose que habrán de continuar los arrestos

EL GRAN VUELO ESPAÑOL DE MELILLA Y SEVILLA A LA COSTA OCCIDENTAL DE AFRICA

MADRID, noviembre 13. U. P.) Ya se ha ultimado de modo oficial todo lo concerniente al vuelo que emprenderá una patrulla de hidroplanos del ejército español en dirección a las colonias del Golfo de Guinea, habiéndose fijado las etapas siguientes:

A principios del próximo diciembre saldrá de Melilla la primera patrulla compuesta de hidroplanos, que hará escalas en Cádiz, Casablanca, Las Palmas, Saint Etienne, Dakar, Conak Monrovia, Grand Baesan, Lagos y Santa Isabel.

En la segunda quincena de diciembre partirán de Sevilla cuatro aparatos terrestres Breguet que harán el mismo vuelo, por distinto itinerario, en razón de la dificultad que presentan los campos de aterrizaje y cuyas etapas se han fijado en el orden siguiente: Sevilla, Cabo Jubi, Villa Cisneros, Dakar, estudiándose las etapas a Monrovia, Acra y Bata en que las dificultades son mayores por el exceso de vegetación que existe en todos esos lugares.

Además ha quedado ultimado el vuelo directo Sevilla-Guinea en aparato terrestre por el capitán Babazna, que atravesará el desierto de Sudan en treinta horas, aprovechando para ello la luz de la luna. Dependerá el éxito de la empresa de la resistencia del motor.

Como se trata de un viaje de estudio para establecer comunicación regular con la Guinea, se prolongará allí la estancia de los aviadores durante seis meses para ver si se pueden dominar los obstáculos que ofrece la exuberancia de la vegetación y arreglar campos de aterrizaje para vuelos futuros.

En el barco "Veltro", que ha salido de Melilla para recorrer las etapas del vuelo, se enviaron material de repuesto y piezas para que cuenten con ellos los aviadores en caso de necesidad.

HACENSE GRANDES ECONOMIAS EN LOS NUEVOS PRESUPUESTOS ESPAÑOLES

MADRID, noviembre 13. (A. P.) Se ha hecho público en esta capital que en los nuevos presupuestos del Estado figuran importantes economías en diversos departamentos, y en lo que respecta a las tributaciones se han reglamentado los ingresos en forma nueva hasta la fecha para el contribuyente español. Afirma que el Gobierno pretende llegar a una nivelación verdadera del presupuesto, sin desatender los servicios, desarrollando al mismo tiempo la riqueza nacional. En este respecto, el Gobierno atenderá preferentemente a las comunicaciones.

EL GOBIERNO EJERCERA CONTROL SOBRE LAS OPERACIONES QUE REALICEN LOS BANCOS ESPAÑOLES

MADRID, noviembre 13. (A. P.) El Gobierno ha dispuesto que todos los bancos españoles sean intervenidos por la Comisaría Nacional de la Banca Privada, cuyo organismo fijará, de acuerdo con una tarifa uniforme, el costo mínimo de todas las operaciones de banca, tales como custodia de valores, cobro de cupones, negociación de letras y otras, haciendo que los ingresos de la banca aumenten al par que el Gobierno ejerza un verdadero control sobre todas las transacciones que se realicen.

Para los que violen las leyes establecidas se impondrán severas multas.

SINDICALISTAS DETENIDOS EN BARCELONA

BARCELONA, noviembre 13. (U. P.) Cumpliendo órdenes de la Dirección General de Policía han sido detenidos en esta ciudad el líder sindicalista Angel Pestana, el Dr. Ayguade, el señor Bruno Lladó Minguet y once sindicalistas más dándose por seguro que continuarán las detenciones.

INTENSIFICASE LA APROXIMACION HISPANO-FILIPINA

MADRID, noviembre 13. (A. P.) Los periódicos de esta noche recogen las manifestaciones de satisfacción que expresa el Comité Hispano-Filipino por la comunicación que ha recibido desde Manila contestando al mensaje enviado cuando se completó el vuelo del capitán González Gallarza a la capital filipina.

El Comité hace votos porque el pueblo filipino consiga los deseos expresados en dicho mensaje y la prensa madrileña hace ver los lazos de raza y afecto que unen a aquellas islas con España, los cuales no podrá borrar el tiempo ni la distancia.

PIDE EL FISCAL 17 AÑOS DE CADENA PARA EL ANARQUISTA MASSACHS

BARCELONA, noviembre 13. (U. P.) Continúa en esta ciudad la vista del proceso seguido al anarquista Domingo Massachs, autor del atentado contra la vida del general Primo de Rivera, habiendo terminado hoy el desfile de los testigos.

El fiscal modificó sus conclusiones provisionales, solicitando la pena de 17 años y 4 meses de cadena temporal por considerar a Massachs autor de un delito conjunto de asesinato frustrado y atentado a la autoridad.

El defensor pidió para el procesado la pena de 3 años y 6 meses.

El juicio quedó concluso para sentencia.

MUERE UN COMANDANTE EN UN ACCIDENTE DE AVIACION EN MADRID

MADRID, noviembre 13. (A. P.) El comandante de Infantería Don Juan Saenz Prieto, que tripulaba un aeroplano, perdió la vida al caer el aparato desde una altura de cien metros, debiéndose el accidente a averías en el motor. Ocurrió el suceso durante unas maniobras aéreas en Carabanchel.

MUSSOLINI QUIERE IMPONER EL FASCISMO A TODA COSTA

BERLIN, noviembre 13. (A. P.) Italia pide que las demás potencias reconozcan absolutamente sus "necesidades en el sol y en la tierra". En caso contrario, Italia se verá obligada a satisfacerlas por su propio arbitrio. Así al menos lo ha manifestado el primer ministro Mussolini, en la entrevista que celebró en Roma con el corresponsal de la "Deutsche Allgemeine Zeitung".

El Duce, sin embargo, no cree que las demás potencias le ofrezcan dificultades. Dijo al corresponsal que Italia alcanzará probablemente en diez años a las naciones que se encuentran actualmente por delante de ella. Dijo además que espera que todo el mundo reconozca la forma fascista de gobierno.

Con respecto a las relaciones italo-germanas, el primer ministro italiano expresó el convencimiento de que nada existía que pudiera alejar a ambos países.

"No considero que los derechos de las minorías constituyan una fuente de conflictos,—dijo.—Para vencerlos cuento con los derechos de las mayorías. La nación italiana está tan homogéneamente construida que difiere de la mayor parte de las demás naciones".

Mussolini es de opinión que las negociaciones para un convenio de arbitraje terminarán satisfactoriamente y agregó:

"Firmemente creo en las felices relaciones futuras entre Italia y Alemania".

Estas manifestaciones causan la impresión de que Mussolini no sabe a dónde volver los ojos. Se recuerda que hace meses insultó y trató malamente a Alemania y hasta intimó la amenaza de invadirla.

LA UNIVERSIDAD DE ROMA SERA LA FUENTE DEL SABER EN ITALIA

ROMA, noviembre 13. A.P. El primer ministro Mussolini se propone convertir a la Universidad de Roma en la fuente central del saber en Italia, según se supo esta mañana, por la manifestación del Rector del Vecchio de que el Gobierno ha concedido veinte millones de liras para reparaciones y construcciones nuevas.

"Roma puede y deber ser el mayor centro de estudios de Italia, dijo el primer ministro en un mensaje que leyó en la inauguración del año académico celebrado hoy.

Los planes que abriga el jefe del Gobierno consisten en la creación de la ciudad universitaria, comprendiendo tres grupos de edificios, uno consagrado a la Medicina, otro a las Ciencias y el tercero a la Facultad de Derecho, Letras y Ciencias Políticas. Se construirá un edficio para residencia de 800 estudiantes y un gran campo de deportes.

La matrícula en el presente año pasa de cinco mil alumnos, incluyendo cerca de mil mujeres

EL INCIDENTE DE LA BANDERA ALEMANA EN WASHINGTON EL DIA DEL ARMISTICIO

BERLIN, noviembre 13.—(UP).—Los elementos políticos alemanes que profesan la doctrina nacionalista estaban indignados hoy al conocer la noticia de que la Embajada alemana en Washington había izado la bandera del país el día del armisticio.

El periódico "Lokal Anzeiger", comentando lo que llama "el incidente de la bandera en Washington", ataca violentamente la actitud de la Embajada, por haber realizado "la humillación más vergonzosa de que puede culparse a un representante diplomático de Alemania en el extranjero".

El periódico mencionado mantiene que la celebración del día del armisticio no es otra cosa, "que festejar la derrota de Alemania y su humillación al través del criminal e indigno Tratado de Paz que se le hizo firmar", y termina exigiendo que el Ministerio de Negocios Extranjeros ordene una inmediata investigagción del incidente.

LAS EXPLICACIONES DEL EMBAJADOR ALEMAN

WASHINGTON, noviembre 13.—(UP).—El embajador Ago Von Maltzan, que ordenó que se izase la enseña de la república alemana en el edificio que ocupa la embajada de dicho país en esta capital el día del armisticio, ha rehusado hacer n declaración en respuesta a las críticas que originara en Berlín su actitud, alegando que el asunto se encuentra en manos del Ministerio de Relaciones Exteriores de Berlín.

Sus amigos explican esta actitud diciendo que la orden del embajador no fué más que un acto de cortesía que realizaron todas las embajadas y legaciones, en atención a que ese día se considera, según expresión del Presidente Coolidge, como fecha que conmemora la paz, y no como un acto de hostilidad hacia las naciones enemigas durante la guerra europea.

RESULTO UN MAGNO ACONTECIMIENTO LA FUNCION TEATRAL EN HONOR DEL EMBAJADOR DE ESPAÑA, SR. PADILLA

Don Alejandro Padilla

Al acto asistieron todas las instituciones hispanoamericanas de N. York, lugar del homenaje

"LA NOCHE DEL SABADO"

Entre los juicios de la prensa respecto a la hermosa obra se destaca el del "New York Times"

NUEVA YORK, noviembre 13. (Prensa Aliada).—Por última vez, al menos por ahora, y en función homenaje al Embajador de España, don Alejandro Padilla, que se encuentra en esta ciudad, y con asistencia de todas las instituciones hispano-americanas en Nueva York, ha representado esta noche la compañía que dirige Eva La Gallienne, la famosa obra "La Noche del Sábado", del dramaturgo español Jacinto Benavente.

Eva La Gallienne hace tiempo que viene acometiendo la empresa de dar obras de repertorio europeo al público norteamericano, y en su actuación presente en el teatro de la Calle Catorce ha representado "La Noche del Sábado" cuatro veces en una semana, quizás para que comprendamos mejor lo que es y significa esta producción benaventiana.

La prensa de Nueva York ha dedicado atención preferente a "La Noche del Sábado" y los críticos han escrito largo y tendido acerca de esta joya del teatro español contemporáneo. Destácase entre todos los trabajos de crítica el que publica J. Brooks Akinson en el "New York Times" del cual son estos interesantes párrafos:

"La Noche del Sábado" es obra muy difícil de comprender. Los mismos españoles familiarizados con la manera que Benavente tiene de hacer teatro quedaron perplejos cuando vieron por primera vez, el año 1903, esta fantasía filosófica. Lo mismo ocurrió a todos los públicos que fueron sucesivamente aplaudiéndola, subyugados por las bellezas que contiene. Sólo diez años después fué cuando esos públicos llegaron a penetrar en la subjetividad del drama. En un prefacio que aparece en la traducción inglesa de "La Noche del Sábado", John Garret Underhill dice lo siguiente: "Este drama es de doble foco, que se mueve entre dos planos, colocado entre el subjetivo y el objetivo, entre lo consciente y lo inconsciente e inexplorado."

"Cincuenta personajes y cinco cuadros describen en "La Noche del Sábado" los asuntos en que intervienen las personas reales de Suavía, un reino imaginario. Después de una vida de aventuras que comenzó en el fango, Imperia llega a apoderarse del Príncipe Miguel. El Príncipe Florencio, heredero al trono, lleva una vida de disipación tal que todo hace suponer que el Príncipe Miguel pueda sucederle en el trono. En una orgía celebrada en una taberna, Donina, hija natural de Imperia, fruto de su primer amante, da muerte a puñaladas al Príncipe Florencio en defensa propia. De esta suerte, antes de los cálculos y de los pronósticos, el Príncipe Miguel se convierte en heredero al trono. En vez de aprovecharse del esplendor de su nueva posición social, Imperia abandona al Príncipe Miguel y se consagra a su hija Donina en una villa remota. Al cabo de bien corto tiempo muere Donina. Y entonces Imperia, libre de su responsabilidad maternal, regresa al lado de su amante y comienza a disfrutar del esplendor con que había soñado siempre.

"En el desarrollo de esta obra y en el diálogo, Benavente trata de decir mucho más de cuanto en sí misma dice esta sencilla historia. Explícalo así Mr. Underhill en estas palabras, que pueden servir de ayuda a los que la hayan visto o de plan para los que la vean: "Es una composición de peculiar dificultad, cuya apreciación requiere esfuerzo y tiempo. Imperia, o la Ambición, la Voluntad, adquiere riqueza y poder y al fin llega a acercarse al trono por que tanto suspiraba. Su ambición estaba a punto de quedar satisfecha, cuando vuelve sus ojos a Donina, la Juventud, a la cual encuentra en medio del ruido de la trompetería de un circo, en el que toma parte en una escena de bacanal, de brujería del sábado. En esta asombrosa crisis dramática, muere la antigua vida de Imperia a manos de la Juventud. Horrorizada ante el agotamiento que la enerva, Imperia llama a Leonardo, la Imaginación, en su ayuda, de quien hace muchos años, en el amanecer de su pubertad, había logrado la visión del ideal. Bajo esta tutela el mundo material se desvanece, hasta que, al fin, Imperia sacrifica su juventud, su Donina, que muere inmediatamente, y, por el sacrificio, adquiere el dominio del mundo y de todo cuanto hay en él que no es otra cosa que la realización de su ideal."

"En la representación de esta obra apenas se dibuja el fin del drama. Eva La Gallienne ha dado gran importancia a los detalles incidentales de la vida de salón, de café y de taberna, y ha descuidado las corrientes principales de la acción. Tampoco da a la versión la segura y suave vitalidad que parece latente en el texto de Benavente, el cual es dramaturgo demasiado práctico para recargar un drama o hacerlo languidecer en la escena. A pesar de estas reservas, "La Noche del Sábado" ocupa ahora el lugar que merece, y muchos amantes del teatro, en esta oportunidad que se les ofrece, limpian de polvo sus cerebros y conocen de cerca los destellos del genio."

INGLATERRA TRATA DE HACER NACION A CADA DOMINIO

Esta idea púsose a discusión en la conferencia imperial que viene celebrándose en la capital inglesa

SOLUCION DE LA HUELGA

Por haber aceptado por mayoría de votos las proposiciones, se da por terminado el conflicto

LONDRES, noviembre 13. (S. R.) Indudablemente, Inglaterra es maestra en el arte de gobernar imperios coloniales. Hoy se ha dado a la publicidad que en la Conferencia Imperial Británica que viene celebrándose en esta capital púsose a discusión la idea de elevar a la categoría de naciones a todos los llamados dominios, dando a los gobernadores generales el título y las facultades de virreyes.

La proposición fué bastante bien recibida por la Conferencia, que no cree que la formación de estos virreinatos pueda aflojar los vínculos que unen a dichos dominios con la metrópoli. Sin embargo, la idea ha de estudiarse cuidadosamente, a fin de evitar rozamientos y disgustos que pudieran producirse una vez cre

GAUDI, GENIO DE LA ARQUITECTURA

El arte en Cataluña, está de duelo. Este verano, perdió su más grande arquitecto. Mejor todavía: Este verano murió en Barcelona, el arquitecto más genial de los tiempos modernos.

Si se quiere, la afirmación es atrevida, pero no nos pesa sostenerla, seguros de que podremos demostrarla y de que nadie podrá desmentirnosla. Antonio Gaudí, arquitecto catalán, muerto este verano, a sus 74 años, atropellado por un tranvía, es el arquitecto más grande que han conocido los tiempos modernos.

No es que, con todo y sus edad avanzada, haya legado a la posteridad un número extraordinario de obras, porque las construcciones de Antoni Gaudí podrían contarse casi con los dedos de una mano, pero cada una de ellas bastaría para testimoniar su talento genial.

Antoni Gaudí ha sido un genio, porque ha podido desprenderse de todas las reglas aceptadas como fundamento del arte, porque no se ha limitado a la repetición de las formas consagradas por el tiempo y la historia, porque estudió los defectos y las cualidades de las leyes constructivas usadas hasta sus días, y porque ha sabido descubrir nuevas leyes, que nadie antes que él había hallado, ni usado.

El arte arquitectónico de nuestra época, pese a su prurito de evolucionar, se mantiene estacionario; se limita a una imitación ordenada o amalgamada de todos los estilos establecidos. A veces en un supremo esfuerzo, la revestidura exterior cambia, el decorado se transforma y quiere aparentar una revolución, pero en el fondo, las leyes siguen siendo las mismas.

He aquí, pués, lo que Gaudí ha venido a cambiar: este orden establecido de estilos; este escojido facil, como dentro un muestrario, pra decidir si una nueva construcción, si una futura catedral,—porque la construcción de una catedral ha sido casi su única obra—debe ser moldeada según los cánones clásicos, los románicos, los góticos o los del renacimiento italiano. Aún aprovechando todas las experiencias deducidas de todos los órdenes de construcción que hasta hoy han existido, Gaudí ha estudiado la construcción de una catedral, nueva en estilos y en leyes constructivas; más en leyes constructivas que en estilos. Quien haga un estudio de cuales son los estilos que han influído en la concepción arquitectónica del gran Templo de la Sagrada Familia, de Barcelona,—que esta es la catedral proyectada y comenzada a ejecutar por Antoni Gaudí—verá que, sin poderla clasificar dentro ninguno de los estilos tradicionales, encontrará en ella —¡oh paradoja!— reminiscencias de todos los estilos a la vez, debidas no a las líneas características de aquellos, sino a las leyes constructivas que acabaron determinando aquellas líneas.

Natural que, tratándose de una Catedral, la altura máxima de la cual sobrepasará a la de San Pedro del Vaticano y a la de la Catedral de Colonia, se encontrará una mayor influencia, gótica, predominando sobre las demás. Pero no podríamos decir que Gaudí fuese un genio, si hubiese tenido que enmoldarse a las fórmulas establecidas para la construcción de las catedrales góticas. Así él, con su talento incomparable, ha podido concebir su nueva catedral, de proporciones únicas, suprimiendo totalmente los arco-botantes y contrafuertes características de las catedrales góticas, haciendo que las enormes cúpulas y campanarios, de un conjunto jamás igualado, se aguanten y alcancen alturas enormes por la sola virtud y gracia de las leyes estáticas, que él,—maravillado, en su humildad ejemplar, de que hasta entonces nadie hubiera usado,—aplica por vez primera en la construcción de su templo, y de sus otras obras arquitectónicas.

Un meritísimo arquitecto catalán, ha dicho que, "Gaudí, con su altísima ciencia mecánica, ha hecho posibles cosas nuevas en la historia de la humanidad, soluciones de equilibrio nuevas en la historia de la arquitectura. Gracias a Gaudí, Cataluña tiene ejemplares únicos en el mundo de esta síntesis harmónica entre la construcción y la mecánica que señalarán el comienzo de una época y de un estilo".

Gaudí, pero como todos los hombres geniales anticipados a su época, fué muchas veces un incomprendido. Por esto es que algunas de sus obras quedaron sin terminar, como el Palacio Episcopal de Astorga, y la casa Milá, del Paseo de Gracia de Barcelona.—Aunque todos sus obras sean reveladoras de su preclaro talento, la obra que ha de hacer inmortal su nombre, a la vez que universal, es el citado templo de la Sagrada Familia, al cual dedicó toda su vida: El arquitecto que lo comenzó presentó la dimisión de su cargo, por desavenencias con la junta constructiva del mismo, poco después de haberse comenzado la obra, y fué cuando Gaudí tenía treinta y dos años, que la citada junta lo encargó la construcción del templo, con amplias facultades para desarrollar en él toda su fantasía. Entonces solo había comenzado los basamentos de las columnas de cripta. Gaudí ha muerto a los 74 años, y deja construída solamente la cripta, una fachada lateral y los muros que constituirán el ábside.

Y es que Antoni Gaudí concibió su templo, no como se conciben las obras modernas, sino como se concibieron las magnas y universales obras de la antigüedad. Pensó que hacer un templo más, no merecía la pena; creyó que sería un estigma para las generaciones actuales, permitir que los siglos anteriores superaran a los modernos en la construcción de catedrales. Y, hombre piadoso y genial a la vez, se lanzó a la labor, como todos los genios, iluminado por una luz interior sobrenatural que lo sostuvo durante toda su vida, y que seguirá iluminando muchas generaciones futuras.

Un escritor moderno ha dicho que Gaudí era el único hombre que sabía como deben colocarse las piedras para construir una catedral. Innegablemente tenía razón. Gaudí, con la concepción de su templo, supera todas las construcciones similares de todas las demás épocas. Para él, la construcción de los contrafuertes y arco-botantes, por más que fueran un elemento espiritualizador, dentro la masa de piedra constituían un notable defecto de estabilidad. El edificio queda dividido en una parte de servicio interior, y otra de servicio exterior. Si los efectos atmosféricos o los hombres atacan estos últimos, el equilibrio de la construcción desaparece. Gaudí resuelve el problema y suprime los contrafuertes. La forma equilibrada de sus arcos, que siguen una línea aproximada a una parábola, da por resultado que las líneas finales no salen del interior del arco o la columna que los transmite a tierra. Como así lo señala un sabio profesor de la Escuela de Ingenieros de Barcelona, es una solución ideal, porque "se han puesto las cosas en posición de equilibrio, en vez de equilibrar las cosas con sostenes exóticos". La construcción se simplifica extraordinariamente, las bóvedas de las naves serán paraboloides hiperbólicos, superficies engendradas por una recta que corre sobre otras dos que se cruzan en el espacio. Estas bóvedas, además de reflejar la luz y el sonido sin hacer concentraciones, por razón de su generación, permiten la supresión de las complicadísimas cimbras, otro problema capital en la construcción de las grandes catedrales medioevales. Son suficientes dos reglas (directrices) y un cordal (generatriz) para ir haciendo las hiladas de las bóvedas. Ved las siluetas de los cuatro primeros campanarios, de terminarse, contemplad por el interior la cúpula de la entrada del claustro, o la que se forma entre el rosetón del crucero y la fachada construída, y veréis dominar, por todas partes, las formas paraboidales citadas.

Gaudí resolvía sus construcciones, no solo con ayuda del lápiz y papeles, sino trabajando sobre la materia viva, sobre el espacio; necesitaba siempre de la tercera dimensión. Su concepción genial le hacía ver claros todos los problemas constructivos, antes de controlarlos, pero su humildad escesiva no le permitía defenderlos, sino podía fundamentarlos en un estudio de las construcciones pretéritas, o en una experiencia personal. Su estricta lógica y su honradez constructiva, le conducían necesariamente a la originalidad de formas que muchos le achacan como un defecto: al aplicar la última solución que había hallado para las columnas del templo,—hacía años que la estudiaba,—columnas que son una maravilla de originalidad, de fineza y de generación, denunciaba en ellas rastros de todos los grandes estilos históricos. Decía que venían a ser una síntesis de las columnas egipcia, griega, gótica y salomónica. Desgraciadamente, en el momento presente, todavía no hay ninguna columna construída.

En la construcción de un nuevo templo de proporciones únicas, y dado el espíritu profundamente cristiano de su arquitecto, no podían dejar de influir las voces de renovación litúrgica que, desde Solesmas, había predicado Dom Guerauger. Por esto es que Gaudí concibió su catedral como un formidable monumento a la liturgia cristiana. Como en los tiempos medioevales, y aún superando el simbolismo de las más magníficas catedrales góticas, en el Templo de la Sagrada Familia no hay una piedra que no sea un símbolo. Cada fachada será un poema. El día que un nuevo Huysmans venga a cantar, acabada la construcción, las maravillas de la nueva catedral, encontrará en ella, multiplicados y renovados. Todos los simbolismos que aquel descubriera en la mágnifica Catedral de Chartres. Toda la vida de Cristo estará representada en ella; y en relación con ella, toda la vida de la humanidad.

El templo, que tendrá forma de cruz latina, con una superficie total de 20.300 metros cuadrados, tendrá tres fachadas. Actualmente solo hay comenzada la de levante que simboliza el nacimiento del Salvador. Todos los elementos decorativos son a base de la flora y fauna propias de Nazareth y del Nilo, esculturadas en superficies suaves y redondeadas, en vivo contraste con la fachada de Poniente, que representará la Pasión. En esta todo serán aristas vivas y formas geométricas. Todos los episodios del nacimiento y de la infancia de Jesús, son maravillosamente diseminadas sobre la fachada de Levante. Los ángeles que cantan, los pájaros que vuelan, la nieve fundiéndose, las constelaciones del Zodiaco tal como estaban la noche de Navidad, la estrella guía de los Reyes Magos, coronando la cuna de Jesús, todo ha servido a Gaudí como elemento decorativo de esta originalísima fachada.

Así como esta fachada es presidida por el Recién Nacido, la de Poniente, por el lado donde muere la luz, será presidida por Jesucristo en cruz, y en ella estarán representados todos los pasos de la Pasión.

La fachada principal, orientada a Mediodía, o sea al lado donde la luz es más potente, ha de representar el triunfo del reino mesiánico, con todos los dogmas del Credo, grabados y esculpidos en la piedra, y una visión de la gloria eterna. A semejanza de todas las grandes catedrales medioevales. La fachada principal glosara también la vida y el fin del hombre, el bien y el mal, el cielo y el infierno, porque es el Credo lo que da al hombre los dogmas que deben salvarlo o condenarlo.

El ingreso a la basílica será por siete puertas que representan los siete sacramentos, por los cuales se entra a la Iglesia Católica. También estarán simbolizadas en ella las siete peticiones del Padre Nuestro. Así la primera puerta dará ingreso al Bautisterio, y llevará la deprecación, "Padre nuestro que estás en el cielo, santificado sea vuestro nobbre". La central estará dedicada a La Eucaristía, y le corresponderá la deprecación, "El pan nuestro de cada día, dánoslo Señor en el día de hoy". La séptima dará ingreso a la capilla de la Confesión, y estará dedicada al Sacramento de la Penitencia.

Cada fachada del templo irá coronada por cuatro grandes campanarios de 90 metros de altura. Actualmente solo hay uno terminado, que Gaudí pudo contemplar pocos meses antes de su muerte. En conjunto, los doce campanarios representarán los doce apóstoles. Cada uno de ellos, llevará el nombre y la estatua del apóstol que representa.

La nave central, de una construcción atrevidísima acabará con cuatro torres más altas, de 115 metros, que representarán a los cuatro evangelistas, y en el centro, la más enorme de todas ellas, de 160 metros de altura, simbolizando al Salvador; finalizará con una enorme cruz de cuatro brazos acanalados, que a la vez servirán de miradores. La cruz, que será de cristales, de día reflejará la luz del sol, y de noche proyectará haces de luz sobre la ciudad.

El presbiterio será coronado por otra cúpula grandiosa, que simbolizará la Vírgen, y terminará con una enorme estrella luminosa.

Todas las cúpulas y picos de los campanarios, acabarán con ornamentaciones de vidrio y cristal, para que durante el día refleje la luz solar por todos los lados: De noche de todas las ventanas y ranuras de los campanarios, surgirán haces de luz, que se extenderán en todas direcciones, para simbolizar que de la Iglesia surge la luz de la verdad, y que en el faro de salvación en la noche obscura del pecado. Gracias a las diversas combinaciones de focos luminosos, de noche, la gran mole de la Basílica, aparecerá nimbada dentro de atmósfera luminosa.

A lo alto de la gran escalinata que dará acceso a la entrada principal, habrá una fuente de agua, que surgirá de debajo un cordero; es la fuente de agua viva, que surge del rústico cordero apocalíptico. Cuatro grandes surtidores, elevarán el agua a 20 metros de altura, la cual, recogida en corrientes y cascadas, simbolizará los cuatro ríos que circunvelaban el paraíso terrenal. Monumentales teeras completarán el conjunto encontrándose reunidos en él los cuatro elementos: agua, tierra, fuego y aire.

No pretendemos explicar todos los simbolismos que incluirá el gran Templo: sería una labor interminable. Hemos intentado solamente, dar una idea de la grandiosidad de concepción de la obra, para hacerla más asequible al lector, cosa ciertamente difícil, queremos añadir todavía, que cabrán en el templo, cómodamente sentados, 14.000 fieles, y que en la construcción de las obras se llevan invertidos ya, más de tres millones y medio de pesetas. Para comprender toda la grandiosidad del futuro templo, había que oir a Gaudí cuando, encendido por la fe y el entusiasmo os conducía por entre sus maquettes, y os explicaba con frases que eran cada una un pensamiento sublime, su genial concepción. Se comprende que Monseñor Ragonessi, después de oir a Gaudí, exclamara, ante el pórtico de Navidad: "Sois el Dante de la arquitectura!"

Difícilmente podríamos, con palabras, hacer comprender al lector el valor arquitectónico y constructivo del templo de Gaudí. Añadimos, sin embargo, que, aparte la maravilla de lo construído hasta la fecha, todos los arquitectos que han tenido el goce de ser discípulos o ayudantes del gran genio, están de acuerdo en afirmar que las cosas arquitectónicamente más interesantes de Gaudí, todavía no han sido construídas, y que el día que lo sean la técnica Gaudíniana se impondrá por ella sola. El gran maestro ha muerto, pero deja modelos corpóreos proyecciones dibujadas, maquettas a gran escala de las partes principales del templo, y, principalmente un ejército formidable de discípulos que han seguido sus pasos, han escuchado su voz, y se han empapado de sus teorías. Esto, junto a la veneración que por él sentía toda Cataluña, y el amor que se tiene por el futuro templo, hace creer que la obra y las normas constructivas de Gaudí no quedarán interrumpidas con su muerte.

No queremos cerrar este artículo sin mencionar las otras grandes obras que Gaudí nos legara, y han de contribuir a hacerlo universal. Las más importantes son las que constituyó por órden del Sr. Eusebio Güell, uno de los grandes patricios con que ha contado Barcelona, el cual al descubrir el gran talento de Gaudí, le encomendó la construcción de su Palacio de la calle Nueva de la Rambla. Construyó también para el mismo Güell, una admirable casa en Pedralbes, en las afueras de Barcelona, y más tarde, el famoso Parque Güell, adquirido después por el Ayuntamiento, fruto magnífico de su fantasía, y demostración de la fertilidad de su genio.

Una de las obras más celebradas de Gaudí, y en la cual más puede estudiarse la técnica admirable de su arte de construir, es la residencia Bellesguard, propiedad del señor Figueres, levantada sobre las ruinas de un palacio del Rei Martí, de la dinastía catalana.

Las dos casas más características del arte de Gaudí, son: las casas Batlló y Milá del Paseo de Gracia de Barcelona. Gaudí, opuesto a la composición analítica, aplica a la construcción de estas casas una solución integral, una articulación de conjunto. En la casa Milá, parece querer flamear en la piedra ritmos de gran amplitud y fuerza, arrancados directamente de la ondulación de las montañas del paisaje catalán, o de las olas del mar. Las atrevidas formas empleadas en esta construcción, solo pueden resultar, cuando son usadas por un verdadero genio, como lo era Gaudí. Desgraciadamente, esta casa quedó inacabada, y la parte construída en solo el basamento de la gran mole que él había concebido.

La casa Batlló: es otro ejemplo de aplicación imitativa de formas naturales, sabiamente revestidas con un magnífico colorido de cerámicas, de las cuales la luz arranca deliciosas irisaciones.

Otras obras importantes nos dejó todavía: entre ellas, "El Capricí" de Comillas ¡la casa Botines, en León; la casa Calvet, en la calle de Caspe: el Convento de Santa Teresa en San Gervasio; y el Palacio Episcopal de Astorga, sin acabar.

Y no podemos dejar de mencionar la restauración y reforma de la Catedral de Palma de Mallorca, donde dejó huellas imperecederas: el que pase por ella, jamás olvidará las maravillosas vidrieras, para la construcción de las cuales invento un nuevo procedimiento de graduación de los colores a base de tres vidrios superpuestos.

Si a través de una fría ennumeración de obras y de ideas no hemos conseguido interesar al lector en la obra gaudiniana, abrigamos la convicción de que las obras, por ellas mismas, harán el milagro, el día que aquel pueda tener el goce de contemplarlas. Ante ellas, podrán disentirse, no pretendemos negarlo, el mayor o menor acierto de determinados detalles decorativos, de ciertas formas visibles que revisten el problema constructivo; pero deberá confesarse que unos y otros, resultantes de procedimientos y de técnicos, se nos hacen difíciles de saborear sino descontaramos las soluciones constructivas de las obras.

En Cataluña, la obra de Gaudí, ha sido querida, discutida o combatida, pero los que han hecho una u otra cosa, la han admirado por igual. Demostración evidentísima de la profunda emoción que causó su muerte, y la manifestación imponente que constituyó su sepelio. Puede asegurarse que fué Barcelona entera la que lo acompañó a la tumba, abierta por concesión papal, en la cripta de su propio Templo.

Para perpetuar su nombre, no se requerirán lápidas. Las grandes torres del Templo, elevándose sobre la ciudad, harán eterna su gloria. Lloremos con Cataluña, la muerte del más grande genio arquitectónico catalán.

MAREIS MASO VALENT

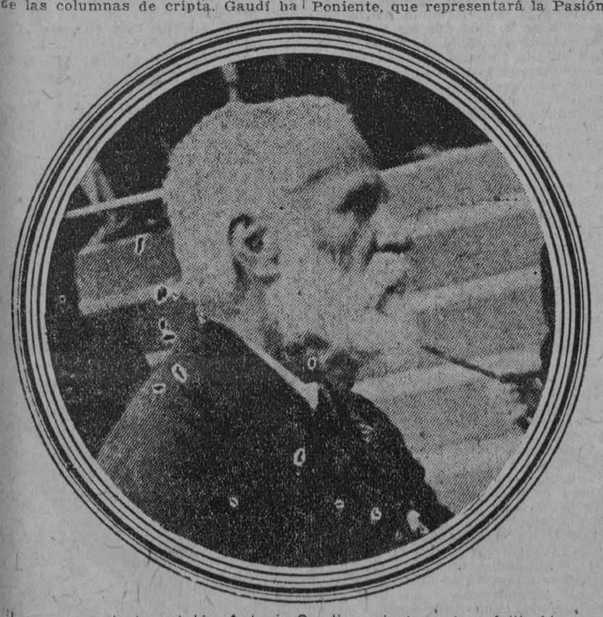

El gran arquitecto catalán Antonio Gaudí, recientemente fallecido en Barcelona

SRA. SERAFINA DIAGO DE GOMEZ

Hermosa representación de juventud y belleza que en su esbeltez aristocrática recuerda las figuras de celestiales mujeres pintadas por Goya y evoca a las modelos de gallarda activez trazadas por Van Dick. Bajo la pamela que ensombrece su rostro de ideales facciones fulgen dominadores los ojos de angelical dulzura de la Sra. Alcaldesa de la Habana

ESTUDIO DE FRAY CANDIL

Debemos a Graciella Barinaga—alumna eminente de nuestra Universidad, doctora en Filosofía, aficionada a la investigación literaria,—un estudio crítico biográfico, en alto grado interesante, de la personalidad ilustre de Fray Candil.

Tenía verdaderos deseos de consignar esto: el libro es interesante!, con lo cual, a mi ver, se hace un cumplido elogio, pues ¿sabe el lecto lo que vale un libro ameno o lo que es más, un libro que se pueda como este, leer de un tirón? Sin embargo aún no es, digámoslo con entera franqueza, esfuerzo suficiente para consagrar a quien lo realizare: la forma, por ejemplo, deja mucho que desear, y se nota en la prosa esa casi natural vacilación que delata a los autores noveles.

Pero si el estilo, en ocasiones, me parece confuso y descuidado, amenguando, por tanto, en la justipreciación, el valor literario del **estudio** la parte crítica del mismo—que es su fundamento—, la erudición de que es exponente y el método y orden empleado en el exámen de la intensa personalidad de Bobadilla, revelan, en su autora, apreciables condiciones para la bibliografía y la crítica que no empañan ni la pasión ni el entusiasmo, por ahora, prudentemente refrenados.

Se nota en todo el texto que su autora, como Fray Candil no es partidaria de la crítica exclusivamente literaria, y que comulga con el aserto de que "una obra es el producto complejo de una complexión mental, de una serie de estados de alma, influídos por el medio físico y social, por la educación etc"; juicio que obliga a emplear procedimientos críticos de más difícil manejo. Y en esto la señorita Barinaga se muestra denodadamente trabajadora. Su libro, gracias a ese tenaz esfuerzo que yo apuntaba recientemente en un artículo sobre Sanguily nos da sensación de claridad, contiene los rasgos esenciales de la obra y del autor, obtenidos, tras una cruzada de indagación minuciosa en la producción primero y en el medio en que el autor se formó y captó su inspiración fecunda, después. Todo lo que, unido a la peculiar manía de la confesión espontánea que aquejaba al escritor de "Muecas", así en novelas como en artículos periodísticos, versos, etc., logra, darnos noticias fundamentadas por abundante y prólija revisión literaria y anotaciones de minucias cotidianas, de lo que era el escritor ilustre, valiente y rebelde que inmortalizó el psdeudónimo de "Fray Candil" en todo el "imperio idiomático español"—para usar una frase de moda— y fuera de él, y del hombre cuyo carácter tornadizo y temperamento exaltado hicieron infeliz.

Plumas avisadas, ampliamente avisadas, se han referido a la impresión de este brillante ensayo quizá si censurándole en demasía. Cierto que el tamaño ostentoso de la impresión no solo pugna con la estética de formato sino que hace incómoda la lectura de sus páginas, ocupadas, frecuentemente, por el propio biografiado al que generosamente conduce la señorita Barinaga ya en el epígrama, la poesía lírica, la crítica o la mera prosa, por lo cual estimamos de sobra insistir en este aspecto externo a que tan poco propicio se muestra nuestro medió.

En resúmen, que contamos con un vigoroso aporte para saber quien es Fray Candil y quien fué el esposo de Piedad Zenea, y estamos exentos de afirmar en el futuro, como Salvat afirmó antes, que nació en Puerto Rico, gracias al noble empeño de la señorita Graciella Barinaga y Ponce de León, de todos bien amada.

CESAR GARCIA PONS

CANTO A LA MATERNIDAD

LEMA: MADRE NATURALEZA, MADRE TIERRA, MADRE MIA...

I.—LA INVOCACION

¡Madre Naturaleza,
fuente eterna de Amor y de Belleza;
Madre excelsa de todo lo creado,
que a la obra de Dios fuiste la esencia,
y todo en tu poder es compendiado
y es tu Ley como luz para la Ciencia,
y en tus senos fecundos
gestas la maravilla de los Mundos...
¡Grandiosa Madre Tierra,
que desde el fuego que tu entraña encierra
hasta tus cumbres de perpetua nieve
la gestación intensa de la Vida
sientes, que en la perenne sacudida
de su constante evolución se mueve...
¡Amante Madre mía,
que diste a mi existencia lozanía
ala a mis sueños, fuego a mis anhelos,
fe a mi dolor y alivio a mis desvelos;
y pobre y sola y triste y sin amparo
fuiste a mi puerto de honradez un faro,
para mi ruta del deber un guía,
para mi esfuerzo de virtud la enseña,
para mi afán de gloria, hada risueña,
para mi parte de dolor: hermana,
para mi sed de amor: samaritana;
que tuviste dos penas
cuando una pena destrozó mi pecho:
la pena de mi pena por derecho
y tu pena de Madre... Tú que apenas
tuviste de la vida otra alegría
ni en otros goces tus anhelos fijos
que indagar si la vida sonreía
en el camino estrecho de tus hijos...
Naturaleza, Tierra, Madre mía:
vosotras sois la santa trilogía
de la Maternidad, ya vuestro encanto
es todo pensamiento bueno y santo;
por eso yo os invoco reverente
y tomo en vuestra fuente
la savia del Amor para mi Canto...!

II.—EL CANTO

Maternidad, esencia de la Vida,
toda en ti resumida
como en ánfora plena de fecundos
gérmenes, con prolíferos poderes
inagotables, eres
la simiente fecunda de los Mundos.

Y eres Génesis, Alfa, Basamento
del amplio monumento
de la Creación; principio soberano
que quiso Dios que fuese, por loable,
el lazo inquebrantable
que uniese lo divino con lo humano.

Desde la flor que el padre sol despierta
en la dormida huerta
cuando el alba desflora sus clarores,
y abre su cáliz, que el rocío irisa,
para dar a la brisa
la gama de sus mágicos olores;

y la inquieta avecilla que en su nido
de amor el pecho henchido
teje un canto de cuna a sus hijuelos,
mientras su compañero rompe el viento
en busca del sustento
que al nido llevará con raudos vuelos;

hasta la fiera indómita leona
que en la Africana zona
con sus cachorros tiene en la guarida
caricias y ternuras de gacela,
mientras el macho vela
la víctima de vil acometida;

todo a su ley divina se abandona
y todo así pregona
la acción de tu poder maravilloso;
todo te brinda agradecido el seno
donde de savias pleno
florecerá tu germen fecundoso.

Por ti la fiera indómita presiente
el latido potente
del Amor, y la avecilla pia
tiene fieros arranques, si en su nido
ve el peligro cernido
sobre el muelle reposo de la cría.

Por ti el Amor existe. Sin ti fuera
o una vaga quimera
o un brote de pasión y de dolor:
Que tú eres Vida y Luz y Sentimiento
y Acción y Movimiento,
y eres en fin, Maternidad, Amor...!

III.—LA OFRENDA

Madres: Madre Natura
reina del amplio Mundo en la hermosura
y es Madre en cada Sol y en cada Estrella;
la Tierra es nuestra Madre soberana
que al rendir nuestra vida en un mañana
nos toma para sí, pues somos de Ella...
...Pero vosotras, Madres, no otro encanto
más preciado tenéis, ni más prolijos
goces, ni bien mayor que vuestros hijos,
por eso yo os entrego de mi Canto
lo que tenga de Bueno y Noble y Santo...

ANDRES ESTEVEZ

M.E.C.D. 2016

DE RABINDRANATH TAGORE

Juntos los dos estábamos,
gritó: —"Déjame entrar"
y golpeó en nuestra puerta.
De su dulce alegría
nos ofreció el secreto;
nos ofreci óel temblor
de sus retoños nuevos.
Mas yo estaba ocupado en mis pensares;
tú hilabas en la rueca...
Ella se fué, y la vimos alejarse
con las rosas postreras...
Ahora que no estás, amada, junto a mí,
vuelve la Primavera,
grita: —"Dejadme entrar"
y golpea en mi puerta.
Y me ofrece un temblor de secas hojas
y el eco de un arrullo de paloma.
Estoy en la ventana. A mi lado un fantasma
hila tristes ensueños. Para la Primavera
que me trae solamente secretos dolorosos,
se abren todas las puertas...

(TRADUCCION DE GASTON FIGUEIRA)

CUENTISTAS EXTRANJEROS

EL ASESINO DE LOS ARBOLES

En cierta ocasión vivían en Orune, bravío pueblo sardo asentado en la cima de una alta montaña y famoso por sus enemistades y rencores, dos amigos: pobre el uno y acomodado el otro.

El pobre se llamaba Martín Selix, apodado **Archibusata** (Tirp de Nisil) acaso porque abusaba de esta interjección. Por lo demás, no parecía hombre de malos instintos. Ni su escopeta era muy de temer, porque el mísero nunca había podido comprarse una de estas armas con el portafusil correspondiente. Vivía como un patán del trigo que recolectaba en una breve y pobre hacienda. Joven, vigoroso, tostado de color, tenía unos ojos muy negros, de torvo y receloso mirar.

Salvador Jacobo, el hombre acomodado, era un pequeño propietario que vestía a la moda sarda, pero con justillo de terciopelo. Tenía el talante de un hidalgo de gotera; y al viajar llevaba el frasco de la pólvora pendiente de un grueso cordón de seda negra.

Poseía ganados, caballos, perros y un buen cuadro de tierra plantado de viejos olivos y de empeltres. Tenía una hermana joven y hermosa, dos criados para su servicio y un orgullo sin límites.

Todos decían:

—Martín Selix se cree un personaje porque acompaña a Salvador Jacobo. Lo menos se figura que Salvador va a darle a su hermana en matrimonio.

Pero **Archibusata** nunca había pensado semejante desatino. Prestábale a su amigo servicios de confianza. Algunas veces, cuando Salvador tenía que ir a Nuoro por asuntos particulares o se hallaba muy ocupado con las elecciones, Martín se llegaba hasta el aprisco para observar si los pastores cumplían con su deber; vigilaba la hacienda y servía a su amigo en cien formas distintas.

Era hombre que no toleraba la más pequeña humillación, aunque la bella Paska le trataba como a un criado y solía hacerle objeto de sus burlas.

Las mujeres de Orune son bellas, orgullosas, originales, sutiles y dotadas de inteligencia un poco salvaje. Hablan con entonación maravillosa un lenguaje cálido, pintoresco y picante, esmaltado de ricas imágenes. Fingen con facilidad el entusiasmo, la cólera, la admiración... Tienen los ojos profundos y sombríos como la noche. Se atavían con camisas bordadas y corsés amarillos. Gustan mucho del baile y de tenderse en el suelo como las mujeres de Oriente. De una vehemencia extraordinaria, imploran terriblemente los castigos del cielo para los agravios de la tierra.

El padre de Paska y de Salvador murió en la cárcel, condenado por homicidio. Sus hijos, naturalmente, decían que era inocente; y cada año, por la lúgubre fecha, Paska renovaba el duelo con lamentaciones amargas, mesándose los cabellos e improvisando versos fúnebres. Además le enviaba un escudo a Nuestra Señora de Valverde para que castigase de un modo terrible a los falsos testigos que hicieron condenar al difunto.

Paska era tan altiva y tan ambiciosa como su hermano. Muy niña, según la costumbre del país, había sido la prometida de un hombre rico y ya maduro. Fracasó la boda y la mozuela no había querido desde entonces oír hablar de matrimonio.

Ahora, ¿quién sabe lo que soñaba al mover ligeramente sus labios sangrientos, sentada sobre los talones en las frías losas de la iglesia, perdidos los ojos en las toscas pinturas de la bóveda?

Alta, flexible, cenceña, parecía una imagen de bronce. Ni siquiera los hombres más galanes y enamoradizos se atrevían a hacerle el amor. ¡Figuraos si Martín Selix hubiera osado mirarla cara a cara!

El nada le decía, pero le era profundamente antipática.

Como todas las mujeres acomodadas de Orune, país montañoso, Paska tenía una rara habilidad para preparar la manteca y la nata, para hacer quesos y para confeccionar otra porción de golosinas con la leche y sus sucedáneos.

Un día Martín la encontró sentada en el suelo, cerca del hogar, haciendo quesitos. La miró un momento friamente, tosiendo y carraspeando con cierta familiaridad. Después, no sabiendo qué decir, permitióse algunas cuchufletas sobre la manera de moldear los quesos, tarea en la que Paska ponía gran esmero.

—Vamos, un golpe por aquí, otro por allá y no pierdas el tiempo en tonterías. Después de todo, eso ha de ser para comerlo...

Paska enrojeció, contestando desdeñosamente:

—¿Qué sabes tú de estas cosas? ¿Es con la leche de tus vacas con la que has adquirido experiencia?

Ahora tocóle a Martín enrojecer. Con aquellas adustas palabras, Paska le escupía al rostro su pobreza.

"**Archibusata!**—se dijo para sí, —la primera vez que vuelva a hablarme en ese tono la abofeteo. ¡Tan seguro como Cristo es verdadero Dios!"

Salvador acariciaba la idea de injertar todos los olivos viejos y todos lo sempeltres de su cercado. Quería hacer una bella posesión de aquel terreno casi yermo, enclavado en el valle del Isale, muy cerca del río, y, por consiguiente, de una fertilidad extraordinaria.

Organizó la faena con todo el ceremonial de costumbre entre los propietarios de la Nourose. Invitó a todos los labradores amigos suyos y a los injertadores más expertos. Todos aportaban gratuitamente su trabajo; pero en compensación se prometían un magnífico día de campo, pródigo en bromas y en francachelas, y un espléndido convite. Mejor que una jornada de fatiga, aquello iba a ser una fiesta bucólica en el doble sentido de la palabra. Si cierto poeta latino viviese, hubiera podido componer sobre este motivo una deliciosa égloga.

El día convenido todos los amigos e Salvador Jacobo acudieron a la alquería, a caballo, y cada uno con una mujer a la grupa.

Los pastores de Salvador llegaron también con las reses todavía vivas y queso fresco en las alforjas.

Pronto quedaron encendidas las hogueras bajo los viejos olivos y el humo se elevó en gloriosas columnas al espacio, de un azul intenso.

Mayo reía en el valle; los caballos triscaban en los brazales las hierbas más altas y jugosas; los trigales plateados ondulaban en las lenuías; los laureles rosa inclinaban sobre las aguas verdes del río las guirnaldas de sus brotes coral obscuro. Tibios olores pasaban con la brisa...

Los pastores hacían de todo un poco; abrieron las colmenas, sacando la miel tibia y rubia como el oro líquido; degollaron las ovejas y las desollaron, tirando hacia abajo de la piel que se desprendía, azulada, del cuerpo rosado y mondo de la bestia; cocieron las morcillas en los rescoldos ardientes; asaron la carne haciéndola voltijear sobre las brasas en largos asadores de palo; bromearon y rieron de lo lindo con las mujeres que les ayudaban.

Como era de rigor, Paska oficiaba de reina. Las otras mujeres no le consentían hacer nada, pero ella presidía el trajín desde su alta personalidad bizantina, siempre temblorosa como los juncos del río.

Esparcidos por aquí y por allá los campesinos serraban con gran cuidado, con ritual unción, los empeltres gibosos y los viejos olivos. Pedro María Pineda, el famoso injertador, iba de un grupo a otro mirando con sus ojos grises y malignos. Tenía el rostro encendido; una incipiente barba rubia le doraba los carrillos.

El injerto introducido en la incisión practicada en el tronco fresco y amarillo era atado fuertemente con una ligadura de mimbre silvestre y recubierto de una pasta de mantillo sobre la cual el dedo poderoso de Pedro María, después de haberla apretado y cerrado bien, dibujaba una cruz, a la vez oración y presagio de buen resultado.

Finalmente adaptaba al injerto un triángulo de hojas de higuera de Indias, fresco capuchón contra los nacientes y generosos ardores solares. Así, de árbol en árbol, las salvajes cabelleras de los olivos jóvenes rodaban sobre las altas hierbas floridas.

Los injertadores hablaban de negocios, de árboles, de bandidos, de mujeres y de aventuras remotas. Del cercado ascendían las recias voces varoniles. De vez en cuando un bizarro cantar parecía el grito salvaje de un alma que llorase cantando y se perdía a lo lejos, en los árboles, bajo cuyas copas la hierba formaba un ancho círculo de frescura más ostensible; se desvanecía en el silencio del valle, sobre el río, en el rumor de la corriente...

Y las calabazadas ornadas de arabescos y llenas de vino rojo circulaban sin cesar, encendiendo más todavía la sangre de estos hombres fieros, de espléndidas dentaduras y vestimentas rudas y sombrías.

Martín Selix estaba en todas partes; reía mostrando sus blancos dientes caninos; parecía dichoso. Como si fuera el superintendente de Salvador, no hacía nada más que fiscalizar el trabajo de los otros, cruzadas las manos a la espalda y radiante la expresión.

Más de un invitado comentó ofendido las maneras excesivamente "patronales" de Selix; entre otros, Pedro María Pineda, que le dirigió una furtiva mirada relampagueante y burlona.

El joven rojizo de los grandes ojos grises y aviesos estaba enamorado de Paska y le daba celos la amistad que Salvador profesaba a Martín. Los aires de amo adoptados por Selix en esta ocasión le mortificaron más que nunca. Ya dos veces habían cruzado palabras un poco aceradas sobre el modo de atar la ligadura de mimbre. Martín decía que no era necesario apretarla mucho. Y Pineda sostenía lo contrario.

Hablando de Paska, en un momento en que Salvador se hallaba lejos, alguien dijo en broma y no sin cierta ironía:

—La casaremos con Martín Selix.

—¡**Archibusata!** —replicó éste con los ojos llameantes—. ¿Acaso te parece eso imposible?

—¡**Archibusata!** — remedó Pedro María—. En el mundo todo es posible.

Martín encogió de hombros como dando a entender: "¡Si yo quisiera!..."

Pedro María enrojeció de cólera; pero no dijo ni palabra porque el asunto le llegaba al corazón y comprendía que Selix hablaba así en su presencia para mortificarle y los demás le hacían coro por divertirse a su costa.

"Si vosotros sois astutos como el águila, yo lo soy como el zorro", pensaba para sí.

Un poco antes de la comida, no sabiendo cómo arreglárselas para renovarle a Paska sus declaraciones de amor, la dijo con fingida amargura:

—Ahora ya sé por qué no quieres nada conmigo.

—¿Por qué, buitre sin barbas? —inquirió ella dignándose mirarle.

—Porque estás interesada por Martín Selix.

Paska lanzó un grito agudo, uno de esos gritos peculiares de las mujeres de Orune.

—¿Quién te lo ha dicho?

—El mismo Martín.

—¡Mentira!

—Que reviente si no es verdad.

Y repitió el diálogo sostenido momentos antes con Martín, añadiendo algo de su cosecha.

Paska le escuchó sombría; hasta se mesó el cabello en señal de despecho y de cólera.

Pedro María, riendo para sus adentros, le rogaba que se contuviese y que no diera escándalo; pero ella, herida en lo vivo, juró escarnecer a Martín durante la comida.

En el suelo, formaron corro, comían los invitados, teniendo por mesas troncos de roble y de encina y por cubiertos los cuchillos enormes de afiladas puntas. Más que el vino, la miel refrescada previamente sazonaba los manjares. Los comensales rebañazan en la miel las blancas lonchas de queso fresco, el requesón asado, las lechugas, el pan, todas las viandas. Muchos de ellos no comían otra cosa que miel, succionando el jugo dulcísimo y tirando lejos la cera masticada.

Alegres ocurrencias iban de un extremo a otro; los estallidos de las risas sonoras vibraban a la sombra de los viejos olivos. Al Norte y al Este las montañas azules se esfumaban bajo la inundación de luz de un radiante mediodía.

Súbitamente cesó la algazara; una mala nube pasó sobre el festín alegre. Paska dijo, volviéndose hacia Martín:

—Ahí tenéis al conde de Artea, que busca una dama para hacerla su esposa. ¡Qué lástima que no encuentre en Orune cosa de su gusto!

Martín, que hasta entonces había contestado con calma a las pullas de Paska, acabó por incomodarse, tanto más que el vino le había puesto más irascible y receloso que de ordinario.

—Déjame tranquilo, Paska. Yo nada te digo. Bien sé que soy un pobrete, pero todavía puedo encontrar una mujer que valga más que tú.

—¿Qué duda cabe? ¡La Virgen de Valverde nos asista! Tú no necesitas una mujer como yo. La querrás... como tú.

—Pero, ¿qué eres tú? ¿Que tienes dos ochavos? ¡**Archibusata!** Espera; el mundo es una rueda. Quizás mis hijos puedan un día darles limosna a los tuyos.

—¡Martín! rugió Salvador.

—No te temo. Yo no temo a nadie —gritó Martín loco de rabia. —No dependo de tí, Salvador. Acaso dependes tú de mí más que yo de tí. Nada te debo: ni pan, ni trigo, ni dinero. Tu hermana no tiene derecho para escupirme al rostro mi pobreza. La pobreza no es un crimen, Salvador Jacobo; pero si crees que mi amistad te rebaja, yo puedo...

—¡Estás bebido!

—¡Tú lo estarás!

—¡Piojoso!

—¡Más piojoso eres tú!

—¡Basta!

Siguió una formidable disputa, faltando poco para que las manchas de sangre se unieran a los regueros de vino que profanaban la hierba. Los dos amigos se echaron en cara muchas cosas desconocidas de los circunstantes. Y sus frentes enrojecieron, tal vez más de vergüenza que de cólera.

Las mujeres gritaban llenas de espanto. Pálida, casi muerta, Paska se arrepentía de su imprudencia, y con palabras hábilmente deslizadas pretendía apagar el incendio que había provocado. El fuego se extinguió. Los amigos parecieron reconciliarse, y Martín, que intentaba partir, fué retenido a viva fuerza. Más no se atrevía a levantar sus ojos hasta Salvador que también se mantuvo a distancia, contrariado por la borrascosa escena.

Terminó la comida y se pusieron a injertar de nuevo. Pedro María adoptó un aire bien marcado de triunfador. Martín sonreía de cuando en cuando siniestramente, mirando los troncos señalados con una cruz.

Dos días después Martín Selix marchó a la fiesta de San Francisco de Luna. Púsose en camino por la tarde, e iba a pie, con la cabeza descubierta, para cumplir un voto. La noche le sorprendió en el camino. Entonces el caminante cambió de rumbo, y en lugar de seguir su ruta hacia San Francisco descendió al valle de Isale y se detuvo en los laureles-rosa. A la alta noche, mientras el santo río del cielo llovía sobre la naturaleza durmiente y las aguas del río reflejaban la gran paz misteriosa de la luna, **Archibusata** empezó a cumplir su terrible venganza incruenta. Arrancó las estaquillas de los árboles injertados tan solícita y piadosamente.

De pronto, saltando por encima de los setos, un hombre se plantó delante del vándalo. Y en la pálida claridad lunar brilló el cañón de una escopeta.

—Lo sospechaba, mala bestia. Por eso te he espiado y te he seguido—rugió Salvador —. Podría matarte como a un perro, pero quiero hacer algo peor contigo.

Tres hombres salieron de entre los zarzales.

—Vosotros lo habéis visto—les dijo Salvador—. No matamos a este peregrino, ¿verdad? Tampoco le denunciaremos a la justicia. Pero me servirás gratuitamente, Martín Selix. Serás mi criado tantas semanas como árboles has quemado asesinar.

La singular sentencia fué decretada con voz autoritaria en la paz grandiosa del valle, húmedo de rocío.

Martín Selix continuó su peregrinación; pero al regreso entró como criado en la casa de los orgullosos Jacobos, y durante tres años sufrió resignadamente su castigo moral y material.

GRAZZIA DELEDDA

ASPECTOS

PAGINA DE OBSERVACION

El.—Jaime, persona sentimental y bicho muy raro. Lleva una vida enigmática y grotesca; tiene el corazón amargado y hermético. Mira con desconfianza, tal vez agresivamente. Es ceremonioso, pero glacial; a veces sólo brotan de sus labios monosílabos, de tono irritante.

En él hay momentos de psicología especial, y entonces su aire distraído desconcierta al interlocutor. Nada puede leerse en su semblante; y únicamente cuando alguien lo importuna, se le nota un fastidio harto elocuente y notable conquistador de rencores.

Visto de frente no parece gran cosa, quizás no parece nada; es necesario verle no sé yo cómo: de un modo original como él mismo, bajo el prisma de una observación diferente al que empleamos para la generalidad de las personas.

Todos, al principio, le inspiran repugnancia; pero no lo deja comprender, porque es medio actor, por naturaleza y por su educación.

De pronto le es imposible amar ni odiar. Estos dos sentimientos en él son tardíos, porque nacen del estudio. Después, van tomando cuerpo, poco a poco, casi insensiblemente, lo mismo que las encinas. Mas, al haber raíces robustas... cuán difícil es desarraigar una encina!

Algunos lo han llamado desconfiado, porque no han sabido interpretarlo; él, sin embargo, no es más que desapasionado. Infinitamente desapasionado.

Tampoco es loco ni pesimista: imposible! Inquiriendo hasta el fondo de su sér, hallo que las decepciones, las equivocaciones y los demás sinsabores de su vida, lo han curado del fatal entusiasmo que produce en casi todos "la primera impresión". El es reflexivo, analizador y sereno... Ha llegado a un alto grado de perfeccionamiento!

Lo malo es que juzga todo lo mismo, y así la Naturaleza, el Arte, las Letras, absolutamente todo, al igual que las personas, no lo admiran sino por ordenadas dosis. La admiración, —casi lo mismo que el afecto y el rencor,—se desarrolla en su espíritu concienzudamente... Con la hermosa lentitud de una obra maestra! Y tal como él sabe ,en lo humano, hallar la hermosura inefable de las almas blancas vestidas de grises, y la putrefacción de los corazones que definió Cristo "sepulcros blanqueados": así cualquier cosa consagrada como buena o como mala, él puede encontrarla al reves, porque se va, con su análisis sistemático, con su independencia inflexible, al fondo de la intención, al fin que persigue esa Cosa, muy bien disfrazados tal vez...

Ella.—Ana, muchacha gentil e interesante. Su rostro es moreno y sonrosado, los cabellos brillantes y ondulados, la frente espaciosa, con ideas crueles y mortificantes. Nariz fina y correcta, labios pequeños y pintados de carmín, barbilla bien contorneada, linda; la garganta perfectamente bien proporcionada y tersa, la nuca invita a los besos.

Tiene el seno duro y de curvas intachables, y en la cintura cadencias fáciles. El paso de sus piesecitos marca una línea de hechizo. Sus pupilas son grandes y electrizantes.

Ana es muy espontánea, lee mucho, posee una clara inteligencia y coquetea con tacto muy exquisito...

Tantas gracias físicas y tantos dones intelectuales, seducen a los más encastillados en la propia experiencia o en el autoenvenenamiento moral...

Los dos.—Jaime y Ana nunca pensaron en conocerse.

Ayer los unió el Destino con un lazo amistoso y se inspiraron mutua curiosidad. De allí nació la inquisición meticulosa y disimulada que cada uno quiso hacer de la psiquis del otro... Por último vino el amor, que ante los excelsos merecimientos de ella, él siente arder en su corazón...

Ana, con su exquisita coquetería, alimenta la pasión que abrasa a su amigo; pero teniendo sumo cuidado, eso sí!, de no llegar a amarlo. Y estudia en las angustias de él, como en un libro abierto, las evoluciones de aquella extraña pira...

Jaime es un castigado mitológico. En él luchan, furiosa y perennemente, dos anhelos desesperantes su tormento, que quiere transparentarse en el de antes inexpresivo semblante; y el temor al ridículo, que pugna por ponerle la antigua e hipócrita mascarilla de frialdad...

Y lo peor es que Jaime piensa, y Ana no lo ha comprendido aún a pesar de su famosa perspicacia, que así comienzan, tal vez ,los dramas fatales y espeluznantes...

STGO. HERNANDEZ YEPES

VERSOS

MUTACION

...Y en una mutación inexplicable,
al cruzar tú un instante por mi vida,
ésta, pálida y gris sintióse henchida
de un gozo sin medida e inefable.

En el abismo negro e insondable
donde moraba triste mi alma hundida,
entró un rayo de luz y, sorprendida
comprendí que la vida fuese amable.

Un instante no más... no sospechaste
cuando, quizás sin verme, te alejaste,
que tu presencia en mi penumbra fuera

una revelación... por el camino
cruzaste bajo el oro vespertino,
¡y en mi alma floreció la primavera!

CREPUSCULO

La linfa inmóvil como una gran esmeralda
dorada a los temblores del sol desfalleciente,
el ocaso lejano, coronado de gualda,
hundiéndose en la sombra, serena y lentamente.

En la fronda, olorosa de tomillos y espliegos,
rumores indecisos, fugaces, raudos, breves
en los lares antiguos de los viejos labriegos,
voces que rezan lentas, hieráticas y leves.

Los sauces en el agua se miran; la turquesa
eximia de los cielos, a veces queda presa,
y en el cristal del lago romántico y minúsculo,

y hay estremecimientos en el sereno lomo
de las ondas azules y misteriosas, como
si allí gimiese el alma doliente del crepúsculo.

EL AMOR QUE VENDRA

Yo he de ser toda para ti: vencida,
mi alma, como mi cuerpo te daré,
y todos los ensueños de mi vida,
con infinita unción te ofrendaré.

Yo he de ser toda para ti: rendida,
mis manos y mis pies los ataré,
y así me encontrarás, estremecida
de una emoción que nunca sospeché.

No iré a ti, pero cuando hayas llegado,
la dicha te daré del bien soñado:
mi orgullo de mujer doblegaré

A tu fuerza cruel y, convencida
he de ser toda para ti... rendida,
mi alma, como mi cuerpo te daré.

ACACIA HERNANDEZ JIMENEZ

PROLOGO DEL...

VIENE DE LA ULTIMA PAGINA

po, siempre fecundo, de la literatura.

Pero las fuerzas del preclaro enfermo decaían sin cesar, y el día nueve de febrero de 1909 expiró tranquilamente en la vieja casa de la calle de Teniente Rey en que por espacio de más de treinta años había realizado su improba labor en perseverantes campañas por el bien público, absorto en sus tareas, atento siempre a la voz del deber, extraño, hasta donde le era posible, a las distracciones y esparcimientos que de continuo le solicitaban, y aun en los períodos de su mayor popularidad, recluído como un monje en su gabinete de trabajo hasta las altas horas de la noche.

Una nueva sociedad cuyos contornos empiezan a precisarse al través de las densas brumas que aun los envuelven, dará vida a nuevas formas de actividad en todas las esferas, a generaciones mejor preparadas y más felices; pero el recuerdo de los hombres que en tormentosa sucesión de fértidas labores, de afanosas agitaciones, de supremos conflictos, llena de dolorosos sacrificios y de terribles contiendas, ora en el periódico, ora en la tribuna y en el Parlamento, ora en los campos de batalla, ora en las vicisitudes de peligrosas conspiraciones en los que siempre era de temer y se alzó más de una vez el cadalso; desde distintos puntos de vista históricos, pero siempre con fé, abnegación y constancia, crearon y mantuvieron el espíritu público cubano y lo enriquecieron y adornaron con todos los refinamientos de la cultura, de las letras y de la poesía, sin perder nunca de vista el ideal de justicia y de progreso que templaba y enardecía los corazones... ese recuerdo vivirá siempre en la memoria y en la veneración de su patria. Porque no debe nunca olvidarse que durante mucho tiempo tuvo la literatura entre nosotros carácter cívico, inspiración trascendental, y que mucho más tarde es cuando ha podido surgir en nuestro país esa doctrina del arte por el arte que encierra al poeta en una como torre de marfil, desde donde puede mirar con desdeñosa indiferencia, las agitaciones de la vida pública y el porvenir de la humanidad.

El nombre de don Ricardo del Monte perdurará siempre entre los más esclarecidos de Cuba. Y esta confianza en la justicia de la posteridad que le confortó quizás en su lecho mortuorio como en los más adversos días de su casi desamparada ancianidad, resplandecerá también sobre su sepulcro, con el voto unánime de cuantos, como él, amen por encima de todo, la patria, la verdad y la belleza.

RAFAEL MONTORO

(1) A la noble devoción del señor Antonio del Monte y del Monte por sus ilustres deudos, débese la primera idea de esta edición, a la cual ha contribuído con inapreciables datos, como antes a la de la compilación de **Poesias** de don Ricardo, con juicios de diversos autores, a que repetidamente se alude en este prólogo.

2) Domingo Figarola-Caneda. **Diccionario Cubano de Seudónimos.** Imprenta "El Siglo XX", Habana, 1922. P. 112. El señor Calcagno (Don Francisco) en su **Diccionario Biográfico Cubano,** dice: "Nació en Cimarrones, Cárdenas por 1830". El **Diccionario Enciclopédico Hispano Americano,** de los editores Montaner y Simón (Barcelona) dice: "hacia 1830". Chacón afirma que nació en dicho año. Como se ve, Figarola-Caneda es el más preciso y su fecha concuerda con informes de la familia que he podido reunir, gracias a la valiosísima cooperación que en este y otros particulares me ha prestado con su notoria ilustración y exquisita caballerosidad, el señor Antonio del Monte y del Monte, sobrino muy querido de don Ricardo. Por esta razón y por la reconocida autoridad del señor Figarola a su afirmación debe estarse.

3) Escríbese de distinto modo su nombre hasta por distinguidos miembros de la misma ilustre familia, firmándose unos **Delmonte** y otros **Del Monte o del Monte.** Don Ricardo usó siempre esta última forma. Por ser materia que con tantos sujetos de renombre y prestigio se relaciona y que dió lugar, por cierto, a que durante el antiguo régimen se protestara una vez la elección de Diputado Provincial de don Ricardo, porque en unas papeletas aparecía emtido el voto a favor de **Ricardo Delmonte** y en otros al de **Ricardo del Monte,** reproduzco a continuación lo que acerca de dicho particular escribió hace pocos años el ilustrado escritor don Ignacio M. del Monte, perteneciente a la misma familia. (**Galeria de Cubanos ilustres.—Domingo del Monte y Aponte**) "El lector me permitirá que aquí, por lo que particularmente me interesa, trate de explicar las causas por las que en esta familia se escribe el apellido de tan distinto modo. Calcagno, en su **Diccionario Biográfico Cubano,** da la versión errónea de que ese apellido es originario del valle de Ayala en Alava; pero esa leyenda pertenece al apellido de **Monte Hermoso** y no al **del Monte.** Sin embargo, varios familiares han aceptado esa forma y entre ellos los tres miembros más ilustrados y notables que son, por orden de nacimiento, don Antonio del Monte y Tejada, historiador de Santo Domingo; don Domingo del Monte y Aponte y don Ricardo del Monte y Rocío. Otros creen su origen en Italia donde existe el apellido **Del Monte** y además **del Monte.** Con las dos mayúsculas y separadas éstas por un guión lo escribían don Leonardo del Monte y Medrano y su hijo mayor don Pedro, mi abuelo, así como todos los hijos de éste. Hace pocos años otro nieto de don Pedro, Leonardo del Monte y Martínez Mesa, visitando el Vaticano, tuvo de **cicerone** a un ilustradísimo sacerdote que al oír su apellido le aseguró que era de orígen italiano y que de Italia había pasado a España, mostrándole el retrato y el mausoleo del Papa Julio III conocido en el mundo por **Juan María del Monte.**" Esta versión la afirma Argote de Molina en su famosa obra **Nobleza de Andalucía,** publicada en Sevilla el año de 1855, y cuyo texto tenemos a la vista. "Finalmente, el autor de esta nota (habla don Ignacio) tiene el árbol genealógico de su familia desde el año 1500 en que vino a América el fundador don Pedro de Al Monte y Pichardo y su esposa doña María González; por corruptela se formó **Del Monte** conservando las dos mayúsculas y el guión". Este fundador de la familia en América también lo fué de Santiago de los Caballeros en la vecina isla de Santo Domingo; y en los documentos del año 1626 que posee otro familiar, don Antonio del Monte y del Monte, a propósito de las investigaciones de los del Monte de América, se hace constar que un del Monte y Pichardo, Magistrado de Valladolid Catedrático de Salamanca y Consejero de Indias, era sobrino carnal del fundador de la familia en Santo Domingo, que se carteaba con sus parientes dominicanos y pertenecía a la misma familia del Monte radicada en Sevilla.

4) Véase en confirmación de estas observaciones: Enrique José Varona, **Ricardo del Monte,** juicio sobre su personalidad literaria en la edición de sus poesías publicadas como ofrenda a su memoria por sus sobrinos don Antonio y don Guillermo. Habana. Imprenta **El Figaro,** 1918, p. 11.

José Chacón y Calvo. **Las cien mejores poesias cubanas.** Nota biográfica p. 196. Madrid. Editorial Reus, 1922.

5) Calcagno (don Francisco). **Diccionario Biográfico Cubano;** y **Diccionario Enciclopédico Hispano Americano.** Loc. cit. El autor del presente artículo ha consignado en otro lugar este hecho, por haberle oído varias veces a don Ricardo referencias sobre este particular.

6) RAFAEL MONTORO. **La Junta de Información de 1866-67, sus antecedentes y sus resultados.** Conferencia pronunciada en el Ateneo de la Habana el 20 de Abril de 1913, (Sesión de la Sociedad de Conferencias). **Cuba Contemporánea,** Junio de 1913.

7) Al desaparecer de la prensa habanera en Marzo de 1868 los diarios **El Siglo y El Occidente,** haciendo renuncia sus respectivos directores, el conde de Pozos Dulces y José de Armas y Céspedes, el conde pasó a dirigir **La Opinión,** que reemplazó a los citados; mas el día 20 de dicho mes, al abandonar definitivamente Pozos Dulces las tareas del periodismo del Monte resolvió no continuar tampoco en este último periódico y con tal motivo dirigió al Conde la siguiente carta:

Señor Director de **La Opinión**

Habana 18 de Marzo de 1868.

Mi respetado y querido amigo y director:

Sabe usted que cuando se me comunicó el plan de reunir **El Siglo y El Occidente** en una sola publicación, aunque abundaba en los mejores deseos en favor de un pensamiento que debía poner fin a la aparente disidencia de principios que separaba a aquellos periódicos, manifesté a usted las razones que me impedían tomar parte en la redacción de **"La Opinión.** Accediendo, sin embargo, a los deseos de usted, ofrecí que mientras permaneciese usted en la dirección seguiría yo a su lado como antes y como siempre; y hoy que por la resolución definitiva de usted ha cesado mi compromiso, le suplico se sirva hacerme el favor de participarlo así a la redacción del nuevo periódico.

Soy de usted ahora, como en todos tiempos, su afectísimo amigo y admirador sincero.

Ricardo del Monte.

Al pie de esta carta escribió Pozos Dulces el expresivo suelto que sigue:

Al reproducir la manifestación que se acaba de leer, y en la que el señor D. Ricardo del Monte me anuncia su voluntaria separación de este periódico, no puedo menos, como Director que he sido de **El Siglo,** donde tantos y tan valiosos servicios ha prestado el señor del Monte en calidad de redactor, que dejar consignada aquí mi profunda gratitud a tan estimable escritor, y la expresión del sentimiento con que le veo alejarse de un terreno en que su cooperación podría dar todavía tan fructuosos resultados.

El Conde de Pozos Dulces.

8) Andando el tiempo había de ser este ilustre escritor elegido Senador del Reino por las Sociedades Económicas de la Habana, Santiago de Cuba y Puerto Rico, como candidato del Partido Liberal Autonomista, después de haber sido uno de los principales inspiradores de la disidencia liberal democrática que se constituyó por breve tiempo con el nombre de Partido Liberal Nacional. Por ninguno de estos títulos fué, al cabo, tan conocido Leal como por su libro **El Mundo Sensifico,** lleno de altas ideas y de melancólica poesía, aunque con forma extraña y original.

Pero en este período el hecho culminante de la vida de don Ricardo fué su importantísima labor en la fundación y redacción de la **Revista de Cuba,** acerca de la cual escribió uno de los más interesantes artículos que contiene el presente volúmen; revista memorable debida al patriotismo y desprendimiento del célebre tribuno Dr. José Antonio Cortina, de imperecedera memoria en nuestro país, popularísimo desde su aparición en la vida pública hasta su fallecimiento en plena juventud, y a quien hizo la Habana, como recordarán muchos de los que me lean una de las más grandiosas y solemnes manifestaciones de duelo que se han tributado a los restos mortales de un cubano.

9) En las memorias que está publicando el señor marqués de Lema, distinguido ex-ministro español, **De la Revolución a la Restauración,** recuerda con elogio esa labor previsora de Pérez de Molina. Véase **La Epoca** (edición del domingo) Madrid, 13 de Febrero de 1926.

10) En carta sobre del Monte, con motivo de su muerte, dirigida desde Londres a **La Nación** de Buenos Aires en 1909, el distinguido periodista y poeta, Gabriel de Zéndegui, decía lo siguiente, que corrobora lo que aparece en el texto:

"Durante una temporada bastante larga, hace como veinticinco años, en la Habana, pasé con él ratos que no podré olvidar. Me quedaba con él a solas cuando se deshacía en la redacción de **El País** al caer la tarde, la tertulia cotidiana de los hombres de más inteligencia que había en Cuba en aquella época, abogados, médicos, ingenieros, profesores, hacendados; ansiosos todos de recabar para su patria los derechos que no tenía, y animados, en medio de los obstáculos que ante su ansiedad surgían, de esperanzas que uno de ellos llamó, dichosamente, **sin ocaso.**

Era la hora en que del Monte se ponía a repasar en las **segundas pruebas** de imprenta los escritos de aquellos colaboradores distinguidos que le habían confiado la dirección del diario. Veíale yo tachar entonces palabras, frases, renglones enteros del impreso y escribir muy despacio con su letra fina, deteniéndose a menudo, pero sin borrar nunca nada, hasta períodos extensos, a veces al margen de las tiras. Desempeñaba la tarea en una absorción de verdadero amor. La protesta de los autores era imposible. Al siguiente día la admiración del público se fijaba en el giro feliz o en la expresiva sugestión, de aquellos lugares precisamente del escrito retocado."

11 **El Figaro,** abril 18 de 1909.

12) En el tomo vigésimo de la notable obra **The History of North America,** publicada bajo la dirección del profesor Francis Newton Thorpe, **Island possessions of the United States,** en la parte que trata de la guerra Hispano Americana y del Gobierno interventor de Cuba, el autor de dicho volúmen, Prof. Albert Edward Mac Kinley, hace importantes consideraciones en el sentido que se indica en el texto. Véanse páginas 61 y siguientes.

13) En el lugar antes indicado decía, desde Lohdres el señor Zéndegui: "Pienso ahora muy posible que su obra literaria (la de del Monte) no ha sido más notable porque el juicio refinado hasta la morbidez se lo estorbaba. El meticuloso no produce: **Thus conscience does make cowards of us all".**

"Aquí en Inglaterra se ofrece el caso de lord Acton, el más sabio profesor de historia, según declaran sus ilustres discípulos, que no escribió más que contados **essays,** exactamente como Ricardo del Monte"...

"Tal vez el medio en que siempre vivió del Monte era del todo impropio a la producción de las obras delicadas, sin aplicación provechosa, de un artista nimio. No fué él sin embargo perezoso". Y coincidiendo con lo que antes dije, añadía: "Ese hombre tan bien preparado, conocedor de las literaturas de la antigüedad, de la italiana y la francesa, la castellana y la alemana, y mejor que nadie en Cuba, de la inglesa que es la más original, vigorosa y vasta de las literaturas modernas, se pasó la vida en la oculta labor de pulir, día tras día, las columnas de los periódicos confiados a su buen gusto y su prudencia: Las colecciones de **El Sigio, El Triunfo y El País,** son principalmente testimonios de su diligencia."

14) Ricardo del Monte, **Poesias,** Imprenta de **El Figaro,** 1918 Juicios, etc., p. 18.

15) Los sonetos escritos a propósito del centenario de Cervantes son bellísimos, y por tales los ha celebrado la crítica unánimemente. Es poco conocido y muy interesante lo que acerca de estas preciosas composiciones ha referido poco ha, el respetable magistrado y distinguido literato Dr. Wenceslao Gálvez y del Monte en su ameno artículo titulado **Catorce versos. (DIARIO DE LA MARINA** agosto 1925.)

"Cierta vez nuestro Ricardo del Monte, como le nombramos los que no somos jóvenes ya, acudió a un concurso literario con motivo del centenario de Cervantes, en el que se ofrecía también premiar en dinero al autor del mejor soneto. Por lo visto, esta clase de composición poética es la más meritoria, desde el punto de vista mercantil".

"Nuestro Ricardo estaba bien preparado para entrar en la lid; poeta exquisito, compenetrado con la poesía a punto de que la recitaba como estuviera escrita ya en latín, en inglés, en francés, italiano o español, muy versado en la literatura española y en la vida y la obra del autor del Quijote, envió su trabajo, y el jurado, comprendiendo y alabando la labor del concursante, no pudo otorgarle el premio porque el poeta se había excedido: compuso tres sonetos y no se solicitó más que uno".

16) Ricardo del Monte. Poesías. Juicios, etc. **El Figaro,** 1918, pág 22.

17) James Anthony Froude, **The English in the West Indies,** p. 285 y 286. New Edition. London. Longmans. Green and Co.

PROSA Y HUMORISMO

ENTRE VIUDAS

La vieja.—Mi marido murió del "bacilo de Koch" ¿y el suyo?

La joven.—Pues... de un "vacilón" de "Coca"!!!

De El Universal, Méjico

ESTABA PROHIBIDO

Ella.—Creerá usted, señor técnico, que no he podido comprar una col.

El.—¡Claro! ¿Qué no sabe que está prohibida la introducción de armas?

De El Universal, Méjico

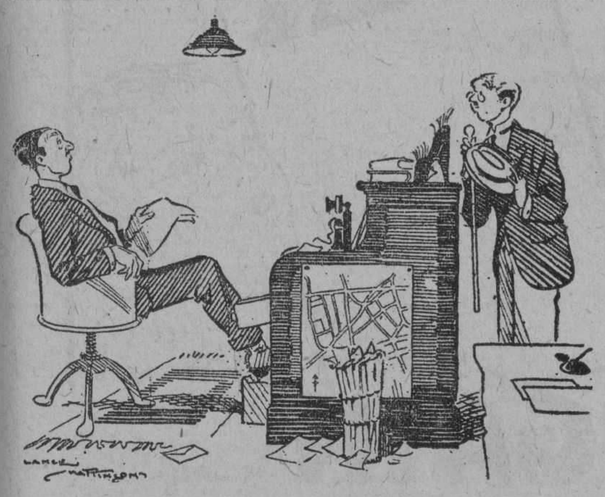

El abonado.—Mi teléfono no funciona hace tiempo, he reclamado hace dos semanas por medio de una carta y no han puesto ustedes atención a mi queja.

El inspector.—¡Naturalmente, la culpa es de usted! Le hemos estado llamando todos los días desde entonces, y en vista de que no contesta me he tomado la molestia de venir a ponerme a sus órdenes.

De London Opinion, Londres

UN ARREGLO DEL COGOTE

El peluquero.—¿Afeitado o lavado?...

De La Voz, Madrid

BUEN MENU, por Garrán

—¡Pero, hombre! ¡A usted no hay quién lo convenza!

...Mis argumentos se estrellan en su romo entendimiento. ¡Usted no es digno de comer pan!

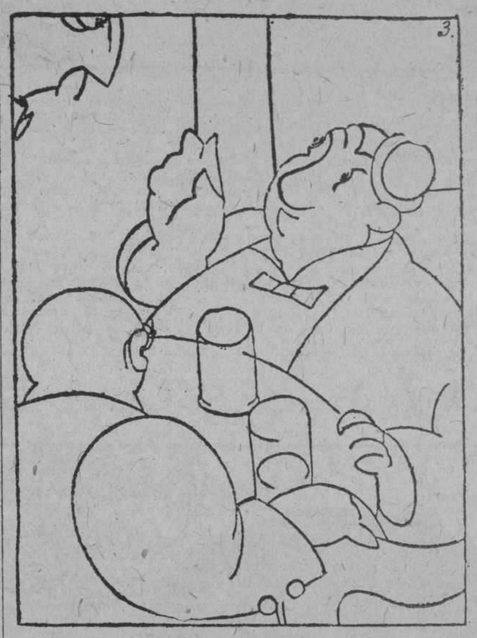

...Debe usted comer pienso. A ver, mozo, traiga una ración de paja a este señor, para que cene.

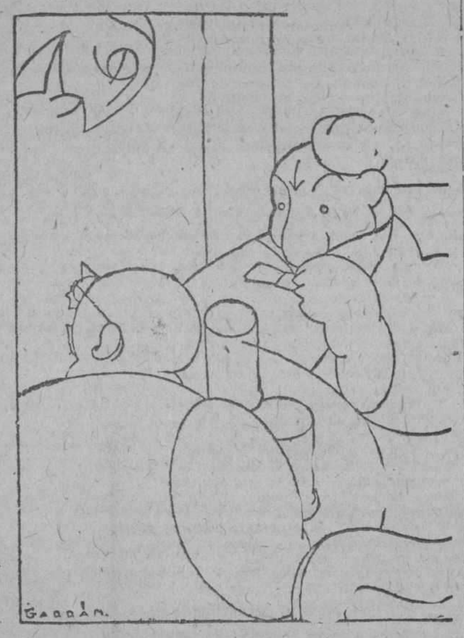

—Espere, camarero. Traiga dos raciones, que el señor cena conmigo.

De "El Sol"

La esposa.—Tengo que quitarme este traje y ponerme otro más fresco, que hace mucho calor...

El marido.—Como no te quites las flores, qué cosa vas a quitarte?

EL COCINERO.— Una pregunta antes de casarnos ¿Sabes guisar?

(De Life. Nueva York.)

—¿Por quién lleva usted luto, amiga mía?

—Por mi marido.

—¡Qué suerte tengo! ¡Cuando pienso que estuve a punto de casarme con usted!...

(De Sans Gene. París.)

—¡Todo lo que hay en la casa lo he traído yo! ¡Dinero muebles, ropa! ¿Qué tenías tú antes de casarte conmigo?

—Tranquilidad, hija.

(De Pêle Mêle. París.)

FALSO, DE TODA FALSEDAD

El cliente.—No quiero esas galletas; alguien me ha dicho que las ratas se pasean por encima de ellas.

—El dependiente.—Es absolutamente falso, caballero, porque el gato duerme dentro de la caja, todas las noches.

De El Universal, Méjico

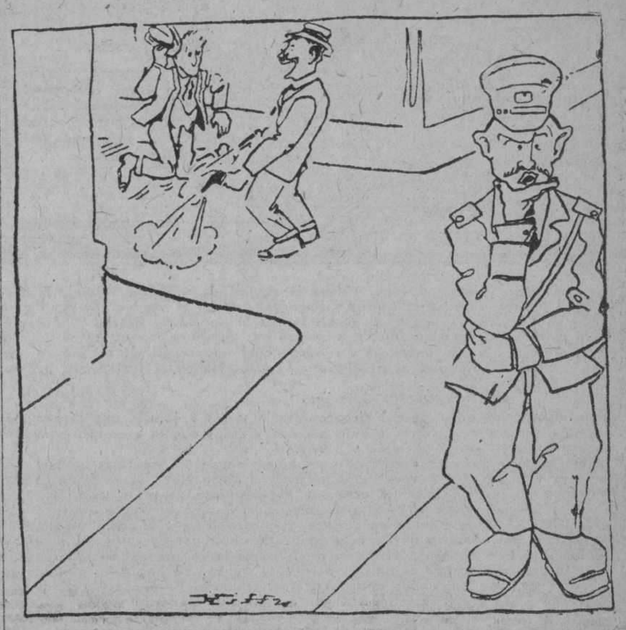

PROBLEMA

Técnico.—¿Se estarán peleando o estarán practicando el "charleston"?

De El Universal, Méjico

—¡Vamos, mujer, que es muy tarde, y tengo ganas de acostarme!

—Espera un momento, que voy a ver lo que han comido hoy estas cursis del entresuelo.

De aL Voz, Madrid

—La muchacha: Gorge, pronto, que me caigo... Echame los dos brazos.

(De London Opinion.)

¡UN PRODIGIO!

En el preciso momento
En que tú fuiste a nacer,
Quiso nuestro Padre hacer
Contigo un experimento.

Escogiendo cuanto hubiera
Construyó un sér sin segundo
De bueno y fino en el mundo,
Con tu figura hechicera.

Haciendo transformaciones
Que nadie puede intentar,
Empezó por modelar
Tu piel con melocotones.

Luego, dando una sorpresa,
En ti puso un nuevo hechizo,
Pues en dos segundos hizo
Tu boca con una fresa.

Con sus manos intranquilas
Y después que visitó
Un viñedo, preparó
Con dos uvas tus pupilas.

Más tarde, a su diosa humana
Aumentó sus maravillas
Poniéndole por mejillas
Pedazos de una manzana.

Y operando de manera
Que no es posible explicar,
A tu voz le quiso dar
La dulzura de la pera...

Pero resultando hoy día
Que entre todas las mujeres
Por tus materiales eres
Una fina frutería,

Si un frutero es tu ambición
Dime si lo quieres ya,
Porque yo sé quién está
Buscando colocación.

Pepe QUIROS

—¿Ha tomado usted medidas por si ocurre otra inundación, señor alcalde?

—Sí; he alquilado una casa en la montaña.

De Pêle Mêle, París

OJO CLINICO

—No me expliquen ustedes nada, que yo les diré lo que tiene el chico... ¡Por de pronto, tiene una enfermedad aguda!

—¡Claro! ¡Como que se ha tragado una estilográfica...!

Del A B C, Madrid

VISITANDO LA FINCA

—Oye, niño, ¿dónde podrían darnos un bocadillo?

—Aquí mesmo... soltando a ese.

Del A B C, Madrid

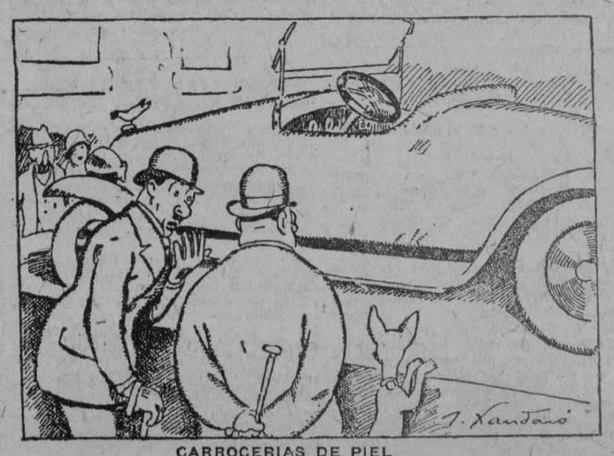

CARROCERIAS DE PIEL

—Será muy bonito, pero no es práctico... Yo tuve uno que, cada vez que atropellábamos a alguien, de la impresión, le salían granos...

Del A B C, Madrid

DIAGNOSTICO

—Tendremos que examinar el m etacarpo con los rayos X. ¿Nota usted alguna dificultad al escribir?

—¡Enorme, doctor! No sé dónde colocar las haches.

(Del A B C, Madrid)

ACLARACION

—Oiga, camarero; este café está muy claro.

—¡Es claro, señor! No ve usted que aquí se hace el café con agua filtrada.

De La Voz, Madrid

M.E.C.D. 2016

En la grandiosa superproducción "Mare Nostrum" de la Metro Goldwin Mayer figura la espía alemana Freya Talberg a la que conoció el Capitán Ferragut visitando las ruinas de Pompeya. Muchas personas y aún escritores han creído ver en este personaje de la novela de Blasco Ibáñez, a la célebre bailarina holandesa Mata Hari al servicio de Alemania, con objeto de averiguar lo que había de cierto en esto, el distinguido escritor Enrique Gómez Carrillo autor de un libro sobre esa mujer se dirigió en una expresiva carta al escritor valenciano, quien le dió una contestación satisfactoria en la forma que publicamos a continuación:

Abril 5 1923.

Querido Gómez Carrillo:

Celebro mucho sus entusiasmos de propietario y los aplausos que le proporciona su jardín. Indudablemente va usted a vivir una existencia más plácida y dulce que la que ha llevado antes, y este cambio de ambiente se reflejará en su salud y en su trabajo.

Le envío hoy en paquete certificado un ejemplar de "Mare Nostrum" el único que tengo en mi biblioteca. Cuando yo escribí esta novela nadie conocía a Mata Hari, ni yo tenía la menor idea de su existencia. Puede decirse que yo la "presentí" al crear la protagonista de mi novela. Basta ver la fecha en que fué escrita esta novela y que figura al final del libro. El volumen apareció unos pocos meses (muy pocos) después de su fusilamiento, y hay que tener en cuenta que este libro me costó mucho de escribir pues fué en aquella época cuando caí enfermo en París y tuve que venir por primera vez a la Costa Azul.

Lo único que hay de Mata Hari en mi libro es la escena del fusilamiento. Esta escena es rigurosamente exacta; lo más exacto que se ha dicho de esta mujer. Yo había terminado ya mi novela y habían empezado a imprimirla en España, cuando ocurrió el fusilamiento. Entonces fuí a ver una tarde al viejo abogado Clunet el defensor de Mata Hari, que era antiguo amigo mío. Como el suceso estaba reciente, Clunet se emocionó al contarme lo del fusilamiento detalle por detalle como un testigo presencial que había visto bien las cosas. Pocas veces en mi vida he oído a un hombre expresar sus emociones con tanto calor y relieve. Después de esta entrevista rehice el final de mi novela y puedo afirmar que la descripción del fusilamiento es idéntica a como lo vió Clunet. Solamente las palabras son distintas. Esta misma descripción la hize yo de viva voz a Louis Doumur y a otros novelistas que se han ocupado de Mata Hari. El relato que Clunet me hizo a mí es la base de todas las descripciones del fusilamiento de la bailarina. Este relato es lo único que hay en mi novela de Mata Hari.

Todo lo anterior es un "presentimiento" una adivinación subconsciente de la realidad, pues como ya le he dicho, cuando yo llevaba ya escritas tres cuartas partes de la novela ignoraba aún que existiese dicha mujer. No le canso más. Ya sabe que aquí me tiene siempre a sus órdenes. En este momento llevo una vida casi de sonámbulo, pues cada día trabajo más en la Reina Calafia.

Afectuosos recuerdos, de su siempre amigo.

Vicente Blasco Ibáñez.

La Metro Goldwin Mayer estrenará hoy en la Habana y seguirá exhibiendolo hasta el día 20 del actual el fotodrama de Blasco Ibáñez, "Mare Nostrum".

En el interesante argumento de "Mare Nostrum" se describe un gran episodio de la pasada guerra mundial dentro del cual se destacan los amores de los protagonistas Capitán Ferragut, y la espía, Freya Talberg, papeles que encarnan el actor Antonio Moreno y la actriz Alice Terry.

En un pueblecito de la costa del Mediterránea, cerca de Valencia, vive el Tritón, un viejo marino descendiente de los Ferraguts, una familia de navegantes, que después de haber cruzado todos los mares por más de treinta años se ha retirado para acabar sus días en la orilla de su adorado mar.

El Tritón es rico y generoso. Vive acompañado de su fiel criado Caragol, y todo su cariño es para su sobrino Ulyses, hijo de su hermano Esteban. Don Esteban es el notario del lugar y quería que su hijo fuese abogado. Doña Cinta, la madre del muchacho, tampoco quería que su hijo fuese al mar como sus antepasados. Solamente el Tritón quería hacer de Esteban un hombre de mar y lo consiguió a pesar de oponerse grandemente a los deseos de los padres del muchacho.

El Tritón contaba siempre al niño sus hazañas y leyendas del mar. Esteban gozaba cuando su tío le contaba la leyenda de Amphitrita, la diosa del mar y contemplaba ensimismado un cuadro de la diosa que el Tritón tenía en la sala de la casa.

La influencia del viejo Tritón triunfó: han pasado unos años y Ulysses es el capitán del barco mercante "Mare Nostrum", el barco que compró con el dinero que heredó del Tritón, el viejo marino que un día se fué al mar y no volvió más.

Su mujer, Doña Cinta y su hijo Esteban, viven en Barcelona. Doña Cinta finalmente consiguió convencer al marino que se retirara, pero fué por poco tiempo, pues estalló la guerra y Ulysses volvió a viajar para ganar una fortuna.

En uno de sus viajes a Italia, el capitán español conoció a Freya Talberg y a la doctora Fedelman, su acompañante. Ulysses se enamora de la bella alemana y el "Mare Nostrum" no sale del puerto. Freya también ama al capitán y finalmente le llevó a la casa de la doctora Fedelman, donde le confiesa que era una espía al servicio de su país y que si la quería debía ayudarla.

La doctora Fedelman y el Conde de Kalentine, jefes del espionaje alemán en Italia, necesitaban al marino español para usar sus conocimiento del Mediterráneo en el abastecimiento de los submarinos. Sin embargo, los días pasan y la espía termina por enamorarse ciegamente del capitán español. Toni, el piloto del "Mare Nostrum" procura convencer a su amo de que regrese a su país, pero no lo consigue. El "Mare Nostrum" sale para Barcelona sin su capitán.

Toni informa a Doña Cinta que Ulysses se quedó en Nápoles y Esteban se va a Italia en busca de su padre.

Ulysses, seducido por la belleza de la espía alemana, se hace a la mar y acaba por verse obligado a llenar de gasolina los tanques de un submarino alemán. Al regresar de este viaje anónimo se entera de que Italia va a la guerra y de que Freya y sus compañeros han desaparecido. Le dicen también que su hijo estuvo a buscarle y que regresó a Barcelona. Temiendo por la vida de su hijo, dado que nadie mejor que él sabía la inseguridad de un viaje por mar en esos momentos, sale para Marsella. Esa misma noche Ulysses visitó la cabina del radiotelegrafista. A los pocos momentos el radio funcionó y llegó un mensaje pidiendo auxilio. El barco en que su hijo viajaba había sido atacado y echado a pique por un submarino. Loco de desesperación por la pérdida de su hijo, de la que se reconoce culpable, Ulysses llega a Marsella, donde encuentra a Freya, quien temiendo por su vida le ruega que la salve, pues los franceses, advertidos de la presencia de la espía no tardarán en ello, pero la visión de su hijo muerto se lo impide. Freya es arrestada y fusilada por los franceses. Ulysses puso su barco a la disposición del gobierno francés y en su primer viaje fué sorprendido por un submarino. Se libra la batalla y todos fueron al fondo del mar. Ulysses semiinconsciente, vió a Amphitrita salir de las olas y exclamó: "¡Freya-Anphitritra!" Y sintió como si la diosa lo acogiera en su seno y lo llevara al fondo del mar, como había llevado a todos los Ferraguts.

PAGINA CINEMATOGRAFICA

A CARGO DE

M. L. DE LINARES

DE LA PARAMOUNT

James Cruze, conocido director cinematográfico, al impresionar "Old Ironsides", tuvo que cambiar sus célebres medias por unos "overalls". El lugar donde se impresionaron las escenas así lo exigía. El argumento de Old Isonsides" está basado en las luchas de la fragata "Constitution" contra los piratas tripolitanos.

Completamente repuesta de las heridas que recibió al caer de un caballo, la célebre actriz Bebé Daniels, acaba de salir de Nueva York en compañía de su madre en dirección a Hollywood, en donde filmará 'Amores de colegiala" en el estudio Lasky.

Julián Johnson redactor deportivo de "Los Angeles Times", inspeccionará la impresión de la próxima película de Richard Dix para la Paramount, "The Quarterback" Alyce Mills, protagonista en "Dígalo otra vez", obra del mismo actor, llegará en breve a Hollywood después de un corto descanso al lado de su familia en Pittsburg, para tomar parte en "The Quarterback".

Se espera que dentro de muy pocos días Frank Lloyd productor asociado de la Paramount, y E. Lloyd Sheldon, bajo cuya atención impresionará su próxima película para la conocida empresa, darán a conocer el título de la primera obra que van a impresionar bajo el nuevo contrato.

EN BREVE SE COMENZARA A IMPRESIONAR "THE ROUG RIDERS"

Según declaraciones de Jesse L. Lasky, vicepresidente de Famous Players Lasky Corporation y director general de la producción de la Paramount, muy en breve se comenzará a filmar "The Rough Riders", cuyo argumento está basado en las actividades de la vida de Roosevelt y muy especialmente en lo que concierne a la actuación del célebre regimiento de caballería del mismo nombre que actuó en la guerra hispano-americana bajo el mando del entonces coronel Teodore Rosevelt. Según Mr. Lasky, se espera que esta película sea única en su género, habiendo tenido que hacer una gran campaña de publicidad por todo el país para poder conseguir el actor que fuese capaz de caracterizar con propiedad al célebre ex-presidente americano.

Ha llegado a Hollywood el conocido director cinematográfico Earle Kenton, productor de "Reclutas a retaguardia," en cuya película aparecen como protagonistas los conocidos actores Wallace Beery y Raymond Hatton, con objeto de dirigir a los "inseparables" en su próxima producción "Ahora estamos en la marina".

REX INGRAM Y BLASCO IBAÑEZ

Rex Ingram y Blasco Ibáñez son íntimos amigos y se admiran mutuamente. El primero es el director de "Los Cuatro Jinetes" y de "Mare Nostrum", dos obras de Blasco Ibáñez.

Se conocieron en Francia hace unos años y sus relaciones se estrecharon cuando se filmaron "Los Cuatro Jinetes."

Cuando se decidió adaptar "Mare Nostrum" al cinema, Rex Ingram eligió la Costa Azul francesa para fotografiar varias de las escenas de esta emocionante obra y estableció el estudio en Niza, y el autor español visitaba muy a menudo el estudio durante la filmación de su obra.

Blasco Ibáñez considera "Mare Nostrum" como la mejor novela que ha escrito, Ingram fué uno de los primeros que la leyó y felicitó a su autor por su trabajo. El gran director no podía en otra época hacer la adaptación cinematográfica por estar ocupado en otras películas y Blasco Ibáñez no quiso vender sus derechos cinematográficos a nadie hasta que Ingram pudiera producirla.

Como lo prueba la carta que se reproduce en esta página, el autor de "Mare Nostrum" está altamente satisfecho con la adaptación cinematográfica que ha dirigido su amigo Rex Ingram bajo todos puntos de vista y no deja de alabar a sus intérpretes principales Alice Terry y Antonio Moreno.

En todos los países de habla española "Mare Nostrum" con toda seguridad será un éxito artístico y comercial.

El título sólo es un gran reclamo. Rex Ingram es conocido y considerado como un director de notabilidad. Blasco Ibáñez, como el libro, es español y su nombre es popular en todos los países donde se habla su idioma. Antonio Moreno también es español y uno de los actores de fama mundial lo mismo se puede decir de Alice Terry, uno de las mujeres mas hermosas del mundo y artista de talento, protagonista de los mayores éxitos del cinema.

Querido amigo Ingram:

Mi esposa y yo hemos experimentado tan honda impresión viendo el film que ha hecho usted de mi novela "Mare Nostrum", que necesitamos manifestarle nuestro entusiasmo.

Yo, especialmente, le doy las gracias por el modo magistral con que ha sabido interpretar mi novela. Tal vez de todas las novelas que llevo escritas "Mare Nostrum" es la preferida, y por lo mismo solo a un gran artista como usted podía darla para que la trasladase al cinema, sin sentir dudas sobre el acierto con que interpretaría mi obra.

La adaptación, la dirección de las escenas, los artistas, el decorado, la parte fotográfica, todo es excelente.

Tengo la certeza de que "Mare Nostrum" marcará un gran avance en la historia de la cinematografía, y es para mí, enorme satisfacción, que mi nombre vaya unido a tan magnífico progreso. Alice Terry es una artista maravillosa, una Freya tal como yo la imaginé al escribir el libro. Mi compatriota Antonio Moreno encarna a la perfección el tipo del marino Ferragut, lo que no me sorprende pues es actor de gran talento y muy estudioso.

Me doy cuenta de que "Mare Nostrum" ha sido muy difícil de realizar cinematográficamente conozco muchas de las enormes dificultades que ha tenido usted que vencer, pero el soberbio resultado obtenido proclama su genio de gran artista.

Afectuosos saludos de su amigo

Vicente Blasco Ibáñez.

FILMGRAMS

El señor Paul Fosse, director de la orquesta del Gaumont Palace de París, el mayor y más suntuoso de la capital francesa y uno de los que la Gaumont Metro Goldwin posee en Francia, acaba de pasar unos días en nuestras oficinas de Nueva York. El señor Fosse, que salió el sábado 28 de Agosto a bordo del Majestic con rumbo a París es además director musical de los teatros adquiridos por la Metro Goldwin Mayer en Francia y durante sus estancia en Nueva York se ha entrevistado frecuentemente con el señor Ernest Luz, director musical de la empresa en Nueva York, cambiando impresiones acerca de las adaptaciones y arreglos musicales usados en este país. El señor Fosse ha visitado además las principales casas publicadoras de música con el objeto de incorporar a su repertorio los últimos éxitos musicales de este país. Muy satisfecho de su estancia en la gran ciudad americana el señor Fosse ha declarado que las impresiones que lleva de la presentación de los grandes espectáculos cinematográficos son gratos e inmejorables proponiéndose adaptar el sistema a las necesidades de los teatros que bajo su dirección ocupan lugar prominente entre los mejores de Francia. La orquesta del Gaumont Palace de París está considerada como la mejor ocupando en la capital francesa un lugar equivalente al que la famosa orquesta del Capitolio ocupa en Nueva York.

Hace unos días salió para la capital de la República Argentina el señor Jorge Forman, llevando la misión de establecer en Buenos Aires una sucursal de la Metro Goldwin Mayer.

La Metro Goldwin Mayer acaba de adquirir un nuevo teatro en Broadway, el "Central", y su inauguración se ha efectuado con el estreno de "La Adúltera" (The Scarlet Letter), una superproducción interpretada por la incomparable Lillianm Gish que, según los críticos, ha hecho de esta obra una de sus más grandes creaciones. La bella actriz ha sido secundada por el actor sueco Lars Hanson quien hizo su debut en América con ésta película.

ANDRE ANI, CREADOR DE MODAS, FIRMA UN NUEVO CONTRATO CON LA M.-G.-M.

Clemente Andre Ani, joven creador de modas, acaba de firmar un nuevo contrato con la Metro Goldwin Mayer, después de haber producido magníficos modelos para las estrellas de dicha compañía, por espacio de un año y medio.

Andre Ani, regresó a los estudios de Culver City recientemente después de haber permanecido en Nueva York varios semanas, y trajo nuevas impresiones para sus próximas creaciones. Entre las películas que han exhibido sus modelos se cuentan las más recientes producciones de la Metro Goldwin Mayer, tales como, "La tierra de Todos", "Annie Laurie", "La locura del Baile' y "A Little Joruney" (Una pequeña jornada".

TIRANIA DE LA VIRTUD

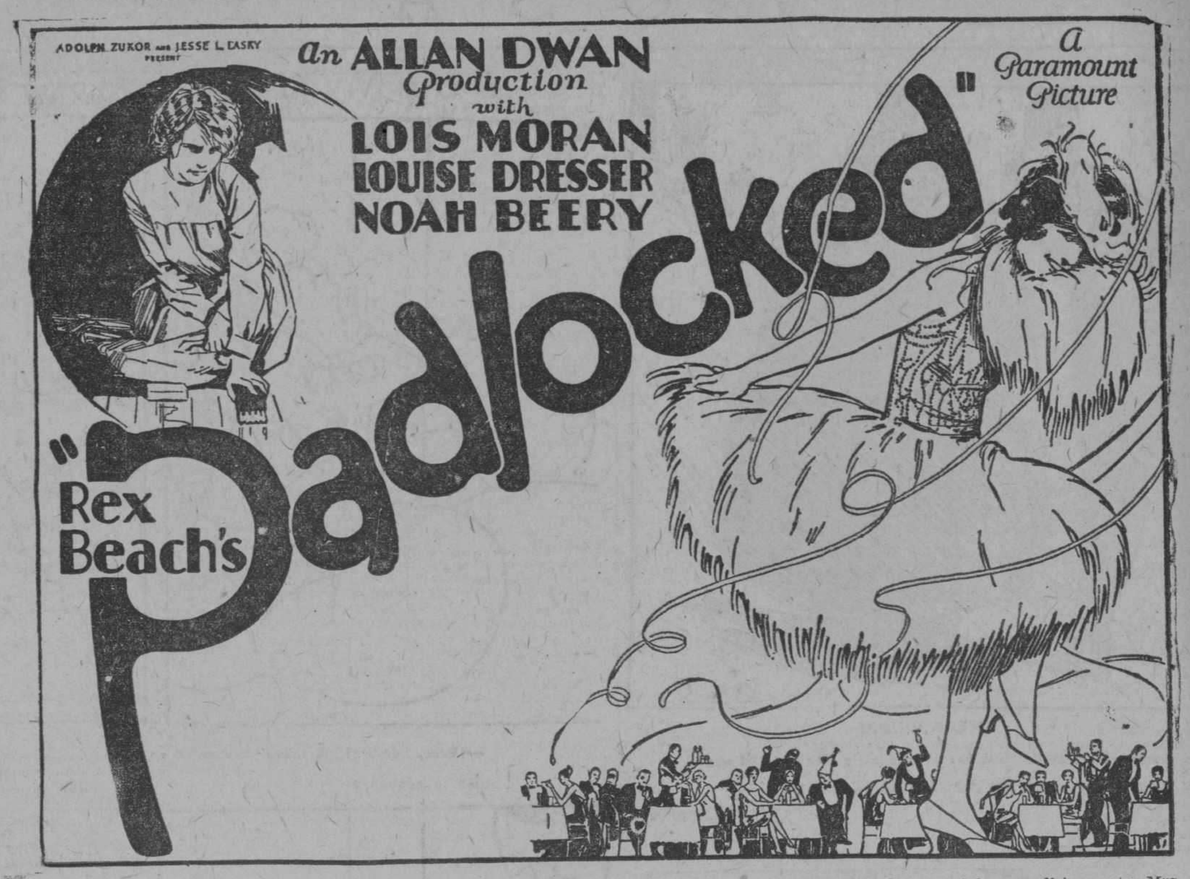

ARGUMENTO

Edith Gilbert es la bella e interesante hija de Henry Gilbert, opulento al igual que severo y fanático "reformista" a quien ayuda en su labor la astuta e intrigante solterona Belle Galloway. Como consecuencia del carácter intransigente y criterio estrecho del señor Gilbert su esposa muere trágicamente, y una vez faltando esta en el hogar su hija Edith huye de él con el fin de probar fortuna en Broadway.

Por mediación de su compañera de cuarto en una casa de huéspedes donde son los ocupantes en su mayoría artistas, Edith obtiene una plaza como bailarina en un cabaret al que concurre la mejor sociedad; y allí conoce a Monte Herman millonario, y hombre de gran mundo por añadidura, al mismo tiempo que Norman Van Pelt, se enamora perdidamente de ella.

A ruegos de Herman, Mrs. Alcott, una mujer de extensas relaciones entre la aristocracia, no obstante su pasado algo dudoso, se constituye en protectora de Edith avisando bajo cuerda a Van Pelt que "está cazando en terreno vedado". A pesar de que Edith trata de desvanecer las infundadas sospechas que Mr. Alcott ha sembrado en el ánimo de su amigo, este desengañado embarca para Europa tratando así de olvidarla.

De regreso en su casa Henry Gilbert, casado ya con Belle Galloway, se entera que su hija Edith baila en un cabaret, y acompañado de su esposa va a New York para persuadirla de que regrese a su casa. Edith se niega rotundamente a acceder a los deseos de su padre que enfurecido la recluye en un reformatorio. Después de algún tiempo de estancia allí, cruelmente oprimida tanto mental como físicamente, Mrs. Alcott a instancias de Herman logra sacarla bajo su custodia.

En el interin Gilbert ha podido ya apreciar que su mujer no es otra cosa que una farsante e hipócrita, y decide separarse de ella mediante el pago de una suma convenida.

Reconociendo el padre de Edith sus últimos años de vida haciéndole olvidar el pasado reparando así su falta; la lleva pues de viaje, y aquí termina la historia con la llegada de Van Pelt, y la reconciliación de los dos jóvenes.

DIMELO OTRA VEZ

REPARTO

Guillermo Howard: Richard Dix; Princesa Elena: Alyce Mills; Príncipe Otón: Chester Conklin; Un pugilista: "Gunboat" Smith; Barón Ertig: Bernard Randall; Conde Tanza: Paul Porcasi; Margarita: Ida Waterman; Primer Ministro: William Ricciardi.

ARGUMENTO

Espezona es un pequeño estado imaginario el cual, durante la guerra, gracias a la benignidad de su clima y a la pureza de su cielo, sirvió de lugar de convalecencia y descanso a los soldados de los ejércitos aliados. Las exigencias de la guerra convirtieron el palacio de la reina en hospital de sangre, en el cual se curaban gran número de heridos. Entre estos se encontraban dos jóvenes norteamericanos, Guillermo Howard el uno, y un ex-pugilista, apodado el **Cañón**, el otro. Este había sido compañero inseparable de aquel desde que ambos pusieron los pies en tierra francesa. Guillermo, cubierta la cara de vendas, se enamora de su linda enfermera, quien resulta ser la Princesa Elena. Más con la firma del armisticio, los amores del joven soldado americano y de la hermosa princesita de Espezonia terminan bruscamente con la partida de aquel para América. Guillermo Howard parte del hospitalario país, donde deja un pedazo de su corazón, sin tener la más leve sospecha de que la linda enfermera que le cuidó tan abnegadamente durante su larga permanencia en el hospital fuese la Princesa de Espezonia.

Pasa un año sin que Guillermo pueda alejar de su mente el recuerdo de la bella enfermera. Impaciente por volver a contemplarla y adorarla, Guillermo parte para Europa con la esperanza de encontrar en Espezonia a la dulce mujer de sus ensueños. En el vapor que conduce a Guillermo a Europa viajan también, por una mera y afortunada coincidencia, dos distinguidos personajes de la corte de Espezonia, el Conde Tanza y el Barón Ertig, quienes vuelven a su patria llevando consigo al presunto Príncipe Otón heredero del trono de Espezonia, quien veinte años antes huyó escandalosamente de su país con una hermosa aldeana, durante los cuales se había dedicado en los Estados Unidos a la provechosa y poco principesca fabricación de chorizos y embutidos. El supuesto Príncipe Otón, a quien el Conde Tanza y el Barón Ertig colman de agasajos y atenciones, cual corresponde a quien va a ocupar dentro de poco el trono de un reino europeo, algo gastado por el uso, va muy contento hasta que descubre, repasando las páginas de la accidentada historia de Espezonia, que sus ilustres antepasados, desde Otón I a Otón IV murieron a manos de anarquistas terroristas y otros listas el mismo día de sus respectivas coronaciones. Con estos espeluznantes antecedentes, no es extraño que al que tenía que llevar el nombre de Otón V no le llegase la camisa al cuerpo de puro miedo, como vulgarmente se dice.

Por otra rara casualidad, Guillermo descubre, a las pocas horas de haber salido el buque de Nueva York que el camarero que le ha tocado en suerte es nada menos que su buen amigo y compañero el ex-pugilista **Cañón**, a quien conocimos en el hospital de Espezonia durante los días de la guerra. La alegría de los dos amigos, al encontrarse nuevamente juntos, no es para descrita. Su primer recuerdo, como es natural, es para la enfermera de Espezonia. Mientras los dos jóvenes se cuentan sus cuitas pasadas, la puerta del camarote se abre violentamente y por ella aparece el desventurado Otón V, huyendo pavorosamente de la persecución de los dos nobles espezonianos, quienes, quieras que no, pretenden obligarle a aceptar el nombramiento de rey aunque lo maten como a sus antecesores. Guillermo y el **Cañón** calman los temores de Otón y despiden del camarote a los dos intrusos. Al llegar el buque al puerto principal de Espezonia nuestros amigos se enteran de que la entrada en el país les está vedada terminantemente a los extranjeros, mas Guillermo y el pugilista consiguen desembarcar fácilmente disfrazados de guardias de corps de Otón V. El día de la coronación de éste, los dos jóvenes cumplen su cometido dignamente sentados a la diestra y siniestra del monarca en la carroza que lo conduce al Palacio. Inesperadamente, suena , horrísona la explosión de una bomba, y Otón, que no estaba dispuesto a morir **gloriosamente** como los demás Otones de Espezonia, salta de la carroza y corre a esconderse en una taberna de mala fama. Creyendo muerto a su rey, y no habiendo de quien echar mano para substituirlo, el pueblo aclama a Guillermo su soberano quien sin darse apenas cuenta de ello, pues desconoce absolutamente el idioma del país, se encuentra casado con la Princesa de Espezonia. En el entretanto, Otón V, instigado por un grupo de descontentos y por unos cuantos litros de cerveza, se dirige al frente de un grupo que se dirige tumultuosamente al palacio del rey impostor para reclamarle el trono. Guillermo y el **Cañón** defienden a la Princesa y se defienden a sí mismos a puñetazos hasta que logran salvarse del furor popular. Cuando lo han conseguido, Guillermo y la Princesa se reconocen...

—Te amo, soldadito mío—le dice ella.

Guillermo se acerca la mano a la oreja como quien no ha oído y le dice:

—Dímelo otra vez, princesita adorada.

Guillermo y Elena parten para América dejando a los espezonianos entregados al plácido deporte de cazar a sus Otones por las calles de Espezonia.

ERNEST TORRENCE ES ESPECIALISTA EN CORTES DE PELO

Ernest Torrence, en su carácter de protagonista en la nueva producción de la Paramount, "Mantrap", aparece en la pantalla con un nuevo estilo de peinado. Durante el último año, para caracterizar distintos papeles en las obras que impresionó tuvo que cortar su cabello de cinco maneras. Por ejemplo:

En "Los Jinetes del Correo" usó barba y el cabello aplastado, estilo Champiñón.

En "La Dama de Haren", caracterizando un anciano árabe, su pelo era largo y descuidado. al igual que la barba profusa y luenga.

De nuevo en "La Diosa Ciega", su cara aparece rasurada y el peinado está a la moda del día.

En "La Plegaria del Amor", Mr. Torrence aparece con raya al medio, estilo muy en voga hace unos 20 años entre los cerveceros que presumían de hombres de su época carácter que representa el célebre actor.

En "Mantrap" de nuevo aparece con cabello largo y descuidado. Esto es: descuidado hasta que entra en una barbería y hace que lo acicalen al mismo tiempo que la linda Clara Bow le recorta las uñas.

"Mantrap" ha sido dirigida por Víctor Fleming habiendo sido adaptada a la pantalla de una novela de Sinclair Lewis. Percy Marmont también integra el reparto.

A ESTE CABALLERO PARECE QUE NO LE GUSTAN LAS RUBIAS

Bien parece que a este caballero no le gustan las rubias. Su nombre es Raymond Griffith y acaba de escoger a Dorothy Sebastian, una linda morena de ojos como la noche, para que caracterice el papel de protagonista femenina en "Se Sorprenderá", la nueva comedia del célebre actor cómico. Earle Williams y Edward Martindel también caracterizan papeles de importancia en esta película, adaptada a la pantalla por Jules Furthmn y producida bajo la inmediata atención de B. P. Schulberg, productor asociado de la Paramount.

M.E.C.D. 2016

Crónica Católica

SOLEMNE NOVENARIO EN SUFRAGIO DE LAS BENDITAS ALMAS DEL PURGATORIO EN EL TEMPLO DEL CORAZON DE JESUS

Instalada la Compañía de Jesús en la Habana el año 1853, después de puesto en marcha el Colegio de Belén, consagraron todos sus esfuerzos a restaurar la vida religiosa en el templo anexo al mismo.

Dos pobrecitas almas merecieron su preferente atención. El alma enferma por el pecado mortal. Y el alma de los fieles difuntos.

Para auxiliarles a sanar o resucitar a la primera alma, fundaron la Archicofradía del Purísimo Corazón de María, cuya misión, es rogar por la conversión de los pecadores.

Para salvar a la segunda de las voraces llamas del Purgatorio, fundaron así mismo, la Archicofradía de la Asunción en sufragio de las benditas almas del Purgatorio, la cual celebra el primer lunes de mes, Comunión, Misa cantada, plática y responso. Los cultos no se suspenden, aunque las Sagradas Rúbricas, no permitan oficio de difuntos, celebrándose conforme a las rúbricas del día.

En agosto, estos sufragios, son reemplazados por la fiesta anual a Titular, Nuestra Señora de la Asunción".

En el mes de noviembre, consagrado a las benditas almas del Purgatorio, se celebra un solemne novenario, consagrándose además todos los lunes del mes al culto de las benditas almas del Purgatorio.

El novenario dió comienzo el **"Día de la Conmemoración de los Fieles Difuntos"**

A las 7 a. m. tuvo lugar la Misa de Comunión general. Fué celebrada por el Director R. P. Ramón Díaz, S. J., asistido del cofrade señor Gabriel Blanco Doval.

Fué armonizada con piadosos motetes por el coro del templo, acompañado al órgano por el maestro señor Toribio Azpiazu.

Numerosísima fué la concurrencia al banquete eucarístico.

La Misa de comunión concluyó a las 8 y 20 a. m., o sea muy cerca de hora y media.

A la Misa de Comunión general, siguió el rezo de la novena por el Hermano Celestino Durante, S. J.

A las ocho y media, dió comienzo la Misa solemne de requiem. Ofició de Preste, el R. P. Ramón Díaz, S. P., asistido de los Padres Rafael González y José Manuel Corrales.

Fungió de Maestro de Ceremonias el Hermano Celestino Durantez, S. J., ayudado de los acólitos Armando Fernández y Antonio Nogués.

Concluída la Misa pronunció grandilocuente sermón el R. P. Joaquín Santillana, S. J.

Después de la Misa solemne Responso.

La parte musical fué interpretada por nutrido coro de voces, bajo la dirección del maestro señor Toribio Azpiazu.

Asistió gran concurso de fieles.

El templo severamente enlutado. En la nave central se elevaba artístico catafalco.

El novenario concluyó el día 1o. Sus cultos en los siguientes días fueron: rezo de la novena, Comunión general, Misa cantada, plática y responso, conforme a las Rúbricas.

Las pláticas fueron pronunciadas por el Director R. P. Ramón Díaz, S. J.

Versaron las pláticas, sobre la existencia del Purgatorio, penas que en el mismo se sufren, agradecimiento de las benditas almas del Purgatorio, etc.

Tres de los días del novenario, fueron consagrados a rogar de una manera especialísima por el eterno descanso de las víctimas del ciclón.

El Director el primero de los tres días, alabó la obra de la organización del socorro a los damnificados vivos, exhortando a contribuir a ella. "Pero también es necesario acudir en auxilio del alma de los muertos por el terrible meteoro, porque no sabemos si el alma de esos hermanos nuestros habrán sido bastante puras para ser admitidas en la sociedad de los santos, o se verán obligadas a permanecer algún tiempo todavía en el seno de las llamas reparadoras. ¡Cuán seguros quisiéramos estar de que nuestros muertos queridos están en el cielo! Pero, ¡ay! no lo sabemos, y por eso debemos violentar el corazón de Dios por medio de nuestras oraciones y de nuestros sacrificios para que se apiade del alma de los que hemos amado. Guardemos con fidelidad y hasta el último instante de nuestra existencia su recuerdo. ¿Hay nada más bello ni más digno de un gran corazón que la fidelidad en la muerte? ¿Hay mayor consuelo que pensar que a causa de nuestras pobres oraciones y de nuestros escasos sacrificios sufre menos el alma del ser querido y va acercándose para ella la hora de su rescate?

¿Qué alegría también para esos muertos saber que no los olvidamos!

Acudamos, pues, con nuestras oraciones, sacrificios y buenas obras en socorro de los finados.

Las obras reparadoras por excelencia, son la Misa y la Sagrada Comunión, porque en ellas, Cristo Señor Nuestro, se ofrece al Eterno Padre, por nuestra salvación."

Reciba la Archicofradía de la Asunción, en sufragio de las benditas almas del Purgatorio, nuestra gratitud por su inmensa caridad para con las benditas almas del Purgatorio.

No se olviden que todos los lunes del presente mes, a las ocho de la mañana, Comunión general, Misa cantada de requiem, plática y responso.

SECCION ADORADORA NOCTURNA DE LA HABANA

En la noche del 10 al 11 del actual, celebró la Vigilia correspondiente al presente mes, el Segundo Turno de la Sección Adoradora Nocturna de la Habana, en el templo del Espíritu Santo.

La Vigilia fué aplicada por el eterno descanso de la señora esposa del Jefe del Turno señor Fernando Guerrero, en el primer aniversario de su muerte.

La Vigilia dió comienzo a las diez de la noche del día 10 y concluyó a las seis de la mañana del día 11.

Presidió la Junta y expuso el Santísimo Sacramento, el Capellán del Turno, R. P. Celestino Rivero.

Celebró la misa y distribuyó la Sagrada Comunión, el R. P. Fray Jesús Alejandre, O. F. M.

El Presidente General, Hermano José Elías Entralgo, declaró esta Vigilia como especial de Turno, a fin de que pudieran asistir los adoradores de otros turnos, a las primeras horas de vela, para unir sus oraciones a las del Hermano Fernando Guerrero, por el eterno descanso de su amada esposa.

En esta Vigilia tuvimos el placer de saludar al Hermano Ortega, a su regreso de la peregrinación a Tierra Santa y Roma.

Obsequió a sus Hermanos con preciosísimos recordatorios de ese religioso viaje.

También saludamos al Hermano José Roig, que en anteriores vigilias no había podido asistir por motivos de salud. Hoy, gozando de ésta en toda su plenitud, vuelve el fervoroso adorador a reanudar sus guardias ante Jesús Sacramentado.

Vimos también al Hermano Catalino Prieto, muy mejorado de salud.

Que el Señor se la otorgue completa, son nuestros deseos.

Una felicitación para el Hermano señor Francisco R. Somoza, por su cristiano proceder. Hace unos días que falleció su hermana política la señorita María Luisa Bago y Montes. Sabido es que la señora moda, que en todo se entromete, tiene dispuesto que según el parentesco que nos una al muerto, así se debe observar un retiro en casa, sin salir ni aun al templo a rogar por el finado. Como tiene dispuesto no celebrar funerales antes del mes del fallecimiento.

¡Pobre alma si estás sufriendo en el Purgatorio!, no te aliviarán ese retiro ni ese aplazamiento de sufragios.

¡Cuánto mejor sería que ese retiro se empleará en oír la Santa Misa, en orar por el muerto y en su nombre ejercitarse en obras de misericordia?

Como provechosísimo sería para el muerto no hacerle esperar un mes por los sufragios de honras, que puede por ellos estar esperando para dejar satisfecha la Justicia Divina y volar al cielo.

Nuestro Hermano en la Adoración Nocturna, concurrió a orar por el eterno descanso de su pariente del alma, por quien la Vigilia se aplicaba, dejando a un lado esas modas anticristianas, y procediendo como buen soldado de Cristo.

Al señor Jefe de Turno, Hermano Fernando Guerrero, le reiteramos nuestro profundo pésame, por que las separaciones de la muerte son dolorosísimas. Nuestro pobre corazón sufre horriblemente no viendo a la persona amada y no pudiendo conversar con ella; pero para el cristiano todo amor que en este mundo se extingue es, como dijo el poeta, prenda de la existencia de otro mundo mejor. Transcurridos algunos años de separación, volveremos a encontrar en el cielo a las personas que nos abandonaron, y nuestro cariño en la tierra no habrá sido más que un preludio imperfecto del que ha de llegarnos en la eternidad.

"Una vez llegadas a su término, es decir, a Dios,—dice el P. Lacordaire—las almas se ven así mismas y ven todas las cosas en Dios, como aquí en la Tierra, aunque de un modo imperfecto, vemos el Universo en la luz del Sol".

Consuele esta esperanza cristiana.

CULTO CATOLICO PARA HOY

El Jubileo Circular en el templo del Corazón de Jesús.

Se encarece la asistencia a los Celadores y socios del Apostolado de la Oración a la procesión del Circular.

En San Francisco, solemne función a Santa Isabel, Reina de Hungría.

En el Carmen la función mensual de la Venerable Orden Tercera.

En Monserrate el solemne novenario a Nuestra Señora de los Desamparados.

En San Nicolás, a San Lázaro.

En Jesús María y José, a la Caridad.

En el Pilar a la Sagrada Familia.

En Jesús del Monte al Corazón de Jesús por el Apostolado de la Oración.

En los Pasionistas celebra los cultos mensuales, la Congregación Mariana de Nuestra Señora de los Dolores y San Gabriel de la Dolorosa.

En la Parroquia del Vedado, la función mensual de la Cofradía del Dulce Nombre de Jesús.

CULTO CATOLICO PARA MAÑANA

El Jubileo Circular en los Carmelitas del Vedado.

En el templo del Corazón de Jesús, Comunión, Misa, plática y responso en sufragio de las benditas almas del Purgatorio, a las 8 a. m.

En el templo del Santo Angel, Vigilia en honor a San Cristóbal, Titular del Primer Turno.

EN HONOR A SAN CRISTOBAL, PATRONO DE LA HABANA

Solemne función de Pontifice en la Santa Metropolitana Iglesia Catedral de la Habana, en honor a San Cristóbal, a las 9 de la mañana del martes 16.

Pronunciará el Panegírico el Canonigo Penitenciario Monseñor Santiago G. Amigó.

Un Católico.

DIA 14 DE NOVIEMBRE

Este mes está consagrado a las Animas del Purgatorio.

Jubileo Circular. Su Divina Majestad está manifiesto en la iglesia del Sagrado Corazón (Reina).

La semana próxima estará el Circular en la iglesia de los Carmelitas. (Vedado).

El Patrocinio de Nuestra Señora. Nuestra Señora de los Desamparados. Santos Lorenzo, confesor; Josafat, obispo; Serapio, mercenario; Clementino y Filomeno, mártires; Santa Veneranda, virgen y mártir.

Entre cuantas festividades celebra nuestra madre la Iglesia, siempre solícita en proponer a sus hijos objetos de edificación y de consuelo, apenas hay una que llene tan completamente estas intenciones como la presente festividad del Patrocinio de María. En esta festividad se hace gloriosa mención de todas las prerrogativas y grandezas de María, de sus virtudes sublimes y de sus gracias, porque de estas nace la protección que dispensa a los hombres, y en ellas descansa la esperanza que tienen éstos de conseguir por su medio beneficios. Así, pues, celebrar el Patrocinio de María, es celebrar el inmenso poder que Dios le ha dado a esta soberana Reina sobre todas las criaturas visibles e invisibles. No hay en María Santísima virtud, gracia, don, prenda carísima, que no se celebre en esta festividad.

GUANTANAMERAS

NATALIA GENTIL

He aquí una embajadora de la gracia.

Una artista cómica en pleno esplendor.

Tiene un temperamento que es como una red de cuerdas sensibles, por donde pasan vibrando, las notas encantadoras de la comedia de la vida.

Princesa de la escena, en su género, loada por el fragor del aplauso y festejada por la admiración de los públicos.

Posee en grado superlativo, la ciencia maravillosa, como mujer es esplendente.

En su cuerpo de helénica gentileza, está encarnado el tipo femenino de la mujer.

Hay quien la juzga más identificada con la eterna comedia humana, de la que es una gentil intérprete.

Su espíritu ductil sabe sentir las palpitaciones de la realidad cómica, en la escuela de la risa.

Pero hay pocos seguramente que sepan aquilatar la sensibilidad de las fibras de su alma.

Para mí es un temperamento admirablemente definido.

A través de los trajes caprichosos y de los afeites, la actriz se adivina en plena primavera, de alma soñadora y franca, abierta a los nobles sentimientos de ls múltiples manifestaciones de la humana personalidad.

Su fisonomía física como la moral, es extraordinariamente simpática, sugestiva y adorable.

En su risa retoza la gracia picaresca y en su soberana mirada, al entreabrir los párpados, chispea la travesura de su juventud triunfal.

Por esos atributos que adornan a la mujer y a la actriz, resulta una entidad artística completa, porque ambas personalidades son dos notas que vibran al unísono en una armonía deliciosa, incomparable y divina.....

NOCHES DE FAUSTO

Un éxito más.

Definitivo y soberano.

En las obras llevadas a escena anoche por la Compañía Gentil Arcos, todos los artistas que en ellas tomaron parte salieron victoriosos.

Muy especialmente en "Los Floretes", juguete cómico de Diógenes Ferrán.

Natalia Gentil y María Arcos, como siempre, admirables.

Don Paco Martínez, el veterano actor, como en sus mejores tiempos, y su hijo el inimitable Pepito Martínez Grifell, un Rey de la escena, ya tiene una personalidad completa.

Pepito Valle, Alfonso Martínez muy en caja.

En el gran acto Arco Iris, lucieron sus facultades, Natalia Gentil, la salerosa María Arcos, tan dulce y apasionada.

Pepito Martínez, el eminente primer actor, la pareja R. Dorado Heribel. En el Charleston conjunto, por la Gentil y la Arcos y los dos Pepitos, admirables estuvieron todos, siendo premiados con grandes ovaciones.

Pronto grandes sorpresas por la Compañía.

SAN CARLOS BORROMEO

La festividad onomástica del día.

Con ese motivo celebran su santo, la joven y hermosa dama, Carlota Dabadié de Mellado.

La culta profesora de Instrucción Pública, Carlota Benech Cade, amiga estimadísima.

El muy estimado compañero en la prensa, Carlos F. Perera.

Carlos Manuel Giraudi, Administrador competentísimo de "El Popular Cubano".

Carlos Bonech Sánchez, Carlos Treemé, Carlos Jané y de las Cuevas, Carlos Sánchez, Carlos Mariño Romeu.

Felicidades para todos.

ENFERMA

Desde hace varios días guarda cama, molestada por pertinaces fiebres palúdicas, la hermosa y atractiva señorita Carmela Grumany Garces, flor de juventud, espléndida y adorable.

Hacemos fervientes votos por su pronto restablecimiento.

TAMBIEN ENFERMO

Con iguales fiebres, se encuentra el joven y muy estimado amigo Jaime Soler y Figueredo.

Que cuanto antes le veamos completamente restablecido, son nuestros deseos.

PARA LA HABANA

Donde reside, ha partido un compañero en la prensa y un amigo muy estimado.

Marcelino W. Dorado y Gouraige.

Vuelve a la Capital gozoso y placentero, a disfrutar de las delicias de la vida amplia, magnífica y multiple.

Desde estas líneas, el compañero y amigo tiene en su saludo de despedida, los mejores afectos y deseos por su felicidad no interrumpida y por su salud inquebrantable.

DE REGRESO

De su finca de Sempré, ha retornado a la ciudad, la respetable y bondadosa matrona, doña Dolores Morlete de Salcines, acompañada de sus hijas, las bellísimas señoritas Flora e Isolina, dos encantadoras princesas de la espiritualidad mas refinada.

Reciban nuestra mas cordial bienvenida.

NOMBRAMIENTO

La Dirección del viejo paladin de la libertad, "El Cubano Libre", acaba de nombrar en esta ciudad Corresponsal ,a nuestro estimado amigo, el joven señor Ricardo Marcos Domínguez.

Llegue hasta él nuestra felicitación cordialísima.

Noviembre 4.

Manolo Reyna.

De San Luis, (Pinar del Río)

Noviembre 10.

PROCLAMACION DE CANDIDATOS

Hoy ha terminado su labor escrutadora la Junta Municipal Electoral de este Término, proclamando los siguientes candidatos que han resultado electos por un periodo de cuatro años.

Para Alcalde Municipal señor Diego Rodríguez y Díaz.

Para Concejales del Ayuntamiento: conservadores: señores Conrado García Trujillo; Antonio María Ordaz Aguilar; Emigdio Cabrera Pérez, Luis Hernández, Elías Marimón Torres, Luis Velis, Anacleto Fernández Peguero y liberales señores: Pio Escobar Núñez, Alejandro Mora García, Roberto Méndez Alfonso, Francisco Padrón Vera, Gustavo Padrón Rodríguez, José Angel Martínez, Ildefonso Mora García, Daniel Rodríguez Ménendez.

Para Miembros Propietarios de la Junta de Educación: Conservadores, señores Manuel Iglesias Fernández, Bonifacio Rodríguez Valdés, Ramón Cabrera Pérez y Liberales, señores Faustino Cortina Pérez, Justo González, Alfonso Medero Delgado y Antonio María Vald-s e Iglesias.

Reciban los proclamados nuestra felicitación a nombre de DIARIO DE LA MARINA.

NOTA DE DUELO

Ayer recibió cristiana sepultura en la Necrópolis de este Municipio, el cadáver de nuestro inolvidable compañero señor Hipólito García Pozo.

Un nutrido cortejo en que figuraban muchos familiares y amigos del extinto, marchó tras el ferétro que guardaba los restos del que fué nuestro querido amigo.

Ex-maestro de Instrucción Pública, dedicó su vida toda a la enseñanza de la niñez y a otras diversas actividades de la vida pública.

Descanse en paz el que durante muchos años fué nuestro amigo y compañero y reciban su señor padre, esposa e hijas, nuestra más sentida expresión de condolencia.

EL DIA DE HABER DE LOS EMPLEADOS DE LA JUNTA Y LOS MAESTROS DE ESTE DISTRITO.

En la tablilla de anuncios de la Secretaría de la Junta de Educación de este Distrito, hemos tomado nota de la primer lista de donantes de un día de haber con que contribuyen los Empleados de la Junta de Educación y Maestros de este Distrito y cuya cantidad de **Ciento Treinta y Tres Pesos Cuarenta y Nueve Centavos,** se ha remitido al señor Superintendente Provincial de Escuelas.

En dicha lista figuran con las siguientes cantidades las personas que a continuación se relacionan:

Leonardo Mármol, $4-06; Ramón Fernández, 1-46; Caridad Otaño, 63 centavos; Amalia Aliño, 4-31; Fidelia Castillo, 4-31; Acisio Carasa, 3-68; Olga Cuervo, 3-36; Argentina de Paula, 3-68; Amparo Herrera, 3-68; María T. Padrón, 3-68; Aracelia Valdés, 3-68; Enriqueta González, 3-68; Edelmira Hernández, 3-68; Sara Padrón, 3-68; Antnia Amor, 3-52; Caridad Fernández, 3-52; María I. Barquín, 3-36; Carmen Torers, 1-68; Juana Pozo, 3-52; Matilde Iglesias, 3-68; Carmen Cazada, 3-36; Emelina Mata, 3-36; Ramón Hernández, 3-68; Gudelia Escobar, 3-36; Orosia García, 3-52; José Ramón Díaz, 2-74; María Antonia Rodríguez, 3-36; Andrea García, 2-06; Ernestina Hernández, 3-68; Josefa Díaz García, 3-68; María Elvira de Paula, 3-68; Luisa Herrera, 3-52; Ramiro Solanes, 3-52; María Rosa Díaz, 3 36; Mirta Cuervo, 3-36; Paula Rabasa, 1-68 y Carmen Díaz, 1-68.

Según informa el Secretario, falta otra lista que aún no se ha completado, donde figuran los conserjes también con un día de haber.

EL CORRESPONSAL.

Desde Cañas

Noviembre 12.

DESGRACIADO ACCIDENTE

Ampliando mi telegrama de hoy por la mañana tengo a bien informar lo siguiente:

El reparador de Telégrafos Alejandro González, de San Cristóbal, de 19 años, estaba en la salida de este poblado subido en un árbol cortando los gajos que interrumpian la línea, cuando unos de estos cayó sobre el tendido de alta tensión, y como había llovido formó inducción de suerte que al volver a pegarle con el machete quedó electrocutado.

Las ropas del mismo cogieron candela, quemándole la piel por algunos lugares.

Evitó que el cadáver, colgado como estaba del árbol, por las piernas, y con la cabeza hacia abajo ardiera completamente, la prontitud con que se acudió a avisar a la Habana para que fuera quitada la corriente.

Poco después fué descolgado por varios compañeros de reparación y al gunos vecinos.

El médico forense se personó en el acto. El juzgado actúa.

El Corresponsal.

VIGORIZAN

Lo que se pierde no se recupera jamás, pero la pérdida es posible evitarla y el desgaste es fácil reponerlo. El hombre que se debilita, que se va agotando, por esfuerzos, derroches, etc., etc., etc., puede reponer el desgaste, puede mantenerse fuerte, vigoroso, con todas sus energías y fuerzas, tomando las Píldoras Vitalins, que se venden en todas las boticas y en su depósito El Crisol, Neptuno y Manrique, Habana. Sustituyen las fuerzas que se desgastan.

2 nov.

ESTOMAGO SANO
MAGNESIA SARRA
En todas las farmacias Precio $0.85

"EMPRESA NAVIERA DE CUBA, S. A."

San Pedro 6. Dirección telegráfica: Emprenave. Apartado 1641

TELEFONOS:
A-6315.—Información General.
A-4730.—Dpto. de Tráfico y Fletes.
A-6236.—Contaduría y Pasajes.
A-2966.—Dpto. Compras y Almacén.
M-5293.—Primer Espigón de Paula.
A-6634.—Segundo Espigón de Paula.
Y
COMPAÑIA NAVIERA DE CUBA S. A.
OFICIOS, 88

ITINERARIOS COMBINADOS

RELACION DE LOS VAPORES QUE ESTAN A LA CARGA EN ESTE PUERTO

COSTA NORTE

Vapor ORIENTE

Saldrá de este puerto el sábado 6 del actual, para NUEVITAS, MANATI, VICTORIA DE LAS TUNAS, PUERTO PADRE, CHAPARRA, GIBARA, HOLGUIN, VELASCO, BOCAS y BARACOA.

Vapor MANZANILLO

Saldrá de este puerto el sábado 6 del actual, para PUERTO TARAFA (destinos combinados), GIBARA, HOLGUIN, VELASCO, BOCAS, VITA, BANES, NIPE (Mayarí, Antilla, Preston), SAGUA DE TANAMO (Cayo Mambí), BARACOA, GUANTANAMO (Caimanera) y SANTIAGO DE CUBA.

Este buque recibirá carga a FLETE CORRIDO para todas las estaciones del F. C. del Norte de Cuba.

COSTA SUR

Vapor CIENFUEGOS

Sandrá de este puerto el viernes 5 del actual, para CIENFUEGOS, CASILDA, TUNAS DE ZAZA, SANTA CRUZ DEL SUR, MANOPLA, GUAYABAL, MANZANILLO, CAMPECHUELA, MEDIA LUNA, NIQUERO, ENSENADA DE MORA Y SANTIAGO DE CUBA.

LINEA DE VUELTA ABAJO

Vapor "ANTOLIN DEL COLLADO"

Saldrá de este puerto los días 5, 15 y 25 de cada mes a las ocho de la noche para los de BAHIA HONDA, RIO BLANCO, BERRACOS, PUERTO ESPERANZA, MALAS AGUAS, SANTA LUCIA (Minas de Matahambre), RIO DEL MEDIO, DIMAS, ARROYOS DE MANTUA y LA FE.

LINEA DE CAIBARIEN

Vapor "CAIBARIEN"

Saldrá todos los sábados de este puerto directo para CAIBARIEN, recibiendo carga a flete corrido para PUNTA ALEGRE y PUNTA SAN JUAN, desde el miércoles hasta las 9 a. m. del día de salida.

LINEA DE CUBA, SANTO DOMINGO Y PUERTO RICO

SERVICIO DE PASAJEROS Y CARGA

Previstos de telegrafía inalámbrica

Vapor "GUANTANAMO"

Saldrá de este puerto el sábado 6 de Noviembre a las 11 a. m., directo para GUANTANAMO (Boquerón), SANTIAGO DE CUBA, SANTO DOMINGO, SAN PEDRO DE MACORIS (R. D.) y SAN JUAN (P. R.) retornando por MAYAGUEZ, PONCE (P. R.), SAN PEDRO DE MACORIS, SANTO DOMINGO (R. D.), KINGSTON (Ja.), SANTIAGO DE CUBA Y HABANA

De Santiago de Cuba saldrá el sábado 13 a las 8 a. m.

Vapor "HABANA"

Saldrá de este puerto el sábado 20 de Noviembre a las 11 a. m. directo para GUANTANAMO (BOQUERON), SANTIAGO DE CUBA, PUERTO PLATA (R. D.) y SAN JUAN (P. R.) retornando por PONCE, MAYAGUEZ, (P. R.), PUERTO PLATA (R. D.), KINGSTON (J. A.), SANTIAGO DE CUBA Y HABANA.

De Santiago de Cuba saldrá el sábado 27 a las 8 a. m.

IMPORTANTE

Suplicamos a los embarcadores que efectúen embarques de drogas y materias inflamables, escriban claramente con tinta roja en el conocimiento de embarque y en los bultos la palabra PELIGRO. De no hacerlo así serán responsables de los daños y perjuicios que pudieran ocasionar a la demás carga y al buque.

AVISO

Los vapores que efectúen su salida los sábados, recibirán la carga hasta las 4 p. m. del día anterior al de la salida y los que lo hagan los viernes, la recibirán hasta las 11 a. m. del día de la salida.

E 2534 ind. 1 nov.

VAPORES CORREOS
DE LA
COMPAÑIA TRASATLANTICA ESPAÑOLA

PASAJE, CARGA Y CORRESPONDENCIA
LINEA RAPIDA AL NORTE D EESPAÑA:
SERVICIO CADA 22 DIAS
PARA CORUÑA, GIJON, SANTANDER Y BILBAO

El rápido vapor CRISTOBAL COLON, Capitán Fano, saldrá el día 29 de Noviembre

PROXIMAS SALIDAS DE HABANA:

PARA VERACRUZ Y TAMPICO: 48 horas de viaje:	PARA CORUÑA, GIJON, SANTANDER Y BILBAO: 9 días de viaje:
Vapor CRISTOBAL COLON, 18 Noviembre	Vapor CRISTOBAL COLON, 29 Noviembre
ALFONSO XIII, 10 Diciembre.	ALFONSO XIII, 21 Diciembre.
CRISTOBAL COLON, 1 Enero 1927	CRISTOBAL COLON, 12 Enero 1927

AVISO IMPORTANTE A LOS PASAJEROS

Para uso exclusivo de los que embarquen en estos buques y deseen continuar rápidamente viaje a Madrid o estaciones de ruta, esta Compañía ha establecido un servicio de tren especial provisto de coche-cama, que saldrá del Muelle de Santander inmediatamente después de la llegada del buque y de recibir a los pasajeros que hayan solicitado su boletín correspondiente en esta Agencia, o a bordo, por mediación del Sobrecargo del buque.

El precio del billete de ferrocarril incluída cama hasta Madrid, es de pesetas 120.35 por persona.

LINEA PARA GOLFO MEXICANO
SERVICIO CADA 26 DIAS
PROXIMAS SALIDAS DE HABANA:
PARA VERACRUZ Y NEW ORLEANS O GALVESTON:

Vapor "MANUEL CALVO" 3 de Diciembre.
" "P. SATRUSTEGUI" 23 de Diciembre.
" MONTEVIDEO" 23 de Enero de 1927.

LINEA CANARIAS, CADIZ Y BARCELONA:
SERVICIO CADA 26 DIAS
Próximas sálidas de Habana:

El vapor MONTEVIDEO Capitán MARROQUIN, saldrá para SANTA CRUZ TENERIFE, LAS PALMAS, CADIZ Y BARCELONA, el día 24 de Noviembre 1926.

Vapor "MONTEVIDEO" 24 de Noviembre.
" "MANUEL CALVO", 29 de Diciembre.
" "P. SATRUSTEGUI" 14 de Enero de 1927.
" "MONTEVIDEO" 9 de Febrero de 1927.

Estos vapores atracan a los Muelles de la Port of Havana Docks Co.
Para más informes: MANUEL OTADUY Agente General
San Ignacio 72. Apartado 797. Teléfonos: A-6583 y A-7900. HABANA

E 2533 ind. 1 nov.

COMPAGNIE GENERALE TRANSATLANTIQUE

VAPORES CORREOS FRANCESES
BAJO CONTRATO POSTAL CON EL GOBIERNO FRANCES

TODOS LOS VAPORES DE ESTA COMPAÑIA ATRACAN A LOS MUELLES DE SAN FRANCISCO O MACHINA PARA EFECTUAR EL EMBARQUE Y DESEMBARQUE DE PASAJEROS, EQUIPAJES Y MERCANCIAS

PROXIMAS SALIDAS

PARA VERACRUZ

Vapor correo francés ESPAGNE, saldrá el 18 de Noviembre.
" " " LAFAYETTE, saldrá el 3 de Diciembre.
" " " CUBA saldrá el 18 de Diciembre.

PARA CORUÑA, SANTANDER y SAINT NAZAIRE.

Vapor correo francés "CUBA" saldrá el 15 de Noviembre a las 12 del día.

NOTA: El equipaje de bodega y camarote se recibirá en el muelle de San Francisco o Machina (en donde estará atracado el vapor), solamente el día 15 de Noviembre de 8 a 10 de la mañana. El equipaje de mano y bultos pequeños los podrán llevar los señores pasajeros al momento del embarque el día 15 de Noviembre de 8 a 10 de la mañana.

Vapor correo francés ESPAGNE, saldrá el 30 de Noviembre.
" " " LAFAYETTE saldrá el 16 de Diciembre.
" " " CUBA saldrá el 30 de Diciembre.

SESIONES DE CINEMATOGRAFO DIARIAS EN LOS VAPORES DE ESTA COMPAÑIA, SEGUN CONTRATO CON LA CASA "PATHE"

IMPORTANTE

Buena comida a la española. Camareros y cocineros españoles.

LINEA DE NEW YORK AL HAVRE, PLYMOUTH Y BURDEOS.

En esta Agencia se expiden pasajes por esta línea, por los lujosos y rápidos trasatlánticos franceses PARIS, FRANCE, SUFFREN, DE GRASSE, etc., etc.

Para más informes, dirigirse a:
ERNEST GAYE
O'REILLY No. 9. Aparto de 1050. TELF. A-1476.
HABANA.

E 2535 ind. 1 nov.

TELEFONOS DEL "DIARIO"
PARA QUEJAS Y SUBSCRIPCIONES LLAMESE A LOS NUMEROS
M-8404 y A-5334

"COMPAÑIA DEL PACIFICO"
MALA REAL INGLESA
El lujoso trasatlántico de 23,800 toneladas de desplazamiento,
"ORITA"

Tenemos en este buque espléndidos camarotes vacantes para primera y segunda clase y excelente acomodo para tercera clase. Saldrá fijamente el día 17 de Nov. para:

LA CORUÑA, SANTANDER, LA PALLICE, ROCHELLE y LIVERPOOL.

COMODIDAD, CONFORT, RAPIDEZ y SEGURIDAD

PROXIMAS SALIDAS

Para ESPAÑA, FRANCIA e INGLATERRA

Vapor ORITA, 17 de Noviembre
Vapor OROPESA, 8 de Diciembre.
Vapor OROYA, 22 de Diciembre.
Vapor ORBITA, 5 Enero.
Vapor ORCOMA, 19 Enero.

Para COLON, puertos de PERU y de CHILE y por el ferrocarril Trasandino a Buenos Aires.

Vapor OROYA, 7 Noviembre.
Vapor ESSEQUIBO, 8 Noviembre.
Vapor ORBITA, 21 Noviembre.
Vapor ORCOMA, 5 Diciembre.
Vapor EBRO, 6 Diciembre.
Vapor ORTEGA, 19 Diciembre.
Vapor ORITA, 2 Enero.

Para NUEVA YORK

Salidas mensuales por los lujosos trasatlánticos EBRO y ESSEQUIBO. Servicio regular para carga y pasaje, con trasbordo en Colón a puertos de Colombia, Eduador, Costa Rica y Nicaragua, Honduras, Salvador y Guatemala.

DUSSAQ Co., Ltf.
Oficios 30. Teléfono A-6540
A-7218.

LINEA HOLANDESA AMERICANA

Servicio regular y fijo por los novísimos y rápidos vapores Correos Holandeses de 17,000 toneladas, con tripulación española y provistos de telegrafía sin hilos.

"SPAARNDAM",
"MAASDAM",
"LEERDAM"
"EDAM"

El vapor correo holandés

"MAASDAM"

Saldrá fijamente el 17 de Noviembre.

Para VIGO, CORUÑA y ROTTERDAM

Próximas salidas:

VIGO, CORUÑA y ROTTERDAM.

Vapor "MAASDAM", 17 de Noviembre.
Vapor "SPAARNDAM", 8 de Diciembre
Vapor EDAM, 29 de Diciembre.
Vapor LEERDAM, 19 de Enero 1927.

VERACRUZ Y TAMPICO

Vapor "SPAARNDAM", 7 de Noviembre
Vapor EDAM, 28 de Noviembre.
Vapor "VEENDAM", 5 de Diciembre.
Vapor LEERDAM, 17 de Diciembre.

Admiten pasajeros de primera clase y de tercera. Ordinaria reuniendo todos ellos comodidades especiales para los pasajeros de Tercera Clase.

Amplias cubiertas con toldos, camarotes numerados para dos, cuatro y seis personas. Comedor con asientos individuales.

PRECIOS DE PASAJES REDUCIDOS.
EXCELENTE COMIDA A LA ESPAÑOLA

LINEA DE NEW YORK A PLYMOUTH, BOULOGNE-SUR-MER Y ROTTERDAM

En esta Agencia se expiden pasajes por esta línea, por los lujosos y rápidos trasatlánticos holandeses ROTTERDAM, NEW AMSTERDAM, VOLENDAM, VEENDAM, NOORDAM y RYNDAM.

Para más informes dirigirse a:

R. DUSSAQ S. en C.

OFICIOS 24. Teléfonos M-5640 y A-5639.

Apartado 1617

HABANA

MISCELANEA

PIELES

Se arreglan y reforman. Neptuno 139, altos. Teléfono U-5473. 43756.—29 Dic.

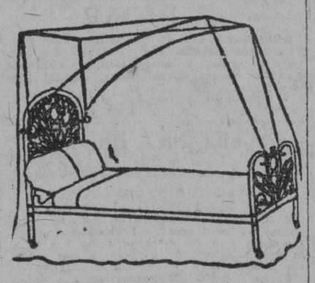

DEPARTAMENTO DE COLCHONETAS, COLCHONES, COJINES, ETC.

De todos estos artículos presenta "El Encanto" la más extensa y flamante variedad.

A los precios más módicos.

Colchonetas, surtido completo de tamaños y calidades, desde $1.80.

Colchones, de varias clases, altos y bajos, desde $7.00.

Edredones ("confortables") de seda un gran surtido.

Cojines de Cretona de otomano de seda, bordados, de terciopelo... Desde $1.50.

Cestos de mimbre para ropa usada para viaje y otros usos, en todos los tamaños y formas, desde $1.75.

Mosquiteros de punto y de muselina, en todos los tamaños, desde $1.50.

Mosquiteros con aparato, en varias formas y tamaños desde $5.00.

Mosquiteros sueltos, para aparatos, en todos los tamaños, de $2.50.

E. 2392 Ind. 1 Oct.

MISCELANEA
PLATOS DE CARTON
ENVASES DE CARTON
CESAREO GONZALEZ
AMISTAD 71 — HABANA
TELEFONO A-7982
E 2526 ind. 1 nov.

MADAME GIL
Obispo, 86. Teléfono A-6977.

PELUQUERIA DE SEÑORAS
ACADEMIA DE BELLEZA

Para lucir sus encantos con un "cachet" de distinción y juvenil belleza, consulten con Madame Gil el estilo de peinados y cortes de melenas que deben adoptar de entre sus modelos, siempre de última creación.

La falta de armonía entre el rostro y el arreglo de la cabeza, es signo de fealdad y mal gusto.

Esta casa garantiza siempre la perfección refinada de todos sus trabajos y dispone de 24 empleados bien especializados en los cortes, ondulaciones "Marcel" permanentes y al agua, masajes, limpieza del cutis, manicures, cejas, etc.

E 2525 ind. 1 nov.

GRAN PELUQUERIA MARTINEZ

Solamente para señoras y niños
NEPTUNO 81. TELEFONO A-5039
(Un experto para cada servicio)

Los mejores y más elegantes cortes de melenas se hacen en esta casa. Las damas que deseen lucir sus manos bonitas, se las arreglan en la Peluquería MARTINEZ. No tenemos rival en nuestro giro para el masaje científico de la cara. Especialidad en la ondulación Marcel y "Permanente". Tenemos expertos para el shampoo.

La Peluquería MARTINEZ tiene la representación exclusiva para toda la Isla de Cuba de los famosísimos e inigualables Productos de Belleza MISTERIO, que son algo así como el complemento de la mujer bonita.

PELUQUERIA "MARTINEZ"
DE
CIRIA E HIJOS
Neptuno 81 (entre Manrique y San Nicolás) Habana. Teléfono A-5039.
63382 31 dic

PELUQUERIA CABEZAS
La más grande y mejor de la Habana
Neptuno 38. Teléfono A-7034

Doce expertos peluqueros cortan la melena finamente en todos los estilos, por $0.50.

Con ondulación Marcel y al agua, para ocho días de duración, $1.00.

Masaje, arreglo de cejas, manicure y Shampoo, a $0.50.

Tinturas ENNE Vegetal, la mejor de todas, todos colores, $5.00.

Rizo Permanente Garantizado, para un año y hecho en una sola hora

M I S C E L A N E A

BAHAMONDE Y CIA. JOYERIA PLATERIA

(Establecidos desde 1893)

Obrapía, 105, casi esquina a Plácido (Bernaza)

BUREAU DE PIGNORACIONES

AVISO:

Por el presente AVISO se encarece a las personas empeñantes, cuyos domicilios actuales se ignoran, y que tienen los intereses de sus contratos, con exceso vencidos, concurran a renovar los referidos contratos, abonando sus atrasos, o se dispongan a efectuar el rescate de los objetos, si así fuese de su conveniencia, para no quedar incluídas en el próximo remate, por subasta pública, que se efectuará en el entrante mes de Diciembre a las 8.30 a. m., del primer lunes día

La Habana y Noviembre seis de 1926.

BAHAMONDE Y COMPAÑIA Bureau de PIGNORACIONES.

NO MAS CALVOS
GRANDIOSO DESCUBRIMIENTO
Locion Antiséptica Vegetal
YRILLY

UNICA en el mundo de resultados positivos contra la calvicie. Desaparece la caspa.

Hace Brotar Adundante Pe'o

Retiene la caída del que existe. Le devuelve un vigor muy hermoso. Pídalo en Droguerías, Farmacias, Sederías, Peluquerías y Perfumerías. Unico distribuidor: M. García, Apartado 436. Habana. Precio $2.00 Por Correo $2.20.

E 2491 7 14 21 28 nv.

SANATORIO "DR. PEREZ-VENTO"

Enfermedades nerviosas y mentales. **Para Señoras, exclusivamente.**
Calle Barreto, núme ro 62, Guanabacoa.

E. 2350 Ind. 1 Oct.

NECESITAMOS 10.000 PERSONAS

QUE QUIERAN SABER INGLES EN POCAS SEMANAS GARANTIZAMOS MAGNIFICO RESULTADO. PIDA INFORMACION HOY. INSTITUTO UNIVERSAL (D. 56) 128 E. 86 ST. NEW YORK, N. Y.

MISCELANEA

EXQUISITOS DULCES EN ALMIBAR

de todas clases, elaborados con fruta escogida y especialmente para familias y restaurants. Se sirve a domicilio dos veces por semana y en la fábrica al menudeo desde un real, todos los días. Castillo 53 y 55. Teléfono M-1910.

49368 15 nov.

"LA PERLA"

Animas, 84.—Tel. A-822
Dinero sobre alhajas,
La que menos interés cobra.
Joyas y Muebles
—A como quiera.—

E 2495 Ind 1 nov

DIRECTORIO PROFESIONAL

ABOGADOS Y NOTARIOS

FELIPE RIVERO Y ALONSO
Abogado y Notario
Aguiar, 73
Dptos. 710-11-12. Tel. M-1472

E. 2394.—Ind. 1 Oct.

Dr. Elio Roselló Montaño
ABOGADO Y NOTARIO
Herencias, Divorcios. Asuntos hipotecarios, rapidez en el despacho de las escrituras con su legalización. Oficina: Empedrado 33. A-8502.

E. 2371 Ind. 1 Oct.

LCDO. MANUEL PERALTA Y MELGARES
ABOGADO
EMILIO MENENDEZ SERPA
Mandatario Judicial
HAN TRASLADADO SU BUFETE A MALECON No. 3, altos
De 9 a 12 a. m. y de 2 a 5 p. m.
Teléfono M-1041

E. 2483.—30d-27 Oct.

DR. S. SANCHEZ COYIN
ABOGADO
Asuntos Hipotecarios, administración de bienes y capitales; herencias, divorcios y juicios ejecutivos. Habana, 72, altos. Teléfonos A-1351 y F-O. 1291. De 3 a 5 p. m.

E. 2428 Ind. 1 Oct.

MARCAS Y PATENTES
DR. CARLOS GARATE BRU
ABOGADO
Cuba 19. Teléfono A-2434.

E 2395 Ind. 1 Oct.

MANUEL JIMENES LANIER
FERNANDO ORTIZ
OSCAR BARCELO
ABOGADOS
JUAN RODRIGUEZ RAMIREZ
ABOGADO Y NOTARIO
San Ignacio, 40, altos, entre Obispo y Obrapía. Teléfono A-3701

E. 2386 Ind. 1 Oct.

PROFESIONALES

Saúl Sáenz de Calahorra
Y
OSCAR QUINTANA
ABOGADOS
Se hacen cargo de toda clase de asuntos judiciales, tanto civiles como criminales y del cobro de cuentas atrasadas. Bufete Edificio Larrea. Deptos. 302 y 304. Empedrado y Aguiar. Telfs. A-5024, y M-5247.

E. 2366.—Ind. 1 Oct.

ADOLFO CABELLO
ABOGADO
Lealtad 116 entre Salud y Dragones. Teléfono A-0327. Consultas de 9 a 11 a. m.

E. 2439 Ind. 1 Oct.

García, Ferrara y Diviñó
Abogados. Aguiar 71, 5o. piso. Teléfono A-2194. De 9 a 12 a. m. y de 2 a 5 p. m.

E. 2181 Ind 1 Sp.
E. 2388 ind. 1 Oct.

Lcdo. Ramón Fernández Llano
ABOGADO Y NOTARIO
Habana, 57, teléfono A-9313.

E. 2354 ind. 1 Oct.

DOCTORES EN MEDICINA Y CIRUGIA

DR. JOSE G. RIVERO
Especialista en enfermedades de los pulmones, corazón y estómago. Tratamiento especial de la tuberculosis por inyecciones especiales. Enfermedades de la sangre. Reconocimiento $5.00. Para pobres: martes, jueves y sábados, gratis. Consultas de 3 a 5, todos los días en Reina 78, esquina a Lealtad. Telf. A-1081

E 2360 ind. 1 oct.

ENFERMEDADES SECRETAS
Antiguas, mal curadas y prostatitis, impotencia, esterilidad. Curaciones garantizadas en pocos días, sistema nuevo alemán. Dr. Jorge Winkelmann, especialista alemán, 2 años de experiencia, Lagunas 35, a todas horas.

E 2636 Ind 13 nov.

DR. J. B. RUIZ
De los hospitales de Filadelfia, New York y Calixto García. Especialidad vías urinarias, sífilis y enfermedades venéreas. Examen visual de la uretra, vejiga y esteterismo de los uréteres.
SAN LAZARO 221-C. De 1 a 3

E 2492 ind. 1 nov.

"POLICLINICA HABANA"
S[illegible] 32. Teléfono M-6233.
DIRECTOR FACULTATIVO
DR. FORTUNATO C. OSSORIO
De Medicina y Cirujía en general. Especialista para cada enfermedad. Consultas de 1 a 5 de la tarde y de 7 a 9 de la noche. Consultas especiales, dos pesos. Reconocimientos $5.00. Enfermedades de señoras y niños. Garganta, nariz y oídos. (OJOS). Enfermedades nerviosas, estómago, corazón y pulmones, vías urinarias, enfermedades de la piel, hienorragia y sífilis inyecciones intravenosas para el asma, reumatismo, tuberculosis, obesidad, partos hemorroides, diabetes y enfermedades mentales, etc. Análisis en general. Rayos X, masajes y corrientes eléctricas. Los tratamientos y sus pagos a plazos. Teléfono I-6283.

E. 2363 Ind. 1 Oct.

PROFESIONALES

DR. FELIX PAGES
CIRUJANO DE LA QUINTA DE DEPENDIENTES
CIRUGIA EN GENERAL
A partir del 18 del pasado mes de octubre ha reanudado sus visitas y consultas el doctor Félix Pagés. Consultas: De entre 21 y 23, Lunes, Miércoles y Viernes de 2 a 4. Teléfono F-4483.

E 2384 ind. 1 oct.

Dr.. Manuel González Alvarez
CIRUJANO DE LA ASOCIACION DE DEPENDIENTES
CIRUGIA EN GENERAL
Consultas de 3 a 5, martes, jueves y sábados. Apodaca 3, altos, entre Cárdenas y Cienfuegos. Teléfono A-9102. Residencia particular: Calle I entre 9 y 11 Vedado. Teléfono F-2441.

E. 2378 Ind. 1 Oct.

Dr. Abelardo Rodríguez Cuéllar
Especialista de enfermedades nerviosas y mentales del Dispensario Tamayo. Tratamientos especiales, eléctricos, naturistas y psíquicos, para las enfermedades nerviosas y mentales. Enfermedades de señoras, del estómago, pulmones, venéreas y de la sangre. Consultas de 2 a 4 de la tarde. Campanario 197. Teléfono A-7820.

E. 2406 Ind. 1 Oct.

Dr. REGUEYRA
Medicina interna en general especialmente en el artritismo, reumatismo, piel, barros, eczemas y úlceras), dispepsia, colitis, neurastenia, neuralgias, parálisis y demás enfermedades nerviosas. Consultas de 1 a 4 (Jesús del Monte 601-A, entre San Mariano y Vista Alegre).

E 2524 ind. 1 nov.

DR. GUILLERMO LOPEZ ROVIROSA
Especialista en enfermedades mentales y nerviosas, incluyendo las de los órganos sexuales (pérdidas, debilidad, impotencia). Alteraciones del funcionamiento de las Glándulas internas, Estómago e Intestinos, Pulmones, Enfermedades de la piel, incluyendo las del cuero cabelludo y calvicie. San Lázaro 468, entre Infanta y D. De 5 a 7. (domingos de 4 a 6). Teléfono U-3221. A los enfermos del interior se envía a petición un cuestionario impreso.

E. 2441 Ind. 1 Oct.

INSTITUTO CLINICO
Director Facultativo: Dr. A. Flores. Neptuno 208, entre Oquendo y Soledad, bajos, entrada izquierda. Teléfono U-3987. Curación radical de las Almorranas sin operación ni dolor. Excemas por antiguos que sean. Inyecciones intravenosas para impotencia, Neurastenia, Sífilis, Reumatismo, Tuberculosis Raquitismo y Escrófulosis. Blenorragia, Arterio-Esclerosis. Corrientes de Alta Frecuencia, Rayos Violeta. Extirpación de Verrugas. Niños (31 años de práctica). Estómago y Colitis. Nerviosas y Mentales. Análisis de Orina 2 y 3 pesos Sangre. Consultas 2 pesos. Reconocimientos 3 y 5 pesos con aparatos. Curaciones a plazos. Consultas de 1 a 5 y 7 a 9 p. m.

E. 2497.—30 Nov

CLINICA DE ENFERMEDADES VENEREAS
Progreso, 14, altos, entre Aguacate y Compostela.
RECONOCIMIENTO GRATIS
Curación rápida y garantizada de todas las enfermedades venéreas. Precios módicos. Facilidades de pago.

E 2279 Oct. 27.

ANALISIS DE ORINA
Completo dos pesos. Prado 62, esquina a Colón. Laboratorio Clínico Químico del doctor Ricardo Albaladejo. Teléfono A-3344.

E. 2376 Ind. 1 Oct.

Dr. Nicolás Gómez de Rosas
Enfermedades de señoras, cirujía en general, estómago y vías biliares; consultas de 3 a 5. San Lázaro 174, domicilio, Cerro 432. Telf. A-2560.

E 2459 ind 16 oct.
E. 2436 Ind. 1 Oct.

DR. CARLOS MANUEL LAMAR
Medicina interna. Especialidad: Vías Digestivas y afecciones nerviosas y secretas. Consultas de 2 a 5, diarias. Virtudes 130. Teléfono A-5209.

E 2453 30 d 14 oct.

DR. CELIO R. LENDIAN
Consultas todos los días hábiles de 2 a 4 p. m. Medicina interna especialmente del corazón y de los pulmones. Partos y enfermedades de niños. Consulado 20. Teléfono M-2671.

E 2367 Ind. 1 Oct.

Dr. E. PERDOMO
Vías urinarias, estrechez de la orina, venéreo, hidrocele, sífilis, impotencia. Calle D y 11, Vedado de 1 a 4. Teléfono F-4822.

E. 2365 Ind. 1 Oct.

DR. GUTIERREZ LEE
MEDICO CIRUJANO
Consultas de 3 a 5. Gervasio 168. Teléfonos A-3684 y F-1070.

E. 2430 Ind. 1 Oct.

CORPORACION CLINICA
TENIENTE REY 78.
TELEFONOS: A-7913, M-2364.
Tratamiento de las enfermedades por médicos especialistas. CLINICA DE RAYOS X, Radioscopias, Masajes, corrientes de alta frecuencia. RAYOS ultra violetas. CIRUGIA Y MEDICINA EN GENERAL. Parteros y comadronas. Enfermedades de señoras y niños. Enfermedades de los OJOS, OIDOS, NARIZ y GARGANTA. Sífilis. INYECCIONES intravenosas, etc. General. Debilidad sexual e impotencia. BLENORRAGIAS.
TODAS LAS CONSULTAS $2
Reconocimientos: general, Empleando aparatos: $5.00 CONSULTAS DE 1 a 5 y DE 7 a 9, (NOCHE). LABORATORIOS. Se hacen toda clase de análisis. ORINA COMPLETO: $3.50 ALMORRANAS: Son curadas sin operación, por procedimientos modernos. TATUAJES, manchas, arrugas, verrugas, etc., tratadas y quitadas. Enfermedades de la boca.
LOS POBRES, PRECIOS REDUCIDOS
ENFERMEDADES MENTALES Y NERVIOSAS

PROFESIONALES

Dr. J. A. Hernández Ibáñez
ESPECIALISTA Y CIRUJANO DE VIAS URINARIAS DE LA ASOCIACION DE DEPENDIENTES Y GENITO-URINARIAS DE SEÑORAS, DEL DISPENSARIO TAMAYO
Enfermedades venéreas; Cistoscopia; Cateterismo de los Uréteres. Tratamiento y Cirugía de las Vías Urinarias. Domicilio: Paseo núm. 274, altos, entre 27 y 29. Vedado. Teléfono F-5716. Consultas Neptuno núm. 78, esquina a Manrique. De 7 y media a 9 a. m. y de 3 a 5 p. m. Teléfono A-5469.

E 2353 Ind 1 oct

DOCTOR STINGER
CATEDRATICO DE ANATOMIA TOPOGRAFICA DE LA FACULTAD DE MEDICINA. CIRUJANO DE LA QUINTA COVADONGA. CIRUGIA EN GENERAL Consultas, Lunes, Jueves y Sábados; los demás días, previo aviso, de 2 a 4. Calle M, número 4, Vedado. Teléfono F-2213.

E 2352 ind 1 oct

DR. TORROELLA BONNIN
MEDICO-CIRUJANO
Medicina en general. Especialista en Niños. Especialista en enfermedades del Estómago e Intestinos, piel, úlceras, eczemas crónicos, etc. Artritismo y Anemias. Consultas diarias: de 1 a 3. Calzada de San Lázaro 319-A. Teléfono U-5283.

E 2622 30 d 12 nov.

DR. CABRERA
RADIOLOGIA EXCLUSIVAMENTE
Rayos X, Radium. Radioterapia profunda. Corrientes. Radiografía a domicilio. Antiguo gabinete "Alamilla". San Miguel 116. De 2 a 6.

E. 2427 Ind. 1 Oct.

DR. IGNACIO CALVO
Gervasio, 126, de 4 a 6. Teléfono U-5724. Enfermedades del recto y del colon. Tratamiento médico de las hemorroides.

E 2023 Ind 19 ag

Dra. MARIA PEREZ GOVIN
MEDICA CIRUJANA
Médica de la Facultad de la Habana y Hospital Broca de París. Garganta, nariz y oídos. De 1 a 3. Telf. U-2439. San Miguel 152, antiguo.

E. 2380 Ind. 1 Oct

DR. ANTONIO CASTELL
Curación de las enfermedades de las Encías en sus primeros periodos. Carles Dental en todos sus grados. Extracciones y trabajos artificiales por métodos modernos y rápidos. Vacuna-Autógena. Radium Electricidad Médica. Consultas y operaciones de 8 a 11 y de 1 a 5. Estrella 45. Teléfono A-9869.

DR. T. VALLEDOR
Especialista de la Escuela de París. Ayudante graduado de la Universidad. Enfermedades de niños. J. núm. 195, entre 19 y 21. Telf. F-2558. Consultas de 2 a 5.

E 2241 ind. 14 sep.

Dr. ABELARDO LABRADOR
Monte 74, entre Indio y San Nicolás. Consultas gratis de 8 a 12 a. m. Pagos de 2 a 5. Especialidad enfermedades de señoras, partos, venéreos y sífilis, pulmones, corazón y riñones, en todos sus períodos. Inyecciones intravenosas. Neosalvarsán, etc. Avisos teléfonos A-0801, U-2256.

E. 2358 Ind. 1 Oct.

DR. RICARDO ALBALADEJO
Especialidad en vías urinarias. Tratamiento especial para la blenorragia, impotencia y reumatismo. Electricidad Médica y Rayos X. Prado 62, esquina a Colón Consultas de 8 a 12 a. m. y de 1 a 5 p. m. Teléfono A-3344.

E. 2375 Ind. 1 Oct.

DR. S. PICAZA
De los Hospitales de Paris y New York. Enfermedades del Estómago, Intestinos e Hígado exclusivamente. Tratamientos especiales para las afecciones biliares y para la Constipación o estreñimiento. Examen a los Rayos X, de todos los pacientes. Horas de 2 a 4, o especiales, previo aviso. San Lázaro 246. Teléfono F-4918.

2433.—Ind. 7 Oct

POLICLINICA INTERNACIONAL
Director: doctor David Cabarrocas, Lealtad 143, entre Salud y Dragones. Teléfono A-0344. De 11 a. m. a 4 p. m. De 7 a 9 p. m. Primera atención médica con motivo de una consulta, reconocimiento, visita a domicilio, examen de Rayos X, análisis parcial orina, incisión absceso, inyección intravenosa de Neosalvarsán o cualquier otra inyección, cura, corriente eléctrica, masaje aire caliente, pulverización, vapor, completamente gratis para pobres. Inyecciones especiales para Reumatismo, Anemia, enfermedades de la Piel, Sífilis, Venéreas, fiebres en general, Tuberculosis, Cáncer, enfermedad de señoras, Corazón, Riñones, Hígado, Estómago e intestino, sistema nervioso, análisis completo de orina y análisis exudado para venéreos, aplicaciones de aparatos de yeso, análisis sangre para sífilis, raspado uterino, Partos y Cirugía en general. Se regala la medicina al pobre

E 2362 Ind 1 oct

Dr. C. E. FINLAY F. A. C. S.
PROFESOR DE OFTALMOLOGIA
Especialista en Enfermedades de los Ojos y de los Oídos.
Calle 17 No. 42, altos, esquina a K, Vedado.
Teléfono F-2178.
Consultas de 11 a 12 y de 2 a 4 y por convenio previo.

E. 2367 Ind. 1 Oct.

DR. B. VILA
Médico cirujano. Exclusivamente niños. Ayudante a la Cátedra de Patología y Clínica Infantil. Consultas diarias de 2 a 4 p. m. Carlos III, 209, esquina a Franco (altos). Teléfono U-5792.

E 2351 Ind. 1 Oct.

DR. J. LYON
De la Facultad de París. Especialidad en la curación radical de las hemorroides, sin operación. Consultas de 1 a 3 p. m. diarias. Correa esquina a San Indalecio, Jesús del Monte.

E. 2385 Ind. 1 Oct.

Dres. Alfredo G. Domínguez Roldán y Manuel Viamonte Cuervo
Rayos X, Radium, Radioterapia profunda, Electricidad médica. Horas: de 1 a 4 p. m. Teléfono A-5049. Paseo de Martí número 32, Habana.

E 2458 ind. 15 oct.

DR. ABRAHAM PEREZ MIRO
MEDICO CIRUJANO
Animas 113, entre Campanario y Perseverancia. Consultas de 3 a 5. Teléfono A-9203.

E. 2389 Ind. 1 Oct.

DR. LAGE
Estómago. Debilidad sexual. Diabetes. Afecciones de señoras sifilíticas y venéreas. De 1 a 4 y a horas convencionales. Patria, 6, altos, Cerro. Telf. A-2751.

E. 2387 Ind. 1 Oct.

PROFESIONALES

DR. JOSE LUIS FERRER
CIRUJANO DE LA ASOCIACION DE DEPENDIENTES
Afecciones venéreas, vías urinarias y enfermedades de señoras, Martes, Jueves y Sábados, de 3 a 5 p. m. Virtudes 143 1|2, bajos. Teléfono A-4364.

E. 2382 Ind. 1 oct.

DR. RAMIRO CARBONELL
MEDICO DE VISITA DE LA QUINTA DE DEPENDIENTES
Especialidad en enfermedades de niños. Medicina en general. Consultas de 3 a 4. Escobar 142, teléfono A-1336. Domicilio: Calzada de la Víbora 636. Teléfono I-2974

E. 2377 Ind. 1 oct.

DOCTOR JOAQUIN BARALT-MEDINA
MEDICO CIRUJANO
MEDICINA INTERNA Y VIAS URINARIAS
Consultas diarias de 3 a 6 p. m. Calle Chacón, 23, altos. Apartamentos 4 y 5. Teléfono F-1464. E. 2619.—10 Dic.

Dra. NIEVES FELIU RUIZ
MEDICO CIRUJANO
Enfermedades de señoras y niños, atiende a partos. Va al campo. Visitas a domicilio. Obrapía 107 altos. Teléfono M-4498.

E 2075 23 oct.

DR. SALVADOR LAUDERMAN
Médico de la Asociación Canaria. Medicina en General, especialmente enfermedades del sistema nervioso, sífilis, venéreo y tuberculosis pulmonar. Consultas: diarias de 1 a 3, p. m. en Santa Catalina 12, entre Delicias y Buenaventura, Víbora. Teléfono X-1040. También recibe avisos en Jesús del Monte 562, esquina a Vista Alegre, teléfono 1-1703.

E. 2356 Ind. 1 Oct.

DR. A. V. DAUSSA
Medicina en general. Especialmente vías respiratorias y digestivas. Consultas de 1 a 3 p. m. San Miguel 147, U-4880. Pobres verdaderos, 12 y media a 1, martes, y sábados.

E. 2432 Ind. 1 Oct.

DR. GONZALO AROSTEGUI
Médico de la Casa de Beneficencia y Maternidad. Especialista en las enfermedades de los niños. Médicas y Quirúrgicas. Consultas de 12 a 2. G, número 116, entre Línea y 13, Vedado. Telf. F-4233.

E 2500 ind. 1 nov.

Dr. Francisco Javier de Velasco
Afecciones del corazón, pulmones, estómago e intestinos. Consultas los días laborables, de 12 a 2. Horas especiales, previo aviso. Salud 34. Telf. A-5418.

E. 2383 Ind. 1 Oct.

DR. PEDRO A. BOSCH
Medicina y Cirugía. Con preferencia, partos, enfermedades de niños, del pecho y sangre. Consultas de 2 a 4. Aguiar 11, teléfono A-6488.

E. 2365 Ind. 1 Oct.

DR. J. A. TABOADELA
Médico Especialista en vías digestivas: (Estómago, Intestinos, Hígado, Pancreas); y nutrición: (Diabetes, Delgadez, Gordura excesiva, local o general). Planes de alimentación infantil. Curación rápida de las colitis. Lunes, miércoles y viernes de 1 a 3. Gratis. miércoles de 3 y media a 4 y media. Lealtad, 44. Teléfono M-8585.

E 2478 ind 22 oct.

DR. JOSE ALFONSO
Especialista del Centro Asturiano
NARIZ, GARGANTA, OIDOS Y OJOS.
Calzada del Monte 336. Consultas de 2 a 4. Teléfono M-2330.

E. 2370 Ind. 1 Oct.

Dra. MARIA GOVIN DE PEREZ
MEDICA CIRUJANA
De La Facultad de la Habana, Escuela Práctica y hospital Broca de París. Especialista en enfermedades de señoras partos y cirugía. Teléfono U-2439, San Miguel 152, antiguo.

E 2397 ind. 1 oct.

Dr. MANUEL LOPEZ PRADES
MEDICO CIRUJANO
De las Facultades de Madrid y la Habana. Con 36 años de práctica profesional. Enfermedades de la sangre, pecho, señoras y niños, partos. Tratamiento especial curativo de las afecciones genitales de la mujer. Consultas diarias de 1 a 3. Gratis los martes y viernes. Virtudes, 115, bajos. Teléfono A-0226. Habana.

E. 2431 Ind. 1 Oct.

Dr. Alberto S. de Bustamante
Profesor de Obstetricia, por oposición. Especialidad partos y enfermedades de señoras. Consultas los lunes y viernes de 1 a 3, en la Clínica Bustamante-Núñez. Teléfono F-3057. Domicilio, 15 entre J. y K, Vedado. Teléfono F-1862.

E. 2476.—Ind. 26 Oct

CLINICA BUSTAMANTE-NUÑEZ
J y 11, Vedado, Cirugía General y especial. Partos, Rayos X y Laboratorio. Teléfono F-1184.

E. 2477.—Ind. 26 Oct.

Dr. Enrique Fernández Soto
Y
Dr. CARLOS DE LEJARZA
AUXILIAR
Oídos, nariz y garganta. Consultas: lunes, martes y jueves, de 2 a 4. Calle O, entre Infanta y 27. Telf. U-2465. No visita. El doctor Lejarza sustituye al doctor Fernández Soto en su ausencia. Teléfono F-4836.

E 2381 Ind 1 oct

POLICLINICA ZEQUEIRA
Curación radical de la tuberculosis en todos los períodos con inyecciones especiales usadas solo en esta Policlínica. Tratamiento moderno y eficaz para las enfermedades del estómago, piel, sangre, anemia y desnutrición. Curación rápida del asma y reumatismo por la vía intravenosa. Consultas $5.00; de 8 a 11 a. m. de 1 a 3 y de 3 a 7 p. m. todos los días. Martes, jueves y sábados, gratis para los pobres. Policlínica Zequeira, Reina 73, teléfono A-1031.

E. 2359 Ind. 1 Oct.

DR. ADOLFO REYES
Estómago e intestinos, exclusivamente, de regreso de su viaje. Consulta y tratamientos de 8 a 10 1|2 a. m. en su gabinete. Lamparilla 74, bajos. Residencia en Santa María del Rosario. Teléfono 12-3. Larga distancia.

E 2436 Ind 3 oct

DR. A. G. CASARIEGO
Catedrático por oposición de la Facultad de Medicina de los hospitales de París, New York, Calixto García y Clínica Covadonga. Especialista en enfermedades de las vías urinarias. Consultas de 2 a 5 p. m. Zenea (Neptuno) 125, bajos.

E. 2426 Ind. 1 Oct.

PROFESIONALES

DR. GONZALO PEDROSO
CIRUJANO DEL HOSPITAL MUNICIPAL DE EMERGENCIAS
Especialista en vías urinarias y enfermedades venéreas. Cistoscopia y Cateterismo de los uréteres. Cirugía de vías urinarias. Consultas de 10 a 12 y de 3 a 5 p. m. en la calle de Avenida de la República 254.

E 2497 ind. 1 nov.

DR. MANUEL GALIGARCIA
Cinco años de interno en el Hospital Nacional Calixto García. Ayudante por oposición de la Facultad de Medicina. Especialista de la Asociación Canaria. Enfermedades nerviosas y mentales. Consultas y reconocimientos, $5.00, de 2 a 5 diarias. En la Calle J núm. 211, bajos, entre 21 y 23, en el Vedado. Teléfonos: F-2774 y F-5885.

E. 2373 Ind. 1 Oct.

DR. JOSE VARELA ZEQUEIRA
Catedrático de Anatomía de la Escuela de Medicina, Director y Cirujano de la Casa de Salud del Centro Gallego. Ha trasladado su gabinete a Gervasio, 126, altos, entre San Rafael y San José. Consultas de 2 a 4. Teléf. U-5410.

E. 2369 Ind. 1 Oct.

DR. J. M. VERDUGO
ESTOMAGO E INTESTINOS
Curación radical de la úlcera estomacal y duodenal y de la Colitis en cualquiera de sus períodos, por procedimientos especiales. Consultas de 12 a 4 de la tarde. Teléfono A-4425. Prado, 60, bajos.

E. 2374 Ind. 1 Oct.

CIRUJANOS DENTISTAS

Dr. L. SAEZ MORENO
CIRUJANO DENTISTA
Consultas: Todas las noches, de 8 a 11. Por el día: hora fija a cada cliente. Trabajos rápidos y garantizados y económicos. J. C. Zenea (Neptuno), 234, entre San Francisco y Espada. Tel. U-1936.

2283 30 d 2 oct

Dr. ALBERTO COLON
CIRUJANO DENTISTA
Especialidad: carie dental, rápida curación en dos o tres sesiones por dañado que esté el diente. Tratamiento de la PIORREA por la Fisioterapia bucal. Hora fija a cada cliente. Consultas de 8 a 5 p. m. Compostela 129, altos, esquina a Luz.

E. 2429 Ind. 1 Oct.

MODERNA CLINICA DENTAL DEL DR. RAMON GUALDA
Cirujano dentista de la Cruz Roja Nacional. Especialidad en extracciones y enfermedades de encías. Trabajos de mecánica a precios moderados. Horas fijas para cada cliente. Cerro 492, altos, frente a la Quinta Covadonga. Telf. A-6744.

2223 30 d 9 sp.

DR. GUERRERO DELANGEL
DENTISTA MEJICANO
Técnico especial para extracciones. Facilidades en el pago. Horas de consultas de 3 a. m. a 8 p. m. A los empleados del comercio, horas especiales por la noche. Trocadero 68-B, frente al café El Día. Teléfono M-6395.

E. 2364 Ind. 1 Oct.

DR. PEDRO R. GARRIDO
CIRUJANO DENTISTA
Por las Universidades de Madrid y Habana. Especialidad en enfermedades de la boca que tengan por causa afecciones de las encías y dientes. Dentista del Centro de Dependientes. Consultas de 9 a 11 y de 12 a 3 p. m. Muralla 32, altos. Teléfono A-5260.

E. 2435.—23 Nov.

DR. ARTURO ALBERNI
Neptuno 177 1|2, (bajos) encontrará usted garantía, economía y rapidez; cualidades que le ofrece como dentista graduado en Baltimore y Habana. Consultas de 8 a. m. a 3 p. m.

E. 2372 Ind. 1 Oct.

DR. VALDES MOLINA
CIRUJANO DENTISTA
Avenida de Italia núm. 34, entre Virtudes y Animas. Telf. A-8583. Dentaduras de 15 a 30 pesos. Trabajos se garantizan. Consultas de 8 a. m. a 5 p. m. Los domingos, hasta las doce m.

E. 2404.—15 Oct.

QUIROPEDISTAS

ALFARO
QUIROPEDISTA TITULAR DE LA UNIVERSIDAD NACIONAL
Un peso toda operación por grande que sea en callos y uñas, de 7 a 11, poniendo los nuevos remedios descubiertos. Por la tarde, convencional o $2 sin bisturí. Sin dolor. A domicilio. Domingos $3. Especialidad garantizada en diabéticos. Villegas 44 bajos. Teléfono M-5367.

P 590 30 d-10 oct.

JOSE FRIAS Y LOPEZ
"ALFARO", Hijo
Quiropedista
Trabajo sin cuchilla y no hago doler. Aguacate 24, altos, entre Empedrado y Tejadillo. Consultas de 8 a 4, domingos de 8 a 11. Precios convencionales. Teléfono M-2202.

E 2468 30 d 16 oct

OCULISTAS

DR. HORACIO FERRER
ESPECIALISTA EN LAS ENFERMEDADES DE LOS OJOS
Consultas de 2 a 5 de la tarde. Consultas por la mañana a horas, previamente concedidas. Ave. de Wilson y L. Vedado. Teléfono F-4331.

DR. A. C. PORTOCARRERO OCULISTA
GARGANTA, NARIZ Y OIDOS
Consultas de 12 a 4.
Para pobres, de 12 a 2. Honorarios médicos. San Nicolás 52. Teléfono A-8627.

E. 2368 Ind. 1 Oct.

Dr. JOSE HERNANDEZ
OCULISTA
Garganta, nariz y oídos. Consultas reconocimiento, 5 pesos, de doce a tres. Pobres, martes, jueves, sábado $2.00. Reina 73. Teléfonos A-1081. U-5919.

E. 2435 Ind. 1 Oct.

ORTOPEDICOS

EMILIO P. MUÑOZ
Ortopédico: Lazcano 138 (antes Manrique) teléfono A-9559, faja Especial para hernias, Vientre, Colon, etc. y aparatos para toda clase de imperfecciones; 20 años establecido.

E 2437 Ind 19 oc

PROFESIONALES

COMADRONAS FACULTATIVAS

MARIA NUÑEZ
Facultativa en partos. Comadrona del Centro Balear. Consultas para las asociadas y particulares, de 2 a 3 p. m. exclusivamente. San José 134, letra A.

E 2256 ind 17 st.

ANA MARIA V. VALDES
COMADRONA
Muchos años de práctica. Los últimos procedimientos científicos. Consultas de 1 a 4. Precios convencionales: 21 esquina a B, número 317. Vedado. Teléfono F-1253.

E 2457 ind 13 oct.

GIROS DE LETRAS

ZALDO Y COMPAÑIA
Cuba números 76 y 78
Hacen giros de todas clases sobre todas las ciudades de España, y sus pertenencias. Se reciben depósitos en cuenta corriente. Hacen pagos por cable, giran letras a corta y larga vista y dan cartas de crédito sobre Londres, París, Madrid, Barcelona y New York, New Orleans, Filadelfia y demás capitales y ciudades de los Estados Unidos, Méjico y Europa, así como todos los pueblos.

E 2546 ind 1 nov.

N. GELATS Y COMPAÑIA
103, Aguiar 103, esquina a Amargura. Hace pagos por el cable, facilita cartas de crédito y giran pagos por cable; giran letras a corta y larga vista sobre todas las capitales y ciudades importantes de los Estados Unidos, Méjico y Europa, así como sobre todos los pueblos de España. Dan cartas de crédito sobre New York, Londres, París, Hamburgo, Madrid y Barcelona.

E 2543 ind. 1 nov.

CAJAS RESERVADAS
Las tenemos en nuestra bóveda, construída con todos los adelantos modernos y las alquilamos para guardar valores de todas clases bajo la propia custodia de los interesados. En esta oficina daremos todos los detalles que se deseen.
N. GELATS Y COMPAÑIA
BANQUEROS

E 2544 ind. 1 nov.

J. BALCELLS Y CO.
S. en C.
San Ignacio Núm. 33
Hacen pagos por el cable y giran letras a corta y larga vista sobre New York, Londres, París y sobre todas las capitales y pueblos de España e Islas Baleares y Canarias. Agentes de la Compañía de Seguros contra Incendios.

E. 2343 Ind. 1 Oct.

AVISOS RELIGIOSOS

PARROQUIA DEL Sto. ANGEL ASOCIACION DE S. CAYETANO
El próximo Lunes día 15 a las 8 de la mañana se dirá la misa mensual con imposición de medallas al final.

La Directiva,
49691 15 nv.

EL DOMINGO, 14 DEL MES, SE CELEBRARA EN LA IGLESIA DE SAN FRANCISCO
la solemnidad externa y fiesta anticipada de Santa Isabel de Hungría, Patrona de la T. O. de San Francisco. Dentro de la misa solemne cantada se predicará el panegírico. El domingo siguiente, 21 del mes, se celebrará con igual solemnidad la fiesta de los Dolores gloriosos de María.
El domingo 28, último del mes, se celebrará de igual modo que las anteriores la fiesta de San Leonardo de Puerto Mauricio, apóstol y propagandista del Vía-Crucis

49549 14 nov.

AVISOS

¡¡ESTRADENSES!!
El señor Andrés Varela Sánchez, paga en La Estrada, con puntualidad, los giros que se envíen a su cargo desde todos los bancos de esta República ¡Giren a casa de Varela Sánchez y serán bien atendidos!

48706.—5 Dic.

(A) ALQUILERES DE CASAS

1.—Habana

SE alquilan espaciosos y modernos altos de la sastrería El Tercer Pueblo. Monte 189. Informes y la llave en los bajos. Teléfono M-1967.

49728 16 nv.

ALQUILO casa Estevez 29, bajos. Sala, saleta columnas, tres cuartos, cuarto de baño y criados, moderna, cerquita Monte y Mercado. Barata. Llave e informes en los altos.

49748 15 nv.

A UNA cuadra de Monte, Revillagigedo 22, se alquila sala, saleta, tres cuartos, baño intercalado, comedor al fondo, cuarto y servicio de criados, agua abundante, es moderna, dos años de fabricada.

49693 16 nv.

CASAS baratas a $60 Lamparilla 106, bajos o altos y Jesús María 73, altos, con 4 cuartos. En $40 Corrales 226, altos. En $33 Carmen 41, altos. Informan Belascoain 648, altos. M-6647.

49735 14 nv.

LOMA de la Universidad. Se alquilan los bajos de la casa Basarrate 18 esquina San Miguel, compuestos de portal, sala, saleta, hall, siete cuartos, baño, comedor, cocina y garage. Precio $120. Informan: Teléfono A-8670.

49648 15 nv.

EN $65 se alquila a familia de entera moralidad la casa Espada 22, al lado de la bodega de San Lázaro y Espada. Le llave en la bodega. Teléfono del dueño M-3049.

49731 16 nv.

SE alquila la casa Vives, número 180, bajos, compuesta de sala, saleta, tres cuartos, cocina, servicios sanitarios y patio. Informan Teléfonos A-4358 y M-6263, altos, botica Sarrá.

49690 19 nv.

ALQUILO bajos San Lázaro 34 casi esquina

ALQUILERES DE CASAS

ESTRELLA 115, ALTOS

entre Campanario y Lealtad, sala, comedor, seis habitaciones, balcón corrido, toda de azotea y fresca. La llave en la misma. El dueño en el chalet de 12 y 15. Vedado. 49409 22 nv.

SE alquilan los altos de Bernaza 46, tiene 15 habitaciones. Informan en Monserrate 117. 48739.—15 Nov.

ALQUILO casa moderna, dos plantas, Jesús María 75, casi esquina Habana. Bajos propios para comercio; fondo 30 metros; departamentos independientes al fondo en los bajos y altos; todo 90 pesos. Informa: Márquez, Teniente Rey 41. 48684 14 nov.

VIRTUDES 93, letra A., segundo piso, se alquila una hermosa habitación amueblada y una pequeña en nueve pesos. Magnífico baño, caliente y frío. Familia particular. 49473 14 nv.

CONDE NUM. 21

Se alquilan los pisos alto y bajo de esta moderna casa dotados de comodidades para regular familia. Las llaves en la bodega de la esquina de Bayona. Informes Dr. Arturo A. Vázquez, San Pedro número 6, teléfono A-9615. 48932. 14 nov.

CORRALES 90, se alquila en 60 pesos el cómodo y fresco alto primer piso, acabado de fabricar, casi esquina a Angeles La llave en la barbería. Informes en Bernaza 23. 49484 15 nov.

SE alquilan los altos de la casa Bayona No. 9. La llave en la bodega. Informan: Muralla 63. Peletería. La Gran Señora. 49452 13 nv.

ALQUILO segundos pisos, Neptuno número 160, entre Escobar y Gervasio, cuatro y cinco cuartos, dos baños intercalados, agua caliente, cocina de gas, todos los adelantos. Prats. Neptuno 70. Tel. A-6537. 49380 14 nv

SAN José 61, casi esquina a Lealtad, se alquila; tiene sala, recibidor, 3 cuartos, baño intercalado, comedor, cocina, cuarto y baño para criados. Agua abundante fría y caliente. Cocina de gas. Llave en la misma. Informes F-3423 a cualquier hora. 49389 16 nv.

OBISPO 54

Entre Habana y Compostela, altos

EL ALMENDARES

Se alquila barato espléndido piso con tres salones al frente y su antesala, propios para oficinas y además cuatro dormitorios con doble servicio sanitario.

VENGA A VERLOS

Informan en los bajos.

49474 14 nv.

ACABADAS de construir alquílanse Cuba 92, cerca Muralla, los bajos, salón sin columnas, doscientos veinte metros, junto con apartamento para vivienda. Informan altos. 49421 15 nv.

FLORIDA 43. Se alquilan muy baratos, a persona moral, los altos interiores. Sala, cocina, tres habitaciones, baño, servicio completo. Tranvías por la puerta y por esquina Vives. La llave e informes establecimiento de los bajos. 49433 17 nv.

SE alquilan los altos de la casa Manrique No. 110 en cincuenta pesos. Las llaves Zanja esquina a Manrique, Carnicería. 49436 20 nv.

SE alquila esquina de fraile en Gloria y Zulueta, para almacén, establecimiento, oficina etc. Informes en el mismo o Teléfono FO-1377. 49439 13 nv.

INDUSTRIA 53, entre Colón y Trocadero, casas nuevas, amplias, próximas Malecón-Prado, tranvías casa esquina, sala, saleta, cuatro cuartos, lavabos, comedor, al fondo, baño completo, cocina gas, calentador, cuarto criado, lavato y servicio, $100. Informan en el segundo piso derecha. No se admite nada que cause ruido. 49375 14 nov

SE ALQUILA EN 30 PESOS

una casita con sala, dos buenos cuartos, comedor, patio, cocina, etc., en el pasaje de Rastro 9, entre Campanario y Tenerife. 49361 18 nov

PARA COMERCIO

Se alquila la casa Muralla 65, con frente por Compostela y por Muralla. Informes señor Fraga. Compostela y Muralla, café. 49532 26 nov.

ALQUILO Gloria 55 casi esquina a Suárez en $45.00, el cómodo y fresco segundo piso alto, acabado de fabricar. La llave enfrente. Informan Bernaza 23, tintorería. 49483 15 nov.

SAN Lázaro 140 entre Aguila y Blanco, se alquilan los altos con sala comedor, tres cuartos, servicios, recién pintada. No falta nunca agua. A-6259. 49518 14 nv.

SE alquilan los altos Lucena 5, entre Neptuno y Concordia. S., S., 2 cuartos, servicios. 48854 17 nv.

COMPOSTELA 77, se alquila el segundo piso, con sala, saleta, seis habitaciones, con lavabos agua corriente, comedor, cocina, calentador, cuarto de baño completo y servicio de criados independiente. Precio 130 pesos. Informan en el 79. 49386 18 nov

ALQUILO una cuadra Carlos III, Lugareño 28, altos, esquina a Luaces. Terraza, sala, tres cuartos, comedor al fondo, baño intercalado, cocina, servicios, cuarto criados $65. Llaves bodega. Informan: Mercaderes 27. A-6524. 49301 17 nv.

SE alquila casa nueva en Jesús María 30 esquina a Damas. Tiene dos cuartos, cocina, comedor y servicio completo. Informan en la misma. 49279 13 nv.

LUJOSA Y BARATA CASA

Se alquilan los lujosos altos de la letra S y bajos de la letra B, de la casa San José 134, entre Lucena y Marqués González, con sala, saleta, tres habitaciones, salón de comer, cuarto de criado y doble servicio sanitario con calentador. Informa: Sr. Alvarez. Mercaderes 22 altos. El papel dice donde está la llave.

PROXIMO A LA TERMINAL

Se alquila el cómodo y ventilado primer piso de la casa Economía 35, con espaciosa sala, comedor, cuatro cuartos y doble servicio. No le falta nunca el agua. Informa: Sr. Alvarez. Mercaderes 22, altos. El papel dice donde está la llave.

EN 40 PESOS

Se alquila la espaciosa casa, calle de Rosa Enriquez 10, Luyanó, acabada de redificar, con portal, sala, saleta, tres habitaciones, salón de comer, baño moderno, cocina, patio y traspatio. Informa: Sr. Alvarez. Mercaderes 22, altos. El papel dice donde está la llave.

ANIMAS 104

Se alquilan los bajos compuestos de sala, comedor, tres cuartos y demás servicios. Informa Sr. Alvarez. Mercaderes 22, altos. El papel dice donde está la llave. 49317 13 nv.

SAN Lázaro 309, bajos. Se alquila este piso, con sala, comedor, dos habitaciones y servicios. Precio $55.

SAN Lázaro 309, altos. Se alquila este hermoso y fresco piso con sala, comedor, dos habitaciones y servicios. Precio: $60.

SAN Lázaro 311, altos. Se alquila este hermoso y fresco piso de esquina, con sala, comedor, cuatro habitaciones, cocina de gas y servicios. Precio $70. Informan: J. Balcells y Ca. S. en C. Teléfono A-2766. 49312 14 nv.

ALQUILERES DE CASAS

O'REILLY 77

En los altos de esta casa se alquila una magnífica y amplia habitación, muy barata. 49471 18 nv.

SE alquilan bonitos altos Aguila 49. Hall, saleta, comedor, tres habitaciones dormitorios, patio, cocina de gas, servicio de criados y agua en abundancia. Informan en los bajos. 49406 15 nv.

EN 90 pesos se alquila el moderno y lujoso primer piso de la casa Monte 36, entre Aguila y Angeles. Tiene sala, recibidor, cuatro habitaciones, baño intercalado, comedor y servicio de criados. Informan Monte 103. Teléfono A-4317. 49273 17 nv.

SE alquilan los altos de Inquisidor, 15, sala, comedor y tres grandes cuartos. La llave en la vidriera del café de Inquisidor y Sta. Clara. 49203.—14 Nov.

SE alquila el alto Barcelona 18, sala, saleta, gabinete y cuatro cuartos, baño intercalado. La llave en el bajo. Informan H 154, Vedado, teléfono F-3073. 49384 14 nov

SE alquilan los bajos de Progreso 21, doscientos metros planos, para almacén ó depósito. La llave en la carpintería e informes Teléfono F-1456 y en la misma Esta casa está a 50 metros de la Manzana de Gómez. 49394 15 nv.

SE alquilan los altos de San Miguel 207 entre San Francisco e Infanta, compuestos de tres hermosas habitaciones, sala saleta, un departamento en la azotea, baño intercalado y todos los servicios a la moderna. Informan en San Miguel 211 altos esquina a Infanta. 49310 17 nv.

EN 45 PESOS

Aproveche la oportunidad de tomar en alquiler la espaciosa y ventilada casa, sin altos, calle de Agustín Alvarez 23, a una cuadra del Nuevo Frontón y dos de Belascoain, con sala, saleta, tres cuartos y demás servicios. Agua abundante. Informa Sr. Alvarez. Mercaderes 22 altos. El papel dice donde está la llave. 49318 13 nv.

OBISPO 84

Entre Villegas y Bernaza, primer piso, con sala, comedor, 4 cuartos, baño intercalado, cocina de gas, cuarto y servicios criados. Sin daño por el ciclón. Agua garantizada. Informa: López Oña. Edificio Gómez Mena. Obispo y Aguiar. Departamento 705, de 9 a 12 a. m. y de 2 a 5 p. m. 48761 15 nv.

ALQUILO $45 modernos altos Misión 118, sala, saleta, dos cuartos, etc. Informes. I-2460. 49041 18 nov

HABANA NUM. 183

Se alquila el piso alto izquierda de esta casa compuesto de cuatro hermosos dormitorios, sala, saleta, comedor, gran baño, servicio y cuarto de criado y agua en abundancia. Las llaves en el bajo derecha. Informes San Pedro número 6, teléfono A-9619. 48936. 14 nov.

BELASCOAIN 7-B

Entre Animas y Lagunas, se alquila el cuarto piso de esta moderna casa acabada de fabricar, compuesto de sala, comedor, cuatro habitaciones, baño intercalado, cuarto para criados. La llave en el piso bajo. Informan: Habana 82. Teléfono A-2474. 48735 13 nv.

ESCOBAR 39. Se alquila el moderno primer piso, con sala, recibidor, tres habitaciones, comedor y demás servicios. Precio $70. Las llaves en el segundo piso de la misma casa. Informan: J. Balcells y Ca. S. en C. Teléfono A-2766. 49165 13 nv.

SE ALQUILA

en Manrique 78, altos, entre San Miguel y San Rafael, un piso en la azotea compuesto de un cuarto, sala, patio y demás servicios independientes, propios para un matrimonio. Hay también en el piso principal 2 apartamentos grandes con o sin muebles, para hombres solos o familias que no cocinen ni laven en casa. 48940. 21 nov.

NO NECESITA IRSE AL EXTRANJERO A VERANEAR

En San Lázaro núm. 470, tiene los pisos más claros y más frescos de la Habana, con agua abundante, hechos a todo lujo, en estilo Renacimiento Florentino. Vestíbulo de mármol con pinturas estilo de Rafael en los Loggias del Vaticano. Puede vivir tan cómodo como en casa propia. Morales y Ca. Arquitectos. Teléfonos A-2973 y F-1298. E 2613 6 d 7 nov

SE alquila planta baja F entre 27 y 29 acera sombra. Sala, 7 cuartos, comedor, cocina, pantry, tres baños, garage, cuarto chauffeur. La llave en los altos, alquiler 140 pesos. Teléfonos A-4358 y M-6263. 49235 16 nv.

CONCORDIA, 154, entre Oquendo y Soledad, quedan rebajados estos bajos con sala, comedor, cuatro cuartos, baño y buen patio. Llaves: altos, A-8623. 49237.—14 Nov.

SE alquilan los altos de Monserrate 115, en 65 pesos, con agua abundante. Informan en el 117. Tostadero de Café. 48740.—15 Nov.

SE alquila la planta baja de la casa calle Villegas 23 y 25, propia para almacén. Informan en Empedrado, 16. Dr. Romaguera. Teléfono A-2218. 48711.—15 Nov.

SE alquila Marqués González número 56-D, altos, muy cerca de Carlos III, compuestos de sala, comedor, tres cuartos, baño completo intercalado, cuarto y servicios de criados y cocina. Informan: Carlos III, número 151. Teléfono U-3881. 49222.—15 Nov.

SE alquila la casa de altos y bajos calle de Habana cinco, frente al Parque de Luis Caballero, juntos o separados los dos pisos, tiene todas las comodidades necesarias y se da a buen precio de situación. La llave e informes al lado. Aguiar, dos. 49235.—14 Nov.

30 pesos, Bernaza 37-C, primer piso, casa construida recientemente con todas las comodidades y exigencias modernas. Puede verse a todas horas. La llave en la Imprenta. Informan: Teléfono M-9093. 49208.—17 Nov.

SE alquila el piso principal de la casa Progreso 14, al lado esquina Compostela, frente al Banco The National City Bank. Se compone de recibidor, sala, cuatro cuartos, baño intercalado, comedor, cuarto de criados y servicio, cocina y calentador de gas, todos decorados. Las llaves en los mismos, el portero. Teléfono I-4995. 49089 16 nov

MURALLA 10 se alquila esta casa con 5 puertas por Muralla y dos pisos altos. Informes Tejadillo 38. 49116 16 nov.

SE alquila el cuarto piso, propio para familia de gusto. Vista directa al Prado y Malecón. Precio razonable. Consulado 7 y 9 casi esquina a Prado. Informa el portero. 49197 13 nv.

ALQUILO cerca Carlos III, Bruzón 15, altos. Terraza, sala, tres cuartos, comedor al fondo, baño intercalado, cocina, servicios, cuarto criados $65. Llaves bodega. Informes: Mercaderes 27. A-6524. 49302 17 nv.

SE ALQUILAN

Los altos de las casas nuevas de Marqués González entre Sitios y Maloja, compuestos de sala, recibidor, tres habitaciones, comedor, baño completo, cocina de gas. La llave en el fondo por Sitios. Informes Teatro Wilson. Teléfono U-5319. López. 49099 14 nov.

SE alquila para Tren de Lavado o particular, la casa Velazco 14, entre Compostela y Habana. Informes: San Francisco 187, Víbora. Teléfono X-1654. 49039 18 nv.

SE alquilan los ventilados altos de la esquina de San José y Basarrate a media cuadra de Infanta, tres cuartos, sala, comedor, todos servicios modernos, a media cuadra del tranvía. Teléfono U-1227. 49112 13 nov.

GERVASIO 15, altos, de sala, recibidor, 4 habitaciones, baño intercalado, comedor al fondo y demás comodidades. Informes Tel. A-2379. 49060 13 nv.

ALQUILERES DE CASAS

SE alquila Jesús María 51, bajos, cómoda, fresca y moderna casa con 4 habitaciones etc. Llave esquina Habana (bodega). Informes en 13, número 138, Vedado. Teléfono F-2417. 49210.—13 Nov.

TEJADILLO 36, se alquilan los altos de esta casa. Informan en la misma. 49117 16 nov.

SE alquilan accesorias y departamentos, en Oquendo 9, esquina a Animas. Informa el encargado en la misma. 49048 14 nov.

SAN Nicolás 64 B. entre Neptuno y Concordia, se alquila la planta baja y el segundo piso de tres habitaciones, baño intercalado, sala, recibidor, comedor, cocina y cuarto de criados. Informan: La Regente. Teléfono A-4376. 49059 13 nv.

SE alquilan los bajos de la casa Chacón número 18 entre Habana y Aguiar. La llave en los altos. 49093 13 nov.

ALQUILO Dragones 37 C., altos. Sala, tres cuartos, comedor al fondo, baño intercalado, cocina, servicios, cuarto criados, rebajado, $60. Llaves, bodega. Informan: Mercaderes 27. A-6524. 49300 17 nv.

SE alquilan los altos de Aguila 243, entre Monte y Corrales, sala, recibidor 4 cuartos, comedor, cocina de gas, salón en la azotea, baño intercalado, baño de criados, agua, (cuatro tanques) informan Revillagigedo 9, altos. 49057 13 nov

TROCADERO 34, altos, de sala, una habitación, baño a todo lujo y cocina de gas. Informan: La Regente. Teléfono A-4376. 49061 13 nv.

SE alquilan los modernos altos, primer piso, San Miguel 69, esquina a Manrique. Sala, saleta y cuatro habitaciones. Alquiler 75 pesos. Informan en los bajos. 49138 16 nv.

SE alquilan altos de la Joyería El Gallo Habana y Obrapía. Sala, comedor, tres cuartos y servicios. Informes en la Joyería. 49156 14 nv.

SE alquilan en la calle Cuba 21-A, entre Empedrado y O'Reilly, los espléndidos bajos de construcción moderna para Banco, oficinas, almacén o establecimiento, punto comercial. Informan en los mismos. Teléfono I-4990. 48890. 14 nov.

SE alquila en la calle Cuba 21-A, entre Empedrado y O'Reilly el lujoso y fresco piso primero, construído al último confort moderno. Informan en el mismo. 48891. 14 nov.

NEPTUNO 91, altos, se alquilan estos hermosos altos con sala, recibidor, comedor, seis cuartos, cuartos de baño, cocina y demás servicios sanitarios. La llave en los bajos. Informan teléfono F-1988. 48876. 13 nov.

CASA DE TRES PLANTAS

Amplias salas, cuatro salones el bajo y primer piso y tres el segundo, que pueden dividirse, una hermosa terraza cubierta. Alquilo, Habana 207, cerca del desembarque Ward Line. Es muy fresca, propia para pequeño hotel u hospedaje. Llave allí. Informes: Monte 350, altos, teléfono M-1365. 48885. 13 nov.

EN 60 pesos se alquila planta alta en Habana y Tejadillo. Informan en la bodega. 49031 15 nv.

SE alquila el segundo piso de Gloria 89 compuesto de sala, saleta, tres cuartos, baño intercalado, comedor, cocina, terrasa al frente al fondo. Informan en la panadería. 48988 15 nv.

2.—Vedado

PARTE alta del Vedado se alquilan dos casas recién construídas; una es piso alto compuesta de gabinete o habitación con entrada independiente y tres habitaciones mas closet, baño de lujo, terraza y demás comodidades. Calle 6 entre 27 y 29. Llave en los bajos. Otra casa una sola planta, recién construída, 4 habitaciones, closets, lujoso baño, garage con habitación chauffeur, patio y todas las comodidades modernas. Calle 27 No. 358 entre 4 y 6; llave al lado número 358. Alquileres rebajados. Dueño: Sr. Peñaranda. Muralla 39. Teléfono A-2011. 49091 17 nv.

ALQUILO, Vedado, Baños 6. Casa moderna. Sala, saleta, seis grandes cuartos, comedor, baño intercalado, cocina, despensa. M-1338. A. Caos. 49696 15 nv.

ALQUILO altos M. número 3, casi esquina Calzada. Sala, recibidor, comedor, cuatro habitaciones, cuarto criados, cocina; decorada y moderna $75. Informan: Malecón 6, altos. M-4336. 49677 22 nv

EN 25 e Infanta alquilo casas de altos con sala, recibidor, tres cuartos, baño intercalado, comedor al fondo, cocina, cuarto y servicios para criados, acabados de fabricar. Informan: Teléfono U-5682. 49716 15 nv.

SE alquila el piso alto de la casa calle 6, número 195, a media cuadra de 23, con recibidor, sala, comedor, 3 cuartos, baño intercalado, cocina y cuarto y servicio de criada. Escalera a azotea etc. Precio 90 pesos. Con contrato 8 meses $86.00. La llave en la bodega de 23 y 6. Vedado. 49561.—18 Nov.

VEDADO

En 90 pesos mensuales se alquilan los altos de la casa E o Baños número 242, entre 23 y 25, Vedado, compuestos de sala, gabinete, 4 cuartos, baño completo, comedor, cocinas de gas y de carbón, cuarto y servicios de criados. Informa su dueño: Calle 25 número 264, entre E y F, altos. Teléfono F-3574. 49667.—16 Nov.

VEDADO. Línea, entre G y H, nuevo edificio, 3 plantas, dos pisos bajos y 2 altos, muy capaces y espléndidos, muy baratos, se están pintando, se pueden ver a todas horas. 49666.—15 Nov.

EN la calle 19 del Vedado, entre las de 16 y 18, se alquilan independientemente, dos pisos planta baja y dos pisos altos con todas sus comodidades. Por el centro de ambas casas hay up pasaje que da acceso a varios departamentos independientes con todos sus servicios. En el departamento número 1 de dicho pasaje informarán. 49629.—17 Nov.

DESEA alquilarse una casa en el Vedado que tenga sala, saleta, comedor, no menos de seis habitaciones, para la familia con dos baños, garage para dos máquinas y tres cuartos de criados. Se prefiere de una sola planta y cerca del Colegio La Salle o dos plantas para una sola familia. Para informes Teléfono: F-5828. 49614 16 nv.

SE alquila la casa Quinta entre Paseo y A, Vedado, al lado del Lucky Tennis Club, cuatro cuartos, sala, comedor, garage, jardín, patio, tres cuartos de criados, cuarto de baño lujoso y demás comodidades, agua caliente, luz eléctrica. Precio $140.00. Puede verse a todas horas. 49528 14 nov.

VEDADO. En la calle Paseo núm. 226, casi esquina a 23, espléndidos y ventilados bajos para alquilar. La llave en los altos. Informan Locería La República, Galiano 104-106. Teléfono A-1796. 4930 20 nov.

SE ALQUILA

En inmejorable lugar del Reparto Kohly alturas del Vedado, calle número 30 entre 25 y 27, una hermosa y fresca casa compuesta de jardín, portal, sala, saleta, comedor, cinco cuartos, magnífico baño intercalado, cocina y garage al frente. Además tiene cuartos y servicios para criados. Para precios y condiciones, llamar a los teléfonos M-1421 y M-2032. 49357 15 nov

SE alquila en $175 chalet B esquina a 19, agua abundante, siete cuartos, cocina gas y carbón, espacioso garage, acabado de pintar, muy separado casas colindantes. Dueño al lado por 39. 48916 15 nov.

EN la calle 23 núm. 350, casi esquina a Paseo, se alquilan los altos y bajos (juntos o separados) de Villa Petra. Informan: La República. Galiano 104-106. Teléfono A-1796. 49305 20 nov

SE desea tomar una casa de una sola planta en el Vedado, con jardín, que sea fresca y amplia. Pueden avisar al teléfono F-5331. 49214.—15 Nov.

ALQUILERES DE CASAS

SE ALQUILAN LUJOSAS CASAS PARA FAMILIAS CORTAS A $50, $60, $70 MENSUALES Y $10 MAS SI SE REQUIERE GARAGE PRIVADO. EN LUGAR ARISTOCRATICO DEL VEDADO CALLE H ENTRE 23 Y 21 CASI FRENTE AL PARQUE. 49201—13 Nov.

CASITAS INDEPENDIENTES

Calle 26 entre 27 y 29, Vedado, a cuadra y media de la calle 23. Compuestas de sala, cuarto, cocina, servicios sanitarios, patio, todas independientes. Precio $17 Preguntar por Manuel Rodríguez, bodega 27 y 29, Vedado Teléfono A-9383. 49267 29 nv

VEDADO, calle 25 entre Paseo y 2, se alquila una casa con cuatro cuartos, sala y comedor baño con agua caliente. Informan calle 17 núm. 54, entre 16 y 18. 49344 18 nov.

VEDADO. H entre 15 y 17 número 151, se alquila una casa de tres pisos, con tres cuartos, dos de criada, garage y demás comodidades. Informan H, 144.

VEDADO, 15 entre H y G, se alquila; seis cuartos, dos baños, dos cuartos criados, garage. Informan H, 144. 49064 15 nov

SE alquilan dos pisos en la esquina de 21 y 4, acabados de fabricar, con tres habitaciones, baño intercalado, sala, recibidor, comedor cuarto y servicio de criados. Informan en los bajos o en el Teléfono F-5068. 49129 13 nv.

CASAS nuevas, Vedado. Edificio de tres plantas, calle 23 esquina a 6. Se alquilan de 2, 3 y 4 habitaciones y magnífico baño siempre con agua fría y caliente. Alquiler de 60 a 70 pesos. Puede verse de 7 a 12 a. m. Para informes Obispo 16 altos. Sr. Rodríguez. 48774 14 nv.

EDIFICIO Tavel, 21 y C, alquilo casa de sala, comedor, 4 cuartos, cocina y servicios, cuarto y servicios criados. $70. 48765 15 nov.

$50, CRUCERO, VEDADO, $60

Elegante casa sala a la calle, tres cuartos, baño intercalado, comedor y cocina gas, al fondo con salida independiente para servidumbre, cuarto y baño criada. Garages, teléfonos, tubo hermético para basura. Botica y restaurant privado. A media cuadra, tranvías y Malecón. Informa el encargado del suntuoso edificio-Fortaleza a prueba de ciclones.

"MAINE APARTMENTS"

13 entre M y N. Apéese en Línea y N. 48012 30 Nov.

EDIFICIO Tavel, 21 y C, alquila casa de sala, comedor, dos cuartos, cocina y baño. Otra de sala, cuarto, cocina y baño. Tavel, F-4262. 46493 18 nov

GANGA EN 25 PESOS

Se alquila una casita independiente en Calzada y Paseo, con sala, comedor, 3 cuartos, cocina y demás servicio. Informan en La Luna. 48655 14 nov

ALQUILO espléndidos altos Dos número 3, terraza, recibidor, sala, cuatro grandísimos cuartos, baño intercalado completo, gran comedor, cuarto y servicios criada, cocina gas y carbón, abundante agua. Llave bajos derecha. Informes I-3644. A-5620. 48574 24 nov.

ALQUILO hermosa y fresca casa Diecinueve 378 entre Dos y Paseo, compuesta de jardín, portal, sala, saleta, tres cuartos, baño intercalado, cuarto y servicios de criados, cocina y servicios sanitarios completos. Llave al lado. Informan Teléfono A 4358. M-6263, altos, Botica Sartá. 48887. 13 nov.

SE alquilan los nuevos altos 4 No. 244 entre 25 y 27, Vedado, con cuatro habitaciones y todas las comodidades modernas. Informes en los bajos. 49125 16 nv.

3.—J. del Monte y ia Víbora

SE alquila la casa Sola, 19, esquina a Lacret, acabada de fabricar, compuesta de jardín, portal, sala, dos cuartos, comedor, cocina y baño, muy alegre y extremadamente ventilada. Si la ve, la alquila. Alquiler de situación $35.00. Teléfono A-4711. 49660.—14 Nov.

O'FARRILL 13, Víbora, la casa más bonita del barrio, sala, saleta, comedor, cuatro cuartos y dos para criados con servicio. Informa: Larrea, número 620. 49632.—17 Nov.

LUIS Estevez 9. Hermosísima casa, acabada de pintar. Portal, jardín, sala, tres cuartos y comedor al fondo. Informan: I-7345. 49674 15 nv.

SE alquila la casa Lawton 29, entre San Francisco y Concepción, moderna, 2 ventanas, saleta corrida, tres cuartos, buen patio y demás servicios. La llave informan al lado en el 31, alquiler 45 pesos. 49641.—15 Nov.

VIBORA. Se alquila Delicias 48, entre Concepción y San Francisco. Sala, saleta tres cuartos, baño intercalado, comedor al fondo, servicio de criados. Nunca falta el agua. 49509 14 nv.

VIBORA. Alquilo calle Concepción 10, casa grande, 6 cuartos, sala, recibidor, comedor al fondo, baño intercalado y siempre agua. 49510 14 nv.

SE alquila Dolores y 12, Lawton, esquina portal, a dos calles, propia para lechería No hay ninguna en el barrio, puesto de fruta u otro giro. Informan en la bodega de enfrente. 49499 14 nv.

SE alquila en Luyanó la casa Santa Felicia 27 con cuatro cuartos, sala, saleta y demás servicios. La llave en la bodega de Guasabacoa. Informan Tel. U-2362 49527 14 nv.

EN $80 alquilo Luis Estévez 84, Jesús del Monte, entre Concejal Veiga y Juan Bruno Zayas, portal, sala, recibidor, cuarto escritorio, cuatro cuartos, dos baños intercalados, hall, comedor, cocina, tres cuartos criados, garage, llave en la misma. Informes Cine Niza, Prado 97, teléfono A-6060. 49396 13 nov

LUYANO alquila casita moderna, con portal, sala, comedor, un cuarto, cocina, patio y servicio. $27. Teléfono A-9922. 49070 15 nov.

35 PESOS, cuarta número 22, entre Benito Lagueruela y Gertrudis, Víbora. Se alquila una moderna casa para familia. Informan al lado en el número 20. 49414 14 nv.

SE alquilan Jesús Monte, Víbora. Santa Catalina 76 frente Parque Pedro Consuegra 11 esquina a 1a. Pocito 20 esquina Buenaventura, Lawton y Tejar esquina Pocito. Informan 10 de Octubre 585-A. 49071 18 nov.

EN el lugar más saludable de la Víbora, frente al paradero de la Havana Central, a cinco minutos de la Habana, se alquilan lindas casas acabadas de construir, provistas de todos los adelantos modernos. Renta $40. Calzada de la Víbora, esquina a Genaro Sánchez. Informan: Obispo 16, altos. 49260 13 nv.

GUASABACOA ESQUINA A HERRERA

Sala, saleta, cuatro cuartos, cocina y servicios sanitarios, agua abundante. Informan San Rafael 29. Teléfono A-9667. Cuarenta pesos. 48849. 14 nov

AMENIDAD entre Nueva y Cruz del Padre, alquilo casa de sala, cuarto, cocina, servicio y patio. Informan en la bodega de Pedroso y Cruz del Padre. 48784 15 nv.

ALQUILO monísimos altos Durugo 17 entre dos líneas Santos Suárez, terraza, sala, saleta, tres cuartos, baño intercalado completo, demás servicios. Llave bajos. Informes I-3644. A-5620. 48572 14 nov.

ENNA y Fábrica. Se alquilan los altos del departamento B, son cómodos y frescos. Informes y la llave allí. 48817 14 nov.

EN Luyanó. Se alquilan en la calle Rosa Enrique 131, entre Infanzón y Abreu a dos cuadras de los carritos de Luyanó los espléndidos altos y los bajos independientes se componen de portal, sala, saleta, comedor, tres cuartos, baño y cocina. Las llaves en los mismos. Teléfono I-4990. 48892. 14 nov.

ALQUILO monísima casa Zapotes 56, sala, tres cuartos, baño intercalado completo, comedor, cuarto y servicios criada, garage, traspatio, demás servicios. Llave lado. Informes I-3644, A-5620 48571 14 nov.

ALQUILERES DE CASAS

LAS MEJORES CASAS DE LA HABANA $26 Y $28

Completamente modernas, con sala y dos cuartos, baño, cocina y patio, independientes, con puerta y ventana a la calle, a tres cuadras de la Quinta del Centro Gallego y próximas al Puente de Agua Dulce, calle de Justicia y Enna. Las llaves en la bodega. Un mes en fondo. Dueño: F-1896. 49296 14 nv.

SE alquila hermosa casa en planta alta, muy ventilada, en la calle Correa esquina a la de San Benigno, altos de la carnicería. Tiene sala, comedor, cinco habitaciones, cocina de gas, baño moderno intercalado y terraza. La llave en la carnicería. Otros informes, Telf. A-5540. 49374 15 nov

CALZADA de Jesús del Monte 493, esquina Altarriba, bajos frescos y amplios, portal, recibidor, saleta, sala, cinco habitaciones, con lavabos, baño, comedor, pantry, hall, cocina, terraza fondo, garage, dos habitaciones con servicios para criados, $125. Informan en la misma, de 8 a 12 y de 1 a 5. 49376 14 nov

MUNICIPIO y Rosa Enrique, hermosos altos acabados de fabricar, lo más moderno y barato, sala, tres cuartos, comedor, baño completo y cocina. Informan en las mismas. 49247.—14 Nov.

PARA profesional, Academia o familia, muy rebajados, alquilo altos Calzada Jesús del Monte, 258, entre Dolores y Enamorados, casi esquina a Toyo; independientes, baños intercalados, servicios dobles, sala, saleta, comedor y cuatro cuartos cada uno. Llaves: bajos, Peletería. A-8523. 49238.—14 Nov.

EN la Víboru, se alquila el lujoso chalet de la calle Juan Delgado, 83, entre Libertad y Milagros, frente los carros de Santos Suárez. Se compone de jardín, portal, sala, saleta, tres cuartos, hall, comedor, cuarto de criados y servicio, cocina y traspatio. Informan en el mismo de 2 a 5. Teléfono I-4990. 49090 16 nov.

SE ALQUILA

San Benigno 57, entre Correa y Encarnación, tres cuartos y demás servicios completos. La llave en la bodega esquina Correa. Informan Neptuno 13, "La Copa". 49365 13 nov

SE alquila la esquina de Calzada de la Víbora y Genaro Sánchez, construída especialmente para establecimiento moderno: Situación ideal. Informes Obispo 16 altos. Teléfono A-6420. 49199 13 nv.

SANTA IRENE NUM. 30

(Jesús del Monte) Se alquila esta hermosa casa, dotada de todas las comodidades para regular familia. Las llaves en el número 28 de la misma calle. Informes San Pedro número 6, teléfono A-9619. 48933. 14 nov.

ALQUILO modernos altos Fábrica 55 frente al Parque, sala, saleta, tres cuartos, baño moderno demás servicios. Llave bajos. Informes I-3644, A-5620. 48573 14 nov.

SE alquila en 30 pesos último precio moderna casita Acierto, número 5, sala, 2 cuartos, cocina de gas, baño etc. Las llaves bodega Calzada Luyanó, 71. Dueño: I-2450. 48596.—13 Nov.

5.—Marianao

A una cuadra de la Calzada de Columbia y otra del Candler College, calle de Gutiérrez entre Primelles y Mendoza, se alquilan dos casitas de portal, sala, dos habitaciones, patio y sus servicios a pesos treinta y también departamentos de sala, cuarto, patio y servicios independientes con dos luces a pesos veinte. Las llaves e informes Calzada de Columbia 33 entre Primelles y Mendoza. 49714 17 nv.

REPARTO Almendares. Alquilo una casa moderna en el mejor punto con o sin garage. Tranvías por frente $50. 14 entre 3 y 5. Teléfono F-2568. 49739 17 nv.

BUENA Vista, frente paradero Rabel y Colegio Belén, se alquilan bonitos bajos de chalet moderno, todas comodidades apetecibles y garage, agua abundante. Informan al lado. Teléfono M-1937. 49566 14 nv.

SANTA LUCIA 4 (BAJOS)

Marianao. 17 por 40. Dos fachadas. Sala portal, comedor, muchos cuartos, instalación eléctrica. La llave en la misma Dueño: Chalet 12 y 15, Vedado. 49408 22 nv.

EN Marianao, Reparto Buen Retiro se vende un chalet; no es grande, pero tiene 520 varas de terreno, cerca del Hipódromo Playa Habana y todos sitios; muy buen punto. Informan Real 174, Marianao, teléfono F. O. 7031. 49046 15 nov

SE alquila esquina para comercio Avenida de Columbia y Martínez. Informan: Estrella 77. Marianao. 49246.—24 Nov.

SE solicita un vendedor de plaza, vinos y víveres finos. Informes: Villegas, número 69. 49244.—24 Nov.

SE alquila hermoso chalet Avenida Segunda, entre 12 y 13, frente a la Fuente Luminosa, compuesto de jardín, portal, vestíbulo, sala, seis habitaciones, 2 baños, garage para tres máquinas, servicios completos y cuartos de criados. Informan: M-6263. A-4358. 49254 16 nv.

6.—Cerro

CERRO, se alquila casa moderna calle Piñera, casi esquina a la Calzada, sala, saleta, tres cuartos, bonito baño y cocina. La llave al lado, último precio 40 pesos. 49670.—16 Nov.

CERRO, Magnolia letra A., entre Buenos Aires y San Antonio, se alquila nueva casa, cómoda y ventilada, con portal, sala, dos habitaciones, comedor al fondo, patio, cocina y servicios $25. Agua abundante. 49556 17 nv

SE alquila la hermosa casa de Prensa 3, en $40.00 pegada al paradero del Cerro, compuesta de portal, sala, comedor, tres habitaciones grandes, bañadera y servicios. Informan en Bernaza 23, y la llave al lado. 49485 15 nov.

CERRO y Domínguez, frente a la Covadonga, altos, recibidor, gabinete, sala, comedor, cuarto de baño completo, terraza servicio de criados, cocina de carbón, hay gas y agua constante Telf. M-2977. 49519 14 nov

SE alquilan los cómodos y elegantes chalets estilo inglés situados en Tulipán 1 y 3. Las llaves Cerro y Tulipán. Bodega. 49435 20 nv.

CERRO. San Quintín 11, casi esquina a Salvador. Se alquila casa de 8 habitaciones independientes o juntas; reúne buenas condiciones para varios negocios, con buena garantía. Se da en $60. Informes en la misma, su dueño o Bonifacio Pérez, Habana 121, altos. 49311 15 nv

(B) DEPARTAMENTOS

7.—Habana

ALQUILO bonito departamento, vista a la calle, barrio comercial, hay teléfono, luz, agua, propio cualquier negocio, casa primera. No inquilinato. Informan Jesús María 33 y 35. 49702 16 nv.

EN hermosa casa de matrimonio solo, se alquila un apartamento propio para profesional, matrimonio o caballero que le guste vivir bien con o sin muebles. Magnífico baño intercalado, con agua, caliente. O'Reilly 67, altos, esquina a Villegas. Teléfono M-2543. 49723 18 nv.

EN casa particular, se alquila hermoso y fresco departamento bajo con buenos pisos. Indispensables referencias, prefiriendo señoras solas. No hay niños. San Nicolás 50. 49652.—15 Nov.

SE alquila un departamento con frente a la calle, tres cuartos, sala, servicios sanitarios, cocina de gas, etc. Precio $40.00. Compostela 138. 49664.—22 Nov.

ALQUILO en Lamparilla número 34 altos, un departamento con servicios completos independientes, de tres cuartos, buenos pisos, siempre hay agua y mucha moralidad y un cuarto en Teniente Rey y Cuba, altos del Café donde informan y por el teléfono M-4465. Peña. Precio $40 y $20. 49537 17 nov

SE alquila en San Lázaro 100, altos, esquina a Crespo dos magníficos departamentos con servicio y baño privado. Para informes Casa Car

CASAS DE GOMEZ MENA

LAS MAS MODERNAS
LAS MAS BARATAS

A PRUEBA DE CICLON

CALLE FRANCO

CALLE OQUENDO

CALLE DESAGUE

CALLE BENJUMEDA

PASAJE LLINAS Y BENJUMEDA

PASAJE Y CALLE STO. TOMAS

Pisos altos y bajos, con sala, comedor, dos y tres habitaciones, baño completo, cocina, patio y servicio de criados. Precio de $35.00 a $50.00.

Departamentos altos y bajos independientes, con sala, cuarto, cocina, baño y patio. Precio de $26.00 a $28.00.

CALLE MANGLAR, CALZADA DE MONTE Y CALLE LINDERO, frente al Mercado Unico, amplio local para establecimiento mercantil, alquiler de situación. También plantas altas y bajas con sala, comedor, dos y tres habitaciones, cocina, baño completo, recibidor, terraza interior y servicio de criados. Precio de $40.00 a $60.00. La llave en Lindero número 13, bajos.

MATADERO NUM. 5, PISOS PRIMERO Y SEGUNDO DERECHA, con sala, recibidor, comedor, cuatro habitaciones, baño completo, cocina, cuarto y servicio de criados. Precio $65.00. La llave en Lindero núm. 13, bajos.

MURALLA NUM. 59, PRIMER PISO, con diez espléndidas habitaciones, propio para numerosa familia o casa de huéspedes. Precio de situación.

CALZADA DE INFANTA. Manzana formada por las calles Plasencia, Desagüe, Pajarito y Peñalver, a tres cuadras de Carlos III, casas completamente nuevas, departamentos amplios en tres esquinas, propios para establecimientos. Precios de situación. También pisos altos y bajos con dos cuartos, sala, cocina, baño completo y servicios sanitarios inmejorables. Precio: $35.00.

CALLE BENJUMEDA ESQUINA A SUBIRANA, a una cuadra de Llinás, antes Santo Tomás, cerca de Infanta y Belascoaín. Pisos altos y bajos, con dos o tres habitaciones, cocina, baño intercalado completo y dos patios. Precio: $40.00 y $45.00. También departamentos altos y bajos, con dos habitaciones, cocina, servicio y patio. Precio: $22.00 y $25.00.

DOLORES NUM. 20, ENTRE LAWTON Y SAN ANASTASIO, VIBORA, departamentos interiores con sala, cuarto, cocina, baño y patio. Precio: $13 y $15.

HABANA NUM. 121, BAJOS ESQUINA A MURALLA. El mejor lugar de la zona comercial, hermosos bajos propios para establecimiento, almacén, oficina, etc. Precio razonable. La llave en los altos.

MALECON No. 14, BAJOS, Y SEGUNDO PISO, compuestos de sala, comedor, tres habitaciones, cocina, baño completo y terraza. Precio: $80.00 y $90.00. La llave en el primer piso.

CALLE CORTA, LETRAS A, B y E, a media cuadra de la Calzada de Cristina, casas de sala, comedor, dos cuartos, baño intercalado y patio. Precio: $35.00. La llave en Cristina núm. 64-B.

DOS meses en fondo o fiador. Para informes preguntar por el encargado del grupo correspondiente o GOMEZ MENA. Habana número 121, teléfono M-7269.

E. 2348 Ind. 1 Oct.

SE OFRECEN

DESEA colocarse una muchacha española de criada de mano o manejadora. Sabe cumplir con su obligación. Tiene quien la garantice. Informan Oficios 13, Habana. 48734 14 nv.

UNA joven desea colocarse de criada, entiende de cocina. Teléfono X-1980, ferretería, de 8 a 10 a. m. 49665.—15 Nov.

SE ofrece joven española, de buena presencia, para criada o manejadora. Sabe servir al comedor, lavar ropa fina y coser algo. Tiene referencia. M-7123. 49574 13 nv.

SE ofrece una buena criada de mano, peninsular o para habitaciones. Sabe cumplir con su obligación. Tiene referencias Teléfono A-4792. 49576 13 nv

UNA joven española desea colocarse con familia de moralidad, de criada de mano o de cuartos. Tiene referencias. Informan Gervasio 126. Teléfono U-2336. 49580 13 nv.

DESEA colocarse una joven española, para criada de mano o manejadora. Sabe algo de cocina. Informan Teniente Rey número 77. Teléfono M-3064. 49591 14 nv.

DESEA colocarse una española de criada de mano o manejadora. Tiene referencias. Informan Teléfono F-1772. 49603 14 nv.

DESEAN colocarse dos jóvenes españolas, una de criada de comedor. Sabe servir a la rusa. Está acostumbrada al servicio fino. La otra entiende algo de cocina. Para más informes Picota 71. 49606 14 nv.

SE desea colocar una joven española para la limpieza o para criada de mano Cerrada del Paseo número 12. Teléfono A-6378. 49543 14 nov.

UNA joven española desea colocarse de criada de mano, cuartos, manejadora o cocinera. Desea casa moral. Informan calle Milagros y Sola número 11. Teléfono I-1095. 49555 13 nov.

SE ofrece una muchacha española, no chiquilla, con referencias. Desea colocarse de manejadora. Prefiere salir al campo. M-7122. 49488 13 nv

SE ofrece joven española para criada de mano o de cuartos o para un matrimonia solo. Informan Teléfono I-5719. 49557 13 nv.

DESEA colocarse una muchacha española, formal, para criada de mano. Está acostumbrada al trabajo y tiene buenas recomendaciones de las casas donde ha trabajado. Se coloca solo en la Habana. Informan La Complaciente, San Rafael. Teléfono U-1456. 49561 13 nv.

SE desea colocar una muchacha peninsular para criada de mano, sabe repasar bien, no repara en el sueldo, donde no haya niños. Teléfono I-5180. 49487 13 nov.

SE ofrece una buena criada o manejadora o para trabajar por horas, buenas referencias. Sol 91. M-1860. 49317 13 nov.

SE desea colocar una joven española para criada de manos o cocinera o para los quehaceres de una casa si es corta la familia. Informan Teléfono A-7631. 49492 13 nov.

DESEA colocarse una española para limpiar y también entiende de cocina. No duerme en la colocación. Desea que sea para el Vedado. Calle 23 entre 17 y 19 No. 75. Teléfono F-1037. 49407 13 nv.

UNA señora española de mediana edad, desea colocarse de criada o manejadora Diez de Octubre 294. Teléfono I-6853. 49425 13 nv

UNA joven española desea colocarse de criada de mano, si es poca familia también cocina. Sabe servir y tiene referencias. Informan en Habana 210, bajos. Teléfono M-5282. 49426 13 nv.

DESEA colocarse una joven peninsular, para manejadora o criada de cuarto. Tiene buenas referencias. Tel. F-2593. 49429 13 nv

UNA joven española desea colocarse de criada de mano o para cuartos. Sabe coser bien y tiene referencias. Informan: San José 119 letra D., altos. Teléfono. U-2617. 49446 13 nv.

DESEA colocarse una muchacha de mediana edad, peninsular, de manejadora o criada de mano. Sabe coser, algo de cocina. Tiene buenas referencias y sabe su obligación. Informan: I-1735. 49355 13 nv

DESEA colocarse una señora de mediana eded, de criada de mano o manejadora o de cuartos. Es trabajadora y cariñosa para los niños. Informan en Reina 119, Gloria. 49451 13 nv

JOVEN ESPAÑOLA

Desea colocarse de manejadora o criada para corta familia. Sabe cumplir su deber. Muy buenas referencias y toda clase de garantías. Apodaca 58. Teléfono M-3288. 49475 13 nv.

DESEA colocarse una muchacha recién llegada de manejadora o criada de mano. Informan Oficios 19, habitación 12. 49363 14 nov

DESEAN colocarse dos muchachas españolas, para criada de mano; otra para cuartos o cocinar. Las dos saben coser. Informan Teléfono F-1950. 49320 13 nv.

SE ofrece una señora de color para el cuidado de un niño o niña, en su casa; será bien atendido. Para informes, Nueva del Pilar número 44, por Santo Tomás, letra A. 48814 16 nov

SE ofrece una muchacha para criada; no le importa cocinar para corta familia o para todos los quehaceres de casa. Santos Suárez 29. Teléfono I-5719. 49319 13 nv.

28.—Criadas de Habitaciones y Coser

SEÑORA española, se ofrece para criada de cuarto o de mano, sabe y tiene conveniente ayudar a la cocina. Informan: Teléfono I-6636. 49671.—14 Nov.

DESEA colocarse muchacha española para cuartos o comedor. Lleva tiempo en el país. Tiene referencias. Angeles 25, altos. Teléfono A-9103. 49676 14 nv.

SE ofrece una señora española para coser y limpiar una o dos habitaciones u oficina de 7 de la mañana a 6 de la tarde. Tiene buena referencia. San Lázaro número 319 letra B esquina a Francisco cuarto 4. 49682 14 nv.

DESEA colocarse una joven española en casa de moralidad, para criada de cuartos. Sabe coser o para criada de comedor. Informan Sol 105. Tel. M-2096. 49656 15 nv.

UNA joven española desea colocarse para cuartos o criada de mano. Es seria. Teléfono U-2386. Llame por Encarnación 49720 15 nv.

DESEA colocarse una joven española para cuartos o coser. Desea una casa buena. Informan en J y 2. Tel. F-1950. 49733 14 nv.

SE desea colocar una muchacha para cuartos y coser; tiene recomendaciones. Informan Apodaca 30, teléfono M-9007. 49348 14 nov

SE ofrece muchacha española. Sabe coser y también hacer sueters. Es formal y tiene referencias de la casa que trabajó siempre. Llame al Teléfono I-3438. Si no es casa honorable no llamen. 49658 13 nv.

DESEA colocarse una criada para cuartos o comedor. Tiene muy buenas referencias. Informan en la calle M entre Línea y 17. Tren de Lavado. Teléfono F-1925. 49585 14 nv.

SE OFRECEN

DESEA colocarse una muchacha española para comedor o limpieza de habitación, tiene quien la represente, está acostumbrada a servir en buenas casas. Informan en 17 número 29 entre E y F. Teléfono F-5884. 49497 14 nov.

OFRECESE joven española para cuartos y costura con inmejorables referencias. Teléfono F-2652. 49561 14 nov.

SE ofrece una española para limpieza de habitaciones, coser y corta por figurín y sabe varias labores; buenas referencias. Teléfono F-1906. 49390 13 nov

OFRECESE joven española, para cuartos y costura con inmejorables referencias, ha de ser casa estable y otra para manejadora. Informan Teléfono M-9461. 49402 13 nv

DESEA colocarse joven española para habitaciones y coser o para todo el servicio de matrimonio solo. Tiene referencias. Lleva tiempo en el país. Salud 53. A-3768. 49422 13 nv.

SEÑORA peninsular de mediana edad se ofrece para cuartos o criada de mano. Sabe cumplir con su deber. Santa Clara número 4. Teléfono A-1524. 49547 13 nov.

MUCHACHA española recién llegada, desea colocarse de criada de cuartos o comedor. Desea casa de moralidad. Informan: Teléfono A-9596. 49582 14 nv.

MUCHACHA joven, extranjera, que sabe trabajar, desea colocarse para criada de cuartos o matrimonio solo. Avisos Teléfono F-5883 o B No. 3 entre 5a. y 3a. 49567 14 nv.

29.—Criados de mano

SE ofrece un joven español de criado de mano. Tiene referencias. Lleva tiempo en el país. Informes Tel. F-1504. 49695 14 nv.

DESEA colocarse un joven español para criado de mano o ayudante de chauffeur Tiene referencias y sabe servir mesa. Informan Teléfono A-1956. 49721 14 nv.

DESEA colocarse un primer criado para comedor acostumbrado al servicio de buenas casas. Tiene muy buenas referencias. Informan al Teléfono A-4757. 49586 14 nv

DESEA colocarse un joven español, de criado de mano o ayudante chauffeur. Prefiere casa particular. Tiene recomendaciones de las mismas. Informan Teléfono A-2571. 49583 14 nv.

DESEA colocarse un joven español, de criado de mano. Sabe su obligación y es de suma confianza y honradez. Sírvase llamar al Teléfono F-4927. 49562 13 nv

SE ofrece un joven español de criado de mano. Tiene referencias de las casas que ha trabajado. Teléfono F-1504. 49571 13 nv.

SE ofrece un buen criado de mano, español, de treinta y cinco años, práctico en el servicio y lleva tiempo en el país. Informan 17 esquina a B. Teléfono F-5346 Vedado, bodega. 49595 14 nv.

DESEA colocarse un buen criado de mano. Tiene buenas referencias de casas que ha trabajado. Desea casa de moralidad. Prado 72. Teléfono A-1978. 49597 15 nv.

DESEA colocarse joven español de criado de mano, camarero, ayudante de cocina u otro trabajo análogo. Tiene referencias. Informan Suárez 29. Teléfono: A-8816. 49594 13 nv

SE ofrece un buen criado de mano, es muy formal y práctico. Buenas referencias. Sol 91. M-1860. 49515 13 nov.

CRIADO, muy práctico, de mediana edad solicita casa respetable para la Habana o fuera, sirve a la rusa. Inmejorables referencias. Informan Teléfono M-5865. 49405 13 nv.

CRIADO joven, español, desea colocarse en casa particular, sabe planchar ropa de caballero y tiene muy buenas referencias. Informan Colón 31. Tel. M-2015. 49479 13 nv.

30.—Cocineras

SE ofrece una cocinera española de mediana edad para casa de moralidad. Informan en J. María 13. Teléfono M-6816. 49655.—15 Nov.

UNA joven española desea colocarse en casa de moralidad. Entiende de cocina, por difícil que sea, corta familia. Para criada de mano. Informan Tel. A-1967. 49684 14 nv.

DESEA colocarse una buena cocinera á la criolla y española. Hace dulces y plaza. Informan Teléfono I-1554. Garage. 49694 14 nv.

SE solicita una buena cocinera, preferible del país, con referencias. Presentarse en la Quinta Palatino, Cerro. E 2635 3 d 13

DESEA colocarse una buena cocinera española. Es limpia y aseada. Tiene referencias. Informan M-8481. 49746 14 nv.

SE desea colocar una buena cocinera repostera, tiene buenas referencias, desea buen sueldo, hace plaza. Teléfono F-2181. 49553 13 nov.

DESEA colocarse una señora de edad, para cocinar y ayudar un poco a la limpieza para un matrimonio, en casa de moralidad. Duerme en la colocación. Teléfono A-8246. 49484 13 nv

COCINERA española de mediana edad, se coloca para establecimiento o casa particular. Cocina a la española. Tiene recomendaciones. No sale de la Habana ni duerme en la colocación. Informan: Indio 23. Teléfono A-4442. 49584 14 nv.

SE ofrece una buena cocinera de color de buena presencia. Sabe hacer dulces No duerme en la colocación. Tiene referencias. M-7122. 49575 13 nv.

SE desea colocar una señora española para cocinar y limpiar. Informar: Calle Factoría, número 33. Teléfono M-3836, sale al campo. 49643.—14 Nov.

DESEA colocarse cocinera española con plaza y sin ella. Hace algunos dulces. Lleva tiempo en el país. Duermo en mi casa. Cocino de todo. Vivo Santa Emilia número 91, Pasaje. Departamento F. 49610 14 nv.

DESEA colocarse una joven española, para cocinar y limpiar. Informan A-9962 Luz 88. 49596 13 nv

DESEA colocarse cocinera repostera Cocina a la criolla y a la española. No tiene inconveniente que sea casa de comercio. Hace plaza. Tiene referencia. Informes: Tel. A-2415. 49460 13 nv.

SE desea colocar una cocinera de color de mediana edad, para una corta familia o un matrimonio sin niños, no tiene inconveniente en hacer algunas cosas. Informarán al teléfono F-1950. 49345 14 nov

DESEA colocarse una cocinera de color del país, sabe cumplir con su obligación, tiene práctica en cocina, no duerme en la colocación, calle I número 18 esquina 11, Vedado. 49511 14 nov.

DESEA colocarse una joven española, para cocinar o manejadora. Paula 10, habitación 12. 49427 13 nv.

SE ofrece una buena cocinera, es formal y trabajadora, sabe bien su oficio. Sol 91. M-1860. 49516 13 nov.

SE OFRECEN

SE ofrece una señora española para cocinar a corta familia. Sabe cocinar a la criolla y a la española. No saca comida Duerme fuera. No hace plaza. U-5279.

DESEA colocarse peninsular, buena cocinera, repostera, práctica en el oficio. Sabe toda clase de comidas, con referencias y duerme en la colocación. Teléfono A-1209. 49448 13 nv

31.—Cocineros

SE ofrece un buen cocinero joven, repostero, español; trabajo en las casas particulares más conocidas de la Habana. Huéspedes y comercio; muy limpio. Hombre solo. Sale al campo. Teléfono: A-7416. 49680 14 nv.

BUEN cocinero desea colocarse en casa de huéspedes o comercio. Informan Teléfono M-4143. 49651 14 nv.

COCINERO español desea colocarse en casa particular. Es práctico en cocina española y criolla. Tiene referencias. Informan: Teléfono F-5152. 49710 15 nv.

UN cocinero asiático joven desea colocarse en casa particular, cocina bien a la criolla y española, sabe hacer dulces, tiene referencias. Informan: Calle Zapata, esquina A, bodega. Preguntar por Manuel. Teléfono F-3395, M-5101, Vedado. 49647.—15 Nov.

MAESTRO cocinero español, desea colocarse en casa de comercio o particular, cocina francesa criolla y española, sabe de repostería, va al campo. Informan Teléfono M-8370. 49534 14 nov.

DESEA colocarse cocinero asiático, cocina muy bien española y criolla; en la misma otro para criado de mano. Informan: Dragones 47. Teléfono A-1981. 49570 13 nv.

COCINERO repostero muy limpio blanco, hombre solo sin pretensiones de gran sueldo, se ofrece a particular, hotel o comercio A-9207 de 7 a 12 a. m. y 7 p. m. 49503 13 nov.

UN cocinero asiático joven desea colocarse en casa particular; cocina a la criolla y española y repostero. Informan calle Campanario esquina Dragones, bodega, preguntar por Rafael. Teléfono A-5495. 49395 13 nv

COCINERO repostero, acreditado por las mejores familias, maestro en hoteles de primera clase, desea colocación, sazón, variedad; métodos sencillos. Buenos informes. Va al campo. Lamparilla 80. Teléfono A-3559. 49410 12 nv.

DESEA colocarse un buen cocinero y repostero en casa particular o casa de comercio. Es pardo, de mediana edad. Informan Monte 379, altos. Tel. M-4765. 49437 13 nv

SE ofrece buen cocinero dulcero y repostero, español, casa particular o comercio y hotel. Sabe las tres cocinas. Sale al campo. Teléfono A-7416. 49445 12 nv.

COCINERO muy limpio, trabaja cocina francesa, española, criolla, sabe repostería. Informan: A-4337. Zequeira 13. Apartamento 8. 49211.—13 Nov.

BUEN cocinero de color desea colocarse en casa particular. Informan: Teléfono A-3263. Ave. de Italia, 126, esquina a Dragones. Café El Moderno. 49199.—12 Nov.

UN cocinero asiático joven desea colocarse en casa particular, cocina a la criolla y española, sabe hacer dulces, tiene referencias. Informan: Zapata, esquina A, bodega, preguntar por Roque. Teléfono F-3395, M-5101, Vedado. 49251.—12 Nov.

32.—Crianderas

DESEA colocarse de criandera señora española con buena leche y certificado de Sanidad y médico que la garantice. Puede verse ella y el niño que cría en Concepción de la Valla número 40, altos entre Lealtad y Escobar. 49744 14 nv

UNA señora joven desea colocarse de criandera. Tiene tres meses y días de dar a luz. Para informes San Lázaro 269 49598 14 nv.

33.—Chauffeurs

DESEA colocarse de chauffeur joven español, en casa particular o comercio, es competente y tiene quien lo garantice. Teléfono M-3386. Zulueta 3, (por Animas). Café "Bar América. 49662.—16 Nov.

CHAUFFEUR se ofrece para varias horas al día, en casa particular o de comercio. Llamen al Teléfono M-5632. 49687 14 nv.

CHAUFFEUR español, desea colocarse en casa particular o de comercio. Tiene referencias de las casas que ha trabajado y maneja toda clase de máquinas. Informan F-2255. 48708 15 nv

CHAUFFEUR desea colocarse sin pretensiones. Tiene referencias. Maneja toda clase de máquinas. Informan Teléfono U-2786. 49753 15 nv.

CHAUFFEUR mecánico, cubano, con 12 años de práctica, y con muy buenas referencias de donde ha trabajado últimamente 5 años seguidos, desea colocarse en casa particular, que pague buen sueldo. Teléfono F-4414. 49554 13 nov.

DESEA colocarse un chauffeur español con 7 años de práctica en casa particular con buenas referencias. Informan Teléfono M-6559. 49560 14 nv

CHAUFFEUR del país, blanco, se ofrece para casa particular. Tiene referencias y maneja cualquier máquina. Es educado y no tiene pretensiones. Informan Teléfono A-9489. 49577 13 nv.

CHAUFFEUR español desea colocarse en casa particular o comercio. Tengo excelentes cartas de las casas que trabajé. Manejo cualquier máquina. Conozco perfectamente la ciudad y el tráfico. A-6342 49678 14 nv

CHAUFFEUR español, con referencias de las casas que ha trabajado desea colocarse en casa particular. Sabe manejar toda clase de máquinas. Informes Teléfono U-3898. 49443 13 nv

DESEA colocarse un chauffeur en casa particular. Tiene referencias de las casas que ha trabajado. Sin pretensiones. Teléfono M-5843. 49456 13 nv

35.—Varios

DESEA colocarse un matrimonio español joven para estar al cuidado de una casa, en la misma se coloca una señora joven española de criada, sabe algo de cocina. Teléfono U-5270. 49673.—14 Nov.

DESEA colocarse un jardinero y entiende de hortaliza, lo mismo para el campo que en el término de la ciudad. Teléfono F-4404. 49630.—14 Nov.

MATRIMONIO español, mediana edad, se ofrece para cualquier trabajo; él entiende algo de jardín. Jovellar No. 1 esquina a Espada. Teléfono U-5511. 49612 14 nv.

SE desea colocar joven español de 22 años de edad, en un almacén o trabajo análogo, tiene referencias de las casas que ha trabajado. Informan San Isidro 41. Telf. A-5025. F. Menéndez y García. 49506 18 nov.

SE desea colocar un joven español de criado de oficina o almacén, ayudante de chofer o encargado de casa de inquilinos, otro cualquier trabajo, es serio y formal. Informa: Calzada y Baños, 258, Teléfono F-2256. 49646.—15 Nov.

SE OFRECEN

SE desea colocar una española para trabajar por horas, entiende algo de costura, tiene referencias. Informan Amargura 38. Teléfono A-1227. 49490 13 nov.

SEÑORA peninsular de edad, desea colocarse para todo. Compostela 18, altos, habitación 29. 49608 16 nov.

DESEA trabajar un hombre muy práctico, como fregador de platos y también reparte cantinas y sabe de criado de mano. Prefiere poco sueldo. Bien recomendado. Va a todas partes. Teléfono: U-5824. Jesús Peregrino 59. 49559 15 nv.

UNA señora formal desea colocarse para acompañar o asistir a una señora, desea casa de moralidad. San Francisco, número 3, Víbora. 49653.—15 Nov

SE desea colocar joven español de camarero o manejar elevador, tiene recomendaciones de las casas donde ha trabajado. Teléfono M-7558. 49654.—14 Nov.

MECANICO tornero experto en maquinarias y motores, automóviles, etc., etc. desea colocarse en cualquier taller dentro de la Habana. Informes Teléfono X-1484. 49507 21 nov.

DESEA colocarse un hombre de 40 años de camarero, portero o criado de mano, aseado y cumplidor. Habana 95. Teléfono M-6382. Armando. 49505 14 nov.

SE ofrece joven español, ayudante oficina o para mandadero, pocas pretensiones. Informan: Teléfono I-6835. 49442 13 nv

SE ofrece una señora americana 40 años para institutriz, para familia cubana, 50 o 60 pesos. Tiene referencias y ella entiende bien de niños. No habla español. M-3281. 49444 13 nv.

DESEA colocarse una muchachita para ayudar a la limpieza por horas y hacer mandados. Concordia 181. 49370 13 nv

OFRECE sus servicios un peninsular portero, cuidar enfermo o una oficina. Tiene certificación de sus servicios, sale para el campo. Teléfono M-2161. 49364 13 nov

SE desea colocar un matrimonio, español; son jóvenes, sin hijos, muy honrados; saben su obligación; no tienen pretensiones. El de mozo de comedor, y ella de limpieza de cuartos son muy trabajadores; han estado siete años en la misma casa; pero ahora han vuelto de España. Tienen recomendaciones de la casa que trabajaron. Llamen teléfono F-1919. 49385 13 nov

PARA farmacia se desea colocar un joven práctico de farmacia; sabe desempeñar dicho puesto, y no tiene inconveniente en ir a cualquier parte del campo; tiene personas honorables que lo garanticen en su buena conducta y cumplimiento. Informan Milagros 149, teléfono I-4772. 49346 14 nov

CARPINTERO, cumplidor y con deseos de trabajar, solicita trabajo en taller, fábrica, etc., etc. Llamar al teléfono A-8495, preguntar por Pablo. 49371 13 nov

SE ofrece pintor con referencias. Habana 108. Pregunte por José Vázquez. Teléfono A-7769. 49097 13 nov.

(H) COMPRA Y VENTA DE FINCAS

36.—Urbanas

COMPRA Y VENTA DE CASAS TERRENOS Y FINCAS RUSTICAS

DINERO EN HIPOTECA

MENDOZA Y CA.
Corredores
Obispo 63. Habana.

Dirigirse al Sr. Cruz Muñoz
Teléfono M-6921.
Horas, de 9 a 11 a. m.

E. 2349 Ind. 1 Oct.

MANRIQUE, cerca de Neptuno, vendo casa a la brisa de dos plantas, apta para profesional o permuto por otra de una planta. Informes: M-2403.

OJO. Se vende la esquina Cueto y Rodríguez. Informan M-1289. 49625 20 nv.

EN LA VIBORA

Loma de Chaple, lugar muy sano y pintoresco, se vende baratísima, una preciosa casa nueva, sin estrenar, de dos plantas independientes del todo. Debido al gran declive del terreno, los bajos dan frente a una calle y los altos a otra. La planta alta tiene jardines, portal, sala, tres cuartos de 4 por 4, lujosísimo baño, comedor con azulejos sevillanos, cocina, calentador, despensa, magnífico garage con servicios para el chauffeur y en la azotea dos cuartos con servicios para criados. La planta baja se compone de jardines, gran portal, sala, hall, tres cuartos, comedor, baño, cocina y un buen garage. Esta propiedad, que vale muy bien $20.000 se da en solo $15.500. Para verla y tratar, dirijanse a F. Blanco Polanco. Concepción 15, altos, Víbora. Teléfono I-1608. 49626 15 nv

VENDO EN LA CALLE DE

Animas, a una cuadra de Galiano, una moderna casa de tres plantas, regia y amplia, construcción de primera. Renta 200 pesos. Su precio $23.500. Dejo la cantidad que quiera en hipoteca y por el tiempo que quiera. Más informes en Monte 317.

VENDO EN LA CALLE DE

Corrales, una gran casa de tres plantas, estructura de cemento, acera de la sombra. Renta 140 pesos. La doy por 13.500 pesos y dejo lo que quiera en hipoteca, largo plazo. Más informes en Monte 317. 49743 15 nv.

CASI UN REGALO, DOS CASAS

modernas, una de esquina, son preciosas, están próximo al tranvía de Santos Suárez. Constan de jardín, portal, sala, dos cuartos, cuarto de baño, comedor, cocina y patio. Precio de las dos $8.500. Ganan $90. Para tratar, dueño en Monte 317. 49742 15 nv.

VENDO EN LA CALZADA

del Monte, cerca de Angeles, una buena casa de una planta, preparada para otras. Tiene 311 metros y da muy buena renta. La doy a $160 metro con fabricación, que es una ganga. Solo informo a compradores. Vallongo en Monte 317. 49740 15 nv.

COMPRO casa en el Vedado, y doy como parte de pago mi casa. Calzada Columbia, cerca del Colegio Belén. Manzana de Gómez 545, teléfono M-6031. 49387 15 nov.

FINCAS URBANAS

FRANCISCO González. Corredor de Fincas. Reina y Rayo. Café El Especial. Teléfono M-6621. Doy dinero en hipotecas en pequeñas y grandes cantidades. Compro y vendo fincas rústicas y urbanas. Se reciben órdenes de 9 a 11 a. m. 49590 19 nv.

REGIA propiedad. A dos cuadras de Belascoain vendo preciosa casa de esquina de tres plantas con ocho viviendas acabada de fabricar y renta $355 mensuales. Precio en $45.000. P. Quintana. Belascoain número 54, altos. Tel. U-5735. 49615 15 nv.

EN $5,500 vendo una casa en la Víbora a tres cuadras de la Calzada, de portal, sala, tres cuartos, comedor al fondo, baño completo y cocina de gas, cielo raso decorado, cierre de cristales estilo francés. Hay muy buen vecindario. Cíteme por teléfono para enseñársela. I-7823. No trato con corredores. 49542 14 nov.

VEDADO CALLE 23 $12.000

a media cuadra de la calle 23 próximo a Paseo, casa moderna con jardín, portal, sala, comedor, cuatro habitaciones y dos baños. Gerardo Máuriz, Obispo 64, teléfono A-3166 de 10 a 11.

VEDADO GRAN CASA DOS PLANTAS

próximo a 23 y parque de Medina con seis habitaciones y garage para cada planta $52,000. Gerardo Máuriz, Obispo 64, teléfono A-6166 de 10 a 11.

LEALTAD PROXIMO A SAN RAFAEL

moderna casa de tres plantas, renta $210. Precio $25,000. Gerardo Máuriz, Obispo 64, fono A-3166 de 10 a 11.

GALIANO $46.000

de dos plantas, otra en Galino $35,000. Gerardo Máuriz, Obispo 64, teléfono A-3166 de 10 a 11.

SE vende el ventilado y elegante chalet de construcción moderna Cerro 601 esquina a Patria. Tiene seis dormitorios a la brisa, dos baños, garage y toda clase de comodidades para familia numerosa. Mide 400 metros. No corredores. Se enseña de 1 a 4, y a esas mismas horas se informa por el teléfono A-4903. 49360 19 nov.

CASAS que rentan un 10 0|0 libre vendo en las siguientes calles: Clavel esquina, en $14.000. San José, esquina en $31.000. Neptuno, centro, en $18.500. Trocadero, esquina en $110.000. Vedado, calle 17 esquina y centro en $90.000. Calle 23 centro en $18.000. Aguiar, centro, dos casas en $40.000. Salud, centro, $13000. Informo en Belascoain 54, altos, entre Zanja y Salud. P. Quintana. U-5735. 49615 15 nv.

EN lo más alto del Reparto La Unión, pegado a Regla, vendo 2 (tos) casitas, una de mampostería, con portal, de columnas y balaustrada, sala, 2 cuartos, comedor ducha, inodoro y patio para gallinas, toda de cielo raso. Instalación eléctrica precio $3,100. La otra de madera y mampostería, pisos de mosaicos, teja alicantina, de portal, sala, tres cuartos, comedor, cocina, ducha, inodoro, instalación eléctrica. Precio $1,7000. Si compran las dos las doy en $4.500. Informa: Bodega de don Manuel Sánchez, Reparto La Unión 49496 16. nov.

MODERNAS CASAS A PLAZOS

En Almendares vendo tres bonitas casas de portal, sala y dos cuartos, con 1.200 pesos de contado y 20 mensuales. Rentan 28 pesos cada una. Precio $3.000. Informan Paradero Fuentes esquina a Días en el mismo Reparto. Sr. Dorado. Tranvías de Marianao Parque Central y calle Aguila. No corredores. 49347 14 nv

LEAN ESTE ANUNCIO

Los estragos del ciclón apenas si se notan ya; las elecciones, que fueron algo así como otro ciclón, también han terminado. En breve empezará la zafra y el año de 1927 (lo dice todo el mundo) será de bienestar general. Invierta usted ahora su dinero en propiedades, que pronto duplicará su capital. F. Blanco Polanco, vende casas grandes y pequeñas en los mejores lugares de la Víbora. Véanlo o llámenlo. Concepción 15, altos, teléfono I-1608. 49358 14 nov

SE vende una casa con bodega con 800 metros, cercado en magníficas condiciones, con grandes facilidades de pago. Informes en Luyanó 124-D, de 1 a 3, y de 7 a 10 p. m. Serralta. 49278 14 nov

DOS CASAS EN $7.500

vendo en la calle Villanueva, dos casas que miden 600 metros las dos rentando $80. Es un gran negocio, pues el terreno en ese lugar vale a $15 metro. Teatro Wilson. Teléfono U-5319. López.

CASA EN AYESTERAN EN $4.500

vendo una casa moderna con techos monolíticos y citarón, compuesta de sala, saleta, dos habitaciones, baño, cocina y patio Puedo dejar la mitad en hipoteca a bajo interés. Teatro Wilson Telf. U-5319. López. 49099 14 nov.

CASA DE DOS PLANTAS

vendo una casa moderna en la calle Jesús Peregrino con sala, saleta, dos habitaciones, baño completo y cocina, rentando 125 pesos. Teatro Wilson Teléfono U-5319. López.

CASA ANTIGUA

vendo una en la calle San Miguel de Belascoaín a Galiano de 8 por 32 y la doy a $80 metro, en este lugar su valor es de $100. Teatro Wilson. Teléfono U-5319. López. 49099 14 nov.

VENDO casa inquilinato, por no poder reedificarla; de dos plantas, la alta la derrumbó el ciclón; la doy muy barata. Véame en Colón 41, Cerro, de 11 a. m. a 2 p. m. 49033 13 nv.

EN EL CERRO UNA CASA DE

construcción moderna, de sala, comedor, tres cuartos, servicios, cocina y luz eléctrica. Es ganga, en $5,500. Informan en Santa Teresa 23, entre Primelles y Churruca. Teléfono I-4370. 49054 18 nov

VENDO o cambio por otra más chica, una gran casa esquina fraile en 23 y letra, Vedado. Precio $100.000. U-4217. 48868 14 nov.

FINCAS URBANAS

SE VENDE EN PICOTA

Una casa de dos planta moderna rentando 80 pesos y se da en $9,000. Informan Santa Teresa 23. Teléfono I-4370. 49052 18 nov.

GRAN esquina se vende, Antón Recio y Corrales. No corredores. Informan F número 243, teléfono F-5432. 48812 21 nov.

SE VENDE

En Luyanó a dos cuadras Concha, una esquina dos plantas de 144 metros cuadrados, con establecimiento, contrato por 5 años, renta $110.00, acabada de fabricar, moderna construcción en $12,000 pudiendo dejar $5,000 al 8 por ciento. Informan Santa Teresa número 23, Cerro. Teléfono I-4370. 49055 18 nov.

SE vende casa nueva con portal, sala, saleta, cinco cuartos, comedor, cocina, baño y hall y otro departamento con garage, cuarto criados, lavandería y servicio criados. Total terreno 722 varas. Cinco mil pesos al contado y doce mil en hipoteca al siete por ciento en mensualidades de cien pesos. Villa Bita, calle 13 entre 18 y 20, Reparto Almendares 48595 19 nov.

VENDO 3 ESQUINAS

dos viejas y una moderna en dos calles más comerciales de la Habana. Rentan en un recibo el 9 0|0 libre, vendo en Reina una casa 500 metros, renta $500 en un recibo en $73.000. Agua redimida, cuatro plantas y 28 departamentos. Informes Amistad 136. Teléfono A-0379. García. 50-47394 25 nv.

SE VENDE UNA CASA

de madera en el Cerro, con portal, sala, saleta, siete cuartos con piso de mosaico, con 11 metros de frente por 38 de fondo, rentando 70 pesos. Se da en 4.000 pesos pudiendo dejar 1,500. Informan Santa Teresa 23. Teléfono I-4370. 49053 18 nov.

$3,650

Casa de mampostería en Batista. Doce, entre E y F. Carritos eléctricos y trenes Terminal, equidistantes una cuadra. Jardín, portal, sala, comedor, dos cuartos, cocina, baño, agua caliente, traspatio que permite edificar. No afectada por ciclón. Propietario: Gloria 2. Teléfono A-2730. 49260.—15 Nov.

37.—Rústicas

SE vende o se arrienda una finca magnífica para plátanos en Guira de Melena. Para informes sobre la misma dirigirse por Correo al señor Francisco Negri. Aguiar 116, Habana. 49711 15 nv.

SE COMPRA FINCA

chica, de buen terreno, abundante agua y cerca de carretera o pueblo. Pago buen precio. Luz Caballero 16. I-4179. 49617 14 nv.

EN Calabazar, Habana, vendo en precio muy barato, finca de 11 caballerías, magnífica para frutos menores. Está pegadita al pueblo, pudiéndose ir a pie desde la carretera en 10 minutos, Benítez, Belascoaín 3, altos, de 12 a 3. 49493 13 nov.

FINCA en arrendamiento, dos caballerías terreno colorado de primera, sin piedra. Renta cuarenta y dos pesos mensuales, frente a carretera. Informes Sr. Rodríguez, Palatino núm. 1, Cerro. 49398 13 nov.

(I) COMPRA Y VENTA DE SOLARES YERMOS

INVIERTA su dinero en propiedades Es lo único seguro. Le vendo una esquina que mide 41.7 metros, propia para fabricar doce casitas chicas, a una cuadra de San Rafael y dos de Galiano. Puede dejar la mitad en hipoteca. Informes en Marina 44, altos, de 11 1|2 a 1, todos los días. 49498 15 nv

ALMENDARES. Solares en ganga Vendo en las siguientes calles: Calle B. esquina 32x16 a $7. Calle 16, centro, 20x46 a $4. Calle Tres, centro, 10x46 a $5. Calle A., centro, 10x46 a $5. Calle Siete, centro 10x28 a $6.50. Calle Tres centro 12x46 a $6. Miramar, calle 14, centro 23.58x50 a $5.90. Quinta Avenida esquina, a $13. Informo en Belascoain 54 altos entre Zanja y Salud, de 2 a 6 p. m. P. Quint

ESTABLECIMIENTOS

SE VENDE UNA BODEGA

Sola en esquina en $12.000 con contrato. No paga alquiler, vende 90 pesos diarios, $40 de cantina. El dueño se embarca. Se admiten $6.000 de contado. No compre sin antes verme. Amistad y Dragones. Café, Sr. Carballo, de 8 a 11 y de 2 a 4. 49158 13 nv.

SASTRERIA, se vende por tener que embarcar su dueño, sita en Infanta 93, entre Valle y Zapata, tres años de establecida; tiene buena clientela de sastrería a la medida, mucha venta de ropa de trabajo y sombreros, seis años de contrato, casa para familia tres habitaciones, 90 alquiler, punto de gran porvenir; no tiene competencia. 49381 18 nov

GRAN oportunidad. Vendo bodega sola en esquina con un contrato público de 7 años y medio, alquiler le queda a favor $300 mensuales, venta diaria garantizada $130, todo de cantina y lunch, situada en lo mejor de la Habana. Informo a compradores en Belascoain 54, altos, Sr. Quintana. 49615 15 nv

SE vende un taller de lavado, por tener que embarcar su dueño. Tiene ocho tareas de ropa. Todo en buenas condiciones. Vista hace fe. Aramburo 53, moderno. 49413 13 nv.

REGALO una modega, cinco años contrato, 800 metros terreno cercado, casa para vivienda no se quieren palucheros. Informa Santiago Gómez, Carretera de Guanabacoa, kilómetro 6, Bella Vista. 49379 14 nov

BODEGA BARATA, VENDO

Por tener que embarcar para España vendo mi bodega en $4.500, sola en esquina y en la Habana, 6 años de contrato. Garantizo $50 de venta y doy facilidades de pago y una carnicería en 1.500 que vale $3.500, deja $8 diarios. Informes en Infanta 45, bodega El Campamento. 49616 14 nv.

VENDO UNA BODEGA

Por asunto que explicaré, con gran existencia, principalmente de quincalla y ferretería, buen contrato, poco alquiler, en cuatro mil quinientos pesos que los hay en mercancías nobles. Informes Manuel Zayas Robau 39 entre Calzada Real y Steinhart. Quemados Marianao. 49067 16 nov.

NEGOCIO de ocasión. Se vende vidriera tabacos y quincalla, sola en esquina. Hay café y billares, poco alquiler, punto para vender muchos billetes. Se dan facilidades pago. Informan Zanja 11. Tamargo y Fernández. 49607 14 nv.

NECESITO SOCIO PARA BODEGA CON $400

Es muy cantinera. Vende sesenta pesos diarios. Sola en esquina. A mitad de utilidades. Seis años contrato. Informa Suárez. Cerro 577, entre Tejas y Buenos Aires. 49419 15 nv.

SE vende un café cantina en punto muy céntrico por no ser del giro, lo doy en proporción. Informan: Jesús del Monte, 141. 49194.—13 Nov.

BODEGA $7.000

en la Habana, sola en esquina, contrato 6 años, alquiler $25; es cantinera. Informes: San Rafael y Oquendo, café, de 12 a 3. Alvarez. 49028 17 nv.

FEDERICO PERAZA

Café Los Alpes. Reina y Rayo. Teléfono A-9347. Vendo y compro toda clase de negocios y doy dinero en hipoteca. Un hotel en $2.000; una carnicería en $2.000 Vende media res.

Vendo esquinas en el Cerro y Jesús del Monte; Infanta, Estevez, Santos Suárez y en la Habana.

BODEGA EN CALZADA

Vende garantizados 80 esos diarios, paga de alquiler $40; es un buen negocio para el que quiera establecerse. Para informes: Peraza. Reina y Rayo. Café. A-9374. Los Alpes.

OTRA EN MARIANAO

Deja $250 mensuales; precio $6.500; no paga alquiler; tiene comodidades para familia. Se dan facilidades de pago. Informan: Teléfono A-9374.

VENDO BODEGAS

desde $1.000 hasta $25.000 en a Habana y sus barrios. Se dan facilidades de pago. Informa: F. Peraza. Reina y Rayo Teléfono A-9374.

VENDO CAFES, FONDAS, CASAS

de huéspedes de todos precios. Informa Peraza. Teléfono A-9374. Vendo dos carnicerías, muy baratas en el centro de la Habana. Informa: Peraza. Tel. A-9374. 48282 17 nv.

CAFE Y RESTAURANT

En 9,000 pesos café y restaurant en gran Calzada en la Habana, buen contrato, alquiler gratis y quedan cincuenta pesos libres, es verdadera ganga. Informes San Miguel 125. U-1802 de 11 a 3. Manuel Llonín. 48606 14 nov.

SE VENDE POR NO SER DEL GIRO

su dueño una bodega, situada de Egido al muelle, su venta es de 90 a 100 pesos, la mitad es cantina, contrato por el tiempo que se convenga, no paga alquiler, tiene enfrente una dependencia del estado que le deja mucho, su precio $12,500, no se trata con corredores. Informan de 2 a 4, el dueño del café Imperial, Galiano y Zanja. 48010 14 Nov.

GRAN CAFE Y RESTAURANT

En 17.000 pesos, gran café, restaurant lunch y hospedaje, cerca de los muelles, buen contrato público. Saca más alquiler que el que paga. Gran local con altos. Es un gran negocio. Facilidades de pago. Informes: San Miguel 125. U-1802. De 11 a 3. Manuel Llenín.

BUENA BODEGA CANTINERA

En $6.500 buena bodega cantinera, en la Calzada San Lázaro; alquiler barato y contrato. Hace buena venta diaria, siendo la mitad de cantina. Informes en San Miguel 125. U-1802. De 11 a 3. Manuel Llenín. 48390 14 nov

POR asuntos de familia, se vende una vidriera de tabacos y quincalla, billetes de lotería; hace 4 meses daban 2.000 pesos y hoy se da en 1.200; una parte en pagarés; informan: Monte 331, hospedaje. 48631 16 nov.

BUENA oportunidad; vendo una fonda con buena clientela; urge su venta por tener que embarcar su dueño; no deje de verla; se da barata; informan en Corrales 59. 48643 29 nov.

SE VENDE UNA BODEGA

en ganga, $3.000. Se admite la mitad del dinero; el resto a plazos cómodos, buen contrato, el alquiler $25.00. Informes Martí 214, Regla. 48832 6 dic.

PARA BODEGAS CANTINERAS SOLAS EN ESQUINA Y CON FACILIDADES DE PAGO ALVAREZ, SAN RAFAEL Y OQUENDO, CAFE

Vendo una bodega sola en esquina en lo mejor de la Habana en $8,500; es cantinera, contrato 6 años; alquiler $50, con casa para familia. Informes San Rafael y Oquendo, café, de 12 en adelante. Alvarez. 49029 17 nov.

GANGA. Se vende un puesto de frutas de esquina, el local sirve para bodega, en Curazao y Jesús María, en el mismo informan. 48843 13 nov.

OCASION. Gran vidriera de tabacos, quincalla y billetes, se vende por embarcarse, urgente, buen contrato y otra en $800. Razón: Muralla 103 almacén de sedería y en el segundo piso de 12 a 2. S. Lizondo. 48896, 14 nov.

BILLARES: SE VENDE

Un salón con tres mesas de viuda, dos de carambolas, modernas. Informan en el billar de Arroyo Apolo. 48694 25 nv.

(K) COMPRA Y VENTA DE ANIMALES

DOS chivas lecheras se venden en la calle 26 número 285, entre D y E, Vedado. 49356 14 nov

SE vende un perro Bull-Terry de 18 meses, legítimo, se da barato. Calle 11, número 2, esquina a San Francisco. Lawton. 49195.—14 Nov.

(L) AUTOMOVILES

39.—Venta

GANGA verdad. De ocasión, una verdadera ganga. Guagua marca Renault tipo GZ, con capacidad para 24 pasajeros, se vende por no poderse atender. Está en flamante estado, motor recién ajustado, juego de gomas casi nuevo, vista hace fe. Para informes dirigirse a Guagua. Apartado 1708. Habana. 49631 22 nv.

GANGA. Porque necesito dinero doy a cualquier precio racional Essex color marrón en magníficas condiciones. Informan I-7345. 49675 15 nv.

GUAGUA FORD SIN-FIN

nuevecita del paquete, carrocería moderna, negocio brillante para un chauffeur que quiera trabajar, buena línea, promedio diario 17 pesos diarios, yo no puedo trabajarla y la doy por lo que me ofrezcan. Se puede ver en el garage Hispano, Jesús del Monte 634. Informan en San Rafael 166, altos. Tomás Higuera. 49501 13 nov.

GANGA. Se vende un Jordán del último tipo de 7 pasajeros con 6 ruedas y seis gomas nuevas. Informan 4 y 13. Vedado. 49604 14 nv.

GANGA. Se vende un Ford en muy buenas condiciones. Ya está marcado; en Soledad No. 4, Garage, de 2 a 4. 49599 14 nv.

SE vende barato camioncito Dodge, en buenas condiciones, propio para repartos. Oficios 23. Teléfono M-6080. 49600 14 nv.

SE vende camioncito Ford, carrocería cerrada, propio para Tintorería, panadería o cosa análoga. Teléfono M-9734 Manolo. 49609 13 nv.

SE vende un Dodge del 25 con 4 gomas nuevas, fuelle, pintura y vestidura casi nueva, el motor se da a prueba y tiene chapa de este año. Informan 4 y 13. Vedado. 49605 14 nv.

VENDO automóvil Cadillac, modelo 55, de tourismo, siete pasajeros, buen estado, muy barato. Llame al teléfono F-2219. 49393 13 nov

CADILLAC 7 pasajeros, en espléndido estado, propio para la temporada de tourismo, se vende o se cambia por máquina más pequeña, cerrada. Taller Ordoñez. Animas entre Aramburu y Soledad. 49424 25 nv.

VENDO Ford de arranque en buen estado o lo cambio por cuña. Puede verse en Reina 97. Fotografía, de 8 a. m. a 6 p. m. 49432 13 nv.

GANGAS verdad en automóviles tan buenos como nuevos: Vendemos a precios irrisorios. Cadillac, Hudson, Chandler, Willys Knight, Hupmobile, Mercer, Studebaker modernos, etc. También de 5 asientos, Chevrolet, Dodge, Estrella, Overland, Velie, Buick y otros muchos. Véalos antes de decidir. Aproveche gangas que se acaban a los precios de realización. Informan en O'Reilly 2, bajos. Hay facilidades de pago. 49253.—15 Nov.

CAMION Benz de 2 1|2 toneladas, se cambia por Ford, Dodge o por otra máquina. Para informes: Monte 87. Librería. 49308 19 nv.

HUDSON, moderno, 7 personas, rueda de discos, buenas gomas, acumulador nuevo, buena pintura, licencia nueva, como nuevo todo. Tacón y Empedrado, café 8 a 9. 48738.—15 Nov.

SE vende Dodge Sedan, con menos de un año de uso. Está en perfecto estado. Ultimo precio $700.00 al contado. Villa Bita, Calle 13 entre 18 y 20, Reparto Almendares. Horas de 11 a 1 y después de las 5 de la tarde. 48594 19 nov.

FIAT tipo 501, en perfectas condiciones y garantizado, se vende en $50 pesos, precio único. Informes: Agencia Harley-Davidson. Espada y San Lázaro. Presas. 48710.—13 Nov.

CHANDLER

Pikey Peak, se vende. Precio razonable para particular o alquiler en la temporada. Garage González. Industrial 2. 48106 15 nv.

(M) BONOS Y VALORES

43.—Se compran

COMPRO CREDITOS DEL GOBIERNO

aprobados por la Comisión de Adeudos. Cualquier cantidad. No venda sin antes saber mi oferta. Manzana de Gómez núm. 318. Manuel Piñol. 49223.—19 Nov.

(LL) DINERO EN HIPOTECAS

41.—Se ofrece

HIPOTECAS AL 7 POR CIENTO

Tengo para hipotecas en todas cantidades y sobre solares o casas.

JORGE GOVANTES

San Juan de Dios 3. M-9595, A-5181. 49521 21 nov.

$40.000 al 6. Se dan sobre propiedad dentro de la Habana, que garantice muy ampliamente Si no es así no se moleste. Trato solamente con el propietario que tome el préstamo. Sr. Benítez. Belascoain 3, altos, de 12 a 3. U-4041 49564 13 nv.

DINERO al 7 y 8 0|0. Tengo para colocar $100.000. También los fraccions en pequeñas partidas, Habana o Repartos. Sr. P. Quintana. U-5735. Belascoain 54, altos. 49615 15 nv

DINERO EN HIPOTECA

Cualquier cantidad. Tintorería Alaska Obrapía 45. Teléfono M-9775. López. 48955 7 dc.

DINERO para hipotecas al tipo más bajo de plaza, en todas cantidades, con la mayor reserva y prontitud. Miguel F. Márquez, Cuba 50. E 2518 ind. 1 nov.

DINERO AL 7 POR 100

Habana 82. Teléfono A-2474

E. 2484.—30d-27 Oct.

DINERO

En pignoraciones sobre joyas, interés económico y en todas cantidades. La Nueva Mina, de Bahamonde y Fernández, sucesores de Ricardo Rivera, Bernaza 8. Teléfono A-3662. E 2490 30 d 1 nov

CLAUDIO R. ARELLANO

Dinero en Hipoteca

Tel. A-8297. Cuba, 50. E 2501 ind. 1 nov.

HIPOTECAS

En grandes y pequeñas cantidades en primera y segunda hipotecas al mejor tipo de plaza, sobre casas construídas y en construcción en la Habana, Marianao y sus repartos, también sobre fincas rústicas y solares yermos, brevedad y reserva. Martínez y Prieto. O'Reilly número 23, de 10 a 12 y de 3 a 5, teléfono A-6951. E 2460 30 d 15 oct.

HIPOTECAS DOY DINERO

operaciones en 24 horas, compro casas y vendo, doy dinero sobre solares, avíseme y lo atenderé enseguida. Molina Teléfono M-8281. Galiano 24.- 49545 17 Nv.

DINERO E HIPOTECAS

42.—Se toma

NECESITO en hipoteca 5,000 pesos sobre una esquina, calle Avda. Primera y 7, Buena Vista, local para bodega y 3 casas más 1 por ciento de interés. F-1324, Chirino o Sanchez. FO-2291. 49634.—15 Nov.

DESEO TOMAR

3.000 pesos en hipoteca por un año a dos más. Doy garantía triple. No deseo corredores. Informes Café El Sol de Cuba. Zanja y Belascoain. Teléfono U-5889 Sr. Ares. 49712 15 nv.

TOMO $250 sobre alquileres, hipoteca o garantía que pidan, pago 15 pesos mensuales de interés, solo trato con el prestamista Sr. Alvarez, Avenida de Acosta 28, casi esquina a Tercera, Víbora. 49526 13 nov.

NECESITO $20.000 AL 7½

Garantiza casa 2 plantas en San Lázaro, 290 metros. Jorge Govantes. San Juan de Dios 3. M-9595. A-5181. 49520 21 nov.

(N) COMPRA-VENTA DE OBJETOS VARIOS

SE vende una vidriera mostrador chica. Monserrate 29. Talabartería. 49644.—15 Nov.

SE desea comprar un carrousell de uso, de motor eléctrico, que esté en buen estado, dirijanse a Manuel Cancio "Cine Unión", Guayos, provincia de Santa Clara. E 2623 5 d 12 nov.

VENDO proyector películas Pathé, con motor. Receptor Radio, tres bombillos, completo, tres ventiladores mesa, corriente 220. Dos máquinas escribir Underwood, una portátil, casi nuevas. Llame al teléfono F-2219. 49392 13 nov.

SE vende en 240 pesos, una caja de hierro Diebold, grande, casi nueva. Suárez 7. Teléfono A-6851. 49331 13 nv

BILLAR Brunswick excelente estado, completo, piña y carambolas, de 6 y medio por 3 y medio pies medida interior y lámpara de bronce apropiada se venden juntas o separadas en Calzada 101 esquina 2, Vedado. 48567 19 nov.

(N) ENSEÑANZAS

ESTUDIO MARIANO MIGUEL

ESCUELA LIBRE DE PINTURA

PREMIADO en la Exposición Nacional de Bellas Artes de Madrid, de 1904. Expositor de "Société de Artistas Francesa" de París, 1893. Diploma de Honor del Salón de Otoño de la Asociación de Pintores y Escultores de Madrid 1924. Jurado del Concurso Aguafuertes del Círculo de Bellas Artes, Madrid, 1923.

Clases de Pintura, Estética y procedimiento del color, Aguafuerte Repujado en cuero y metal Batik. Clases especiales para Arquitectos, Militares y profesores de Magisterio.

ESTUDIO

Edificio del DIARIO DE LA MARINA

Telf. F-3363. E 2521 ind 1 nov.

BAILES BAILES

Amistad 63, altos de la imprenta. Directora señorita P. Gil, única en la Habana que enseña con perfección y arte, Tango Rabalero y Argentino, Vals, Fox-Trot, Danzón, Shotis y bailes de fantasía. El Charleston, enseñado por el campeón de Cuba Ramón Arias. Curso 8 pesos. Clases privadas, precios módicos. Teléfono A-2582. Informes de 9 a. m. a 7 noche. 49663.—20 Nov.

EVANGELINA Delgado, profesora de piano. Da lecciones de solfeo, teoría y piano en su casa y a domicilio. Cárdenas número 43. Teléfono M-9440. 49738 27 nv.

PROFESORA COMPETENTE

Ofrece sus servicios a domicilio. Lo mismo Ciudad como al campo. Primera y Segunda Enseñanza. Taquigrafía Pitman Pintura, labores, inglés, primaria y comercio. F-2569. 49423 10 dic.

Academia de inglés "ROBERTS"

GALIANO 38, ALTOS

Clases nocturnas 6 pesos mensuales. Clases particulares por el día en la Academia y a domicilio. ¿Desea usted aprender pronto y bien el idioma inglés? Compre usted el METODO NOVISIMO ROBERTS reconocido universalmente como el mejor de los métodos hasta la fecha publicados. Tercera edición pasta $1.50. E 2410 ind 5 Oct.

CANTO Y PIANO

Enseñanza del puro canto italiano, por profesora del Real Conservatorio de Barcelona. Dos clases semanales, 5 pesos mensuales y a domicilio $15. Pagos adelantados. Figuras 3, altos, 4 a 9 p. m M-4410. 49523 16 nov.

PROFESORA americana solicita alumnos para clases colectivas y también tiene algunas horas libres que puede dedicar en enseñar a domicilio. Miss Brooks. Hotel San Carlos. Egido 7. Habitación 410. 49278 16 nv.

GRAN ACADEMIA COMERCIAL DE IDIOMAS, TAQUIGRAFIA Y MECANOGRAFIA, UNICA PREMIADA EN EL CONCURSO PROFESIONAL CELEBRADO EL 28 DE MAYO DE 1922. COLEGIO ELEMENTAL Y SUPERIOR. DIRECTOR: LUIS B. CORRALES. LOMA DE LA IGLESIA DE J. DEL MONTE. TELEFONO 1-2490. CLASES DE DIA Y DE NOCHE. INTERNOS, EN TODAS LAS LIBRERIAS Y EN ESTA ACADEMIA SE VENDE LA UNICA ARITMETICA MERCANTIL PRACTICA, CON PROBLEMAS DE TENEDURIA DE LIBBROS, MAS UTIL Y MAS BARATA QUE SE CONOCE. E 2530 ind. 1 nov.

CLASES INDIVIDUALES Y COLECTIVAS

Por profesor graduado, 15 años de estudios superiores, ex-alumno por oposición, de la Escuela de Topógrafos e Ingenieros Geógrafos de España, Preparatoria, Matemáticas, Física, Química, Gramática, Literatura castellanas del Bachillerato, Ingreso en Escuelas de Cadetes, Ingenieros Normales y de Pedagogía. Exito completo en exámenes de Septiembre. Referencias.

Nocturnas de Gramática, Ortografía, Aritmética Mercantil, Correspondencia.

Inglés, Teneduría de Libros por profesor especializado.

En su academia y a domicilio, Teniente Rey 61, altos, entre Villegas y Aguacate. Teléfono M-4458. 49672.—14 Nov.

ENSEÑANZAS

SANCHEZ Y TIANT

Colegio de Niñas

AVENIDA DE SIMON BOLIVAR, ANTES REINA, Nos. 118 y 120

La parte más alta de la Habana, 20 años de fundado. Bachillerato, enseñanza superior y primaria. Veinte alumnas profesores. Alumnas internas, medio pupilas y externas. Teléfono A-4794. Se facilitan prospectos. 48905. 6 dic.

INGLES

Enseñado por señorita americana. Sorprendentes resultados en pocas semanas. Garantiza el discípulo leerá, escribirá y hablará el inglés en breve tiempo. Lecciones a domicilio también. Miss Kapan. Belascoain 98. M-1194. 48957 7 dc.

ACADEMIA COMERCIAL

Clases individuales de Aritmética elemental y superior, Ortografía práctica, Mecanografía, Taquigrafía Pitman, reforma de letra, inglés, Teneduría de libros, Cálculos mercantiles. Se garantiza éxito. A. Orfila, Bernaza 57. 47075 8 Dbre.

COLEGIO "LA GRAN ANTILLA"

De 1a. y 2da. Enseñanza

Incorporado al Instituto Provincial

Director:

José Ma. Peiró

Se admiten internos, medio internos y externos.

Calle 6 número 9, Vedado.

Teléfono F-5069. E2400-30d. O1o

PROFESORA DE TAQUIGRAFIA

Clases particulares y por correspondencia de Taquigrafía Pitman por una experta taquígrafa. Enseñanza rápida, otorgando Diploma. Informes señora profesora Bernaza 57, altos. 46160 14 Nv.

PROFESORA de francés, dos horas disponibles, lecciones a domicilio, inmejorables referencias, método rápido y sencillo. Dirigirse: Calzada, 133, Vedado. 49298 24 nv.

BAILES, WILLIAMS, M-3643

Clases particulares hasta que aprenda cinco bailes de salón distintos que usted quiera. $10 mensuales. No academia. Casa de familia. Apartado 1033. Teléfono M-3643. Prof. Williams. 46888.—20 Nov.

ACADEMIA DE MUSICA

Incorporada al Conservatorio Orbón. Directora, Juanita Bernardo. Clases de 2 a 5 de la tarde. Zulueta 30, altos, esquina a Neptuno. Clases a domicilio, de 8 a 12 de la mañana. Teléfono M-6098. 46454 16 nov.

UNA señorita americana que ha sido profesora durante algunos años en las escuelas públicas de los Estados Unidos, desea algunas clases de instrucción general e inglés, porque tiene varias horas desocupadas; dirigirse a Miss H. No. 10, Línea y M. 48638 19 nov.

ACADEMIA Y COLEGIO "MORALES"

Avenida de Menocal 102 (antes Infanta) esquina a San Rafael. Telf. U-3756. Directores: Carlota Morales de Gutiérrez y Federico Gutiérrez Alberdi. Pupilas, medio y tercio pupilas y externas. Primera y Segunda Enseñanza, Teneduría de libros, Aritmética Mercantil, Inglés, Taquigrafía, Piano, Corte y Costura, Bordados. Mecanógrafos en un mes, enseñándoles toda clase de trabajos de oficina y distintos sistemas de máquinas de escribir. Preparación para ingresar en la Escuela de Enfermeras, Comadronas, Instrucción para mayores. Se alquilan máquinas de escribir. 48820 16 nov

¿QUIERE GANAR $150.00 EN ADELANTE?

Aproveche su tiempo, que no le pesará.

TENEDURIA, CONTABILIDAD Y ANALISIS

Empiece llevando un juego completo de libros, pues es ciencia esencialmente práctica y abandone las teorías confusas. Curso y experiencia en tres meses.

TAQUIGRAFIA "PITMAN"

(EN ESPAÑOL E INGLES)

EN TRES MESES, TITULOS DIRECTOS AUTORIZADOS POR ISAAC PITMAN & SONS

INGLES, MECANOGRAFIA, ARITMETICA MERCANTIL, CALIGRAFIA, ORTOGRAFIA, ETC.

Garantizamos magnífico empleo; Graduados colocados este mes: Pedro Lens, Adela Cases, René López, Seymour Wills y otros

ATENCION ESTRICTAMENTE INDIVIDUAL

(También por correspondencia)

E. F. TIZOL

(Perito taquígrafo contador)

Profesor del Comercio

Teléfono M-6794.

Nueva del Pilar 31, esquina a Clavel, cerca de los Cuatro Caminos 48327 2 dic.

ACADEMIA "SAN MARIO"

Lealtad 145-B, Habana, teléfono A-9649. Admitimos alumnos y alumnas. Ingreso en el Instituto y Bachillerato. Comercio. Teneduría de Libros, Partida Doble, Calculación Rápida, Taquigrafía Pitman, Mecanografía al tacto, máquinas modernas, Gramática, Aritmética e Inglés. También damos clases por correspondencia, adjunte 3 sellos para informes. 48723.—15 Nov.

PROFESOR MERCANTIL

Clases nocturnas y por correspondencia de Teneduría de Libros y Cálculos mercantiles, a cargo de un experto contador. Método práctico y rápido garantizando éxito. Informes Bernaza 57, altos. 46161 14 Nv.

CLASES DE PIANO Y SOLFEO

por las profesoras Fernández Prellezo incorporadas al Conservatorio Peyrellade, en casa o a domicilio Campanario 178, altos. Teléfono A-7974. 45418 11 Nbre.

ACADEMIA FONOGRAFICA

Clases nocturnas y por correspondencia.

INGLES

Modernísimo sistema de conversación objetiva. Curso avanzado de correspondencia comercial.

TAQUIGRAFIA

Sistema Pitman en español e inglés.

MECANOGRAFIA

Método al tacto que garantiza rápido aprendizaje y digitación perfecta. Cienfuegos 13. (altos). Telf. A-9888. 47944 14 nov

YOUNG french professor and engineer university graduate, wants position tutor, private family, Town or country. Professeur francais "Las Villas", Prado 119. 48813 13 nov.

(O) HOSPEDAJES

45.—Hoteles

HOTEL TORREGROSA

Compostela 65 y Obrapía; en el distrito comercial y bancario, habitaciones todas con baño privado y elevador; gran restaurant en el segundo piso. Pensión completa, 2 pesos. 48443 3 dic.

HOSPEDAJES

HOTEL COLON

Villegas 110. Se alquilan habitaciones con todos servicios, agua fría y caliente, esmerado servicio; hay elevador. Casa de moralidad. 49019 22 nv.

HOTEL MAJESTIC

Belascoaín, 5

250 habitaciones con 250 baños. Teléfs. Centro Privado U-1081, U-1082

Es el privilegiado por las familias que deseen vivir con economía y lujo, sin carecer del confort que exige la vida moderna, como baños privados con agua fría y caliente y teléfonos privados, así como una abundante y sabrosa comida. Para familias numerosas, precios especiales. Especialidad para matrimonios recién casados pasar su luna de miel. 49036 19 nov.

HOTEL "EL CRISOL" LEALTAD 102.

La mejor casa para familias. Todas las habitaciones con servicio privado, con agua fría y caliente a todas horas. Habitaciones desde $25.00 mensuales. Teléfono A-9158. E 2540 ind. 1 nov.

HOTEL SANTANDER

Magníficos apartamentos y habitaciones con baño privado completo, espléndida comida a la española y criolla. Belascoaín 98. M-1194. 49098 16 nov.

HOTEL VANDERBILT

Espléndidas habitaciones con baño privado, propias para familias estables. El punto más saludable de la Habana, Loma de la Universidad. Neptuno 309, esquina a Mazón. 48400 13 nov.

THE SAVOY

NO HAY CIUDAD COMO LA HABANA para pasar un invierno agradable, pues posee todos los encantos de las capitales europeas y americanas, teatros, ópera, cines, clubs, paseos y además un clima delicioso. Esta casa THE SAVOY, ofrece comodidades para familias a precios razonables INCLUYENDO TRES EXCELENTES COMIDAS DIARIAS; mesa independiente para cada familia. Numerosos baños, habitaciones con baño particular. Todas las habitaciones con ventilación directa. Sesenta metros de hermoso portal siempre fresco y con sombra. Situada a media cuadra de los tranvías de la calle 17; tres cuadras de los de la calle 9 (Avenida Wilson); dos minutos del Parque Central, tiendas, teatros, Bancos, etc.

VEDADO, F. ESQUINA A 15.

TELEFONO, F-6270.

LA CASA DE LAS ESATUAS

E 2455 ind. 13 oct.

AVISO

El Hotel Roma, de J. Socarrás, se trasladó a Amargura y Compostela, casa de seis pisos, con todo confort, habitaciones con baño, agua caliente a todas horas, precios moderados. Teléfonos: M-6944 y M-6945. Cable y Telégrafo Romotel. Se admiten abonados al comedor. Ultimo piso. Hay ascensor. E. 2345 ind. 1 Oct.

46.—Casa de Huéspedes

CASA DE HUESPEDES

Virtudes 4, hay habitaciones amuebladas con lavabos de agua corriente para personas de gusto y todo nuevo, acabada de fabricar. Hay baños privados. 49388 30 nv.

CASA DE HUESPEDES LA COMERCIAL

Muralla 12, se alquilan habitaciones con toda asistencia, propias para matrimonios de gusto o para familias estables, con toda la comodidad para el huésped de sesenta pesos en adelante para matrimonios, según la habitación que elijan. Teléfono A-0207. 49056 18 nov.

CASA DE HUESPEDES

Galiano 117, esquina a Barcelona; alquilo dos habitaciones juntas o separadas; están amuebladas y vista a la calle; también doy comida; Teléf. A 9060. 48614 14 nov

HOTEL "BILBAO"

Altos de La Bilbaína. Neptuno 1, 3 y 5. Teléfono A-9041. Todas las habitaciones de este establecimiento tienen balcón a la calle y agua corriente. Baños privados Pensión completa. Estricta moralidad. Buen trato. Cocina esmerada. Tiene elevador. 47941 29 nv.

(P) PARA LAS DAMAS

POR $1.00 le arreglo su sombrero a la última moda. Chales de astracán desde $2 con fleco. Se arreglan vestidos por poco dinero y los hay hechos desde 70 centavos. Casa Ruiz y Gil. San Lázaro 118, bajos entre Crespo y Aguila. 49122 13 nv.

MECANICO. Limpia y arregla máquinas coser, cocinas gas y calentadores. Precio: un peso cada cosa. Teléfono A-4519. F. G. Santos. 48819 15 nv

SI DESEA vender su mantón, se lo compro, pagándole más que nadie; y si necesita uno de lo mejor, se lo vendo más barato que nadie. Concordia 8 y Aguila. Tel. M-9392.

CORTE el pelo a sus niños por expertos peluqueros, estilo americano y francés. Niños, 50 centavos; niñas modelos Garzón, Ninón, Juana de Arco, 50 cts. Señoritas 60 cts. Peluquería PILAR. Aguila y Concordia. Teléfono M-9392.

FUERA canas. Obtenga un hermoso color negro o castaño, usando La Favorita, tintura instantánea vegetal a base de Quina. Estuche $1 De venta en boticas y sederías. Depósito: Peluquería PILAR. Aguila y Concordia. Teléfono M-9392.

PARA rizar su melena. Tenacilias Marcel, 60 cts.; rizadores alemanes 5 cts.; redecillas 20 cts.; crepé 30 cts.; ganchos, 5 cts. Tintura La Favorita $1.00. PILAR. Aguila y Concordia. Teléfono M-9392.

FILAR. Peluquería de señoras y niños; peinados $1; masajes 50 ct.; manicure 50 cts.; lavado de cabeza, 50 cts.; teñido del cabello desde $5 Corte de melenas 50 cts. Trenzas, moños, postizos, cabello. Aguila y Concordia. Teléfono M-9392.

MANTONES de Manila; mantillas, peinetas españolas; todos colores; trajes típicos de todas naciones y trajes típicos de todas nacionaes y pinturas, maquillaje para artistas de teatro y cine. Alquiler de disfraces para Carnaval; pelucas y trajes para compañías de teatro y aficionados. PILAR. Concordia 8 y Aguila. Teléfono M-9392. 46358 15 nv.

PARA LAS DAMAS

GUERRA A LAS ARRUGAS, ESPINILLAS Y MANCHAS POR EL SISTEMA DE LA SEÑORA ALONSO

Da a su cutis una expresión de hermosura y delicadeza incomparable. Trocadero 72 3|4 entre San Nicolás y Galiano. Teléfono M-2476. Las consultas de 1 a 7 p. m. 49440 10 dic.

PARA LAS DAMAS

BORDASOLO EXCELSIOR

Se aplica a las máquinas de coser de todas clases y se pueden hacer multitud de bordados, rellenos, festones y matices lindísimos sin que se sepa bordar. Avise al Teléfono M-3064 y al día siguiente pasaré por su hogar para demostrárselo. Precio: Un Peso. Sr. Modesto Castro. Brasil 77. Tel. M-3064. Habana. 49759 19 nv.

LEA ESTO

Señoras, Señoritas, Caballeros. Guarde este humilde anuncio. No le pesará. Maestro experto zapatero hará parte de su felicidad, confeccionándole sus zapatos a su medida. No sufrirá los efectos implacables de los callos y las inflamaciones de los pies, por calzado defectuoso. Trabajo garantizado. Llame al Teléfono M-3384. Pasaré por su domicilio a tomarle su medida. Monte 409, entre Estévez y Pila. 47506 26 nv.

MANIURE-PEINADORA

¿Queréis tener las manos bonitas y elegantes? Llamen a Tomasa Martínez, que es la manicure y peinadora predilecta de la alta sociedad. A 9810. 48141 1 dic.

MODISTA SOMBRERERA

Confecciona abrigos, trajes, salidas de teatro, trajes de niños; todo por medida; recojo a domicilio; llame al teléfono U 1973. Neptuno 235 1|2. 48152 16 nov.

(Q) COMPRA Y VENTA DE INSTRUMENTOS DE MUSICA

CHANCE. Se vende casi regalado, un piano cola, francés, en buen estado $60 o se cambia por escaparate que esté en buen estado. Aguiar 94, Café de Muñiz. 48619 14 nv.

SE venden pianos de uso de las mejores marcas, de absoluta garantía. Precios muy baratos y se dan facilidades de pago El Brillante, Aguila 211. 49096 16 nov.

PARA afinar o reparar su Piano o Autopiano mojado por el ciclón llame al

Teléfono M-6246

CASA GUSTIN, OBISPO 78

Nuestros mecánicos son expertos de las fábricas y los trabajos garantizados. Damos facilidades de pago. 48537 13 nv

PIANOS nuevos de las marcas Majestic, a $340.00, autopianos $450. Victrolas a plazos. $2.00 semanales.

JOHN L. STOWERS

San Rafael No. 29.

Teléfono A-3962. Habana E 2522 ind. 1 nov.

PIANOS, pianolas e instrumentos al contado y en plazos módicos. Música impresa y estudios para todos los conservatorios. Pianos de alquiler, afinaciones y reparaciones. Calidad y bajo precio. Viuda de Carreras y Ca. Prado, 115, teléfono A-3462. E 2542 ind. 1 nov.

AFINADOR de pianos. Experto en autopianos. W. H. Smith. El mejor en Cuba.

¡INDUDABLEMENTE!

Animas 35. Teléfono M-7478. Habana. E 2520 ind. 1 nov.

PIANOS nuevos a plazos, 10.00 al mes; automáticos $15.00. Victrolas $8.00 mensuales.

JOHN L. STOWERS

San Rafael No. 29.

Teléfono A-3962. Habana. E 2523 ind. 1 nov.

PIANOS con $30.00 de entrada y $5.00 semanales en $250.00 sin fiador.

CASA GUSTIN, OBISPO 78

Teléfono M-6246 48536 13 nv.

(R) MAQUINARIAS

49.—Venta

SE venden 12 calderas verticales y multitubulares de varios tamaños, de 10 a 250 H. P., nuevas y usadas, y varias máquinas de vapor, verticales y horizontales de 10 a 80 H. P. Se encuentran en los talleres de Ignacio Goicoechea. Apartado 141. Caibarien. 47735 28 nov.

(S) MUEBLES Y PRENDAS

51.—Compra

COMPRAMOS MUEBLES DE USO

pagándolos más que nadie. Se vende una biblioteca completa. Neptuno 197 y 199, teléfono U-5154. 48392 7 en

COMPRO muebles en todas cantidades, casas enteras, victrolas, burós, máquinas de coser Singer, cajas caudales, mamparas y divisiones de cristal. Llame al teléfono A-6620. 48841 21 nov

COMPRO MUEBLES A-9205

Modernos y de oficina, máquinas de coser "Singer" y Victrolas. En muebles finos pagamos los mejores precios. "El Volcán". Factoría 26. Teléfono A-9205. 48232.—18 Nov.

52.—Venta

MAQUINAS "SINGER"

Para talleres y casas de familia. ¿Desea usted comprar, vender o cambiar máquinas de coser, al contado o a plazos? Llame al teléfono A-3381. Agencia de Singer. Pío Fernández 48548 31 dic.

A PRECIOS DE CICLON

Vendemos juegos de cuarto, sala y comedor, escaparates sueltos, coquetas, burós de caoba y roble, mesas planas, libreros, archivos de acero y toda clase de muebles baratos. Apodaca 58 entre Suárez y Revillagigedo.

PARA CAFE Y FONDA

Vendemos sillas nuevas, legítimas de Viena, de los mejores fabricantes, color claro y caoba, gran existencia en sillas Viena, de uso, bien arregladas, mesas Vitrolite mármol y madera, cantina completa, vidriera moderna, de uso y nuevas en todos tamaños y formas y toda clase de enseres para dichos establecimientos. Apodaca 58 entre Suárez y Revillagigedo.

APROVECHEN GANGA

Vendemos máquinas de coser ovillo central y lanzadera; máquinas de escribir, de varios fabricantes, cajas de caudales de todos tamaños, caja contadora y ventiladores de techo y paletas de distinta corriente Apodaca 58 entre Suárez y Revillagigedo. 49732 22 nv.

SE vende una nevera esmaltada de las más modernas, de un mes de uso. Se da muy barata. Manrique número 2 esquina a Malecón. Edificio Carrera Jústiz. Primer piso a la izquier

PROLOGO DEL DR. RAFAEL MONTORO A LA EDICION DE LAS OBRAS DEL GRAN PERIODISTA Y POETA CUBANO RICARDO DEL MONTE, HECHA POR LA ACADEMIA NACIONAL DE ARTES Y LETRAS

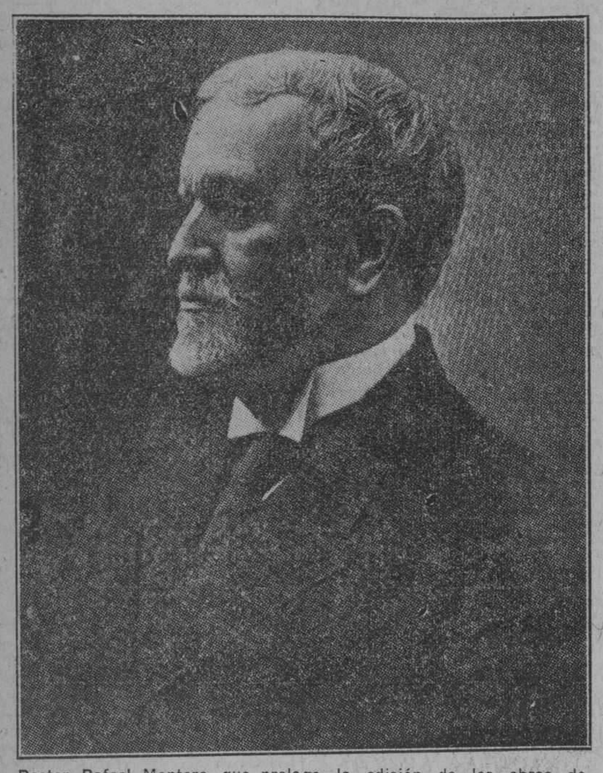

Doctor Rafael Montoro, que prologa la edición de las obras de Ricardo del Monte

El nombre de Ricardo del Monte evoca en mí con tal fuerza el recuerdo de sus eminentes cualidades intelectuales y morales, de su acrisolado patriotismo e inagotable bondad, que en vano querría sobreponerme a la emoción que me domina al trazar las primeras líneas de este breve trabajo consagrado a su memoria, a su alta personalidad y a su poderoso influjo en nuestra cultura y en nuestra historia política, durante largos años de intensa labor tanto más meritoria cuanto más modesta y silenciosa.

Pronto, años más, años menos, habremos desaparecido los pocos sobrevivientes de entre los amigos que pudimos disfrutar, por largo tiempo, su trato íntimo y cooperar bajo su diario contacto con él, a su labor en la prensa y en la vida pública. Deber de todos los que tuvimos esa fortuna, es contribuir a que las nuevas generaciones formen exacto concepto de lo que fué del Monte, de lo mucho que Cuba tiene que agradecerle, no sólo para que se le honre como es de justicia, sino para que su ejemplo y su enseñanza puedan aún aprovecharse.

Es claro que los tiempos cambian y cambian con ellos los que en ellos viven: **tempora mutantur et nos mutamur in illis.** Pero no puede desconocerse que a pesar de la profunda verdad que esta célebre sentencia encierra, existen leyes del pensamiento y de la acción, y reglas de conducta que conservan toda su fuerza al través de las más diversas formas y visicitudes de una sociedad. (1)

Entre los personajes de nuestra historia que más poderosamente contribuyeron a la formación de la conciencia pública, hoy tan perturbada, tienen excepcional importancia los publicistas y los poetas que ilustran los años comprendidos entre los comienzos del pasado siglo y la primera guerra de Independencia de 1868 a 1878; así como los que transcurren desde este último año hasta la segunda y definitiva revolución y guerra de 1895 a 1899. En esos períodos de lucha legal y cívica por las ideas de libertad poética y por las reformas administrativas y económicas, por la personalidad política de Cuba o sea lo que se denominaba el gobierno del país por el país, habrá que buscar siempre los orígenes de todo nuestro movimiento intelectual y los principales fundamentos en que se han basado, con mayor o menor consistencia, nuestras instituciones. Las ideas son la substancia de la historia. Ellas determinan todos los grandes hechos, personificándose en los hombres superiores que mueven y dirigen a los pueblos, convirtiéndose en poderosos sentimientos y avasalladoras pasiones que los llevan a los más heroicos sacrificios.

* * *

Señalóse dón Ricardo del Monte desde edad muy temprana, tanto por su rara modestia y discreción, demostradas en su conducta pública y privada, como por un positivo saber y exquisito gusto literario. Su influencia intelectual y política, en el segundo de dichos períodos, no fué superada por la de ningún otro publicista o literato, aunque rehuyera él siempre la ostentación y todo lo que pudiera trascender a personalismo. No sorprenderá esta indicación a los que realmente tuvieron conocimiento directo e intervención en los hechos a que aludo; y ello bastará para que la opinión sana se penetre, aún en medio de nuestras nuevas agitaciones, de la importancia histórica de Ricardo del Monte y de la acción profunda que ejerció sobre sus contemporáneos.

Puede afirmarse que la biografía de este hombre extraordinario está todavía por escribir. Su exagerada modestia, y cierta cortedad nacida de su extremada delicadeza que causaba asombro a cuantos empezaban a tratarlo; su habitual reserva y laconismo que sorprendían también a los que por vez primera terciaban con él en graves deliberaciones y su repugnancia para con las expansiones y confidencias tan propias de nuestro carácter, explican el hecho de que sean tan escasas las noticias de su vida y de sus primeros estudios. Ni aún la fecha exacta de su nacimiento han podido señalar sus biógrafos, por haberse incendiado, según se afirma, el archivo parroquial donde radicaba. Limítanse aquéllos a indicar que nació en 1830 en el ingenio "Ceres" (Cimarrones), jurisdicción de Cárdenas, que fundó en 1815 su abuelo el doctor Leonardo del Monte y Medrano, Teniente de Gobernador de la Habana y Asesor General, pero el erudito y caracterizado historiador y bibliógrafo don Domingo Figarola Caneda afirma que nació en Cimarrones el 30 de Julio de 1828 (2).

Perteneció del Monte a una antigua y noble familia establecida en el siglo XVI en la Isla de Santo Domingo o Española de donde emigró muchos años después a Cuba, habiéndose distinguido varios de sus miembros en el desempeño de elevados cargos de la magistratura, de la administración y de las armas, tanto en aquella próspera colonia, primera de las nuevas sociedades fundadas por España en el mundo descubierto por Colón, como en Venezuela, antes de que ahuyentada por las revoluciones y guerras que se desencadenaron sobre esas privilegiadas tierras, viniera a residir en esta isla.

Acogida en ella por el gobierno y por las más caracterizadas personalidades con todas las consideraciones a que era acreedora, pronto se distinguió también la familia del Monte (3) en nuestras esferas oficiales y sociales dando a la magistratura y a la pública administración personajes de notorios méritos que dejaron honrosa memoria.

Pero la justa fama e influencia de don Domingo del Monte y Aponte se ha sobrepuesto a la de todos, señalándole preeminente lugar en nuestros anales literarios y políticos como maestro, mentor y modelo de la juventud ilustrada y como celoso promotor de todos los progresos que para Cuba se iniciaron en su tiempo. Era don Ricardo pariente próximo de este ilustre patricio que le llevó consigo en sus viajes y le inculcó la admirable caballerosidad, el exquisito gusto y el amor al saber que juntamente con su inquebrantable patriotismo habían de ser siempre sus más preciadas cualidades.

Como dice muy bien el señor don José María Chacón y Calvo, ofrece la obra de don Ricardo, "diseminada en periódicos, folletos y revistas, analogía muy notable con la de aquel protector insigne de las letras cubanas." El espíritu de Ricardo del Monte era recogido,—añade—casi tímido; produjo relativamente poco, pero lo que brotaba de su pluma tenía tal sello de corrección y compostura, de elegancia tan madura y precisa, de acendrado casticismo, y eran tan firmes y seguras sus ideas, tan hondas sus convicciones, que sus escritos fueron siempre vivas y magistrales lecciones de sereno y reposado humanismo. Domingo del Monte, menos apartado del mundo, no era tampoco una naturaleza arrojada, y su carácter, según nos lo describe quien lo conoció bien (Suárez y Romero) pecaba de cierta invencible cortedad; su palabra era premiosa, difícil, pero muy contundente en las afirmaciones a las que llegaba con reflexiva tardanza; su obra, dispersa también en las publicaciones periódicas de la época y en cartas familiares, en su mayor parte inéditas, estaba inspirada por un criterio clásico, amplio y tolerante... Los dos vivieron muy dentro de su tiempo y si era el pensamiento de Ricardo del Monte como afirmaba Varona en una elegantísima semblanza "el de un hombre moderno, completamente moderno", el espíritu liberal, el abolicionista convencido, que alentaba en el protector de Milanés, no le permitieron tolerar los moldes estrechos de una política colonial muy deprimente y recelosa. La comparación no puede extenderse sino a la obra en prosa, al espíritu general de la correcta y depurada producción de ambos escritores" (4)

Importa tener en cuenta en esa estrecha semejanza y casi identidad moral e intelectual entre ambos personajes, la clave de toda la personalidad literaria y política de don Ricardo. Como antes dije, su ilustre tío le llevó consigo en sus largos viajes, y a éstos debió gran parte de su sólida preparación; especialmente a su prolongada estancia en Madrid, donde había fijado don Domingo su residencia desde 1846 y donde murió en 1853. Esa fué la gran escuela en que se formaron, bajo los auspicios de tan insigne maestro, la inteligencia, el carácter y la vasta y sólida cultura clásica de su joven allegado. Viajó también fuera de España, y aunque los datos que sobre el particular he podido encontrar son deficientes, sábese que estuvo agregado al servicio diplomático en Nápoles y en Roma y así lo consignan algunos de los textos relativos a su persona (5). En Madrid escribió sus primeros trabajos literarios para publicaciones juveniles.

De regreso en la Habana dedicóse de lleno al periodismo y a la literatura que habían de constituir para siempre la casi exclusiva ocupación de su vida.

Dirigió en Matanzas **La Aurora,** algún tiempo, obtuvo premios en los certámenes del antiguo y renombrado Liceo de esa culta ciudad, colaboró en diversas publicaciones del Interior y de esta Capital, pero su nombradía no se confirma hasta que ingresa en la redacción del famoso periódico **El Siglo,** cuya histórica importancia hace innecesario todo elogio o encarecimiento entre cubanos. En 1863, como es notorio, encargóse de su dirección el por tantos conceptos ilustre Conde de Pozos Dulces, que dispensó a don Ricardo una confianza y un cariño tan extremados que inspiraron a éste, en justa correspondencia, profunda adhesión que no se desmintió luego jamás en su larga vida pública. Demostró ya don Ricardo en **El Siglo** todas sus admirables cualidades de inteligencia y laboriosidad, al mismo tiempo que la lealtad y consecuencia que habían de distinguirle siempre.

Con **El Siglo** por órgano y el **Conde** de director político, como ahora se dice; al calor del entusiasmo que en todo el país despertaban las patrióticas y luminosas campañas de aquel célebre periódico, surgió casi espontáneamente una fuerte agrupación a la que da el nombre de Partido Reformista uno de sus más brillantes propagandistas y corifeos, el señor don Enrique Piñeyro en su memorable libro **Morales Lemus y la Revolución de Cuba,** a pesar de que no se organizó ni pudo organizarse realmente como tal por no consentirlo el régimen político vigente en aquel período. Actuó, sin embargo, ese poderoso núcleo político con la fe, el método y la disciplina propios de las grandes fuerzas sociales y con admirable eficacia y éxito sin par, gracias a la previsora tolerancia de los expertos gobernantes que tuvo la Isla en aquel tiempo, muy opuestos a los procedimientos de casi todos sus predecesores: me refiero a los generales Serrano y Dulce. El fracaso de aquella noble política reformista, como he dicho en otra parte (6) declarado aquí demasiado pronto, sin advertir que un cambio político por asuntos puramente peninsulares se había realizado alterando el curso de los trabajos de la Junta (7), provocó la insurrección de 1868, que el nuevo Gobierno de la Metrópoli, a pesar de las relaciones que mantenían de antiguo los jefes del mismo con los más caracterizados miembros de dicho Partido Reformista Cubano, no acertó a contener con oportunas y rápidas concesiones. En el largo y trágico período de la guerra de los diez años cesó toda actividad política en Cuba, fuera de la que tremendamente se desarrollaba en los campos de batalla o en los centros de represión gubernamental. Dispersos los hombres del frustrado reformismo, los amigos de **El Siglo,** unos en los campos de la lucha, otros en el destierro, en las emigraciones o en olvidados retiros en que pudieron algunos resguardarse de sañudas persecuciones o de enojosas pesquisas en la misma Capital, sólo el afecto y la amistad podían ya ligarlos.

Del Monte fué uno de los que lograron permanecer en la Habana, acaso porque su reputación y fama estaban encerradas en los círculos cultos y era poco conocido de la muchedumbre, modestamente dedicado a sus ocupaciones privadas de carácter mercantil, materia en la cual tenía conocimientos poco comunes y notables aptitudes de rectitud y pericia avaloradas por su ejemplar probidad; aunque sin dejar de seguir ansiosamente el curso de los acontecimientos, siempre en contacto con los pocos amigos y antiguos correligionarios que estaban aún a su alcance. No abandonó tampoco del todo los trabajos literarios, y colaboró en distintas publicaciones no políticas y en algunas, como **La Legalidad,** del famoso jurisconsulto, fervoroso republicano y literato don José Román Leal (8).

En la **Revista de Cuba,** que empezó a publicarse cuando despuntaban los albores de la paz, palpita ya el espíritu de una nueva época de actividad política y literaria inspirada en los ideales que venía manteniendo el pueblo cubano, ora por la propaganda, ora por las armas, desde principios del pasado siglo, con la fundamental aspiración, de regirse por sí mismo, aunque en formas diversas y con mayor o menor latitud.

El régimen de severa restricción a que la prensa estaba aún sujeta cuando lanzó Cortina su revista a la publicidad, había empezado a suavizarse, y era mayor cada día la tolerancia que demostraban las autoridades como clara señal de nuevos tiempos. En la **Revista de Cuba** pudieron escribir, por tal razón, con relativa amplitud y desembarazo sobre historia, ciencias físicas y naturales filosofía derecho y literatura el mismo del Monte, Cortina, Varona, Govín, Varela Zequeira, Carlos Navarrete y Romay, Julián Gassie, José Rafael Montalvo, Vidal Morales y Morales, Eusebio Valdés Domínguez, José Eugenio Bernal, Esteban Borrero Echevarría; y a medida que iban regresando de la emigración, del destierro o de sus estudios en el extranjero, ilustres intelectuales o jóvenes ya iniciados en las tareas literarias agrupábanse en torno de la **Revista,** movidos por el mismo impulso que alentó a sus fundadores, cuantos como ellos pensaban y sentían.

Obligame la significación política, casi tanto como la literaria, de la infatigable labor de Ricardo del Monte, a rozar por decirlo así, a cada paso, materias puramente políticas también, que sólo deben tener cabida en trabajos como el presente dentro de límites muy severos. No podrá esto sorprender a nadie que sepa cuán entrelazadas estuvieron durante todo el pasado siglo la política y las letras en nuestra historia; y que son muy contados los poetas y prosistas de importancia cuya biografía o cuya simple rememoración no contenga buena parte de esa historia general del país que ellos contribuyeron a hacer tanto o más que algunos a escribirla. Procuraré confirme, sin embargo, a lo más indispensable, sin intención polémica, **sine ira et studio,** como decía el gran historiador romano.

El período que se inicia con los albores de la paz de 1878 había de ser el más importante de la vida de don Ricardo. Invitado por el ilustre abogado español don Manuel Pérez de Molina para que fuese redactor del periódico **La Paz** que se propuso dar a la estampa tan pronto como se tuvieron las primeras noticias del pacto del Zanjón, a los consejos del mismo don Ricardo y del ilustradísimo joven abogado y literato don Julián Gassie (una gran esperanza de la patria, que se malogró en edad bien temprana), debióse que Pérez de Molina, ampliando dicho proyecto, se decidiera a fundar en vez de **La Paz,** cuyo prospecto había circulado ya por toda la Isla, el gran diario cubano **El Triunfo,** llamado a tan poderosa influencia en el espíritu cubano.

Don Manuel Pérez de Molina, dándose exacta cuenta del problema que planteaba para el porvenir de España y de Cuba la paz a tanta costa alcanzada, asintió a las ideas de sus distinguidos colaboradores y de otros no menos ilustres cubanos, con quienes trabó cordial amistad. Hombre era éste de singulares méritos que se había señalado en la Metrópoli por trabajos literarias y jurídicos de positiva importancia, por su notable colaboración a varios periódicos, y por una brillante carrera política en el antiguo Partido Moderado habiendo pertenecido a las últimas Córtes del reinado de doña Isabel II y descollado entre los más elocuentes oradores de los grupos disidentes en que figuraron, desde distintos puntos de vista, hombres como el primer Conde de San Luis, don Claudio Moyano y don Cándido Necedal, personajes que con sano criterio trataron de contener a los últimos gobiernos de aquella desventurada reina de los "tristes destinos", como la llamó Aparisi y Guijarro, en la pendiente que había de llevarla al destronamiento y hundir a la vez a dicho partido en el descrédito y la ruina (9).

Victoriosa la revolución de Septiembre de 1868, Pérez de Molina se retiró de la vida política y abrazó, el ejercicio de su profesión de abogado; pero tropezando con las dificultades que le suscitaban sus antecedentes políticos decidió trasladarse a esta isla donde tenía algunos amigos, y se dió muy pronto a conocer ventajosamente como hábil y experto jurisconsulto.

Un hombre de su capacidad y de su experiencia políticas no podía encerrarse en las tareas profesionales ni permanecer inactivo ante el grave problema que, como antes dije, había de plantearse para el porvenir, tan pronto como se iniciara el nuevo período; y propúsose coadyuvar con todas sus fuerzas al éxito de la paz por medio de la franca y rápida satisfacción de los anhelos del país.

Apenas pudo participar Pérez de Molina en la grande obra, en que por su misma condición de prohombre español de antecedentes moderados y de brillante práctica política y parlamentaria, le estaba destinada una intervención principalísima. La fiebre amarilla, cruel azote de que no pueden formarse exacta idea los que no tuvieron ocasión de observar sus estragos en aquel tiempo, le arrebató en breves días al cariño de sus amigos y a la creciente confianza y simpatía del país, que le rindió merecido testimonio en solemnísimo duelo.

Quedó don Ricardo del Monte por director del periódico **El Triunfo,** con el concurso eficacísimo, moral y material, del insigne hombre público, jurisconsulto y esclarecido orador don José María Gálvez y de las importantes personalidades que con él como jefe, habían asumido la obra difícil de fundar, entre los escombros de una sociedad quebrantadísima y los desengaños de una revolución fracasada, la fundación del nuevo Partido Liberal y su difusión por todo el país, aun devastado y ensangrentado en gran parte por la heroica contienda que acababa de terminar, no sin profunda amargura para muchos, con el pacto de cuyo cumplimiento e interpretación habían de depender los destinos de Cuba.

En este volúmen se insertan el programa del Partido, como fué definitivamente redactado por del Monte, y otros trabajos que arrojan mucha luz sobre las campañas de la **Revista de Cuba, de El Triunfo** y de **El País,** que sucedió años más tarde al primero de estos diarios, víctima de los rigores de la legislación de imprenta: mero cambio de nombre que no afectó poco ni mucho a la unidad moral e histórica de ambas publicaciones. A esos trabajos me refiero recomendándolos muy encarecidamente al lector sin añadirles por mi parte una palabra más porque detenerme como sería mi deseo en la historia política del gran escritor, equivaldría a trazar antes de que serenadas las pasiones y bien depurados los hechos, sea oportuno intentarlo, la historia de los diez y ocho años de ruda labor del Partido Liberal Autonomista. **Non est hic locus.**

Como literato y publicista, en las más amplias y elevadas acepciones de estas palabras tan vulgarizadas en nuestros días, que casi han llegado a ser de uso común, el nombre de don Ricardo durará en la historia de las letras cubanas cuanto éstas duren en la memoria de los hombres cultos. Inmensa fué su labor periodística, no tanto por lo que escribió, que sólo en parte se conoce, porque el **anónimo de la prensa,** muy riguroso en aquel tiempo, oculta todavía, especialmente los de lejanos tiempos, como por la incansable dedicación de del Monte a los grandes periódicos que tuvo a su cargo y cuyos originales leía, releía y hasta enmendaba personalmente cuando era menester línea por línea, consagrando igual atención a la parte política que a la literaria, y fuera de casos raros de susceptibilidad mal entendida, en que respetando la del colaborador o le devolvía su manuscrito, o hacía por cuenta del periódico las necesarias salvedades. Pero, a decir verdad, eran muy escasos tales excesos de susceptibilidad, y siempre de individuos poco significados, porque los más encumbrados personajes del Partido y los más aplaudidos y celebrados oradores y escritores, no sólo aceptaban sino requerían con todo respeto las sabias advertencias del insigne director del periódico (10).

Antonio Zambrana, el ilustre patriota y orador elocuentísimo, émulo de los más esclarecidos de su época supo en Costa Rica, con honda emoción, la muerte de Ricardo del Monte, y escribió al señor Director de El Fígaro, de la Habana, la siguiente carta que encierra un juicio tan luminoso de la vida y de la obra del insigne periodista, que creo deber reproducirla íntegramente, no obstante la alusión con que me favorece:

San José, (Costa Rica) marzo 14 de 1909.

Querido Pichardo (Don Manuel Serafín):

La muerte de Ricardo Delmonte me ha conmovido mucho, aunque no puede mirarse como prematura: es una vieja luz cubana que se apaga. ¡Qué bien me acuerdo de aquellos días de **El Siglo,** en que con el Conde de Pozos Dulces y José de Armas y Céspedes llamaba a las puertas del patriotismo cubano para interesarlo en los problemas sociales, económicos y políticos en que se cifra el porvenir de nuestra gente!

Luego lo vuelvo a ver, en mi primer regreso a Cuba,— siempre el mismo —en su tarea incesante de periodista eximio, de soldado de la pluma, valiente y recio, trabajando en esa labor del diarismo, que por sus exigencias tiene que ser para los que la desempeñan un tanto irreflexiva y poco pulcra, como el artista en mármol de los mejores tiempos de la Grecia o como un cincelador compañero de Benvenuto en la Edad Media. Su prosa, siempre serena, nunca afeada por el artificio, tenía una consistencia jugosa y un hechizo como inconsciente,— por no buscado,— que hacía de ella una verdadera obra maestra. Aun su misma erudición, que era inmensa, se adivinaba más que se veía: era una sugestión y no un alarde.

Fuera de su pluma de acero con oro, hay que lamentar en su pérdida aquella su conciencia política, que lo constituía en una suerte de Senador vitalicio, un consejero de su pueblo, incapaz de cortejar la popularidad, de adular ímpetus malsanos, de seguir la corriente cuando va por mal camino. La honradez del pensador no era menos grande que el talento del artista.

El Siglo, que después tuvo otros nombres, era al mismo tiempo la expresión del país cubano, su exponente—un pedazo de su tierra con su cielo encima:—decía sus quejas, su derecho y su esperanza, mostraba su virilidad y su potencia, era el resumen de su movimiento mental; allí paseaba la figura—aristocrática en todos los diversos buenos sentidos que tiene la palabra,—de José Silverio Jorrín; allí escribió Enrique Piñeyro, entre otras cosas, sus **Noches de la Ristori,**—precoz producto de crítica digno de un Sainte Beuve, trabajo de arte, de análisis y de ciencia literaria, que era un verdadero dechado. En la casa de ese periódico iban a discurrir y a dejar por decirlo así, huella en su atmósfera, Francisco y Bruno Zayas, José Antonio Echevarría, Ramón Zambrana, José Manuel Mestre, José Ignacio Rodríguez, y otros: cuanto intelectual y moralmente valía para nosotros: sólo dentro de aquel recinto palpitaban el cerebro y el corazón de Cuba.

El partido autonomista, a que sirvió la de Delmonte de pluma, como la de Montoro de voz —y en la obra del cual pusieron las manos y la palabra hombres como Gálvez Fernández de Castro, Govín, Saladrigas, Figueroa,—al principio el mismo Varona,— y veinte atletas más, —significa y entraña un movimiento y una tarea para los cuales no hay todavía el juicio hondo y tranquilo que sus merecimientos necesitan. O viviré poco, o no moriré sin intentar un alegato, en favor suyo, ante la Historia. Pero, ¿cómo negar que aquello era Cuba? El periodista Ricardo Delmonte volvió a ser nuestro intérprete, la prensa de nuestro pensamiento,—el eco de las palpitaciones del país, el registro de sus agravios,—su abogado ante el presente y ante el porvenir, su presonero generoso.

Ricardo Delmonte es uno de los hombres que han hecho la Cuba de hoy, un patricio, en el verdadero concepto del término,— tanto como los que movieron la espada heroica en la pelea; no sólo con el acero se redime.

¡Honra y respeto a su memoria! (11)

Velaba del Monte escrupulosamente, no sólo por la pureza de la doctrina y por la solidez y corrección de los trabajos sino por la urbanidad y el decoro en el modo de producirse, aun en las más acaloradas polémicas, considerando que el escarnio y la injuria, que no tienen cabida en la conversación de las personas educadas, menos deben tenerla en lo que se escribe para el público, digno siempre de respeto.

No impidieron nunca esta mesura y discreción que las controversias se mantuvieran con la viveza y energía necesarias o convenientes y, a veces hasta con dureza cuando el caso lo requería; y con tanto afecto en el ataque y la defensa, que agitaban poderosamente los ánimos. Raro sera el lugar donde no queden todavía testigos y copartícipes de aquellas ardientes campañas de propaganda y fiscalización que secundaban cada día con mayor brío y entusiasmo los partidarios de las reformas y de la libre personalidad de Cuba, en importantes reuniones a que acudían incontables muchedumbres y que eran precursoras de graves sucesos si no se acertaba a satisfacer oportunamente las justas aspiraciones del país, como pretendió atenderlas, con sagaz previsión, el insigne hombre de Estado, don Antonio Maura, alcanzando en breves días extraordinaria popularidad.

La dedicación de don Ricardo del Monte al periódico no le impidió nunca actuar decisivamente en política con el consejo y la cooperación más eficaz en todos los empeños de alguna importancia para el Partido en que militaba, entre cuyos más ilustres jefes figuró siempre. Candidato en más de una ocasión para el cargo de Diputado Provincial de la Habana, lo desempeñó con asiduidad y competencia. A su manera de entender las obligaciones que imponía a los que tuviesen plena conciencia de sus responsabilidades refiérese uno de los más importantes escritos contenidos en la presente colección.

Desde 1878 hasta el primero de enero de 1899, dirigió del Monte el órgano oficial de la agrupación manteniéndolo constantemente a la misma altura de integridad y de consecuencia política, de sólida preparación para la propaganda y la crítica, de corrección en la forma y de excelencia literaria, que no sólo sus conmilitones, sino sus mismos adversarios, han reconocido constantemente.

La conflagración tantas veces anunciada y prevista por aquel periódico en su incansable labor sobrevino, al cabo, sin que la obra conciliadora y previsora del Partido a que del Monte pertenecía, no tan estéril ni aún tan retrasada como se supone, hubiese alcanzado, no obstante, resultados de importancia tal que pudiesen contener a tiempo una inminente revolución. La intervención armada de los Estados Unidos abrió una época en nuestra historia, planteándose nuevos problemas que demandaban nuevos programas y nuevos partidos requiriendo del pueblo cubano singulares virtudes cívicas, y la unión patriótica más tranquilizadora. La Isla había de permanecer ocupada militarmente y gobernada por las autoridades de los Estados Unidos conforme al Tratado de París de diciembre de 1898, hasta que consideraran llegado el momento de constituir la República independiente y soberana de Cuba y de entregar su gobierno y administración a los elegidos del pueblo (12). El período de transición que había de mediar entre el restablecimiento de la paz material y la fundación del Estado cubano, era por tanto, de indefinida duración, y estuvo lleno de dificultades, de zozobras y de peligros.

A salvarlos tenían que cooperar armónicamente el Gobierno y las Autoridades militares norteamericanas, por una parte y por otra, el ejército, los hombres de la revolución y la población civil. El concurso de todos fué noblemente solicitado. Don Ricardo del Monte señalóse entre los primeros en responder patrióticamente a este reiterado llamamiento y sus campañas en los periódicos **El Nuevo País y Cuba** dan testimonio imperecedero de que no habían decaído sus altas facultades ni su energía, al adaptarse a las nuevas condiciones creadas por tan trascendentales acontecimientos. El primer artículo de **El Nuevo País,** que figura en este volumen, será leído sin duda, con profundo interés y apreciado en todo lo que vale por su alta inspiración patriótica y por su elevación de pensamiento y de lenguaje.

La obra literaria, propiamente dicha, de don Ricardo del Monte no fué tan variada y numerosa como hubiera podido serlo si su dedicación al periodismo y a la política no hubiesen absorbido casi por completo los más laboriosos años de su vida. Verdad es que aun sin este motivo tampoco la habría acumulado desmedidamente ni conservado sin escrupulosa revisión. Su exquisito gusto, su vasta y sólida erudición que le permitía recitar de memoria, sin equivocarse, trozos escogidos de los más célebres poetas latinos o de la época moderna en sus respectivos idiomas, que conocía profundamente, hacíanle muy severo en su crítica; aunque no tanto en la de las obras ajenas como en la de las propias. (13)

Lamentó muchas veces que algunos editores, en el afán de conservar y dar a la estampa todo lo que escribieron los autores de las obras que se proponían coleccionar, o por lo menos, todo lo que lograban reunir, insertaran hasta las más triviales composiciones o poesías de circunstancias o de compromiso para onomásticos, brindis de sobremesa, muy de moda en otros tiempos con o sin **pie forzado,** forma esta última que era muy apreciada como prueba de sutil ingenio, epitalamios, etc., etc.; tupida maleza en que tantos destrozos hizo el implacable satírico don Juan Martínez Villergas, y con la que se obscurecen las más bellas inspiraciones, exponiendo la obra total de los poetas a juicios equivocados y a malévolos desdenes.

La acción literaria y educadora de don Ricardo del Monte, como la de su ilustre deudo don Domingo, la de don José de la Luz y Caballero, la de **El Lugareño** la del mismo Padre Varela y aun la de don José Antonio Saco, de quienes era y es más lo que se sabía y se sabe por tradición que por la lectura de sus obras, ha de juzgarse no por el volúmen de éstas o por las ediciones que hayan alcanzado, sino por su influjo potentísimo, misteriosamente esparcido por toda la actividad intelectual y moral de la sociedad de su tiempo. Lo primero no puede ser entre nosotros un claro inidicio, porque fuera de los libros de texto sobre graves materias de enseñanza secundaria o superior, es notorio con cuanta dificultad hallan salida los pocos que se dan a luz, pudiendo repetirse, como advertí en otro lugar, la famosa interrogación de don Mariano José de Larra **(Fígaro):** ¿"No se lee porque no se escribe, o no se escribe porque no se lee?" Pero ese influjo que sutilmente, por la tradición, el consejo y el ejemplo se ejerce sobre un número mayor o menor de amigos y discípulos, y que éstos a su vez extienden y trasmiten a otros iniciados es tan persuasivo, que sin él no podría comprenderse la historia política y literaria de Cuba, la propaganda irresistible, bajo un régimen de previa censura y de severa represión política, de ideas y aspiraciones que se consideraron subversivas durante mucho tiempo.

Muy concentrado en sí mismo, como antes dije, no podía ser apreciado del Monte en todo lo que valía, sino por las personas que lo trataban con alguna intimidad y eran capaces de comprenderlo.

"Desde luego que yo he penetrado en el fondo de su alma", decía en ocasión reciente el señor don Enrique José Varona. "Me ha parecido siempre, quizás siga aquí engañándome la fantasía, que un secreto disgusto del mundo le hizo replegarse temprano y buscar en sí mismo las satisfacciones que no encontraba fuera. Su extensa cultura, su gusto depurado, su amor acendrado al arte y a todo lo artístico le brindaban el alimento necesario. Lo que encuentran los místicos en las divagaciones emotivas de su imaginación sin freno, puede encontralo siempre un verdadero artista en su mundo interno, si lo ha enriquecido previamente con una bien dirigida instrucción. La de Ricardo del Monte ha sido completa. Las letras antiguas y modernas no tienen secretos para él. Su dominio de las lenguas que ha hablado la humanidad más avanzada desde los helenos de ayer hasta los alemanes de hoy, le ha franqueado todos los tesoros mentales de la civilización occidental. Lo mismo recita una tirada de tercetos de **El Infierno** como un genuino italiano, que dice una escena de **Otelo** con el más puro acento inglés. Ni la filosofía, ni las ciencias sociales le son extrañas. Con amplio espíritu ha escrutado sus problemas: Ignoro la solución que les ha dado o les ha encontrado; pero sí puedo asegurar que su pensamiento es el de un hombre moderno, completamente moderno, y que la libertad de pensar, en su más amplio sentido, no tiene entre nosotros más devoto campeón (14).

Especial mención demandan los sonetos de Del Monte: compuestos por don Ricardo cuando se hallaba privado de la vista en espera de la afortunada operación que había de practicarle el Dr. R. Guiral; constituyen su obra maestra y una verdadera maravilla de inspiración, de energía intelectual y de fuerza de voluntad (15). Privado ya de leer y de escribir solo pudieron valerle para estas composiciones el noble espíritu que le alentaba y su felicísima memoria que retenía los versos y los enlazaba a medida que eran compuestos. Halló el poeta, en esta solitaria labor, un gran consuelo para la desolación de su alma. Son quizás, por eso mismo, los más bellos que le debe nuestra literatura. Así lo reconocieron y proclamaron, nuestros más autorizados críticos; entre ellos los señores José de Armas y Cárdenas y Emilio Bobadilla (**Fray Candil**) jueces, por regla general, tan severos y siempre tan competentes.

El eminente presbítero y orador español, don Antonio Rey Soto, expresó su juicio de los versos de don Ricardo con términos tan sentidos y elevados en carta a su sobrino don Antonio, que no puedo resistir al deseo de publicarlos:

"No me era desconocido el nombre de éste (Don Ricardo). Muchas veces sobre todo desde que estoy en Cuba, había llegado a mí entre el grato murmullo de encendidos elogios. Y ahora declaro que todos eran pálidos. Se trata de una formidable figura, soberanemente formada en las insustituibles disciplinas clásicas. El idioma tiene en las manos de este poeta magnífico, blandura de pastelería, que él maneja tan sabia y maestramente como pudiera cualquier gran escultor del Renacimiento. Así pudieron escribirse esos claros e insuperables sonetos, todos llenos de gravedad y de armoniosos pensamientos.;"

Las poesías que aparecen en estos volúmenes, no son todas las que del Monte escribió. Diseminadas en periódicos, álbumes y colecciones privadas, siguen dispersas y en el olvido muchas delicadas composiciones que la modestia del autor no quiso nunca reunir y que figurarían entre las más bellas de la mejor antología. "Donde me parece más admirable, dice Julián del Casal, es en sus creaciones poéticas, impregnadas de una frescura auroral, de una melancolía vaga, de una sencillez idílica de una sobriedad griega, de un perfume nupcial, de una elegancia horaciana y de unas cadencias voluptuosas. El poeta ha publicado muy pocas, aquellas solamente que por medio de álbumes le ha arrancado la voz de la amistad, pero esas solas, por la maestría de la ejecución y por la poesía que atesoran, me sobran para juzgar lo que haría si el periodismo no le embargase miserablemente sus horas. Casi todas son cortas, como piezas de álbumes, pero tan bien acabadas como trozos de antología. No están consagradas más que a la adoración de la belleza, bajo todas sus manifestaciones, sin prurito trascendental, sin idea preconcebida y sin más objeto que el de convertir almas a la religión del amor. Es una poesía en que las ideas se mecen como ondinas sobre algas, al sonido triunfal de las rimas. Poseen la gracia y el encanto de una ánfora griega, de una concha marina de un bajo relieve antiguo, de una joya florentina, de un abanico de nácar, de un joyero de sándalo, de un friso árabe o de un vaso japonés." (16)

Ricardo del Monte, el gran poeta y periodista cubano en su mesa de trabajo en la redacción del antiguo "El País", a los 30 años de edad

Una de las poesías cortas de don Ricardo que tan justamente encomia el malogrado Casal, alcanzó merecida celebridad. Refiérome al bellísimo epitafio escrito por él para el sepulcro de la señorita Caridad del Monte. El gran historiador inglés James Anthony Froude, en su visita al cementerio de Colón, durante su breve paso por esta Capital, leyó conmovido ese epitafio que recordaba, como él dice "el antiguo estilo de Cervantes y de Lope de Vega", y sin saber quién era el poeta ni la dama a cuya memoria estaba aquel epitafio dedicado, lo insertó en su famoso libro **The English in the Indies,** y lo tradujo al inglés El señor Varona encontró en el libro de Froude esta interesante página y la trasladó a nuestra lengua, dedicándole oportunas consideraciones. "Se penetró sin esfuerzo, dice, de la exquisita belleza del epitafio: el noble ritmo de los versos y la melancólica elevación del pensamiento le conmovieron y logró verterlos en versos ingleses algo parafrásicos, pero ciertamente hermosos. El autor, Ricardo del Monte, recibió en esta ocasión un tributo digno de su numen. Su maravillosa intuición poética le hacía especialmente apto para ese género que pudiera llamarse lapidario: el género que luego ilustró en francés nuestro compatriota el segundo Heredia." (17)

Las otras poesías que también figuran en esta **Obras,** serán leídas con verdadero interés por los que no las conocen o recuerdan. La pureza del lenguaje, la elegancia y gallardía del estilo, y el alto vuelo de los conceptos les destinan honroso lugar entre las más perfectas de nuestra literatura, y aún entre las de clásica belleza de la española, tronco secular, lleno de vida, del que son ramas frondosas y florecientes las de Hispano América.

Los escritos en prosa que van a leerse requerirían de mi parte muy detenida consideración, a no vedármelo el propósito de no hacer demasiado extenso este trabajo. Ofrecen instructiva lectura por más de un concepto e ilustran ampliamente los períodos a que se contraen. Razones obvias me impedirían, aún sin ese propósito, detenerme cuanto quisiera en su estudio, porque los más, de carácter político tienen relación más o menos directa con mi persona o con sucesos en que me fué dado intervenir. Pero el lector apreciará la trascendencia de esos escritos y la luz que arrojan sobre muchas materias de permanente interés para cuantos quieran formar exacto juicio de nuestro desenvolvimiento social y de nuestras más recientes vicisitudes.

Cuanto a los de carácter no político, estimo que sobre todos descuella **El efectismo lírico,** juicio severo pero imparcial y razonado, de las obras de don Saturnino Martínez, político y poeta popularísimo en su tiempo y de notables aptitudes naturales; fervoroso adalid de las ideas democráticas y uno de los iniciadores del movimiento obrero en Cuba, cuyos méritos no desconoce del Monte aunque señale sus defectos con todo rigor, como propios los más de una escuela que ha seguido haciendo prosélitos entre prosistas y tribunos, y hasta en el púlpito y en el foro. Don Ricardo contuvo muy eficazmente sus estragos con aquel trabajo magistral, de grandísima resonancia, modelo de crítica docta y concienzuda.

El prólogo de la obra del señor Arturo R. de Carricarte y de Armas, **Noche trágica,** se leerá con verdadero interés, por ser una lumbrosa exposición, elegantemente escrita, del movimiento literario en el siglo XIX.

No quisiera yo dejar de hacer al lector especial recomendación de las necrologías de ilustres cuban

PRIMERA SECCION DE ROTOGRABADO

DIARIO DE LA MARINA

IMPRESO EN EL DIARIO DE LA MARINA
HABANA. CUBA

DOMINGO 14 DE NOVIEMBRE DE 1926

MADRID

Srta. Mercedes Martin San Cristóbal

Iluminada Tápanes Rodríguez
Cifuentes

Estela Trimiño
Santa Clara

María Clotilde Ríos
Sagua la Grande

Caridad Llorca
Minas
Camaguey

Consuelo Calvo Milián
Habana

Otilia Meana
Artemisa

DE NUESTRO GRAN CONCURSO DE BELLEZA

Sigue en pleno triunfo nuestro gran concurso de belleza femenina; sigue siendo un brillante éxito de emoción y de arte. A ello ha contribuido, sin duda, la difusión del mismo por medio de estas bellas páginas que tanto ornato y tan fina prestancia dan a esta sección de roto-grabado. Innegablemente, estos encantadores grupitos de damitas, flor de la gracia y de la belleza cubanas, son el mayor prestigio y la nota más elegante de esta sección, cada día más solicitada, cada día con mayores atractivos. Váse acercando la fecha de la celebración del certámen. Cada día la hermosa contienda aumenta en interés. Dificil, enormemente dificil va a ser la tarea de seleccionar entre tanta y tan varia, personal y definitiva belleza.....

Magdalena Luis Leal
Habana

M.E.C.D. 2016

Atletas cubanos en el Muelle de S. Francisco al regreso de las Olimpiadas

Tte. Coronel del Ejército de Guatemala, Idigoras Fuentes, ocupante del 2o. lugar en el tiro de revólver de precisión

Un grupo de excursionistas cubanos a su regreso de los Juegos Olímpicos

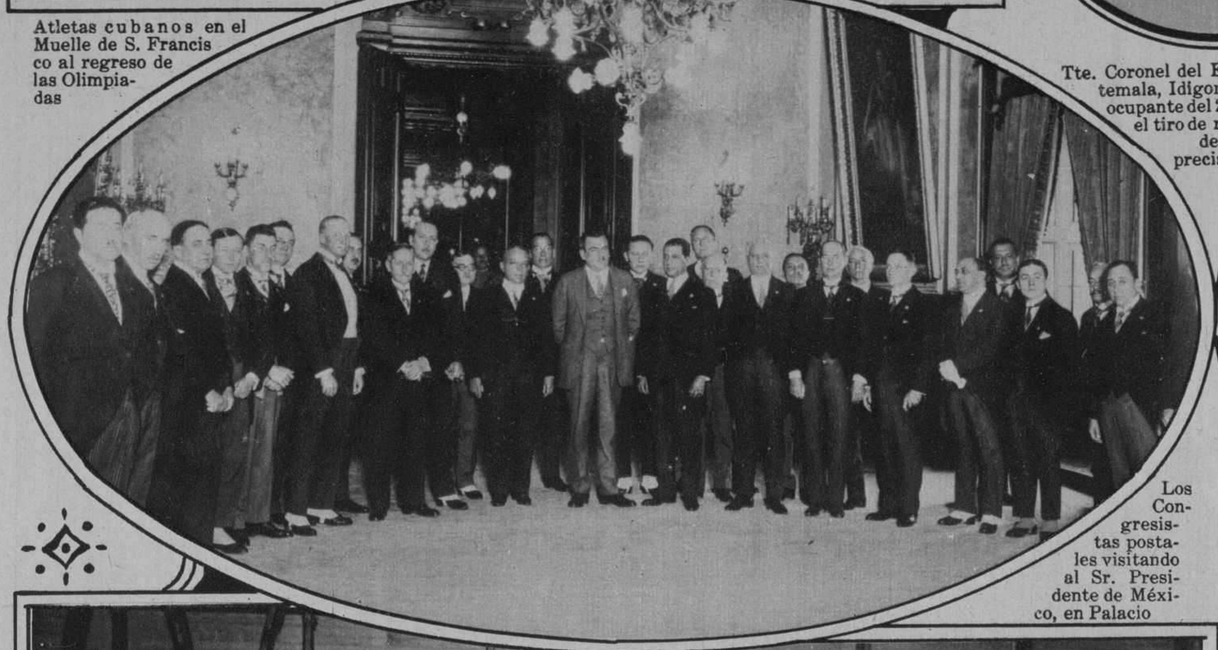

Los Congresistas postales visitando al Sr. Presidente de México, en Palacio

El equipo atlético de Guatemala visitando al Pte. de México, con el Mto. de su nación

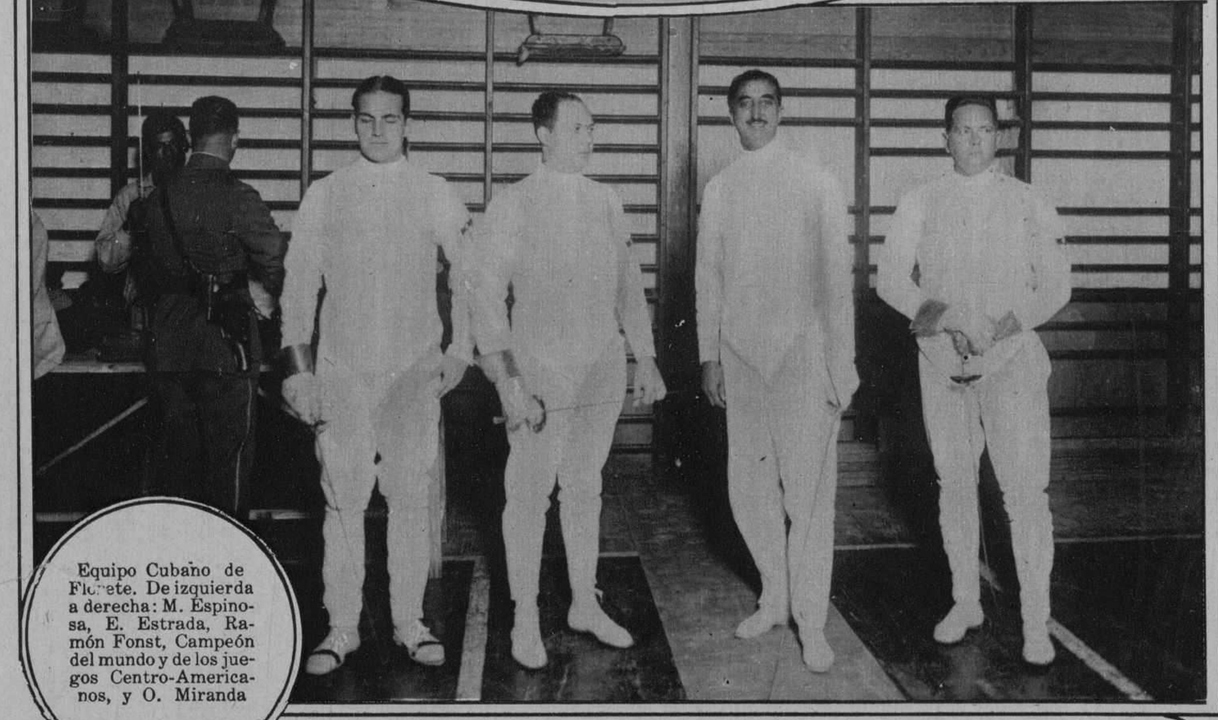

Equipo Cubano de Florete. De izquierda a derecha: M. Espinosa, E. Estrada, Ramón Fonst, Campeón del mundo y de los juegos Centro-Americanos, y O. Miranda

Equipo mexicano de tiro y de pistola de duelo, el cual salió vencedor sobre el cubano y guatemalteco

El que aparece al centro del grabado es el Coronel Fuentes, vencedor en las competencias de pistola de duelo

Tiro de revólver de precisión en la Escuela Militar. Aquí aparece en pose el vencedor, Teniente Ros, del Ejército cubano, que marcó diez puntos

(Izquierda).
Las alumnas de la Escuela Normal de Maestras de la Habana cosiendo para los damnificados del ciclón.

(Derecha).
El opulento banquero parisiense Vizconde de Riveau y su esposa; el señor Mongermon, Director General de la fábrica de autos y aviones "Voisin"; el señor Henri Puech y señora, y el señor Maurice Puech, acompañado de los esposos Skinitzer, que se hallan de recorrido por el mundo entero, en su visita a este periódico.

M.E.C.D. 2016

Ruth Page, la maravillosa danzarina norte-americana, cuya tournée por las principales ciudades de los E. U. ha sido un clamoroso éxito

Danzas clásicas al aire libre, en South-Haven, Mich.; por el cuerpo de baile de la Chicago Civic Opera, entrenándose para la próxima temporada

Miss. Edris Millar, primera bailarina de la Chicago Civic Opera en en una de sus delicadas 'poses'

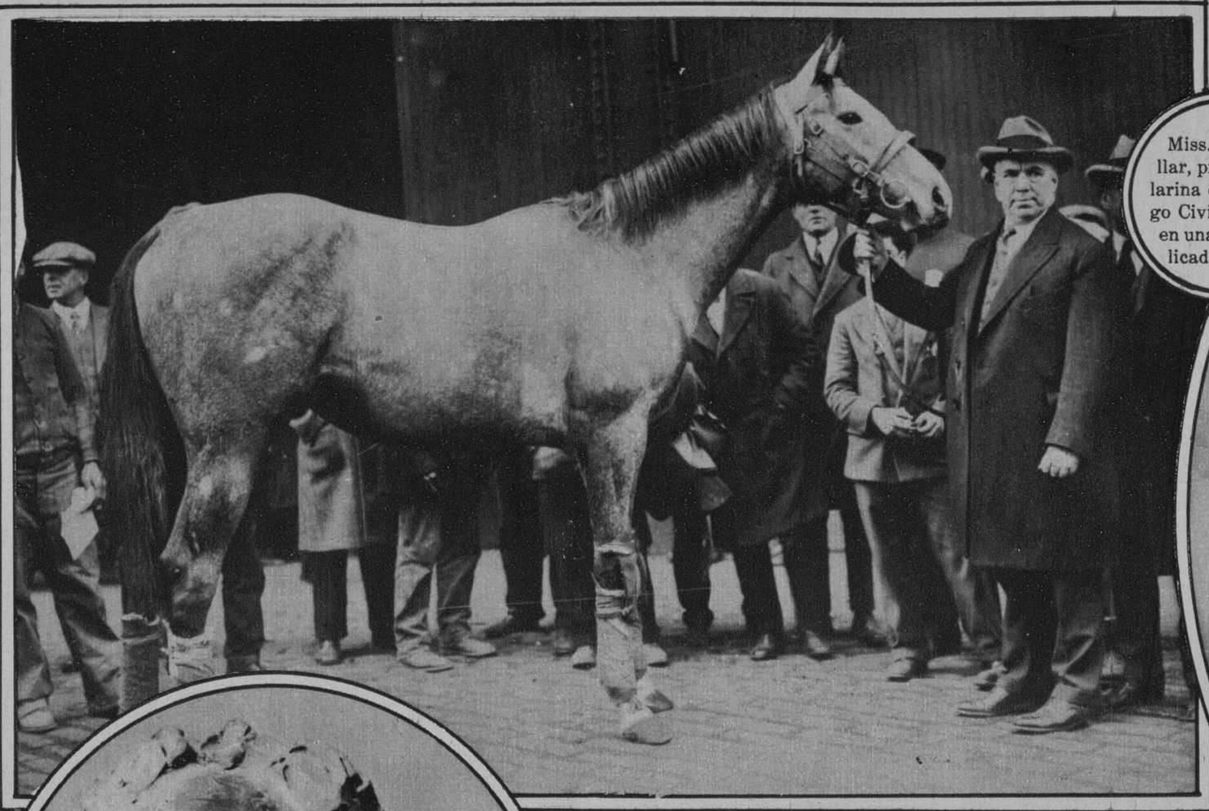

El caballo 'The Satrap', uno de los preferidos en la última estación de Londres, por el que pagó W. Du-Pont, más de $100.000, hace meses

Nicanor Villalta, el famoso matador de toros español, que estuvo recientemente en esta ciudad, de paso para Méjico

Prodigioso traje, creación Jenny, de satin blanco bordado con abalorios

Ultimo busto de B. Mussolini, por G. Ambrosi, si, que figura en la G. M. de Arte, de Florencia

RECOBRANDO EL CAUDAL DE LA SALUD

CON UN SENCILLO ALIMENTO

(El Sr. Figueredo en traje de Carnaval)

Mi carácter antiguamente, era sombrío y meditabundo. Desde que tomo la Levadura FLEISCHMANN, a razón de dos pastillas cada día, soy una persona alegre y decidida, debido más que nada, a que mi estómago funciona perfectamente.

Testimonio.

J. González Figueredo.

PUEDE USTED EVITAR PARA SIEMPRE EL ESTREÑIMIENTO—CORREGIR LOS DESORDENES ESTOMACALES Y CUTANEOS—RECUPERAR SU PERDIDA VITALIDAD

EN la actualidad ya no es inevitable sufrir estreñimiento, desórdenes estomacales ni pérdida de la vitalidad.

Todos pueden recobrar la perfecta salud, siguiendo el mismo método empleado por millones de personas: **comer todos los días con toda regularidad, de dos a tres pastillas de Levadura Fleischmann.**

La Levadura de Fleischmann no encierra nada de misterioso. No es un "cúralo-todo" ni una medicina en la plena acepción de la palabra. No es más que un maravilloso alimento, fresco y natural.

Los millones de microscópicas plantas, vivas y activas, que contiene cada pastilla de levadura, ponen manos a la obra y limpian al organismo de los venenos del estreñimiento. Obligan a los músculos del intestino a trabajar, lo que los fortifica y los conserva sanos y activos. Ayudan la digestión, limpian el cutis, vigorizan el cuerpo entero y producen en todos los órganos nueva vitalidad y nuevas energías.

Tómense dos a tres pastillas diarias—una con cada comida o entre las comidas.

Hay quienes prefieren la levadura al natural o con un poquito de sal. Otros las toman mezcladas con jugos de frutas o con agua, pues se disuelven fácilmente en cualquier líquido. Son deliciosas untadas en galletas o en pan. Muchos las toman en un vaso de leche fresca, fría o caliente. Para el estreñimiento disuélvase la pastilla en un vaso de agua bien caliente (sin hervir) y tómese antes del desayuno y al acostarse.

Las tiendas de víveres finos y buenas bodegas, venden las pastillas de Levadura Fleischmann para la salud. **Cómprelas de una vez en suficiente cantidad.** Se conservarán frescas por varios días si se guardan en la nevera o en un lugar seco y frío. Que las coma toda la familia. Esto les traerá rebosante salud a todos.

Pídanos un folleto, Fleischmann & Co., Villegas 81, Apartado 782, Habana. Tel. M-7493.

Erupciones cutáneas, desórdenes estomacales y estreñimiento, me parecen una pesadilla del pasado. Hace dos años sufría estas enfermedades. Mi esposo me recomendó la Levadude Fleischmann y en corto tiempo me sentí mejor. Desde entonces he estado tomando de 2 a 3 pastillas diarias y puedo decir que estoy en perfecta salud.

Sra. Lydia B. de Elías. Habana

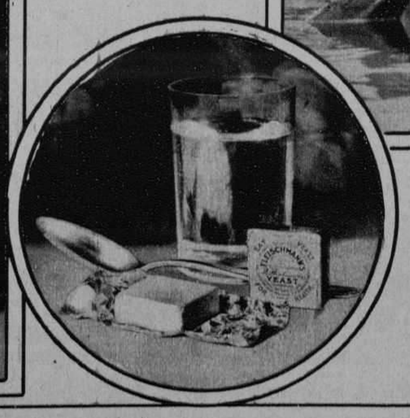

Tengo 17 años y empecé a entristecerme cuando mi cutis empezó a perder su lozanía. Estaba desesperada cuando empecé a tomar la Levadura de Fleischmann. En dos semanas me sentí mucho mejor y en tres, mi cutis había recuperado su frescura. Ahora me siento y luzco como puede sentirse y lucir una joven de 17 años. Todo esto debe acreditarse al mérito de la Levadura de Fleischmann.

Miss Anna Waldron.
Bloomfield, N. J.

Abrigo de alto gusto la capa y el traje de paño obscuro, con una orilla de piqué blanco y el cinturon de cuero

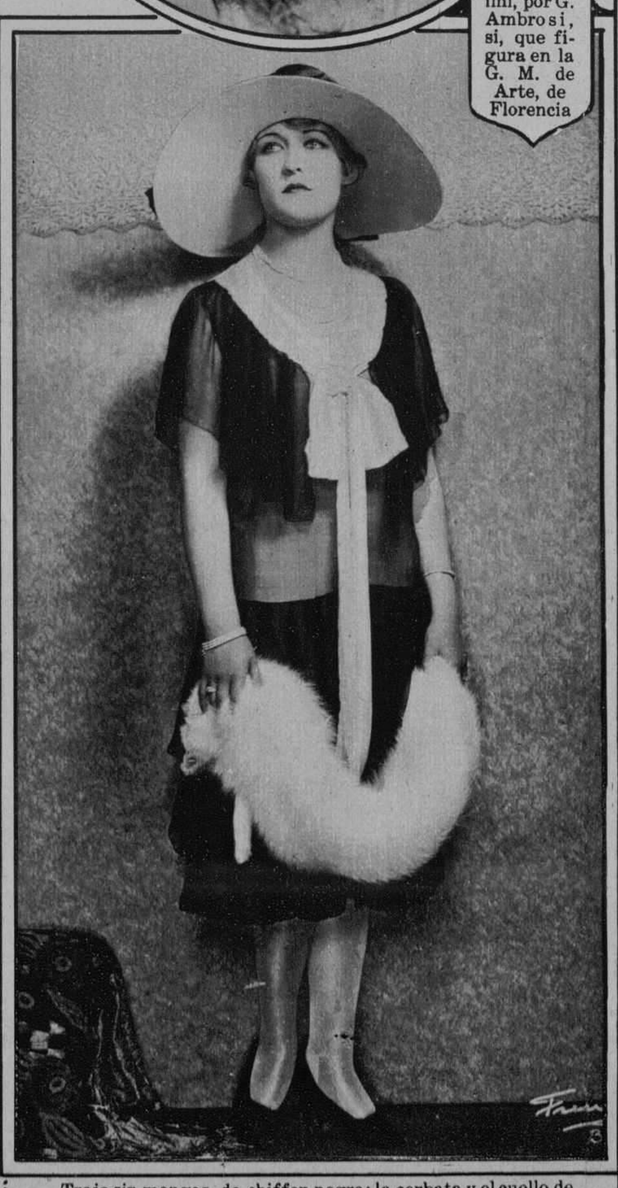

Traje sin mangas, de chiffon negro; la corbata, y el cuello de color carne; muy de moda en la actual estación

M.E.C.D. 2016

En el campo del "Real Madrid" donde fueron obsequiadas la Sra. Hernández de Rivero y Silvitica, la encantadora hija de nuestro Director, con artísticos ramos de flores.

Dr. Miguel Mariano Gómez Arias, cuya proclamación como Alcalde de la Habana ha sido un positivo y glorioso triunfo.

Banquete de gala en la Embajada de Cuba, en España, en honor de nuestro Director el Dr. Jósé I. Rivero.

Uu aspecto del banquete con que fué obsequiado el Dr. Rivero, en la "Casa de Juan"; en la Bombilla.

Un grupo de Sras. y Srtas., que asistieron al banquete celebrado en la Bombilla, en honor del Doctor Rivero.

NUESTRO DIRECTOR, EN MADRID

De los agasajos con que nuestro querido Director el Dr. José Ignacio Rivero, fué acojido en Madrid, la vieja y típica villa del Oso y del Madroño, bien diferente hoy de los tiempos en que así acostumbraban mentarla periodistas, novelistas y poetas, reproducimos en esta página, algunos de los más interesantes aspectos. Calurosamente, cordialmente fué festejado nuestro Director en la capital española. Más que los prestigios de su alta representación social y literaria—el DIARIO DE LA MARINA, el antiguo decano de la prensa cubana, el más recio y poderoso baluarte y que con más amor defiende los intereses de la Madre-Patria en América, vinculado con una tradición próxima a siglos en el corazón de todos los españoles, ha contribuído para ello la fina simpatía de su trato personal, la bondad de su tal vez un poco triste sonrisa, su juventud, y esa gracia especial, tan suya, tan peculiar, de atraer hacia sí todo espíritu en que germinen la nobleza y el talento.

Cada vez que por medio del cable teníamos noticias de uno de estos actos celebrados cariñosamente en honor de nuestro Director, el regocijo y el reconocimiento inundaban nuestro agradecido pecho juntábamos nuestras emocionadas manos en un aplauso entusiasta; nos uníamos espiritualmente, a través de los mares, al férvido homenaje.

Bienvenido sea el doctor José Ignacio Rivero, nuestro querido Director, en su viaje de retorno a su hogar; a este cálido, glorioso y venerable hogar del DIARIO DE LA MARINA; por cubano, español, y por eso, suyo.

El Dr. Rivero rodeado de la Junta Directiva de la Asociación de la Prensa de Madrid y un grupo de periodistas, durante la recepción dada en su honor por dicha Asociación.

IMPRESO EN EL DIARIO DE LA MARINA. HABANA. CUBA

M.E.C.D. 2016