SECCION 1ª

EL TIEMPO
LA NOTA DEL OBSERVATORIO
Véase en esta página

DIARIO DE LA MARINA

EDICION DE LA MAÑANA
INFORMACION CABLEGRAFICA MUNDIAL
POR NUESTROS HILOS DIRECTOS

SECCION 1ª

AÑO XCIV.—NUM. 302. El periódico más antiguo de Cuba

LA HABANA, SABADO 30 DE OCTUBRE DE 1926.—NUESTRA SEÑORA DEL AMPARO

Acogido a la franquicia postal 28 PAGINAS—5 CENTAVOS

EN UNA ENTREVISTA, NOS HABLA EL SEÑOR PRESIDENTE DE PANAMA DE LA NECESIDAD DEL VOTO DE LAS MUJERES

Lo creo necesario, sobre todo, dice, para dulcificar algunos rigores nuestros. Una flor decora el hierro

LAS DEFENSAS NACIONALES

Panamá, en la seguridad de que no ha de ser atacada, cuenta sólo con un Cuerpo de Policía Nacional

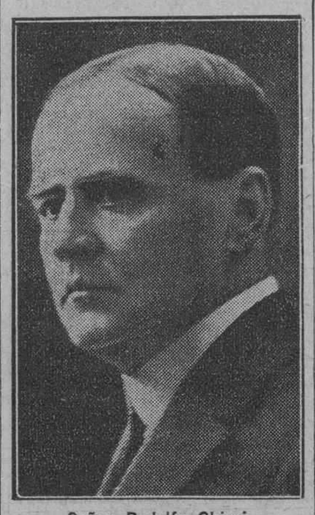

Señor Rodolfo Chiari

Para llegar al despacho del ilustre primer magistrado de la nación, señor Rodolfo Chiari, hay que pasar por un patio que tiene toda la gracia de un rincón sevillano, donde una fuente minúscula gorgotea y en donde la aristocracia indiferente de unas garzas pasean sus melancolías. Levantando la vista hacia el cielo se distinguen, allá, sobre una azotea, un maravilloso tejido de rosales que rodean todo el patio, y después de esta preparación fresca y agradable, en que los ojos se han bañado de belleza, se arriba al despacho sencillo y sobrio, sin puertas que lo cierren, sin pesados cortinajes, en donde labora incesantemente la inteligencia viva y despierta del señor Chiari; espíritu interesantísimo, descendiente de florentinos, de los que aun guarda huella, tales como el fino trazo de los labios y la penetrante mirada de sus ojos, en los que arde un fuego de juventud.

Después de las primeras frases cordiales [illegible] Chiari empieza a contestar clara y concisamente a todas las preguntas a las que mi curiosidad de periodista lo somete. Le oigo hablar mientras observo sus movimientos pausados, que tienen algo de unción

Continúa en la página VEINTIDOS

NOTAS DEL DIARIO

Ayer publicamos en la primera plana de la segunda sección del DIARIO, destacándola por la extraordinaria importancia de la misma, la noticia de que la subcomisión del Senado de Washington que se nombró para que informara acerca de la conveniencia de realizar una investigación de las reclamaciones de los ciudadanos norteamericanos residentes en Cuba, no es probable que se reuna, no llegándose ni a iniciar siquiera la citada investigación.

Dos son los Senadores, personas de gran distinción ambas y miembros de la mencionada subcomisión, que han hecho declaraciones sobre el particular: Mr. Swanson, de Virginia, y Mr. H. Johnson, de California. Mr. Swanson, buen amigo de Cuba, que abogó vigorosamente a favor de la aprobación del Tratado Hay-Quesada, representaba en la subcomisión a la minoría Democrática, y Mr. Johnson a la mayoría Republicana. Las declaraciones simultáneas de los dos distinguidos hombres públicos expresan, sin duda alguna, el criterio de las dos grandes organizaciones políticas que dominan el Senado de los Estados Unidos y tienen todo el valor de una declaración oficial. El asunto puede, por consiguiente, considerarse felizmente terminado.

La renuncia a practicar la investigación, no ha podido hacerse pública en momentos más oportunos. Acongojado el pueblo cubano, por una parte, a consecuencia de la catástrofe que acaba de azotar a la más poblada de sus provincias, y conmovido, por otra, ante la pronta, generosa y valiosísima ayuda de sus amigos del Norte, ha de estimar como un rasgo de exquisita delicadeza y de firme y leal estimación, que se haya escogido para anunciar esa nueva prueba de confianza en la buena fe de Cuba y en la rectitud de los procedimientos de sus Poderes Públicos, una ocasión en la cual contribuirá muy señaladamente a levantar el espíritu nacional, proporcionándole compensaciones morales, más valiosas siempre para los pueblos celosos de su dignidad, que los de orden meramente material.

El DIARIO DE LA MARINA por respeto a sí mismo en primer término y por respeto y estimación a las personas que se hacen dignas de sus aplausos, en segundo, es parco en éstos, porque en asuntos de tal naturaleza los límites entre la justicia y la lisonja se saltan muy fácilmente. Pero en este caso, además de expresar la satisfacción pública que produce la determinación del Senado de Washington, es un deber de un órgano imparcial e independiente de la opinión cubana, felicitar y aplaudir calurosa y efusivamente al Honorable señor Presidente de la República por un triunfo diplomático de los más brillantes que han podido obtenerse en nuestro país, ya que sin duda alguna, el crédito de su Gobierno y su acción personal, han sido factores de primera fuerza en la terminación venturosa de un incidente de los más desagradables y peligrosos en la política exterior de Cuba.

DOCE PAGINAS DE ROTOGRABADO

La edición del Domingo del DIARIO DE LA MARINA tendrá, además de las secciones ordinarias y del Suplemento Literario DOCE PAGINAS DE ROTOGRABADO; ocho dedicadas a una amplia y completa información gráfica de los efectos causados por el ciclón y cuatro a la actualidad extranjera. Un alarde de material selecto y extraordinario.

Rogamos a nuestros agentes interesados en recibir mayor número de ejemplares para su servicio nos telegrafíen con tiempo haciendo el pedido. La demanda a estas horas es ya considerable.

NO ES FACIL LA RESTRICCION DE LA ZAFRA AZUCARERA

Los destrozos del ciclón en la caña serán apenas perceptibles en el mercado norteamericano

"CUBA TIENE LA CULPA"

Se duda de que los productores de los E. U. accedan a una reducción y de que Coolidge pueda aprobarla

NUEVA YORK, octubre 29.—(AP)—La destrucción causada en la caña de azúcar de Cuba por el huracán de la semana última, que se espera reduzca la producción en doscientas mil toneladas, simplificará en cierto modo el problema de la superproducción de los hacendados cubanos, pero sus efectos sobre la estabilidad del mercado norteamericano serán apenas perceptibles, según dice E. W. Mayo, director de "Facts About Sugar", revista mensual consagrada a la industria azucarera.

Cuba tendría que reducir su pró-

Continúa en la página VEINTIDOS

EL PARTE DEL WEATHER BUREAU PARA HOY SABADO

WASHINGTON, octubre 29. El boletín del Weather Bureau para mañana, para los distritos que se citan a continuación, es como sigue:

ESTE DEL GOLFO DE MEXICO: Vientos frescos del Este sobre la porción Sur y del S. E. sobre la porción Norte, cielo parcialmente cubierto y chubascos ocasionales sobre la porción Norte.

OESTE DEL GOLFO DE MEXICO: Vientos frescos del Este [illegible] la porción Sur y frescos del S. E. sobre la porción Norte.

MAR CARIBE Y PASO DE LOS VIENTOS: Frescos del E. cielo cubierto con chubascos ocasionales sobre las porciones Central y Oeste.

WEIGHTMAN.

RECLAMACIONES DE NORTEAMERICA AL GOBIERNO DE CUBA

Manifestó el senador Johnson que, a su juicio no se intentó hacer una investigación sobre el asunto

DENTRO DE LA "ENMIENDA"

Por ahora todo se redujo a que una comisión determine si procede hacer la investigación solicitada

WASHINGTON, octubre 29 (A. P.)—Las declaraciones que hizo ayer el senador Johnson informando que a su juicio no se intentó realizar una investigación de las reclamaciones norteamericanas a Cuba cuando se trasladó la resolución King a una subcomisión del Senado, ha puesto en movimiento a los abogados que representan en esta capital a los reclamantes.

Los miembros de la firma legal de Wade and Beck, que defienden a Betancourt y otros reclamantes, trataron inmediatamente de ponerse en contacto con el senador King en San Francisco, pero éste había salido ya para Arizona.

El senador Borah salió en la tarde de ayer de Washington y los abogados dijeron que no podrían verle hasta el lunes, en cuyo día le pedirán que haga una declaración terminante que aclare la situación. Agregaron que Johnson, por no ser el presidente de la subcomisión, no está autorizado para hacer las declaraciones que publicó ayer.

Sostienen los abogados que la resolución presentada por King re-

Continúa en la página VEINTIDOS

LAS BARBERIAS, ABIERTAS MAÑANA

Los establecimientos de víveres al detall cerrarán el día primero de noviembre a las diez a. m.

El señor Secretario de Agricultura, Comercio y Trabajo dictó ayer la siguiente resolución:

POR CUANTO es festivo el día primero de noviembre próximo por celebrarse elecciones, y es festivo también el anterior por ser domingo, por lo que resultan dos días de fiesta continuados; y

POR CUANTO a esta Secretaría corresponde dictar las disposiciones pertinentes para el cumplimiento de la Ley del Cierre cuando, como ahora, coincidan dos días de fiesta continuados,

RESUELVO:

PRIMERO: Que el día primero de noviembre próximo el cierre sea general y absoluto para todos los comercios e industrias, con las excepciones que la propia Ley determina.

SEGUNDO: Que los establecimientos de víveres al por menor podrán abrir sus puertas el día primero de noviembre próximo por la mañana, pero las cerrarán a las 10 de la mañana.

TERCERO: Que de acuerdo con lo que establece el artículo 7o. del Reglamento de la Ley del Cierre, los salones de barberías podrán permanecer abiertos el domingo 31, no así el primero en que permanecerán cerrados.

Publíquese en la Gaceta Oficial, comuníquese al señor Secretario de Gobernación, al Jefe de la Policía Nacional, a los señores Gobernadores de Provincia para que lo hagan a los respectivos señores Alcaldes, dése copia a la prensa para general conocimiento, y de acuerdo con esta Resolución, Resuélvanse, las consultas que a este respecto se formulen.

Habana, octubre 29 de 1926.

(fdo.) Manuel J. Delgado, Secretario de Agricultura, Comercio y Trabajo.

EL DOCTOR ORESTES FERRARA

BARCELONA, Octubre 29. (U. P.)—Procedente de París ha llegado a esta ciudad el embajador extraordinario, doctor Orestes Ferrara, de Cuba, que se dirige a Río Janeiro para asistir a la toma de posesión del nuevo Presidente del Brasil.

OBRAS PUBLICAS ASUME LA INSPECCION DE OBRAS DE REPARACION, Y SANIDAD LA DE SANEAMENTO E INMUNIZACION

En una entrevista efectuada entre los doctores Carlos M. de Céspedes y Francisco María Fernández, secretarios de Obras Públicas y Sanidad, respectivamente, se tomó este acuerdo

LA OBRA DE LOS ESPOSOS MACHADO-OBREGON

Ciento diez obreros de Sanidad desinfectan actualmente los pueblos de Ceiba, Pogolotti, Wajay, A. Arenas, Cano y Marianao, si bien en este último ya se dió por extinguida la tifoidea

Ayer por la mañana celebraron una importante entrevista en la Secretaría de Sanidad, el doctor Francisco María Fernández, y el doctor Carlos Miguel de Céspedes, Secretario de Obras Públicas.

Se trató en la entrevista de la manera de coordinar los trabajos de reparaciones, escombreo y saneamiento que se vienen realizando por ambas dependencias del Estado, con motivo de los estragos causados por el huracán.

El doctor Fernández solicitó de su colega que un ingeniero de Obras Públicas, asumiera la alta inspección de los trabajos de reparaciones que se vienen llevando a cabo, y que también esa secretaría asumiera la parte económica, con el fin de que la Secretaría de Sanidad pudiera atender la parte científica y sanitaria, como exigen las circunstancias del momento.

El doctor Céspedes manifestó a su colega doctor Fernández, haber situado veinticinco mil pesos para el pago de los jornales de los obreros durante la primera semana, así como para los gastos del momento.

Terminó diciendo el Secretario de Obras Públicas que de acuerdo con la Secretaría de Sanidad, desde luego, se había hecho ayer el replanteo de las bases de los 16 pabellones que se van a construir en el Hospital de Dementes de Cuba (Mazorra), y que inmediatamente se había empezado la cimentación. Los techos de estos pabellones serán monolíticos, sostenidos por columnas de cemento y el piso será también de cemento, y las paredes de citara en vez de madera como se había pensado en los primeros momentos.

Así pues, los trabajos de reparaciones y escombreo estarán a cargo de la Secretaría de Obras Públicas, mientras la Secretaría de Sanidad solamente atenderá a lo que se refiere a enfermedades y prevenciones contra epidemias.

El doctor Francisco María Fernández ha obtenido un verdadero triunfo al haber tomado, tan rápidamente, las medidas necesarias para evitar que surja en estos tristes momentos, una epidemia.

Atendidos los lesionados, como los atendió desde los primeros instantes enviando a todos los sitios afectados por el huracán médicos y medicinas, ahora la Secretaría continúa su campaña de higienización, inmunizando asimismo, contra la fiebre tifoidea, a toda la República.

NO HAY TIFOIDEA EN MARIANAO

Terminada su entrevista con el doctor Céspedes, el Secretario de Sanidad doctor Francisco María Fernández, se trasladó al vecino término de Marianao, inspeccionando las obras sanitarias que en el mismo se habían llevado a cabo, pudiendo comprobar que el brote de fiebre tifoidea que lo azotara hace mes y medio, había sido extinguido totalmente.

Ciento diez obreros desinfectan actualmente los pueblos de Ceiba, Pogolotti, Wajay, Arroyo Arenas, Cano y el propio pueblo de Marianao.

El doctor Fernández visitó el Colegio de La Salle, siendo informado por su director que todos los alumnos habían sido inmunizados ya contra la tifoidea.

Con respecto a la inmunización de los padres jesuitas y alumnos que se educan en el Colegio de Belén, el Secretario de Sanidad solo espera que el Rector de dicho plantel le informe si desea se le envíen médicos de la Secretaría o si dicho trabajo lo van a realizar sus médicos particulares.

El Señor Secretario de Sanidad, en inspección que giró al acueducto de Marianao, comprobó que las

Continúa en la página VEINTIDOS

230,000 PESOS RECAUDADOS EN NUEVA YORK PARA CUBA

NUEVA YORK, octubre 29. (UP). El fondo de auxilios para Cuba aumentó hoy $33,363, según anunció "Dwight Morrow". El total alcanzado en Nueva York pasa ahora de 230,000 pesos.

CITACION A LOS INSPECTORES ELECTORALES

Atentamente se invita por la presente a los señores Inspectores Electorales, tanto Provinciales como Municipales, para una reunión que habrá de celebrarse el sábado, 30 del corriente mes, a las 5 de la tarde en el Roof-Garden del Hotel "Plaza" con el objeto de cambiar impresiones y acordar la mejor manera de cumplir su misión el día 1o. de noviembre.

Habana, octubre 29, 1926.

Bernardo Figueredo, Inspector Electoral-Municipal de la Haana.

180 VECINOS DE LAS CAÑAS HAN SIDO HALLADOS EN LAS INMEDIACIONES, CASI TODOS ELLOS ENFERMOS O LESIONADOS

Todos estos vecinos del reparto Las Cañas no habían solicitado auxilio de las autoridades por no verse precisados a abandonar el lugar en que tenían su residencia.—Sanidad acude en su ayuda

En un reparto denominado Las Cañas, en el barrio de Arroyo Naranjo, a poca distancia de la Habana, han sido encontradas numerosas familias sin albergue, muchas de ellas lesionadas y otras padeciendo bronquitis y alta temperatura, las cuales no habían solicitado el auxilio de la policía, ni de las casas de socorro, por no verse precisadas a abandonar sus viviendas destruídas por el tremendo huracán del día 20.

SANIDAD VA EN SU AUXILIO

Un alma caritativa llevó la noticia a la Secretaría de Sanidad y Beneficencia ayer por la mañana, y por orden del señor Secretario del Ramo, doctor Francisco María Fernández, de acuerdo con el Jefe Local de la Habana, doctor Rodrigo Arias, dispuso que sin pérdida de tiempo se le prestase el auxilio necesario a esas familias que hacen un total de ciento ochenta niños y adultos.

En la ambulancia del Bando de Piedad y acompañadas de la señora María Fernández de Fernández, perteneciente a la citada sociedad, se trasladaron al lugar indicado la doctora Rita Fernández Valenzuela y la Enfermera, señora Eloisa Bauza de Lagomasino, ambas del Negociado Central de Higiene Infantil.

UN PEQUEÑO REPARTO DEVASTADO

El reparto Las Cañas, lo componían unas cuantas casas de madera, habitadas todas por familias pobres. Cada una de ellas se consideraba segura cuando el anuncio del meteoro y además, el abandonar su hogar, era algo desgarrador y de ahí que decidiese la mayoría esperar el huracán como si se tratase de un fuerte aguacero.

El huracán, a su paso por aquel sitio, dejó la desolación y el desamparo, derribando las casas sobre sus moradores a los que lesionó en gran parte.

Cuando pasó la tormenta, por no abandonar los restos de sus viviendas, ninguna de esas familias se trasladó a la Ciudad en busca de auxilios. De ahí que ninguna autoridad conociera de la desgracia que había afligido a cerca de doscientos vecinos del reparto.

LESIONADOS Y ENFERMOS

La doctora Fernández Valenzuela y la enfermera, señora Eloisa Bauza de Lagomasino, tan pronto llegaron a lo que fué reparto procedieron a prestar los primeros auxilios a los lesionados y enfermos.

He aquí los nombres de unos y otros:

Cándida Hernández, de la raza blanca, de ocho años de edad, vecina de la Calzada de Bejucal esquina a Prensa. Presentaba una heri-

Continúa en la página VEINTIDOS

POR LA COMISION DE DONATIVOS SE HABIAN INGRESADO HASTA AYER EN EL BANCO DE GELATS 357.651.45 PESOS

La comisión de Damas continúa recibiendo del Comercio, donativos importantes.—El "Telégrafo" da un día de su utilidad.—La sidra "Cima" dona $4.000. La Unión de Fabricantes de tabacos y cigarros

Lista Oficial número 2 de las donaciones hasta ayer recibidas por la Comisión de Donativos, ya directamente o remitidas por conducto del Hon. señor Presidente de la República:

Henry Clay and Bock & Co. Ltd	$ 5.000.00
Lamborn, Hutchings & Co. $500 ambas	
Lamborn & Co. Inc New New York, $500 en un chek	1.000.00
Magor Car Corp: $100. Y sus empleados: Harold D. Ferguson $25; Angel A. Ortega $15; Manuel B. Cordero, $5: Carlos des Besaux, $5 todo en un chek	150.00
Legación de México	2.500.00
Kelvin Engineering Co. Inc.	100.00
Banbazan y Pujol, La Esmeralda	100.00
Antonio Sarría	20.00
Julio Chang Pin, El Asia	100.00
Empleados del Asia	50.00
Agustín Gronlier Sardiñas	50.00
Luis Menéndez	20.00
Rogelio Pérez (Barbero Unión Club)	2.00
Casteleiro Vizoso Co. S. en C.	500.00
Sociedad Beneficencia Natulares de Cataluña	500.00
Alfredo Zayas, Jr.	200.00
Ferrocarriles Unidos de la Habana y Almacenes de Regla Limd.	25.000.00
Menéndez y Co. S. en C. Troya	100.00
Salvador Faondón Le Trianon	100.00
Compañía Impresora de Cuba	1.000.00
Dr. José A. López Serrano	1.000.00
Ásc. de Opticos de Cuba	100.00
Quon Hing Chong S. A.	150.00
Electric Bond and Share Co. de N. Y.	30.000.00
Luis G. Aguirre y Co.	150.00
The Cuban Co.	10.000.00
Herbert C. Lakin Pte. de Cuban Co.	500.00
Country Club de la Habana	1.000.00
Speyer and Co.	10.000.00
Calixto Subirats	20.00
Curbelo y Co. El Cañoñonazo	50.00
Ferrocarriles consolidados de Cuba	25.000.00
Centro Gallego de la Habana	1.000.00
Droguería de Sarrá	5.000.00
West India Oil Refining Co. of Cuba	25.000.00
Tirso Mesa	100.00
International Drug Store Co.	50.00
Major and Mrs. Blair	25.00
Fernández y Co. Le Palais Royal	300.00
Asoc. de Compañías Nacionales. Seguros	500.00
Dr. Clemente Vázquez Bello	100.00
Dr. M. J. Manduley	250.00
Unión Club	1.000.00
Asoc. de Dependientes del C. de la Habana.	3.000.00
Jaime Pou	50.00
Cuban Destilling Co.	10.000.00
Asoc. de la Medalla Midalla Milagrosa	25.00

Continúa en la página VEINTIUNA

LAS ACCIONES DE LA HAVANA ELECTRIC AND UTILITIES CO.

NUEVA YORK, octubre 29. (UP).—La american and Foreign Power Company, Inc., en una nota dada hoy a la publicidad, anuncia que los directores han acordado adquirir de la Electric Bond and Shares Company los valores que esta posee de la Havana Electric and Utilities Company que controla a la Havana Electric Railway Light and Power Company. La transacción está sujeta a la aprobación de los accionistas. Si estos confirman la acción de los directores en la junta del día 12 de Noviembre, la Electric Bond and Share Company recibirá en pago de los valores de la compañía habanera y como compensación por el costo y riesgo, bonos amortizables en veinte años, con el interés del 6 por ciento, de la American and Foreign Power Company, o bonos amortizables en veinte años, con el 6 por ciento de interés, de una subsidiaria cubana, igual en cuanto a la suma principal al costo con exclusión de las primas, pero incluyendo el interés del 6 por ciento anual y 300.000 acciones comunes de la American and Foreign Power Company, Inc.

Los beneficios de las subsidiarias de la American and Foreing Power Company, Inc., en los doce meses que terminaron el 30 de Junio de este año, sumaron $9.024.072 contra $6.648.878 en los doce meses que terminaron el 31 de diciembre de 1924.

EL MONUMENTO DE LOS ESTUDIANTES Y LA SOCIEDAD ECONOMICA

La Sociedad Económica de Amigos del País ha tomado la iniciativa de reparar el monumento de los estudiantes de medicina fusilados en 1871, que se levanta en el Cementrio de Colón. A ese efecto ha acordado la formación del oportuno presupuesto. Acuerdo tan levantado enaltece a la decana de nuestras Sociedades, y responde a su historia.

PRESIDIDO POR EL EMBAJADOR DE ESPAÑA, CELEBRO SESION AYER EL COMITE DE SOCIEDADES ESPAÑOLAS

Se tomó el acuerdo de que el Comité, en pleno acuda a recibir al director del DIARIO DE LA MARINA.—Vibrante exhortación a las sociedades españolas a favor de las víctimas del ciclón

Anoche, en la Sala de Actos del Casino Español, celebró sesión el Comité de Sociedades Españolas.

La presidía el Embajador de España en Cuba, rodeado del Presidente de Honor del Casino licenciado Secundino Baños, y del Presidente en funciones del Casino señor Armada Sagrera.

Valeriano Fernández, por la Cámara de Comercio Española; Máximino de la Estrada, Presidente del Centro Andaluz; Garcilaso Rey, por el Centro Castellano; Bartolomé Ferrer, por el Centro Balear; José Castelló, por el Centro Valenciano; señor Antonio Jiménez Ortega, Presidente de la Asociación Canaria y el señor Joaristi, Presidente del Centro Vasco.

Abierta la sesión el Presidente del Casino Español, señor Armada, hizo una breve y elocuente salutación al Embajador de España, señor Aguera, que ayer presidía por primera vez, enalteciéndolo, el comité de Sociedades Españolas.

Se aprobó, por proposición del señor Secundino Baños, redactar y dirigir a todas las sociedades espa-

Continúa en la página VEINTIDOS

LA VIRGEN DE LA CARIDAD DEL COBRE EN NUEVA YORK

NUEVA YORK, octubre 29. El domingo 31 tendrá lugar en la Iglesia de la Esperanza de esta ciudad una ceremonia religiosa organizada como otros años por el Comité Pro Cuba en acción de gracias ante el trono de la Caridad del Cobre.

El acto tiene esta vez especial significación por las rogativas de los católicos cubanos con relación al desastre que acaba de azotar a Cuba.

Se ha invitado a un selecto número de personas asociadas a las diversas colonias hispanas y por solicitud especial de la iglesia de la Esperanza se llevará al recinto religioso el estandarte de Comité Pro Cuba.

LA ESPAÑA DE HOY

LA INAUGURACION OTOÑAL DE MADRID

Para el DIARIO DE LA MARINA

Hoy se inaugura Madrid. Todos los años, el día primero de Octubre, parece que los vecinos de esta Villa y Corte asisten a una inauguración. Y así como San Sebastián dedica los meses de la primavera a pulirse, a embellecerse, a prepararse con todas las artes del urbano encantamiento para la temporada veraniega, así Madrid destina las últimas semanas del verano a componerse para su inauguración otoñal. Hoy puede decirse que muere para resucitar el año que viene el Madrid de las verbenas, de los tíovivos, de las praderas y aparece ese otro Madrid señorial, elegante, magnífico del otoño, del invierno y de la primavera.

Los grandes hoteles se han repintado, como una dama para el sarao. Han colgado cortinajes nuevos, han tendido las espesas y riquísimas alfombras.

Al semiabandono y a la soledad canicular, sucede un ritmo de vida abundante y fecunda. Los sextetos reaparecen junto a los comedores. Ya se prepara la temporada otoñal de carreras de caballos, se inicia el campeonato de foot-ball al tiempo que se despiden los toros, ábrense todos los teatros, se anuncian estrenos de los comediógrafos más populares, se fijan los cartelones que anuncian conciertos sinfónicos, se contratan los artistas que han de llenar el programa de la "música di camera" en los salones elegantes del invierno, se habla de la ópera, se rehacen las tertulias literarias que el veraneo había dispersado... Se inaugura el Madrid señorial y plenario. Hasta los políticos viejos tienen alguna esperanza en las buenaventuras del otoño y del invierno de Madrid. Este día primero de Octubre tiene para los españoles que viven en la Corte algo del Año Nuevo: no hay quien no traiga de las playas del Norte o del retiro de la Sierra algún propósito inédito y original: muchos de esos propósitos se quedarán para otro año, como acontece siempre; otros vendrán a enriquecer el interés de la vida cortesana... Hasta ahora, las primeras novedades teatrales van de traspiés en traspiés. Fracasa Arniches con un melodrama regional que se titula "En Aragón hi nacido". Fracasa García Alvarez con se no qué quisicosa insignificante. Fracasan Paso y Estremera con una comedia titulada "Mi Casa", escrita para Casimiro Ortas. Obtiene algún éxito una ingeniosa caricatura del pirandellismo que ha escrito Manuel Abril, el joven humorista, y que se titula "¡Pero si yo soy mi hermano!".

Guerrero, el músico de "La Montería", alcanza un nuevo triunfo con su operetilla titulada "Las mujeres de Lacuesta". ¡Poca cosa, ciertamente! Valeriano León y Aurora Redondo, que estrenaron hace años "Es mi hombre" de Arniches, entretienen al público del Teatro del Centro con todo el repertorio viejo y resobado. Irene Alba y el simpar Bonafé exhuman su archivo astracanesco. Ahora se prepara Morano, el gran actor, a estrenar un drama titulado "El Azar", original de Federico Oliver, el autor de "Los semidioses". Anúnciansе, como esperanza para la temporada, unos cuantos estrenos hilarantes de Muñoz Seca. Dicen que Benavente ha entregado una comedia a Margarita Xirgu y otra a Lola Membrives. Esta última actriz, que ha hecho durante el verano una temporada fructífera en San Sebastián, ofrecerá pronto al público madrileño una nueva comedia de Juan Ignacio Luca de Tena, la esperanza joven del Teatro; lleva por título la nueva producción "La opinión de los demás", y asegúrase que se trata de una obra interesante. La ilusión que traía al Teatro el sutilísimo Azorín se ha desvanecido algo después de la fría acogida que dispensó el público a su "Old Spain".

En fin; la temporada no ofrece ni grandes novedades ni sorpresas incitantes. A no ser que algún otro escritor, fuerte y recio, disperse con alguna nueva comedia las nieblas del panorama gris en que está envuelto el Teatro. Esto, aparte de cinco o seis traducciones que han terminado ya Ricardo Baeza, el bayamés, Paco Gómez Hidalgo y algunos otros, es cuanto suena por ahora, al inaugurarse el Madrid de Otoño.

El clima de la Corte, ya declinante el calor, tiende hacia la tibia delicia. Es la hora en que ya se han retirado los sombreros de paja, y no han aparecido todavía los gabanes. La Calle de Alcalá y la Gran Vía se llenan de gente a la hora del mediodía luminoso y a la del dulcísimo atardecer. Los trenes del Norte devuelven a Madrid millares y millares de veraneantes. De un día para otro la ciudad entera parece que va a colmarse. Dudo mucho de que exista en el mundo entero un Otoño mejor que el Otoño madrileño. Dentro de pocos días tendrá lugar el acto oficial de inaugurar la "season". Será en la Plaza de Toros de Madrid, con motivo de la monumental Corrida de la Cruz Roja que organiza personalmente la Reina Victoria Eugenia. La Plaza hará ese día un alarde de vistosidad. Llenará los palcos un extraordinario mujerío; y la fiesta será como una cita que se han dado todos los veraneantes para decirse la bienvenida. Con esa corrida que cierra la temporada taurina, parece que hemos de abrir oficialmente, solemnemente, nuestra estación de otoño y de invierno.

La luz, hasta ahora oros fúlgidos, es ya más plateada, y se diría que el Guadarrama le sirve de tamiz. Desde el Parque del Oeste se ve cómo las cumbres de la Sierra se van tornando azules, de un azul un poco desvaido. El paisaje recobra, bajo la plata de la luz, sus tonos velazqueños. ¡Es mucho Madrid, amigos míos!

Manuel Abras

Madrid, 1 Octubre de 1926.

EL ESCRUTINIO DE HOY

Hoy, a las cinco de la tarde, se celebrará el XVII escrutinio de nuestro Gran Concurso Nacional de Belleza, y de conformidad con lo establecido, sólo se aceptarán votos hasta las doce de la tarde.

A la candidata de la Habana y a la del interior de la República que más votos hayan acumulado durante el mes se obsequiará con sendas máquinas de escribir "Smith Premier" la "máquina que escribe como sesenta", que representan en esta plaza, los señores Viuda de Humara y Lastra, establecidos en Ricla 83 y 85.

A la candidata de la Habana que más votos envíe al escrutinio de hoy se obsequiará con un portamonedas de oro, adquirido en La Casa de Hierro, de la calle de Obispo.

Se ruega a las candidatas tengan la bondad de enviar los cupones de rotograbado en grupos de veinte, y que con cada remisión de votos entregue en la Dirección del Concurso una nota detallada de su contenido, en sobre cerrado, que se abrirá conjuntamente con los paquetes, a la hora del escrutinio.

Se insiste en suplicar a las candidatas que aun no lo hayan hecho se apresuren a remitir dos fotografías, una de frente y otra de perfil, en color negro y sin brillo, y en tamaño doble al de postal.

Todos los cupones de cinco votos de rotograbado caducarán, lo mismo que los recibos de agosto, el primer sábado de noviembre, para la Habana, y el segundo sábado para el interior de la Isla. En iguales fechas caducarán los cupones de un voto marcados 9-14.

Todo recibo de nueva suscripción anual vale 360 votos.

GRAN CONCURSO NACIONAL DE BELLEZA DEL DIARIO DE LA MARINA

Voto a favor de.....
Direccion.....
Ciudad o pueblo.....
Provincia.....

VALE POR UN SOLO VOTO

Cada recibo de suscripción mensual a partir del mes de Julio equivale a 30 VOTOS

M.E.C.D. 2016

CRONICA DE TRIBUNALES

LA JUNTA DE GOBIERNO DEL COLEGIO DE ABOGADOS BRINDA A SUS MIEMBROS SUS SALONES PARA DAR CONFERENCIAS

Querella criminal contra el señor Secretario de Comunicaciones, señor José Maria Espinosa, por desobediencia.—La Fiscalía del Supremo envía su donativo para los damnificados.—Otras noticias

Querella criminal contra el señor Secretario de Comunicaciones, señor José María Espinosa

En la Sala de lo Criminal del Tribunal Supremo de Justicia ha sido presentada y ratificada en la tarde de ayer, una querella criminal interpuesta por el señor Esteban Alfonso y Benítez, bajo la dirección profesional del Letrado doctor Ramón G. Barrios, contra el señor José María Espinosa, Secretario de Comunicaciones de la República.

El delito que se imputa al señor Espinosa es el de desobediencia, que está penado con suspensión de uno a seis años, por haberse abiertamente negado a dar posesión al señor Alfonso en su cargo de Auxiliar Clase B de aquel Departamento, a pesar de haber sido mandado reponer por la Comisión del Servicio Civil.

Recurso contra resolución de la Junta de Protestas

Ha dictado sentencia la Sala de lo Civil del Tribunal Supremo, declarando sin lugar el recurso de casación establecido por la sociedad de José Matos y Compañía, del comercio de esta plaza, impugnando el fallo de la Audiencia de la Habana en los autos del recurso contencioso-administrativo establecido por el Ministerio Fiscal, a nombre del Estado, contra la resolución número 16430 de 4 de marzo de 1925 de la Junta de Protestas, sobre aforo de 359 rollos de papel para envolver que importara la recurrente.

La Junta, con revocación del acuerdo de la Aduana de Santiago de Cuba, aforó la expresada mercancía por la Partida 159 del Arancel de Aduanas; pero la Audiencia, declarando con lugar la demanda del Fiscal, dejó sin efecto la resolución de la Junta y declaró que la Partida aplicable era la número 153 del propio Arancel, esto es, la que aplicó la Aduana.

Lo recaudado en la Fiscalía del Tribunal Supremo para socorrer a las víctimas del ciclón

En la Fiscalía del Tribunal Supremo se ha terminado ya la recaudación del "día de haber" con destino a las víctimas del ciclón.

No obstante el poco personal de ese Centro, la suma de lo recaudado asciende a 126 pesos 63 centavos.

El Fiscal del Alto Tribunal, doctor José Clemente Vivanco, encabezó la suscripción con 25 pesos.

En la propia tarde de ayer se remitió por el doctor Vivanco a la Comisión correspondiente el importe total de la recaudación.

El Secretario de la Sala de lo Civil, de viaje

Rumbo a París, embarca hoy, a bordo del hermoso trasatlántico "Lafayette", el Secretario de la Sala de lo Civil y de lo Contencioso Administrativo, doctor Alfredo G. Lebredo y Arango.

La quebrantada salud del doctor Lebredo le ha obligado a hacer con tanta premura el viaje, que se ha visto imposibilitado de despedirse personalmente de sus amistades.

Señalamientos en el Supremo para hoy

No hay.

EN LA AUDIENCIA

El suceso sangriento ocurrido en Puerta Cerrada número 31

Formuló ayer tarde sus conclusiones provisionales el Fiscal de la Audiencia, en la causa instruida al procesado Oscar Morejón Rodríguez, por la muerte de Manuel Miryú, sangriento suceso ocurrido el 5 de Septiembre último en la casa Puerta Cerrada número 31, en esta ciudad.

Estima el Fiscal que los hechos constituyen un delito de homicidio y solicita para Morejón, en concepto de autor con las agravantes de morada y uso de arma prohibida, 20 años de reclusión.

También interesa se condene al procesado, como civilmente responsable de su delito, a indemnizar a los herederos de la víctima con la cantidad de 1.000 pesos moneda oficial.

Según el Fiscal, Morejón y Miryú se encontraban disgustados por diferencias en el pago de un trabajo. El referido día el primero se presentó en el domicilio del segundo, sito en la aludida casa y, sin que pueda precisarse las palabras que entre ambos mediaran, Morejón, haciendo uso de una navaja que portaba, causó tan graves lesiones a Miryú que éste falleció instantáneamente.

Otras penas solicitadas por el señor Fiscal

En otros escritos de conclusiones provisionales formulados al efecto, por el propio Fiscal, se solicitan las siguientes penas:

Seis años, diez meses y un día de presidio mayor, por robo con violencia e intimidación en las personas, para cada uno de los procesados Domingo Pérez Pérez y Nicolás Calvó Castro.

Un año de presidio correccional, por hurto, para Genoroso Amieva y Valdés, (a) Caretica.

Un año, ocho meses y veintiún días de prisión correccional, por rapto, para Ramón O'Farrill.

Un año y un día de prisión correccional, por lesiones graves, para Fructuoso Vergara González.

Cuatro meses y un día de arresto mayor por atentado con la atenuante de embriaguez no habitual, para Juan Arbeto.

Y tres años, seis meses y veintiún días de presidio correccional, por robo, para Pedro Fernández López.

Sentencias en lo Criminal

Por las distintas Salas de lo Criminal de la Audiencia han sido dictadas las siguientes sentencias:

Condenando a Antonio Mestre Ecay por robo flagrante, a cuatro meses de arresto mayor.

A Andrés Suárez Madiedo, por defraudación a la Aduana, a 500 pesos de multa.

A Manuel García Fernández, por robo, a dos años, once meses y once días de presidio correccional.

A Faustino Ortiz, por lesiones menos graves, a noventa días de arresto.

Y a Gerardo Torres García, por tentativa de robo flagrante, a 300 pesos de multa.

Absolviendo a Alfonso Chang, acusado de infracción de la Ley de Drogas.

A Mario Giraun D'Clouet, acusado de hurto. Defendió el doctor Enrique Roig.

A Pedro Perellá Medina, acusado de rapto.

A Manuel Gutiérrez Díaz, acusado de hurto. Defendió el doctor Ramón González Barrios.

Y a Manuel García Brayo, acusado de falsedad en documento mercantil.

Interesante circular del Colegio de Abogados

La Junta de Gobierno del Colegio de Abogados de la Habana ha pasado una circular a todos los colegiados del mismo, brindándoles los salones del Círculo del Colegio de Abogados, para pronunciar en ellos conferencias sobre asuntos jurídicos.

He aquí tan interesante asunto:

"Habana, octubre 9, 1926.—Muy distinguido señor mío: Por iniciativa del doctor Juan B. Alemán, la Junta de Gobierno del Colegio de Abogados ha acordado la celebración de una serie de conferencias prácticas en el local del Círculo de Abogados, encomendando su organización a los Diputados que suscriben.

El Colegio de Abogados brinda a todos los colegiados los salones del Círculo para pronunciar en ellos conferencias sobre asuntos jurídicos.

Aunque cualquier tema de derecho será bien acogido, la Junta de Gobierno prefiere que los conferencistas escojan temas de Derecho vigente, en los que desarrollen y busquen la solución de casos estudiados en la práctica profesional o dificultades encontradas en la interpretación de la Ley.

Se ruega a los colegiados contribuyan al éxito de estas conferencias, ya haciéndose cargo de un turno o concurriendo al Círculo los días que se pronuncien.

Los turnos oficiales se fijan para los Viernes terceros de los meses de de Noviembre, Diciembre, Enero, Febrero, Marzo, Abril y Mayo.

El colegiado que no alcance un turno oficial, puede pedir día y hora extraordinarios para su conferencia, petición que será atendida solícitamente.

Por medio de la Prensa se anunciarán los nombres de los conferencistas y los temas escogidos, así como la fecha y hora de cada conferencia.

Por la Junta de Gobierno, **Juan Marinel-lo, Carlos Márquez Sterling; J. M. Menocal.**

Nota: La correspondencia en relación con las conferencias dirigirla a la Comisión de Conferencias, Círculo del Colegio de Abogados, Prado número 82, Ciudad.

Señalamientos en la Audiencia para hoy

Sala Primera

Simón Gálvez, por lesiones. Defensor: doctor Roig.

Daniel Martínez, por robo. Defensor: doctor Puentes.

Antonio Dorisan, por hurto. Defensor: doctor Arango.

Sala Segunda

No hay señalamientos.

Sala Tercera

Luis F. García, por rapto. Defensor: doctor Aedo.

Sala de lo Civil

No hay señalamientos.

ATAQUES o Epilepsia *Convincente Evidencia.*

Un ex-juez de la Corte Suprema del Estado de Wisconsin, E.U. A., en declaración escrita recomienda altamente el Tratamiento Towns para la epilepsia. Un gravísimo caso en un miembro de su familia cedió prontamente con éste tratamiento que ha estado en uso durante 52 años. Le probaremos sus méritos enviandole GRATIS un tratamiento de ensayo y un ejemplar de nuestro Tratado sobre Epilepsia. Informenos su edad y dirección. Si Ud. quiere verse para siempre libre de la epilepsia, si quiere gozar de la vida al igual que miles de personas que han usado nuestro tratamiento y se encuentran ahora perfectamente bien, no demore su uso ni un momento más.

TOWNS REMEDY COMPANY, INC.
MILWAUKEE, WIS., E. U. A.

De Día en Día

EL NUEVO ROBINSON

Desde aquel Robinson de las aventuras en la isla desierta, no había surgido otro Robinson tan famoso como ese doctor londinense del mismo apellido que se apareció uno de estos días en una estación de radio de la capital inglesa y le dijo con toda sinceridad al radiotelegrafista:

—Póngame este mensaje para Marte y dígame cuanto le debo.

El despacho decía así: "Oopest ipia secomba".

Por de pronto el operador, queriendo hacer honor a la tradicional flema británica, se limitó a contestar:

—Son setenta y dos centavos, pero la oficina no responde de la entrega del mensaje.

Más luego, el telegrafista inglés, subiéndosele a la cabeza lo que tenía de ser humano y por tanto de curioso, le pidió al doctor Robinson que le tradujera el significado del mensaje, a lo que se negó el interesado.

—Oumaruru —se limitó a decir— seguramente lo entenderá y ésto me basta.

—¿Y quién es Oumaruru?

—Una novia que tengo en Marte.

Como en Londres carecían hasta ahora de un punto de comparación para hablar de unas relaciones amorosas difíciles de llevar, en lo sucesivo los londinenses dirán "tener novia en Marte", como aquí decimos "tener novia en Guanabacoa", ganándonos en fuerza de expresión por cuanto hoy se tienen ya bastantes facilidades para hacer frecuentes viajes a la villa de Pepe Antonio con fines amorosos, mientras que a Marte todavía no hay guaguas, ni siquiera ferrys para llegar al planeta más cercano.

El caso es que ese doctor Robinson, por la insignificante cantidad de $0.72, se ha comprado una popularidad que ya quisieran para sí algunos beneméritos ciudadanos que han laborado efectivamente por el progreso de la humanidad y que se han limitado a tener la novia donde Dios manda.

A TODO HAY QUIEN GANE

"Es desgarradora la situación que hay en Armenia. En una aldea de setecientos habitantes quedaron enterradas vivas 115 personas y heridas otras 345. Hay que resolver el problema de alojar a cien mil personas."

Cuentan de un pueblo, que un día...

Y cátate que en Armenia el invierno que allí también se avecina, tiene otra misión que la de darle salida a las últimas novedades de la Estación creadas por los modistos de París.

No es un frío a la rusa, pero llega en su alevosía al sabañón y a imponer la necesidad de encender la lumbre para algo más que para condimentar los alimentos.

De modo que, con todas las desgracias innegables del ciclón, todavía al lado de Armenia estamos haciendo un papel de idem, por lo suave y perfumado, dentro de la relatividad.

EL CONGRESO AREONAUTICO DE MADRID

"En el Congreso ibero-americano de aeronáutica de Madrid, se han tratado asuntos importantísimos".

¿Se acordarían de tratar de que los aeroplanos no se cayeran? En materia de aviación, nos parece este el asunto más importante.

MAS SOBRE LO MISMO

(POR EVA CANEL)

He tenido la suerte de que mi artículo sobre los pobres vergonzantes llegase a lo vivo: cartas y recados verbales he recibido infinitos: telefonemas hubiesen llegado a mí por cientos si me hubiesen arreglado el teléfono pero todavía vivo aislada y a obscuras, por tanto son más de agradecer aquellos que se apersonan o escriben. ¡Ay señora; —me dice una madre de seis hijos:

Jamás he pedido limosna y la necesidad de mis hijitos es tan grande que me acerqué a una casa en donde reparten: esperé dos horas y no me tocó nada: como yo les ha sucedido a otras que carecen de atrevimiento. Volví hoy y vuelvo lo mismo ¿Para que insistir?

A esta falta de acometividad no le tocó nada, pero otras no van: ¿les falta el valor también: sus méritos no les dejan, mientras ellos puedan salir es una cobardía permitir que pidan limosna sus hijas o sus mujeres?

Soy enemiga de la limosna que avergüenza. Cuando el bloqueo, establecimos las damas de la Cruz Roja, en los amplios bajos de la Escuela Normal, una cocina: ¡a las cuatro de la mañana ya estábamos en los mercdos pidiendo carne, pescado y cuanto en los mercados se vendía; de arroz, patatas, judías y lo demás no surtía la inagotable caridad de los almacenistas de víveres.

A las once se servía la primera mesa; hasta las dos no cesaban los almuerzos que cuando menos consistían en dos platos abundantes. Las atendimos como a convidados de honor: nadie podía sentirse allí empequeñecido ni menos humillado.

Algunas señoras querían sacar totografías de aquellas escenas tan honrosas para la santa Institución y para la junta organizadora. Como Secretaria General me opuse La excelente señora presidenta, doña Irene Arana de Novo, de feliz memoria, sentía y pensaba como yo: me parece depresivo para la humanidad y también empequeñecer la Caridad, exhibir a los pobres: a los que necesitan socorro: ¿Que no es deshonra carecer de recursos? lo sé: lo proclamo, lo decanto a voces. Pero no es noble mostrar al público esos rebaños de seres astrosos; y cuanto menos astrosa y mejor vestidos menos noble resulta, pues acuden a buscar víveres o comida, con lágrimas en los ojos, la mayor parte.

Emplazo a quien me presente una fotografía que desmienta la resolución de la Cruz Roja de aquel tiempo. Por otra parte, viven felizmente algunas señoras que recuerdan los hechos como yo los recuerdo. seria.

¡Respetemos la dignidad de la miseria;

Tenemos pobres vergonzantes; familias que pasaban hambre: resolvimos su situación la Presidenta y yo muy fácilmente.

Como las propias damas asociadas íbamos a la plaza, guisábamos, fregábamos platos, cubbiertos y cacerolas, pues no comía nadie con los utensilios de mesa que otros habían empleado, acordamos poner un brazal a las señoras necesitadas para que nos ayudasen y así nadie sabía que eran de las que recibían socorro; pasaban por damas de la asociación aun para algunas de nuestras compañeras.

A las vergonzantes les apartabamos comida para sus hijos, sus padres y sus maridos, sin detrimento de nadie y ellas no se creían socorridas por necesidad: eran nuestras colaboradores.

En los momentos presentes me gusta oir a las manadas de pedigüeñas que van de un sitio a otro a buscar víveres. ¡Qué estudios pueden hacerse; y que ¡grandes enseñanzas se obtienen;

Yo creo con toda la fuerza de convicción que me asiste, cuando salen opiniones de mi palabra o de mi pluma, que los víveres deben ser repartidos a domicilio, por calles o por barrios y soy partidaria también de que los donantes en cuanto les sea posible repartan personalmente aquello con que contribuyan.

El que aporte dos pesos puede emplearlos en víveres y socorrer a una familia vergonzante previa visita.

Hay muchas que aun en estos días negros están amenazadas de desalojos; averiguar ésto, reconocer las Interioridades de esos hogares y dedicar algún dinero a pagar las deudas pequeñas que amenazan dejar sin albergue a familias más desgraciadas que las pordioseras, es la mayor caridad.

Hay quien vive de lo que rentan sus casas, solares, cuarterías o casucas como las que pueblan este barrio que fué asiento de la aristocracia habanera en otros tiempos, que necesiten, éstos, cobrar los alquileres se comprende.

El enjambre de "casuquinas" a los lados de la vía Zanja-Marianao, estaban habitadas por fmilias pobres: tales habitaciones volaron ¡apenas una quedó en pie: rentaban 12, a 16 pesos, mucho por cierto. Si los dueños del terreno no quiueren levantarlas de nuevo, ¿cómo y dónde vivirán esas familias? Para guarecerse en otras necesitan aprontar mes adelantado y mes en fianza: imposible para ellos.

Los dueños de esos "bohíos urbanos" debieran rebajar los alquileres a cambio de que los inquilinos rehiciesen o remendasen los desperfectos, buscando tablas y reclamando techos de los que según la prensa vendrán de Estados Unidos, cristianamente aportados por aquel gobierno.

Sobrará dinero, sobrarán vveres, sobra caridad pero ¿habrá buen acierto en la distribución de todo ello?

Insisto en la "ayuda personal', en la búsqueda inteligente y misericordiosa de los necesitados ocultos. Las aglomeraciones suelen atraer injusticias: se socorrerá a quienes menos necesidades sufran; todos sabemos se dan casos.

Decíaí ayer una mujer resuelta, que capitaneaba un grupo de pedigüeñas: —"A mí que me den víveres; cuántos pueda recogeré pero ¿comida? comida no quiero; "que se la coman ellos.

¡Cuántas familias recibirían esa comida si se la llevasen a su casa¡

No me canso de rogar a las señoras caritativas que piensen en los pobres que no saben echar a la calle su pobreza y sobre todo, no deben olvidar que la limosna no puede ser eterna ni debe serlo. Tampoco sería moral fomentar la caridad "limosneante": hay que ensayar otra más grata al Señor, más meritoria ante los individuos y más eficaz, más digna socialmente considerada: la caridad correcta y noblemente ejercida, estriba en evitar que sea necesaria al hombre, en la forma que se le hace.

Jesucristo dijo:— "que tu mano izquierda no sepa lo que da la derecha'. Esta es una máxima Divina que nuestro miserable orgullo no nos deja seguir y la caridad social exige que la limosna consista en ordenar la vida equitativamente, tanto, que, como he dicho antes, el hombre no necesita caridad material más que en días o momentos aciagos de su vida.

Donde no existe la previsora Acción Social, que vela por el bien común, cuanto más se emplée en la limosna escueta, aumentará los pobres y, los vividores.

En Cuba es inagotable la caridad, más los cauces por donde corre no siempre la llevan a limpiar de miseria lo que pudiera ser limpiado.

DEFUNCIONES OCURRIDAS AYER EN LA HABANA

Relación de certificados de defunciones registradas durante el día de ayer en el Negociado de Demografía de la Secretaría de Sanidad y Beneficencia.

Amelia González, mestiza; 4 meses; Falgueras 13, Enteritis; Asunción González, blanca, veinte años; asiático. C. García, Anemia. Arturo Cerdeño, lanco; 38 años; Reina 74. Tuerculosis pulmonar. Arturo Pérez, blanco, 42 años; Hospital C. García. Tuberculosis pulmonar. Pedro Prieto, blanco, 25 años; Hospital C. García. Esperanza Aponte, blanca, 55 años; asiática. Aguila 136. Cáncer. José Men, asiático: 25 años. Hospital C. García. Tuberculosis pulmonar. Antonio San Jorge, blanco, 48 años. Cerro 539. Miocarditis aguda. Emilio Tejeiro, blanco; 3 meses. Revillagigedo 61. Gastroenteritis aguda. Eusebio Armiñán, mestizo; 79 años. Zequeira 95. Arterio esclerosis. Alfredo Morales, blanco, 2 meses. San Benigno 85; Debilidad congénita. Felipe Yañez, blanco, 54 años, La Benéfica, Tuberculósis pulmonar. Juan E. Eljo, blanco: 17 años. La Benéfica. Septicemia. Eladio Moure, blanco, 17 años, La Benéfica. Tuberculosis pulmonar. Milagros Pardo, blanco. 3 meses. Arrieta 7. Gastro enteritis. Cipriana Doval ,blanca, 42 años. Municipio 6. Cáncer.. Octavio Burlef, negro; 19 años; San Rafael 87. Tuberculosis pulmonar. Cándida H. Gato, blanca; 5 días. Santa Ana 31. Nacimietno prematuro. Juan Sánchez, blanco; 60 años. Cerro 659. EEmbolia cerebral.

COLUMNAS DEL MAESTRO

NUESTRA ENTREVISTA CON EL PRESIDENTE DE LA JUNTA DE EDUCACION

En la tarde de ayer entrevistamos al doctor Eduardo Valdés Suárze, Presidente de la Junta de Educación de la Habnaa, que con motivo de haber declarado una resolución el Señor Secretario de Instrucción Pública, ha sido destituido en el cargo que venía desempeñando y basada en que el doctor Valdés Suárez figura como candidato a miembro de la Junta y no puede por lo tanto desempeñar dicho cargo, por oponerse el Código Electoral.

El doctor Valdés Suárez respondió a nuestras preguntas en la forma siguiente:

¿.....?

Estoy amparado por el Código Electoral, que no puede ser violado, y por lo tanto no entregaré la Presidencia a ninguna persona ,toda vez que la resolución del Señor Secretario está fundada en que figuro como candidato; pero al no solicitar la licencia a que están obligados todos, declara nula la candidatura, si ella se protesta dentro de los diez días que señala la ley.

¿.....?

La Secretaría de Instrucción Pública no puso obstáculo a mi postulación y fué aprobada por las juntas municipal y provincial, como lo comprueba el hecho de haber tomado yo posesión de la Presidencia el día 9 de septiembre, figurando como candidato desde el mes de agosto.

¿.....?

Mi actuación ha sido legal, porque por resolución del propio Secretario estaba autorizado para dictar las disposiciones, decretos y resoluciones que creyera convenientes para el mejor desenvolvimiento de la enseñanza.

He firmado las nóminas de pago del mes próximo pasado, así como toda la correspondencia y documentos oficiales que exige el cargo y que no fueron protestados nunca por la Secretaría.

¿.....?

El único organismo que puede resolver estos asuntos es la Junta Central Electoral, pues en período electoral no puede suspenderse ningún funcionario o empleado público.

¿.....?

Puede deberse a cuestiones políticas, pues yo me he declarado defensor de la candidatura del doctor Miguel Mariano Gómez, y combatí la campaña que se venía haciendo por las escuelas públicas, no porque se hacía en favor de Cuesta, el candidato a quien no defiendo, sino porque se realizaba coacción con los maestros en templos que deben ser sagrados, y no puedo consentir que la ley se vulnere y se atente a los derechos de los ciudadanos.

¿.....?

Los hombres que hacen respetar la ley y no permiten que se cometan atropellos, injusticias, tienen siempre sobre sí el peligro de ser perseguidos.

¿.....?

Si resulto electo miembro de la Junta de Educación en las próximas elecciones, como así lo espero, voy a ir allí a hacer respetar la ley y los derechos de los maestros; a servir los intereses de la escuela pública y a clavar en la picota a todo el que trate de medrar en el cargo que desempeñe.

¿.....?

Solo espero la resolución que de este problema dicte la Junta Central Electoral.

Hasta aquí lo expuesto por el doctor Valdés Suárez, quién nos atendió con exquisita amabilidad y delicadeza.

Mañana entrevistaremos al Honorable Señor Secretario de Instrucción Pública, a fin de que todos conozcan la exactitud de lo realizado.

DE LA ASOCIACION NACIONAL DE MAESTROS

CITACION

Se ruega a todas las compañeras y compañeros que deseen prestar su cooperación a los maestros y alumnos de las escuelas que han desaparecido víctimas del último ciclón, acudan el domingo 31, a las tres y media de la tarde, al local de esta Asociación, Neptuno 174, Altos, para constituir las comisiones de Propaganda, Colecta y Distribución, a fin de que nuestras aspiraciones de auxilio tengan el mayor resultaod posible para los damnificados.

Habana, octubre 29 de 1926.

Francisco D5Scott, Vice-Secretario.—**Alvaro Alfonso**, Presidente.

LOS HABERES DE LOS MAESTROS RETIRADOS

De esta tarde al lunes por la mañana, se harán efectivos los haberes de los maestros retirados, correspondientes al mes de julio, como resultado de las gestiones realizadas por el Presidente de la Comisión del Retiro Escolar de la Asociación Nacional de Maestros, señor Guillermo Costales, y por los esfuerzos del caballeroso y justo Contador Central de Hacienda, señor Luis Aizcorbe.

Pese a los quebrantos que sufriera la West India Oil Refining Co. Cuba ha hecho un cuantioso donativo

ESTA COMPAÑIA QUE, POR CONSECUENCIA DEL CICLON, HA VISTO INCENDIADO UNO DE SUS TANQUES DE GASOLINA, SOCORRE A LOS DAMNIFICADOS CON LA SUMA DE $25.000.

En estos instantes en que el dolor se cierne sobre la mayoría de los hogares habaneros, en los que el furioso huracán dejó una estela de dolor y duelo, la magnanimidad de las corporaciones mercantiles, y de los que no han sido afectados por el meteoro, ha tenido una hermosa, gentil oportunidad para demostrarse.

Día a día se nota el esfuerzo que innumerables entidades han hecho para llevar el alivio, socorriendo la misérrima situación de los damnificados. Uno de estos gestos, de los más importantes, y de los que con mayor derecho pueden aspirar a la admiración, es el realizado por la poderosa Compañía de la West India Oil Refining Co. of Cuba.

Seguramente que nuestros lectores recuerdan que esa entidad, el día mismo en que el vendabal azotaba la provincia habanera, sembrando el dolor en todos los hogares, vió, por consecuencia del mismo fenómeno, incendiado uno de los tanques de gasolina en Belot, que contenía más de 1.500.000 galones. El incendio, que estuvo a punto de ocasionar pérdidas de vidas, consiguió llevar a los libros de esa Compañía pérdidas materiales de más de quinientos mil pesos.

Un tanque de gasolina de esa capacidad no vale dos centavos; y si si tenemos en cuenta otros daños sufridos en casas de maquinaria y de empleados, nos quedamos muy cortos en nuestro estimado.

El tanque de gasolina desapareció totalmente, después de un día en que las lenguas de fuego estuvieron lamiéndolo con furor incesante, iluminando toda la Habana por espacio de 24 horas.

Pues bien, la West India Oil Refining Co. of Cuba, olvidando sus pérdidas, comprendiendo que su floreciente situación hace soportable el desastre sufrido, con noble, altruista gesto, ha donado a la Comisión Recaudadora de Fondos para las víctimas del ciclón, la muy respetable suma de $25.000.

No hace falta, en honor a la verdad, comentarios a este gesto. Hay cosas que se comentan por sí solas, y ésta a que hacemos referencia es una de ellas.

EL DIA DE LA ARGENTINA EN FILADELFIA

FILADELFIA, octubre 28 (U. P.) —El día 30 del actual será observado en la Exposición Sesquicentenaria como el Día de la Argentina. Los delegados de este país entregarán el pabellón construído para regalarlo a la ciudad de Filadelfia por aquella República. El encargado de negocios señor Felipe Espil, representará a la Argentina en la ceremonia.

Un cutis en tormento se agrava al ser rascado

¿Porque correr riesgo de infectar su cutis, o al menos aumentar la irritación por rascarse cuando una pequeña aplicación del ungüento Resinol puede terminar la picazón? Si se usa con regularidad por unos cuantos días, rara vez falla en hacer desaparecer la dolencia y la inflamación y en restablecer la condición saludable natural del cutis.

El Jabon de Afeitar Resinol contiene las mismas propiedades calmantes y es usado por hombres particulares que aprecian su rica espuma y su efecto refrescante en el cutis. Todas las farmacias venden

Resinol

AVISO IMPORTANTE

Habiendo llegado a nuestra noticia de que ciertos comerciantes poco escrupulosos tratan con fines indignos de establecer una competencia desleal, de distribuir por esta República una partida de GINEBRA utilizando para ello las palabras "SCHNAPPS AROMATICO"; etiquetas imitadas, casi idénticas y que se confunden con las de la LEGITIMA Y TAN CONOCIDA **"GINEBRA AROMATICA DE WOLFE"** y tratan igualmente de utilizar la palabra **"WOLFE"** con el ánimo de causar así confusión y engañar al comercio y al público consumidor vendiéndole una GINEBRA QUE NO ES LA LEGITIMA GINEBRA AROMATICA DE WOLFE; llamamos por este medio la atención de todos aquellos a quienes pueda interesar y especialmente al comercio al detall y al público consumidor, a fin de que NO SE DEJEN SORPRENDER CON ESAS IMITACIONES FRAUDULENTAS y queden por otra parte bien advertidos de que, haciendo uso de nuestro derecho y del que corresponde a la **"Compañía UDOLPHO WOLFE"** de Rotterdam, Holanda, **procederemos JUDICIALMENTE** contra todos aquellos comerciantes o particulares QUE SE HALLEN EN POSESION de frascos conteniendo ginebra, que estén MARCADOS CON ETIQUETAS O ROTULOS QUE IMITEN A LOS DE LA GENUINA **"GINEBRA AROMATICA DE WOLFE"** de la cual SOMOS NOSOTROS LOS UNICOS Y EXCLUSIVOS REPRESENTANTES, IMPORTADORES Y DISTRIBUIDORES EN ESTA REPUBLICA, teniendo nuestra OFICINA Y DEPOSITO GENERAL en esta ciudad de la HABANA, calle de **OBRAPIA Número 18,** lugar al que deben dirigirse los pedidos.

NOTA: Advertimos que la legítima GINEBRA AROMATICA de WOLFE, lleva precisamente en su envoltura UNA ETIQUETA QUE DICE:

"DEPOSITO GENERAL PARA TODA LA ISLA DE CUBA, EN CASA DE LOS SRES. PRASSE & CO.—HABANA"

Habana y Octubre 27, de 1926.

PRASSE & COMPAÑIA. Obrapía No. 18.—Habana.

10877 5d-29

FELIPE RIVERO Y ALONSO

ABOGADO Y NOTARIO

Se entregan con su legalización Consular las escrituras destinadas al extranjero. Rapidez en el despacho de toda clase de escrituras. Traducción para protocolarlos de documentos en los idiomas inglés y francés.

EDIFICIO:
BANCO COMERCIAL DE CUBA
AGUIAR 73, Dptos. 710, 11 y 12. Teléfono: M-1472.

LA PROVERBIAL CORRECCION

DE

NUESTROS TRAJES HECHOS

Es un postulado de elegancia que nuestros TRAJES HECHOS tienen un sello característico; así, cuando usted viste un nuevo traje que llama la atención por su corte, todo el mundo sabe que lo compró en "Antigua de J. Vallés".

Nuestra ROPA HECHA para hombre, jovencito y niño, es la mejor; porque especializamos en ella desde hace muchos años, porque importamos directamente las mejores telas inglesas y porque tenemos un cuerpo de cortadores experimentados en vestir a personas elegantes.

ANTIGUA CASA DE J. VALLES — HABANA

Muelas de Niños

Siempre están doliendo.

Para evitar todo sufrimiento a los niños, por sus muelas picadas, basta la precaución de tener en la casa

RELAMPAGO

NO QUEMA LA BOCA

Se pone en un algodón y enseguida desaparece el dolor. RELAMPAGO es el específico del Dolor de muelas.

Se vende en todas las boticas

Dr. Hernando Segui

GARGANTA, NARIZ Y OIDOS
PRADO 38; DE 12 A 3

AVISO

Los señores Capín y García, dueños de la popular casa de préstamos "La Regente", situada en Neptuno y Amistad, ruegan, por este medio, a las personas que tienen alhajas empeñadas y adeudan seis meses, pasen a pagar los intereses y renovar las papeletas, para, así, no incluirlas en el próximo remate de prendas.

DR. GONZALO PEDROSO

CIRUJANO DEL HOSPITAL MUNICIPAL DE EMERGENCIA

Especialista en Vías Urinarias y Enfermedades venéreas. Cistoscopia y cateterismo de los uréteres. Cirugía de Vías Urinarias. Consultas de 10 a 12 y de 3 a 5 p. m. en la calle Avenida de la República 254.

E. 2290 Ind. 1 Oct.

ALMORRANAS (HEMORROIDES) requieren un trtamiento cuidadoso. El UNGUENTO PAZO es el remedio eficaz que se conoce hasta el día para el tratamiento de las Almorranas simples, sangrantes, con picazón o externas. Una o dos cajitas bastan. La firma de **E. W. GROVE** se halla en cada cajita.

UN REGALO A LAS CANDIDATAS

Atencion de la casa, Viuda de Humara y Lastra

Los Agentes Generales de las máquinas de escribir, Smith Premier, la máquina que escribe como sesenta, ofrecen a las dos Candidatas de nuestro Gran Concurso de Belleza que mayor cantidad de votos acumulen en los cinco primeros escrutinios del presente mes, un valioso regalo que consiste en dos máquinas de escribir, SMITH PREMIER, las que se exhiben desde hoy en las vitrinas de Viuda de Humara y Lastra S. en C. Agentes Generales de la Smith Premier y distribuidores generales de la Victor Talking Machine Co. Muralla 83-85. Teléfonos: A-3498, M-9093.

10345 26d-5

DOCTOR FELIPE GARCIA CAÑIZARES

Médico del Hospital San Francisco de Paula. Medicina General. Especialista en Enfermedades Secretas y de la Piel. Aranguren (antes Campanario) 119. Consultas: martes, jueves y sábados, de 8 a 11 a. m. Teléfono M-6763. No hace visitas a domicilio.

2419 Ind. O-4

VINO BUGEAUD

DE

EL MAS EFICAZ Y AGRADABLE DE LOS TÓNICOS

LABORATORIO P. LEBEAULT & Cie, PARIS.

M.E.C.D. 2016

NOTICIAS DE LOS JUZGADOS

EN UNA CASA DE LA CALLE AMISTAD OCUPO AYER LA POLICIA 4 BILLETES EN ENTEROS DE LA LOTERIA ESPAÑOLA

El dueño de los mismos ingresó en el vivac por no haber prestado la fianza de $200 que se le señaló.—Albañil lesionado al caer de la azotea de una obra. Asiáticos procesados. Principio de incendio

El Dr. Muxó asistió ayer en el Hospital de Emergencias a Burxo o Nemesio Aluri López, de Guanajay, de 19 años, vecino de Ayesterán 18, que presentaba la fractura de ambas piernas, contusiones de forma estrellada en la región interciliar, nasal y mentoniana. Desgarraduras en todo el cuerpo y conmoción cerebral.

Aluri, que es albañil, estaba trabajando en la fábrica en construcción en Freyre entre 27 de Noviembre y Vapor, en la azotea con una carretilla y al tratar de bajar por el elevador, éste bajó estando metiendo él la carretilla en el elevador, cayendo por el hueco del mismo.

BILLETES DE LA LOTERIA ESPAÑOLA OCUPADOS

Los Expertos Herrera, Perdomo y Aguero, practicaron un registro provistos de mandamiento de entrada y registro en la casa Amistad número 48, domicilio de Francisco Quintín Seoane, español, de 45 años, apuntador de terminales de la Lotería Nacional, ocupándose en dicha habitación cuatro billetes enteros de la Lotería de Navidad de Madrid, números 39643, 41603, 47678 y 36625 y un vigésimo del número 44029. Se le señaló fianza de $200, que no presto, ingresando en el Vivac.

PRINCIPIO DE INCENDIO

Ayer a las seis de la mañana, en ocasión de estar llenando de gasolina el tanque del camión 213 de la matrícula de Bauta, el dependiente de la ferretería sita en Máximo Gómez 602, de Laborde y Muñoz, se incendió el tanque que hizo explosión, comunicándose el fuego por la manguera al tanque de gasolina de la ferretería. Acudió el material de incendios del Cerro. Los daños, según el dueño de la ferretería, propietario también del camión, señor Francisco Lloro de Moro, español, de 24 años, ascienden a mil pesos, considerando casual el hecho.

REYERTA EN LA ARENA COLON

El vigilante 1430 de la tercera Estación de Policía fué avisado por Amado González, español, de 22 años, albañil y vecino de General Núñez 41, de que en el interior de la Arena Colón, se hallaba herido un individuo de la raza de color. Acudió el vigilante encontrando tendido en el suelo a Jesús Tapanes, vecino de Esperanza número 47. Conducido al primer Centro de Socorros fué asistido de una herida incisa en la región frontal; otra en la oreja izquierda, otra en el mentón y una contusión y herida incisa en el brazo derecho con fractura del húmero.

Declaró Tapanes a la Policía que hallándose en el interior de Arena Colón, donde duerme, se le presentó Pedro Bejarano que también duerme allí y por causa de un amigo de ambos, sostuvieron una discusión y Bejarano sacó una navaja y le acometió lesionándole y dándose a la fuga.

ASIATICOS PROCESADOS. MAS CHINOS AL VIVAC

El doctor Gabriel Quesada, juez especial de la causa por infracción de la ley de inmigración, procesó ayer a 81 asiáticos de los 91 llegados el día 27 en el vapor "Siboney", señalándoles fianza de $500. De los diez asiáticos restantes, 9 tenían sus documentos en regla, justificando haber residido en Cuba y el restante es menor de 12 años, por lo cual fué remitido a Tiscornia para su reembarque.

Ayer, en el vapor "Presidente Taft" de la Ward Line, llegaron 8 asiáticos que fueron detenidos por los agentes de la Judicial señores Chile, Herrera y Fernández. Ingresaron en el Vivac a disposición del Juez especial de la causa doctor Quesada.

NO ES SU FIRMA, NI EL PAPEL ES DEL JUZGADO

El jefe de la Cárcel señor Chapelli, remitió al Juzgado de la Sección Primera, que instruye la causa por el robo de $1,561 en el Juzgado Correccional de la Sección Segunda, una carta que aparece firmada por el oficial del Juzgado referido señor Raimundo Hechevarría, pidiendo que designaran siempre para limpiar el Juzgado al preso Alberto Martínez. Examinada la carta por el referido oficial, se comprobó que ni es su firma, ya que él se apellida Echevarría, ni el papel es del utilizado por el Juzgado, ni está escrito en ninguna máquina del Correccional citado.

DETENCION DE UN VIEJO DELINCUENTE. SE HABIA TEÑIDO DE NEGRO EL BIGOTE Y EL CABELLO, PARA DESFIGURARSE

Los expertos Izquierdo y Llorente, apodados entre la Policía "La Draga", por tener como misión la detención de la gente del hampa habanera, practicaban un registro en el hotel sito en Obrapia y Bernaza, y encontraron en uno de los cuartos a un individuo con el bigote y el pelo muy negros, pero en la cómoda había una fotografía, que ellos reconocieron como la de un conocido delincuente, nombrado Angelo Rodríguez Sieres, conocido por el alias de "El hombre Mosca" y "El Rubí", conocido abridor de puertas y ladrón. Confrontando la fotografía con el individuo que se hallaba en la habitación, vieron que se parecían mucho, solamente que la fotografía era de un individuo rubio y el hombre tenía el pelo y el bigote negros.

Detenido y conducido a los Expertos al desnudarle para ver si presentaba los tatuajes que indicaba la requisitoria, el detenido declaró que en efecto, él era el que ellos buscaban. Tiene en todo el cuerpo tatuajes en su mayoría soeces, y en la espalda una parodia de los conocidos versos del Tenorio: "Yo a los palacios subí, yo a las cabañas bajé..., etc., aplicados a la vida de crápula, robo y hurtos que ha efectuado desde que nació el "Hombre Mosca". Como se tá reclamado por el Tribunal Supremo en causa por disparo y lesiones y por los cuatro juzgados de Instrucción por hurtos y robos, fué remitido al Vivac.

PROCESADOS

José Nogueira Noya, fué procesado por robo y ate[illegible] agente de la autoridad, con exclusión de fianza; Eduardo Solín Cueli, por estafa, con $300; José Lesarde Pérez, por hurto, con $300.

SARGENTO ACUSADO DE PREVARICACION

El vigilante de servicio en los Juzgados de Instrucción de las Secciones Primera, Segunda y Tercera, número 514, A. Acosta, expuso al Juez de Instrucción de la Sección Segunda, doctor Carlos M. de la Torre, que dos señores le habían preguntado si había llegado al Juzgado una causa en la cual aparecía acusado el lechero Manuel Alvarez Blanco, vecino de Aguila 62, de la sexta Estación de Policía. Como en el Juzgado no se tenían noticias de este hecho, el vigilante se constituyó en la sexta Estación, dándole entonces copia de un acta levantada allí. Resulta de lo que en acta consta, que el vigilante 1448 detuvo al lechero referido, a petición del negro Lucio Valco Fresneda, de 17 años, vecino de Angeles 63, porque el lechero le dijo que vendía leche en su establecimiento, pero no la llevaba a la casa. El oficial de carpeta, un sargento, remitió a la Cabaña simplemente por esa acusación a Alvarez, sin dar cuenta al Juzgado. El Juez de Instrucción de la Sección Segunda, doctor La Torre, ordenó se levantara acta del hecho y se remitiera al Juzgado de Instrucción de la Sección Tercera, acusando de prevaricación al sargento referido.

REGISTRADO UN BAUL DE LA HERMANA DE ARROYITO

El capitán de la Tercera Estación de Policía señor Corrales, registró ayer a presencia de Marina Arroyo Suárez, después de violentar la cerradura por declarar Marina que había perdido la llave, un baúl de su propiedad que sin autorización del dueño de la casa guardaba en la habitación número 25 de la casa Prado 113. El baúl sólo contenía pedazos de papel, retazos de tela y un cuchillo mohoso de cocina.

SE LLEVARON UN CARNERO

Denunció a la Policía Gustavo Gómez Puertas, de 23 años, encargado y vecino de la finca Ciénaga, que de la misma, propiedad del señor Federico Casariego, le han hurtado un carnero valuado en $80.

QUISO AGREDIR AL VIGILANTE

Armando Sansirena Gracia, de Ranchuelo, de 31 años, vecino de Trespalacios 9, fué acusado por el vigilante 1239, R. Pérez, de haber tratado de golpearle con una silla en la lechería situada en San José y Mango, al pedirle que abandonara el local por estar escandalizando. Quedó en libertad por haber prestado $300 de fianza.

ATENTADO

Dolores Valdés García, de 29 años, vecina de Vives 143, fué requerida por el vigilante 748 José Araujo y ella le golpeó mordiéndole la mano. Ingresó en el Vivac.

EL DIVIDENDO DE LOS FERROCARRILES UNIDOS DE LA HABANA

LONDRES, octubre 29 -(U. P.)—La reunión general de accionistas de la Compañía de Ferrocarriles Unidos de la Habana y Almacé nde Regla declaró un dividendo de un 3 por 100 que hace ascener el dividendo total del año a 5 por 100 en vez del 8 que se repartió el año pasado.

El presidente Lord Ashfield manifestó que era posible acordar dicho dividendo porque anteriormente se había establecido un fondo para hacer frente a traer medio millón de pesos de la igualación de dividendos al los años malos, necesitando balance de pérdidas y ganancias. También ha disminuído en 70.000 pesos el total que se lleva a la cuenta del año próximo. Añadió que lamentaba que no pudiera ofrecer un informe satisfactorio, pero que las operaciones de los ferrocarriles solo habían producido este año 968.761 libras esterlinas comparadas con las 1.910.382 del año anterior. También se acordó una resolución de condolencia para el Gobierno de Cuba.

EN LA FINCA ROQUE, DE SABANILLA DEL ENCOMENDADOR, UN INDIVIDUO DIO MUERTE A TIROS A OTRO, EN REYERTA

En la finca "Las tres leguas", de Camagüey, Guaimaro, seis sujetos enmascarados asaltaron a los dueños Diego R. Zayas Bazán y Ramón Cisneros, robándoles $110.—Chambas tomada militarmente

SABANILLA DEL ENCOMENDADOR, octubre 28.—DIARIO DE LA MARINA.—Habana.—En la mañana de hoy fué muerto a tiros, en la finca "Roque" de este término, el ciudadano Ramón Martínez, siendo su agresor Joaquín Menéndez; los dos son campesinos muy estimados en la localidad. El móvil de la tragedia, según las versiones circulantes, fué que Menéndez sostenía relaciones amorosas con una hermana de la víctima, con la que pronto iba a contraer matrimonio; pero el Martínez se oponía, teniendo constantemente acosado a Menéndez, y éste parece que cansado de soportarlo, decidió darle muerte.

Nos entrevistamos con el agresor en el Vivac, donde está detenido, y nos manifestó que en las primeras horas de la mañana había salido para su trabajo, encontrándose con Martínez, quien lo amenazó con un cuchillo, por lo que tuvo que hacer uso del revólver que portaba, haciéndole varios disparos, a consecuencia de los cuales falleció. Otras versiones son de que agresor tenía preconcebido su propósito, saliendo en busca de la víctima.

En el lugar del suceso se constituyó el juez municipal, doctor Waldo Medina, asistido del secretario Pérez, haciendo entrega del cadáver a sus familiares, practicando las primeras diligencias.—Garcia, corresponsal.

ASALTO A LOS PROPIETARIOS DE UNA FINCA

CAMAGUEY, octubre 27.—DIARIO DE LA MARINA.—Habana.—En la finca 'Las Tres Leguas", y la Mota, del término de Guaimaro, seis enmascarados amarraron a los dueños, Diego Ramírez Zayas Bazán y Ramón Cisneros Peña, robando ciento diez pesos.

La Guardia Rural detuvo a tres individuos nombrados Solano Carreño Rodríguez, Juan Vidal Rojas y Miguel Vidal Villalón, naturales de Victoria de las Tunas.

Los perjudicados y familiares de éstos identificáronlos, siendo conducidos a Camagüey, donde el Juzgado los procesó con exclusión de fianza.

Se organizan distintos actos de carácter público para aumentar la lista de donativos con que Camagüey ha de contribuir al auxilio de las víctimas del ciclón.—Corresponsal.

TRATARON DE ROBAR LA ESTACION DE CORREOS EN ESMERALDA

ESMERALDA, octubre 27.—DIARIO DE LA MARINA.—Habana.—Ayer sorprendió el Administrador de Correos de este lugar a un individuo escondido en el callejón existente entre la casa de Correos y la Alcaldía de Barrio, el que intentaba robar si para ello se le presentaba oportunidad. Le hizo dos disparos sin lograr capturarlo las autoridades, que momentos después se personaron en dicho lugar.

Esta es la segunda vez que tratan de robar en la estación de Correos, sin que lo sladrones hayan podido lograrlo.

Las autoridades actúan.—Corresponsal.

PEQUEÑA ALTERACION DEL ORDEN EN CHAMBAS

CHAMBAS, octubre 27.—DIARIO DE LA MARINA.—Habana.—Por motivo de una pequeña alteración del orden, debido a la anormalidad en que viene desarrollándose la política local, el teniente Nordelo, jefe del Puesto de la Guardia Rural, a petición del doctor Horsche, ordenó tomar militarmente el pueblo para restablecer el orden y calmar los ánimos.—González.

VISITA DE UN LIDER POLITICO
(Por Telégrafo)

ABREUS, octubre 27. DIARIO, Habana.—Hoy llegó a esta localidad, procedente de esa capital, el señor Casimiro Palacios, empleado en la renta de Lotería.

El señor Palacios pertenece al Partido Popular y figura como miembro político del Colegio Electoral número 2, de este término; es un enérgico defensor de la coalición liberal popular.

Serafín Cueto,
Corresponsal.

UN INCENDIO DESTRUYE UNA CASA ESCUELA, DESIGNADA PARA COLEGIO ELECTORAL
(Por Telégrafo)

REMEDIOS, octubre 27. DIARIO, Habana.—Anoche fué incendiado el edificio destinado a escuela rural, en el barrio Carolina de esta villa, cuyo edificio había sido designado para colegio electoral.

Creése que el incendio fué intencional.

Iglesia,
Corresponsal.

DOS HERMANOS SON ALCANZADOS POR UN TREN AL ESTAR DURMIENDO EN LA VIA
(Por Telégrafo)

AGUACATE, octubre 27. DIARIO, Habana.—El tren que pasa por ésta a las diez y cuarto, hubo de dar muerte a Francisco Alemán, causando heridas a un hermano de este nombrado Quirino, entre las estaciones de Güira y Ostende.

Ambos hermanos se encontraban durmiendo en la línea. El herido fué conducido en grave estado a Matanzas, falleciendo hoy a la una.

Esta tarde le será practicada la autopsia al cadáver de Francisco, por el doctor Tirso Luis, médico municipal.

Fernández Hoyos,
Corresponsal.

ASISTIDA EN EL CENTRO DE SOCORRO
(Por Telégrafo)

GUANABACOA, octubre 28. DIARIO, Habana.—Anoche fué asistida en el Centro de Socorro, por el doctor Martínez Olano, asistido del practicante Mora, Elena Hoguería, natural de España, de 36 años, vecina de Estrada Palma número 8, quien presentaba síntomas de intoxicación por ingestión de sustancias desconocidas, calificando su estado de grave. Un hermano de la paciente llamado Luis, manifestó a la policía que Elena tenía perturbadas sus facultades mentales, habiendo tomado un líquido de limpiar muebles. Fué trasladada al Hospital de Emergencias, dándose cuenta al Juzgado de Instrucción.

Cortés,
Corresponsal.

DESAPARICION DE UN MENOR

MARIANAO, octubre 28.—DIARIO DE LA MARINA.—Habana.—Belén Madera Hernández, de 44 años, vecina de Padres 1, denunció en la Jefatura de la Policía que su menor hijo, José González, de 17 años de edad, desde el día 26 del actual falta de su domicilio, temiendo se haya privado de la vida, por encontrarse enfermo, pues en distintas ocasiones le manifestó que se iba a suicidar.

—En el Centro de Socorro, el doctor Granda asistió a Francisca Marcel Castellanos, vecina de Santa Julia 41, de lesiones menos graves, ocasionadas al ser mordida por un perro en su domicilio.

—La Compañía de Electricidad, debido al escaso personal con que cuenta para reparar los tendidos de la red, tiene casi todo el pueblo a obscuras.—Martínez, corresponsal.

CARDENAS ESTA OCUPADA MILITARMENTE

Cárdenas, octubre 28, DIARIO, Habana.—La ciudad está ocupada militarmente desde esta noche bajo el mando del capitán Alfonso Numberto Villa. El candidato coalicionista liberal-popular-Izquierdista ha protestado de tal medida por no existir motivo para ello ante el General Machado y el Comandante Zayas Bazán. Reina orden absoluto hasta ahora.

González Bacallao,
Corresponsal.

DE OBRAS PUBLICAS

REPARACION DE CAMIONES

El doctor Carlos Miguel de Céspedes, ha ordenado al Negociado de Talleres, de Construcción y Reparación que con toda urgencia se proceda a la reparación de los camiones pertenecientes al equipo de limpieza de calles, que se encontraban en dichos talleres, a fin de utilizar los mismos en los trabajos de emergencia que se ejecutan en la ciudad.

INFORME A LA SECRETARIA DE ESTADO

El doctor Carlos Miguel de Céspedes, ha ordenado ayer que se remitiera a la Secretaría de Estado un extenso informe detallando los destrozos causados por el reciente huracán, así como de los trabajos que se efectuaron con toda rapidez, por la Secretaría de Obras Públicas, para remediar estos.

La Secretaría de Estado circulará dicho informe a todas las Legaciones y Consulados de la República en el extranjero, para general conocimiento.

LAS VALLAS ALREDEDOR DEL PALACIO DEL CONGRESO

Se le ha notificado a la compañía concesionaria de vallas alrededor del edificio en construcción del Palacio del Congreso, la obligación en que están de proceder con toda rapidez a levantarlas nuevamente, y cuyos trabajos han sido ya iniciados.

REPARACIONES EN EL EDIFICIO DE LA MAESTRANZA

Se ha dispuesto por el secretario de Obras Públicas que se procedan a llevar a cabo las reparaciones más necesarias en el edificio de la Maestranza, así como a su limpieza general, ya que en este edificio se encuentran actualmente instaladas diversas oficinas del Estado, entre otras la Secretaría de Instrucción Pública y Bellas Artes, cuyas oficinas han sufrido desperfectos de consideración.

LAS OBRAS DE SANEAMIENTO Y LA FORMA EN QUE SE ATENDERA A SU PAGO

En la tarde de ayer celebraron una extensa conferencia los secretarios de Obras Públicas y de Sanidad y Beneficencia, doctores Céspedes y Fernández, a fin de determinar el mejor sistema a seguir en cuanto a la tramitación de los pagos que sean necesarios realizar para atender a las obras de saneamiento que viene realizando la Secretaría de Sanidad y Beneficencia, que serán autorizados con la apropiación que acordó el Consejo de Secretarios.

EL PERSONAL ADMINISTRATIVO DE OBRAS PUBLICAS VUELVE A SUS RESPECTIVOS CARGOS

Se han dictado las órdenes procedentes una vez terminados ya los trabajos de más urgente necesidad en la capital, para que todo el personal administrativo de la Secretaría de Obras Públicas, vuelva a hacerse cargo de sus respectivos puestos; también gran parte del personal técnico viene dedicándose ya a sus habituales ocupaciones.

LICENCIAS DE FABRICACION APROBADAS POR LA SECRETARIA DE OBRAS PUBLICAS

Previo informe de la Oficina de Ensanche y Embellecimiento de la Secretaría de Obras Públicas, se ha comunicado al señor alcalde municipal que pueden ser concedidas las siguientes licencias de fabricación, toda vez que no afectan al plan general de ensanche de esta capital:

Expedientes números: 16662, señores Comesaña y García, calle General Lee entre Paz y Gómez, solar 1, manzana 41 del reparto Segunda Ampliación de Vivanco; 16852, señora Emilia Estevan Aparicio, calle Rafael María de Labra, número 88; 16976, señor Mariano Bacallao, calle Santa Catalina y Luz Caballero, solar 9, manzana 28 del Reparto Mendoza; 16818, señor Esteban Formoso, calle San Leonardo y Durege, solar 1, manzana 8, reparto Santos Suárez; 17017, señor Santiago Gradaille, calle Damas 72.

CRECE LA IMPORTACION DE TABACO HABANO EN BREMEN

BREMEN, Alemania, octubre 28. (U. P.) Durante el mes de septiembre pasado la cantidad de tabaco llegado de la Habana demuestra el interés creciente por los manufactureros alemanes en adquirir dicho producto.

Las importaciones de tabacos habano en Bremen durante el período mencionado ascendieron a 2,600 serones, comparado con nada más que 520 importados en el mismo mes del año pasado.

El informe añade que la prensa local ha negado los rumores que circulaban últimamente acerca de que el Gobierno tenía la intención de establecer un monopolio en la industra tabacalera, agregando que esta negativa tiene origenn en fuentes oficiales.

LA RECAUDACION DEL ACUEDUCTO DE ALBEAR

Recaudado por todos conceptos de Septiembre 14, 1925, a Octubre 26, 1926		$2.279.286.93
Recaudado el día 26 por Atrasos	$ 767.14	
Del Ejercicio Corriente	16.734.13	
Total recaudado		$ 17.501.27
Recaudado por Depósitos Diversos		$ 179.25

FONDOS DISPONIBLES:

En Octubre 25	$1.130.376.42
En Octubre 26	1.147.877.69

FONDOS NO DISPONIBLES:
(Por Depósiots Diversos)

En Octubre 25	$ 30.300.27
En Octubre 26	30.288.02

El surtido de colores de
COLORANTES "SUNSET"
Permite hacer centenares de combinaciones.

ADMIRABLE LABOR DE LA POLICIA DE TRANSITO

El jefe de policía ha recibido numerosas felicitaciones por la actuación de la fuerza

En la Jefatura de la Policía Nacional, se han recibido numerosas cartas de los vecinos del Malecón, Prado y otras calles próximas al mar, felicitando a los miembros de la Sección de Tránsito, que con exposición de sus vidas, rindieron una admirable labor auxiliando a los residentes en esos lugares el día 20 del actual.

En todas ellas se encomian los trabajos realizados por esos modestos vigilantes que sin descanso, con agua hasta la cintura, realizaron el salvamento de numerosos vecinos, acudiendo a todos los lugares en que era necesaria su actuación, permaneciendo durante todo el tiempo en que el ciclón azotó a la Habana en sus puestos sin descansar ni pensar en nada que no fuera el auxilio de los que sufrían las consecuencias del terrible meteoro que durante parte de la noche y toda la mañana descargó su furia sobre la ciudad.

Entre ellos se encomia la labor realizada por el sargento Julio Cruz y los vigilantes 302, R. Ortega; 298, F. Perera; 833, A. Pérez; 709, R. Alvarez; 297, L. Pérez; 448, M. Torres; 940, Luis Place; 839, A. Alonso; 1042, J. Arocha, y portero Andrés Alonso. También se hace constar la labor realizada por el teniente Nespereira de dicha Sección, que al frente de esos individuos acudió a todos los lugares en que fué precisa su actuación. Entre otros lugares acudieron dichos vigilantes a las casas Industria 80; San Lázaro 3; donde sacaron de ella al inquilino señor Martínez y toda su familia; San Lázaro 6, San Lázaro 8, San Lázaro 83, Blanco 58 bajos y altos, San Lázaro 234, Malecón 238, casa del señor Campuzano; San Lázaro 228, donde auxiliaron a las familias de los señores Márquz, Rivacoba, Miguel de Marcos, R. Viurrun y Ovies; en el Colegio María Luisa Dolz, en Malecón 328.

También fué muy encomiada la labor realizada por los vigilantes 1139 y 1287, que en la casa Malecón 328 auxiliaron a diez y ocho personas, entre ellas cinco niños, y la del vigilante 1872.

El vigilante 3, del Puente de Agua Dulce, evitó que Manuel Alvarez y José Fernández dieran muerte al dueño de la bodega situada en Concha y Marina, después de herir al dependiente, José Ferreiro. El vigilante 3, Manuel Herrero con exposición de su vida desarmó y detuvo a los dos rateros, entregándolos a varios vigilantes de la Policía Nacional que acudieron más tarde.

También ha sido encomiada la labor rde los vigilantes José Nevares y José Barón en la calle de San Rafael; la del vigilante Federico Perea, un excelente funcionario policiaco, abnegado y trabajador, cumplidor de su deber, y en general de todos los miembros de la Sección del Tránsito, desde su jefe al capitán Cet y tenientes, cargentos y vigilantes, que todos ellos cumplieron con exceso su deber. Merece citarse, como decimos antes, la labor realizada por los tenientes Nespereira y Alvarez, y la de los vigilantes citados.

Felicitamos a esos modestos guardadores del orden por su labor, así como a sus jefes y oficiales, que al igual que el resto de la Policía Nacional ha demostrado su excelente organización y la eficacia de su labor en todas las ocasiones en que se pone a prueba, y creemos que deben ser objeto por par parte del jefe, general Mendieta, de un premio, que podía consistir en 72 horas francos cuando se pudiera, sin perjudicar el servicio, y además creemos que debe premia rel Gobierno la labor de esos abnegados servidores suyos, condecorándolos con la medalla de la Cruz Roja, como se hace en otros países.

No dudamos que el Honorable señor Presidente de la República, general Machado, siempre justo y que tantas veces ha elogiado la labor de la Policía Nacional, sabrá premiar la actuación de los vigilantes.

Merece citarse también la labor realizada por el marinero de la Marina Nacional H. Pérez, y el vigilante de Obras Públicas Rafael Cárdenas, que auxiliaron a los vigilantes referidos en su humanitaria labor.

SECRETARIA DE SANIDD Y BENEFICENCIA

JEFATURA LOCAL DE LA HABANA

AVISO

Este Departamento, teniendo muy en cuenta el peligro que para todos los vecinos de la ciudad y sus barrios, existe, toda vez que nos es imposible en estos momentos a consecuencia de los estragos ocasionados por el ciclón en nuestro acueducto, dar agua potable, libre de bacterias, gérmenes, que ponen en peligro nuestras vidas; se recomienda muy eficazmente se proceda a hervir el agua durante diez minutos antes de ser ingerida. Asimismo se pone en conocimiento del pueblo en general que por Decreto Presidencial, se ha procedido a ordenar la vacunación y revacunación a toda la Ciudad, rogando a todos los vecinos se apresten a esta medida, que redundará en beneficio general.

Con este fin, esta Jefatura de acuerdo con el Sr. Director y Sr. Secretario del Ramo, ha procedido por medio de un Cuerpo Médico de sesenta profesionales, distribuídos en la ciudad y barrios anexos, así como estableciendo 25 centros de vacunación, a realizar este trabajo, del modo más activo, pensando en que la salud del pueblo es una suprema Ley.

CENTROS DE VACUNACION

Laboratorio Bluhme-Ramos.—San Lázaro y San Nicolás.
Hijas de Galicia.—Calzada de Luyanó.
Sanatorio La Esperanza.—Arroyo Apolo.
Gabinete Consultor del Dr. Matías Duque.—Virtudes 82.
Clínica del Dr. Ledón.—San Rafael y Mazón.
Instituto de Profilaxis Venérea.—Fundición y Compostela.
Hospital Emergencias.—Carlos III.
Casas de Socorro. Primera.—Corrales (al lado del Cuartel de Bomberos).
Casa ee Socorro. Segunda.—San Miguel 105.
Casa de Socorro del Barrio Azul.—Arroyo Apolo.
Laboratorio Martínez-Domínguez.—Neptuno y Perseverancia.
Dr. Oller. Sociedad de Constructores de Carros y Camiones.—Concha y Foniento.

CERRO

1.—**Clínica de la Asociación Cubana de Beneficencia.**—Cerro 440.
2.—**Casa de Socorro del Cerro.**

JESUS DEL MONTE

Clínica del Dr. Casuso.—Jesús del Monte 301.
Clínica del Dr. Aragón.—Jesús del Monte.
Casa de Socorro de Jesús del Monte.—Jesús del Monte 345.

VEDADO

Hospital Mercedes.—Calle L y 23.
Estación de Policía.—Línea entre B y C.
Dr. Guillermo Pando.—G. y 23.

HABANA

Federación Médica de Cuba.—San Lázaro 66.
Círculo Médico de Cuba.—Malecón 15.
Policlínica Cuba.—Avenida Simón Bolívar 129.
Dr. Alberto Recio.—Carlos III y Bruzón.

DR. R. ARIAS,
Jefe Local de Sanidad.

MOVIMIENTO DE ENFERMOS

HOSPITAL NACIONAL GENERAL CALIXTO GARCIA

Director interino: doctor R. Núñez Portuondo.

Lista de ingresos en octubre 29 de 1926.

Doctor Jesús L. Cornides, médico de guardia.

Señor Emilio Alemán, alumno de guardia.

Julia Suárez, 17 años, negra; Gilines. Josefa García, 36 años; blanca, España. Angela García, 18 años; blanca, España. Consuelo González, 19 años, mestiza; Marianao. Máximo Gómez Ruiz, 21 años, blanco; Habana. Manuel Sánchez, 46 años, blanco, Batabanó. Zoila Hernández, 34 años, mestiza; Cienfuegos. Adelaida Tristá, 24 años, mestiza; Santa Clara. Elena Lagoria, 36 años; blanca; Guanabacoa. Frncisco Rivera, 33 años; ;blanco; EEspaña. Rosalía Fernández, 21 años; blanca; España. María Yanci, 23 años, blanca; Polonia. Celestino Pequeño, 34 años; blanco; España. Efisio Caballero, 48 años, blanco; España. Joaquín García, 54 años; blanco; San Cristóbal. Ricardo de la Torre, 70 años, blanco; Gilines. José Silva Santos; 35 años, blanco; Portugal. Nazario Martínez, 80 años, blanco. Vereda Nueva. Manuel Domínguez, 58 años, blanco; Canarias. Berta Mata, 3 años; blanca; Punta Brava.

Médico de Imaginaria: doctor José A. Solís.

Enfermos comunes	594
Enfermos tuberculosos	96
Enfermos veneranos	39
	731

LISTA DE SALIDAS

Elena Lagoria, 36 años, blanca; Guanabacoa. Constancia Bocomt; 38 años, ;negra; Candelaria. Mercedes de Yurri, 78 años, bblanca, Habana. Mario Verdenatte, 7 años; negra, Marianao. Francisco Garciga, 78 años; negro; Regla. Caridad González, 22 años, blanca; Santiago de Cuba. María González Pérez, 28 años; blanca; Habana. María Dolores Cazón, 11 años, blanca. Pinar del Río. Raimundo Oliva, 5 años; blanco; Calvario. Bienvenido Gómez, 17 años; blanco. Regla. Flora Riverol, 60 años, blanca; Matanzas. María Hernández, 22 años, blanca; Habana. Buenviaje García, 29 años, mestizo; Vueltas. Antonio Oliva, 35 años, blanco; Calvario. Alfredo Pedroso, 53 años, negro; Casiagua.

FALLECIDOS:

Pedro Prieto, 25 años, blanco; Cuba. José Um, 25 años; asiático; China. Arturo Péérez, 42 años, blanco, Habana. Asunción González, 20 años, Habana.

DE ADMINISTRACION

AGENCIA DE NUEVA PAZ

A consecuencia del sensible fallecimiento de nuestro antiguo amigo y honrado Agente del DIARIO en Nueva Paz, señor Juan Sorí, ponemos en conocimiento de nuestros suscriptores que ha sido designado para cubrir la vacante el señor Manuel Sorí, hijo del fenecido Agente.

Con el señor Manuel Sorí, por consiguiente, deberán entenderse en todos los asuntos relacionados con la Agencia.

AGENCIA DEL CENTRAL DELICIAS

Ha cesado en el cargo de Agente del DIARIO en el Central Delicias el señor Juan Rimblas.

Al mismo tiempo rogamos a nuestros suscriptores por faja que no paguen ningún recibo hasta tanto no se designe la persona que ha de hacerse cargo de la Agencia.

AGENCIA DE VIEJA BERMEJA

Se han dado por terminados los servicios del señor Enrique Blanco, como Agente en Vieja Bermeja.

A nuestros suscriptores por faja directa suplicamos no abonen ningún recibo hasta tanto no se designe la persona que ha de sustituir al referido Agente.

José Sobrino,
Administrador

Dr. Pineda

CIRUGIA EN GENERAL Y ENFERMEDADES DE SEÑORAS

Clínica, Consultas, domicilio: Serrano 72 casi esquina a Santos Suárez
Visitas a domicilio. Teléfono: I-2220
10784 15-8

FRAZADAS

Cooperaremos a la obra benefactora del Gobierno, ofreciendo 50,000 frazadas. Precios: 10 por ciento más baratos que los del mercado. Igualmente todos los artículos de invierno tales como Sweaters, Agrigos, Franelas, Lanas y Ropa en General.

(Esta oferta únicamente la hacemos con fines benéficos).

S GOMEZ & CIA., S. en C.

Aguila 115. Telf. M-2695

10893 2d 30

¡SE VENDE!

LA TIENDA MAS POPULAR DE ANTILLA-ORIENTE.

"LA CASA AZUL"

Ropa. Peletería y Sombrerería. Trato directo con su dueño.
FLORENCIO S. GARRIDO. APARTADO 27. ANTILLA.

10597 16-23-30

AGUA MINERAL NATURAL "LA LUZ"

AVISO

Con motivo de la interrupción de los teléfonos sufrida por el Ciclón, rogamos a nuestros clientes se sirvan hacer los pedidos, hasta nueva orden, por los núms. A-6792 y F-4739.

10882 2 d 27

ROB LAFFECTEUR
(Ferro amarillo)
CELEBRE DEPURATIVO
Tratamiento eficaz, sin péligro de los accidentes de la Sífilis.
H. FERRÉ, BLOTTIÈRE y Cie, 4, Rue Dombasle, Paris.

EL. DR. J. A. TABOADELA

ha trasladado su gabinete a
Lealtad, 44, altos, entre Animas y Virtudes
Lunes, miércoles y viernes, de 1 a 3.
Teléfono M-8585

10690 3d alt.

COMPROBADA LA EFICACIA DE LAS CONSTRUCCIONES DE MAMPOSTERIA SISTEMA

MAX BORGES

CONTRA CICLONES

Ni una sola de las innumerables obras ejecutadas por Max Borges, ha sido dañada por el terrible huracán que acaba de azotar esta comarca.
Para probar lo cual, el Arquitecto Max Borges hace público, que está dispuesto a reparar GRATUITAMENTE, cualquier desperfecto causado por el ciclón en la estructura de cualquier edificio construído por él.

MAX BORGES
ARQUITECTO-CONTRATISTA
Paseo de Martí 102, esquina a Virtudes
Teléfonos A-9082 y A-4122

M.E.C.D. 2016

ES el "brazo derecho" de mamá en sus quehaceres; la confidente de papá en sus cuitas; la consejera de los hermanos; la enfermera de los abuelos. Y quizás por lo mucho que trabaja, o talvez por lo que está en una edad delicada, hay días en que le duele la cintura, y otros en que siente malestar y cansancio. ¡Gracias a Dios que siempre hay en casa

CAFIASPIRINA

Una dosis le calma inmediatamente cualquier dolor y le devuelve las fuerzas, el bienestar y la alegría. Por eso llama a *Cafiaspirina* "el consuelo de la familia."

Incomparable para dolores de cabeza, muelas y oído; neuralgias; consecuencias de los excesos alcohólicos y de las trasnochadas, etc. No afecta el corazón ni los riñones.

BAYER

¡No reciba tabletas sueltas! Pida el tubo de 20 tabletas, o el SOBRECITO "CAFIASPIRINA" de una.

D.D.D.

En un Minuto se Acaba la Comezón.

Lávese con D.D.D., cuando su piel enferma le atormente por el escozor y la comezón—las primeras gotas calman y refrescan—desaparece la comezón—el ardor del eczema se corrige—el alivio es casi instantáneo. Al cabo de un minuto, sentirá Ud. la comodidad que no había experimentado en muchos meses, quizás años.

D.D.D. da nueva vida a la piel—hace desaparecer las úlceras, costras, erupciones, manchas, barros y rugosidades—permite que su piel adquiera de nuevo una superficie sana, limpia y tersa.

D.D.D. es la aplicación tópica ideal para las enfermedades de la piel y el cuero cabelludo. Penetra en los tejidos—da flexibilidad a la piel, sin dejar manchas ni olores desagradables.

Su mismo médico le recomendará D. D. D., como lo hanhecho diez mil médicos en los Estados Unidos. Ha curado casos de enfermedades de la piel que se consideraban incurables, y también le será de utilidad en su caso.

Fabricado en los Laboratorios D. D. D. de Chicago, y de venta en todas las buenas droguerías y boticas.

Use también el Jabón D. D. D.—excepcionalmente puro.

El Mejor Reconstituyente — NUTRIGENOL — Un Tónico Poderoso

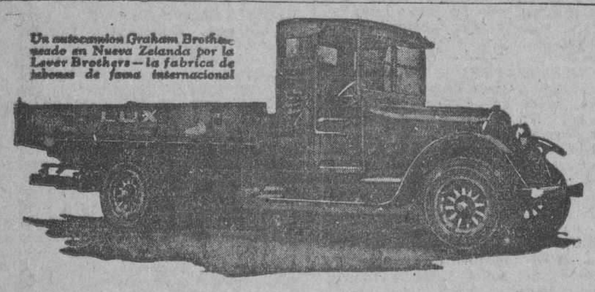

La Calidad y el Servicio
Producen la Mejor Inversión

El comprador atinado de un autocamión o de un ómnibus considera la reputación y el servicio económico del vehículo antes de su precio de venta.

Para que la compra resulte con el tiempo en una inversión lucrativa, el servicio del vehículo ha de basarse en una construcción de acero de calidad excelente y en una obra de mano de primer orden.

Amplia potencia, costoso acero al cromo y vanadio en todo punto importante y reputación extraordinaria establecida en virtud de servicios satisfactorios en 81 países, han demostrado de sobra que los autocamiones y ómnibus de marca Graham Brothers resultan, bajo toda prueba, en una inversión vastamente superior a las ordinarias.

Los autocamiones Graham Brothers y los vehículos comerciales Dodge Brothers de ¾ de tonelada, satisfacen juntos el 91 por ciento de todos los requisitos de transporte.

ORTEGA Y FERNANDEZ

Prado 45-47. — Habana.

CAMIONES GRAHAM BROTHERS — FABRICADOS POR LA DIVISIÓN DE CAMIONES DE DODGE BROTHERS, INC. SE VENDEN EN TODAS LAS AGENCIAS DE LOS AUTOMOVILES DODGE BROTHERS

MISCELANEA

POLVORA EN SALVAS

La Reina de Rumania está realmente angustiada por la serie de banquetes, fiestas en su honor, discursos, funciones, etc. etc. Ella fué a los E. U. con objeto de ver a su sabor aquel país, conocer de cerca sus costumbres, estudiar en fin la psicología del pueblo americano, y se encuentra con que tendrá que regresar a su tierra sin haber hecho otra cosa que viajar vertiginosamente de un lado a otro, y lo que es tan triste como carecer de cigarros Especiales de La Gloria, sabiendo menos de lo que sabía respecto a la gran nación objeto de su visita.

Para darse cuenta de lo que estará sufriendo a estas horas, basta saber que se han dado en su honor veinte banquetes y sesenta almuerzos, sin contar las veladas organizadas en su beneficio a las que ha tenido que asistir para oír a los Rusquellanos hablrade las propiedades alimencias del gofio Escudo.

Lo que no me explico, es como una persona de tanto relieve social ha hecho el viaje en esa forma, en vez de ir de riguroso incógnito. Estaba visto que al poner de manifiesto su viaje tenían que ir las autoridades a recibirla y rendirle todos los honores a que su botellona le da tanto derecho como el que me asiste a mí para recomendar el Grippol Bosque y la insustituíble ginebra aromática de Wolfe.

Hacer el viaje como lo está haciendo, es, sencillamente, gastar la pólvora en salvas sin obtener el beneficio que se obtiene comprando las joyas en Casa Quintana. Por eso, cuando veo un personaje que tras viajar por distintos países, yendo de recepción en recepción, se permite hablar de ellos y emitir juicios cual si los conociera como conocemos nosotros los mármoles de la Casa Manfredi y el cognac Especial Pemartín, me sonrío muchísimo.

Hace aproximadamente año y medio, estuvo en la Habana, una respetable personalidad, y al llegar a España habló de Cuba como si le fuese tan familiar este país cual nos son a nosotros las máquinas Remington portables que son ligeras como una pluma.

Yo leí las declaraciones que hizo allá a los reporteres, y por poquito me muero de risa. Todo lo que había hecho aquí aquel señor, fué visitar al Dr. Zayas, recorrer las quintas, paladear el ron Bacardí y asistir a una serie de lunchs con que lo obsequiaron distintas sociedades. Diez días estuvo el hombre entre nosotros y llegó allá diciendo que sabía hasta donde el jefén puso el huevo.

Y cuando venga don Alfonso XIII, si llega a venir, pasará lo mismo. Paladeará el chocolate de La Gloria, asistirá a un sin número de recepciones, visitará las Quintas baciendo calurosos elogios de su buena organización, como es de rigor, y hasta puede que el gran fotógrafo Gispert de Galiano 73, le tire su plancha.

¿Qué va a saber de Cuba su Real Majestad tras dar un viaje de esos? Pues que el honorable Sr. Presidente es muy simpático; que las cubanas son las mujeres más bellas que hay en el mundo; que muchos comerciantes cargaos de dinero dicen haiga y teléfano y si yo llegara a tener un aparte con él le diría que en las juntas generales del Centro Asturiano se oye decir a cada rato:

—Su señoría no es meritorio de tomar el Jerez-Quina "San Julián" de Pemartín.

—Tenga cuidado su señoría con lo que habla, porque voy a proponer a la Junta que lo mande a la Quinta a sembrar hortalizas con las frescas semillas que venden los señores Langwith y Co., de Obispo 66.

Conocer a un país equivale a estudiar una carrera. Sólo a fuerza de constancia y gran observación se llega a saber algo tras de vivir largos años en una nación. Hay quien tras estar unos meses en Montevideo cree que ya tiene derecho a hablar de ese país cuando en tan corto tiempo apenas si da lugar a conocer unos cuantos establecimientos como "La Venecia", de O'Reilly 54, que es donde más baratos venden los estuches para dibujo.

Yo he llegado a sentir infinita compasión por esos turistas que gastan una partida de miles de pesos por ir en caravana recorriendo países para al fin y a la postre llegar a sus casas sin tener una idea vaga de las tierras que han visitado. Recordarán como si lo hubieran soñado haber comido merluza fresca de España en un restaurant como el "Quinta Avenida", de Zulueta y Dragones, y pare usted de contar.

Muchos de estos turistas se van de aquí sin haber probado la sidra Cima. Llegan a la Habana, los meten en un autobus y allá van de parranda todos mirando a uno y otro lado, sin ver realmente nada. Los hacen comer a escape porque el tiempo apremia y no les da lugar ni a apreciar las baratas telas inglesas para caballero que vende "El Navío", de Galiano 138, a precio de almacén. Después de unas cuantas volteretas por la población y sus alrededores, los vuelven a enchiquerar en el barco y allá van mar adelante a conocer otra nación. Nada, que no pueden darse cuenta de que en Sevilla se fabrican los preciosos azulejos que venden los señores Pastor y Blanco, en Obispo 31 y medio.

¿Eso es viajar?

Lo digo con franqueza. Si a mí me proponen un viaje de esos, cambio la ganga por unas cuantas libras de los ricos panellets y huesos de santo que vende "El Moderno Cubano", de Obispo 51...; la verdad siadicha.

Por eso no me explico el disgusto de la reina de Rumanía. Deseaba ver bien los E. U.; conocer a fondo la vida hogareña y las costumbres yankees, y se le ocurre ir con toda la pompa para que la traigan medio loca de un lado para otro sin dejarla respirar, y sin que se de cuenta de los comercios que hay tan dignos de visitarse cual La Rusquella, que ha rebajado los precios de sus corbatas y pañuelos, como algo especial en beneficio de los que han sufrido con el ciclón.

¡Cuántas ganas de gastar la pólvora en salvas!

... ...

Los preciosos números de "La feria de las hermosas", sólo los encuenta en el gran almacén de música e instrumentos "Casa Iglesias", de San Rafael 46, contiguo a La Casa Grande. Se venden por números sueltos a cuarenta centavos cada uno. Adquiera los que más le gusten, antes de que se agoten.

Los altos mandatarios del Gobierno Soviet han informado al pueblo ruso que todo marcha perfectamente.

Lo que nos hacía falta ahora era ver un informe conociendo la opinión de los sufridos rusos... Porque da la casualidad de que para los que mandan todo va bien...

Reponga los zapatos perdidos o averiados. "Nuevo Mundo", de Belascoaín y Neptuno, vende esa mercancía a precios inverosímiles por lo baratos.

Un Lector se ha tomado el trabajo de escribirme una carta para manifestarme que "Bosbane" no es tan mal escritor como yo lo pinto.

Claro que no es tan malo....; es mucho más. Si lo que él hace es escribir, dudo mucho de que el hombre ignorante no pueda ha-cer lo propio.

Lo realmente difícil es hacer bragueros que den tan buen resultado cual los que fabrican los señores F. González y Co., sucesores de M. Mon, que están en O'Reilly 73, Véase un párrafo de la sección de "Bosbane" publicado anteayer, y dígaseme sino tengo razón.

"Despachos de Constantinopla anuncian que más de 5,000 personas perecieron en el reciente terremoto que sacudió el pobre suelo de Armenia, y destruyó enteramente tres ciudades importantes.

En los Estados Unidos padecemos de vez en cuando esas calamidades pero afortunadamente, desde hace mucho tiempo, los terremotos aquí registrados se limitan a sacudir un poco los edificios, mas sin causar desgracias personales".

¿Qué tal? Si eso no es una infantilidad, por no decir una bobería, que los señores Bahamondo y Co., de Obrapía 105 dejen de facilitarme dinero cuando vaya en solicitud de un préstamo.

Es algo tan idiota como sería decir:

"Noticias recibidas de Jesús del Monte, nos dicen que aquella populosa barriada carece de agua hace siete días."

Aquí, en San Lázaro, padecemos de vez en cuando la escasez de agua, pero nunca hemos llegado a morir de sed.

Nada, creo que va a ser un gran negocio para mi hijo aprender a ladrar el inglés e ir a los E. U. a escribir una sección.

Aumentativo Perogrullesco.

Mil pesos en billetes de a cien abultan poco, pueden llevarse en una cartera por pequeña que sea; pero esa cantidad convertida en mercancía barata y repartida por usted mismo puede hacerla ascender hasta veinte mil pesos...

¡¡Los hay cucurucos!! ...

Siempre tiene grandes atracciones cinematográficas el cine "Gloria", de Luzuriaga 159. Lleve allí a su familia y pasará ratos deliciosos, gastando poco dinero.

Una curiosidad diaria.

Un nuevo procedimiento antropométrico.

El doctor Severin Icard, de Marsella propone un nuevo procedimiento para marcar a los criminales con un signo indeleble que, en la mayoría de los casos, facilitaría su identificación.

El procedimiento consiste en inyectar bajo la piel cierta cantidad de parafina la cual al poco tiempo de inyectada se rodea de tejido fibroso, y concluye por formar una especie de quiste que sólo puede desaparecer mediante una operación quirúrgica, pero dejando siempre una cicatriz tan visible como la nudosidad. La inyección en frío de la pantalla no ofrece ningún peligro.

La inyección puede practicarse en diversos puntos del cuerpo, según la naturaleza del crimen o del delito, y este signo sin perjudicar a la honradez aparente de los individuos marcados constituirá un revelador para la policía.

También existe un gran procedimiento para obtener una administración honrada, que es el de elegir concejales, representantes(etcétera, a hombres como el señor Emeterio rilla candidato a concejal con el número siete.

Efemérides.

16331.—(Octubre 30). Montmurency es ejecutado en Tolosa.

1812.—Conducción de la urna con el corazón del héroe Girardot a Caracas.

1822.—La Gran Bretaña reconoce la independencia de Sud América.

1861.—España, Francia e Italia forman la Convención de Londres.

1500.—Matrimonio del Rey de Portugal con María de Castilla.

1430.—Batalla de Tarifa contra los moros de Granada.

Horóscopo de hoy.

Los nacidos el 30 de Octubre serán de espíritu tornadizo y tendrán disgustos matrimoniales.

Un decorado interior sobrio y majestuoso se obtiene con una pintura opaca de buena calidad. Rodríguez, Luz 40 expende la pintura Beavertone especial para interiores.

La nota final.

Chiste telefónico.

—¿Es el A-6354, la casa del señor Temprano?

—Sí, señor.

—Tenga la bondad de decirle que se ponga al aparato.

—El caballero está en la cama, dígame lo que desea y se lo haré presente.

—Es necesario que se ponga el señor Temprano al aparato.

.. ..

—¿Qué hay?... ¿Quién me habla?...

—¿Es Temprano?

—Sí, señor.

—Bien, pues llamaré más tarde.

Llame usted lector a cualquier hora al gran hotel "Astor" de Amistad y San Miguel en la seguridad de ser atendido inmediatamente.

¿Quié dimensión suelen tener los carros?

Los carros por lo regular tienen dos varas.

Luis M. SOMINES

EVITE EL REUMA

Tome a tiempo Antirreumático del Dr. Russell Hurst, de Filadelfia. Prevéngase del ataque, domínelo si se le manifestó. Unas cucharadas iniciarán el alivio. Siga el tratamiento y se convencerá de su eficacia. Antirreumático del Dr. Russell Hurst, hace eliminar los elementos que causan el reuma. Compre pronto un frasco.

Dr. B. Russell Hurst

Fíjese que la etiqueta tenga una firma igual a ésta.

Sr. Alemany Dice Cómo su Resfriado Se Atajó a Tiempo

Lo curó en seguida con Vicks y así evitó el peligro de contraer gripe o pulmonía.

A menudo se descuidan los resfriados hasta que éstos se arraigan y minan la salud, permitiendo que los microbios de la gripe, bronquitis y pulmonía ataquen los órganos respiratorios. El Sr. Alberto Alemany, mecánico que reside en la Calle Salud No. 191A, Habana, es uno de los miles de cubanos progresivos que han aprendido a usar un nuevo tratamiento para las afecciones catarrales, el Vicks VapoRub. El escribe:

"Mientras trabajo en la fragua, me sudo mucho y a menudo me acatarro. Conocí el Vicks VapoRub por medio de uno de sus prospectos y lo probé frotándolo para un principio de resfriado; pronto desapareció y ahora, tanto yo como mis amigos lo usamos cuando nos amaga un catarro, siempre con excelentes resultados."

Dilación es Peligrosa

El único plan seguro es combatir un resfriado en su principio. Con un laxativo y una vigorosa frotación del Vicks sobre la garganta y el pecho al acostarse, a menudo se ataja un resfriado en una noche.

Con el calor del cuerpo se desprenden en forma de vapores los ingredientes curativos que son inhalados directamente a las partes inflamadas en las vías respiratorias y desprenden la flema.

A la vez, el Vicks penetra la piel y la estimula, extrayendo el dolor y así ayudando a los vapores inhalados a deshacer la congestión.

VICKS VAPORUB

Para Toda Afección Catarral

FERROCARRILES UNIDOS DE LA HABANA

RESTABLECIMIENTO DEL SERVICIO REGULAR DE VIAJEROS POR LOS SIGUIENTES TRENES DIARIOS

SALIDAS DE LA ESTACION CENTRAL

TREN 13.—Para Colón, vía Sur (también para Batabanó e Isla de Pinos, en combinación con el vapor "Colón", los lunes, miércoles y viernes) . . . . . 6.05 A. M.

TREN 9.—Para Cárdenas, vía Coliseo . . . . . 6.20 A. M.

TREN 81.—Para Pinar del Río y Guane . . . . . 6.40 A. M.

TREN 3.—Para Sagua y Caibarién (también para Cienfuegos con cambio en Colón) . . . . . 8.20 A. M.

TREN 83.—Para Pinar del Río y Guane . . . . . 12.09 P. M.

TREN 5.—Para Santiago de Cuba, vía Bayamo (también para lugares comprendidos en la vía Alto Cedro, con trasbordo en Martí) . . 1.42 P. M.

TREN 17.—Para Jagüey, vía Línea Sur . . . . . 3.25 P. M.

TREN 19.—Para Jovellanos, vía Línea Norte . . . . 4.42 P. M.

TREN 85. Para Pinar del Río (también para Batabanó diariamente y para Isla de Pinos en combinación con el vapor "Cuba" los martes, jueves y sábados . . 6.40 P. M.

TREN 1.—(Expreso Limitado) para Santiago de Cuba, (vía Alto Cedro) . . 9.02 P. M.

TREN 7.—Para Camagüey (también para Sagua y Caibarién) . . . . . 11.02 P. M

IMPORTANTE

Las Tarjetas de Abono cuyos destinos estén comprendidos en las rutas de estos trenes, serán aceptadas hasta la normalización del servicio eléctrico.

LINEA DE MARIANAO

En la Línea de Marianao ha quedado restablecido en parte el servicio con el siguiente

ITINERARIO

DE GALIANO PARA SAMA:

Cada 20 minutos desde 5.00 a. m. hasta 12.00 (noche).

Después a las 12.30, 1.30, 2.30, 3.30 y 4.30 a. m.

DE SAMA PARA GALIANO:

Cada 20 minutos desde 4.25 a. m. hasta 11.25 p. m

Después a las 12.00, 1.00, 2.00, 3.00 y 4.00 a. m.

D. M. MacRae,
ADMINISRADOR GENERAL.

10860 — 3d-29.

OZOMULSION

¡OZOMULSION! Es recetada por los más eminentes médicos en aquellos casos de *Gripe, Catarros, Resfriados é Influenza.*

LA OZOMULSION, conocida en todas las partes del mundo, es la mejor emulsión de Aceite de Hígado de Bacalao, y su sabor es tan agradable que niños de cualquier edad pueden tomarla sin dificultad.

LA GRIPE debe de atacarse a tiempo con la OZOMULSION para evitar su desarrollo.

Para personas convalecientes no hay nada MEJOR que la OZOMULSION

Dá Carnes y Produce Energías

COMPAÑIA DE PRESTAMOS
CUENLLAS

Dinero sobre joyas, interés del 1 al 5 por ciento, absoluta reserva. Trocadero y Aguila. Teléfono M-2186.

Si Ud. descuida su Cabello,

cuando llegue a viejo le pesará. La mayor parte de casos de calvicie provienen de descuido, pues la caspa sería desconocida si se frotase la cabeza diariamente con unas gotas de Tricófero de Barry. Las personas que usan diariamente este tónico conservan el cabello lustroso y abundante hasta la vejez.

Mantiene el cabello perfumado y bien peinado.

RESTABLECIDA LA COMUNICACION CON PINAR DEL RIO

El centro telegráfico de esta capital ha manipulado durante el día 27, 9500 telegramas

En las primeras horas de la mañana de ayer se ha restablecido la comunicación telegráfica entre esta Capital y Pinar del Río. Hasta ayer todo el servicio con destino a Pinar del Río se venía cursando por la vía Radio-telegráfica.

Las Oficinas de Casa Blanca, Columbia, Reparto Almendares, San Nicolás y Güines están en perfecta comunicación con el Centro Telegráfico de esta Capital.

Ha sido restablecida la comunicación entre Guanajay y el Mariel, entre este lugar y Cayo Masón, entre Habana y Santa María del Rosario.

TELEGRAMAS CURSADOS

Como un ejemplo de la actividad que se nota en estos días en los servicios telegráficos baste decir que el Centro Telegráfico de esta Capital ha manipulado durante el día 27 del actual la crecida suma de NUEVE MIL QUINIENTOS TELEGRAMAS.

ESTADO GENERAL DE LAS LINEAS

Los últimos informes llegados a la Dirección de Telégrafos acreditan que en la Provincia de Pinar del Río han quedado totalmente restablecidas las comunicaciones. En la Provincia de Matanzas sólo falta lograr comunicación con Canasí, y en la de la Habana se espera que en cuarenta y ocho horas quede ultimado el problema de las comunicaciones.

CIRCULAR DEL DIRECTOR DE TELEGRAFOS

El señor Enrique Elízaga, Director de Telégrafos, ha dirigido a los Jefes de Centros Telegráficos de toda la República la siguiente Circular con motivo del restablecimiento de los servicios telegráficos a su cargo:

"Desde los primeros momentos en que virtualmente cesó la comunicación telegráfica entre esta Capital y el resto de la República, dos cosas causaron honda preocupación de esta Dirección de Telégrafos, primero, cuál sería la suerte corrida por nuestros compañeros y habitantes en todas aquellas localidades azotadas por el huracán, y en segundo término, qué magnitud alcanzarían los daños causados a nuestros hilos telegráficos.

Este último extremo tuvo formidables proporciones si se tiene en cuenta, que las Zonas de Pinar del Río, Habana y Matanzas sufrieron destrozos en cientos de kilómetros de líneas.

Para responder a las necesidades del servicio público, a las que demandan las circunstancias del momento, a las que se avecinan con motivo de la función electoral, y a las de orden público, era necesario que esta Dirección de Telégrafos respondiera con la eficacia e interés acostumbrada por esta Secretaría.

A las medidas dictadas por esta Dirección se unieron el esfuerzo y la inteligente cooperación de todo el personal de Telégrafos, por cuyo motivo, no tengo frases encomiásticas suficientes con que felicitar la digna labor realizada, para ofrecer a todas las actividades que reclaman nuestro auxilio el importante servicio telegráfico a través de la República. — (fdo.) Enrique Elízaga, Director de Telégrafos.

BIBLIOGRAFIA

Por J B.

MUNDIAL Revista ilustrada. Nos. 1 y 2. Habana. 17 y 24 Octubre de 1926.

"Con el alma prendida en los punde la pluma enviamos a nuestros lectores, presentes y futuros, un saludo cordial. Para contribuir, en cuanto nos sea dable, a su deleite y a su orientación, se funda esta Revista.

"Nuestro programa no puede ser a la par, ni más sencillo, ni más árduo."

Con estas palabras comienza el primer número de "Mundial", simpática revista, bien editada, a la que deseamos próspera y larga vida.

EL PANADERO MODERNO. Año II. No. 11. Octubre de 1926.

He aquí el sumario de este número de la interesante publicación, dedicada al desenvolvimiento de la industria de panadería y dulcería en Cuba:

Editoriales. Una historia de servicio. Una exposición de las condiciones actuales en la industria panadera y recomendaciones constructivas para su mejoramiento. Nuevas consideraciones sobre el pan "viejo". Maquinaria "Day", la mejor que hay. Variedades. Noticiario. El trabajo del día. Sección de Ofertas y Solicitudes. La elaboración de crocantes. Cooperación y Organización, sinónimos de mayores utilidades. Tierra.

REVISTA MUNICIPAL, DE URBANISMO Y DE INTERESES ECONOMICOS. Año XXIII. No. 19. Habana. Octubre, 1926.

SUMARIO

Aviso. El Alcalde Municipal de Madrid. Comisión de Urbanismo en Ne wYork. Primer Congreso Nacional de la Unión de Municipios Cubanos. Bases para el "Premio a Ideas". Galería de Gobernantes Locales. Deberes Prefijados. Sección Judicial. Sección de Consultas.

INFORME PRESENTADO A LA SOCIEDAD ECONOMICA DE AMIGOS DEL PAIS DE LA HABANA, por el señor Juan G. Pumariega.

En el mes de Julio del año de 1924, hallábase en España descansando de su larga brega cubana, y visitándola, después de más de sesenta años de ausencia, nuestro querido amigo don Juan G. Pumariega, y la Sociedad Económica de Amigos del País de la Habana, de la que es miembro meritísimo el señor Pumariega, aprovechó aquella feliz oportunidad para designarlo su representante ante las sociedades españolas encargándole que las visitase, y que les ofreciera el testimonio de fraternal consideración que hacia ellas siente la de Cuba, como creada a impulsos del mismo espíritu progresista que dictó a Carlos III, su establecimiento.

El señor Pumariega, descontado estaba, cumplió su encargo de la manera brillante, con que él sabe hacer todas aquellas cosas que se refieren al sentiminto de la verdad, de la justicia, y del más elevado patriotismo. Logró notable éxito trayendo de España idénticas corrientes de afecto y de consideración para la Sociedad cubana.

Brillantemente recibido por las asociaciones de Oviedo, Madrid y Barcelona, así como por el presidente de la de Zaragoza, a causa de hallarse fuera de la ciudad la mayor parte d elos miembros de su Junta de Gobierno; en solemnes sesiones dió cuenta de su elevada misión y sintió el imponderable placer de oir las más grandes pruebas de cordial afecto y de reverente consideración para la sociedad hermana que el señor Pumariega representaba próceramente. Fué nombrado socio de honor, en unión del Presidente y Secretario de la de la Habana, de las Económicas de Madrid, Barcelona, Oviedo, y Palma de Mallorca, y dejó en todas ellas recuerdos que difícilmente habrá de borrarse.

De toda su eficientísima labor cerca de las Sociedades Económicas visitadas en España, así como de otras importantes extremos con ellas relacionadas, dió cuenta a su regreso el señor Pumariega, mereciendo unánime voto de gracia de la Junta General y el acuerdo de publicar en folleto su informe en unión de los documentos cambiados, folleto que acabamos de recibir y de cuyas páginas emerge ese puro y desinteresado amor—norma de su vida—que pone en todo cuanto trata el dechado de caballeros y amigos don Juan G. Pumariega.

¿QUE ES PRECISO PARA OFRECER LIBROS DE ARTE, LITERATURA Y CIENCIA?

—Conocer autores; haber leído mucho y ser, a ser posible, sino un docto si un leído, para poder recomendar y dirigir una buena biblioteca.

—Pues eso lo encontrará el público en la Librería "Cervantes" porque está dirigida la casa por personas competentes y preparado el personal para ello.

GALIANO Y NEPTUNO

EDEN

Los cigarros EDEN son elaborados del mejor tabaco de Vuelta Abajo y su exquisito aroma está conservado por su empaquetadura de papel parafino, cubierto después con un papel especial.

Damos excelente calidad, no damos premios ni postalitas.

16 CIGARROS POR 5 cts. REDONDOS

ANUNCIOS ROSE MEDOS

M.E.C.D. 2016

ARTICULOS DE INVIERNO

Contra el frío, el abrigo, lectora.

Si en estos días frescos sale usted a la calle sin la debida protección, se expone a enojosos resfriados, que muy bien pudieran ser la base de lamentables consecuencias.

PROTEJASE.

Hemos recibido, y tenemos ya a su disposición, una serie de telas y prendas de abrigo, tan extensa que no nos es posible detallar ni una ínfima parte, pero, **le rogamos venga a verla.**

Encontrará magníficas y elegantes **telas de lana para** para vestidos, **sweaters preciosos,** etc., etc., todo ello **muy barato.**

PARA NIÑOS.

SWEATERS para niños de 3 a 10 años. De estambre en diversos tonos; cuello superpuesto. A $2.50 y $3.00.

SWEATERS de tejido matizado, muy elegantes. A $4.75, y $5.25.

E infinidad de estilos más.

Disponemos de infinidad de modelos de BATICAS PARA NIÑAS, a precios ultra-reducidos.

En una vidriera, por Neptuno, tenemos una vasta colección de

FRAZADAS DE ALTA CALIDAD

Todas exhiben su precio, **muy bajo.**

ZENEA (NEPTUNO) Y SAN NICOLAS

COMPRE EN "EL DANDY"

Pida siempre su ticket por el importe de lo comprado. Es un regalo que hacemos. Siempre novedades.

"EL DANDY"

Brotanil Sevilla GALIANO 100 **Loción Sevilla.**

La ventaja que tiene adquirir joyas finas y artículos de arte en "El Gallo", es que "no cobramos el lujo ni la etiqueta": ganamos lo justo y servimos al cliente.

JOYERIA EL GALLO

HABANA Y OBRAPIA — Sandalio Cienfuegos y Ca — TELF. A-2738

LA INUNDACION OCASIONADA POR EL HURACAN TIENE BAJO EL AGUA TODO EL POBLADO DE AGUADA DEL CURA

Este barrio rural del distrito de Santiago de las Vegas ha sufrido la pérdida de todos sus ganados y cosechas pues el agua ha subido más alta que el techo de los modestos bohíos

EL PUEBLO DE AGUADA DEL CURA ESTA BAJO EL AGUA NOTAS SOBRE EL CICLON DEL 20

Santiago de las Vegas, Octubre 28.

Es imposible tomar una nota exacta de los destrozos causados por el huracán del día 20 en esta localidad. Nosotros hemos tratado de realizar ese trabajo y solamente hemos podido anotar una parte.

Como informamos en correspondencia anterior, en el perímetro de la población, sin incluir los barrios rurales, han venido a tierra 149 casas; entre ellas casi todas las que estaban dedicadas a industrias.

He aquí lo que hemos podido anotar:

Calle 2:—Casi esquina a 3, la residencia del Dr. Augusto Mederos; la Granja Avícola "Mercedes", propiedad del Sr. Florencio Suárez, Presidente del Casino Español, esquina a 7, la Panadería "El Tratado", del Sr. José Raíces, quien nos encarga demos las gracias al Capitán de la Guardia Rural Sr. Ruíz Cantillo, al Dr. Ramírez, Jefe local de Sanidad y al señor Director de la Estación Exp. Agronómica, por el auxilio que le prestaron; esquina a 11, casa ocupada por la herrería del Sr. Pedro Hernández.

En la calle 17:—La cuartería de "Roque", donde se alojaban más de 30 familias; esquina a 8, casa habitada por el señor Pedro S. Acevedo, de la redacción del periódico local "La Opinión"; 5 casas del barrio "Triana", y la Tenería del Sr. Lisardo Fernández, Agente del DIARIO.

Calle 15:—Esquina a 12, casa del Sr. Pascual Hernández y la contigua, mas otra que da a la calle 12; en la propia esquina, otras dos, una propiedad del señor Pedro Cobo. 15, número 2, casa habitada por el señor Arturo Abascal, empleado de la Jefatura local de Sanidad, y la contigua. 15, esquina a 16, dos casas, una propiedad del señor José Estévez, empleado del servicio de Comunicaciones del Estado.

Calle 13:—El cuartel de la Guardia Rural, oficinas de la Capitanía, etc. todo era de reciente construcción. Esquina a 16, barbería del Sr. "Nino" Pérez; Interior del Hotel "La Ferrolana", varios cuartos.

Calle 11 y 18.—El Tejar de Jiménez y Mir, con pérdidas de varios miles de pesos, en material y maquinarias.

Calle 14, número 52, casa del Sr. Manuel Gómez, jornalero de la Estación Agronómica. 14, número 42; 14, número 7, casa del Sr. Comandante del E. L. Fermín Otero; 14, número 10 y número 5.

Calle 5, dos casas entre 14 y 16; la fábrica de la Compañía de Conservas, con pérdidas tremendas. Calle 5, las números 38 y 42.

Calle 5.—El barrio denominado "El Porvenir", sufrió el derrumbe de 15 casas, presentando un aspecto desolador. Todas pertenecen a laboriosas familias obreras, a excepción de 3, propiedad del comerciante señor Salvador González, cuya bodega sufrió serios desperfectos, con pérdidas de mercancías.

Calle 10.—3 casas junto al Hospital "Antonio Maceo", una de ellas la del señor Teodoro Cabrera, empleado de la Estación Experimental Agronómica y atildado escritor, y la ocupada por la señorita Estela Ovies, candidata al certamen del DIARIO.

Calle 12 entre 7 y 9, 3 casas.

Calle 9.—La número 46, habitada por el señor Oliva de Armas, Director del Semanario local "El Combate", y la contigua, marcada con el número 48. Esquina de 9 y 8, la iglesia Metodista; calle 9 número 9, propiedad del señor Celestino Estrada, habitada por su familia.

Calle 7. La que hace esquina a 4, ocupada por una bodega del señor Benigno Prendes; la marcada con el número 6.

Calle 4. Entre 9 y 11, el café 'El Central" propiedad del señor Celestino Estrada, y la casa contigua, de dos pisos, propiedad del propio comerciante, que ha sufrido pérdidas enormes, siendo tal vez el más castigado en sus pertenencias en la localidad. El Teatro del Centro de Instrucción y Recreo, con pérdida absoluta de todo el material y de aquella parte del edificio, de reciente construcción. Taller de maderas de la firma "Larrea y Co."

Calle 6. Dos casas que hacen esquinas a la calle 5.

Además, vino a tierra el Taller de Maderas del señor José Raíces, instalado en la calle 7, casi esquina a 2.

El edificio de la calle 2, entre 5 y 7, donde se hallaba el taller de despalillo de la firma Hechevarría y Pérez, de Belascoaín 126, de esa Capital, y donde libraban la subsistencia centenares de familias de la localidad. La propia firma perdió el otro taller de la localidad, instalado en la calle 13, esquina a 8, donde trabajaban cerca de 250 obreritas.

La iglesia sufrió la pérdida de sus enormes puertas y otros destrozos muy considerables en sus techos, casi barridos de tejas.

En la calle 11, entre 2 y 4, la casa ocupada por la profesora de Instrucción Pública señora Angelita Mikleff.

Además rara es la propiedad de la localidad incluso la Casa Ayuntamiento, el Casino Español, Teatro Minerva y otras, que no han sufrido desperfectos de mayor o menor consideración.

Ya hemos hablado de los destrozos del ciclón en la Estación Experimental Agronómica, cuyos jardines, plantas exóticas etc. han sufrido de manera espantosa, sin contar las casas que ocupaban los señores empleados, muchas de las cuales volaron completamente, quedando inhabitables las que se hallan en pié, en virtud de los enormes desperfectos.

El pueblo celebra la actitud del Ejército, de las autoridades locales, del señor Jefe de Sanidad doctor Antonio Ramírez y el doctor Gonzalo M. Fortún que desde los primeros momentos se lanzaron a la calle a prestar todo género de auxilios a las numerosas personas sin hogar y sin recursos de ningún género.

Como decimos al principio no hemos podido reunir exactamente todos los datos; pues ya queda entendido que esta labor requiere mucho tiempo.

En el campo la situación es terrible. El barrio rural denominado Aguada del Cura, está bajo el agua; pues se halla en tierras bajas, en un sitio llamado el "Ojo de Agua". Allí el agua subió hasta las techumbres de los bohíos campesinos, no dejando animales ni siembras, salvándose milagrosamente las familias.

Es cosa asombrosa el considerar como no hemos sufrido pérdidas en las vidas, aparte las cuatro que ya hemos reportado, en número considerabilísimo; pues la comarca ha sido azotada terriblemente.

También hemos informado que en el Ayuntamiento se vienen repartiendo víveres a las personas más menesterosas; pero es necesario atender al auxilio de los infelices pequeños propietarios, a ver de que manera reconstruyen sus humildes hogares.

La alocución publicada por la prensa y que suscribe el Honorable Presidente de la República ha hecho nacer la esperanza en el pecho de estos infelices padres de familia, que han levantado sus modestos hogares a fuerza de privaciones y de ahorritos, y que esperan recibir ayuda pecuniaria para defenderse de la inclemencia.

Francisco Sim

HABANERAS

SANTOS DEL DIA

NUESTRA SEÑORA DEL AMPARO

Mi primera felicitación.

Muy afectuosa.

Es para la señora Amparo de la Guardia, la bella y gentilísima esposa del joven ingeniero Francisco Zayas y Arrieta, popular representante por las Villas.

No recibirá.

Lo que traslado a sus amigas.

Pláceme saludar también preferentemente a una joven e interesante dama, Amparito Chacón, distinguida esposa del doctor Pedro Herrera Sotolongo, abogado y político de alta notoriedad.

La señora Chacón de Herrera Sotolongo pasará su santo en su preciosa posesión veraniega de las cercanías de Arroyo Arenas.

Debo también una felicitación, entre las primeras, a la interesante Amparito Llanusa de Llanusa.

Tres jóvenes damas.

Entre las que están de días.

Tan bellas como Amparito Perpiñán de Castillo, Amparo Fernández León de Larrea y Amparito Roqué de Angulo.

Celebran hoy su santo Amparo Ledón, distinguida esposa del doctor Oscar Ledón y Amparito Rodríguez Morejón, interesante señora del doctor Ramiro Mañalich.

Siguen las Amparos.

En una extensa relación.

Es la primera, al empezarla, una amiga de mi mejor afecto y de mis mayores simpatías, Amparo Manrara, una viudita encantadora.

Lleguen estas líneas hasta ella con la expresión de mis mejores deseos por su felicidad.

Amparito Ugarte, la joven y bella señora de Rosado Llambí, la cual no recibirá por el riguroso luto que guarda de su señor padre, muerto recientemente.

Amparo Junco de Bolívar.

Amparo Z. de Reynolds.

Amparo Batle de Varona, Amparo Herrera de Cabello y Amparo Agüero de Alvarez, que no recibirá.

Amparo de la Arena, distinguida esposa del querido amigo Arturo García Vega, popular Jefe de la Sección de Espectáculos.

Amparito Polo, la gentil viudita de Jorrín, a la que me complazco en saludar especialmente.

Amparo Sánchez Viuda de Cervantes, Amparo Cayro de la Maza, Amparo Miranda de Martínez, Amparo Fernández Viuda de Fernández, Amparo Taboada de González, Amparo Carbonell de Insúa, Amparo Rodríguez de Rodríguez Castro, Amparo Roye de Rou, Amparo Plasencia de Romero, Amparo Dobal de Gutiérrez, Amparo Fernández de Martínez y la Viuda de Bombalier, Amparo Wiltz.

Amparo Mendizábal, la señora de Kohly, de la que tengo encargo de hacer público, para general conocimiento, que no podrá recibir.

Amparo Menéndez de Biosca, Amparo Sánchez Quirós de López y Amparo García Beltrán de la Vega.

Amparo González de López, interesante hermana de Amancio y Raúl, mis buenos amigos del hotel Inglaterra, hijos del inolvidable don Felipe González.

Amparito Fernández Pellon, esposa del amigo tan querido Enrique Bernal, uno de los oficiales más distinguidos de la Policía Nacional, de cuyo pundonoroso jefe, el general Pablo Mendieta, es secretario particular.

Amparo Rodríguez de Campa, hermana de don Miguel Rodríguez, conocido comerciante en joyas.

La elegante y bellísima Amparo Alfonso de Cohen, que se encuentra en estos momentos en México, de donde vendrá para la estación invernal.

Otra ausente, Amparo Saavedra de Vasseur, la interesante esposa del Ministro de Cuba en Panamá.

Señoritas.

Un grupo simpático.

En primer término, Amparito Romero y Cruz, bella profesora de Instrucción Pública.

Amparo Martínez López.

Amparo G. Quirós.

Amparito Núñez, Amparito Armada Sagrera, Amparito Noiset, Amparito Suero, Amparo Saborido, Amparito Insúa, Amparo Coro, Amparo Herrera, Amparo Cevallos, Amparo V. Rodríguez y Amparo Leal.

Amparito Justiniani.

Encantadora!

Amparito del Castillo, la graciosa hija del **confrére** tan bondadoso, tan deferente y tan querido Urbano del Castillo.

Amparito Mediavilla, la hermana menor de Carmelina, como ella muy airosa y muy bonita.

Y ya, por último, la gentil Amparo Cabrera y Baeza, quien contraerá matrimonio en la noche de mañana con el joven Fernando Incián del Busto.

¡A todas, felicidades!

SAN CLAUDIO

Otra festividad hoy.

San Claudio.

Empezaré por saludar en sus días a un caballero ilustre, de alta representación, el doctor Claudio G. Mendoza, jefe de una numerosa y distinguida familia de nuestra mejor sociedad.

Celebran su santo dos antiguos y buenos amigos, el licenciado Claudio Loscos y el doctor Claudio Mimó, el veterano profesor y catedrático muy querido de la Facultad de Ciencias.

El doctor Claudio Grande Rossi y el joven y distinguido notario Claudio Remírez y André.

El señor Claudio Conde.

El señor Claudio Vermay.

Claudio Gárate, Claudio Dopico, Claudio Mendizábal, Claudio Roura del Castillo y Claudio Rodríguez Arango.

El distinguido caballero Claudio Hernández y López y su hijo, el joven correcto y simpático Claudio Hernández, compañero del periodismo.

Claudio Ponce.

Claudio Arellano.

Entre nuestro mundo infantil Claudio Menocal y Justiniani.

Claudio Ramos, del giro de comisiones, establecido en la calle de misiones, establecido en la calle de la Muralla.

Y uno de casa, Claudio Molinuevo, de nuestros talleres de linotipia.

¡Tengan todos un día feliz!

EL DOCTOR BASTERRECHEA

De días.

Un especialista eminente.

Me refiero al doctor Claudio Basterrechea, de la Clínica Casuso, que hace poco regresó de Europa.

Por separado, especialmente, me complazco en mandarle mi saludo.

Va con mi felicitación.

La más cordial y más afectuosa.

Clientes y amigos harán expresión de los mejores deseos al joven y meritísimo cirujano.

Es el santo también del ángel de su hogar, su hijo único, cifra y compendio de todas las venturas del doctor Basterrechea y su bella esposa, Piedad Zubieta.

Un rubito muy gracioso y muy inteligente, al que todos conocen por Rurú, amiguito mío.

Tendrá muchos juguetes.

Y alegrías infinitas.

Continúa en la página SIETE

PIDEN

a todas horas las personas de gusto el sin rival y riquísimo café de "La Flor de Tibes"

A-3820 Bolívar 37 M-7623

"ARELLANO Y RECIO"

ABOGADOS Y NOTARIOS

ASUNTOS JUDICIALES: CIVILES Y MERCANTILES.
DEPARTAMENTO DE SOCIEDADES ANONIMAS.
DEPARTAMENTO DE ADMINISTRACION DE BIENES, DEPARTAMENTO DE COBROS DE CUENTAS, A BASE DE UNA PEQUEÑA COMISION.

TELFS. (A-2118 (A-2218 (A-2478

EMPEDRADO número 16. HABANA.

Para su Eterna Majestad la Mujer Bellos bustos reconstituidos con la legítimas e inimitables PILDORAS ORIENTALES. Maravillosas por sus buenos resultados. Pida folleto gratis a Dep. P. Orientales, Apartado 1244, Habana. Venta en Boticas.

NICARAGUA TENDRA DOS PRESIDENTES

MANAGUA, octubre 28. (AP)— El gobierno de Nicaragua convocará al Congreso esta semana y el Presidente Chamorro está preparando la entrega de la presidencia al expresidente Adolfo Díaz. La facción conciliadora de los liberales revolucionarios espera recibir una generosa participación en el nuevo Gobierno.

Por otra parte las noticias llegadas a esta capital informan que Luis Beltrán Sandoval, jefe liberal que tomó a Bluefields en Mayo último se encuentra ahora al frente de una numerosa fuerza revolucionaria cerca de Bragman's Bluff y espera la llegada del exvicepresidente Sacasa a fin de establecer un Gobierno.

Uno de los periódicos más importantes de esta capital plantea hoy la cuestión de si sería conveniente que Nicaragua declarase la guerra a México con el fin de poner término al disgusto que se observa entre los elementos conservadores de Nicaragua, quienes creen que México ha intervenido colocándose de parte de los revolucionarios.

ALMACENES

Fin de Siglo

VARIAS TIENDAS EN UNA

LA ELEGANCIA, EL FINO SENTIDO DE LA MODA, SON LAS CARACTERISTICAS DE LAS COLECCIONES DE VESTIDOS LOGRADAS POR LOS "ALMACENES FIN DE SIGLO" PARA LA ESTACION DE INVIERNO.

TANTO EN LOS MODELOS ECONOMICOS COMO EN LOS DE GRAN VESTIR Y LUJO SE HA LOGRADO POSEER LO MAS RECOMENDABLE POR EL COLOR, LA LINEA Y EL ADORNO.

VESTIDOS DE CALLE

Constantemente estamos recibiendo modelos de vestidos de calle, verdaderas creaciones de París.

VESTIDOS DE NOCHE

Presentamos un surtido espléndido, tanto por el color, como por la línea y las guarniciones.

VESTIDOS DE TARDE

Nuestra rica colección ha de satisfacer el gusto más refinado, por la variedad de estilos y géneros.

VESTIDOS DE LUTO

Confeccionados en todos los materiales propios para esa clase de vestidos. Surtido completo de tallas y precios.

ABRIGOS DE SEDA

En crepé marocain, crepé satín, paño de seda especial, otomanos flexibles y sedas guarnecidas de ricos brocados.

ABRIGOS DE LANA

Línea extensísima de calidades muy propias para este clima. Todos los colores. Todas las tallas.

MANTONES ESPANOLES

Diseños originalísimos y de gran visualidad. Surtido completo de tamaños, colores y materiales.

PIELES

Confeccionadas o para vender por varas, en las clases más en boga. Zorros de tres tamaños y en todos los matices. Pieles para el cuello; Petit gris, martas, pitois, ston marten, conney, zorros plateados, etc...

GRAN COLECCION DE SEDAS

TANTO en sedas estampadas como lisas puede hacerse ya la selección para las habilitaciones de invierno. Están representadas en nuestros departamentos correspondientes las sedas más en boga, las que recomiendan preferentemente los modistos de fama.

ESTAMPADAS

Georgettes, satines, flat crepé, Frost crepé, crepé Cantón, crepé marocain, crepé de China, foulards, pussy willow, granadinas, terciopelos de seda, radiums, tafetanes...

LISAS

Star krepé, morro krepé, flat crepé, crepé chenette, crepé chenona, crepé Daphne, satin regaline, satín de Lyon, wash satin, wash toile, wash radium, crepé mongol, washable crepé, casha, falla...

COLORES DE MODA

Origlo, flambic, sheril, rosan, gragon, wintel, kubble, ambroon, sarn, tawn, bluridge, astel, rondac, spreen, tamac, kern, vapi, shaldo, Penelope...

TODOS ESTOS MATICES ESTAN REPRESENTADOS EN NUESTRA COLECCION

NUEVA REMESA DE ADORNOS

Hemos recibido una nueva y espléndida colección de artículos para adornos.

Galones de seda y seda y metal, en todos los anchos; con las orillas rectas o formando ondas. En los matices de moda.

Galones de brillantes, en blanco y colores. Varios anchos y estilos.

Galón de terciopelo, pintado en preciosos coloridos.

Cordones de metal dorado, plateado claro u oxidado; en todos los gruesos.

Galón de piel y de imitación, dorado o plateado; de color entero. Para ribetear o hacer cinturones. Los hay lisos o imitando la piel de lagarto.

Piedras brillantes, blancas y de color, en todos los tamaños.

Galones negros, bordados en hilos de seda y confeccionados con trenzas y soutaches.

Hebillas y broches para vestidos, de pasta, metal y galalit, en todos los colores enteros y combinados.

Grupos de florecitas de cinta, para ropa interior y vestidos de niña; en varios tamaños y formas. Gran surtido en colores apropiados.

Flecos de seda para bufandas y vestidos, en todos los anchos y colores.

OFERTA ESPECIAL

Tenemos un inmenso surtido de carteras para señora y niña, en color entero o pintadas y con trabajos al relieve, que ofrecemos al precio excepcionalmente bajo de $1.35.

LOCERIA Y CRISTALERIA

LA VAJILLA

Vajillas de Porcelana Limojes...

Esta porcelana está considerada como de superior calidad.

Hay preciosidades; venga a verlas.

OTAOLAURRUCHI Y HNO.

A. DE ITALIA 114. TEL. A-4080

SUCURSAL: A. DE ITALIA 42

TEL. M-6649

M.E.C.D. 2016

CRONICA CATOLICA

Mañana celebra la Iglesia Católica la Fiesta de Jesucristo Rey

¡VIVA CRISTO REY!

Dia 31 de Octubre

El próximo domingo celebraremos por primera vez la fiesta instituida el 11 de Diciembre del año pasado en honor de Jesucristo Nuestro Señor bajo la advocación de CRISTO REY.

Esta es nuestra Fiesta, católicos; la Fiesta de nuestro REY.

Y si todavía hay quienes gritan como los judíos deicidas: "No queremos a Este por Rey"; por encima de ese vocerío salido del infierno, griten los buenos, clamen los justos con la sinceridad y gallardía a que da derecho la justicia y la nobleza de la causa: ¡VIVA CRISTO REY!

Institución de la Fiesta

"Por tanto, habla el Sumo Pontífice en su Carta Encíclica, con Nuestra autoridad Apostólica, instituimos la fiesta de NUESTRO SEÑOR JESUCRISTO REY, y decretamos que se celebre en todas las partes de la tierra el último domingo de Octubre. Asimismo ordenamos que en ese mismo día se renueve todos los años la consagración del género humano al Sacratísimo Corazón de Jesús con la misma fórmula que Nuestro Predecesor, de santa memoria, Pío X, mandó recitar anualmente.

Motivos de la Institución

"No es menester, continúa Su Santidad, que os expliquemos detenidamente los motivos por los cuales hemos decretado que la festividad de Cristo Rey se celebre separadamente de aquellas otras en las cuales parece ya indicada e implícitamente solemnizada esta misma dignidad real.

"Basta advertir que aunque en todas las fiestas de Nuestro Señor, el objeto material de ellas es Cristo, pero su objeto formal es enteramente distinto del título y de la potestad real de Jesucristo.

"La razón por la cual hemos querido establecer esta festividad en domingo, es para que no sólo el Clero obsequie a Cristo Rey con la celebración de la Misa y el rezo del Divino Oficio, sino también el pueblo, libre de las ocupaciones de costumbre y con espíritu de santa alegría, rinda a Cristo preclaro testimonio de su obediencia y devoción.

"Nos pareció también el último domingo de octubre mucho más acomodado para esta festividad que todos los demás, porque en él casi finaliza el año litúrgico; pues así sucederá que los misterios de la vida de Cristo, conmemorados en el transcurso del año, terminen y reciban coronamiento en esta solemnidad de Cristo Rey; y antes de celebrar la gloria de Todos los Santos, se celebrará y se exaltará la gloria de Aquel que triunfa en Todos los Santos y elegidos."

Preparación

"Sea, pues, vuestro deber y vuestro oficio, exhorta el Papa a los Prelados, hacer de modo que a la celebración de esta fiesta anual preceda en días determinados un curso de predicación al pueblo en todas las parroquias, de manera que instruídos cuidadosamente los fieles sobre la naturaleza, significación e importancia de esta festividad, emprendan y ordenen un género de vida que sea verdaderamente digno de los que anhelan servir amorosa y fielmente a su Rey Jesucristo."

EXHORTACION

"¡Celebremos magníficamente la fiesta de nuestro Señor Jesucristo Rey!" Celebremos solemnemente la gran fiesta del reinado de Jesucristo. Repiquen las campanas, ilumínense los templos, llénense los comulgatorios, luzca la gran misa solemne en el altar, suban las nubes de incienso, resuenen los cánticos de triunfo, adórnense todas las casas, sea el último Domingo de Octubre el gran día del gran Rey, un nuevo Domingo de Ramos, en que por todas partes se oiga: ¡Hosana! ¡Hosana al rey de Israel! ¡Hosana al rey del mundo! ¡Hosana al Rey de la Iglesia Católica! ¡Hosana al Rey de toda la sociedad!

No perdonéis ningún medio para que esta fiesta sea siempre una gran fiesta a honra y gloria de nuestro Rey y Padre Jesucristo, a quien tanto debemos.—R., S. J."— (Del Propagandista Católico del Paso, Texas, 24 de Octubre de 1926).

Nota del Cronista. —¿Qué puedo deciros yo después de las bellísimas exhortaciones del Propagandista Católico? Unica y exclusivamente, unir mi pobre y humilde súplica a la del "Propagandista Católico", rogandoos, católicos que acudáis a la Fiesta de Cristo-Rey. De un modo especialísimo, os suplico encarecidamente no dejéis de comulgar.

Nosotros lo haremos muy de mañana, en unión de los adoradores nocturnos de Jesús Sacramentado.

EL CANTO DE TOBIAS

Pero al haceros esta invitación, una voz aterradora nos dice: **"¡Cómo van a ir a glorificar a Cristo-Rey, si el viento, de que El es Dueño, y Señor, como lo demostró en su vida mortal, domeñando su furia, nos flajeló despiadadamente!"**

El mismo viento se encargó de la repuesta, volviendo las páginas de la hermosa Biblia, publicada por la Revista Católica, y que ésta generosamente nos regaló, poniendo ante nuestra vista el Himno de Tobías.

Lo leemos, y ni un momento dudamos en trasladártelo, para tu consuelo y enseñanza:

"Y abriendo su boca el viejo Tobías, bendijo al Señor diciendo: grande eres tú ¡oh Señor! desde la eternidad; y tu reino dura por todos los siglos. Porque tú hieres y das la salud; tu conduces al hombre hasta el sepulcro y le resucitas, sin que nadie pueda sustraerse de tus manos. Bendecid al Señor ¡oh hijos de Israel! y alabadle en presencia de las naciones. Pues por eso os ha esparcido entre gentes que no le conocen, para que vosotros publiquéis sus maravillas y les hagáis conocer que no hay otro Dios Todopoderoso que El. El nos ha castigado a causa de nuestras iniquidades; y El mismo nos salvará por su misericordia. Considerad, pues, lo que ha hecho con nosotros, y glorificadle con temor y temblor y ensalzad con vuestras obras al Rey de los siglos.

Yo asimismo le glorificaré en la tierra de mi cautiverio, porque ha hecho ostensión de su poder y majestad sobre una nación pecadora. Convertíos, pues, ¡oh pecadores!, y sed justos delante de Dios y creed que usará con vosotros de su misericordia. Entre tanto yo me regocijaré en El y El será la alegría de mi alma. Bendecid al Señor todos vosotros sus escogidos, tened días alegres y tributadle alabanzas. ¡Oh Jerusalén! ciudad de Dios, el Señor te ha castigado por tus malas obras. Glorifica al Señor por los beneficios que te ha hecho y bendice al Dios de los siglos, para que reedifique en tí su Tabernáculo y te restituya todos los cautivos y te goces por los siglos de los siglos. Brillarás con luz resplandeciente y serás adorado en todos los términos de la tierra. Vendrán a tí las naciones lejanas; y trayendo dones adorarán en tí al Señor y tendrán tu tierra por santa. Porque dentro de tí invocarán ellas el nombre gran de del Señor. Malditos serán los que te despreciaren y condenados todos los que te blasfemaren; y aquellos que te reedificaren, serán benditos de Dios. Tú te regocijarás en tus hijos, porque todos serán benditos y se reunirán con el Señor en una misma fe. Bienaventurados todos los que te aman y se regocijan por tu paz y tu felicidad.

Alabemos y ensalcemos como Tobías y como Job al Señor, lo mismo en la prosperidad que en la desgracia. Y como Job y Tobías, nos devolverá con creces la abundancia y prosperidad perdidas.

Tengamos también presente que no siempre la desgracia, el sufrir y padecer, es prueba de la ira del Señor, sino de su amor a nosotros.

Escuchad la respuesta del Arcángel San Rafael a Tobías.

..."Porque eras agradable a Dios convenía que te probase la tentación. Y ahora el Señor me ha mandado a curarte y a llenar tu casa de prosperidad y alegría".

Alaba, pues, a Cristo-Rey del mundo en su fiesta de mañana, para que El a su vez, engrandezca a Cuba en lo espiritual y temporal, para que nuestras lágrimas como las de Tobías, se conviertan en perlas de dicha y placer temporal y eterno.

CONSAGRACION DEL GENERO HUMANO AL SAGRADO CORAZON DE JESUS

En la fiesta de mañana a Cristo-Rey hay que recitar la siguiente fórmula de "Consagración del Género Humano al Corazón de Jesús" y las Letanías del Sacratísimo Corazón:

"Dulcísimo Jesús, Redentor del género humano, miradnos humildemente postrados delante de vuestro altar: vuestros samos y vuestros queremos ser: y a fin de poder vivir más estrechamente unidos con Vos, todos y cada uno espontáneamente nos consagramos en este día a vuestro Sacratísimo Corazón.

Muchos por desgracia, jamás os han conocido: muchos despreciando vuestros mandamientos, os han desechado. ¡Oh, Jesús benignísimo!, compadeceos de los unos y de los otros, y atraedlos a todos a vuestro Corazón Santísimo.

¡Oh, Señor!, sed Rey, no sólo de los hijos fieles que jamás se han alejado de Vos, sino también de los pródigos que os han abandonado; haced que vuelvan pronto a la casa paterna, porque no perezcan de hambre y miseria. Sed Rey de aquellos que, por seducción del error o por espíritu de discordia, viven separados de Vos: devolvedlos al puerto de la verdad y a la unidad de la fe, para que en breve se forme un solo rebaño bajo un solo Pastor. Sed Rey de los que permanecen todavía envueltos en las tinieblas de la idolatría o del islamismo; dignaos atraedlos a todos a la luz de vuestro reino. Mirad finalmente con ojos de misericordia a los hijos de aquel pueblo que en otro tiempo fué vuestro predilecto; descienda también sobre ellos, bautismo de redención y de vida, la Sangre que un día contra sí reclamaron. Conceded, ¡oh, Señor!, incolumidad y libertad segura a vuestra Iglesia; otorgad a todos los pueblos la tranquilidad en el orden; haced que del uno al otro confín de la tierra no resuene sino esta voz: Alabado sea el Corazón divino, causa de nuestra salud; a El se entonen cánticos de honor y de gloria por los siglos de los siglos. Así sea".

EPISTOLA DE LA MISA A CRISTO-REY

DE LA EPISTOLA DE SAN PABLO A LOS COLOSENSES. (CAP. I, V. 12-20)

"Hermanos: Demos gracias a Dios Padre, que nos ha hecho dignos de participar de la suerte y herencia de los santos, **iluminándonos con la luz del Evangelio,** que nos ha arrebatado del poder de las tinieblas y trasladado al reino de su Hijo **muy amado,** por cuya sangre hemos sido nosotros rescatados, y recibido la remisión de los pecados, y el cual es imagen perfecta del Dios invisible, engendrado **abcterno** ante toda criatura; pues por El fueron criadas todas las cosas en los cielos y en la tierra, las visibles y las invisibles, ora sean tronos, ora dominaciones, ora principados, ora potestades: todas las cosas fueron criadas por El mismo, y así El tiene ser ante todas las cosas, y todas subsisten por El mismo y e natención a El mismo; y así El tiene ser ante todas las cosas y todas subsisten por El y por El son conservadas. Y El es la cabeza del cuerpo de la Iglesia y el principio de la resurrección, el primero a renacer de entre los muertos, para que en todo tenga El la primacía; pues plugo al Padre poner en El la plenitud de todo ser, y reconciliar por El todas las cosas consigo, restableciendo la paz entre cielo y tierra, por medio de la sangre que derramó en la cruz.

SANTO EVANGELIO DE LA MISA DE CRISTO-REY

Continuación del Santo Evangelio según San Juan (c. 18. v. 33-37)

"En aquel tiempo: Oid esto, Pilatos entró de nuevo en el pretorio y llamó a Jesús, y le preguntó: ¿Eres tú el rey de los judíos? Respondió Jesús: ¿Dices tú eso de tí mismo, o te lo han dicho de mí otros? Replicó Pilatos: ¿Qué, acaso soy yo judío? Tu nación y los pontífices te han entregado a mí: ¿qué has hecho tú? Respondió Jesús: Mi reino no es de este mundo. Si de este mundo fuera mi reino, claro está que mis gentes me habrían defendido para que no cayese en manos de los judíos; mas mi reino no es de acá. Replicóle a esto Pilatos: ¿Conque tú eres Rey? Respondió Jesús: Así es como dices: yo soy rey. Yo para esto nací, y para esto vine al mundo, para dar testimonio de la verdad: todo aquel que pertenece a la verdad, escucha mi voz".

EL SANCTUS DE LA MISA DE CRISTO-REY

Es nuevo y originalísimo para la fiesta de Cristo-Rey.

Es hermosísimo.

LA FIESTA DE CRISTO-REY EN LA CATEDRAL DE LA HABANA

El 31 a las nueve ante meridiano, solemne Pontifical, predicando Monseñor Santiago G. Amigó.

Orquesta y voces, interpretarán la misa Pontifical de Perosi.

El maestro Palau compondrá para esta festividad un Motete a Cristo-Rey, estilo Palestina.

LA FIESTA DE CRISTO-REY EN MATANZAS

Grandioso Programa.

Domingo 31 de octubre de 1926, fecha memorable en que, por primera vez celebra el mundo la festividad de Jesucristo Rey, a las 8 ante meridiano partirán de la Catedral en automóviles al efecto, todas las personas que quieran, provistas de su billete-pasaje, para la Ermita de Monserrate.

A las diez ante meridiano, Solemnísima Misa Pontifical con sermón y orquesta que acompañará a más de treinta voces del Orfeón Vasco. Terminada la cual se llevará en procesión por la explanada el Santísimo Sacramento, portando las varas del Palio y los cirios, connotadas personalidades del mundo católico; al final y antes de la bendición, Acto de Consagración al Sagrado Corazón de Jesús.

Desde una tribuna el Ilustrísimo señor Obispo impartirá la bendición con el Santísimo a su querido pueblo de Matanzas.

Y COMO BROCHE

de purísimo oro que ponga la nota final y sublime de la fiesta, el magnificente retorno. En hermosa y adornada carroza el Ilustrísimo señor Obispo portará la custodia para reservar en la Catedral el Sacramento y detrás, en fila interminable, automóviles, coches y vehículos acompañando al batir de banderas y tambores, al repicar de campanas, bajo lluvia de flores, en medio de atronadores vítores y disparos, por las calles engalanadas, toda Matanzas haciendo la corte de amor al Rey de los Reyes y Señor de los señores, Jesucristo.

LA FIESTA DE CRISTO-REY EN LAS REPARADORAS

A las siete ante meridiano, Misa de comunión general.

A las diez, Misa solemne con Sermón.

Por la tarde a las cinco, después de la Procesión, para terminar el circular, Solemne Bendición y Reserva del Santísimo Sacramento.

LA FIESTA DE CRISTO-REY EN SAN FRANCISCO

Los días 28, 29 y 30 se celebrará en esta Iglesia un solemne triduo preparatorio de la gran fiesta de Cristo Rey que tendrá lugar el día 31 último de este mes de octubre.

Además, el dos de noviembre, día de Todos los Fieles Difuntos, se celebrarán a las nueve ante meridiano, solemnísimos funerales por el eterno descanso de las víctimas del ciclón.

LA FIESTA DE CRISTO-REY EN LOS PASIONISTAS

Día 31, a las siete, Misa de Comunión General; a las nueve y media, Misa-Solemne con Sermón, que predicará el Muy Reverendo Padre Benigno de S. Buenaventura, terminado el sermón se hará el Acto de Consagración al Sagrado Corazón de Jesús, según la fórmula de Pío X. Por la tarde, a la hora de costumbre, el ejercicio de los primeros viernes.

Cristo Rey espera de todos los creyentes que acudirán a rendirle adoración, tributarle alabanza y a consagrarse a El en su próxima festividad.

LA FIESTA DE CRISTO-REY EN LA IGLESIA DE JESUS DEL MONTE

El domingo 31. A las siete, misa de Comunión.

A las nueve, misa de Ministros, exposición y sermón.

Durante el día quedará de manifiesto el Santísimo; a las cinco de la tarde Rosario, cánticos, terminando con la bendición y reserva. Su Santidad el Sumo Pontífice ha concedido indulgencia plenaria a todos los fieles que reciban la Sagrada Comunión.

Ruego a mis feligreses la asistencia.

LA FIESTA DE CRISTO-REY EN EL ANGEL

A las ocho ante meridiano, Misa de Comunión general para el Apostolado y demás Asociaciones de este templo. A las nueve ante meridiano, Misa solemne con exposición del Santísimo Sacramento y sermón por Monseñor Abascal A las cinco, exposición, estación, Rosario, plática, Consagración, bendición y reserva.

FIESTA DE CRISTO-REY EN EL TEMPLO DEL COLEGIO DE URSULINAS

A las 8 y media Misa solemne con sermón.

La Venerable Comunidad invita a las antiguas alumnas y amistades.

FIESTA A CRISTO-REY EN CASA BLANCA

En la iglesia parroquial de Casa-Blanca y en el Colegio "La Milagrosa", Misas de Comunión general, plática sobre el Misterio del día y Consagración al Corazón de Jesús.

LA FIESTA A CRISTO-REY EN EL TEMPLO DE LA MERCED

A las ocho Misa de Comunión general para la Guardia de Honor y demás Asociaciones de este templo. A las 9, la solemne con exposición, sermón, consagración, bendición y reserva.

LA FIESTA DE CRISTO-REY EN EL TEMPLO DEL CORAZON DE JESUS

A las 7 1|2 a. m. Misa de Comunión general para el Apostolado y demás Asociaciones de este templo.

A las ocho y media, Misa solemne con exposición del Santísimo.

Sacramento. A las 5 1|2 estación, Rosario, piadoso ejercicio, sermón por el P. Camarero, S. J., Consagración del género humano al Sacratísimo Corazón de Jesús, Letanías al Deífico Corazón, bendición y reserva.

A LOS ADORADORES NOCTURNOS

Hoy adoradores nocturnos, es la Vigilia en honor a vuestro Rey Cristo Jesús, de quien soy guardián. Como tales estáis en el deber de concurir a glorificarle, en la primer fiesta que la Iglesia le consagra como a Cristo-Rey. Recordad lo que dice nuestro Ritual.

"Señor: Presente está la guardia Real Nocturna de Vuestra Divina Persona.. ."

Acudid, pues, a felicitar en sus días a nuestro Divino Rey.

Invntamos a los católicos a la Vigilia de Cristo-Rey, que dará comienzo a las diez de la noche en el templo del Espíritu-Santo (Cuba y Acosta).

La Guardia Real Nocturna de Jesús Sacramentado, hará una súplica especial por los que han fallecido en el último ciclón, a fin de que el Señor les otorgue la gloria eterna.

A LOS SOCIOS DE LA EUCARISTICA POPULAR

Se les ruega concurran con la medalla a la Fiesta de Cristo-Rey en las Reparadoras.

LA COMUNION EN EL DIA DE CRISTO-REY

La Comunión del 31 tiene concedida Indulgencia Plenaria.

Debe aplicarse la Comunión según las intenciones del Sumo Pontífice.

Señora— conserve su salud

Nada conserva tanto el bienestar y el atractivo como buena salud. Y nada enorgullece tanto a un hombre como una esposa saludable y cariñosa. Protéjase en toda época de debilidad con el verdadero reconstituyente

Emulsión de Scott

EL CODIGO CIVIL

INTERPRETADO POR EL TRIBUNAL SUPREMO DE CUBA

por el

DR. JUAN ARANGO Y GARCIA

Contiene todas las sentencias dictadas en casación referentes al Código Civil, durante sus primeros 20 años, expuestas por orden de artículos, así como LAS CONCORDANCIAS de estos, notas del autor para su más fácil inteligencia y un índice alfabético de las materias contenidas en las sentencias y en las diversas notas. La obra está prologada por el Lcdo Wenceslao Gálvez y del Monte, Teniente Fiscal del Tribunal Supremo. Forman la obra dos tomos en 4o. con unas 400 páginas cada uno, magníficamente impresos. Precio de la obra a la rústica . $10.00

MITOLOGIA GRIEGA Y ROMANA

SUS DIOSES, SEMIDIOSES Y HEROES

por

C. SANTOS GONZALEZ

Una obra sencilla, con magnífica descripción de los hechos mitológicos, narrados en forma novedosa. Este compendio es utilísimo, por su concisión, lo que permite refrescar estos conocimientos de modo fácil y rápido.

Esta edición es magnífica y está adornada con 40 grabados reproducidos de las obras maestras existentes en los Museos de Europa.

Precio del ejemplar en 8o. mayor encuadernado $1.25

OTRAS NOVEDADES

ROJAS (NERIO).—LESIONES. ESTUDIO MEDICO LEGAL. Obra redactada de acuerdo con las modernas orientaciones médico-legales. Buenos Aires. 1 tomo en 4o. mayor a la rústica . . . 4.50

BONORINO UDAONDO (Dr. CARLOS).—ESTUDIOS DE GASTRO-ENTEROLOGIA. Obra enriquecida con gráficos, cuadros estadísticos, etc. Buenos Aires. 1 tomo en 4o a la rústica . . . 4.00

BOTELLA (JOSE).—LA ECLAMPSIA.—Interesantísima monografía de interés a todos los señores médicos, y especialmente a los especialistas en partos. Madrid. 1 tomo en 4o. a la rústica 1.00

HERRERA (ALFONSO L).—LA PLASMOGENIA. UNA NUEVA CIENCIA. Esta obra es de interés general, no solo para médicos y físicos, sino para todo hombre de ciencia, que se interese por los orígenes de la vida en toda clase de organismos. Magnífica edición ilustrada con numerosos y muy interesantes grabados explicativos. Barcelona. 1 gran tomo en folio a la rústica 6.00

HERZEN (Dr V).—GUIA Y FORMULARIO DE TERAPEUTICA. Novísima edición completamente modificada y muy aumentada. Madrid. 1 tomo en 4o. encuadernado en pasta española 4.50

CASTRO (Dr. JOSE).—MANUAL PRACTICO DE ALIMENTACION RACIONAL Y CRUDIVORA. Estudio completo sobre trofología en general. Barcelona. 1 gran tomo en 4o. mayor a la rústica 2.00

BENITO (ENRIQUE DE). LA ACTUAL ORGANIZACION DE LA LUCHA CONTRA EL DELITO EN FRANCIA. Brillantes estudios sobre esta importante cuestión. Barcelona. 1 tomo en 4o. a la rústica 1.20

RIVAS MORENO (LOS PROGRESOS DEL CAMPO Y LA COOPERACION. Estudio sociológico-filosófico de interés a todo el mundo, especialmente a los agricultores y gobernantes. Madrid. 1 tomo en 4o. mayor a la rústica . 2.25

LOPEZ (VICENTE F)—HISTORIA DE LA REPUBLICA ARGENTINA. Su origen, su revolución y su desarrollo político, hasta 1852. Cuarta edición de esta obra famosa, la más explicativa quizá de cuantas obras se han escrito sobre historia de América. Buenos Aires. 13 tomos en 4o. encuadernados en pasta española 40.00

LIBRERIA "CERVANTES" DE R. VELOSO Y Cía.

Avenida de Italia 62. Apartado 1115. Teléfono A-4958. Habana.

TONICO-PULMONES.

SULFOGUAYACOL

SARRÁ

PREGUNTE A SU MÉDICO.

BUENAS FARMACIAS

PROGRAMA GENERAL DE LA FIESTA DE CRISTO-REY

Hemos consignado los programas que nos ha sido remitidos.

El general que debe observarse en todos los templos es el siguiente: Misa con exposición, sermón, Letanías del Corazón de Jesús y Consagración del Género Humano al Corazón de Jesús, bendición y reserva.

UN CATOLICO

DIA 30 DE OCTUBRE

Este mes está consagrado a Nuestra Señora del Rosario.

Jubileo Circular. Su Divina Majestad está de manifiesto en la iglesia de las Reparadoras, (Calzada de la Reina).

Nuestra Señora del Amparo. Santos Alfonso Rodríguez de la C. de J. confesor; Claudio, Lucano, Lupercio y Victorio, mártires; Santa Zenobia, virgen y mártir.

Santa Zenobia virgen y mártir. Era natural de Egea, en Cicilia, y recibió una educación eminentemente cristiana.

Las obras de caridad más sublimes que sólo ha sabido y sabía inspirar el Evangelio, fueron as que compusieron los actos de su vida. A pesar de que su existencia toda era muy inocente, castigaba su cuerpo con penitencias y privaciones.

Como eran tan públicas sus virtudes, fué llamada el tribunal del gobernador Lisias, que perseguía de un modo encarnizado y cruel a todos los que levaban el nombre cristiano.

Llena de fortaleza confesó públicamente a Jesucristo y a pesar de los deslumbrantes promesas que emplearon para seducirla y no obstante curaban acobardarla, se ratificó una y mil veces en la fe, protestando sus grandes deseos de morir por el santo nombre de Jesucristo.

Lleno de cólera el tirano, dispuso que fuese degollada, cuya inhumana sentencia se llevó a cabo en el año 304.

PARA ELLOS Y PARA ELLAS

Por la Doctora HERMINIA PLANAS

SECRETOS DE UNA PARISIENSE.

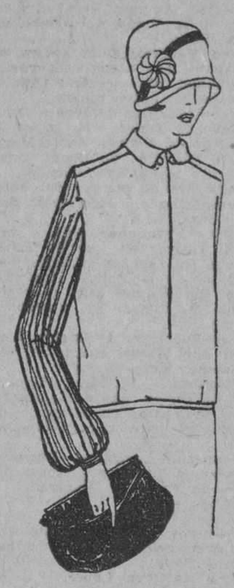

CONOCETE A TI MISMA

Estimada amiga:

Aquí tenemos una manga que puede contribuir mucho al buen efecto del conjunto.

A un brazo grueso, y corto, no le convendrán estas listas **rodeándolo** (grabado pequeño), pues lo haría parecer más desproporcionado. Las listas a lo largo, irán mucho mejor en ese caso.

Suya,

Leticia.

AL MAR

Canta, mar, tu canción gaya,
con tus espumas de encaje.
Yo me tenderé en la playa
y miraré como estalla
la gracia de tu oleaje.
Fíjate que es muy temprano
y está desierto el lugar;
tan sólo yo en todo el llano
te saludo, egregio hermano:
¡Salve, mar!
Tus confidencias galanas
para mí sola serán.
Háblame de islas lejanas,
de bellas tierras ufanas,
de Bengala, de Ceylán.
Tráeme perfumes fragantes
de aquellos países distantes
en que en el puro zafir
se recortan, elegantes,
palmeras a medio abrir.
Dime la saudade triste
que allá en Mallorca aprendiste
un día de temporal,
besando la catedral
que junto a tu abismo existe.
Cuéntame la antigua historia
de algún príncipe pirata,
y haz que evoque mi memoria
aquellas noches de gloria
y aquellas armas de plata.
Mientras, tendida en la playa,
escucharé yo tu gaya
canción de espumas de encaje,
y miraré como estalla
la gracia de tu oleaje.

Mercedes Rubio.

Económica.

Esos flecos que tiene y el vestido liso que desea renovar, tíñalos de un mismo color. Es la última moda. No deje de ver mi hoja del lunes (Lectura Amena), donde saldrán unos lindos modelos de vestidos de otoño, adornados con flecos del mismo color de la tela que acompaña. Con el colorante "Sunset" puede usted misma hacer el teñido del traje y flecos. Estos son muy fáciles de aplicar, pero si quiere una modista de pocas pretensiones, puedo recomendarle una buena.

Flor del Bosque.

Puede llevar ese vestido. Si la boda es de noche, zapatos de tissú de plata, de efectos metálicos en colores o de raso.

La "manta" no le sirve para fiestas y teatros. Hay mantones de seda bordados, baratísimos. Estoy encantado y hasta sorprendida de unos que vi por casualidad, grandes, con flecos, en seda de colores y lindos bordados, ¡por $30! Naturalmente que no serán lo que se llama "Mantones de Manila", bordados a mano, etc., pero le aseguro que hacen el gran papel...

CONSEJO

Del campo de la vida
ñunca adviertas los peligros,
porque al cruzarlo con miedo
caerás en el abismo.

M. Rovira y Serra

Coralia.— Melena Negra.

Ya le decía anteriormente que no tengo la menor noticia de esa persona. En cuanto a otra dirección puedo indicarle, como a "Melena Negra", la del doctor F. Torrealba, Rayo y San Rafael, altos. Escríbanle directamente, explicándole lo que desea, con claridad, para que pueda apreciar el caso. No tengo inconveniente en que me nombre, si lo creen necesario.

SRTA. ELENA NEIRA

La casa mejor surtida en discos y Victrolas Ortofónicas es LA CASA VENUS, Prado 93-B; los discos que usted me pregunta: Los Encantados, Danzón Marcha Carabalí, Corazón de Roca, por Delfín; Vals Triste, por Meléndez; Fox Trot Barcelona y Valencia, los acaban de recibir; cómpreios, que le han de gustar mucho, o pídalos por teléfono: M-4148.

Una Profesora.

Le recomiendo la Revista "El Hogar y la Moda". Son tres números al mes y un Magazine de Lecturas. Contiene Modas, Labores, Literatura, en fin, de todo lo que usted necesita. Haga su pedido a la Academia, Prado, 93, bajos de Payret. Teléfono A-9421. El Código del Mah Jong lo encontrará allí. Es el único aceptado como Oficial en Cuba. Vale: 40 centavos.

Remediana.

Para curar picaduras de insectos

Pueden curarse las heridas producidas por picaduras de abejas o avispas, aplicando sobre ellas malvas molidas o moscas picadas con salvia.

Otro remedio

El vivo dolor causado por la picadura de una avispa o de cualquier otro insecto, se cura en el acto con la aplicación de una corriente eléctrica. Así lo ha descubierto el doctor Frielandier de Wiesbaden. Si se la aplica inmediatamente, impide la inflamación; pero aún cuando la parte picada esté ya hinchada, hace que cese el dolor.

Daisy.

Me enteré de lo que decía, pero resulta que las tapas de metal se oxidaron un poco por efecto del ciclón. Sin que afectara en nada a la pomada de los botes de loza. Es una remesa fresca. Puede usar la pomada "Liliana" con fé. Sea constante y verá que no sólo le brotará cabello nuevo sino que retardará la salida de las canas. Es muy medicinal. El bote: $2.00, en "El Encanto".

Una gordita.

Le copio una fórmula para hacer el té, que me parece buena:

Te moruno

Se pone el té, en cantidad abundante, en el mismo tazón donde se ha de tomar, con el azúcar en pilón, y unas hojas de yerba buena, y después se echa el agua hirviendo en cantidad proporcional. Este té, además de estar muy bueno, resulta muy estomacal por efecto de la yerba buena.

Descorazonada.

La verdad es que no creo que vale la pena de acometer la empresa de forrarlas de nuevo, cuando se están realizando a precios nunca vistos. En la Casa Life, San Rafael y Rayo, tienen **colchonetas** bastante buenas, a $2-60 y de ese precio hasta las más lindas, de seda, todas rebajadas.

Entre la tela para forralas, el relleno, el trabajo, etc., le saldría más caro.

Desdichada.

He leído su cartica varias veces. ¡Cuántas mujeres serían felices pudiendo decir que tienen un esposo "muy bueno"! Excelente debe ser ese señor para que le reconozca sus bondades, a pesar del poco interés que le inspira... ¡Tal vez sea ese precisamente el mal! Es condición humana desear lo que no se tiene. Por el Consultorio es difícil tratar este asunto. Le recomendaría leyera una obrita muy divertida que se llama "Mi primo Basilio", por Eca de Queiroz, donde cuenta las experiencias de una joven señora, ávida de emociones y de aventuras. Y del amargo desencanto obtenido con ellas. Procure leerla. Si lo desea vuelva a escribirme.

Digerir es un tormento

¡Qué suplicio es éste !! Tomar alimentos diciéndose que no llegarán al estómago sino para ponerlo en tortura ! ¡Vivir en la angustia de barra abrumadora que hace tan penosas las funciones digestivas ! Pero el número de estos ajusticiados va disminuyendo sin cesar porque se generaliza más y mas el empleo del

Charbon de Belloc

carbono puro de álamo, que absorbe los miasmas del estómago, desinfecta el intestino, suprime el estreñimiento y, por lo mismo, hace la digestión agradable y facil. Desde ese momento, no más pesadeces dolorosas, no más jaquecas, no más acidez ni flatulencias. El torturado de la víspera vuelve a tomar gusto en los placeres de la mesa, en cuanto confía al carbón de Belloc el cuidado de reorganizar su aparato digestivo.

Deposite general: Maison FRERE, 19, rue Jacob, Paris

DE VENTA EN TODAS LAS FARMACIAS.

USE USTED

Filtro Monserrate

y beberá agua pura

Ferretería Monserrate

Pte. Zayas 120. Tlfno. A-3112

FERROCARRILES UNIDOS DE LA HABANA

A MATANZAS

NUEVO SERVICIO DE TRENES DE VIAJEROS A REGIR DEL VIERNES 29 DE OCTUBRE DE 1926.

SALIDAS DE ESTACION CENTRAL PARA MATANZAS: —6.20 A. M., 8.20 A. M., 10.42 A. M., 1.42 P. M., 4.42 P. M., 8.02 P. M. y 11.02 P. M.

SALIDAS DE MATANZAS PARA ESTACION CENTRAL:— 3.51 A. M., 7.34 A. M., 10.40 A. M., 1.40 P. M., 4.14 P. M., 4.38 P. M. y 8.00 P. M.

El tren que sale de Estación Central a las 8.20 A. M. y de Matanzas a las 4.14 P. M., circulan rápidos, sin parada en las Estaciones intermedias.

Los trenes que salen de la Habana a las 10.42 A. M. y 8.02 P. M. y los que salen de Matanzas a las 10.40 A. M. y 1.40 P. M. son establecidos con carácter provisional.

D. M. MACRAE,
Administrador General.

10861 3 d 29

No diga luego... ¡Ahora!

Use Crema Dental Colgate

Atienda cuidadosamente a su dentadura y ella cuidará de Vd. El abandono de la dentadura, puede dar lugar a graves dificultades en la salud

Crema Dental de Colgate, es un dentífrico preventivo, que positivamente destruye las causas originarias de las caries, ayudando así a mantener la dentadura sana y bonita Además, por su buen gusto, resulta agradable usarla después de las comidas y al retirarse al lecho.

Crema Dental de Colgate, no contiene sustancias arenosas. Lava los dientes sin arañar su precioso esmalte.

COLGATE & Co., *Establecidos en 1806*

Distribuidores. Starks—Incorporated. Arsenal 2 y 4 - Habana

KERMATH

MOTORES MARITIMOS

LOS Motores Marítimos Kermath son construídos con la precisión de un reloj; todas las piezas están perfectamente equilibradas, lo cual se nota en la eliminación de trepidación y en la poca resistencia de movimiento que presentan. Por eso dán más potencia con menor consumo de combustible.

Todas sus piezas son normales y permutables. Tienen Magnetos Bosch Americanos y acoplamiento de impulso.

JOSE VILLAAMIL
Santa Clara, 5.—Habana

Kermath Manufacturing Co.
Detroit, Mich., E. U. A.
Dirección Cablegráfica:—
KERMATH

DURANTE LA ESTACION CALUROSA cuando usted, se fatiga fácilmente y le falta energía, se siente abatido, nervioso, irritable y debilitado, tome una cucharadita de SALVITAE en un vaso de agua.

REFRESCA, VIGORIZA, LIMPIA Y PURIFICA.

Salvitae

Estimula el HIGADO, y los RIÑONES entona la DIGESTIÓN, limpia y purifica el CONDUCTO INTESTINAL, elimina el ÁCIDO URICO, evita la POSTRACIÓN y la LANGUIDEZ.

M.E.C.D. 2016

NECROLOGIA

VALENTIN BELLO

Ayer recibió cristiana sepultura en la Necrópolis de Colón, el cadáver del que fué nuestro buen amigo señor Valentín Bello, que falleció, víctima de pertinaz dolencia sufrida con gran resignación, anteayer.

Era el señor Bello asturiano, uno de tantos héroes anónimos que a fuerza de trabajos había logrado reunir un modesto capital, después de 17 años de ímproba labor. Y cuando creía tener derecho al descanso, la muerte le sorprendió sumiendo en el dolor a sus hijos y demás familiares.

Acompañámos en su justa pena a los allegados todos del desaparecido amigo, especialmente a sus hijos señores Eliseo, Basilio y Francisco, buenos amigos nuestros, deseándoles resignación ante tan sensible pérdida.

Para el Invierno

A la vez que el cambio del vestido se hace necesario en el invierno el cambio del calzado, y con este motivo ofrece

TRIANON

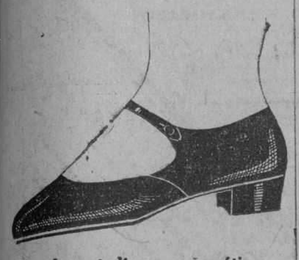

Para las estudiosas y simpáticas normalistas, a

$5.50

Hermanos Alvarez

NEPTUNO Y SAN NICOLAS

Teléfono A-7004.

10897 1 d 30.

PANELLETES.--HUESOS DE SANTOS Y BUÑUELOS DE VIENTO.

El Moderno Cubano lamenta los daños ocasionados por el ciclón y felicita a los que han tenido la suerte de no haber sido perjudicados.

La Habana vuelve a a su vida normal y el comercio continúa atendiendo a sus negocios como si nada hubiese ocurrido., laborando siempre en beneficio de sus amigos y favorecedores.

El Moderno Cubano ofrece ceomo todos los años en esta época los exquisitos Panelletes. Huesos de Santos y Buñuelos de Viento, tan ricos al paladar.

Es la única casa que hace todos los dias estos deliciosos dulces y los hay de Fresa, Chocolate, Anís, Canela, Vainilla. Naranja, Limón, Piñones, Yema, Plátano, Avellanas y los imponderables Mazapanes de Almendra, confeccionados con almendra de superior calidad, que recibimos directamente de España.

El Moderno Cubano, Obispo 51. Teléfono A-3034.

10883 1d-30

DR. J. M. VERDUGO

ESTOMAGO E INTESTINOS

Tratamiento eficaz de la úlcera estomacal y duodenal y de la colitis en cualquiera de sus periodos.

CONSULTAS DE 2 A 4.

PRADO, 60, BAJOS.

TELEFONOS A-4425 y M-7159.

10221 alt. Oc. 2

VIDA OBRERA

SOCIEDAD DE CONDUCTORES DE CARROS Y CAMIONES

Esta noche celebrará Junta General la Sociedad de Conductores de Carros y Camiones, en su local de la calle de Concha y Ensenada, con la siguiente orden del día:

Lectura y aprobación del acta de la sesión anterior.

Balance social y de Socorros, correspondiente al tercer trimestre del presente año.

Asuntos generales.

Para tener derecho a la entrada al local, será indispensable la presentación del recibo del mes actual a la Comisión de puertas.

LOS TORCEDORES

Ha convocado a sus asociados a Junta General la Sociedad de Torcedores de la Habana, para la noche de hoy en su local de San Miguel 216 y 218.

Entre los asuntos a tratar figura el de contribuir a la suscripción para los damnificados por el temporal.

El acto comenzará a las ocho de la noche.

Se dará cuenta del Informe del Congreso de Torcedores, celebrado hace algunas semanas en la ciudad de Santa Clara.

ACTIVIDADES DE LOS FERROVIARIOS

El señor Aurelio Núñez, líder ferroviario, estuvo en Palacio con el propósito de entrevistarse con el jefe del Estado, para darle cuenta de las reuniones que se acaban de celebrar por la Hermandad Ferroviaria en las ciudades de Sagua y Cienfuegos, con la asistencia de los líders señores Antonio González, Miguel A. Delgado, Oscar Díaz, Azelardo J. Adan, Correoso y Enrique Ferrer.

En dichas reuniones se tomarán varios acuerdos, para imprimir nuevas actividades en el seno de la Hermandad.

C. Alvarez.

DE ESTADO

CABLEGRAMAS DE CONDOLENCIA

En la Secretaría de Estado se han recibido los despachos cablegráficos siguientes:

"Balboa, Panamá, octubre 28 de 1926.—De todo el país está recibiendo esta Legación efusivas demostraciones de afecto hacia Cuba siendo el Excelentísimo señor Presidente Chiari el primero en interesarse por ella. Periódicos todos consagran editoriales y trabajos plenos de simpatía para nuestro pais con cuyo dolor se solidarizan. Asamblea Nacional aprobó acuerdo consignando profundo pesar pueblo panameño y calurosa expresión de solidaridad hacia pueblo cubano. Excelentísima señora de Chiari y Cruz Roja Nacional organizan fiestas y están haciendo colectas para las víctimas".—**Vasseur.**

París, Octubre 28.—Secretaría de Estado.—Enterado por prensa y amigos cubanos proporción del desastre causado por ciclón. Le ruego reciba mi particular testimonio de simpatía hacia el Gobierno y pueblo cubanos en este momento de prueba y mis votos de ver pronto restablecida normalidad bien merecida.—**Roelandts".**

Port-au-Prince, octubre 29 de 1926.—Secretario Estado.—Habana.—Por gran pena que aflije Cuba último ciclón visítame Secretario Relaciones Exteriores exprésame sentimientos condolencia Gobierno Haití amigos Cuba también. Exprésole mis sentimientos.—**Bencomo".**

PUENTE FERROVIARIO EN MEJICO

El Ministro de la República en Méjico, señor José B. Alemán, ha remitido a la Secretaría de Estado un interesante informe sobre la construcción de un potable puente ferroviario en aquella nación. Párrafos de dicho informe son los que siguen:

"Están al terminarse los trabajos del ferrocarril sud-pacífico por estar dando fin la construcción de los túneles números 2, 3, 4 y 5 situados en el cañón de Miravalles (Nayarit) y los números 6, 7 y 8 al Sur de Ixtlan. Ya se tendió la vía en los túneles 23 al 31 inclusives situados al Norte de la Quemada. Hasta esta fecha hay el equivalente de 22.913 pies de vía en los túneles. Esta vía tendrá 32 puentes, de los cuales, hay listos 28. De éstos el más importante corresponde al arroyo Salsipuedes entre un laberinto de montañas y precipicios. El puente tendrá 250 pies de elevación y una longitud de 840 pies.

"Para las obras de construcción de esta vía que tendrá 3.287 kilómetros desde Nogales (Arizona) a Tepic (Nayarit) se han tirado tres mil carros enteros de material. Para el primero de enero se cree estará terminada esta maravillosa obra cuya construcción representa una inversión de millones de pesos y la resolución de cientos de problemas de ingeniería por la excepcional topografía del terreno".

LLEGARON NOVEDADES INVERNALES

Bally, el famoso fabricante de Suiza ha mandado a la Habana lo más refinado que se diseña en calzado; distinto completamente de todo lo que se ve por todas partes.

Modelos desde $7.50 a $17.00.

Gratis enviamos el catálogo al interior.

PELETERIA DE LUXE — LA GRANADA — OBISPO Y CUBA — MERCADAL Y Cº HABANA

NOTAS DE JACOMINO

Rasgo generoso.

La Empresa de ómnibus "La Nacional" acordó sumarse a la acción popular de aprontar recursos para la suscripción que se está llevando a cabo para auxiliar a las víctimas del ciclón. La Directiva de la Empresa, cuyo Ejecutivo integran como Presidente de los Chauffeurs, señor Ramón B. Ayala y el secretario señor Pedro B. Hernández, renunciando a sus haberes del día, tomando sólo lo correspondiente a los gastos de manutención.

Posee la Empresa cuarenta vehículos, pero se hallan en reparaciones cinco que sufrieron averías el día del ciclón en la prestación de servicios, por lo cual el número de los que trabajaron para la suscripción ha sido de treinta y cinco.

Es un rasgo generoso acreedor a los mayores elogios, por lo que gustosos lo hacemos resaltar, así como los nombres de los señores que administran y dirigen dicha Empresa.

Otro acto digno de loa.

Corresponde este al señor Dionisio Pérez, comerciante del giro de víveres establecido en esta barriada. En su establecimiento "El Criollo de Tamarindo" ha dado albergue a numerosas familias, que acudieron allí a protegerse del ciclón, muchas de las cuales quedaron en la miseria, a las que siguió atendiendo facilitándoles víveres, a las que aun sigue amparando y protegiendo.

Reciba el señor Dionisio Pérez nuestra felicitación.

Corresponsal.

El Modelo "Parisian"

Es un modelo de las navajas de seguridad "Valet AutoStrop" que todo hombre se sentirá orgulloso de poseer.

El modelo "PARISIAN" dorado, consiste de un estuche de metal cubierto de cuero color marrón, imitación piel de foca, forro interior de seda y terciopelo color marrón. Contiene una navaja, caja para el asentador, cajita para hojas de repuesto, doradas, un asentador, y diez hojas.

El modelo "PARISIAN" plateado, contiene lo mismo que el "Parisian" dorado pero el estuche es de color negro y el forro interior de color púrpura. Este modelo es también muy solicitado.

Representantes: Celestino Fernandez é Hijos, Luz 63-65, Habana

Navaja de Seguridad

Valet AutoStrop

La única que se afila, asienta y limpia sin sacar la hoja

HABANERAS

Viene de la página CINCO

VIAJEROS

LOS QUE REGRESAN

Un saludo.

Para el doctor Juan B. Dod.

Notable profesor dental que ha vuelto de una agradable excursión por diversas capitales de Europa.

Llegó en unión de su esposa, la bella señora María Amparo Toyo de Dod, a la que saludaré, de paso, en sus días.

De nuevo se encuentran instalados en su antigua residencia.

Un bonito chalet del Vedado.

En la calle 6.

A bordo del **Lafayette** han regresado de las Olimpiadas que se celebran en México varios de los atletas que representaron a Cuba entre los que se hallan los señores Ramón Fonts, Pío Alonso, José Rodríguez Knight, Manuel Aguilera, Horacio Alonso y Rafael Posso, así como el cronista sportivo Guillermo Pí, nuestro querido compañero de redacción.

Entre otros más, de los que llegaron en el **Lafayette** el Marqués de Muñoz Baena.

De vuelta.

Por la ruta de la Florida.

El señor Antonio J. Martínez y su distinguida esposa, Kattie Betancourt, y el doctor Juan de Dios Romero y su gentil señora, Amalita Anglada.

Néstor Carbonell.

Arsenio La Villa.

Y Bernardino Solís.

También se encuentra de nuevo entre nosotros el señor Miguel Gutiérrez, el viejo amigo **Gutierrito,** representante de María Tubau, la celebradísima **vedette,** que en los primeros días del mes entrante saldrá de París.

Viene para la Habana

RICARDO P. KOHLY

Sensible pérdida.

Ocurrida en Nueva York.

Víctima de un ataque de pulmonía dejó de existir el jueves de la anterior semana el señor Ricardo Plutarco Kohly y Zalba.

Distinguido caballero que desde hace largos años faltaba de la Habana.

Vivía en el Norte.

Retraído por completo.

Con su esposa, la distinguida dama Carolina Fernández Morrell, hija del opulento propietario don Lamberto Fernández, ya difunto, residió por espacio de mucho tiempo con sus hijos en la casa de Prado y Colón.

Casa que pasó a manos del señor Manuel Silveira y de la que guarda nuestra sociedad el recuerdo de saraos suntuosos ofrecidos a raíz de la paz por tan cumplido caballero y su digna esposa, María Luisa Rivas, que tan singular relieve alcanzaron durante aquella época en la Habana.

La antigua y señorial residencia criolla es hoy el teatro Fausto.

Rodeado de su esposa y de algunos de sus hijos, que le prodigaron todo género de cuidados y cariños durante su enfermedad, murió el señor Kohly.

Eran esos hijos Carlos y Alfredo Kohly y sus hermanas, Consuelo y Malula, distinguidas señoritas que con frecuencia visitan nuestra ciudad.

Aquí están otros dos hijos suyos, Ricardo y Guillermo F. Kohly, este último con la representación de importantes compañías de seguros, la **Liverpool X London & Globe,** entre otras.

En sufragio del alma de don Ricardo P. Kohly se celebraron el lunes solemnes honras en la Iglesia Parroquial del Vedado.

Tributo de su viuda.

Y de los hijos todos.

Desde una de las funerarias neoyorquinas será conducido el cadáver hasta esta capital para darle sepultura en la Necrópolis de Colón.

Saldrá mañana.

Por la vía de Key West.

CON FINES BENEFICOS

Se organiza una fiesta.

Gran fiesta infantil.

Ha sido ideada en honor de los niños que figuraron en el concurso que la culta revista **Bohemia** acaba de llevar a feliz término.

Por acuerdo del director de la semanal publicación, el compañero tan querido Miguel Angel Quevedo, tendrá un carácter doblemente benéfico.

Para los pobres del Cerro.

En primer término.

Numerosas las familias de aquella barriada que han quedado en situación aflictiva a consecuencia del terrible huracán.

De todo carecen.

Ropas, alimentos, etc.

Clama por recursos en favor de ellos el bueno del Padre Viera.

Otra parte de los productos se dedicará a la restauración de la torre de la iglesia del Salvador.

Los trabajos de organización de la fiesta infantil van adelante.

Solo falta por elegir el lugar.

Y fijar la fecha.

LA CRUZ ROJA

Diversas comisiones.

Para auxilios en la Habana.

Las constituyen por parte de la Cruz Roja Cubana, en término principal, las señoras Amelia Solberg de Hoskinson y Elena de Cárdenas Viuda de Herrera.

Para repartos de ropas, víveres, etc., han sido designadas especialmente las señoras Eugenia Segrera de Sardiña, Teresa E. de Pantín, Renée G. de García Kohly, América Wiltz de Centellas y María Teresa Raphel Viuda de Baguer.

Otra comisión.

Para repartos en el campo.

La componen las señoras Gloria Ribas de Chibás, María Galarraga de Sánchez y Margarita Iglesias de Desvernine.

Además Mrs. Kent.

Y la señorita Carrillo.

En la casa de la Cruz Roja están permanentemente las señoras María Herrera Viuda de Seva y Amelia Rivero de Domínguez.

Actúan con la Secretaria.

La señora de Desvernine.

EL ULTIMO COMPROMISO

De amor.

Gratas nuevas siempre.

Son hoy las de un compromiso que muy gustoso doy a la publicidad.

Para el joven Jorge A. Martínez y Betancourt ha sido pedida la mano de Ofelia de Castro y Maury.

Señorita de esta sociedad.

Muy graciosa y muy bonita.

Por el conocido naviero de esta plaza señor Antonio J. Martínez y su distinguida esposa, Kattie Betancourt fué hecha la petición para su hijo a la señora Florinda Maury Viuda de Castro, respetable madre de la encantadora Ofelia.

No demorará la boda.

UN GRAN CONCIERTO

Acordada una fiesta.

Para las víctimas del ciclón.

Viene organizándola el distinguido profesor Néstor de la Torre a nombre de la colectividad musical de la Habana.

Forman parte de ésta los directores de todos nuestros grandes centros de enseñanza artística.

Un conjunto brillante.

Muy caracterizado.

Designado fué desde un principio para el cargo de tesorero el señor José Giralt.

Figurarán con números diversos en el programa del benéfico concierto las más aventajadas discípulas del maestro y cantante Néstor de la Torre.

Un éxito seguro.

Artístico a la vez que social.

Continúa en la página NUEVE

"EL SIGLO"

MUEBLES DE ARTE

Novedades en lámparas y objetos para regalos.

Visítenos e impóngase de nuestros bajos precios.

O'REILLY Y HABANA

Teléfono A-6135

Venta Especial

Con el fin de dar cabida a nuevas e importantes remesas de mercancías, iniciaremos el día 2 de Noviembre una gran Venta Especial en nuestro departamento de San Miguel. Haciendo caso omiso de lo que nos cuesta, estamos remarcando todo a precios tan ventajosos, que en su visita seguramente ha de comprar usted más de un objeto, bien para obsequios que tenga que hacer, o para su propio uso. Acuda a tiempo para poder aprovechar los beneficios que en esta venta le ofrecemos.

La Casa Quintana — LA CASA DE LOS REGALOS

Mlle. Cumont

nos acaba de llegar una nueva y escojida colección de

VESTIDOS Y SOMBREROS

en el vapor "LAFAYETTE" todos modelos escogidos por Mlle. Cumont en París.

PRADO Núms. 88 y 96

ROPITAS DE LANA PARA SUS NIÑOS...

La Casa Grande — ANGONES Y COMPAÑIA — S. RAFAEL Y GALIANO

---para abrigar a sus niños; para preservar su querida y preciosa salud de los rigores del frío; para evitar el dolor de verlos postrados por la traicionera enfermedad---

PARA SOCORRER A LOS DAMNIFICADOS POR EL CICLON

Entre otras formas de cooperación al alivio de la penuria que en nuestros prójimos ha dejado el huracán, LA CASA GRANDE ha puesto a la venta muchos artículos de primera necesidad con precios del tono de los siguientes:

Fundas a 20 centavos.
Sábanas a 65 cts.
Trajes para niños, desde 95 centavos.
Frazadas dobles, de primera calidad, $1.40.

SI VD. NECESITA UNIFORMES DE INVIERNO PARA SU CHAUFFEUR Y PARA SUS CRIADOS, NO OLVIDE QUE "LA CASA GRANDE", EN SU ACREDITADO DEPARTAMENTO DE SASTRERIA SE LOS OFRECE CON INSUPERABLES VENTAJAS DE PRECIO Y CALIDAD.

PARA NIÑOS DESDE DOS MESES HASTA CUATRO AÑOS

ABRIGUITOS de punto de lana, muy monos, en azul, rosa, beige y blanco, con vueltas blanco y rosa,

a $2.00, $2.75 y $3.00.

SWEATER de finísima lana "kentakey", en rosa, azul y blanco,

a $3.75 y $4.00.

CAPITAS de punto de lana, en preciosos tonos de rosa y azul, con vueltas en blanco y en rosa,

a $4.25 y $5.50.

PARA NIÑAS

ABRIGUITOS de estambre, en punzó, beige, turquesa y verde, con cinturón y vueltas de color contrastante,

a $2.75.

ABRIGUITOS muy lindos, en diversos colores, con vueltas a cuadros y con cinturón negro,

a $3.75.

SWEATERS de estambre, con cuello y cinturón de color que contrasta primorosamente con el fondo: marrón con verde, azul con beige, etc.,

a $5.50.

PARA NIÑOS

SWEATERS de estambre, en colores combinados; pavo con gris, verde con amarillo, beige con carmelita, punzó con Prusia, Prusia con naranja, etc.,

desde $1.60 hasta $3.75.

SWEATERS cerrados, de color entero y con dibujos, de tono beige, azul, punzó, carmelita, natier, etc.,

desde $4.00 hasta $6.00.

TAMBIEN TENEMOS ESTAS PRENDAS PARA SEÑORA

BUFANDAS de punto de lana, en beige, punzó, verde, azul y carmelita, a $2.00.

MANTAS de estambre muy fino, en negro, a $2.25.

BUFANDAS de seda, a cuadros muy originales, de muy buen gusto, a $5.00.

SWEATERS, variadísima colección de formas y colores, en estambre y en seda, desde $4.50 hasta $11.00.

BAJAN LOS PRECIOS DEL AZUCAR EN BRASIL

RIO JANEIRO, octubre 28.—(U. P.)—Los precios del café, del algodón y del azúcar han sido hoy aproxidamente la mitad de los que tenían dichos productos el día primero de enero de este año, y la situación de los negocios es generalmente mala.

Las semanas pasadas han sido de muy pocos adelantos en la industria textil, que es la más importante del Brasil, y todos los esfuerzos para reavivarla han logrado poco. Todos los industriales esperan mucho del nuevo Gobierno que se inaugurará el próximo mes, pues el presidente electo, Washington Luiz, tiene en estudio un programa proteccionista.

Debido al alza rápida del cambio, los mercados se vieron inundados el año pasado de efectos extranjeros. Los cosecheros de café tuvieron que depositar sus cosechas en almacenes gubernamentales y esperar algunos meses para vender, cosa que los dejó sin dinero y no pudieron financiar la nueva cosecha. Han tenido que solicitar del Gobierno crédito porque los bancos se negaban a darlo. Los depósitos bancarios en Dao Paulo, el principal centro cafetero, han aumentado extraordinariamente durante las últimas semanas, creyéndose que el hecho se deba a las liquidaciones de los comerciantes que no quieren hacer nuevas inversiones en dicha industria.

Una firma de esa ciudad, que lleva cien años de establecida, ha solicitado una moratoria de dos años, explicando que los créditos que tiene atrasados le impedirán cumplir con sus obligaciones cuando éstas queden vencidas.

CORONAS de BISCUIT

SOL 70 TEL A-5171 HABANA

También V. puede disfrutar esa belleza atractiva

La piel y el cutis brillando con el exquisito encanto de la juventud. Una belleza tan fascinadora que impone instantáneamente la admiración a todo el mundo. Deje V. que la Crema Oriental de Gouraud le demuestre con que rapidez y facilidad puede V. comunicar a su aspecto esa mágica atracción.

CREMA ORIENTAL de GOURAUD

"La varita magica de la belleza"

da a la cara, cuello, brazos, espalda y manos un aspecto suave y delicado. Es indispensable para ir a las reuniones. Sus efectos son a la vez astringentes y antisépticos, haciéndola de un valor sin igual en casos de defectos del cutis, arrugas y piel lacia. Se fabrica en tres colores: blanca, carne y rachel.

Envíenos 50 centavos para un surtido especial de las Preparados Gouraud para Tocador, ó 10 centavos para una muestra de la Crema Oriental de Gouraud.

8-1-6

Ferd. T. Hopkins & Son, Nueva York

PIANOS ALEMANES

GROTRIAN-STEINWEG
GÖRS & KALLMANN
RÖNISCH - GRUNERT
HUPFELD - GOTHA

AGENTES EXCLUSIVOS

VDA. DE CARRERAS Y CIA.

PASEO DE MARTI 115. - HABANA.

MARCA REGISTRADA — EL LAUREL

IMPORTACION EXCLUSIVA DE TELAS BLANCAS

RAFAEL BANGO Nº - HABANA 107

APARTADO-1002 TELEFONO A-2748

LA HABANA

BOHEMIA

SE PREPARA A LIQUIDAR SUS EXISTENCIAS

Sedas color entero y estampado, Gergas, Crepés y Poplín de Lana, Terciopelo y Astrakanes de Seda, Mantas y Sweaters de Estambre, Frazadas, Bolas de Estambre, Agujas para Tejer, Ropa interior de señora.

No olvide que nuestra casa tiene el número

67 DE NEPTUNO. TELEFONO A-4248.

M.E.C.D. 2016

Buenos Edificios Merecen Buena Ferretería

CORBIN

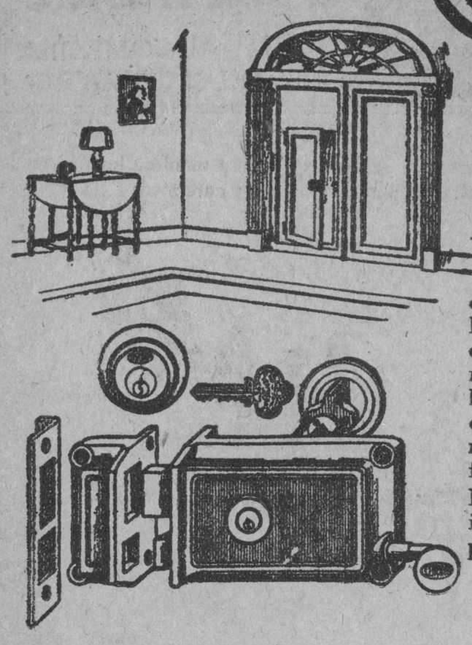

CORBIN

El símbolo de confianza

LA confianza que en los productos marca Corbin han depositado los consumidores en todo el mundo, ha sido el resultado lógico de la completa satisfacción que siempre han dado. Es tal la estimación en que tenemos esa confianza con que nos honra el público consumidor que bajo ningun concepto pemitiríamos que nuestra marca de fábrica figurara en herrajes cuya calidad no fuese la mejor.

La marca de fábrica Corbin es señal inequívoca de buena fe entre el comprador y el vendedor.

Agente para Cuba
JOSE GARCIA
San Rafael 102, Habana.

P. & F. CORBIN

Almacenes en NEW YORK, CHICAGO, PHILADELPHIA

AMERICAN HARDWARE CORPORATION, SUCESORES

Fábricas en New Britain, Conn., E. U. de A.

Sucursales en el extranjero: SHANGHAI, BOMBAY, BUENOS AIRES

DE PRESCINTO EN PRESCINTO

PRIMERA ESTACION

CHOCA UN CAMION Y UN AUTO

En la calle de Mercaderes y Presidente Zayas, chocaron el camión de la Compañía Licorera Cubana que maneja José García López, de la Habana, de 31 años y vecino de San José 127, con el automóvil que estaba estacionado en la referida esquina y que maneja W. P. Bryaul, de los Estados Unidos, de 34 años, del comercio y vecino del edificio Abreu, sito en Presidente Zayas y Mercaderes, manifestando García que chocó con el auto obligado por una guagua de la Empresa Cuba, estimando responsable al chauffeur de la guagua. Las averías sufridas por el auto se calcula en 50 pesos.

LE LLEVARON EL VENTILADOR

Manuel Servando Padrón, de Santiago de Cuba, de 39 años y vecino de Obispo 59, denuncia que mientras salió un momento de su oficina que radica en su domicilio, le sustrajeron un ventilador que aprecia en la cantidad de 27 pesos. Dice que interrogó al empleado del elevador y que este le dijo que ignoraba el hecho. No sospecha de nadie.

LE PEGO

Marcela Labo, natural de Francia, de 36 años y vecina de Aguacate 17, fué curada en el primer centro de socorros, de desgarraduras en la piel en la mano derecha, las que dice se las ocasionó Ramón Hasem, natural de Inglaterra, vecino de Máximo Gómez 118, porque fué a cobrarle una cuenta de once pesos y al decirle que no podía pagarle porque no tenía dinero, la maltrató.

LA "CHEVERA" AMENAZANDO

Consuelo Almeida Jacomino, de Nueva Paz, de 30 años y vecina de General Riva número 10, habitación número 13, denuncia que una morena conocida por Aurelia y de apodo "La Chevera", la amenaza con maltratarla de obra.

SEGUNDA ESTACION

MALTRATO DE OBRA

Adelina Hernández Nájera, vecina de Habana 169, denunció que en la esquina de Jesús María y Habana, fué maltratada de obra por un individuo nombrado Juan Díaz, debido a que lo requirió para que no usara bromas con ella.

CHOCARON DOS AUTOS.

En la esquina de Jesús María y Oficios, chocaron el auto número 349 de Gifira de Melena, manejado por Domingo González Alvarez, vecino de Merced 16, y el tranvía 539 de Lawton Muelle de Luz, que era manejado por el motorista Antonio Pérez González, sufriendo averías ambos automóviles.

HURTO DE ROPA

Graciela Enríquez, vecina de Paula 72, denunció que de la azotea de su domicilio, le han hurtado varias piezas de ropas que aprecia en la suma de diez pesos.

CONSECUENCIAS DEL CICLON

María Zamora, vecina de San Isidro 63, denunció que el ciclón derribó una pared de la casa colindante, propiedad de Eleuterio Canseco, el que procedió a reparar el daño causado, negándose a sacar los escombros que cayeron en su habitación.

TERCERA ESTACION

UNA REYERTA

S. S. Horen, natural de los Estados Unidos, de 32 años y vecino de Aguiar 73, fué asistido en el primer centro de socorros de contusiones de segundo grado en la región costal izquierda, de hiperemia en la mejilla del mismo lado y escoraciones en la mucosa labial superior, que le causó según declara, el doctor Jorge Casuso y Díaz Albertini, natural de la Habana, de 35 años y vecino de Domínguez número 10. Manifestó el doctor Casuso que ambos sostuvieron una reyerta pero que él no le causó las lesiones que presenta.

MENOR HERIDO

El menor Raúl Herrera, de 12 años de edad y vecino de Amistad 136, fué asistido en el primer centro de socorros de una herida punzante en el tercio inferior cara externa de la pierna derecha, la cual se causó en su domicilio al hincarse con un clavo.

DAÑOS

Juan Bernacet y Ramos, de la Habana, de 24 años y vecino de Cerro esquina a Ayuntamiento, dice que el motorista del carro 549 de la línea de Lawton y Muelle de Luz, le causó daños en su auto los que aprecia en 50 pesos. Declara que yendo por la calle de Dragones y Cabrera, el motorista que iba conversando con el conductor, le alcanzó la parte trasera del auto, ocasionándole los daños mencionados. Alega que es imprudencia del motorista.

FORMANDO ESCANDALO

El vigilante 80, condujo a la estación a Prudencio Betancourt Herrera, de la Habana, de 40 años y vecino de Labra 40, solar, por estar en la calle formando un fuerte escándalo. Reconocido en el centro de socorro certificó el médico de guardia que se encuentra en estado de embriaguez. Fué remitido al vivac.

TELEFONOS DE LA POLICIA NACIONAL

Primera Estación	M-7801
Segunda ,,	M-7802
Tercera ,,	M-7803
Cuarta ,,	M-7804
Quinta ,,	M-7805
Sexta ,,	M-7806
Séptima ,,	U-3807
Octava ,,	M-7808
Novena ,,	F-5890
Décima ,,	F-2097
Oncena ,,	A-7692
Doce ,,	I-4589
Trece ,,	I-2034
Luyanó ,,	I-2236

CUARTA ESTACION

HERIDO CASUAL

José García Santos, vecino de Virtudes 20 y medio, sufrió una herida en el dedo pulgar izquierdo, al cortarse con un cuchillo, cuando trabajaba en la casa Monte 10.

HERIDA

Al pisar una tabla que tenía una puntilla en el patio de su domicilio, Genoveva López Pezuelas, vecina de Aguila 180, se produjo una herida en el pie derecho.

ARROLLADO

Julio Oller Gil, vecino de Manrique 163, sufrió heridas menos graves diseminadas por distintas partes del cuerpo, al transitar por Cienfuegos y Monte y ser alcanzado por el automóvil 7015, que era conducido por Jorge Lázaro Pérez, vecino de Tercera 4, en el Vedado.

FALTAS

El vigilante 1295, acusó a Mariano Rodríguez Rodríguez, vecino de Corrales 65, porque al requerirlo en Monte y Suárez, por interrumpir el tránsito, le faltó al respeto.

QUINTA ESTACION

HERIDO CASUAL

En el segundo centro de socorros fué asistida de luxación de la articulación de la muñeca derecha, Esperanza Fernández Vilariño, de la Habana, de 2 años de edad y vecina de Mayor Gorgas 96, luxación que se hizo casualmente al caerse en su domicilio.

OTRO HERIDO

El menor Rafael Herrera Eligolleri, natural de la Habana, de 2 años de edad y vecino de Padre Varela número 17, fué asistido en el segundo centro de socorro de una contusión en la región rotuliana derecha, no reciente, la cual se causó, según declaración del padre de dicho menor, casualmente el día 24, al caerse en su domicilio.

SUFRIO QUEMADURAS

Por el doctor Catasús, en el segundo centro de socorros, fué asistida la menor Obdulia Valdés Rodríguez, vecina de Lagunas número 85, de 9 años, de quemaduras de primero y segundo grado, que se causó en su domicilio al estar calentando manteca.

LES GUSTA EL VINO

Regino Alvarez y Suárez, de España, de 18 años y vecino de M. Suárez 61, el que acusa a los mestizos Andrés Sánchez Villa, de la Habana, de 19 años y vecino de Santa Rita 7, en Jesús del Monte, y a Manuel Hernández González de Guantánamo, de 21 años y vecino de San Quintín 61, en el Cerro, de haberle hurtado hace días del armatoste del café El Moderno, donde trabaja, una botella de vino. Dice que los venía vigilando y que los sorprendió cuando trataban de llevarse otra botella del mismo vino.

LE FALTA EL FLUS

Saturnino García Martínez, de Pinar del Río, de 17 años y vecino de Escobar número 100, denuncia que entregó en el taller de lavado de Francisco Chiewgen, de 30 años, de China y vecino de San Miguel 138, un flus blanco y dos cuellos y que al ir a buscarlo solamente le entregan los cuellos, faltándole el flus que aprecia en la cantidad de 30 pesos. El Chiegen dice que García solo entregó los dos cuellos, siendo incierto que haya entregado el flus.

SEXTA ESTACION

INSULTOS

Gregoria Herrera Herrera y Gabino Valdés Pérez, vecinos de Figuras 24, fueron acusados por Sabina Sierra Ortega, vecina de Salvador 87, en el Cerro, de haberla insultado en ocasión de hallarse en la casa donde residen los acusados.

DETENIDO AL VIVAC

Claudio Bango Poey, de 21 años y vecino de San Nicolás 288, fué agredido con una navaja por Luciano Calvo Fresneda, vecino de Angeles 73, en ocasión de hallarse en la esquina de Indio y Corrales, ocasionándole heridas menos graves en la mano izquierda. El acusado fué detenido y enviado al vivac.

HERIDO CASUAL

Al caer al suelo en su domicilio el menor José García Monteiro, vecino de Monte 127, se produjo una herida menos grave en la cabeza.

FALTAS A LA POLICIA

El vigilante 1448, arrestó a Ramón Fernández Pérez, vecino de Reina 27, porque al dejarlo incurso en multa, por una infracción, le faltó al respeto y al conducirlo a la estación, le hizo resistencia.

SEPTIMA ESTACION

DAÑOS A UN AUTO

El vigilante 693, condujo a José Ramón Miño, de España, de 28 años, chauffeur del camión 17409, propiedad de Dionisio Velasco, y vecino de 10 letra D, por acusarlo Wenceslao Fernández Gordillo, de la Habana, de 27 años, chauffeur y vecino de Reforma y Herrera, en Luyanó, de haberle hecho averías al auto que manejaba y las cuales aprecia en la cantidad de 50 pesos. Miño dice ser cierto lo expuesto por Fernández, pero que las ha causado casualmente al salirse una tabla del camión que manejaba.

ABANDONO EL DOMICILIO

Verónica Escalona y Pantoja, de Santiago de Cuba, de 45 años y vecina de Villuendas 171, dice que hace años tiene recogido al menor de doce años Alejandro Noble, y que este menor le falta al respeto y ayer trató de agredirla habiéndolo evitado una de las vecinas. Dice que desde ayer el menor abandonó el domicilio.

SE NIEGA A VACUNARSE

El doctor Eduardo Cartaya, vecino de Estrada Palma acusa a Pura Moure, por no dejarse vacunar. Ella alega que está en estado de gestación y que por orden de su médico no se vacuna.

El mismo doctor Cartaya, acusa a Carmen González, vecina de Finlay 130, de que se niega a vacunarse.

HERIDA CASUAL

Manuel Bouza Pérez, de España, de 17 años y vecino de Finlay 101, sufrió una herida en el pie derecho al pisar una tabla que tenía una puntilla en su domicilio.

OCTAVA ESTACION

MARINERO ACUSADO

El vigilante 1600 acusó a Alejandro García López, marinero del crucero "Cuba", de haberle faltado al respeto, al requerirlo en la esquina de Arroyo de Matadero y Monte.

CORRE PELIGRO LA CASA

El sargento Duarte, dió cuenta que la casa San Joaquín 81, tenía agrietadas las paredes por efectos del ciclón, y ofrecían peligro, por lo que dió cuenta del hecho al Alcalde Municipal.

EXCESO DE VELOCIDAD

El vigilante 1772 denunció que por la Calzada del Monte y Castillo, transitaban con exceso de velocidad, los ómnibus 17 y 3 de la empresa La Caridad, 10 de Santa Amalia, 7 de la Vía Rápida y 4 de La Especial.

NOVENA ESTACION

NO LE PAGA

Isidoro Morales y Valdés, natural de la Habana, de 26 años de edad y vecino de Zapata 25, denunció que había ajustado con Bartolo Canot—cuyas demás generales ignora—un trabajo en 29 pesos en la calle 5a. número 60, en el Vedado y que después de terminado este se niega a abonárselo y además lo amenazó con un bastón. Dice que es testigo presencial de los hechos Santiago Valle, de Zapata 25, el cual irá a declarar el día del juicio.

POR VENDER LECHE CARA

El ciudadano Dámaso González y Tavares, de Pinar del Río, de 48 años, vecino de 5a. número 69, denunció a Severo Yáñez González, de Canarias y vecino de Baños 37, de haberle cobrado 20 centavos por un litro de leche. Yáñez dice que es cierto, que su establecimiento es un establo y que ese es el precio corriente del litro de leche.

DECIMA ESTACION

ARROLLADO

Claudio Díaz y Díaz, natural de España, de 20 años y vecino de la bodega sita en 11 y 16, en el Vedado, fué alcanzado por un automóvil que manejaba el teniente del Ejército Nacional destacado en Columbia, Francisco Cossío y Villalta, natural de la Habana, de 25 años y vecino del Campamento de Columbia. Manifestó el teniente que al llegar a la calle 10 y 23, hubo de interponérsele delante para coger la orilla el Díaz, que montaba una bicicleta y al doblar lo alcanzó con el guarda-fango, considerando el hecho puramente casual. En el mismo sentido declaró el Díaz, el cual dice que el teniente lo arrolló casualmente.

ONCENA ESTACION

NO SABE DE SU HIJA

Estrella Soler Padrón, vecina de Flores 12, denunció que su marido no Jacinto Sutti, se llevó una hija de ambos, de año y medio de nacida, ignorando donde se encuentre.

HERIDA CASUAL

Jaime Vilaró Carreras, vecino de Arzobispo 3, se cayó en su domicilio y se produjo una herida menos grave en la cabeza.

OTRO HERIDO

Magdalena Gutiérrez Lesma, de 60 años y vecina de San Salvador 49, cayó al pavimento en su domicilio y se produjo contusiones menos graves en el hombro izquierdo.

PISO UNA TABLA

Tomás Atin Agustín, residente en Armonía 1, pisó una tabla que tenía una puntilla y se produjo una herida en el pie derecho.

OTRA HERIDA

También al pisar una puntilla se produjo una herida en el pie derecho, Carolina Hernández, vecina de Cerro 536.

UN RECLAMADO

El vigilante 603, arrestó a Pedro González Rodríguez, vecino de Colón 69, en el Cerro, por estar reclamado por exceso de velocidad. Prestó fianza y quedó en libertad.

DECIMA SEGUNDA ESTACION

HERIDO

El menor Juan Hernández Benavides, vecino de Municipio 5, sufrió una herida menos grave en el pie izquierdo, al pisar un fondo de botella en el placer situado en Arango y Acierto.

LESIONADO

Manuel Fernández García, dependiente de la bodega establecida en Municipio y Villanueva, sufrió una herida en la cabeza al caerle encima una lata de aceite que había en un armatoste.

MALTRATO

El menor René Fernández de Lara, vecino de Maceo 56, en Guanabacoa, acusó al asiático José Font, vecino de Rayo 5, de haberlo maltratado en ocasión de viajar en un ómnibus por Concha y Acierto. El asiático dijo que el menor también lo había maltratado a él.

MENOR HERIDO

Al caer al suelo en su domicilio el menor Antonio Izquierdo Calvo, de Atarés 5, se produjo una herida en la región frontal.

UN RECLAMADO

El vigilante 661 arrestó a Angel Calderón Martínez, vecino de Tallapiedra 4, por estar reclamado en causa por amenazas y coacción, por el Juez Correccional de la Sección Cuarta.

DECIMA TERCERA ESTACION

SE CAYO EN SU DOMICILIO

Eusebia Viciedo Reyes, vecina de Jesús del Monte 444, cayó al pavimento en su domicilio y se produjo contusiones en la región abdominal y en el codo derecho.

PISO UN CLAVO

La niña Sara Rebollo Dacal, vecina de Agramonte y Calzada de Bejucal, pisó un clavo en el patio de su domicilio y se produjo una herida en el pie izquierdo.

HERIDO CASUAL

Máximo Gómez Ruiz, vecino de Lacret y Pasaje Este, sufrió una herida en el pie derecho, al pisar una tabla que tenía una puntilla, en el patio de su casa.

UNA INFRACCION

El vigilante 1015 arrestó a José Parrondo Riesgo, vecino de Juan Delgado y Santa Catalina, por estar reclamado por el Juez Correccional de la Sección Cuarta, por una infracción. Prestó fianza y quedó en libertad.

NOTAS PERSONALES

LUIS FERNANDEZ

Hoy, por la noche, saldrá con rumbo a Ciego de Avila, donde se halla establecido, nuestro estimado amigo el señor Luis Fernández, agente del DIARIO DE LA MARINA, en la citada población y persona que cuenta con grandes simpatías por sus excelentes cualidades.

Después de pasar una breve temporada en esta capital, vuelve a Ciego de Avila, donde tiene múltiples relaciones, de afecto.

Deseamos al señor Fernández, un feliz viaje y grandes éxitos en sus empresas.

EL DOCTOR JUAN B. DOD

A bordo del vapor "Lafayette" en compañía de su esposa la distinguida señora María Amparo Foyo, ha regresado de su habitual excursión veraniega por Europa, nuestro querido amigo el doctor Juan B. Dod, antiguo y acreditado odontólogo que cuenta en esta sociedad con los mayores afectos.

Enviamos a nuestros buenos amigos un afectuoso saludo de bienvenida.

EL DR. CELIO R. LENDIAN

El notable galeno y amigo particular nuestro, doctor Celio Rodríguez Lendián, desde hace varios días se ve imposibilitado de asistir a sus numerosos clientes, por hallarse en cama presa de una fuerte afección grippal.

Mucho lo lamentamos, y deseamos que pronto se restablezca de su dolencia el doctor Lendián.

NUEVAS LINEAS DE COMUNICACION

Ha sido restablecida la comunicación con Mazorra, entre Habana y Rincón por vía Capdevila, y entre Caimito y Hoyo Colorado, quedando normalizada directamente por esa vía la comunicación entre esta capital y Pinar del Río.

EL CABLE SUBMARINO

En el día de hoy se comenzarán los trabajos de instalación de un nuevo cable entre la Capitanía del Puerto y Casa Blanca.

Con este cable se controlará nuevamente el funcionamiento de la Estación Radiotelegráfica del Departamento que se encuentra instalada en Tiscornia.

CONSTRUCCION DE UNA TORRE

Están ultimándose los trabajos correspondiente a una torre de madera que sustituirá las dos de acero que derribó el ciclón y por cuya causa no ha podido funcionar la estación trasmisora instalada en dicho lugar.

SERVICIO PERMANENTE

El Director de Telégrafos señor Enrique Elizga, ha dictado una Circular disponiendo que todas las Oficinas Telegráficas del Departamento deberán prestar servicio permanente desde el día primero de Noviembre hasta nueva orden, con motivo de las elecciones que se avecinan.

NOTICIAS DEL PUERTO

HABRA POR LO MENOS DOS O TRES BARCOS SEMANALES EN LA TEMPORADA INVERNAL ENTRE NEW YORK Y HABANA

Con carga general y pasajeros llegó ayer de Veracruz el vapor español "Patricio de Satrústegui", viniendo entre aquéllos gran número de religiosas que huyen de la persecución que allí se les hace

Procedente de Nueva York llegó ayer el vapor americano "Colómbia", que trajo diez pasajeros para la Habana y setenta y cinco en tránsito para San Francisco y Los Angeles.

EL "DE LA SALLE"

El vapor francés "De La Salle", de la Compañía Trasatlántca Francesa, llegó ayer de Havre, vía puertos de Canarias, con carga general y ciento veinticinco pasajeros para la Habana y cuarenta y ocho de tránsito para Nueva Orleans.

EL "GUANTANAMO"

El vapor cubano "Guantánamo" llegó ayer de Santo Domingo, Puerto Rico y Santiago de Cuba, con carga general y trece pasajeros, entre ellos Emilio Gispert, Salvador Gispert, Marta Domínguez, Evangelina Rosado, C. Nobles y otros.

EL "ABANGAREZ"

El vapor norteamericano "Abangarez", de la Flota Blanca, llegó ayer de Nueva Orleans, con carga general y pasajeros, todos turistas.

En este vapor llegaron ocho chinos, que fueron remitidos ante el juez especial que conoce de la causa por falsificación de pasaportes chinos.

EL "CUBA" AMERICANO

De Tampa y Key West llegó ayer tarde el vapor norteamericano "Cuba", de la Peninsular Occidental S. S. Cº, que trajo carga general y pasajeros entre ellos: Cayetano de Quesada, que fué comisionado por el Gobierno de Cuba para que lo representara en la inauguración de un monumento a Teodoro Roosevelt. Joaquín Flores; Francisco Pérez; Ramón Muñoz; señora María de Truffin; Rogelio Carvajal, marqués de Carvajal y familia; Pedro Sabe y señora; Severino Hoyo y familia; Alejandro Díaz; Salvador Rionda y familia, y otros.

Por la misma ruta de la Florida embarcaron ayer los señores Eugenio Bellow; Giovanni Castellano; Migule Roso; Ramiro Iglesia; Federico Macías; Caridad Ríos y otros.

EL "GATUN"

El vapor hondureño "Gatun" entró ayer, procedente de New Orleans, con carga general.

LOS FERRIES

Los ferries "Estrada Palma" y Joseph R. Parrot" llegaron ayer de Key West, con veintiséis wagones de carga general cada uno.

SALIDAS

Ayer salieron los siguientes barcos: el inglés "Toloa", para Cristóbal

—Los ferries y el "Governor Cob" para Key West.

PREPARANDO LA TEMPORADA INVERNAL

Se encuentra en la Habana el señor A. C. Heinsohar, agente general de pasajeros de la Ward Line, quien viene para preparar todo lo relacionado con la próxima estación de turismo.

La Ward Line mantendrá un servicio entre Nueva York y la Habana con los vapores "Siboney", "Orizaba" y "Robert E. Lee", que darán viajes continuamente por lo que habrá, por lo menos, dos barcos semanales de Nueva York y regreso. Este servicio empezará desde el día 21 de diciembre próximo.

También la Peninsular Occidental reforzará su flota con el Northland y así habrá un viaje diario entre Key West y la Habana.

EL "P. DE SATRUSTEGUI"

Ayer tarde, a última hora arribó de Veracruz el vapor correo español "P. de Satrústegui", que trajo carga general, seis pasajeros para la Habana y cincuenta y dos de tránsito para España, para donde zarpará hoy.

Entre los pasajeros de tránsito de este barco van numerosas religiosas que han abandonado México.

LOS QUE EMBARCAN

En el vapor francés "Lafayette" embarcarán hoy para España y Francia los señores "Alfonso Bada, el doctor Alfredo G. Lebredo, Francisco Palos y José González; doctores Alvaro Dalmagro y Eliseo García Cantero; Francisco González; David Lázaro y otros.

EL "SEGUNDO"

Procedente de Montevideo, con cargamento de maíz y tajaso, llegó ayer tarde el vapor norteamericano "Segundo".

El vapor norteamericano "Segundo" llegó ayer tarde con un cargamento de petróleo crudo.

SERAN FUMIGADOS

Se ha dispuesto sean fumigados los vapores "Segundo" y "De La Salle", por habérsele cumplido el tiempo marcado para la patente de la anterior fumigación.

¡Saludable! ¡Infalible!

El Polvo "Royal" para Hornear se hace de ingredientes de calidad y pureza superiores.

A lo que se debe el buen sabor y la perfecta salubridad de los alimentos a que se agrega.

¡Fíjese en esta etiqueta!

¡Fíjese en esta etiqueta!

W. B. FAIR CO.
Marta Abreu 39.—Habana.

REMEDIANAS

EN LA COLONIA ESPAÑOLA

Por iniciativa del señor Justo Grande Torres, querido y entusiasta Presidente de la antigua y prestigiosa institución hispana, se ha convocado a los vecinos de arraigo para constituir un Comité de auxilio a los damnificados por el huracán que tan grandes estragos ha causado en las provincias de Pinar del Río, Habana y Matanzas, habiéndose celebrado anoche la primera reunión con ese fin en los amplios salones del Casino Español; siendo electos Presidente de la Comisión, el señor Granda; Tesorero, el acreditado banquero y probo vecino don José García Pírez, y Secretario, el inteligente y activo comerciante don Manuel Meilán y Gandariña, Secretario a su vez de la indicada asociación.

La sociedad remediana contribuirá con su óbolo a tan altruista empeño, cooperando a la plausible obra iniciada por la Colonia Española, que de manera tan eficaz y elocuente secunda la labor del Gobierno Nacional.

Afortunadamente, esta ciudad no sufrió la crueldad del ciclón, pues únicamente hubo lluvias y vientos repetidos y algo fuertes, ocasionando pequeñas pérdidas en los platanales de la finca de la sucesión de nuestro buen amigo don Fernando Herrera Fuentes, al oeste de la ciudad.

En cambio, las noticias pavorosas de los estragos causados, recibidas aquí por la vía de Nueva York el día 22 de los corrientes, produjeron pánico inmenso en la mayoría de los hogares, pues todos tenemos familiares en las provincias desvastadas, y especialmente en la Habana; y no había medios de comunicación a ningún precio con la capital, por carretera, por teléfono telegrafo cable ni ferrocarril, aumentando ésto la inquietud y el nerviosismo reinante en la ciudad. Los jefes de telégrafos, correos, teléfonos y de la estación ferroviaria, se esforzaban atentamente por calmar la ansiedad pública, hasta que a las diez de la noche llegó el primer tren, que trajo la correspondencia tan deseada, enterándonos de que gracias a Dios, no hubo desgracias personales que lamentar en la extensa colonia remediana.

No ha sucedido lo mismo al buen amigo y distinguido vocal de la Colonia Española don Francisco Vallespir y Siquier, dueño del "Hotel Barcelona", quien ha sufrido la pérdida de su hermana y sobrino políticos doña Isabel Blanco Duarte y don Angel Castillo y Duarte, muertos en el Surgidero de Batabanó, y la noticia de encontrarse herida en el mismo lugar, su otra cuñada doña Josefa Blanco Duarte.

BODAS

Han contraído matrimonio:

La señorita Julia Inerárity con el señor Pascual García Rojas; y la señorita Micaela Gallardo y Fernández con el señor Antonio María Fernández Formoso.

EL FISCAL DE PARTIDO

Se encuentra enfermo, aunque afortunadamente su mal es pasajero, el estimado y caballeroso vecino licenciado Rafael Meneses Valdés, competente Letrado y recto Fiscal de este partido; cuyo hogar es visitado por sus numerosas amistades.

MOVIMIENTO MERCANTIL

Por escrituras otorgadas ante el Notario de esta ciudad doctor Julio Iglesias, el señor Juan Lázaro y Varela ha vendido al señor Joaquín Bong, el establecimiento mixto "La Teresita" calle Antolín Cruz 47, esquina a general Menocal; y el señor Serafín Guerrero y Santeiro ha transferido al señor Manuel López Miel el establecimiento de lunch y café "El Paradero" calle Máximo Gómez 55; ambos establecimientos radican en el vecino pueblo de Zulueta.

DE POLITICA

El Comité Provincial Estudiantil de Santa Clara mediante circulares y pasquines adecuados, recomienda la votación para las próximas elecciones de nuestros amigos los doctores Juan Antonio y Diego Vázquez Bello, Alfredo Barrero, Rigoberto G. Ramírez, coronel Carlos Machado Morales, y señores don Manuel Hernández Leal, don Ricardo Campos Martínez, Procurador don Enrique del Cañal y Becallí y don Rafael Surí Guerra, todas personas dignísimas.

En estas elecciones se ha visto renacer la confianza que inspira a los elementos solventes la obra regeneradora del Gobierno del general Machado, ya que los elementos neutros que permanecían aislados de la política por temor a venganzas y persecuciones, han dado su nombre para la campaña en los dos grandes partidos en que se ha dividido la opinión pública nacional, y figuran en las respectivas candidaturas.

DE TEATRO

No obstante traer las mejores producciones cinematográficas entre ellas la última del malogrado actor Rodolfo Valentino, que se exhibirá el dos de Noviembre próximo, la Empresa de nuestro teatro "Miguel Brú", ha rebajado los precios de entrada, de acuerdo con la situación económica actual.

Este rasgo de los empresarios señores Roldán, Navarro y Pérez López, ha merecido el aplauso del pueblo, por su espontaneidad.

DON JOSE MARIA VIÑA Y GALAN

Salió para esa capital en viaje de negocios, nuestro muy distinguido amigo don José María Viña y Galán, miembro importante de la Colonia Española de Caibarién, primer gerente de la poderosa firma Rodríguez y Viña S. en C., de esa plaza, dueño del ingenio Central Can Pablo en este distrito, y de los potentes almacenes que en dicho puerto pertenecían a la extinguida Empresa de Vapores de Sobrinos de Herrera.

NECROLOGIA

Han fallecido:

La señorita Rosa Pérez Loyola, Veterana del Ejército Libertador y pensionista del Estado, a los 72 años de edad; y la señora María de Jesús Pérez de 84 años, viuda del señor Rafael Morales, que residió en España, durante la guerra de 1868.

Paz a sus restos.

Armando Iglesias Cartaya.

De Cayajabos.

Octubre 27.

EL CICLON

El huracán que nos azotó el día 20, ha producido grandes estragos en este caserío.

Más de cincuenta familias quedaron sin hogar y sin recursos, teniendo que refugiarse en la iglesia donde permanecieron más de doce horas.

El pueblo está sin comunicación, pues hay como doscientas palmas y otros árboles que atraviesan el camino, haciendo imposible el tráfico.

Las familias que han quedado en la miseria han acudido al Alcalde de barrio señor Enrique González solicitando recursos.

El señor González se ha entrevistado con el Alcalde de Artemisa, señor Ramón Hernández, a cuyo término pertenece este barrio, interesando el envío de socorros con toda urgencia.

Gutiérrez, Corresponsal.

La obstrucción de los intestinos

—es causa de muchas enfermedades

LA acumulación de materias descompuestas en el estómago y los intestinos produce toxinas que son absorbidas por la sangre y circulan por todo el cuerpo. El organismo entero vacila bajo una carga demasiado pesada y acaba por sucumbir. Casi todas nuestras enfermedades pueden atribuirse directamente al funcionamiento inadecuado del estómago, del hígado y de los intestinos.

Muchos son los síntomas que nos ponen en guardia antes de que sobrevenga una gravedad. La indigestión, la flatulencia, la acedía, el estreñimiento, los mareos, las jaquecas, el mal aliento y las náuseas son señales evidentes de que la vía intestinal no cumple bien su cometido.

Es entonces que hay que tomar el Remedio de Leonardi para el Hígado. Este excelente remedio vegetal estimula el estómago, el hígado y los intestinos. Restaura su acción normal y sana y lubrica la materia endurecida y descompuesta de modo que pueda evacuarse sin dificultad. No da retortijones, es agradable al gusto y estimula la acción del hígado. Expulsa las materias tóxicas del estómago, despierta el hígado perezoso y limpia los intestinos obstruídos.

Límpiese internamente con el Remedio de Leonardi para el Hígado y nunca padecerá de indigestión, flatulencia, estreñimiento, mal aliento ni demás síntomas de afecciones estomacales o intestinales. Tómelo esta noche para sentirse bien mañana.

S. B. Leonardi & Co., Inc. — 22 de enero de 1926
New Rochelle, N. Y., E. U. A.

Muy señores míos:

Deseo sinceramente señalar los méritos del Remedio de Leonardi para la Sangre.

Sufrí muchos años de pereza del hígado, debido a una fiebre que contraje cuando era oficial del ejército de los Estados Unidos en Cuba y en las Filipinas.

Un amigo me recomendó el remedio de Udes., contándome el bien que le había hecho. Seguí su consejo y no sólo quedé muy aliviado, sino que ya no siento dolores ni malestar.

Lo recomiendo, agradecido, a quienes sufran desórdenes hepáticos o intestinales.

(firmado) DUNCAN B. HARRISON
Ex Comandante del Ejército de los E. U. A. y Presidente y Director Gerente de la Great Northern Exploration and Mines Development Company, Ltd., de Toronto, Canadá.

COMPRE HOY UN FRASCO DE REMEDIO de LEONARDI

para el Hígado

LA LLAVE DE LA SALUD

S. B. LEONARDI & CO., Inc. New Rochelle, N. Y. E. U. A. Sírvanse enviarme su folleto acerca de los remedios de Leonardi.
Nombre.....
Dirección.....

DESDE JARUCO

El día 27 del actual tuvimos el gusto de recibir en ésta al pundonoroso capitán del Ejército Nacional, señor Montero Ruga, Delegado de la Cruz Roja Cubana, el cual nos visitó con objeto de constituir los Comités de Socorro que la referida institución viene nombrando en todos los pueblos que han sufrido los efectos del ciclón.

El distinguido militar fué recibido en la casa del señor Angel Bello, donde actualmente reside el noble y altruista hijo de este pueblo, doctor Ignacio D. Irure, quien, siempre dispuesto a toda obra humanitaria, le prestó ayuda, y con el entusiasmo mayor se dispuso a nombrar los Comités de Socorros, los cuales quedaron constituídos en la siguiente forma.

Primer Comité.—Presidenta: María Alvarez de Ruiz Pipián, digna esposa del doctor Ruiz Pipián, Secretaria: señorita Elena Izquierdo; Tesorera: señorita Angelina Alcalde; Vocales: señora Belén Olaedúa, señoritas Teresa y Ofelia Ortega, Gloria Izquierdo, Gabrielito Martínez y Merceditas Verdugo.

A este Comité se le designó el barrio comprendido desde la calle Concepción, acera de los pares, hasta el barrio del Paradero.

Segundo Comité.—Presidenta: Dolores Quintana de Gómez, distinguida esposa del señor Pedro Gómez, Presidente de la Cámara de Comercio; Secretaria: señora Silvia Candano; Tesorera: señorita Consuelito Sánchez; Vocales: señoritas Maya y Gisela Araoz, Marianita Gómez, Gloria Olaechea, y Nena Alcalde. A este Comité, le fué designado el barrio comprendido desde la calle Concepción, acera de los nones hasta la calle Plaza, acera de los pares, y además el barrio rural de las Escuelas de Jaruco.

Tercer Comité.—Presidenta: Estela Villorín, distinguida esposa del teniente, Jefe del Puesto de la Guardia Rural, señor Juan Gerones; Secretaria: Brta Cánovas; Tesorera: Alicia Gómez; Vocales: señorita Rosa Vizoso. A este Comité correspondió el barrio comprendido de la calle Plaza, acera de los noces y el barrio rural de Castilla.

Los referidos Comités fueron instruídos de la labor que tenían que realizar y con el mayor entusiasmo, empezaron a actuar. Digno de todo elogio es el trabajo que estos comités están realizando y sólo son capaces de llevarlo a cabo, las almas nobles y caritativas, pues cada hogar de miseria; a estos llevan los auxilios de la Cruz Roja Cubana y con sus dulces palabras les dán alientos para sobrellevar sus desgracias.

Del Presidente de la Cruz Roja Cubana, esperan todos los necesitados de estos pueblos, los auxilios indispensables para mitigar las urgentes necesidades que sufren.

MANUAL ELECTORAL

Con una Carta-prólogo del doctor Trémols.

Contiene cuanto han de hacer, hora por hora, el Presidente, Vocales, Secretarios, Miembros Políticos, Apoderados de Candidatos, Candidatos, Inspectores Electorales, Escrutadores, Notarios y demás personas que concurran el día primero de Noviembre a los COLEGIOS ELECTORALES; y método, que hay que seguir en los escrutinios.

Con una pauta para redactar el Secretario de la Mesa, el ACTA del Colegio, documento de grandísima importancia para lo contencioso electoral.

Precio: QUINCE CENTAVOS elejemplar. Se vende en todas cantidades en la imprenta de MAZA, CASO Y Ca.

CALLE OBRAPIA ESQUINA A COMPOSTELA.
HABANA.

También se vende en las principales librerías de la capital

10383 — 1 5 alt — d-8

La digestión penosa y difícil

Hace casi imposible todo trabajo en la oficina. A la molestísima sensación de llenura, pesadez, dolor de cabeza, etc., se agrega la poca disposición para la ocupación más pequeña y el mal humor con que se recibe todo, etc. Este cuadro tan poco grato se desvanece rápidamente tomando la

"Pepsina y Ruibarbo Bosque"

pues al recuperar el enfermo la normalidad de sus digestiones, vuelve a sentirse animoso, dispuesto y contento.

La "Pepsina y Ruibarbo Bosque" produce inmejorables resultados en el tratamiento de la

EN LA PROXIMA SEMANA INAUGURACION DE NUESTRA SUNTUOSA EXPOSICION INVERNAL DE MODAS FRANCESAS

Todo; absolutamente todo cuanto exhibiremos será de confección francesa. Así lo hace constar la voluminosa factura que en estos momentos despachamos en la Aduana.

Como anticipo diremos que la exposición comprende: vestidos, carteras, sombreros, chales, echarpes, muñecas, pieles, abrigos, ropa interior de seda, kimonas, pijamas, deshabillés y muchas novedades en pulsos, aretes, moteritas, etc.

Recuerde la venta que estamos haciendo de lindos vestiditos invernales desde $18.00.

LA FRANCIA
OBISPO Y AGUACATE

HABANERAS

Viene de la página SIETE

EN LA SALA ESPADERO

PRIMERA TARDE DE TEATRO CUBANO

Una comedia.
Y números de variedades.
Así se inauguran hoy las tardes de teatro cubano creadas por Gustavo Sánchez Galarraga.
A semejanza de las tardes de poesía y música se ofrecerán en la Sala Espadero.
Fija la hora.
Al dar las cinco.
La obra elegida es **el mundo de los muñecos**, comedia en dos actos, en prosa, original del laureado bardo Sánchez Galarraga.
Junto con la actriz cubana Enriqueta Sierra toman parte en la representación señoritas y jóvenes de esta sociedad con el siguiente reparto de papeles:

Clara. . . . . .Enriqueta Sierra
Bebé. . . . . .Carmen Raviña
Lilí. . . . . .Olga Sánchez
Luisa (criada). . . .Raquel Sánchez
Ricardo. . . . .Pedro A. Fernández
Domingo. . . . . .Alfredo Petit
Tutú. . . . . .Modestín Morales
Cretínez. . . . . .José Cid
Attaché. . . . . .Raúl Argudín

En el fin de fiesta cantará tangos argentinos el tenor Gustavo Carrasco.
Habrá una divertida parodia musical a cargo del joven Alvaro Suárez.
Y un bonito duetto.
Ofelia y Modestín Morales.

NOCHES DEL PRINCIPAL

Felisa Amelivia.
Bella y sugestiva actriz.
Fué ella anoche la heroína en la reapertura del Principal.
Muy graciosa, haciendo gala de su talento y arte, se condujo en la representación de **Rata de Hotel** la gentilísima artista de la Compañía de Estrada.
Comedia divertida.
Llena de chistes.
Con muy buen acierto seguirá **Rata de Hotel** en los carteles para la función de esta noche.
Con la chistosa comedia **Agapito se divierte** será la función de esta tarde en el Principal.
Empezará a las cinco.
Hora fija.

MAGRIÑA

Los efectos del ciclón.
Devastadores en los jardines.
Todos, cual más, cual menos, sufrieron pérdidas incalculables.
Uno de los más castigados el de Magriñá, el del veterano floricultor, en aquel poético rincón del Husillo.
Arrasó con todo.
Casas y cultivos.
A la furia del viento se asoció el desbordamiento, grande e imponente, del río Almendares.
Ni se abate ni se rinde por eso el bueno de don Ramón Magriñá.
Conserva su mejor flor.
Su hija Nena.
Con ella, al frente de su elegante tienda, allí, en San Rafael y Consulado, sigue sirviendo a su fiel, constante y extensa clientela.
Las flores, todas las que aquí puedan escasear, viene recibiéndolas del Norte.
Numerosas ya, a estas horas, las órdenes de coronas que tiene para el próximo Día de Difuntos.
Coronas de todos tamaños.
Muy artísticas.

SABADOS DE RIVOLI

Restablecido el alumbrado.
Lo único que faltaba.
Abre de nuevo hoy sus puertas, tras una obligada clausura, el teatro Rívoli.
Ha sido elegida la exhibición de **Esposas solteras** para la reapertura del coliseo del Reparto La Sierra.
Cinta emocionante.
Llena de bellezas.
Habrá matinée mañana, a las dos, dedicada a los niños.
Cintas cómicas como **Sueños deliciosos, Viva el Amor, Astucia Femenina** y **Tomasito Terremoto**, llenarán el cartel.
Y la exhibición de **El Hijo del Sheik** para el miércoles próximo.
Cinta grandiosa.
De Valentino.

LA BODA DE MAÑANA

En pleno día.
Al dar las doce.
Una boda que está dispuesta para mañana en la nueva iglesia del Vedado, la de Santo Domingo, en la calle 19 entre I. y J.
Boda elegante.
De una gentil parejita.
Son la señorita Sylvia Méndez y Martínez, tan encantadora, y el joven Ernesto Luis Carranza y Molina.
Confiado está al jardín **El Clavel** el adorno general del templo.
Del mismo jardín el ramo.
Gran ramo nupcial.

Continúa en la página DIEZ

Salón de Soda de "El Encanto"

Helados, pastas, sodas, sandwichs, ensalada de pollo, bocaditos, refrescos, dulces, bombones, etc. Todo exquisito. Suprimidas las propinas. Abierto desde las ocho de la mañana hasta las seis de la tarde, como el resto de la Casa.

El Encanto
SOLIS, ENTRIALGO Y CIA.
Galiano (toda la cuadra) S. Rafael, S. Miguel. Tel. Centro Privado [15 líneas] A-7221-M-9971

El jueves entregó EL ENCANTO a la Comisión de Damas que preside la ilustre esposa del Honorable Presidente de la República las mercancías ofrecidas para los damnificados por el ciclón

He aquí la relación de nuestro donativo

PARA SEÑORA

232 Camisetas	$ 79.75
32 Pantalones	24.00
173 Camisas día	236.80
67 Sweaters	100.50
12 Sayuelas	15.00
190 Peines	28.50
22 ½ Docenas medias	64.00
	$ 548.55

PARA CABALLERO

700 Pares calcetines	$ 266.00
100 „ yugos	40.00
30 Pqts. hojas afeitar	13.50
36 Máquinas de afeitar	16.20
206 Botones camisas	20.60
250 Pañuelos	20.00
329 Camisas	477.25
31 Cuellos	00
100 Calzoncillos	70.50
8 Sweaters	6.00
182 Camisetas	121.00
7 Unión Suit	10.50
108 Peines	21.60
210 Cepillos cabeza	52.50
	$1.135.65

PARA NIÑOS

48 Vestidos Guinghan	$ 48.00
141 Sombreros	68.70
136 Pantalones	81.60
220 Trajes surtidos	220.00
141 Camisetas	28.20
26 Capas de estambre	22.00
17 Gorras de estambre	6.80
5 Abrigos de estambre	6.00
12 Pañales Piqué	12.00
53 Frazadas para niños	53.00
194 Culeros	38.80
49 Juegos Bufandas y Gorros	66.00
34 Piezas ropa interior	10.20
36 Pares zapatos	14.40
100 Docenas calcetines	169.92
9 " medias	45.00
	$ 890.62

TELAS

606 yardas Crepé	$ 196.20
2.465 „ Liberty	472.55
2.498 „ Franela	521.60
2.462 „ Guarandol	554.30
36 " Corduroy	21.60
64 „ Ratiné	22.40
970 „ Voile	145.50
745 „ Guinghan	134.10
345 „ Irlanda	62.10
200 piezas Madapolán	150.00
570 Retazos varios	161.10
	$2.442.05

MISCELANEA

1.144 Docenas Botones	$ 65.00
51 „ Toallas	185.25
200 „ Jabones para el baño	20.00
100 Frazadas	68.00
	$ 338.25

RESUMEN:

Artículos confeccionados para señoras	$ 548.55
Artículos para caballeros	1,135.65
Artículos para niños	890.62
Telas	2,442.05
Miscelánea	338.25
Total:	$5,355.12

Comprobante de entrega

El caballeroso Mayordomo de Palacio, señor José Emilio Obregón, a quien las presentes circunstancias han deparado la coyuntura de poner una vez más de relieve sus admirables dotes de organizador, nos ha enviado el siguiente recibo:

Recibidas de El Encanto *mercancías por valor de $5,355 12 cts., según relación detallada debidamente revisada y comprobada por la Comisión de Damas.*

Octubre 28, 1926.

Nuestra satisfacción

"El Encanto" no sólo tiene la satisfacción de haber enviado este donativo, haciéndose con ello digno de la estimación con que le honra y favorece la sociedad de la Habana, sino que experimenta además la de haber promovido una emulación tan eficaz como generosa.

MORA, PELUQUERO

Diego Mora, el afamado peluquero de señoras que acreditó entre la mejor sociedad su Peluquería Francesa de la calle de San Rafael, ha traspasado su establecimiento para dedicarse exclusivamente a atender a domicilio a su distinguida clientela.
Las clientes que deseen sus servicios pueden pedir hora al teléfono **X-1107 o al A-9967**

GLOSA EN UN ARTICULO EL ESCRITOR ESPAÑOL MANUEL BUENO UNAS PALABRAS DEL REPRESENTANTE SANTIAGO REY

ELOGIA AL GENERAL MACHADO

ES PUBLICADO EN EL "A B C" DE MADRID

El Embajador de Cuba en Madrid, Dr. García Kohly, ha dirigido a la Secretaría de Estado un informe transcribiendo un artículo que envió desde París al periódico "A B C" el escritor Manuel Bueno, donde elogia la actuación del señor Presidente de la República de Cubá, General Machado.

De dicho artículo se entresacan los siguientes párrafos: "Díceme privadamente el diputado don Santiago Rey:—Aquí hemos tenido la impresión de no poner nuestra actividad al servicio de otros productos, a tal extremo que, no obstante todas las ventajas del clima y la extraordinaria veracidad de nuestro suelo, apenas sacamos de el un dos o un tres por ciento de los artículos de primera necesidad que consumimos, deficiencia que nos hace en gran parte tributarios del extranjero".

"Cuba está gobernada en estos momentos por un personal político inteligente y patriota, y tiene en la cabecera de la nación a un hombre austero, tan celoso de la regeneración de la República, como ávido de congraciarse con la posteridad".

"Las gentes de las tendencias políticas más diversas reconocen en el general Machado el varón probo y enérgico que reclaman los pueblos en sus horas de incertidumbre y de peligro".

QUINA-SARRÁ CON VASITO
APERITIVO VIGORIZADOR
85 cts.
SARRÁ.
BUENAS FARMACIAS

Reduzca a la mitad su gasto en la bodega

Víveres de calidad, a precios especiales, para ahorrar.

Su oportunidad de gastar menos en los víveres es ésta. Garantizamos que la clase es de lo mejor, el peso completo y los precios los más bajos de la Habana.

Sea usted señora, una más, de las convencidas de que pidiéndonos sus víveres recibe lo mejor al más bajo precio.

No queremos que nos crea, pero pídanos algo, para que usted misma lo vea.

Arroz canilla viejo, libra a	$ 0.07
Bacalao escocia extra, libra a	„ 0.14
Dulces del país, latica, a	„ 0.15
Fideos, libra, a	„ 0.10
Frijoles colorados, libra, a	„ 0.08
Frijoles negros país, libra, a	„ 0.10
Jabón Llave, libra, a	„ 0.10
Jabón coco, flotantes, barra, a	„ 0.25
Harina de maíz, país, libra, a	„ 0.05
Manteca pura refinada, libra, a	„ 0.21
Sardinas ovaladas, lata, a	„ 0.15
Papas superiores, libra, a	„ 0.04
Vino Navarro extra, botella, a	„ 0.20
Vinagre Cuban Grocery, litro, a	„ 0.15
Velas en paquetes, uno	„ 0.15

"CUBAN GROCERY"
CERRO 757
Teléfonos: 1-6839 e 1-3763.
Para Marianao y Repartos, Sucursal de Buen Retiro.
Teléfono F-0-7823.

Hoy Sábado 30
Comienza Nuestra Gran
LIQUIDACION
DE TODO EL
CALZADO Y EQUIPAJE
AVERIADO
POR efectos del Ciclón
CONSTITUIRA LA ACTUALIDAD PALPITANTE DEL DIA
PELETERIA BENEJAM
S. Rafael esq. Industria

El éxito de los sombreros franceses

Los sombreros franceses de gran vestir que ayer hemos puesto a la venta obtuvieron un éxito brillantísimo. Hemos tenido la satisfacción de oir a personas del más refinado gusto las más cálidas alabanzas. Si no ha podido venir ayer a verlos no deje de venir hoy.

Vestidos, pieles, abrigos

Vea las colecciones que hemos recibido para las primeras ráfagas invernales. Están a la venta en el mismo piso de los sombreros.

Regalos de ropas

A las personas que deseen hacer regalos de ropas, etc., para los damnificados por el ciclón les sugerimos la conveniencia de ver los artículos que hemos puesto en venta especial en el local de Galiano 79.

Frazadas

Presentamos el mayor y más moderno surtido en todos los tamaños y calidades y en los más escogidos diseños.

PRECIO FIJO

TRANSPORTE GRATIS DE MERCANCIAS POR LOS FERROCARRILES

EL PRESIDENTE DE LA COMISION DE FERROCARRILES RECIBIO AYER ESTA EXPRESIVA COMUNICACION:

Señor:

El que suscribe, Administrador General de los Ferrocarriles Unidos de la Habana y Almacenes de Regla Limitada, Compañía Internacional, a usted respetuosamente dice:

Que enterado de la comunicación que le ha sido dirigida a esta Compañía con fecha veintitres del actual, por la que, teniendo en cuenta los perjuicios que el ciclón que acaba de pasar ha causado en las provincias de Pinar del Río, Habana y Matanzas, afectando gravemente a todos los intereses existentes en las mismas y con gran intensidad a esta Empresa de Ferrocarril, se propone usted someter a la Comisión de Ferrocarriles de su digna Presidencia, que sean condonadas las multas impuestas a todas las compañías de ferrocarril, cualquiera que sea el trámite en que se encuentren, y que dada la gravedad de los acontecimientos, se nos autorice para hacer uso de las facultades que confieren los artículos del 22 al 25 inclusive, de la Primera Parte de la Orden 117 de 1902, pudiendo, en su consecuencia, transportar gratis o a precios reducidos a los que a nuestro juicio creamos damnificados por el ciclón, así como también todas las viandas y frutos menores que por el término de cuarenta y cinco días sean transportados de cualquier lugar de la República a la zona afectada por el meteoro, para contribuir así a la meritísima labor iniciada por el Honorable Señor Presidente de la República, su Gobierno y otros instituciones particulares que espontánea y generosamente contribuyen con su concurso, viene a exponer a usted lo siguiente:

Que en cuanto a la condonación de las multas impuestas a esta Compañía de Ferrocarril se refiere, el que suscribe no puede menos que darle las más expresivas gracias por su resolución.

En cuanto a la reducción de las tarifas vigentes para aliviar las desgracias ocasionadas por el ciclón, esta Compañía, a pesar de que su situación económica está muy lejos de ser brillante, a causa de la difícil situación financiera que viene atravesando el país, y especialmente de la reciente reducción hecha en las tarifas de nuestros transportes ferroviarios, no puede menos que cooperar con el Honorable Señor Presidente de la República y su distinguido Gobierno, en este infausto acontecimiento, a cuyo fin se propone transportar completamente gratis todas las mercancías, alimentos, medicinas, etc. que de cualquier punto de la Isla se envíen a los lugares afectados por el ciclón, siempre que se trate de mercancías donadas con objeto de reparar los daños causados por ese meteoro y que una oficina del Gobierno identifique esas mercancías como donadas con tal fin, mediante la expedición de los documentos y comprobantes que se estimen necesarios para lo cual pudiera ponerse de acuerdo un representante de usted con otro de esta Compañía y dictar las instrucciones pertinentes.

Rogándole que en su oportunidad le comunique la resolución definitiva que adopte la Comisión de Ferrocarriles respecto de estos particulares, quedo de usted atentamente,

(Fdo). D. M MAC-RAE.

El Presidente de la Comisión accedió á lo solicitado y pasó un escrito al Secretario de Gobernación para que designe un delegado.

LABOR EFICIENTE EN COMUNICACIONES

Es por todos conceptos laudatoria la conducto observada por los Jefes Locales de Comunicaciones y Administradores de Correos de los lugares afectados por el reciente huracán.

Tan pronto cesó el meteoro y se restableció la calma, los Inspectores de la Secretaría de Comunicaciones, aparte de los trabajos que realizaba la Sección de Telégrafos para restablecer las líneas telegráficas, se dedicaron a determinar el estado en que habían quedado las Oficinas Postales y a normalizar ese servicio, pudiéndose conocer hasta ahora que, en términos generales, el servicio de Correos ha continuado su marcha normal, y se han salvado todos los valores, efectivo y certificados, aun en aquellos pueblos que más despiadadamente fueron batidos por el ciclón y cuyas casas, incluso las propias Oficinas de Correos, fueron arrasadas.

Los Inspectores de Comunicaciones han reportado a la superioridad los desperfectos siguientes:

La Estación Radiotelegráfica de Nueva Gerona, quedó completamente destruída.

La casa ocupada por la Administración de Correos del propio lugar, fué destruída en parte, perdiendo sus techos.

La Administración de Correos de Pancho Loza, perdió parte del techo.

La Oficina de Cojímar sufió desperfectos.

La de Surgidero de Batabanó se derrumbó casi totalmente.

La del Campamento de Columbia fué derribada.

La Oficina de Bacuranao fué destejada completamente y removidos sus cimientos.

La de Barreras, Habana, fué destejada, sufriendo desperfectos de consideración.

La de Casa Blanca fué en parte derrumbada, sufriendo el resto deterioro.

La de Rincón, Habana, perdió parte del tejado, derrumbándose el fondo.

La de Santa Bárbara, Isla de Pinos, fué totalmente destruída.

La de Cangrejeras se derrumbó en parte.

La de Pozo Redondo, Pinar del Río, sufrió algunos derrumbes.

La de Guiro Marrero fué destruída totalmente.

La de Bainoa, Habana, fué derrumbada.

Y sufrieron desperfectos de algunas consideración, las Oficinas de Guanabacoa, Regla, Batabanó (pueblo), Marianao, Cotorro, San Francisco de Paula, Cano, Arroyo Arenas, Guanajay, Mazorra, Managua, Reparto Columbia, Pogolotti, Caraballo, Cañas, Bejucal y otras muchas, sin que se conozca, hasta ahora, pérdida alguna en las mismas.

Y de propósito hemos dejado para el final dos hechos que merecen todo género de alabanzas. Son ellos los del Administrador de la Oficina de Boca de Jaruco, que en unión de su familia tuvo que refugiarse en unas cuevas, donde ocultó también los bienes confiados a su custodia, y el de la señora Otilia Barrios, Administradora de la Oficina de Guiro Marrero, que acompañada de su esposo señor Severino García y cinco hijos, se situaron bajo un árbol, sacando de la oficina los valores, sellos y documentos en latas y cajones, los que cubrieron con sus propias ropas para evitar se deterioraran.

LABOR COOPERANTE DE LA ESCUELA DEL HOGAR

Por encargo especial de la Doctora Angela Landa, Directora de La Escuela del Hogar, damos por este medio las gracias al Sr. Rafael Loredo y al señor Manuel Angel, dueño del Almacén de víveres de Acosta y Compostela, por la generosa cooperación que han prestado al almuerzo gratuito que están repartiendo en dicha Escuela, el Profesorado, las alumnas, las exalumnas y el personal subalterno.

En el día de ayer, 29 de Octubre, se han repartido en la Escuela del Hogar, 300 almuerzos y huelga consignar todo el valor educacional que esto tiene, pues conmueve contemplar el trabajo que están realizando las abnegadas alumnas hogaristas y su Profesorado.

M.E.C.D. 2016

CAMPOAMOR

Bajo la Dirección de la METRO-GOLDWYN-MAYER.

¡IMPORTANTE!

MR. MARCUS LOEW, Presidente de esta Empresa, ha dispuesto que el 10% de la entrada bruta de este Teatro se dedique todos los días a socorrer a las víctimas del ciclón.

Venga hoy y vea el mejor espectáculo de cine, al mismo tiempo que contribuye a socorrer a los damnificados.

HOY :-: Sábado 30 :-: HOY

Positivamente últimas exhibiciones de la grandiosa producción:

EL DESIERTO BLANCO

(THE WHITE DESERT)

Brillantemente interpretada por la encantadora artista

CLAIRE WINDSOR

...La tragedia de almas más emocionante que el cinema nos ha ofrecido hasta la fecha.

PRODUCCION SUPREMA DE

REGINALD BARKER

TANDAS DE 1, 3, 5, 7 y 9½

MAÑANA — DOMINGO 31 — MAÑANA

Grandioso estreno en Cuba, de la notable Super-Producción, titulada:

EL PRINCIPE DE GRAUSTARK

INTERPRETADA POR

ANTONIO MORENO, MARION DAVIES, GREIGHTON HALE y ROY D'ARCY.

MAÑANA — DOMINGO 31 — MAÑANA

COLOS AL MATINEE DE 1 A 5 DE LA TARDE

Los Cuatro Jinetes del Apocalipsis

Por RODOLFO VALENTINO y ALICE TERRY

PELEAR HASTA GANAR

Por WILLIAM FAIRBANKS

UN CRIMINAL PELIGROSO

Por BUSTER KEATON

Y OTRAS ATRACCIONES. TODA LA TARDE EN LUNETAS, POR 40 CENTAVOS.

Pronto: "MARE NOSTRUM", de Blasco Ibáñez

¡MUY PRONTO!

La maravillosa novela de BLASCO IBAÑEZ dirigida por REX INGRAM

MARE NOSTRUM

Antonio Moreno

Alice Terry

Noviembre 14 al 20

CAMPOAMOR METRO GOLDWYN

RIALTO

HOY 5.15 9.45 HOY

ULTIMAS EXHIBICIONES DE LA REGIA PRODUCCION QUE TANTO EXITO HA TENIDO.

ARTISTAS UNIDOS, presentan

El Hijo del Sheik

(THE SON OF THE SHEIK)

Magnífica producción de

RODOFO VALENTINO

VILMA BANKY Y AGNES AYRES

LUNETAS $0.80 — PREFERENCIAS $1.00

1:30 3:00 7:00 Y 8:30

La producción de gran emotividad:

EL GUSANO DE ORO

Con HELENE CHADWICK y HUNTLY GORDON.

10890 — 1d 30

RIALTO

Para su función de hoy la empresa del concurrido Rialto ha confeccionado un selecto programa, en el que figura en primer término nuevas exhibiciones de El Hijo del Sheik, la película que ha sido exhibida a grandes llenos y que fué la última que hicera Rodolfo Valentino y la bella actriz Vilma Banky. Se exhibe en los turnos preferidos de cinco y cuarto y nueve cuarenta y cinco, juntamente con una comedia y una revista de variedades.

Entre las próximas novedades que serán ofrecidas en breve, figura el estreno para el miércoles 3 de noviembre, de Aves sin nido, una preciosa producción de la gentil y simpática estrella Mary Pickford que seguramente ha de constituir un grandioso éxito por la fina trama de su argumento y la magistral interpretación que de ella hacen todos los actores que integran el reparto de la obra. A propósito de este estreno, el conocido compositor cubano señor Carlos Fernández, ha escrito una bella plegaria alusiva a la película que será cantada por la gentil y bella soprano señorita Aurelia Iturmendi, poseedora de una voz exquisita y admirada por múltiples simpatizadores. Además, el notable barítono señor Galindo cantará varias romanzas preparadas por el propio señor Carlos Fernández, todo lo cual será bastante suficiente para dar más amenidad a las exhibiciones de dicha película la que indudablemente ha de llevar una buena cantidad de público.

Para sus tandas regulares de la una y media, tres, siete y ocho y media de hoy, se anuncia la exhibición de El Gusano de Oro, bello cinedrama que ha gustado mucho y que interpreta fielmente la simpática estrella Helene Chadwick.

El lunes va nuevamente Mandrín, preciosa joya de la cinematografía que ha sido estrenada con brillante éxito.

2303. 1-d. 30.

CINE OLIMPIC

Hoy en la matinee de las 3 se exhibirá la revista Fox, con los sucesos más importantes del mundo; la graciosa comedia en dos actos Día de Mudanza, y la grandiosa cinta de la Metro, interpretada por Aileen Pringle Su Hora.

En las tandas de cinco y cuarto y nueve y media se proyectará la lujosa cinta de la First National, interpretada por Lewis Stone, titulada Desertores del Hogar.

Mañana gran matinee desde la una y media hasta las cinco. La emocionante cinta por Kenneith Mac Donald, Los Guardianes de la Costa. La graciosa comedia de la Fox Matrimonio Prematuro, interpretada por Matt Moore. La chistosa comedia Bodas Aéreas y Yakima Cannutt en Lobos del Camino.

En las tandas elegantes de cinco y cuarto y nueve y media la colosal cinta de Collen Moore que lleva por título Jugando con el Amor.

Lunes 1o. Luisa Fazenda y Jackeline Logan en Una Viuda Resbalosa.

Martes 2 la grandiosa producción francesa, interpretada por la trigueña de los ojos negros, protagonista de Sourcouff, en la emocionante producción Madrín o la Corte de Francia.

Miércoles 3: función extraordinaria, cuyo producto se destina a engrosar los fondos para los damnificados por el ciclón. Se proyectará en la tanda de 8 y media Sangre Roja por George Walsh y en las tandas de cinco y cuarto y nueve y media se exhibirá la emocionante cinta de Marion Davis titulada Libertad o Muerte.

2301. 1-d. 30.

LO MEJOR PARA TEÑIR EL CABELLO TINTURA "REGINA".

Vegetal, Inofensiva. No mancha la Piel. Precio: $1.00 en Boticas y Droguerías.

TEATROS Y ARTISTAS

REAPERTURA DEL PRINCIPAL

"RATA DE HOTEL"

Anoche se efectuó la reapertura del Teatro Principal de la Comedia, coliseo que había cerrado sus puertas para hacer las reparaciones necesarias en el edificio que fué furiosamente azotado por el reciente huracán.

Inició sus labores la Compañía con un estreno: el de la interesantísima comedia en cuatro actos, titulada "Rata de hotel".

La selecta concurrencia del aristocrático teatro acogió muy bien la nueva obra.

Es agradable y divertida; interesa desde el primer momento. El asunto gira alrededor de la "accidentada" vida de una ladrona (de una "rata") de hotel, que logra subyugar a fin a un huésped cándido y bondadoso, que después de ser salvado hábilmente por la "muchacha" y por su socio (el compañero de robo) en una grave complicación de amor e intriga, se decide a irse a una casita poética a vivir entre los dos ladrones, de quienes al fin de fiesta, parece estar no solo agradecido sino encantado.

Las peripecias que se suceden con la saficiones a lo ajeno de la joven y de su padrino (el cómplice) dan lugar a situaciones regocijantes, a escenas graciosísimas y a chistes de buena ley que hacen pasar un rato delicioso al público.

Puede afirmarse sin que se tema caer en un error que "Rata de hotel" es una comedia de las que merece verse, de las que responden perfectamente al ideal del espectador que va al teatro a pasar unas horas de solaz y de honesto esparcimiento. No hay en ella ni problemas ni tesis, ni arrebatos de pasión, ni arranques efectistas. Es, simplemente, una sucesión de escenas interesantes, llenas de gracia, que entretienen y distraen.

El auditorio la encontró muy de su agrado yl a aplaudió con entusiasmo.

En la interpretación de "Rata de hotel" realizaron los artistas del Principal una actuación magnífica.

Felisa Amelivia, la bella y elegante actriz, estuvo, en la Fifina, admirable. Fué una "expertísima" "rata de hotel", dió gran relieve a la figura de la joven a veces ingenua y a veces audaz que finge a las mil maravillas la inocencia y que procede con la mayor soltura en sus "golpes" de sustracción y en sus "coups" de mano, o mejor dicho, de puño.

Elogios grandes merece la simpática artista por su labor acertadísima.

Julio Villarreal, en el Juan Fremauex obtuvo un brillante éxito En todo instante estuvo dentro de su papel y supo aprovechar los recursos que posee para destacar el tipo.

Soriano Viosca demostró, en el César Lambercier, que es un actor de primer orden. Reveló su pericia artística en la composición del personaje, destacó el carácter, acusando las líneas firmemente, cosa bien difícil en esta clase de obras en que no se atiende a la psicología, ni a la expresión del estado anímico. Se "caracterizó" de manera magistral.

En fin, puede decirse que estuvo a la altura de su buena fama de actor en la interpretación que se le confió.

Muy bien los demás artistas que procuraron ofrecer un excelente conjunto.

De la presentación puede decirse que fué apropiada.

En suma: el estreno de "Rata de hotel" constituyó un gran succés para el Principal, y después de las representaciones del "Don Juan Tenorio", que han de hacerse siguiendo la tradicional costumbre, debe volver al cartel la divertidísima comedia.

Con ella seguramente pasará el público habanero horas agradables y regocijadas.

José López Goldarás.

HABANERAS

Viene de la página NUEVE

LA BODA DE HOY

Boda.
En la noche de hoy.
Para las nueve y media, en la Parroquia de Jesús del Monte, está señalada la de la señorita Concepción Badell Bertrán y el señor Rafael Oriol.
Precioso el ramo que llevará al altar la encantadora novia
De la Casa Magriñá.

DIAS

Por separado.
En nota especial.
Un saludo que manda el cronista a la señora Amparo Vega de Valenzuela.
Está de días y se verá la gentil dama llena de congratulaciones.
No recibe.
Sépanlo sus amigas.

LA FERIA DE LAS HERMOSAS

Día por día.
Fija en el cartel la obra.
Una **feerie** llena de luz, de vida y color **La Feria de las Hermosas** con que se inició, de modo muy brillante, la temporada de Velasco en el Nacional.
De nuevo subirá al cartel **La Feria de las Hermosas** en este día.
Va también mañana.
Tarde y noche.

Enrique FONTANILLS.

POR LOS PERIODICOS LOCALES DE TAMPA SE HA ABIERTO UNA SUSCRIPCION PARA LOS DAMNIFICADOS DE CUBA

El Círculo Cubano de Tampa, los trabajadores, el Comité Pro Cuba y otros valiosos elementos realizan con gran entusiasmo trabajos encaminados a recaudar fondos destinados a Cuba

Continúan los trabajos lo mismo por el comité que integra las representaciones de los trabajadores de la industria del tabaco, que por la directiva del Círculo Cubano, que anoche se reunió para nombrar los diversos comités que llevarán a realización un sinnúmero de actos con el fin de recaudar fondos necesarios para socorrer a los que han sufrido los efectos del ciclón que azotó a la isla de Cuba.

En el día de hoy el comité Pro-Cuba, de los trabajadores, ha enviado la siguiente comunicación:

"Señor presidente de la Federación Nacional de Torcedores de Cuba.

Estimado compañero:

Habiendo constituído los que componemos la industria del tabaco en Tampa, un "Comité de Auxilio" pro víctimas del último huracán que azotó a esa isla, nos es grato comunicarle que se tomó el siguiente acuerdo: hacer una colecta general en todos los departamentos de las distintas fábricas existentes en esta localidad, y que dicho producto fuese enviado a la Federación que usted tan dignamente representa, para ser repartido entre las víctimas más necesitadas sin excepción de clases trabajadoras. Asimismo se acordó que caso de que esa Federación no formara comité de auxilio, autorizar a usted para que haga entrega de nuestra donación a la persona o comité responsable ante la Federación que usted representa en Cuba. Tan pronto como finalicemos la colecta (que no pasará del martes 26 en curso) enviaremos a usted una letra bancario con el total de lo recaudado.

Nos repetimos de usted fraternalmente:

(F.) **José Galego**, Secretario".

En la colecta verificada, ayer sábado, en las fábricas de la ciudad, donde se han leído todos los detalles del desastre que azotó a la isla, se han recogido las siguientes cantidades, no estando completa la lista porque aun hay fábricas que no hicieron entrega del donativo voluntario de los que en esta ciudad laboran la rica hoja.

Roberto Cigar Comp.: 32 pesos once centavos: Martínez Ibor: 158 pesos: Regensburg (altos), $46.35; A. Santaella, $102.07; Cabezones, $24.60; Alfonso Fernández, $4.40; La Corina, $215.00; Flor de Cuba, 149 pesos 35 centavos; El Paraíso, 198 pesos 15 centavos; Moisés Bustillo, $72.55; La Integridad, $29.98; King Bee, $310.00; Stachenberg, $24.35; García y Vega, $83.90; Corral y Wodiska (despalillado), $12.60. Regenoburg (W. Tampa), $186.73; Argüelles López, $33.85; Salvador Rodríguez, $41.95; Máximo Graham, 8 pesos 25 centavos; Corral Wodiska, $250.00; Pedro Lluis, $5.60; Celestino Vega, $27.75; Terjeiro y García, $9.50; Guerra y Díaz, (molde), $8.02; Gradiez, $68.28; Marcelino Pérez, 51 pesos 75 centavos; San Martín y León, $32.25; Arango y Arango, 53 pesos 95 centavos; La Cirila, 81 pesos 50 centavos; Casa Nueva, 24 pesos 69 centavos; Tampa Cuba, diez pesos 5 centavos; Sánchez y Haya, $59.35; Villazón, $16.73; Regensburg (Michigan), $261.63; Morgan (molde) $23.75; Morgan (habano), 55 pesos 50 centavos; Guerra Díaz (bond) $16.10; Bustillo Díaz, $39.80.

El Círculo Cubano de Tampa ha envado a todas las personas de algún relieve en el mundo social o comercial, la siguiente comunicación: "Muy señor mío:

En la junta celebrada ayer sábado por la Directiva de esta Sociedad se tomó el acuerdo tendente a socorrer a las víctimas de la catástrofe ocurrida en Cuba, acordándose solicitar de usted su más entusiasta cooperación

Esperando su grata asistencia a la reunión que se celebrará el lunes a las ocho me es grato ofrecerme de usted atentamente,

(F.) **José Pumarada.**"

Los periódicos locales han encabezado una suscripción pública, siendo en lanzar la iniciativa el "Tampa Morning Tribune".

El miércoles 27 en una velada que se celebrará en la vecina ciudad de San Patesburgh, y a la que acudirá el señor Cayetano de Quesada, agregada a la Embajada Cubana en Washington, organizada por el Campamento Leonardo Wood de Veteranos de la Guerra Hispano Americana, un grupo de jóvenes de esta localidad que se ha brindado voluntariamente, irá postulando por las calles.

La cooperativa El Progreso, integrada por trabajadores, acordó donar doscientos pesos al fondo que será enviado por los tabaqueros de Tampa a la Sociedad de Torcedores.

Paco SOUSA.

Octubre 22.

114 FAMILIAS HUYEN DE NICARAGUA A CAUSA DE LA REVOLUCION

SAN SALVADOR octubre 28.—(AP) El Vapor "Ecuador" dejó en los puertos de La Libertad y la Unión ciento catorce familias de Nicaragua que han huido de los atropellos de Chamorro. En el mismo buque va una comisión liberal con el propósito de informar del resultado de las conferencias de Corinto al vicepresidente Sacasa.

Las autoridades mexicanas, según despachos recibidos en esta, no permitieron el desembarco de 18.000 cajas de dinamita que según los chamorristas, se destinaban al servicio de pavimentción de Managua.

Varios fugitivos de Nicaragua tomaron el vapor "Ecuador" sin equipajes, porque no le dieron tiempo a hacerlo las autoridades de Chamorro.

El ministro norteamericano Dennis ha negado que las autoridades chamorristas tratasen de arrestar los delegados liberales cuando clausuraron las conferencias en Corinto.

HOY SABADO 30 GRAN FIESTA EN PAYRET Y MAÑANA DOMINGO

DON JUAN TENORIO

TAL COMO DEBE PRESENTARSE Y TAL COMO DEBE DECIRSE.

POR EL NOTABILISIMO ACTOR ESPAÑOL

RICARDO CALVO

El "UNICO DON JUAN" unánimemente elogiado por la severa crítica española. La obra se presenta igual que CALVO la hiciera, durante cuarenticinco noches consecutivas en el "Teatro Español", de Madrid, cada una de sus temporadas.

LUNETA: $2-00. TERTULIA: 40 CTS.

10885 — 1d 30

MARTI

HOY: DEBUT DE LA JAZZ BAND NORTEAMERICANA LLEGADA ANTEAYER. TRIUNFA IRENE. LA MATINEE DE MAÑANA Y OTRAS NOVEDADES

Para hoy nos anuncia la empresa Poli la presentación de la jazz band, recientemente contratada por ella en New York, donde posee extraordinaria fama. Es, en efecto, uno de los conjuntos musicales que gozan de mayor notoriedad en los Estados Unidos, en su género.

Anteayer llegó a la Habana, en el vapor Lafayette, y hoy efectuará su debut a las cinco y nueve y media, o sea en los turnos aristocráticos de la jornada. La labor artística de dicha jazz band en nada obstaculiza la de la excelente orquesta del teatro, que dirige el maestro Gonzalo Roig. Ambas desenvolverán sus actividades aisladamente, conforme sus respectivas especialidades.

Dichos turnos de cinco y nueve y media, y los restantes de una, tres y siete, cúbrense hoy con nuevas proyecciones de la sin par Irene, de la maravillosa creación por Colleen Moore, Lloyd Hughes, George K. Arthur y Charlie Murray que tantos éxitos viene obteniendo con su delicioso asunto, y sobre todo, con su fastuosidad y elegancia extraordinarias, ilimitadas. Irene la Modelo, es en efecto, algo sin paralelo en la cinematografía. Desenvuelve una trata encantadora, dotada de esa suave, distinguida comicidad que caracteriza a las producciones filmadas por la exquisita Colleen Moore, y además, da pábulo a la admiración con los desfiles prodigiosos que presenta de modelos de gran vestir, últimos exponentes de la avanzada moda del momento.

El público asiduo a las tandas del Martí, que es la Habana toda, en su más amplia acepción, ha acogido Irene con el entusiasmo que merece esta cinta que colma las esperanzas del espectador de gustos más refinados.

Ayer, la simpática sala del favorito coliseo rebosaba de gente bien, y hoy sin duda, sucederá lo mismo, así como mañana, última jornada de Irene en el cartel.

Irá al lienzo acompañada de la Revista Novedades Internacionales, de turno y una deliciosa comedia en dos partes.

Y, por lo que respecta a mañana, de la matinee infantil de rigor en los espectáculos Poli: matinee pletórica de alicientes que publicaremos en nuestra próxima crónica.

El lunes, estreno de Gloria la Gloriosa, por Rodolfo Valentino y Mae Murray. Huelgan los elogios.

2296. 1-d. 30.

INGLATERRA

Para hoy sábado, ha combinado un regio programa la empresa de este elegante y concurrido cinema de San Rafael.

Para las 2 p. m. gran matinee con las super atracciones El Pájaro Negro por Lon Chaney, Gwen Moore y Renee Adoree; y Un Ladrón en el Paraíso por Dorys enyon y Ronald Colman.

En las elegantes de 5 y cuarto, y de las 9 45 p. m. la sensacional super producción en 9 actos por Lon Chaney Oven Moore, y Renee Adoree, titulada El Pájaro Negro.

A las 8 y media p. m. Un Ladrón en el Paraíso por Ronald Colman.

Mañana Los que Bailan por Blanche Sweet, Bessie Love y Warner Baxter; Los Cuatro Jinetes por Rodolfo Valentino, y Amor de Padre por Lon Chaney.

1-d. 30.

CAMPOAMOR

HOY: EL DESIERTO BLANCO POR ULTIMA VEZ. MAÑANA: ESTRENO DE EL PRINCIPE DE GRAUSTARK. OTRAS NOVEDADES

Campoamor continúa mereciendo—muy justificadamente— el favor público. No en vano se le presentan las mejores producciones cinegráficas que llegan a la Habana, y además, se separa el 10 por ciento de lo que deja en las taquillas por concepto de entrada para entregarlo al Comité de Auxilios a los damnificados por el ciclón.

Para hoy anuncian sus programas las últimas exhibiciones de El Desierto Blanco, a hermosísima creación por Claire Windsor y otros artistas de su categoría. Irá al lienzo a la una, tres, cinco, siete y nueve y media, con el acompañamiento, a las 5 y 9 y media, de su propia partitura, que interpreta con su maestría habitual la orquesta del teatro.

Mañana domingo, estreno de El Príncipe de Graustark, la super producción Metro Goldwyn Mayer que venimos anunciando.

El Príncipe de Graustark es una maravillosa obra de arte, pletórica de acción y situaciones ampliamente dinámicas, gentil y heroica, en las que se ama y se combate vivamente. Su lujosa presentación, su asunto, que intriga el ánimo del espectador y lo ata a la pantalla, y el desempeño que a sus principales papeles impusieron Antonio Moreno, Marino Davies, Roy d'Arcy y otros prestigiosos actores, cumbra esta cinta caballeresca y simpática, que se desenvuelve en ambientes cortesanos y entre personajes de los qu egusta ver desfilar ante sí al público, por la gallardía de sus gestos y la brilantez de sus uniformes militares.

Mañana domingo, habrá además, la acostumbrada matinée infantil de una a cinco, proyectándose El Príncipe de Graustark, en los turnos restantes.

Para la semana próxima prométense los estrenos de La Venus Intrépida y Los Borrachos, y para más adelante, La Venganza de Crimhilda y Mare Nostrum, la formidable joya tomada de la novela del mismo título de don Vicente Blasco Ibáñez.

Campoamor hace buena su fama.

2297. 1-d. 30.

CINE LIRA

Programa, matinee a las 2 y media, la revista Fox No. 80, la bonita comedia en dos partes titulada El Carpintero por Buster Keaton.

A petición la grandiosa joya española Currito de la Cruz.

La gran versión cinematográfica de la pintoresca y sentimental novela de Alejandro Pérez Lugín, la más grande creación de la cinematografía española, estreno de la super producción Corazones de Millonarios por Niles Welch y Edna Murphy.

Precio 40 centavos.

5 y media Currito de la Cruz.

Por la noche función corrida con el mismo programa de la matinee. Precio 50 centavos.

Mañana Sangre y Arena por Rodolfo Valentino y Hojas de Parra por George O'Brien.

Lunes La Coqueta Casada.

Martes y miércoles, La Bohemia, la joya clásica del Cinema por Lillian Gish y John Gilbert.

2298. 1-d. 30.

TEATRO WILSON

Mañana, reapertura de este elegante y concurrido teatro de Belascoaín después de las grandes reformas de embellecimiento realizadas en él.

A las 2 p. m., habrá una colosal matinee, con Los cuatro jinetes del Apocalipsis por Rodolfo Valentino; y Amor de Padre por Lon Chaney, y dos comedias por Buster Keaton.

En las elegantes de 5 y cuarto y de las 9 y 45 p. m. se estrenará la super producción por Blanche Sweet, Bessie Love, y Warner Baxter Los que Bailan.

Y a las 8 p. m. Los Cuatro Jinetes.

La próxima semana Amor Tirano por Rodolfo Valentino El Pájaro Negro por Lon Chaney, La Señorita Barba Azul, por Bebe Daniels y Currito de la Cruz por Tordesilla.

1-d. 30.

NEPTUNO

EL PAJARO NEGRO EN NEPTUNO

En Neptuno se anuncia para hoy en los turnos preferidos de 5 y cuarto y 9 y media la grandiosa producción de la Metro Goldwyn Mayer titulada El Pájaro Negro que es sin duda una de las mejores caracterizaciones de Lon Chaney.

En la sección especial de las 8 y media se proyectará la adaptación cinematográfica de la novela de Blasco Ibáñez titulada Entre Naranjos, que interpretan Gretta Garbo y Ricardo Cortez.

Mañana en la matinee infantil Hojas de Parra por George O'Brien, Nosotras las Modernas por Colleen Moore, Mal de Corazón por Earle Foxe, Amores Contrariados por Buster Keaton y varias vistas de La Serie Mundial.

Pronto El Hijo del Sheik.

2279. 1-d. 30.

CINE LARA

sábado se exhibirá la producción de la Metro Goldwyn Mayer de Cuba interpretada por Lew Cody y Renee Adoree titulada El Hombre y la Doncella. En las tandas restantes se exhibirá la producción titulada El Despertar.

Mañana El Fanfarrón por Jack Holt, Tres Minutos de Vida producción filmada en Cuba; interpretada por Jacqueline Logan y Cuando ellas quieren por Patsy Ruth Miller.

Lunes Cenizas del Deseo por Jane Novack. Martes Amor de Padre por Lon Chaney y Norma Shearer y El Pasado por Gaston Glass.

2307. 1-d. 30.

TEATRO TRIANON

Mañana domingo abre sus puertas Trianón de nuevo.

Desde luego que esto no quiere decir que ya Trianón ha quedado completamente reparado de los desperfectos sufridos por el ciclón. Se ha trabajado en estos días con el único fin de preparar todo provisionalmente para poder empezar a dar función y una vez logrado esto se realizarán las obras necesarias para reparar los desperfectos que el ciclón ocasionó. De otra manera Trianón hubiera permanecido cerrado cerca de dos meses.

La butaquería, las sillas, los aparatos proyectores todo esto sufrió por el ciclón a tal extremo que hay que ponerlos nuevos. Los que están en Trianón son alquilados para poder empezar las funciones.

La instalación eléctrica es provisional y la pantalla también.

Una vez hechas las reparaciones imprescindibles y todas más rápidas para poder empezar a dar función se comenzarán en Trianón las obras.

Las películas que pasarán mañana por la pantalla de Trianón son las siguientes:

A las 5 y cuarto y 9 y 30 La Bohemia por Lillia Gish y John Gilbert.

En la matinee de 2 a las 5 El Murciélago la extraordinaria producción de los Artistas Unidos que tanto gustó el día del estreno, en la que trabajan entre otros Jack Pickford, Jewell Carmen y Robert Mc Kim.

El Rayo de la Pradera por Art Mix y la espléndida cinta de Harold Lloyd El Novato. La matinee empezará a la una y media y queda ya establecido definitivamente que todas las matinees futuras en Trianón empezarán a esa hora.

Amor Tirano por Rodolfo Valentino y Agnes Ayres se anuncia para la próxima semana en Trianón así como El Pájaro Negro por Lon Chaney.

1-d. 30.

IMPERIO

Hoy sábado 30 de octubre.

Gran matinee de 1 a 6 y por la noche de 7 a 11.

Divertidas cintas cómicas.

El Sexo Aventurero por Herbert Rawlinson y Clara Boch.

Tragos de Amargura por Madge Bellamy y Harrison Ford.

Crimen y Castigo grandiosa producción especial del mago del cinema Griffith.

Mañana La Pérfida por Rodolfo Valentino y La Manía del Charleston por Constance Benhett con el prólogo bailable por la campeona del charleston cubana Angela Milanés.

2307. 1-d. 30.

TEATRO MARTI

EMPRESA POLI

HOY SABADO 30 Y MAÑANA DOMINGO, HOY

COLLEEN MOORE

en su más grande ejecución cómica

IRENE LA MODELO

Un átomo chispeante de ingenio irlandés que lograhallarse camino en cada corazón.

Ved la Revista de Modas de COLEEN, la mayor del siglo.

Ved a COLLEEN en su suntuosísimo vestido ALICE BLUE.

Casi toda la película está en colores verdaderos.

Los vestidos son simplemente espléndidos.

Es una expresión de Modas demasiado grande para que se deje de ver.

En Tandas de 5 y 9 1|2

GRAN DEBUT de la Famosa JAZZ BAND de BOB WILSON

Tandas de 1 y 3, Lunetas, 40 cts., Tertulia, 10 cts. Tandas de 5 7 y 9 1|2. Lunetas, 60 cts. Tertulia, 15 cts.

NOVIEMBRE 1 Y 2:

GLORIA LA GLORIOSA

POR MAE MURRAY Y ADOLFO VALENTINO

M.E.C.D. 2016

TEATRO FAUSTO
Películas Paramount

HOY
ESTRENO EN CUBA
5¼ 9¾
Presentación de

Bebe Daniels
en
LA SEÑORITA BARBA AZUL
"MISS BLUEBEARD"

RODOLFO VALENTINO
en
DOMINGO 31

Amor Tirano
(THE SHEIK)
COPIA NUEVA

Paramount Film de Cuba, S.A.
Entrada Palma 112

ESPECTACULOS

TEATROS

NACIONAL. — 9: La Feria de las Hermosas.

PRINCIPAL DE LA COMEDIA.—5: Agapito se divierte.—9 1|4: Rata de hotel.

PAYRET.—8 3|4: Don Juan Tenorio.

MARTI.—Tarde y noche: Novedades internacionales; Dímelo con amor; Irene la Modelo.

ALHAMBRA.—8: El jardín del amor —9 1|4: Juan Joigorio.—10 1|2: La huelga de médicos.

ACTUALIDADES.—8: Suzette quiere dejarme; La odisea de un emigrante.—10. Suzette quiere dejarme; El Pibe del Corralón.

MARAVILLAS. (Cerro).—8: La deuda de la deshonra; Las cosas de Julio Verne.

CINEMATOGRAFOS

CAMPOAMOR.—Tarde y noche: El desierto blanco.

FAUSTO.—No hemos recibido programa.

LIRA.—2 1|2: una revista; El carpintero; Currito de la Cruz; Cazadoras de milonarios. — 5 1|2: Currto de la Cruz.—8 1|2: El mismo programa de la matinee.

INGLATERRA.—2: El pájaro negro; Un ladrón en el paraíso.—5 1|4 y 9 3|4: El pájaro negro.—8 1|2: Un ladrón en el Paraíso.

IMPERIO.—Tarde y noche: cintas cómicas, El sexo aventurero; Tagos de amargura; Crimen y castigo.

NEPTUNO.—5 1|4 y 9 1|2: El pájaro negro.—8 1|2: Entre naranjos.

VERDUN.—Tarde y noche: una revista; una comedia; Tres minutos de vida; La coqueta casada; La Bohemia.

GRIS.—8 1|4: Noche de novios.—5 1|4 y 9 1|2: Cenizas del deseo o Virtud peligrosa.

LARA.—Tarde y noche: El hombre y la doncella; El despertar; cintas cómicas.

RIVOLI. (La Sierra, Marianao).—5 1|4 y 9 1|2: Esposas solteras.—8: Mayor de edad.

PRINCIPAL DE LA COMEDIA: RATA DE HOTEL

Ayer en la reapertura del Principal, honrada por un público de selección numerosa, se estrenó una comedia encantadora: Rata de Hotel.

Rata de Hotel, obra de sprit, móvil, dinámica, de diálogo fluído y jugoso, de situaciones que no solo interesan, sino que apasionan, de positiva originalidad, tanto de asunto, como de procedimientos escénicos; dió amplia ocasión de lucimiento a la magnífica compañía de Luis Estrada, que realizó en ella una labor admirable.

Además en ella actuaron por primera vez tres actores, cuyos debuts impidió el ciclón en sus momentos elegidos: Manuel Arbó, Paco Robles y Carlos Aba.

El primero es un excelentísimo actor que conoce a la perfección los secretos del gesto y de la caracterización; el segundo el graciosísimo actor cómico que tantas veces ha aplaudido la Habana en temporadas anteriores, y el tercero el excelente galán joven ponderado y justo de siempre.

Hay que hacer resaltar también en esta comedia el trabajo verdaderamente loable de Felisa Amelivia, la actriz gentilísima y bella, de Elisa Asperó de sereno arte, y de Soriano Viosca y Julio Villarreal tan bien queridos de los espectadores distinguidísimos de nuestro teatro de arte y elegancias.

Rata de Hotel es la comedia sugestiva y clara que necesitaba como exponente firme de sus méritos la Compañía del Principal de la Comedia.

HOY A LAS CINCO FUNCION ELEGANTE EN EL "PRINCIPAL"

Con el vodevil en tres actos "Agapito se divierte", a las cinco de la tarde tendrá lugar hoy la primera función elegante de la temporada.

Es la obra elegida por Paco Robles para su reaparición, que hubo que transferir por la suspensión en la noche del huracán.

Figuran en el reparto Felisa Amelivia, Socorro González, Elisa Asperó, Rosa Blanch, Amelia Altabás, Dolores Galvez, Villarreal, Soriano Viosca, Alba, Herrero, Robles etc. etc.

Por la noche se repite Rata de Hotel, la comedia estrenada anoche.

ACTO VII
Misericordia de Dios, Apoteosis de Amor
En el Panteón de Tenorio

DON JUAN Yo, Santo Dios, creo (en tí:
si es mi maldad inaudita,
tu piedad es infinita...
DOÑA INES La voluntad de Dios (es:
Cesad, cantos funerales;
callad, mortuorias campanas
ocupad, sombras livianas,
vuestras urnas sepulcrales:
volved a los pedestales,
animadas esculturas...
y las celestes venturas
en que los justos están,
empiecen para don Juan
en las mismas sepulturas.
DON JUAN, Clemente Dios, gloria (a tí
Mañana los sevillanos
aterrará el creer que a manos
de mis víctimas caí.
Mas es justo; que de aquí
al universo notorio
que pues me abre el purgatorio
un punto de penitencia,
es el Dios de la clemencia
el Dios de don JUAN TENORIO.

MAÑANA PRIMERA REPRESENTACION DEL TENORIO EN EL "PRINCIPAL"

Para mañana—por la noche—ya que la matinee la cubrirá la hilarante obra de Agapito se divierte, rindiendo culto a la tradición teatral, llevará a la escena la Empresa del Principal la leyenda gallarda y audaz, sonora y magnífica del burlador de Sevilla... el drama—como él inmortal—de Zorrilla: Don Juan Tenorio.

Don Juan Tenorio es la obra obligada de estos días el verdadero aficionado al teatro, no concibe la llegada de Noviembre sin escuchar los versos rotundos del cantor de Granada y las Empresas se apresuran a brindar al público lo que él desea.

Pero ninguna tan celosa de su prestigio y de los respetos debidos al espectaor como la el Principal de la Comedia, que ha realizado un verdadero esfuerzo para presentar el Don Juan de acuerdo con la fama del teatro y la distinción de sus asíduos.

Y así tenemos que el Tenorio de la Comedia cuenta este año con nuevos decorados, y con ricos trajes, perfectamente ajustados a la época en que se desarrolla la acción y que han sido hechos de acuerdo con documentación exacta de los tiempos en que imperaba sobre los dominios españoles la majestad heroica de Carlos V.

Por si esto no fuera suficiente, la Dirección artística del Teatro, estudiando las condiciones de todos los elementos que integran la Compañía ha dado al Tenorio un reparto tan cuidadosamente meditado, que podemos asegurar que cada papel tendrá un artista y este será el que su condición requiera.

Constituirá el Don Juan Tenorio de este año en el Principal de la Comedia una verdadera sorpresa artística para la Habana.

LYDIA FERREIRA LA LUSITANA

Lydia Ferreira, actriz de la tonadilla y estrella del couplet se dispone a actuar en nuestro mas aristocrático coliseo, que acoge su arte risueño y señoril, seguro de que él ha de encantar al público social.

No es La Lusitana— que tal es el nombre artístico que ostenta la Ferreira— una cancionista más. Es una verdadera artista que sabe subrayar suavemente sus creaciones y que se ha especializado en los dulces fados de su amado Portugal, y en los tangos lánguidos y bellos de la Argentina, su patria escénica.

Lydia Ferreira, canta en francés, en italiano, en portugués y naturalmente en castellano, y este dominio de cuatro idiomas da a su repertorio vastas proporciones insospechadas para otras artistas de su género.

Su presentación en el Principal de la Comedia, será un motivo de atracción más para el teatro elegante por excelencia.

10604. 1-d. 30.

Extracto
Loción
Polvos
Crema
Brillantina

MYRURGIA
• Barcelona-España •

LA FERIA DE LAS HERMOSAS EN EL NACIONAL

Generalmente una obra teatral cualquiera, a medida que se representa, va perdiendo en interés, hasta apagarse la curiosidad, el asombro o el agrado que hayan tenido por vista.

Las revistas de Velasco, no; es más, a medida que se suceden las representaciones atraen y cautivan aun más.

Aquí está como ejemplo de la verdad de este aserto nuestro—que pudiera parecer elogio hiperbólico—este caso de La Feria de las Hermosas.

La atención del público habanero, se prende más y más en las finas y dotadas sallas de sus cuadros plenos de color y alegría, en la pompa de sus galas, en la hermosura y gentileza de sus mujeres, y cada día que pasa crece la espectación por ella.

La Feria de las Hermosas, interesa y entusiasmó en sus primeras representaciones, en estas de ahora, arrebata.

Como prueba de la efectividad de la encantadora producción, tenemos que apuntar un hecho significativo, es que el Comité director de Damas de la función que se prepara para el próximo jueves en el Nacional, a beneficio de los damnificados por el ciclón, eligieron sobre toda otra que se le brindara, La Feria de las Hermosas, para realzar con sus atractivos esta gran fiesta social.

La Feria de las Hermosas es un modelo de revistas, un brillante exponente de lo que seducen estas modernas feerie en los que agita su loco cascabel la alegría y triunfa la risa en los diálogos cortos y chispeantes y en los números que hace retozar la fácil musa revisteril.

El chiste, la canción, la danza, la evolución, el desfilar de las galas femeninas y la suprema razón de la legión de bellas, que intervienen en La Feria de as Hermosas son alicientes bastantes para llevar a la sala del Nacional a todo aquel habanero que necesite de dos horas de júbilo.

Hoy en la función de las nueve de la noche, volverá a representarse La Feria de las Hermosas.

Velasco ensaya, con todo cuidado, para sorprendernos de nuevo con la ausencia total de apuntador y concha, otro de sus grandes espectáculos que nos será ofrecido en breve Las Maravillosas.

Otra admirable sorpresa más.

2455. 1-d. 30.

CINE GRIS

A las 5 y cuarto y 9 y cuarto la Compañía Cinematográfica Cubana presentará la magnífica película titulada Cenizas del Deseo o Una Virtud Peligrosa fotodrama de hermoso argumento, en cuyo reparto figura la encantadora actriz Jane Novak, con el concurso de las estrellas Juliane Johnston y Warwick Ward.

A las 8 y cuarto Noche de Novios, por May Mc Avoy, Luisa Fazenda, Willard Louis y Jane Winton.

Mañana, en la matinee Novedades Internacionales No. 43, El Trapero, por Jackie Coogan, y El Amor se Impone, por Charles Murray.

A las 5 y cuarto y 9 y cuarto La Señorita Barba Azul, por Bebe Daniels y Raymond Griffith.

Lunes 1 Currito de la Cruz, adaptación de la sentimental novela de Alejandro Pérez Lugín.

Martes 2 Una Hora de Amor, por Irene Rich, Virginia Lee Corbin, Jane Winton y Elena Costello.

Miércoles 3 La Pérfida, por Rodolfo Valentino, Nita Naldi, Eileen Percy y Casson Ferguson.

Jueves 4 El Precio de un Beso o Su Secretaria por Norma Shearer y Lew Cody.

Viernes 5 Amor Tirano, por Rodolfo Valentino.

Lunes 8 y martes 9 El Hijo del Sheik obra póstuma de Rodolfo Valentino.

2300. 1-d. 30.

TEATRO VERDUN

Hoy estreno de la producción La Bohemia Gilbert.

Matinee a la una y media.

Una comedia, estreno de la super joya La Bohemia por Lilian Gish, Tres Minutos de Vida por Jacquelina Logan y La Coqueta Casada por Mae Bush. A las cinco La Bohemia por la noche el mismo programa.

Mañana matinee a la una y media.

Gran orquesta, maravillosa ventilación, cuatro super joyas, una comedia, Almas de Acero por Vera Reynold, El Desconocido, por Richard Talmadge, La Carta Fatal por Lon Chaney y Crimen y Castigo por Carol Dempster. Por la noche el mismo programa.

Lunes 1 en matinee, tanda y noche La Pérfida por el malogrado y bien querido Rodolfo Valentino.

Martes 2 en matinee tanda y noche estreno Oro sin Dueño por el Rey de los Cow Boy, Tom Mix.

Jueves 4 estreno en matinee, tanda y noche La Gallina del Caso.

2302. 1-d. 30.

EN EL TEATRO ACTUALIDADES DEBUTA HOY LA COMPAÑIA HISPANO-ARGENTINA DE NARCISIN

Un gran triunfo ha sido para la empresa del teatro Actualidades y una satisfacción para los asíduos concurrentes, el debut de esta noche de la compañía de fama mundial hispano-argentina que lleva a la cabeza al niño genio NARCISIN, no solo gloria de España sino de la América Latina.

Ello demostrará una vez más que Actualidades tiene en cuenta cuanto bueno viene a Cuba y que tarde o temprano complace a sus amigos presentándoselo.

Son éstas Rapacifio, que irá a las 8 y El Pibe del Corralón que irá a las 10 exhibiéndose antes de cada representación la producción cinematográfica por la inquietante estrella Marie Prevost titulada Zuzett quiere dejarme.

Mañana habrá matinee de 1 a 5 siendo esta dedicada a los niños, pues Narcisín quiere que sus amiguitos pasen una tarde divertida por lo que llevará a escena una obra de cartel y se exhibirán películas cómicas y del West que tanto gustan.

Narcisín solo actuará en este teatro la noche de hoy y el día de mañana pues magníficos contratos en el extranjero lo alejarán de la Habana en donde tantos amigos cuenta dejando tras sí una estela de gratísimos recuerdos.

El lunes volverán las huestes de Orozco formadas por la compañía de revistas y variedades para presentar el estreno del apropósito de escenas festivas y mucha música Un Tenorio sin Don Juan o sea una caricatura de la famosa obra del inmortal Don José Zorrilla que lleva por título: Don Juan Tenorio.

Mas adelante la misma compañía presentará Era Colón Gallego? y la actualidad neoyorquina Melocotoncito 1926.

10033. 1-d. 30.

PROXIMAS CONFERENCIAS EN EL COLEGIO DE ABOGADOS

El doctor Juan Manuel Menocal y Barreras, Diputado del Colegio de Abogados de la Habana ha tenido la deferente atención de informarnos de la próxima serie de conferencias que organiza la Junta de Gobierno.

Corresponde la iniciativa de estas "conferencias prácticas" al doctor Juan B. Alemán y la organización ha sido encomendada a los Diputados doctores Juan Marinel-lo, Carlos Marquez Sterling y al propio doctor Menocal y Barreras, habiendo brindado el Colegio de Abogados los salones del Círculo —Prado 82— a todos los asociados para pronunciar en ellos conferencias sobre asuntos jurídicos.

Aunque cualquier tema será bien acogido, la Junta de Gobierno prefiere que los conferencistas escojan temas de Dereiho vigente, en los que desarrollen y busquen la solución de de casos estudiados en la práctica profesional o dificultades encontradas en la interpretación de la Ley

Se ruega a los colegiados contribuyan al éxito de estas conferencias, ya haciéndose cargo de un turno o concurriedo al Círculo los días que se pronuncien.

Los turnos oficiales se fijan para los viernes terceros de los meses de Noviembre, Diciembre, Enero, Febrero, Marzo, Abril y Mayo.

El colegiado que no alcance un turno oficial, puede pedir día y hora petición que será atendida solícita-extraordinarios para su conferencia, mente.

Por medio de la Prensa se anunciarán los nombres de los conferencistas y los temas escogidos, así como la fecha y hora de cada conferencia.

Toda la correspondencia relacionada con estas conferencias dirijase a la Comisión organizadora, en el Círculo del Colegio de Abogados.

JARDIN EL CLAVEL

PARA REGALOS

Las más selectas y mejores flores son las de "EL CLAVEL"

Bouquets para novias y ramos de tornaboda, desde $5.00 al de mejor calidad.

Cestos de mimbres, Caja de flores y Ramos artísticos para regalos y felicitaciones, desde $5.00 en adelante.

Arpas, Herraduras y Liras preciosas para regalar a las artistas de $10.00 a la más valiosa.

Banderas, Escudos, Estrellas y letreros de flores naturales para artistas y actos patrióticos, desde $20.00.

Enviamos flores a la Habana, al interior de la Isla, y a cualquier parte del mundo.

FLORES Y CORONAS

Hacemos adornos de Iglesias y de casas para bodas y fiestas, desde el más sencillo y barato al mejor y más extraordinario.

Centros de mesa artísticos y originales para comidas y banquetes. desde $3.00 en adelante.

Especialidad en ofrendas fúnebres de Coronas, Cruces, Cojines y Columnas tronchadas, desde $5.00 a la más suntuosa.

Cruces-Sudario para colocar sobre el féretro, ofrendas muy fúnebre y del mejor efecto, desde $30.00 hasta $75.00 y $100.00 una.

Sudario de tul para cubrir el féretro tapizado de flores selectas y escogidas, de $100.00 hasta $250.00 uno.

VISITENOS O HAGA SUS PEDIDOS POR TELEFONO

JARDIN "EL CLAVEL"
ARMAND Y HERMANO
General Lee y Coronel M. Martínez. Telfs. FO-7238 FO.7029 FO-7937 F-3587-Marianao
REMITIMOS CATALOGO GRATIS

RIALTO

ESTRENO — ESTRENO
5.15 — TANDAS ELEGANTES. — 9.45
MIERCOLES 3 DE NOVIEMBRE
ARTISTAS UNIDOS

Presentan el Estreno en Cuba de la soberbia creación cinematográfica, titulada:

AVES SIN NIDO

El más grandioso éxito de la resplandeciente estrella

Mary Pickford

Que hace derroches de un arte exquisito, en la interpretación principal de esta producción.

AVES SIN NIDO

Será exhibida con música especial adaptada. Y además será cantada una romanza alusiva a la película por la gentil soprano AURELIA ITURMENDI y el barítono Sr. GALINDO.

10809 1d27

CON ALEGRIAS

Así es como pasa la vida el hombre feliz, el dichoso que está libre de sufrimientos de los nervios, alejado de la neurastenia, que es la causa de miles tristezas, sustos y sobresaltos. La neurastenia, los nervios agitados, se calman y dejan vivir tranquilo, cuando se toma Elixir Antinervioso del Dr. Vernezobre. Tónico de los nervios.

Dr. J. Vernezobre

Al comprarlo, fíjese en la etiqueta. Ha de tener una firma como ésta.

EL BAMBU

Se trasladó de Neptuno 121 para O'Reilly 92. Teléfono M-2567, donde seguirá vendiendo sus novedades propias para regalos.

DE COMUNICACIONES

UNA MERECIDA FELICITACION

El Director de Telégrafos, señor Enrique Elízaga, dictó con fecha de ayer la siguiente Circular:

"Habana, Oct. 28 de 1926.

A los Jefes de Centros Telegráficos.

Desde los primeros momentos en que virtualmente cesó la comunicación telegráfica entre esta capital y el resto de la República, dos cosas causaron honda preocupación de esta Dirección de Telégrafos: primero, cuál sería la suerte corrida por nuestros compañeros y habitantes en todas aquellas localidades azotadas por el huracán, y en segundo término qué magnitud alcanzarían los daños causados a nuestros hilos telegráficos.

Este último extremo tuvo formidables proporciones, si se tiene en cuenta que las zonas de Pinar del Río, Habana y Matanzas, sufrieron destrozos en cientos de kilómetros de línea.

Para responder a las necesidades del servicio público, a las que demandan las circunstancias del momento, a las que se avecinan con motivo de la función electoral, y a las de orden público, era necesario que esta Dirección de Telégrafos respondiera con la eficacia e interés acostumbrados por esta Secretaría.

A las medidas dictadas por esta Dirección se unieron el esfuerzo y la inteligente cooperación de todo el personal de Telégrafos, por cuyo motivo no tengo frases encomiásticas suficientes con qué facilitar la digna labor realizada, para ofrecer a todas las actividades que reclaman nuestro auxilio el importante servicio telegráfico a través de la República.

(Fdo.) Enrique ELIZAGA,
Director de Telégrafos"

UNA COMISION DE CANASI

En la mañana de ayer visitó al Secretario de Comunicaciones, señor José María Espinosa, una comisión de vecinos del pueblo de Canasí, presidida por el párroco de aquel lugar, Pbro. Antonio Huerta, para interesarse por el restablecimiento de las comunicaciones telegráficas con dicho lugar y la normalización del servicio de correspondencia que, por falta de trenes, se dificulta llevar como de costumbre.

PAÑO EUREKA
PARA LIMPIAR MUEBLES Y ROPA

ESTOMAGO SANO
MAGNESIA SARRÁ
85 cts.
SABROSA-EFERVESCENTE-ANTIBILIOSA
BUENAS FARMACIAS

LA TEMPORADA DEL CIRCO "SANTOS Y ARTIGAS"

LAS MARAVILLAS QUE PRESENTARA.—EL HOMBRE DE ACERO.—LA BALA DE CAÑON.—EL GARROTE VIL

El día 8 de Diciembre próximo debutará en Payret el Gran Circo Santos y Artigas, inaugurando su Oncena temporada. Ya los niños y los grandes esperan con impaciencia ver las maravillas que han sido contratadas por los populares empresarios, que este año se excederán en complacer al público.—Entre los grandes actos contratados, figura Ernest PLATNET, conocido en Europa por el Hombre de Acero o el Hombre Cañón, por la resistencia sobrenatural de sus músculos que le permiten entre otros ejercicios, detener la bala de un cañón al ser disparada.

Este excepcional ejemplar de la raza humana, que parece el modelo de una especie humana no conocida aún, se ha comprometido con Santos y Artigas, a sentarse en el GARROTE y permitir que se le dé vuelta a la fatídica palanca, demostrando que el corbatín no entrará en sus músculos de aceros. . . Este hombre será una de las sensaciones de la próxima temporada, en la que repetimos figuran estrellas de todos los mejores circos de Europa y Norte América. La Compañía llegará en los primeros días de Diciembre.

EL ABONO PARA LAS MATINEES ESTA ABIERTO EN LAS OFICINAS DE SANTOS Y ARTIGAS. INDUSTRIA 46.

10858 1 d-30

ANUNCIESE Y SUSCRIBASE AL DIARIO DE LA MARINA

M.E.C.D. 2016

MERCADO DE NEW YORK

POR NUESTRO HILO DIRECTO A. P.

MERCADO DE AZUCAR

NUEVA YORK, Octubre 29. (AP) —En las primeras horas de la sesión de hoy las refinerías limitaron su interés de compra a 2-11/16 cts., y después sólo para azúcares en determinadts posiciones, encontrándose vendedores a 1/32 más alto. Más tarde, sin embargo, los vendedores retiraron las ofertas a 2-28/32 centavos, continuando la cotización a 2-3/4 centavos, a cuyo precio se vendieron 23,000 sacos para embarque en la segunda quincena de Noviembre a un operador. Al cierre había más compradores a 2-3/4 centavos costo y flete, sin ofertas en firme. El precio local continuó sin variación a 4.52 centavos. Aunque el último estimado de Licht para el total de la producción azucarera europea en 1926-27 no ha cambiado prácticamente, anuncia que el tiempo no es favorable y agrega que si esto continúa el estimado para Alemania habrá de reducirse. El doctor Mikush redujo su estimado para Europa a 7.211,000 toneladas métricas.

FUTUROS EN CRUDOS

El mercado de futuros en crudos abrió firme con alza de uno a tres puntos, pero continuó encalmado y la liquidación de diciembre ejerció una influencia depresiva, bajando los precios. En las transacciones finales algunas entregas se repusieron, lo que se atribuyó a compras cubanas que se cree se basan en alguna medida definitiva por parte del presidente de Cuba para fijar una fecha en la conferencia con los hacendados cubanos relativa a la restricción de la próxima zafra. Cerró firme la sesión a los mejores precios del día, con alza de 3 a 4 puntos y ventas de 20,000 toneladas.

Dec.	271	275	269	275	274
Jan.	273	276	271	276	276
March	273	275	273	275	275
May.	281	282	280	282	282
July.	288	290	288	290	290
Sept.	295	298	294	298	298

AZUCAR REFINO

La Federal redujo sus precios 5 puntos, cotizando a 5.70, mientras las demás refinerías no variaron sus precios. La demanda continúa siendo escasa, pues los compradores no muestran disposición a aprovecharse de las recientes reducciones hechas por dos refinerías.

MERCADO DE BONOS

NUEVA YORK, Octubre 29. (AP)—Vigorizado por una reducción en el tipo de los préstamos a plazos, las grandes suscripciones de nuevas ofertas y la insaciable demanda de emisiones extranjeras, al mercado de bonos continuó avanzando rápidamente hoy. Las transacciones fueron menos activas que ayer, pero la compra de más diversas y nuevas cotizaciones elevadas se registraron en todas las secciones de la lista.

Virtualmente todas las obligaciones francesas eclipsaron sus niveles altos anteriores. Coincidiendo con la última demostración en estos bonos circularon noticias de que se hacen esfuerzos para estabilizar la disisa francesa y que es posible que con tal fin se solucione satisfactoriamente el problema de la deuda francesa, colocando e neste mercado un gran empréstito.

Mientras tanto, la demanda para los nuevos bonos belgas del 7 los hizo avanzar a 95-5/8. Las emisiones sudamericanas estuvieron activas y más altas y las japonesas mejoraron.

Las transacciones en obligaciones ferroviarias se caracterizaron por la compra entusista de emisiones de St. Paul, que avanzaron de 1 a 2 y medio puntos.

Empire Gas and Fuel del 6-1/2, Pillsbury Flour del 6, Keystone Telephone del 5 y American Writing Paper desplegaron fuerza independiente. Los bonos de la Libertad estuvieron irregulares, pero con tendencia al alza.

MERCADO DE ACCIONES

NUEVA YORK, Octubre 29. (A.P) —En el mercado de valores se registró hoy considerable irregularidad. Las cotizaciones cedieron durante la mañana, se repusieron en las primeras horas de la tarde y volvieron a estar pesadas al cierre. Uno de los acontecimientos más significativos del día fué la reducción del tipo de los préstamos de 60 a 90 días, a 4-3/4 por 100, que es el más bajo desde Agosto.

Las revistas mercantiles anuncian nueva irregularidad en los negocios, y quqe las ganancias de Octubre sobre las del mismo mes del año pasado, no fueron tan grandes como en Septiembre, no obstante lo cual no hay indicación de una tendencia a la baja.

Las comunes de la United States Steel y General Motor cerraron fuertemente más bajas.

Volvieron a tener brusca demanda las acciones petroleras, avanzando las comunes y preferidas de Producers and Refiners a nuevas cotizaciones elevadas para el año, registrándose ganancias importantes por las emisiones de la Pan American y la Atlantic Refining. Las azucareras liquidaron libremente hacia el cierre.

Excepto Southern Pacific que avanzó 2 puntos, debido a la posibilidad de un aumento en el dividendo, las acciones ferroviarias hicieron pocos progresos.

Un nuevo avance en 5 puntos en los francos franceses, que cruzaron de 3.15 centavos, por primera vez desde la primavera pasada, fué el único acontecimiento de consecuencia en el mercado de cambios. La demanda de la libra esterlina estuvo ligeramente más firme alrededor de $4.84-5/16 y la lira italiana a poco menos de 4-3/8 centavos.

MERCADO DEL CAFE

NE YORK, Octubre 29. (A, P,)—En mercado de futuros en café abrió con baja de 10 puntos a un alza de 9 y en las primeras transacciones los precios alcanzaron ganancias netas de 9 a 1 3puntos, atribuídas en parte a compras realizadas por casas con relaciones en Europa y el Brasil. Marzo avanzó a 14.98, pero encontró grandes ofertas a ese precio, junto con noticias anunciando más fácil el tono en Río, por lo que cerró a 14.93. El mercado general cerró desde sin cambio a cinco puntos neto más alto, con ventas de 34,000 sacos.

Mes	Cierre
Diciembre.	15.49
Entro.	15.35
Marzo.	14.93
Mayo.	14.40
Julio.	14.08
Septiembre.	13.56

NOTAS DE WALL STREET

NUEVA YORK, Octubre 29. (AP.) —Las transacciones en bonos han adquirido tal expansión este año, que ha sido necesario inaugurar tres secciones, una para los bonos extranjeros y dos para los del país. El nuevo arreglo comenzará el primero de Noviembre Cerca de $400.000,000 en bonos han cambiado de manos en lo que va de año, contra $225.000,000 en el período correspondiente a 1925.

—Los ingresos de la Cuba Cane Sugar Corporation en el año que terminó el 30 de Septiembre, bajaron a $2.330,271 desde $4.841,014 en los doce meses precedentes.

—Los accionistas de la American and Foreing Power aprobarán el 12 de Noviembre una propuesta emisión de acciones comunes adicionales necesaria para completar la compra de la Havana Bonds and Shares Company Securities.

—"La situación monetaria continúa mejorando y las perspectivas de l ainflación del crédito que existían en Agosto han desaparecido prácticamente", dice el Moody's Weekly.

EL AZUCAR

NEW YORK, Octubre 29.

El siguiente artículo aparecerá en la revista azucarera semanal que publican los señores Lamborn & Company, Ltd.:

"Desde el mes de Abril pasado, Cuba ha aplicado con valentía una dirección sabia a su primera actividad económica, ésto es, la producción de azúcar, y los resultados obtenidos han sido altamente satisfactorios. Es cierto que se ha criticado la política restrictiva de Cuba por aquellos que han considerado el problema solamente desde el punto de vista local o que han sido afectados en sus intereses particulares; la actitud de estas personas corresponde a la que sostienen ciertas autoridades navales en el sentido de que la manera de reducir los armamentos navales es aniquilando a cañonazos a las demás escuadras. Estas ideas de aniquilamiento, ya sea en cuanto al problema de los armamentos o en cuanto a los problemas comerciales, no están de acuerdo con los recientes progresos hacia la amistad internacional.

"Si fuese necesario que la actitud de Cuba fuera aprobada por otros países, ello podría verse en la actitud de las asociaciones algodoneras por toda la parte Sur de los Estados Unidos, cuyos problemas y las medidas que se proponen para resolverlos semejan grandemente a los de Cuba.

"Desgraciadamente Cuba acaba de sufrir los embates de un furioso huracán causando pérdidas de vidas y de propiedades. Todavía no se ha podido hacer una valuación de los daños sufridos, pero se han recibido datos suficientes para hacer presumir que ha da necesitarse de mucha energía y gran desembolso de dinero para poder reparar las pérdidas reparables. Aunque es imposible predecir cual será la influencia que ejercza este reciente desastre en la determinación de la política futura de Cuba hacia su industria azucarera, es bien evidente que la necesidad en que se halla Cuba de una mejoría económica, no ha sido en modo alguno mitigada.

A. H. LAMBORN"

N. Gelats & Co. BANQUEROS HABANA Aguiar 106-108

Vendemos cheques de Viajeros
Pagaderos en Todas Partes del Mundo
y Cartas de Crédito Circulares
en las mejores Condiciones
"SECCION DE CAJA DE AHORROS"

Recibimos Depósitos en esta Sección Pagando Interés de 3 por 100 Anual

Todas estas operaciones pueden efectuarse también por correo

VALORES DE NEW YORK

BONOS
14.133.000

ACCIONES
1.201.600

CHEQUES
842.000.000

BOLSA DE NEW YORK

FERROCARRILES

Atch Top. & Santa Fe	151
Atld. Coast Line	196
Baltimore & Ohio	102 3/4
Canadian Pacific.	—
Chesapeake & Ohio	168
Chi. Gt. West, com.	—
Chi. Gt. West. pref	—
Chic. & N. W.	24 3/8
Chi Mil & San Paul com.	75 1/2
Chi. Mil & San prf.	—
C. Rock I & P.	18 1/4
Delawar & Hudson	64 3/4
Del. Lack West	172
Erie	—
Erie First	39 1/8
Great Northern	47 3/8
Illinois Central	77 3/8
Kansas City Southern	123
Lehigh Valley	42 7/8
Louisville & Nash	86
Mo., Kan & Tex. com.	128 1/2
Mo., Kan. & Tex. pfd.	31 3/4
Mo. Pac. com.	—
Mo. Pac. pfd.	39
N. Y. Central	89
N. Y., N. H. & H	132 3/4
N. Y. Ont. West	—
Nickel Western	—
Northern Pacific	66
Pensilvannia	77 1/4
Pere Marquete	56 7/8
Titts W. Va.	108
Readinng	112
St. Louuis, St. Francisco	86 3/4
St. Louis & Southwestern	—
Seaboad ar Line com.	—
Seaboad ar Line pref.	—
Southern Pacific	36
Soutehrn Railway	107 7/8
Texas & Pacif	119 1/8
Unión Pacific	48 5/8
Wabash com.	162 1/2
Wabash pref.	39 5/8
Westtern Pacific com	—
Wheel & Lake Erie com.	—
Wheel & Lake Erie pfd.	—

EQUIPOS

American Car Fou	—
American Brake Shoe	138
American Locomotive	103 1/2
Baldwin Locomotive	118 3/8
Gen. Rail. Sig	—
Gen. Rail. Sig.	—
N. Y. Air Brake	—
Pullman	174
Westinghouse Air Brake	126

MOTORES

Chandler Mot.	—
Chandler Mot. Pfd.	26
Chryler	34
Fed. Mot. Tr.	25 3/8
Dodge Motors com.	23 1/2
Dodge Motors pref.	—
General Mot.	149
Hudson Motor Co.	42
Hupmovile	20 1/2
Mordan Motors	16 1/2
Mack Trucks	95
Moon Motor	—
Nasn	55 3/4
Packard Motors	33 7/8
Paige	—
Peerlees Motors	28 3/4
Pierce Arrow com	22 3/4
Studebaker Corp.	50 3/8
White	57 1/8
Willys Over	19 1/2
Yellow Truck	27 1/2

ACCESORIOS

Am. Bosch Mag.	18
Briggs Body	25 7/8
Gabriel Snubbers	—
Hayes Wheel	—
Moto Meter	—
Motor Wheel	—
Stewart Warner	—
Stromberg Carb.	—
Timken Roller	78 1/4

GOMAS

Jax.	8 1/2
Fisk Tire	17 5/8
Goodrich	49 1/8
Kelly Springfield Tire	10 1/2
U. S. Rubber	59 3/8

ACEROS

Am. Steel Fou	—
Bethlehem Steel	44 1/2
Colo F. & I.	40
Crucible Steel	70
Gulf States	56 1/4
Inland	—
Ludlum	—
Republic Iron Steel	55 1/2
Sloss-Sheffiled	—
United Alloy	—
U. S. Steel	139 1/2
Vanadiun	—
Youngstown	84 1/2

PETROLEROS

Atlantic Ref.	103 3/4
Barnsdall A.	—
California Petrol	30 1/2
General Asphalt	74 5/8
General Pet.	—
Independent Oil & Gas	26 1/2
Lousiana Oil	14 5/8
Maracaibo	—
Marland Oil	53 7/8
Mex Seaboard	8 3/4
Mid Cent Pet	29 1/2
Pan American "A"	63
Pan American "B"	64 1/4
Pan American West B.	—
Phillips Petroleum	48 1/2
Lanhan P. & R.	16 5/8
Pure Oil	26 1/2
Shell-Unión Oil	29 1/2
Sims Petroleum	18 3/8

AZUCAR Y FERROCARRILES CUBANOS

American Sugar Ref.	74 1/4
Cuban Cane Sugar com.	9
Cuban Cane Sugar pfd.	39 1/8
Cuban American Sugar	24 1/2
Cuba Company	31 3/8
Consolidatec R. R. of Cuba	70 1/2
Putna Alegre	37 1/2
Puerto Rico Sugar	114

COLEGIO DE CORREDORES

NOTARIOS COMERCIALES DE LA HABANA

COTIZACION OFICIAL DE AYER 29 DE OCTUBRE

Cambios	Tipos
S|E. Unidos cable	1 1|16 P.
S|E. Unidos vista	1 1|32 P.
Londres cable	4.85 1/4
Londres vista	4.84 7/8
Londres 60 d|v	—
París cable	3.18
París vista	3.17
Bélgica vista	13.92
España cable	15.16
España vista	15.15
Italia vista	4.41
Zurich vista	19.31
Hong Kong vista	47.05
Amsterdam vista	39.88
Copenhague vista	—
Christianía vista	—
Estocolmo vista	—
Montreal vista	—
Berlín vista	—

Notarios de turno:

Para Cambios: Julio César Rodríguez.

Para intervenir en la cotización oficial de la Bolsa de la Habana: Rafael Gómez Romagosa; Raúl E. Argüelles.

Visto Bueno: **Antonio Arocha**, Síndico-Presidente. — **Enrique Fortierra**, Secretario-Contador.

MERCADO DE BONOS

BONOS CUBANOS

NUEVA YORK, Octubre 29. (A. P.)	Alto	Bajo	Cierre
In Tel. and Tel. Company	115¾	115¼	115¼
Cuba 5 1|2 s. 1923	102¼	102¼	102¼
Cuba Ex. 5 s. 1949	100¾	100¾	100¾
Cuba Ex. 5 s. 1929	101¾	101¾	101¾
Cuba Ex 4 1|2 s 1949	91⅞	91⅞	91⅞
C. Railroad 5 s 1952	94½	94½	94½
Hav. Elec. 5 s. 1952	95	95	95

VALORES AZUCAREROS

NUEVA YORK, Octubre 29. (A. P.)	Alto	Bajo	Cierre
American Sugar Ventas 700	75	74¼	74¼
C. A. Sugar. Ventas 300	24½	23⅝	23⅝
C. Cane Sugar. Ventas 700	9⅛	9	9
C. Cane S. pf. Ventas 1,800.	41	39	39⅛
P. Alegre Sug. Ventas 100	37½	37½	37½

BONOS DE LA LIBERTAD

NUEVA YORK, Octubre 29. (A. P.)	Alto	Bajo	Cierre
3 1|2	100.14	100.14	100.14
1o. 4 s.	100.15	100.15	100.15
2o. 4 s.	102.11	102.8	102.11
1o. 4 1|4	100.18	100.17	100.17
2o. 4 1|4	101.4	101.3	101.3
3o. 4 1|4	102.18	102.17	102.17
4o. 4 1|4	104.15	104.9	104.15
U. S. Try 4 s	108.11	108.8	108.11
U. S. T. 4 1|4	101.31	101.27	101.31
U. S. T 3 3|4			

BONOS INTERNACIONALES

NUEVA YORK, Octubre 29. (A. P.)	Alto	Bajo	Cierre
Burdeos 6 % 1919	90½	89⅝	89⅝
Lyon 6 por 100 1919	90½	90	90
Marsella 6 % 1919	90½	90	90
Alemania 7 % 1949	105¼	105	105
Francia 7 % 1942	95¼	94¾	95
Holanda 6 % 1954	103¾	103¾	103¾
Argentina 6 % 1957	98½	98	98½
Chile siete % 1942	100¼	100¼	100¼
Checo - Eslovaquia ocho % 1951	102¾	102½	102½

PLATA EN BARRAS

NUEVA YORK, Octubre 29. (A. P.)
Plata en barras 53

BOLSA DE MADRID

MADRID Octubre 29. (A P)
Las cotizaciones del día fueron las siguientes:

	Pesetas
Libra esterlina	32.02
Franco	0.21.00

BOLSA DE BARCELONA

BARCELONA Octubre 29 (A P)
El dollar se cotizó a 6.62 pesetas.

BOLSA DE PARIS

PARIS Octubre 29 (A P)
Los precios estuvieron hoy firmes en la Bolsa.

	Francos
Renta del 3 por 100	49.70
Cambios Sobre Londres	154.15
Empréstito del 5 por 100	57.25
Empréstito del 5 por 100	31.80

BOLSA DE LONDRES

LONDRES Octubre 2. (A P)
En esta Bolsa se cotzaron hoy los siguientes valores:

onsolidados por dinero	54.9/16
United Havana Railway	69
Empréstito Británico del 5 por 100	99⅝
Empréstito Británico del 4 1|2 por 100 ex-interés.	93¾

COMISION BANCARIA

La sesión celebrada el día 29 del actual por la Comisión Temporal de Liquidación Bancaria, fué presidida por el doctor Hernández Cartaya, asistiendo los Comisionados doctores Lamar y la Torre.

Se acordó el pago de dividendos aún no cobrados a los acreedores del Banco Español señores Bernardo Alvarez González, Benjamín Rodríguez Sierra y David Morales González y el pago de dividendos no cobrados por el acreedor del Banco Nacional señor Ricardo Gálvez.

Se acordó asimismo que se comience el traslado del Archivo del Banco Nacional para el local que ocupan los archivos de los Bancos clausurados por esta Comisión en el edificio de la Antigua Maestranza, a fin de dejar expedito el local que será ocupado por las oficinas de la Tesorería General en el edificio del Banco Nacional.

También acordó la Comisión aceptar la renuncia presentada por el doctor Oscar Fonts y el Licenciado Juan E. Bandini de sus cargos de Letrado Consultor y de Notario, respectivamente, de la Junta del Banco Nacional, que presentaron ambos en 29 de junio próximo pasado, quedando altamente complacida la Comisión de la gestión eficaz y valiosa que en todo momento tuvo el doctor Fonts y por los servicios prestados por el doctor Bandini. En el mes de julio pasado, cuando quedó suprimido el Departamento Legal de la Junta Liquidadora del Banco Nacional por haberse dispuesto la venta en pública subasta de los créditos litigiosos de ese Banco, todos los Letrados que prestaban servicios al mismo incluso el doctor Fonts, presentaron la renuncia de sus cargos, ya que no había asunto del Banco que dirigir, si bien ofrecieron sus servicios desinteresadamente en todo aquello que pudiera convenirle a la liquidación del Banco. La Comisión, en aquella oportunidad, aceptó esas renuncias con excepción de la del doctor Fonts, a quien se encargó el dirigir las subastas. Estas subastas se han celebrado sin resultado favorable para la liquidación y por tanto, se ha visto obligada la Comisión a prescindir de los servicios del doctor Fonts, que tanto mientras existió el Banco como después, durante la época de su liquidación, dedicó sus mejores esfuerzos a los intereses de la institución.

También había acordado la Comisión, cuando se terminó el Departamento Legal de la Junta Liquidadora del Banco Nacional que continuara prestando sus servicios a la misma los Procuradores que se encontraban personados en los pleitos establecidos. Como en la subasta de los créditos litigiosos no han habido adjudicaciones, antes de resolver la situación de esos Procuradores. La Comisión ha acordado oír a los Procuradores señores Nicolás Sterling, Jorge Menéndez Padrón, de esta ciudad, y Justo del Pozo de Guanajay, a cuyo efecto los ha citado para la sesión que se celebrará el día 4 del entrante noviembre.

También se acordó delegar en el Presidente de la Comisión doctor Hernández Cartaya, o en su sustituto, Licenciado Barraqué, para comparecer a nombre de la Comisión y en representación de los intereses del Banco Nacional en todas aquellas escrituras que aprobadas u ordenadas con anterioridad al cese de la Junta del Banco, no hayan sido suscritas por el Presidente de dicha Junta señor Virgilio Vidal.

Por último conoció la Comisión un escrito del Sargento del Escuadrón 13 de Orden Público, señor Nicasio Galainena, quien alega no haber podido presentar dentro del término de la convocatoria publicada por la Junta del Banco Nacional, los títulos que justifican su condición de acreedor de dicho Banco, por haberse encontrado prestando servicio en la provincia de Oriente en lugares a donde no llegaban noticias. La Comisión, ratificando acuerdo anterior, fundado en el precepto del Artículo 1101 del Código de Comercio de 1829, acordó denegar, en cuanto a la Comisión se refiere, la solicitud del señor Galainena, si bien dió traslado de ella al señor Secretario de Hacienda a los efectos que fueren procedentes.

MARCAS Y PATENTES
Empedrado y Aguiar
Edificio "Larrea"
Teléfono A-2621 y M-9288

VIURRUN & OLIVA
TRADE MARK AND PATENT BUREAU LTD.

c 3345 alt 9

MERCADO DE CAMBIOS

NUEVA YORK, Octubre 29. (A. P.)
INGLATERRA: Libra esterlina. Par 4.86 5|8 por soberano.

Demanda	4.84 5/16
Cable	4.84 13/16
Sesenta días	4.80
ESPAÑA: Par 19.5 centavos por peseta. Demanda	15.14
FRANCIA: Par 19.3 centavos por franco. Demanda	3.15 1/2
Cable	3.16
SUIZA: Par 19.3 centavos por franco. Demanda	19.28
BELGICA. Belga (nueva moneda). Demanda	13.90
ITALIA: Par 19.3 centavos por lira. Demanda	4.35 1/2
Cable	4.36 1/2
SUECIA: Par 26.8 centavos por corona. Demanda	26.70
HOLANDA: Par 40.2 centavos por florín. Demanda	39.95
GRECIA: Par 19.3 centavos por dracma. Demanda	1.22
NORUEGA: Par 26.8 centavos por corona. Demanda	24.95
DINAMARCA: Par 26 8 centavos por corona. Demanda	26.56
CHECOESLOVAQUIA: Par 20.3 centavos por corona. Demanda	2.96
YUGOESLAVIA: Par 19.3 centavos por dinar. Demanda	1.77
RUMANIA: Par 19 3 centavos por lei. Demanda	0.57
POLONIA: Par 19.3 centavos por zloty. Demanda	11.37 1/2
ALEMANIA: Par 23.82 centavos por marco. Demanda	23.78
AUSTRIA: Par 1.07 centavos por cheque. Demanda	0.14.125
CHINA: Par $1.0278 por tael. Demanda	59.00
JAPON. Par 49.8 centavos por yen. Demanda	49.00
ARGENTINA: Par 42.44 centavos por peso. Demanda	40.81 1/4
BRASIL. Par 32.25 centavos por milreis. Demanda	13.68 3/4
MONTREAL: Par 100 centavos por dollar. Demanda	100.125

MERCADO DE VIVERES

NUEVA YORK, Octubre 29. (A. P.)
En este mercado se cotizaron hoy los siguientes artículos:

Trigo número 2 duro de invierno: por bushel 1.54 1|4.

Trigo número 2 duro de invierno: por bushel 1.57 1|4.

Maíz para la exportación: por bushel 89 1|4.

Centeno número 2: por bushel a 108.

Avena blanca: por bushel de 0.53¼ a 0.60 1|2.

Aceite óleo: por libra 10 1|2.

Grasa amarilla: por libra 6 5|8

Aceite semilla de algodón libra a 8.50.

Papas número 1: por barril de 5.00 a 6.10.

Frijoles: por libra 8.90.

Afrecho f o b Minneápolis: por tonelada 22.00.

Harina de primavera: por barril de 7.60 a 8.10.

Heno número 2: por tonelada de 25.00 a 26.00.

Manteca refinada por libra: 15.95.

Cebollas número 1: por bushel de 1.75 a 2.25.

Bacalao: por libra de 8.25 a 9.75.

Arroz por libra de 8.00 a 8.50.

COTIZACION OFICIAL DEL PRECIO DEL AZUCAR

Deducidas por el procedimiento señalado en el Apartado Quinto del Decreto 1770

Habana	2.389690
Matanzas	2.446152
Cárdenas	2.426614
Sagua	2.457383
Manzanillo	2.411230
Cienfuegos	2.442000

MERCADO LOCAL DE CAMBIOS

Más fácil la libra esterlina.

El franco francés estuvo muy oscilante entre los tipos de 3.08 a 3.18 cable, quedando al cierre más fácil.

Sostenida la peseta española.

Cerraron de baja la lira italiana y el cambio sobre New York.

Se operó entre bancos y banqueros en cable sobre New York a la par y en cheque a 1|64 y 1|32 descuento.

Cotizaciones	Valor
New York cable	1 1|64 P.
New York vista	1|64 D.
Londres cable	4.85 1/4
Londres vista	4.84 7/8
Londres 60 días vista	4.81 3/4
París cable	3.16
París vista	3.12
Hamburgo cable	23.85
Hamburgo vista	23.83
Madrid vista	15.15
Madrid cable	15.14
Italia cable	4.40
Italia vista	4.38
Bruselas cable	13.96
Bruselas vista	13.94
Zurich cable	19.32
Zurich vista	19.30
Amsterdam cable	40.02
Amsterdam vista	40 00
Toronto cable	3|32 P.
Toronto vista	1/8 P.
Hong Keng cable	47.30
Hong Kong vista	47.15

MERCADO LOCAL DE AZUCAR

Quieto permanece el mercado local de azúcar, habiéndose exportado ayer 40,000 sacos de azúcar.

El mercado de azúcar en New York abrió ayer con más firmeza que el día anterior cotizando de 2-23/32 a 2-3/4 centavos libre costo y flete.

Después de la apertura anunciaron un mercado firme dando a conocer una venta de 23,000 sacos de Cuba a 2-3/4 centavos costo y flete, pronto despacha a Czarnikow Rionda y Cía.

Al cierre del mercado habían compradores a 2-3/4 centavos libra costo y flete.

Dicen de Londres que el doctor Mikush ha rebajado su estimado de la zafra azucarera europea a 7.211,000 toneladas métricas en crudos, lo que representa una merma de 73,000 toneladas desde el estimado que publicó el 20 de Agosto. La producción final del año pasado, fué de 7.603,000 toneladas métricas.

REPORTE DE MENDOZA Y CIA.
Carta de apertura.—Azúcares.

NUEVA YORK, Octubre 29. — La ligera reducción hecha en los precios del refinado y las leves rebajas advertidas en las ventas de azúcar crudo, son consecuencia del tono lento de la situación azucarera en general. Un despacho de la Habana dice que los colonos piden al gobierno cubano que restrinja la zafra próxima a 4.500,000 toneladas y tome medidas contra el exceso de producción mundial. Los futuros están más firmes y se hallan ya en una posición en que puedan responder fácilmente a cualquier mejoría que experimente el movimiento de compras.

PROGRESOS DEL MERCADO

NUEVA YORK, Octubre 29.—Parece que, en varios sentidos, ha comenzado ya muy bien la mejoría de los negocios que ordinariamente se suele esperar en esta época del año. Los informes de esta mañana demuestran que el comercio de distribución es superior al del año pasado, los ferrocarriles transportan más carga que en cualquier otro momento de su historia, y las fundiciones y fábricas de acero trabajan en un promedio de producción más elevado que en esta época de 1925. Además de estos y otros progresos en punto a la actividad industrial, tenemos la perspectiva de que siga a su bajo nivel actual el mercado del dinero. La prosperidad de la industria siderúrgica no se limita a la U. S. Steel Corporation solamente, y prueba de ello es el informe de la Beshlehem Steel que, por sí solo, es prueba de la uniformidad de la prosperidad de esa industria. No hay señales de una mejoría extraordinaria en la industria en general, pero sí hay pruebas abundantes de que los negocios se desarrollan a un promedio satisfactorio. El mercado de valores refleja tal estado de cosas en estos momentos, pero al mismo tiempo presta la debida atención a todos los factores de importancia, principalmente a las próximas elecciones. En las operaciones cerradas ayer a última hora advertíase cierta disparidad de opiniones en cuanto al resultado de la contienda electoral, y esta disparidad creo que ha de prevalecer hasta que hayan pasado las elecciones en cuestión.

MERCADO DE ALGODON

Al cerrar ayer el mercado de Nueva York se cotizó el algodón como sigue:

	Quintal
Octubre	—
Diciembre	12.40
Enero (1927)	12.49
Marzo (1927)	12.72
Mayo (1927)	12.95
Julio (1927)	13.18

CLEARING HOUSE

Las compensaciones efectuadas ayer entre los Bancos asociados al Clearing House de la Habana ascendieron a la cantidad de $2.149,276.80.

CENTRO DE DETALLISTAS DE LA HABANA

SECRETARIA
JUNTA GENERAL ORDINARIA
SEGUNDA CONVOCATORIA

Por orden del señor Presidente se convoca por este medio a todos los señores asociados para la Junta General Ordinaria que tendrá efecto el día 31 (treinta y uno) de los corrientes (Domingo) a la UNA en punto de la tarde en nuestro local social Oficios y Obrapía Edificio "Calle" y de acuerdo con la siguiente:

ORDEN DEL DIA:

1.—Lectura de la Convocatoria y Orden del Día.

2.—Lectura del acta de la Junta anterior.

3.—Informes de la Comisión de Glosa.

4.—Informe trimestral de los trabajos realizados en la Secretaría y estado económico de la entidad.

5.—Nombramiento de la Comisión que ha de glosar el trimestre de Julio a Septiembre (Fondos Sociales) y de Octubre a Diciembre (Secretaría).

6.—Correspondencia.

7.—Lectura, discusión y aprobación de las reformas que han de introducirse en los Estatutos Sociales.

8.—Asuntos Generales.

Se ruega a los señores asociados su mas puntual asistencia en la fecha y hora indicada, con el fin de celebrar esta Junta con la mayor concurrencia posible, dada la importancia de los asuntos a tratar, relacionados con la situación actual creada por el huracán que recientemente azotó a esta Ciudad.

Habana Octubre 28 de 1926'

José García García.
Secretario General.

"CENTRO DE DETALLISTA DE LA HABANA"
CONVOCATORIA

Por encargo del señor Presidente se ruega a todos los miembros de su Junta Directiva, que se sirvan concurrir con la mayor puntualidad al edificio social, Oficios y Obrapía, el próximo Sábado 30 de os corrientes a las 8 en punto de la noche, con objeto de conocer, en Junta Directiva extraordinaria, las solicitudes de socorros presentadas por los señores asociados, con motivos de las pérdidas sufridas durante el huracán que recientemente azotó a la Ciudad, así como el informe de la Comisión de Hacienda en relación con solicitudes de préstamos en Hipotecas.

Habana, Octubre 28 de 1926.

José García García.
Secretario General.

10880 2d-29

COLUMNA DEL DETALLISTA

SERA EL DOMINGO LA JUNTA DE LA FEDERACION

En la tarde de ayer, una vez constituída en sesión la Junta Ejecutiva de la Federación Nacional de Detallistas, se adoptó el acuerdo de suspender la Junta hasta el próximo domingo 31, que tendrá efecto la sesión a la una de la tarde, en el Centro de Detallistas de la Habana.

El motivo de ese acuerdo es el interés que tienen todos los delegados en estudiar detenidamente el asunto de prestar ayuda a los detallistas perjudicados por el ciclón.

Ayer mismo se libró por la Secretaría la oportuna citación a los componentes de dicho organismo.

JUNTA DIRECTIVA EXTRAORDINARIA DEL CENTRO DE DETALLISTAS

Para hoy sábado, a las ocho de la noche, ha sido citada la Junta Directiva del Centro de Detallistas, a fin de conocer en sesión extraordinaria las peticiones de auxilio formuladas por los asociados que han sufrido pérdidas de importancia en el ciclón.

Los informes que emita el cuerpo Director de la expresada Institución, serán sometido a la consideración, discusión, y acuerdo, de la Junta General, que se llevará a efecto el domingo, a la una de la tarde.

El Centro de Detallistas, y sus Directores, han demostrado sumo interés y atención para todo lo que se refiera al auxilio de los minoristas.

Informaremos ampliamente sobre todos los acuerdos que sean adoptados en ambas reuniones, que resultan de su importancia, pues, como se ve, serán tratados asuntos de transcendencia general que afectan grandemente a un gran número de asociados de la indicada entidad.

LA JUNTA GENERAL DEL CENTRO DE CAFES

Como ayer hemos publicado, el próximo jueves 4, a las dos de la tarde, continuará la Junta General del Centro de Cafés, que fué suspendida el jueves pasado, con el objeto de estudiar detenidamente el auxilio a los asociados que han resultados dañados en sus establecimientos y viviendas por el terrible meteoro que de manera tan cruel nos azotara.

En esta Institución los señores Sánchez y Hno., propietarios del café sito en la esquina de Toyo, han remitido la cantidad ed cuarenta pesos, iniciando así una suscripción con el elevado y noble propósito de ayuda ra los cafeteros que hayan recibido grandes daños.

Es esta una noble acción que ha merecido la más general alabanza, y la Presidencia de la colectividad le ha remitido una calurosa felicitación por el digno altruismo que han demostrado, siendo los primeros que de manera expontánea inician la reconstrucción de sus colegas.

ESCRITO PRESENTADO A GOBERNACION SOBRE EL PRECIO DE LA LECHE

Sr. Secretario de Gobernación.
Honorable señor:

Teniendo conocimiento esta colectividad que los miembros de la Policía Nacional vienen exigiendo a los propietarios de cafés que pongan litro de leche no puede ser cobra- un aviso público informando que el do a una cantidad superior de 12 centavos, acudimos a usted para expresarle que los propietarios de cafés tienen celebrados contrataciones con las Compañías Abastecedoras en convenios llevados a efecto con antelación al ciclón, y que los precios base de esas negociaciones fluctúan entre las cantidades de 13, 14 o 15 centavos por litro, según el consumo del establecim

Acciones Preferidas de los Ferrocarriles Consolidados de Cuba

RENTAN EL 6.80%

PAGAN LOS DIVIDENDOS TRIMESTRALMENTE
NO DESCUENTAN TAX EN LOS DIVIDENDOS

FACILITAMOS INFORMACION DE ESTA COMPAÑIA

E. Taboada. J. M. Capmany

(MIEMBROS DE LA BOLSA DE LA HABANA)

Banco del Canadá. Departamento 306. Teléfono A-4777.

MERCADO DE LA HABANA

COTIZACION OFICIAL DE LA BOLSA

BONOS Y OBLIGACIONES INSCRIPTOS EN LA BOLSA DE LA HABANA — Octubre 29 de 1926

Valor: $82.892,520.00

	Capital	Interés	Cupón	Comp.	Vend.
Cuba 1905 D. I.	11.169.800	5 %	M S	101¾	102⅞
Cuba 1909, 4½	16.500.000	5 %	M N	98½	101½
Cuba 1914, Morgan.	10.000.000	4 %	F A	93	98
Cuba 1917, Puertos.	7.000.000	5 %	F A	101	—
Cuba 1923 5½	50.000.000	5 %	M N	100	103
Habana 1a. hip.	6.183.000	5½ %	E15J15	104¾	106
Habana 2a. hip.	2.655.000	6 %	E.A.J.O.	100	104½
Banco Territorial	4.000.000	6 %	E.A.J.O	100	103⅞
Consolidado	400.000	6 %	E J	71	—
Ferr. Internacional	2.000.000	8 %	J D	75	100
Ferr. Az. Ciego de Avila	700.000	7 %	E J	107½	109⅞
Acueducto Cienfuegos	7.500.000	6 %	Mzo. 30	—	—
Cía. Curtidora	200.000	7 %	J D	—	—
Gas y Electricidad	4.000.000	5 %	J D	—	—
Ferr. C. Gibara	349.000	6 %	J D	109	—
Cuba Electric (Cons.)	8.972.561	8 %	E A	—	—
Ferr. C. Lcorera	2.500.000	5 %	F A	98¼	100
Cía. Manufacturera	2.600.000	6 %	A O	32⅛	50
Cía. Almacenadora Industrial	500.000	6 %	A O	50	55
Frigorífico Nacional de Hielo	300.000	6 %	F A	50	—
Cía. F. de Hielo (bonos)	3.000.000	8 %	J D	—	—
Cía. F. de Hielo (obligs.)	3.000.000	6 %	J D	102⅛	—
Ferr. C. Noroeste	3.000.000	7 %	J D	102⅛	—
Cervecería serie A	500.000	6 %	E J	—	—
Cervecería serie B	800.000	8 %	F15A15	90	102
Compañía Electrica Santiago	1.500.000	8 %	M N	41	58
Teléfono	2.000.000	6 %	E J	—	—
Teléfono (Conv. Col.))	2.500.000	5 %	E J	94	100
Ferr. C. Unidos	3.830.000	6 %	E J	—	—
Cía. Urbanizadora	2.000.000	5 %	E J	86	—
Ferr. Metropolitana	1.200.000	8 %	D.M.J.S	—	—
Ferr. Unión Matanzas	500.000	7 %	E J	100	105
Cía. Cervecera Amber (obligaciones)	200.000	6 %	M S	99	102
		8 %	J D	99⅞	105

ACCIONES

Valor Inscripto: $283.014,800 00

	Capital	Comp.	Vend.
Compañía Cubana de Accidentes	$ 250.000	—	—
Banco Agrícola de Puerto Principe	320.000	—	—
Banco Territorial de Cuba	5.000.000	25	—
Banco Territorial de Cuba (benef.)	5.000.000	1½	—
Idem, preferidas	400.000	—	—
Cervecera Internacional (preferidas)	1.000.000	142	—
Compañía Azucarera Ciego de Avila	1.200.000	—	—
Acueducto de Cienfuegos	1.000.000	—	—
Instancia Cooper Company	1.000.000	—	—
Compañía Constructora (preferidas)	2.000.000	3	—
Compañía Constructora (comunes)	3.000.000	2	—
Cuba Cane Sugar (preferidas)	50.000.000	—	—
Cuba Cane Sugar (comunes)	50.000.000	—	—
Cuban Railroad (preferidas)	10.000.000	—	—
Cuban Central (preferidas)	900.000	—	—
Cuban Central (comunes)	900.000	—	—
Cuban Tire R. Co. (preferidas)	781.700	—	—
Cuban Tire R. Co. (comunes)	2.563.400	—	—
Compañía Curtidora Cubana	300.000	—	—
Ferrocarril Gibara-Holguín	400.000	—	—
Compañía Industrial de Cuba	250.000	—	—
Cía. Jarcia de Matanzas (preferidas)	2.500.000	93	96¾
Cía. Jarcia de Matanzas (comunes)	3.500.000	30	34
Compañía Licorera (comunes)	8.000.000	3⅞	5
Cía. Lonja Comercio Habana (preferidas)	200.000	100	—
Cía. Lonja Comercio Habana (comunes)	200.000	133	300
Cía. Manufacturera Naconal (preferidas)	5.000.000	6	7
Cía. Manufacturera Nacional (comunes)	6.000.000	1¾	3
Almacenadora Industrial	1.000.000	—	—
Cía. Empresa Naviera (preferidas)	2.000.000	52¼	60
Cía. Empresa Naviera (comunes)	4.000.000	10	14
Cía. Nacional Fábrica de Hielo	3.000.000	400	—
Cía. Nacional de Perfumería (preferidas)	1.400.000	—	—
Cía. Nacional de Perfumería	1.850.000	14	22
Cía. Cubana de Pesca (preferidas)	1.000.000	—	—
Cía. Cubana de Pesca (comunes)	1.500.000	—	—
Banco de Préstamos	500.000	—	—
Compañía Electrica de Santago de Cuba	1.500.000	—	—
Compañía Electrica de Sancti Spiritus	39.800	—	—
Cuban Telephone (peferidas)	2.000.000	109	110½
Cuban Telephone (comunes)	5.000.000	128	150
Compañía Teléfono Internacional	61.272.100	114	118
Cuba Trust Company of Cuba	5.000.000	—	—
Ferr. C. Unidos y Almacenes de Regla	6.859.970	86½	89
Cuban Oil Company	1.000.000	—	—
Cía. La Unión Nacional (preferidas)	750.000	—	—
Cía. La Unión Nacional (beneficiarias)	750.000	—	—
Cía. Urbanizadora (preferidas)	1.500.000	—	—
Cía. Urbanizadora (comunes)	3.000.000	—	—
Metropolitan Auto	200.000	—	—

Nota.—Es de observarse que en la Bolsa de la Habana solamente dos compañías azucareras cotizan sus valores: la Compañía Azucarera Ciego de Avila y la Cuban Cane Corporation. En cambio obsérvese el número de compañías azucareras que cotizan sus valores en la Bolsa de New York. Base dicha información. El montante total de los valores inscriptos en la Bolsa de la Habana incluyendo los bonos de la Deuda Pública, asciende a $450.390.021.00.

BOLSA DE AZUCAR

NOTICIAS OFICIALES

Octubre 29 de 1926.	Ene.	Mzo	Mayo	Julio	Sep.	Dic.
Cierre anterior	2.72	2.71	2.79	2.87	2.95	2.70
Apertura de hoy	2.73	2.73	2.81	2.88	2.95	2.71
Máximo	2.76	2.75	2.82	2.90	2.98	2.75
Mínimo	2.71	2.71	2.80	2.88	2.94	2.69
Cierre de hoy	2.76	2.75	2.82	2.90	2.98	2.74
Toneladas vendidas	3550	3650	1250	600	4150	7100

PRECIOS DEL REFINO

American	6.06	Atkins	6.00
National	6.00	Mc Cahan	6.00
Arbuckles	5.90	Penna	6.00
Warner	6.00	Henderson	6.00
Federal	5.90	Colonial	6.00
Savannah	600	Golchaux	6.00

TOTAL EXPORTADO	Toneladas	TOTAL PRODUCIDO	Toneladas
1926	3.046 483	1926	4.876 803
1925	3.640.129	1925	5.008.613

Lamborn Hutching Co.	Toneladas	Gumá y Mejer	Toneladas
Arribos	44.195	Arribos	55.446
Exportación	82.021	Exportación	113.924
Existencia	452.554	Existencia	477.273

MOVIMIENTO DE CRUDOS EN LOS PUERTOS DEL ATLANTICO

Arribos	70.996	Arribos	26 650
Exportación	72 000	Exportación	54.800
Existencia	214.976	Existencia	96.051

Azúcar en almacenes afianzados en New York 1.114.845 sacos

COTIZACION DE VALORES AZUCAREROS

	Abre	Máximo	Mínimo	Cierre
American Sugar Refining	74⅞	75	74¼	74¼
Cuban Cane, preferidas	40	40	39	39⅞
Cuban American Sugar Company	24½	24½	24½	24½
Cuba Company	31½	31½	31⅜	31⅜
Porto Rico Sugar	114¾	114¾	114	114
American Beet Sugar	—	—	—	—
Cuban Cane, comunes	9⅛	9⅛	9	9
Great Western Sugar	99½	99½	99½	99½
Punta Alegre Sugar	37½	37½	37½	37½
Cuban American Sugar, preferidas	—	—	—	—
Manatí Sugar	—	—	—	—

DE AGRICULTURA

PETICION DE LOS PESCADORES

Ayer estuvo en la Secretaría de Agricultura una comisión de pescadores de Pinar del Río, Habana y Matanzas entregando una exposición dirigida al Sr. Secretario del Ramo, en la que piden autorización para vender pescado de peso y tamaño inferior al que está permitido, por encontrarse en mal estado las embarcaciones pescadoras, causa por la cual no pueden alejarse de la costa.

Este asunto no ha podido resolverse por embarcar anoche para Las Villas el General Delgado.

PARA REPARACIONES

El ingeniero Sr. Valeriano Albernoz Vance ha informado a la Secretaría de Agricultura que la reconstrucción del barrio de Redención (Pogolotti) cuesta unos $400,000.

Según nuestros informes, solamente se concederán $200.000 para reparar los daños causados en oficinas de la Secretaría de Agricultura.

PESETA

SE COTIZO A RAZON DE
6 PESETAS
60.50
DOLLAR

REAL ESTATE

HIPOTECAS Y CASAS

El mercado se mantiene firme en ambos sectores. Continúan reportándose cancelaciones de pequeñas hipotecas especialmente en los distritos de la Habana antigua.

SOLARES

Ayer quedaron levantados los árboles y jardines derrumbados por el temporal en los Repartos 5a. Avenida, Barandilla y sus anexos, confirmándose la posibilidad de que se llegue a un acuerdo con el sindicato que ha ofrecido adquirir por aquellos contornos grandes porciones de tierras con objeto de crear grandes parques de residencias.

MERCADO LOCAL DE VALORES

Escaso moximiento se advierte en el mercado local de valores debido a la proximidad de las elecciones, pero no obstante nótase firmeza en los tipos

En la Asamblea celebrada en Londres por los accionistas de la Empresa de los Ferrocarriles Unidos de la Habana y almacenes de Regla Ltd., fué aprobado el dividendo de tres por ciento en oro inglés que recomendaron los directores de dicha empresa. Este dividendo queda reducido después de descontar los impuestos y el cambio a moneda oficial en 2.32 por cada diez libras de Stock ordinario.

Mejoran las acciones preferidas de la Empresa Naviera de Cuba. En los valores de la Havana Electric Utilities los precios estuvieron de alza.

Se cotizan exdividendo, cupón número 442 las acciones de los Ferrocarriles Unidos.

De alza estuvieron las acciones de Teléfonos.

Los valores industriales sostenidos.

Con precios firmes rigen todos los bonos y obligaciones.

En el año terminado con septiembre, la Cuban Cane tuvo una pérdida neta de $1.982.000, después de pagar intereses e impuestos y deducir depreciación, contra ingreso neto de $736.000 el año anterior.

Ha sido convocada para el día 12 de noviembre una junta general de accionistas de la American Foreing Power, para tratar de la nueva emisión de acciones comunes necesarias para cerrar la compra de la Havana Bond and Shere Company.

Si los accionistas dan su aprobación, la American Foreing Power pagará de una vez a la Electric Bond and Schere Company los valores que esta tiene de la Havana Bond and Scare y como compensación por los gastos y riesgos extraordinarios que ello entraña, bien bonos por veinte años al seis por ciento de la American Foreing Power, u obligaciones por veinte años al seis por ciento de la empresa subsidiaria Cubana, por una cantidad equivalente en cuanto al montante del capital al costo verdadero de la Electric Bond and Schare Company, que hasta la fecha del pago será de $36.800.000 aproximadamente. De esta cantidad están excluídos los costos extraordinarios, pero abarcna el interés anual de seis por ciento. El resto del pago consistirá en 300.000, acciones comunes de la American Foreing Power Company.

Al cerrar el mercado todos los valores acusan firmeza, especialmente los bonos de la República.

MERCADO PECUARIO

La venta en pie.—El mercado cotiza los siguientes precios:

Vacuno, de 6 a 7 centavos.

Cerda, de 10 a 11 centavos el del país.

Lanar, de 8 a 9 1-2 centavos.

Matadero de Luyanó.—Las reses beneficiadas en este Matadero se cotizan a los siguientes precios:

Vacuno, de 25 a 27 centavos.

Cerda, de 40 a 50 centavos.

Lanar, de 40 a 50 centavos.

Reses sacrificadas en este Matadero.—Vacuno 160; Cerda 73; Lanar 17.

Matadero Industrial.—Las reses beneficiadas en este Matadero se cotizan a los siguientes precios:

Vacuno, de 25 a 27 centavos.

Cerda, de 40 a 50 centavos.

Lanar, de 40 a 50 centavos.

Reses sacrificadas en este Matadero.—Vacuno 260; Cerda 138; Lanar 49.

EL MERCADO

Las ventas de ganado vacuno siguen en plaza de 6, 6 3-4 a 7 centavos, habiendo bastante existencia.

Cerdos del país se pagan de 10 a 11 centavos, precio éste que se mantiene firme en las ventas.

Lanar, las operaciones de esta clase de ganado sigue muy pesado el mercado, se desenvuelve dentro de la pequeña demanda que tiene.

Ferrocarriles Unidos de la Habana y Almacenes de Regla, limitada.

(COMPAÑIA INTERNACIONAL)

Por acuerdo de la Asamblea General celebrada en Londres en el día de hoy, se procederá al reparto del Dividendo final número 42 de 3 por ciento correspondiente al año social que terminó en 30 de junio último sobre el Stock Ordinario de esta Compañía, alcanzando $1.16 moneda oficial a cada £10 de Stock.

Los tenedores de dichos títulos deberán presentar para su cobro desde el día de mañana 29, los cupones correspondientes al expresado Dividendo número 42, los martes, miércoles y viernes de cada semana, de 1 y media a 3 y media p. m. en la Oficina de Acciones, situada en la Avenida de Bélgica (Egido) número 2, altos, recogiendo sus cuotas respectivas en cualquier lunes o jueves, también de 1 y media a 3 y media p. m.

Habana, 28 de octubre de 1926.

D. M. MacRae,
Administrador General.

10886 10d-30

FINANZAS

REMEDIOS PERMANENTES

La normalización de las funciones administrativas cotidianas es cosa tan urgente como la reparación de los daños causados por el huracán. Sobre este tema, tal como ayer discurrimos, hemos recibido diversas notas de distintos lugares de la nación.

Sobre la creación de la Escuela de Comercio se nos escribe la sazonada carta que transcribimos a continuación.

"El ciclón ha sido una nueva y desdichada prueba de lo bien encaminado que se hallaba el honorable señor Presidente de la República al urgir la creación de una Escuela Profesional de Comercio. Todavía hoy, difícilmente, como no hubiera sido por la rápida, eficaz y persistente intervención del gobierno, estaríamos en toda las provincias devastadas con las manos en alto viendo qué nos deparaba la providencia para subvenir a los males causados en tantos pueblos y campos. Así estamos de ayunos en iniciativas prácticas. Los jóvenes, sobre todos, carecen de preparación para ver de atender a sus convecinos a pesar de ser ellos por su edad y florecimiento los llamados antes que otro alguno a crea ry levantar recursos para reconstituir lo desecho por el temporal. Si hubiera habido preparación previa cada cual hubiera sido a su vez un iniciador y un aplicador de remedios y no que fuera de las donaciones nada se ha ocurrido en ninguna parte que pruebe inspiración cabal y acertada para curar los inesperados males que nos afligen.

"Una Escuela Profesional de Comercio, tal como el señor Presidente la delineó ante los ojos esperanzados del país, no puede costar al gobierno más de veinte o treinta mil pesos por una sola vez y luego escasamente cinco o seis mil por año y aunque fuera el doble, porque con cobrar una pequeña matrícula es seguro que la cantidad de ellas cubriría con sus montos los gastos y aún el dinero sobraría.

Llame al DIARIO la atención de nuevo sobre punto tan importante y capital, pues estando como estamos a principios del Curso Escolar nunca habría hora más lógica para abrir las clases y salvar a la juventud del mañana de la ignorancia en que vive sumida en estas materias."

"Es cierto que por Camagüey y por Oriente estamos a salvo de los dolorosos efectos del ciclón, pero estos efectos circunstanciales se están ya remediando, en tanto que los daños permanentes de la ignorancia que la Escuela Profesional de Comercio vendría a curar, son de aquellos cuya permanencia de no remediarse a tiempo duran, como hasta ahora, por ciclos de ciclos, sin que ningún apósito ocasional pueda de momento ponerles término."

INFORMACION MERCANTIL DEL PUERTO

MOVIMIENTO DE EXPORTACION

TABACO

Vapor americano Siboney, para New York.

J. B. Díaz Co., Same, (Alemania) 250 tercios tabaco en rama.

J. B. Díaz, Orden, (Australia) 3 pacas tabaco idem.

J. B. Díaz, (E.U) 10 barriles tabaco despalillado.

Martinez y Co., Orden (Gibraltar) 13 tercios idem.

Calixto López Co., Nathal Tayler, 2 cajas tabacos elaborados.

B. Fernández Co, Orden (Marruecos), 307 tercios tabaco en rama.

Flores y Duarte, C. Cabral (Río Janeiro), 1 caja tabaco elaborado.

L. R. Mederos, Greenhall Bros., 68 barriles y 9 pacas tabaco en rama.

A. Prellezo, W. K. Co., (Inglaterra) 1 caja tabaco elaborado.

A. Prelelzo, Cahn and Hill (Londres) 1 idem idem.

Fábrica de Tabacos H. Upmann, R. J. S., 1 idem idem.

Rey del Mundo Cigar, W. G. Co. 3 idem idem.

A. Cobo Co., E. P. Cordero, 3 barriles despalillado.

Vapor americano H. M. Flager, para Estados Unidos.

H. Muller, E. C., 1 caja tabaco.

Vapor americano Pastores, para New York.

Y. Kaffembur Son, J. A. G. (Holanda) 120 tercios tabaco en rama.

Vapor español Patricio de Satrústegui, para Canarias.

Fernández Palicio, A. Carrillo, 2 cajas con 7.550 tabacos.

AZUCAR

Vapor americano J. M. Parrot, para Key West.

Central Hershey, Orden, 300 sacos azúcar centrífuga, 8.800 saquitos de refinado.

Central Toledo, Orden, 605 sacos azúcar centrífuga.

Vapor americano Siboney, para New York.

Cuban Sugar Refineries, Orden (Canadá) 1.000 saquitos azúcar refina.

Cuban Trading Co., Orden, 2.500 sacos azúcar.

Vapor hondureño Catun, para New Orleans.

Central Toledo, Orden, 400 sacos de azúcar.

MIEL

Vapor americano Athelstane, para New Orleans.

Old Time Molasse, Orden, 560.000 galones miel.

CERA

Vapor americano Siboney, para New York.

Flores Duarte, Orden, 27 sacos de cera.

PIELES DE COCODRILO Y RES

Vapor americano Siboney, para New York.

V. Suárez, Bayes Bros., 4 cajas pieles cocodrilo.

B. Alvarez Co., Orden (Alemania), 1.067 lios cuero de res.

ESPONJAS

Vapor americano Siboney, para New York.

J. Esfakis, Laske Bernstein, 40 pacas esponjas.

RESUMEN DE VIVERES

Vapor hondureño Gatun, para New Orleans.

Manteca, 100 tercerolas.
Harina, 1.3000 sacos.
Leche, 1.000 cajas.

Vapor americano H. M. Flager, de Key West.

Aceite, 18.168 kilos.
Jabón, 576 cajas.

Vapor americano Estrada Palma, de Key West.

Chorizos, 75 cajas.
Menudos, 150 idem.
Salchichas, 215 idem.
Tocino, 25 idem.
Huevos, 1.727 idem.
Puerco, 716 piezas.
Puerco, 5.307 kilos.
Manteca, 75.934 idem.
Manteca, 555 bultos.
Manzanas, 400 barriles.
Lacón, 2 idem.
Uvas, 3.843 huacales.

Vapor americano J. R. Parrot, de Key West.

Harina, 300 sacos.

Vapor americano Abangarez, de New Orleans.

Dulces, 11 cajas.
Ostiones, 35 idem.
Camarón, 400 idem.
Jamón, 3 idem.
Manteca, 204 tercerolas.
Harina, 1.450 sacos.
Maíz, 300 idem.
Cebollas, 300 idem.
Sal, 750 idem.
Mantequilla, 20 cajas.

Vapor cubano Guantánamo, de Puerto Rico y escalas.

De Puerto Rico
Café, 282 sacos.
De Aguadilla
Café, 260 sacos.
De Mayaguez
Café, 250 sacos.
De Ponce
Café, 100 sacos.
De Santo Domingo
Frijoles(1.314 sacos.

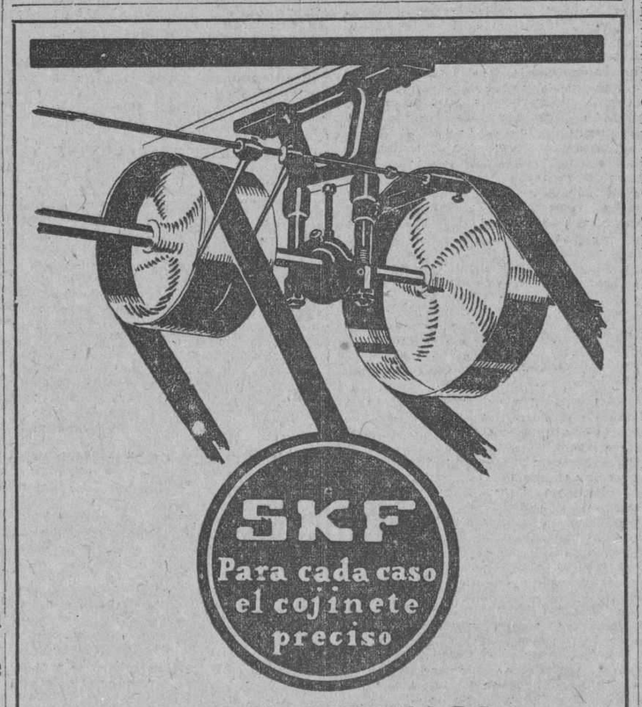

EN EXISTENCIA

Cajas de Bolas SKF.
De Todos Tamaños
Chumaceras de Bolas SKF.
DESDE ¾" HASTA 4" DIAM. EJE
Poleas SKF. Partidas
DESDE 6" HASTA 60" DIAM.
Ejes de Transmisión y Acoplamientos
DESDE 15/16 HASTA 3.15/16 DIAM.
GRASA ESPECIAL
Para Chumaceras de Bolas SKF.
Sírvase solicitar precios y detalles

COMPAÑIA SKF DE CUBA

Presidente Zayas 21.—Teléfono M-9105.

HABANA.

FRANCO

SE COTIZO A RAZON DE
31 FRANCOS
94 CENTIMOS
DOLLAR

TABACO

Trescientos y pico de tercios de terceras, de la nueva cosecha de Vuelta Arriba, compraron Manuel A. Suárez y Compañía a González y Hermanos.

Ayer fué registrado dicho tabaco por la firma compradora.

—También de terceras de la nueva cosecha, registraron ayer ciento diez y ocho tercios—total de los recibidos por los vendedores de la mencionada clase—los exportadores Echevarría y Pérez, en los almacenes de Godinez y Hermano.

—Constantino González y Compañía compraron sesenta y seis tercios de "botes" a Abelardo Cuervo y Compañía, y cuarenta y dos de octavas amarillas a Pérez y Capín; registrando ayer mismo ambas partidas.

—Siguió también en el mercado ayer, el despalillador Gerald C. Smith, quien compró varios lotes más de capadura de Remedios en los almacenes de Constantino González y Compañía y en otros.

—J. B. Díaz y Compañía estuvieron registrando pequeños lotes de "botes", los que dejaron en los almacenes de los vendedores, para desde ellos despacharlos con destino al muelle.

Y de ninguna otra operación ni registro supímos ayer en el mercado.

ENTRADAS DE TERCIOS

Por el patio y el almacén de recibos de los ferrocarriles, entraron ayer las partidas de tercios siguientes:

De Guane: para Ramón Argüelles, tres casillas con 171, 184 y 104.

De Cabaiguán, para Sobrinos de Antero González, 163.

De Taguasco, para Manuel Vigil, 120.

De Placetas, para S. Alvarez, 2.

De Mendoza, para Suárez y Hermanos, 96.

De Cabaiguán, para I. Kaffenburgh e Hijos, 95.

De Puerta de Golpe, para B. Fernández, 287.

De Bayamo, para Antonio Dejú, 3 casillas con 167, 160 y 170.

LONJA DEL COMERCIO DE LA HABANA

COTIZACION OFICIAL PARA VENTAS AL POR MAYOR Y AL CONTADO, DE AYER, 29 DE OCTUBRE

ACEITE:	
Oliva latas 23 libras, quintal de 19.00 a	21.00
Semila de algodón, caja	15.50
AFRECHO:	
Fino harinoso qq. de 5.20 a	3.25
AJOS:	
Capadres morados, 32 mancuernas	0.45
Capadres bañolas 35 mancuernas	0.50
Primera 45 mancuernas	0.30
Chilenos	—
Murcianos	—
ARROZ:	
Canilla viejo quintal de 6.25 a	6.50
Saigon largo número 1 qq.	4.80
Semilla S. Q. quintal	4.50
Siam Garden núm. 1 qq.	5.25
Siam Garden extra 5 por 100 quintal	6.00
Siam Garden extra 10 por 100 quintal	5.50
Siam brilloso qq. de 6.00 a	7.00
Valencia legítimo quintal de 6.00 a	6.25
Italiano tipo Valencia qq.	—
Americano partido qq	3.50
AVENA:	
Blanca quintal	2.50
AZUCAR:	
Refino 1º quintal	4.00
Refino 1º Hershey quintal	4.00
Turbinado Providencia qq	3.75
Turbinado corriente qq	3.45
Cent. Providencia qq.	3.00
Cent. corriente qq.	2.90
BACALAO:	
Noruega caja de 10.00 a	11.00
Escocia caja	—
Aleta negra caja	9.50
Alaska caja de 9.00 a	9.50
BONITO Y ATUN:	
Caja de 20.00 a	24.00
CAFE:	
Puerto Rico qq. de 58.00 a	42.00
País quintal de 28.00 a	34.00
Centro-américa qq de 32.00 a	26.00
Brasil quintal	—
CALAMARES:	
Caja de 8.50 a	11.50
CEBOLLAS:	
Medios huacales gallegas	—
En huacales murcianas	2.25
En huacales gallegas qq.	—
Huacales isleñas	—
En sacos americanas	4.00
Del país quintal	—
Egipcias saco	—
CHICHAROS:	
Quintal	7.00
FIDEOS:	
Del País quintal	8.75
FRIJOLES:	
Negros país quintal	7.50
Negros orilla qq.	—
Negros arribeños qq	—
Colorados largos americanos, quintal de 10.75 a	11.50
Colorados chicos qq. de 7.50 a	8.00
Rayados largos qq. de 5.00 a	6.50
Rosados California quintal de 7.00 a	8.00
Carita qq. de 5.00 a	7.00
Blancos medianos quintal de 3.50 a	4.50
Blancos marrows europeos de 5.50 a	7.50
Blancos marows Chile	—
Blancos marrows americanos	—
Colorados europeos	—
GARBANZOS:	
Gordos sin cribar qq.	8.00
HARINA:	
De trigo, según marca, saco de 9.00 a	11.50
De maíz país qq de 2.00 a	5.50
HENO:	
Americano quintal	2.50
JAMON:	
Paleta quintal de 24.50 a	27.50
Pierna qq. de 38.00 a	44.00
MANTECA:	
Primera refinada en tercerolas quintal	19.92½
Menos refinada quintal	19.67½
Compuesta qq. de 16.00 a	18.00
MANTEQUILLA:	
Danesa, latas de media libra, qq. de 70.00 a	73.00
Asturiana, latas de 4 libras, quintal de 40.00 a	60.00
MAIZ:	
Argentino colorado quintal de 2.20 a	2.40
Argentino pálido qq.	—
Americano qq. de 2.10 a	2.40
Dominicano quintal	—
Del país quintal de 2.10 a	2.25
PAPAS:	
En barriles Virginia	—
En sacos americanas de 6.50 a	7.00
En sacos del país qq.	—
En tercerolas Canada de 6.50 a	7.00
Semilla blanca	—
Príncipe Eduardo sacos	—
Isleñas en sacos	—
País rosadas	—
PIMIENTOS:	
Españoles ¼ caja	8.50
QUESO:	
Patagrás, crema entera quintal de 32.00 a	36.00
Media crema qq. de 20.00 a	26.00
SAL:	
Molida saco de 2.10 a	2.30
Espuma saco de 1.20 a	1.75
SARDINAS:	
Espadín lub 30 m/m caja de 9.00 a	9.50
Espadín planas 18 m/m caja	5.50
TASAJO:	
Surtido quintal de 18.50 a	19.00
Pierna qq. de 20.00 a	22.00
TOCINO:	
Barrigar qq. de 18.00 a	26.00
TOMATES:	
Españoles ¼ natural caja	5.75
Puré en ¼ caja	5.25
Puré en ⅛ caja	3.00
Natural americano un kilo	4.00

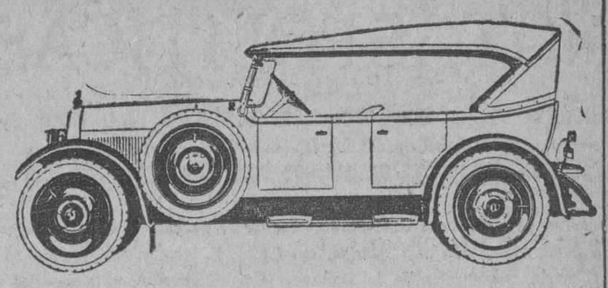

HOY

LIQUIDACION VERDAD DE AUTOS DE USO

Gran oportunidad para los negociantes en carros de segunda mano a quienes daremos concesiones especiales.

Ofrezcan el precio que quieran. En cualquier cantidad razonable se llevarán gangas increíbles.

Venga a ver nuestra Exposición de autos de uso flamantes de varias marcas.

Los vendemos con facilidades de pago a pesar de sus precios inverosímiles.

J. Ulloa y Cía.

P. Martí 3, 5 y 7. Habana. Tel. M-7951

La Edad del Acero

MOBILIARIO DE OFICINA

Valiosos documentos han sido destruidos por el ciclón que arrasó también con preciosas vidas y haciendas.

Con un poco de previsión esos documentos, algunos de irreparable pérdida, pudieran conservarse aún.

Nuestros archivos seccionales y cajas de seguridad "ALLSTEEL", imparten absoluta protección contra la inundación, robo e incendio.

Ofrecemos un liberal descuento mientras duren las actuales circunstancias.

MORGAN & McAVOY COMPANY

Aguiar No. 84 Habana Teléfono A-4102

10750 4 alt. 24

ANUNCIESE EN EL DIARIO DE LA MARINA

M.E.C.D. 2016

NOTAS POLITICAS

REUNION DE LOS INSPECTORES ELECTORALES PARA ACORDAR LA MEJOR MANERA DE CUMPLIR SU MISION EL DIA DE LOS COMICIOS

Los Miembros Políticos Conservadores citados a un cambio de impresiones. Vidaurrazaga, Vila y Sotolongo, candidato de triunfo. — Cambio en Colegios Electorales de la Habana.—Los Presidentes y Secretarios del Partido Popular Cubano.—Sernández Casuso rectifica un rumor Los Gendarmes del general Machado.—Los Populares de San Felipe. — La Hermandad Liberal por los candidatos de la Col. en Blanco. Manifiesto a los liberales de J. del Monte

UN CANDIDATO DE MERITO: WIFREDO H. BRITO

El señor Bernardo Figueredo, Inspector Electoral Municipal de la Habana, a convocados a sus compañeros tanto provinciales como municipales, para una reunión que habrá de celebrarse a las cinco de la tarde de hoy sábado, en el Roof Garden del Hotel Plaza, con el objeto de cambiar impresiones y acordar la mejor manera de cumplir su misión el día primero de noviembre.

LOS MIEMBROS POLITICOS CONSERVADORES Y MIGUEL ALBARRAN

Para la noche de hoy y en un lugar de la Habana que el reporter no ha podido conocer aún, está anunciada una reunión de los Miembros Políticos del Partido Conservador en esta municipalidad convocada por el Presidente del Partido en esta ciudad señor Miguel Albarrán.

El objeto de la reunión, es procurar una perfecta organización para el día de los comicios en favor de los candidatos todos del conservadorismo.

CAMBIOS EN COLEGIOS ELECTORALES DE LA HABANA

Por la Junta Municipal Electoral de la Habana se han acordado los cambios de cinco Colegios, siendo ellos los siguientes:

Barrio de Cayo Hueso, Colegio número 1, para San José número 148

Barrio de Chávez, colegio número 4 para Tenerife número 82.

Barrio de Luyanó, colegio número 2, para Luyanó número 142.

Barrio de Villanueva, colegio número 3, para Zequeira número 56, letra B.

PARTIDO POPULAR CUBANO

ASOCIACION DE PRESIDENTES Y SECRETARIOS

CITACION

Tenemos el gusto de citar a los señores Presidentes y Secretarios de los Comités oficiales del Partido Popular, para la junta extraordinaria que tendrá lugar el domingo 31 del presente mes, a las ocho de la noche, en nuestro local social Neptuno número 17, altos, para dar cuenta de las comisiones desempeñadas por acuerdo de la Asociación, la noche del 28 de los corrientes.

Camaño de Cárdenas, Presidente.
Lázaro Vicente y Agustín Alvarez, Secretarios.

VICTOR VIDAURRAZAGA

Señor Víctor Vidaurrazaga, ingeniero industrial y Administrador de la Sociedad Anónima "La Cubana", Fábrica de Alpargatas, candidato a concejal por el Partido Liberal con el número 5, ha demostrado siempre un gran desinterés y un gran amor al pueblo de Regla, por cuyo mejoramiento ha velado en todas ocasiones.

Hombre culto, de reconocida posición social y de una gran hombría de bien actuó primeramente como miembro de la Junta de Educación del vecino de Regla y más tarde fué elegido concejal por el Partido Unionista.

Desde hace muchos años ha sido un gran amigo del doctor Antonio Bochs, que ahora se postula para Representante por el Partido Liberal, y sus consejos y orientaciones han contribuído gran parte en el desarrollo y desenvolvimiento del pueblo de Regla.

El señor Víctor Vidaurrazaga,

hombre de visión moderna y dotado de un gran espíritu emprendedor ha encaminado sus actos en pro del engrandecimiento del pueblo de Regla, en donde es muy querido por las clases populares que ven en él uno de sus más legítimos dirigentes por sus tendencias democráticas y por su nunca desmentida caballerosidad.

FERNANDEZ CASUSO RECTIFICA UN RUMOR

Señor Director del periódico DIARIO DE LA MARINA.
Ciudad.

Muy señor mío y amigo:

Molesto su muy ocupada atención para que dé cabida en su muy leído diario a estas líneas que tienen por objeto rectificar un rumor que personas mal intencionadas han propalado con objeto de perjudicar mi aspiración a salir electo Concejal el próximo día primero de noviembre.

Con motivo del empeño que demostré durante la semana pasada en la distribución de los efectos que tanto almacenistas importadores de ropa como de víveres facilitara a una Comisión compuesta por el doctor Ramón de la Cruz, señor Francisco Prieto y el que firma, se han atrevido a decir que yo había retirado mi legítima aspiración a ocupar un puesto en nuestra casa consistorial.

Como el hecho de que yo haya pensado más en mis semejantes que en mi mismo creo no es un baldón de ignominia deseo hacer llegar a todos mis amigos políticos, mercantiles, obreros y de las demás clases sociales mi rotunda afirmación de que hoy más que nunca ASPIRO, por lo que confío que no se dejarán sorprender por los envidiosos que tratan de perjudicarme y cooperarán a mi triunfo.

Le suplico dispense la extensión de estos renglones y aprovecho esta oportunidad su agradecido seguro servidor y amigo,

Isidro Fernández Casuso.

AGRUPACION GENDARMES DEL GENERAL MACHADO

De acuerdo con las instrucciones que en la Asamblea del día 17 se acordó, se pone en conocimiento de todos los Presidentes y Secretarios, que componen esta Agrupación observen el día de las elecciones las siguientes reglas:

1.—Que el día 1 de noviembre concurran a la calle de Estrella número 52 a proveerse de sus respectivas máquinas para el mejor desenvolvimiento dentro de sus respectivos barrios.

2.—Que al depositar sus respectivos votos en el Colegio Electoral, se conviertan en agentes para vigilar a todos aquellos que venden y compran cédulas y caso de encontrarse alguno de esta índole, se le mande a detener y acusarlo con la energía necesaria.

3.—Que basada esta Agrupación en las declaraciones de nuestro ilustre Presidente de la República estamos en el deber de cumplir fielmente todas sus declaraciones puesto que esta Agrupación se creó antes de su elección sin haber recurrido a ningún político.

Marcelino Sande, Presidente.
Ramón Barbat, Secretario.
Ciudad 29 de octubre de 1926.

EL DIRECTOR DE "EL DIA" ENTRE DOS TRIUNFADORES

Nuestro estimado compañero en la prensa, Alberto C. Vila, Director de el periódico "El Día", aparece entre los candidatos del Partido Conservador, para un acta de Representante a la Cámara.

Sus correligionarios todos se aprestan en defensa de la legítima aspiración que mantiene el más entusiasta paladín de la causa conservadora.

Su candidatura, pues, es candidatura de triunfo.

PARTIDO POPULAR CUBANO BARRIO DE SAN FELIPE

En la junta celebrada la tarde del día 28 del presente mes por los miembros del Ejecutivo de este Comité, se tomaron los siguientes acuerdos:

—Laborar porque los elementos de los partido republicano y democrático del barrio voten la candidatura provincial popular, así como los liberales que son marianistas.

—Propender a la mayor cantidad de candidaturas completas para elevar el factor de representación del Partido y facilitar la mayor rapidez de los escrutinios en los colegios.

—Declarar que los populares del barrio en el Directorio se concretan exclusivamente a laborar por el triunfo de los doctores Miguel Mariano Gómez y Carmelo Urquiaga, se opondrán a que se voten forros, acudiendo a la policía en todos los casos y no han autorizado a nadie para que en su nombre visiten a los candidatos, ni solicitan ni solicitaron nunca ni solicitarán el concurso o auxilio de nadie.

Presidió el señor Camaño de Cárdenas, actuaron de secretarios los señores José Hernández Rales y Agustín García Magadán y asistieron casi todos los miembros del Ejecutivo.

HERMANDAD LIBERAL NACIONAL

En Junta celebrada en el día de ayer por este organismo, bajo la presidencia del Comandante Clemente Acos y Rubio, y actuando de Secretario el doctor Francisco Infante Rodríguez se acordó apoyar en todo lo que sea posible a los miembros de la Hermandad Liberal que figuran como candidatos a Representantes, Consejeros y Concejales, por la Columna en blanco, a los señores siguientes:

Para Representantes: Luis García Díaz, Francisco Rodríguez Collazo, Luis Bernal Roca, Julio Ordoñez Morales, Gustavo Adolfo Bonillas, Carlos Fuster Morales, Francisco Tejeiro, doctor Francisco Infante. Para Consejero Provincial: Juan E. Almeida. Para Concejales: doctor Manuel Secades Japón, Enrique Wilson y Estrada, Luciano Fernández Fernández, Felix Monzón y Alvarez, Comandante Clemente Acosta y Rubio, Ramón Velez González, Manuel Forte y Feito, Gabriel Gutiérrez Matienzo, doctor Vicente Castro Valdés, Evelio Alvarez González, José Quintín B. Feneras, doctor Ramiro Cabrera, Luis Fabregat y Pérez, doctor Virgilio Villa Núñez, Manuel del Amo Arrondo, Felix González y Alfonso, Emilio del Pozo y Carrión, Arturo Barrios Curbelo, Julio Arjona y Morales, doctor José Guerra López.

A LOS ELECTORES LIBERALES DE JESUS DEL MONTE

Próximo el día primero de noviembre, fecha en que deberán celebrarse las elecciones para elegir el Gobernador de la Provincia y al Alcalde de esta municipalidad, estimo como deber ineludible, dirigirme a vosotros cuyo entusiasmo y fidelidad inquebrantable, ganó para este barrio el honroso título de baluarte del liberalismo habanero, con el fin de estimularos a poner vuestro más firme empeño en hacer triunfar una vez más al gran Partido que representa la Democracia y que en el gobierno ha impuesto la honestidad administrativa y el imperio de la ley.

Tened presente que cualquier vacilación vuestra, es una oportunidad que brindais al adversario y que votar por otro candidato para Gobernador o Alcalde que no sean los que figuran en la boleta oficial del Partido Liberal, significará el triunfo de los contrarios. Y este triste resultado debeis preverlo pues estoy seguro de que no será ese vuestro propósito.

Y en tal virtud y como Presidente del Ejecutivo Liberal del barrio, invito a los liberales para que acudan en las primeras horas a depositar sus sufragios y después de cumplida esta cívica función, a laborar con entusiasmo y fe mientras estén abiertos los colegios cerca de sus amigos y por cuantos medios estén a su alcance por el triunfo del Partido.

Habana, octubre 25 de 1926.—Atentamente.—Dr. Manuel Sánchez Quirós, Presidente del Comité Ejecutivo Liberal.—Dr. Antonio B. Ainciart, Director Político.

ADVERTENCIA: En la Calzada 10 de Octubre 374, bajos, será establecida una oficina electoral el día primero de noviembre, que funcionará desde las seis de la mañana, donde deberán acudir los electores que no hayan recibido la tarjeta indicadora y deseen saber el Colegio en el cual le corresponde votar, o tengan necesidad de resolver cualquier dificultad.

CANDIDATO DE MERITO

Los elementos de San José de las Lajas, que en número bastante crecido, residen en esta capital, y que mantienen siempre vivo el culto a la patria chica, han acordado laborar con todos los recursos a su alcance por el triunfo de la candidatura a Concejal, por el Partido Conservador, doctor Wilfredo H. Brito.

Hombre joven, abogado ya de nota, con un magnífico bufete. Director de Sinclair Oil Company y abogado consultor de la Compañía Cubana de Cemento "El Morro", el doctor Brito ha sabido conquistar un puesto sólido en nuestro foro y en nuestra sociedad.

En estos momentos de grandes rectificaciones, el doctor Brito se destaca en las candidaturas de concejales con luz propia. Su vida intachable es augurio feliz de una acertada gestión en pro de los intereses del pueblo, de este buen pueblo de la Habana que tan necesitado está de nuevas orientaciones en su régimen municipal. El doctor Brito, uno de los seguros triunfadores en la jornada del lunes, sabrá ser un enérgico, constante y decidido defensor de la ciudad. Laborará —así lo asegura en su programa— por obtener una reforma en el sistema tributario, a fin de que sea mayor el peso que recaiga sobre las clases pudientes, y menor el que agobia a las clases pobres. Laborará por el mejoramiento del servicio sanitario, por la creación de hospicios y asilos. Y en una palabra, será un celoso vigilante de la honrada inversión de los caudales públicos.

Los elementos de San José de las Lajas que conocen a la familia Brito, que allí residió durante muchos años, esperan mucho de la actuación del joven candidato. Nosotros, que también lo conocemos, tenemos la convicción de que sabrá hacer un gallardo papel en el consistorio. El pueblo de la Habana tendrá un acierto feliz si saca triunfante al doctor Brito por una abrumadora mayoría.

ALBERTO SOTOLONGO

Los Conservadores de la Habana llevan en candidatura como Concejal al batallador y consecuente político Alberto Sotolongo.

El ejecutivo de su Partido, teniendo en cuenta su brillante historia de todos los momentos, le hizo su candidato.

El cuerpo electoral que le tiene en gran estima, pues trátase de uno de los más populares políticos de esta capital, se dispone a darle sus sufragios. Y el barrio de Cayo Hueso, del que es un decidido paladín, ha hecho suya su candidatura, merecidamente por cierto.

SE HACE ASCENDER A CINCUENTA Y DOS LAS VICTIMAS CAUSADAS POR EL HURACAN ENTRE LA GENTE DE MAR

Veintidós de éstas han sido recogidas y treinta que han sido vistas en alta mar por el capitán del "Abangarez".—Otro cadáver fué hallado ayer en el vivero "Coruña", al ser extraído

La Asociación de Capitanes y Pilotos de la Marina Mercante Cubana se ha reunido y entre otros, tomó los siguientes acuerdos:

Que dado el número de desgracias personales ocurridas entre la gente de mar, que perecieron ahogados con motivo de haber sido hundidos sus barcos por el huracán que nos azotó el día 20, se acuerda constituír un comité de auxilio en el edificio social, situado en San Pedro, número 8, altos.

Se pasará una comunicación a todas aquellas personas relacionadas con los asuntos marítimos, a fin de que envíen socorros con qué auxiliar a los familiares indigentes de los que perecieron en el cumplimiento del deber cuidando de las embarcaciones confiadas a su custodia.

De una a cuatro de la tarde y en las oficinas de la Asociación se recibirán todas las peticiones de auxilio para las familias de los hombres de mar que perecieron, debiendo el que solicite auxilio aportar todos los datos relacionados con el desaparecido fámiliar, para ver si es posible hallar su cadáver, o dar pormenores del buque a que pertenecía y lugar donde naufragó, a fin de ver si fué recogido el cadáver identificado y dada sepultura.

Igualmente se requiere la identidad de las personas que reclaman como familares de las víctimas.

Al ser extraído el vivero cubano "Coruña", que se fué a pique cuando el huracán, fué hallado el cadáver de uno de sus tripulantes.

Este cadáver fué encontrado atado a uno de los mástiles del barco, donde seguramente se amarró para no ser llevado por el viento, pereciendo al hundirse.

No ha sido identificado hasta ahora.

Más extracciones

Durante el día de ayer han sido extraídos la goleta inglesa "Madam" y hoy se espera extraer la goleta "Coco" y "Goold Maceo".

Para estos trabajos han sido empleados los buzos José Vicente y Vicente Barquín.

El "Florinda Bengochea"

Ayer fué extraído el vivero "Florinda Bengochea", que se fué a pique cuando el huracán y cuya tripulación pudo salvarse totalmente.

Hasta ahora se han visto cincuenta y dos víctimas

Con el cadáver de la víctima del ciclón hallada ayer a bordo del vivero "Coruña" se ha comprobado que entre la gente de mar de la Habana causó el huracán cincuenta y dos víctimas, veintidós que han sido recogidas y treinta que vió el capitán del "Abangarez" a varias millas de la Habana, arrastrados por las corrientes.

Serán arrojado al mar dos cascos Serán arrojados mar afuera dos cascos

En vista de la constante amenaza que constituye para la navegación en el puerto los cascos de los que fueron vapores "Crakow" y "Rita", la Capitanía del Puerto se propone ordenar que sean hundidos mar afuera.

Pide una grúa

También el capitán del puerto interino, señor Bueno, ha pedido a los señores Arellano y Mendoza la potente grúa de su propiedad para proceder a la extracción de los barcos hundidos y que estorban el tráfico por haberse vencido ya el plazo que se concedió a sus propietarios para que realizaran esas extracciones, que ahora se harán cargándoles el importe de las mismas.

UN AJUSTICIADO POR LA HORCA EN CHICAGO

CHICAGO, Octubre 29. (A. P.)—A las 7 10 de la mañana de hoy fué ajusticiado por horca en la penitenciaría de Cock, el joven de diez y nueve años, Ricardo Evans, convicto de asesinar a un policía de Chicago.

Antes de subir al patíbulo confesó Evans, que fué él y no un cómplice ebrio, como había persistentemente venido declarando, quien hizo fuego mortal contra el policía Eduardo Finnegan, en marzo último, después de haberlos éste detenido por circular en automóvil por las calles con velocidad excesiva.

Hasta los últimos momentos se realizaron desesperados esfuerzos por suspender la ejecución, habiendo denegado el Tribunal Supremo un recurso de revisión de la causa. En vano trataron los abogados del reo de lograr que se le sometiera a examen para comprobar la lucidez de sus facultades mentales y obtener el indulto del gobernador Small.

Evans permaneció sereno en sus últimas horas, consagrándolas a escribir cartas, una a su padre, otra a su madre, los cuales hipotecaron su casa al objeto de reunir fondos para la defensa del hijo. Marchó éste por sus pies al cadalso.

Sus últimas palabras fueron: "Debo pagar la deuda que tengo contraída con Dios y la sociedad".

LA SUBASTA DEL MOBILIARIO DEL CENTRO ASTURIANO

Anoche celebró sesión la Directiva del Centro Asturiano, para conocer de las proposiciones presentadas en la subasta de los muebles para el nuevo edificio del Centro Asturiano.

Presidió el acto el señor don Manuel Muñiz.

Ocupaban sus puestos en la mesa los señores Palacio, Simón, vicepresidente y tesorero respectivamente.

En la secretaría los señores Cima y Calvo. También concurrió el arquitecto señor Manuel de lBusto.

Fueron leídas distintas proposiciones, relacionadas con la construcción de los billares y con los muebles del nuevo Palacio, y lampistería del mismo.

Concurrieron muchos licitadores, de esta capital, y algunos del extranjero.

La Junta escuchó la lectura de todas las proposiciones, tomando el secretario señor Cima nota de las mismas.

Teniendo en cuenta la transcendencia e importancia del acto, después de hacer uso de la palabra varios señores, se acordó de acuerdo con el artículo que en el pliego de condiciones fijaba el tiempo para resolver, designar una comisión para que estudie y analice las proposiciones y con el resultado de sus estudios emita un informe.

Dicha comisión se asesorá del Director Artístico y si lo estima oportuno de otras personas peritas en la materia.

Se acordó que integraran la Comisión los presidentes de las Secciones, la Comisión de Obras y los miembros que componen la mesa.

El señor Muñiz, recomendó a los nueve licitadores que concurrieron y que se hallaban presentes, que presentaran hoy los diseños y proyectos etc., para que la comisión procediera inmediatamente, al estudio de las proposiciones y resolución de las mismas.

A las once terminó la sesión.

ESTALLA UNA BOMBA EN EL INTERIOR DE UNA IGLESIA EN SAN FRANCISCO DE CALIFORNIA

SAN FRANCISCO, octubre 29. (AP).—Una gran indignación se ha apoderado hoy de los residentes del barrio italiano de esta ciudad como resultado de la bomba colocada en la madrugada de hoy en la iglesia de San Pedro y San Pablo, templo recientemente construído en el corazón de la "pequeña Italia" en San Francisco.

Esta es la tercera vez en diez meses que se intenta destruir el edificio utilizando una bomba de dinamita al efecto.

La fachada de San Pedro y San Pablo es muy conocida de todos los entusiastas del cinematógrafo bajo el nombre de "la iglesia de los Diez Mandamientos".

En los dos primeros casos, las bombas hicieron explosión detrás del templo, causando solo muy pequeños daños; pero la de hoy fué colocada a la entrada, causando pérdidas que se estiman en $3.000 y destruyendo gran número de cristales en un vasto radio. Al ruído de la explosión, varias docenas de personas abandonaron sus casas corriendo a buscar refugio en la calle.

La policía dice que poco antes de la explosión se vió correr a un hombre que salía de la entrada del templo, el cual escapó precipitadamente en un automóvil. Seis sacerdotes se hallaban en el edificio, pero todos resultaron ilesos.

Los sacerdotes dijeron que la única razón a que pueden atribuir el intento de destruir el edificio es el fanatismo.

EN LA FINCA SAN JOAQUIN, DEL BARRIO DE CAMINIGUAN, GUAIMARO, APARECIO UN HOMBRE MUERTO POR UN DISPARO

Políticos golpeados por la policía en Matanzas porque hacían propaganda en Camarioca.—Incidente suscitado entre liberales y conservadores en Manguito. — Otras varias noticias

MARIANAO, octubre 29.—DIARIO DE LA MARINA, Habana.—Por el doctor López Castillo fué asistido en el centro de socorros Felipe Torres, natural de Camagüey, de 35 años, vecino de Avenida de la Paz. Alturas de Almendares, el que presentaba una herida incisa en el cuello, de cuarenta centímetros de extensión, seccionando la yugular, otra herida en la muñeca izquierda con sección de la arteria radial, calificadas de graves, con gran hemorragia. Al herido se le inyectó suero y fué trasladado para su curación a la casa de salud de la Asociación de Dependientes.

El soldado del Ejército Laureano Obregón declaró que el herido es cuñado del Comandante Méndez que se encontraba hablando con Felipe y que éste le dijo: Me voy a dormir, tomándose un vaso de agua; pero que a los pocos momentos sintió como caer una persona al suelo, abriendo la puerta de la habitación y encontrando a Felipe en un charco de sangre.

Agregó Obregón que él llamó inmediatamente al vigilante Nicasio Balsinde, que condujo a Torres al centro de socorros.

El herido no pudo prestar declaración; ignorándose las causas que lo llevaron a atentar contra su vida.

Martínez, corresponsal.

PASO EL TEMOR A LA TIFOIDEA

(Por Telégrafo)

VIÑALES, octubre 29. DIARIO, Habana.—La amenaza de una epidemia de tifoidea con motivo del pasado ciclón, ha pasado; pero, no obstante, el doctor Alvarez, Jefe Local de Sanidad, continúa practicando la vacunación antitífica, en cumplimiento del decreto presidencial que así lo dispone.

—Ha sido trasladado a Bahía Honda el teniente de la Guardia Rural señor Juan Acosta y Fundora, que deja en esta población de Viñales recuerdos de simpatía por su recta y caballerosa actuación.

Por esta causa se ha hecho cargo de la jefatura del puesto militar de esta localidad el Capitán Capdevila.

Corresponsal.

RECAUDACION PARA LOS DAMNIFICADOS

(Por Telégrafo)

FLORIDA, octubre 29. DIARIO, Habana.—La comisión designada para recaudar dinero para los damnificados locales a consecuencia del huracán, en su primer día de labor ha colectado $448.35. Distintitas sub-comisiones integradas por damas floridanas, recorren la población, recaudando fondos.

El Casino Español ha donado cincuenta pesos y el Lic. veinte. Es obra digna ayudar a socorrer a los damnificados.

Pérez, Corresponsal.

REPARTO DE RACIONES

(Por Telégrafo)

JAGUEY GRANDE, octubre 29. DIARIO, Habana.—El señor Francisco Barraqué, hermano del Secretario de Justicia, ha llegado a esta población comisionado por el Secretario de Gobernación, con el propósito de repartir 210 raciones entre las familias de cinco personas para que les alcance durante cinco días. Este socorro constituye un gran alivio a la aflictiva situación de las familias más indigentes, siendo un gesto que el pueblo ha aplaudido con entusiasmo.

Hernández, Corresponsal.

POLITICOS GOLPEADOS

(Por Telégrafo)

MATANZAS, octubre 28. DIARIO, Habana.—(Recibido con retraso).—Los vigilantes de policía que detuvieron a varios políticos en el barrio rural de Camarioca, se ha comprobado que le dieron a estos de planazos, produciéndoles intensos traumatismos por todo el cuerpo, y por cuya causa fueron remitidos al Vivac a disposición del Juez de Instrucción. Dichos vigilantes están acusados de infracción del Código Electoral. Parece ser cierto que lo sucedido en este caso es que los vigilantes acusados estaban haciendo política en Camarioca, y como Herrero y Santa Marina y sus acompañantes les estorbaban, decidieron provocar esta riña y formular acusación de atentado.

El asunto está en manos del recto Juez doctor Oswaldo Carbó, que resolverá en justicia.

Gómez, Corresponsal.

GRANDES DONATIVOS EN CAMAGUEY

(Por Telégrafo)

CAMAGUEY, octubre 29. DIARIO, Habana.—El Comité de Auxilios ha recaudado, hasta el día de ayer, la suma de $2.145.83. A esta cantidad hay que agregar los diez mil pesos donados por la Compañía de Ferrocarriles Consolidados; la Compañía de Terrenos Cuba Co., mil pesos; Mr. Herbert E. Lakin, 500 pesos; producto de la función celebrada en el Teatro Principal, 337 pesos; Asociación de Almacenistas, 150 pesos; Cámara de Comercio, 200 pesos; Asociación China, 100 pesos; el comerciante señor Pedro Cabeza, cien pesos. Senador señor Adolfo Silva, 50 pesos; el Juez Municipal suplente señor Luis Soler, 50 pesos; Asociación de Cocheros, 26 pesos.

—El sumario número 363 de 1926, del Juzgado de Camagüey, remitido al Tribunal Supremo de Justicia, contiene un recurso por infracción de Ley, admitido por la Audiencia de esta provincia y presentado por el doctor Enrique Artola contra la sentencia dictada condenando a Enrique Barranco y Basulto a pena de muerte por robo con violencia del que resultó homicidio, hecho cometido en la finca La Macagua. El Juzgado de Guáimaro investiga la muerte de Delfín Fernández y Nieves, cuyo cadáver fué encontrado en la finca San Joaquín, barrio de Caminiguan. El cadáver tiene una herida en el pecho producida por proyectil de arma de fuego. El hecho fué denunciado por el hermano de la víctima, Felipe Fernández, al Jefe del destacamento.

Márquez, Corresponsal.

ENTRE LIBERALES Y CONSERVADORES

Manguito, octubre 29. — DIARIO DE LA MARINA, Habana.—Hoy ha ocurrido un incidente entre liberales y conservadores, provocado por éstos últimos.

El Juzgado, la Guardia Rural y la Policía, laborando de común acuerdo, han restablecido la tranquilidad pública.

Están circulando por el pueblo hojas impresas con frases mortificantes. — UGARTE CASTELLANOS, Corresponsal.

COMERCIANTE FALLECIDO

JOVELLANOS, 29 de octubre.—DIARIO DE LA MARINA, Habana.—Hoy a las tres de la tarde falleció en su establecimiento de ropa "La Democracia", el conocido y antiguo comerciante de esta localidad, don Angel Cueto, miembro preeminente de la Colonia Española y uno de los socios fundadores del Centro Español.

La muerte de don Angel Cueto fué ocasionada por ingestión de estricnina, creyéndose que adoptó tan extrema resolución debido a su pésimo estado de salud.

Ha sido verdaderamente sentida la muerte de este buen hombre, que siempre fué un ciudadano ejemplar y que estaba ligado por vínculos personales a distinguidas familias de Jovellanos.

Flores, Corresponsal.

EN FAVOR DE LOS DAMNIFICADOS

GUANABACOA, 29 de octubre.—DIARIO, Habana.—El Sr. González, empresario de los teatros Carral y Fausto, ha dispuesto donar para los damnificados del huracán el producto de las funciones efectuadas en el segundo de los coliseos mencionados, el miércoles y jueves de esta semana.

Los empleados del Sr. González dieron para los damnificados sus haberes del miércoles. Mañana sábado, se cederá con igual fin el producto de la función anunciada para el Teatro Carral, en que actuará la compañía de Sánchez-Segura, poniendo en escena el drama "La Pasionaria", así como varios números de variedades.

Cortés, Corresponsal.

VIAJEROS COLOMBIANOS

Hoy regresa a su patria, Colombia, nuestro distinguido amigo el señor Dionisio Vélez Torres, caballeroso hijo del señor Carlos Vélez Danies fallecido cuando era candidato a la primera magistratura de su país, después de haber permanecido entre nosotros dos pequeñas temporadas de vacaciones.

Con el señor Vélez Torres viajan sus distinguidos compatriotas señores Julio Montes, acreditado comerciante de Barranquilla y representante de la poderosa firma Vélez, Danies y Ca., y Carlos Segrera, ventajosamente conocido en Cuba y especialmente en Cienfuegos como importador de ganado y rico colono del Central Sinserín, de Cartagena.

Los señores Vélez Torres, Montes y Segrera que de esta capital pasaron ha poco a New York, al regresar a la Habana han podido apreciar—y así nos lo manifestaron ayer, con visible complacencia, en su amable visit de despedida—la formidable obra de reconstrucción que realiza con ejemplar celo el Gobierno cubano, declarándose francos admiradores de la celosa impulsión que el General Machado imparte a la actividad de este pueblo para borrar cuanto antes y con recursos cubanos hasta las huellas dolorosas del reciente ciclón.

Los distinguidos caballeros colombianos señores Vélez Torres, Montes y Segrera regresan hoy en el Toloa muy satisfechos de us estancia en tierra cubana, donde tantas y afectuosas relaciones cuentan.

Les deseamos muy feliz travesía.

EDDY JACKSON TIENE AHORA AL CUBANO ANTOLIN FIERRO

NUEVA YORK, octubre 29.—(A. P.)—Antolín Fierro, que se titula campeón de peso completo de Cuba, se encuentra en esta ciudad aspirando a ser contratado. Lo dirige Eddy Jackson, quien confía en presentarlo en uno de los clubs locales muy en breve. Fierro se envanece de tener en su haber varios knock outs, afirmando que puso a dormir al heavy weight español Balsa.

ES ESPELUZNANTE LA SITUACION QUE HAY EN LENINAKAN

La propagación del paludismo, influenza y otras enfermedades hace más terrible la situación

LENINAKAN, Armenia, octubre 29.—)AP).—La indescriptible desolación aquí reinante está convirtiéndose en más aguda por la propagación del paludismo, la influenza y otras epidemias que prevalecen en todo el territorio armenio devastado por los recientes terremotos. A más de éstos, ciertos misteriosos y sordos ruidos subterráneos han mantenido a la población presa del mayor pánico y desesperación día y noche durante una semana.

Las noticias que de allí se reciben indican que la pérdida de vidas humanas superará en mucho a lo calculado de primer momento. Solamente en las poblaciones de Alexandrovka, Daharlu y Karaklissa quedaron 152 personas sepultadas en las ruinas, a más de 210 lesionadas gravemente. De prevalecer la misma proporción de muertes en las demás regiones, el total de muertos ascenderá a 1,500 contra los 600 estimados al principio.

No se han hecho aun cálculos de las desgracias ocurridas en las poblaciones situadas al otro lado de la frontera turco-armenia, aunque los daños materiales y los muertos tienen que representar cifras muy importantes.

"Horrible" es la palabra empleada por el telegrafista de Karu para describir la situación en la Armenia turca. El corresponsal de la Prensa Asociada que ha pasado dos días en el territorio devastado, asegura que la situación puede solo compararse con la existente en Esmirna cuando la terrible conflagración de 1913, por él presenciada.

Largas caravanas destilan lentamente por los destrozados caminos, buscando nuevos cadáveres, pero poco dispuestas a reconstruir sus hogares, aun impresionados sus componentes por los últimos temblores, cuya recurrencia les hace temer una nueva calamidad. Carros, asnos y caballos, conduciendo multitud de personas, sus muebles y ajuares, forman una apocalíptica cabalgata que va de población en población en demanda de auxilio.

Se ven madres con la razón perturbada llevando en brazos a sus hijos muertos, rehusando creer que la vida ha huído de sus débiles cuerpecillos. Las nevadas y el intenso frío que reinan en las montañas han hecho salir a los llanos grandes manadas de lobos que devoran rebaños de ganados y aun los cadáveres que se encuentran entre las ruinas.

En las montañas se advierten grietas y en el llano enormes barrancos en forma de zigzag. En algunos lugares la configuración del terreno ha cambiado por completo. En muchos brotan fuentes de agua sulfurosa a temperatura enorme.

Sigue muy intensa la falta de alimentos. Hoy la Sociedad de Socorros para el Cercano Oriente puso a disposición del Gobierno su gran panadería construída para dar pan a nueve mil huérfanos, en un esfuerzo por aliviar los sufrimientos.

VARSOVIA, octubre 29.—(UP).—Muchas víctimas del terremoto de Armenia han perdido la razón, según informes recibidos por la estación inalámbrica del Gobierno polaco que interceptó varios despachos de Leninakan.

IDEAL PAN-EUROPEO DESDE EL PUNTO DE VISTA ECONOMICO

El presidente del Banco Imperial de Alemania brinda su apoyo al ideal, causando ello gran júbilo

BERLIN, octubre 29.—(AP).—Los miembros y simpatizadores de la Federación Pan-Europea están muy jubilosos ante el entusiasta apoyo que a dicho ideal ha dado hoy el doctor Hjalmar Schacht, presidente del Banco Imperial. Han sido las primeras manifestaciones de tan consecuo economista sobre el particular y por lo tanto han despertado singular interés.

El doctor Hjalmar hizo esas manifestaciones en casa del doctor Paul Loebe, presidente del Parlamento, donde se hallaban presentes muy distinguidas personalidades y los principales líderes de todos los partidos. Comenzó manifestando que hablaba, "no como miembro del movimiento, sino como mero espectador, como un simple economista acostumbrado a expresarse con sobriedad". Su opinión es que el ideal pan-europeo es magnífico desde el punto de vista economico, y que además representa un proposito que viene a equilibrar el nacionalismo exagerado. En la creación de numerosos mercados pequeños y limitados vislumbra el desarrollo de la prosperidad, y desde el punto de vista de la economía práctica estima que es más atractiva la fusión de los mercados europeos.

"La lucha contra el chauvinismo exagerado debe ser el eje de la diplomacia del porvenir. El nacionalismo significa no solo un derecho sino también un deber de extender y enriquecer la civilización moderna".

"Se obtendrían las mayores ventajas si en vez de numerosos mercados pequeños, de restringida acción, se crea un gran mercado común. El ideal pan-europeo no debe considerarse dirigido contra las naciones no europeas. Como en los movimientos sobre organizaciones industriales internacionales antes que nada es necesario crear federaciones nacionales, así también en las federaciones mundiales las organizaciones centrales deben proceder a las intercontinentales. De aquí que el movimiento pan-europeo sea el paso acertado para el mejoramiento de la humanidad por medio del bienestar económico, por el progreso espiritual y moral".

El doctor Schacht produjo estas manifestaciones después de haber declarado el doctor Loebe que su visita a América el año pasado lo había convertido en ardiente paladín del ideal pan-europeo. Hizo resaltar las ventajas que para los Estados Unidos se habían derivado de la Federación, y las desventajas que para Europa entraña su división en pequeñas naciones.

DROGUERIA SARRÁ
LA MAYOR
SURTE A TODAS LAS FARMACIAS
ABIERTA TODOS LOS DIAS Y LOS MARTES TODA LA NOCHE.

PARA CATARROS JARABE MARGARIS
A. FOURIS-PARIS.

A los Dueños de Farmacias

Rogamos a todos los señores dueños de Farmacias, cuya dirección, teléfono y día de turno no esté correcta, nos remitan inmediatamente la nota de las alteraciones que esta relación debe sufrir. Este servicio es absolutamente gratis, para todas las:

FARMACIAS DE TURNO

SABADO

HABANA

Calle	Teléfono
Infanta y San Rafael	U-3890
Belascoaín y Virtudes. Teléfs.: U-5604 y	U-5155
Camnanario y Animas	M-8504
Paula entre Habana y Compostela	A-8426
Belascoaín 110	A-2771
San Rafael y Escobar	A-9285
Revillagigedo entre Alcantarilla y Puerta Cerrada	A-8379
Cárdenas y Gloria	A-5501
Crespo y Refugio	M-6688
Zanja entre Marqués González y Oquendo	U-1712
Monte y Figuras	A-3988
Bernaza y Obispo	A-1235
Monte y Estévez	A-3785
Neptuno e Industria	A-7984
Oquendo y Sitios	U-4403
Esperanza 57	M-7734
Trocadero 115	M-4811
San Lázaro 265	U-4722
Aramburu 23	U-1702
Muralla 15	A-2710
Monte 412	A-3371
Avenida Italia 129	A-2173
Salud sin número	A-3410
Infanta 168	U-1475
Infanta 136	U-4398
Belascoaín 117	M-1695
Merced y Picota	M-7701
Luz y Compostela	No tiene

VEDADO

Calle 12 y 21	F-1672
Calle C entre 15 y 17	F-1938
Calle 5, entre Baños y D	F-1473
Zapata, entre A y B	F-1365

JESUS DEL MONTE Y VIBORA

10 de Octubre 267	I-2195
10 de Octubre 590	I-1179
10 de Octubre 476	I-2715
10 de Octubre 168	A-0334
10 de Octubre y Princesa	I-2426
Santa Catalina y San Lázaro	X1317
Calle 15 entre Dolores y Concepción	I-5471

CERRO

Moreno 40	I-1047
Z

SECCION 2

QUEJAS DE SUSCRIPTORES
Departamento Central: Habana. M-8404. Agencias: Cerro y Jesús del Monte, I-1994; Marianao, Columbia, Almendares, Buen Retiro, Quemados y Pogolotti, F.O-7090.

DIARIO DE LA MARINA

ASSOCIATED PRESS
Esta Asociación es la única que posee el derecho de reproducir las noticias cablegráficas y la información local que en este DIARIO se publiquen.

SECCION 2ª

AÑO XCIV — LA HABANA, SABADO 30 DE OCTUBRE DE 1926 — PAGINA QUINCE

Carta Semanal de Londres

Especial para el DIARIO DE LA MARINA
Por Henry BLANDFORD

Londres, septiembre de 1926.

LUJO POPULAR

El señor Morris que es el Ford de Inglaterra ha anunciado nuevas reducciones en los precios de sus autos. Los nuevos precios no llegan al nivel de los de Mr. Ford; pero en cambio los gastos de conservación y de mantenimiento del coche Morris son mucho más reducidos que los del Ford. Además el Morris es más lujoso y los de construcción más reciente son más cómodos que los modelos anteriores. Estabamos conversando recientemente con cuatro obreros profesionales de la clase que gana buenos jornales cuando a alguien se le ocurrió mencionar que se iban a reducir los precios de los autos Morris y los cuatro obreros exclamaron al mismo tiempo: "A ver, explique usted"! Y era notable ver el interés con que se iban enterando de los detalles del anuncio de la casa Morris. Se veía que los cuatro obreros en cuestión estaban en posición que les permitía pensar en adquirir autos en cuanto los precios fuesen un poco más reducidos. Esto es un síntoma significativo del cambio que se ha operado en la condición económica de la masa obrera de este país en el transcurso de algunos años. Hace veinticinco años el pueblo no podía pensar en lujos. Una gran proporción de las clases más sobrias, industriosas y ahorradoras, lo más que conseguía era no carecer de lo más indispensable para vivir con alguna comodidad. Todo esto ha cambiado. Las casas son más cómodas, empezando con que en todas ellas hay cuarto de baño. La cantidad y calidad de los alimentos que consume el pueblo han mejorado mucho, y lo mismo puede decirse de su vestido. Se ha generalizado el uso de las medias de seda artificial y de los abrigos de pieles de las clases más baratas. Además, de tener una casa más cómoda, mejor ropa y mejores alimentos, los individuos de la familia obrera normal gozan de muchísimas más diversiones que sus antecesores. Además, de su instalación de telefonía sin hilos, o su gramófono, o su piano, el obrero puede permitirse el lujo de frecuentar los teatros y más aun los cines. En adición a esto hay en abundancia buenos restoranes populares en los cuales se imita el lujo de los establecimiento, empezando por la inevitable banda de jazz. Pero sobre todo esto es indudable que el advenimiento del automóvil barato ha producido cambios importantes. Miles de personas pertenecientes a las clases que puede decirse jamás salían antes del barrio en que vivían puede ahora pasar las tardes del sábado en el campo. Sea el que quiera el efecto moral de todo este lujo popular, no cabe duda alguna en cuanto se refiere a sus efectos materiales. Y así no es extraño que un revolucionario desilusionado preguntara no hace mucho a sus colegas como era posible provocar una revolución en vista de todos estos cambios en la vida del pueblo.

UNA NOVELA DE MR. ELLS EN TRES TOMOS

Los veteranos siguen marchando. Además de su nueva obra teatral "Escape" Mr. John Galsworthy acaba de dar a luz una nueva novela "La cuchara de plata" cuyos protagonistas son nuestros antiguos amigos la familia Forsyte. Mr. H. G Wells es más prodigioso. Nos está dando una novela en tres tomos, cada uno de ellos tan largo como una novela ordinaria. La misma magnitud de esta obra es testimonio del espíritu de la actividad y de la vitalidad de un autor cuya enorme producción durante los últimos treinta años parece que debiera haberle dejado agotado a la edad de 59 años. La nueva obra de Mr. Wells titulada "The World of William Clissold" (El mundo de Guillermo Clissold) es una revista autobiográfica de la vida en general y de la vida de William Clissold (hombre como Mr. Wells de 59 años) en particular. Dentro de tema tan amplio cabe todo. El Sr. Clissold que vive en una casita de campo en Provenza con una mujer de pelo rojo cuyo grado de parentesco con él no se descubre en el primer tomo de la novela, discurre y expresa su opinión acerca de todas aquellas cosas que han interesado a Mr. Well: evolución, religión vida ultraterrena (en la cual Mr. Clissold no cree) Socialismo, Fabianismo, Karl Marx (cuyas barbas y doctrinas son objeto de furiosa crítica) Capitalismo, Banca y Finanza, la vida fastuosa de los ricos ociosos en la Riviera (pintada con brillantes colores) la iglesia Católica y su clero, etc., etc. En medio de todo esto no hay sitio para introducir cosa tan anticuada como la trama de una historia pero es de esperar que el segundo tomo (que debe salir a luz en octubre así como el tercero está anunciado para noviembre) contenga más emoción y menos ideas. En el entretanto, aunque los críticos se hayan mostrado extraordinariamente parcos parecen estar de acuerdo en que Mr. Wells presenta las ideas del señor Clissold con toda su acostumbrada brillantez estimulante. El libro lleva una introducción en el cual protesta el autor en tono vehemente casi malhumorado, contra la costumbre de sus críticos. Se queja de que los críticos digan siempre que reconocen a los "originales" de los personajes de sus libros ,y de que se empeñen en asimilar las opiniones expuestas por sus principales personajes con las personales del autor. Contra esto protesta violentamente Los críticos sin embargo no hacen el menos caso, y todos han tenido buen cuidado de hacer resaltar de que tanto Mr. Wells y el héroe de su novela tienen 59 años de edad. Con el objeto de ayudar a Mr. Clissold a crear el mundo entre el cual se había de mover en Londres Mr. Wells adopta la estratagema de ponerlo en contacto con toda suerte de personas conocidas y esto bajo el verdadero nombre de estas, como por ejemplo, Bernad Shaw, Sydney, Wells, (el Socialista Fabiano) el doctor Jung, el Psicólogo y Conan Doyle. También es presentado al mismo Mr. Wells—que no deja de ser un buen golpe.—Sea como quiera Mr. Wells nos ha dado otra vez algo acerca de lo cual podemos hablar y discurrir. ¿Y de qué servirían los novelistas si no prove yeran a las gentes con asuntos de que hablar de sobremesa?

KANDERSTEG

Los exploradores de todos los países tienen ahora una casa central propia. Sir Robert Baden-Powell, el explorador en jefe y tundador del movimiento, acaba de tener la satisfacción de presenciar la inauguración oficial de un amplio chalet en un apacible valle cerca de Kandersteg, en Suiza, como hospedería para exploradores de todo el mundo. El chalet, hermosamente emplazado en las orillas del Kander puede alojar a 200 muchachos, y durante el año de prueba que precedió a la apertura oficial, lo visitaron 1,400 muchachos representantes de diez naciones diferentes. Es maravillosa la manera como el movimiento de los "Exploradores", un movimiento exclusivamente inglés cuando se lo inició hace 22 años, y más tarde convertido en movimiento puramente nacional dentro de varios países ha llegado a adquirir una poderosa influencia internacional en pro de la buena voluntad y la co-operación. Durante estos últimos años se han entrenado en la escuela establecida en Epping Forest oficiales exploradores de 24 países extranjeros y de 25 dependencias británicas. Este año 5,000 exploradores británicos divididos en pequeños destacamentos y en compañía de hermanos exploradores han visitado y acampado en diversos países del continente europeo, y constantemente los exploradores de esos países se están visitando unos a otros o vienen a Inglaterra. En la conferencia bi-anual que acaba de celebrarse en Kandersteg se hallaban presentes "leaders" de 32 naciones distintas. En cierta ocasión se pudo ver a un inglés, un sueco, dos húngaros, y un chino cantando en coro una canción popular. La continua inter-relación de muchachos vivos, llenos de deseos de aprender, imbuídos todos del mismo ideal consistente en saber desembrollarse y en obrar en co-operación con otros, debe contribuir y contribuirá con seguridad a desvanecer la suspicacia, la envidia y los temores de los tiempos pasados, de aislamiento nacional.

UN BRAZO DE UNION CON TRAFALGAR

Un buque de línea que tomó parte en la batalla de Trafalgar y sostuvo combate contra el barco "Victoria" en que iba Nelson, ha sido rescatado de las manos de los desmanteladores entre las cuales iba a caer. Se trata de la fragata de dos puentes Dugan-Trouin, apresada por los ingleses quince días después de la batalla de Trafalgar — la mayor batalla que se haya reñido entre barcos de vela — y bautizada con el nuevo nombre de "Implacable". Durante media centuria estuvo incorporada a la Armada británica y fué una de las más notables unidades de ésta. Después y durante otros cincuenta años sirvió como barco-escuela. Finalmente empezó su decaimiento y ya estaba condenado a ser despedazado cuando Lord Beatty hizo un llamamiento al público con el objeto de salvar el viejo barco. Se formó un comité que presidió el editor de "Punch", y a su debido tiempo — y con la ayuda de un donativo de 5,000 libras esterlinas hecho por un norteamericano que sirvió en la Marina británica durante la guerra — se reunieron las 25,000 libras esterlinas necesarias y se pudo proceder a la complicada labor de restauración.

El rejuvenecimiento de esa antigua "valla de madera" de Inglaterra se ha efectuado en los diques de Devonport, hecho lo cual la nave emprendió el viaje de vuelta a Falmouth, que en toda probabilidad será su último viaje. En Falmouth servirá como barco escuela para los "Sea Scouts" (Exploradores del Mar). A su llegada al citado puerto se le hizo una recepción cívica, pronunciando discursos el alcalde y otras autoridades y fué objeto de una ovación en extremo cordial y entusiasta por parte del público a quien impresionó la imponente y gallarda apariencia de la antigua fragata de dos puentes.

El hecho de que después de tantos años haya sido posible remendar el viejo barco y de que éste haya podido salir a la mar habla muy favorablemente de la manera como construíamos hace cien años.

PARISINA

Espejo de las elegancias parisienses. La más chic, elegante y lujosa de todas las publicaciones.
El 4o número se acaba de recibir.

RESUMEN:

Editorial:. — "Herbario Romántico", por el Vizconde de Lascano Tegui. —"La casa de la Condesa de Ségur" (Cecile Sorel) por Don Jaime.— "Vida Parisiense". —' Amor que claudica", por C. D. Battember. —"Una apoteósis de la toilette", Las 50 mujeres más bellas y mejor ataviadas de París, por Mauricio de Walerre.— "Los Presidentes que pasan" (Don Francisco de la Barra.) —"Un profesor de Danismo", por León Pacheco. —Las celebridas parisienses" (Una hora de intimidad con Mme. Huguette Duflos y Mlle. Jane Marnac, por Marcy Ducray.— "Las elegancias de Deauville' por Thérege Clemenceau— 'Caricaturas", Por Toño Salazar. —"La vida entre bastidores", por E. Gómez Carrillo — "Nuestras bellas artistas".— "Junto al Cantábrico", por Francois G. de Cisneros. — "La América Latina ante el periodismo francés". —Retratos y acuarelas de las más distinguidas damas y señoritas de la sociedad cubana. De venta en las principales librerías, Almacenes de "El Encanto" y "Fin de Siglo". Pida que le suscriban o le sirvan la colección completa de esta preciosa publicación al TELEFONO: A-9885.

Representantes:

"PARISINA'
Amargura (Marta Abreu) 11
HABANA

ES ADMIRABLE LA ORGANIZACION DE LA CRUZ ROJA NORTEAMERICANA, QUE SEMEJA A LA DEL MEJOR EJERCITO

Con sus oficinas centrales en Washington y teniendo como Jefe Supremo al Presidente de la República, la Cruz Roja cuenta con sucursales en todas las ciudades y pequeñas localidades del país

MOVILIZA FUERZAS SEGUN LA CUANTIA DEL DESASTRE

Su lema es el de estar presente en el lugar afectado por la desgracia antes de que "se disipe el humo" y los socorros los busca en la propia localidad o en toda la nación si es preciso

WASHINGTON, octubre 29 (Prensa Allada).—La rapidez con que la institución de la Cruz Roja ha acudido a las áreas azotadas por los huracanes de la Florida y de Cuba con todos sus elementos de auxilio demuestra la notable organización de este ejército de la piedad. Descubre al mismo tiempo planes de acción y movilización que pudieran ser empleados por el comandante de una gran fuerza combatiente.

Es aspiración de la Cruz Roja estar en la escena del desastre antes de que el humo se haya disipado o retirado los escombros. A este fin, se utilizan todos los medios de transporte y comunicación para acelerar el envío de auxilios.

La rapidez de acción de la Cruz Roja Norteamericana en los desastres es posible mediante una cuidadosa organización que desde su centro en esta capital alcanza prácticamente a todos los condados de todos los Estados del país. Los Capítulos de la Cruz Roja, que son cerca de 3,600, mantienen comités de auxilio junto con subcomités de alimentos, alojamiento, ropas y socorros médicos. Conservan listas en los lugares públicos disponibles para uso como hospitales y otros propósitos, nombres y direcciones de sus miembros y sitios en donde pueden hallarse alimentos, ropas, camas y medicinas.

Detrás de la organización, cubriendo un área mucho mayor, están los recursos del centro principal y de las sucursales de la Cruz Roja. Cuando ocurre un desastre, el comité de auxilios del capítulo entra inmediatamente en acción, notificando siempre el presidente a la sucursal del número que se calcula de muertos y heridos, de los sin hogar, de las casas destruídas, de las familias damnificadas y de la clase de auxilios más necesarios, para todas estas desgracias.

De la misma manera, las enfermeras de la Cruz Roja se movilizan inmediatamente. Cada Estado tiene su comité y subcomités de enfermeras con listas de nombres, direcciones y números de sus teléfonos. Las más cercanas acuden en seguida a prestar sus servicios dentro de los límites de la comunidad azotada.

Hay sucursales en San Francisco y San Luis, sirviendo el centro principal de la cruz roja en Washington al territorio del Este. Constituyen estas sucursales un medio por el cual pueden obtenerse fondos, obreros y suministros de cada uno de los capítulos cercanos. El contacto que mantienen las sucursales con la oficina central es de tal naturaleza que, en caso necesario, pueden movilizarse los recursos de muchos Estados o de todo el país.

En los grandes desastres, tales como los huracanes de la Florida y de Cuba, la oficina central actúa sin esperar el informe del capítulo correspondiente, enviando al director nacional de auxilios o a un representante suyo al lugar del siniestro. Cuando obra de esta manera todos los recursos de la Cruz Roja pueden aplicarse como una unidad. Sin incluir médicos y enfermeras, la oficina central cuenta una reserva de trescientos obreros adiestrados en la clase de trabajos requeridos para el auxilio.

Durante el período de urgencia, después del desastre, los obreros se concentran con el fin de atender a las necesidades inmediatas de los damnificados con la mayor rapidez y eficiencia posibles. Ante todo, se presta atención a los heridos. Las epidemias se previenen por medio de la inoculación. Se abren estaciones para las primeras curas, hospitales, cantinas, depósitos de víveres y ropas. El alojamiento se provee en hoteles y casas particulares y caso de que hayan quedado destruídos en tiendas de campaña erigidas por la Cruz Roja. Las tiendas de campaña y otros materiales los facilitan el Ejército y la Marina, cuyos recursos están siempre a la disposición de la Cruz Roja por ser esta una agencia oficial del Gobierno.

El director de auxilios en caso de desastre generalmente convoca a una reunión a los funcionarios de la ciudad y recibe de éstos completas facultades para hacerse cargo de la labor de socorro. En tal capacidad tiene todo el poder de un general en tiempo de guerra. Todas las demás agencias deben actuar por conducto de la Cruz Roja

El gasto de la administración en caso de un desastre se paga siempre por la oficina central de la Cruz Roja. Todos los fondos solicitados del público se destinan a socorros. En los desastres pequeños solo se recogen fondos dentro de la misma localidad. Cuando el desastre es de grandes proporciones se apela a las contribuciones de un área mucho mayor, si no a todo el país, dictando una proclama el Presidente de la República en su carácter de jefe supremo de la Cruz Roja.

La labor permanente de auxilios, en los meses que siguen a un desastre, incluye la reconstrucción y reparación de casas para aquellos que perdieron todos sus recursos; la ayuda a los agricultores que han perdido sus cosechas y maquinaria; la rehabilitación de los negocios de los pequeños comerciantes y el establecimiento de fondos para las viudas y los huérfanos. Las cuentas de los gastos para cada desastre se intervienen por un comité local, y después por el Departamento de la Guerra.

La actual labor de auxilio es solamente parte del programa. La Carta Congresional en virtud de la cual funciona la Cruz Roja en Norte América no solamente manda ampliar los auxilios en caso de urgencia al país y al extranjero, sino que exige que se prevengan tales circunstancias. Esto se puede hacer en muchos casos.

Mantiénese una estrecha cooperación con los meteorólogos en todo el país, los cuales notifican a la oficina central y a las sucursales la inminencia de inundaciones y tormentas. Es posible actualmente, en caso de inundaciones, avisar a los pueblos situados a orillas del Mississippi con cuarenta y ocho horas de antelación y hasta decirles la altura que alcanzará el agua. Se observan los huracanes y la dirección que llevan y se avisa a las ciudades para que adopten las precauciones necesarias.

Los capítulos de diferentes ciudades tratan de telefonear los avisos cuando las nubes anuncian la proximidad un tornado con el fin de que el pueblo se aloje en los sótanos. Tales precauciones reducen con frecuencia las pérdidas de la propiedad.

Mediante planes cuidadosamente estudiados, se han podido impedir algunos desastres. La Cruz Roja cree que la inundación de Johnstown no se repetirá a causa del dique que se ha construído desde entonces con la cooperación del Gobierno, la Cruz Roja y los ingenieros. También cree que no es posible que se registre la desastrosa inundación de Pueblo.

La Cruz Roja está cooperando ahora para reducir los riesgos de las inundaciones en El Paso, Texas y las ciudades mexicanas, variando para ello el curso del Río Grande, que deberá seguir en línea recta eliminando la ese que describe y que es causa de muchos desastres.

UN VUELO DE MARSELLA A MADAGASCAR

PARIS, octubre 29. (U. P.) Los tenientes Gilbaud y Bernard, que intentan realizar un vuelo, cruzando el Africa, desde Marsella a Madagascar, en un hidroplano, han llegado a Timbuctú, desde Bamako, según noticias oficiales de hoy.

BUQUE APRISIONADO EN UN BANCO DE FANGO

NUEVA ORLEANS, octubre 29.—(AP)—Después de más de cinco horas de estar aprisionado en un banco de fango a la entrada del río Mississippi, cerca de Port Eads, el vapor Creole avanzaba esta tarde propulsado por sus propias máquinas.

Dicho vapor de la Southern Pacific, que navega entre Nueva York y Nueva Orleans, encalló esta mañana a poca distancia de la estación de los prácticos de Port Eads y cerca del lugar donde el mercante Louisiana se hundió ayer, después de chocar con el barco Madison.

Desde Nueva Orleans se enviaron remolcadores y en menos de dos horas pudo colocarse el Creole en la corriente del río.

Se atribuye el accidente a las traidoras corrientes encontradas que se observan en la desembocadura del río. El tiempo estaba claro y el mar en calma cuando el buque quedó prisionero en el fango.

El baroc llevaba una tripulación de 140 hombres con 26 pasajeros de primera y varios de segunda y tercera, ninguno de los cuales recibió daño.

El Creole que fué construído en Quincy, en 1907, tiene 407 pies de eslora y un desplazamiento de 6,362 toneladas.

SALE DE LA CARCEL SIN UN CENTAVO Y GANA CINCO MILLONES DE DOLARES COMO CONTRABANDISTA

CHICAGO, octubre 29.—(A. P.)—Hoy se ha puesto de manifiesto que un delicuente salido de la cárcel virtualmente sin un centavo, logró amasar una fortuna de cinco millones de dólares utilizando aeroplanos para el negocio de contrabando de licores y manipulando cuarenta y cinco cervecerías.

Frank G. Parker, de quien dicen los agentes federales que ha acumulado en esa forma una fortuna de cinco millones de dólares, salió de la penitenciaría de Joliet hace cinco años. Con él han sido procesados ocho de sus empleados. El delito se descubrió por haberse encontrado 5.000 galones de cerveza y equipo de cervecería valuado en cien mil pesos, propiedad de Parker. Este comenzó a darse a conocer en marzo de 1923 como aviador al llevar alimentos y ropa a un grupo de pescadores, arrojados por un temporal a la isla de South Fox en el lago de Michigan. Más tarde salió garante de la pelea Carpentier-Gibbons, en Ciudad Michigan, Indiana.

Parker está considerado como uno de los más ricos e importantes contrabandistas en licores de los Estados Unidos. En febrero de 1917 fué sentenciado a prisión como jefe de una cuadrilla de ladrones de automóviles.

NO HABRA ESTE AÑO PREMIO NOBEL DE MEDICINA EN BARCELONA

ESTOCOLMO, Suecia, Octubre 29. (A. P.)—Se anuncia que este año no se adjudicará el Premio Nobel, de Medicina. Ninguna obra ha atraído la atención de la Academia Sueca de Medicina, encargada de discernir ese premio, de conformidad con lo que dejó estatuído el señor Alfredo Nobel, fundador de las codiciadas recompensas.

ES MUCHA GOMA
PIRELLI

MIS IMPRESIONES DE AMERICA

POR MARIA, REINA DE RUMANIA

ESCRITO EXPRESAMENTE PARA QUE LLEGUE AL PUBLICO AMERICANO POR MEDIO DE LA NORTH AMERICAN NEWSPAPER ALLIANCE, DE QUE ES MIEMBRO EL "DIARIO DE LA MARINA".

Reservados todos los derechos de propiedad y publicación

Transmitido desde Nueva York el 28 de Octubre

EL VIAJE TRASATLANTICO

Una espléndida despedida en la estación de París; amigos, oficiales, familia... ¡y qué de flores!

Un largo día en el tren, y finalmente la llegada a Cherburgo, la recepción oficial, la banda, las autoridades, niños con flores, los almirantes francés y norteamericano .Gracias a Dios, llovía. En la estación habían colocado una magnífica mesa, y al compás de una música deliciosa bebimos té y champaña, mientras conversábamos cortésmente.

Antes de salir para el "Leviathan", pasamos una hora en paz a bordo del tren, tiempo que utilizamos para escribir los últimos mensajes dirigidos a los seres queridos que dejábamos detrás... ¡Son tantos los que sufren pensando que embarcamos para país tan distante!

¡Qué impresión más maravillosa la de entrar a bordo de un buque majestuoso! Ante nosotros, luciendo en la noche, estaba toda una ciudad flotante, resplandeciente, una ciudad de hadas.

EN SUELO AMERICANO AL FIN

En la escalera nos esperaba el comandante Hartley. Una sonrisa adorable se dibujaba en su rostro de marino veterano. A lo largo de la cubierta, sobre la cual había alfombras de terciopelo rojo, los oficiales y la tripulación estaban en pie, en actitud militar, formando largas líneas. Todos nos emocionamos. Por mi parte unía a la emoción la alegría que me dió poner los pies en territorio americano. ¡Ya estábamos en ese suelo al pisar el "Leviathan"!

Turbados por las brillantes luces del barco titán, entramos en nuestros departamentos, que hallamos llenos de ramos de flores. Todo parecía cómodo, espacioso.

Fué una vida encantadora la que pasamos a bordo. Desde el capitán al último marinero, todos se desvivían por mostrarnos sus atenciones y cuidados.

Comimos sabrosos platos de la cocina americana. El chef preparó manjares especiales, y el camarero nos servía con la atención y delicadeza de un padre. Nadamos en un estanque de agua salada, misteriosamente verde como una gruta, adonde el agua era mansa o con oleaje como el mar afuera. Caminamos por los espaciosos paseos sobre cubierta hasta rendirnos.

Conocimos muchos pasajeros de conversación agradabilísima. El menú llevaba impreso los nombres de los que se sentaban a nuestra mesa. Por la noche había música y cinematógrafo. Yo miraba a mis hijos bailar sobre cubierta.

Sólo se presentaba un lado triste ante todo este placer: pensar que tan encantadora vida había de terminar. Sabíamos que pronto saldríamos del buque para llegar a una playa donde nos esperaba una cordial hospitalidad; pero no podía dejar de dolernos abandonar un hogar flotante donde se supo darnos horas tan felices.

Me encantaron mi departamento, mi cama grande y bella, especialmente colocada para mí, el ruído sonoro del mar, el suave murmullo de las olas. El primer día, sin embargo, no se mostraron suaves las olas, y muchos de nuestro séquito se marearon. Pero después de ese día, el mar estaba como una balsa de aceite, y nuestro viaje fué agradabilísimo.

EL MUNDO CONVERTIDO EN MADREPERLAS

El sol y yo nos levantábamos a la misma hora, de modo que tenía el placer de ver las olas teñidas de rosa, perla, naranja y malva, formando armoniosa combinación con el cielo, como si todo el mundo se hubiera convertido en madreperlas.

En cada una de las comidas tuve por vecinos a distintos pasajeros. Una tarde, el excelente cantor checo, Ladicar, artista del Metropolitan Opera House, consintió en regalarnos con su deliciosa voz. Tiene un timbre de barítono-bajo con ritmo aterciopelado, que emociona el corazón.

Ludicar fué buen amigo de mi madre, y cada canción que entonaba me recordaba que habían endulzado las últimas horas de mi madre.

Un artista inglés pintó mi retrato durante el viaje.

Todos los días del viaje conversé con la viuda del ex-Presidente Wilson, que venía a bordo también. Es difícil de hallar una dama más encantadora.

Después de una tarde de trabajo vigoroso, me acosté una noche para despertar en la mañana con la alcoba resplandeciente de luz rosada. El sol me había ganado esa mañana. El barco no se movía. Debemos estar cerca de tierra, pensé... Allá lejos, la playa. Casas bajas con algunos rascacielos alzándose como torres. ¿Dónde estamos? No hay a quien preguntar.

Creo que el buque detiene la marcha... ¿Acaso ha llegado a su fin nuestro viaje encantador? Mi corazón se inunda de agitación placentera y de sentimiento profundo. Quiero ir a tierra y me duele abandonar el barco. Puede más el primer sentimiento. Me domina. ¿Es cierto que me hallo tan cerca de la realización de mis ensueños?

¡Qué maravilloso es todo esto! Mi esperanza es grande de que no sintáis decepción conmigo, pues os traigo mi corazón rebosante de amor y alegría.

CUMPLE 51 AÑOS LA REINA MARIA ENTRE LAS SELVAS VIRGENES CANADIENSES

TREN E SPECIAL DE LA REINA MARIA, en viaje a Winnipeg, octubre 29. (UP)—Viajando a gran velocidad por las selvas vírgenes, la Reina María celebró hoy el quincuagésimo-primer aniversario de su natalicio.

El palacio rodante atravesaba la sección septentrional de Canadá, región prácticamente inhabitada, donde los pinos se dirigen al cielo destacándose de las montañas y del terreno cubierto por la nieve.

En las aldeas y centros comerciales, los cortadores de leña y sus familias, quedaban con la boca abierta al ver pasar el tren llevando el escudo de armas de la familia real de Rumanía. Dentro de los coches, vestidos de manera inmaculada, los miembros del séquito real comían, brindando a la salud de la Reina con champagne de veinte años y desenvolviéndose como si se hallaran en Bucarest.

El banquete fué organizado por el Canadian National Railway sobre cuyas líneas corría el tren. El pastel del natalicio fué regalo de la New York Central Railroad, cuyos funcionarios, creyendo erróneamente que el cumpleaños de la Reina era el lunes, prepararon el pastel antes de que el tren saliera de Nueva York.

Su Majestad estaba radiante, satisfecha por haber recibido un telegrama del Rey Fernando felicitándola y deseándola toda clase de alegrías en su visita.

La real familia recibió a los miembros del sáquito charlando acerca del acontecimiento del día. Unas veinte personas tomaron parte en el banquete, entre ellas los funcionarios del ferrocarril, del gobierno y los corresponsales de la prensa.

La Reina brindó por la salud del Rey Fernando y también por la del Presidente de los Estados Unidos.

LA REINA MARIA CREE QUE NO DEBE PROLONGAR SU VISITA

TREN ESPECIAL DE LA REINA MARIA, en Hornpayne, Ontario, octubre 29. (UP).—La Reina María de Rumanía ha desistido definitivamente de ir a California, por imposibilidad material.

Esta noche se anunció que desde que salió de Nueva York, Su Majestad ha recibido numerosas invitaciones para que llegase hasta California a pesar de lo cual cree que no debe permanecer fuera de su patria mayor tiempo del que la visita requiere.

PASAJEROS DE NUEVA YORK PARA LA HABANA

NUEVA YORK, octubre 29.—(UP).— Entre los pasajeros que embarcarán mañana sábado en el vapor "Orizaba" de la Ward Line, para la Habana, se encuentran Mrs. William Harry Smith, esposa del vicepresidente de la New York and Cuba Mail Steamship Company, que regresa a su residencia en Cuba; J. Luis de Luch, con su esposa, que vuelve a Cuba después de una breve estancia en los Estados Unidos; Miss Mary Zoretsky, del "New York Journal of Comerce", Miss E. R. Tyler, Mr. H. C. Rvisko y su esposa, de la Fleischmann Yeast Company; el capitán Asnusto Leonard, vicepresidente de la Munson Steamship Line, con su esposa; William A. Charbourne; el Rev. S. E. Elwood; S. Tanzet, de la J. Victori and Company; ;doctor H. O. Header, del University Club y su esposa, y A. M. Capeo, todos de Nueva York.

A TIRO LIMPIO CON LOS LADRONES EN UN BANCO

DETROIT, octubre 29. (A. P.) El policía de servicio Frank J. Dombecky, dió muerte hoy a un hombre e hirió a otro en los momentos en que intentaban robar la sucursal de un Banco de Detroit en el West Side.

Dos de los ladrones escaparon durante el tiroteo. Uno de ellos era el conductor del automóvil en que los malhechores se proponían escapar. El otro había entrado en el Banco con los dos que cayeron bajo el acertado fuego de Dombecky, el cual llegó a la entrada del Banco en los momentos en que el trío salía corriendo. Dombecky y los ladrones cambiaron varios disparos. El primer disparo del policía mató instantáneamente a uno de los hombres, Carl R. Porter, de 34 años de edad. Su segundo disparo hirió al hermano de aquél, Arnold Porter, de 18 años, el cual continuó corriendo hacia el automóvil. El tercer disparo le quebró una rodilla al joven, que cayó sobre el pavimento. Mientras tanto el tercer ladrón había logrado alcanzar el automóvil, disparando contra Dombecky, que cayó inconsciente.

Cerca de veinte disparos se hicieron durante la refriega. Una bala perdida hirió a John Skimanski, joyero que se hallaba arreglando una vidriera de su establecimiento próximo al banco.

Los tres heridos,—el policía Dombecky y los ladrones Porter y Skimanski—sanarán, según se anunció esta noche.

A LOS ARQUITECTOS, CONTRATISTAS Y PROPIETARIOS

Estamos reconstruyendo rápidamente nuestra

Fábrica de Mosaicos LA CUBANA

y dentro de dos o tres días, podremos atender a cuantos pedidos nos hagan.

LA DIRECTIVA

Century
El mejor Motor Eléctrico
Por mayor y detalle
García & García. Monte 2-G.

POR LA GRAN BRETAÑA ES INVITADA A LONDRES LA FEDERACION FORMADA POR LAS INDUSTRIAS DE ALEMANIA

Trata de que envíe a Londres su junta directiva, en pleno, para celebrar una importante reunión, la que se cree será dedicada a la operación de las principales organizaciones en el extranjero

DE NUEVO AYUDA RUSIA A LOS HUELGUISTAS INGLESES

Con destino a los trabajadores ingleses de las minas del carbón, ha salido de Rusia otro millón de rublos, enviado por el Consejo Central de la Unión Soviet, habiendo contribuido con 4 millones

LAS COMUNICACIONES EN EL IMPERIO BRITANICO

LONDRES, octubre 29. (B. W. S.) Al abrirse discusión sobre las comunicaciones aéreas en la Conferencia Imperial, el ministro de Aire de la Gran Bretaña Sir Samuel Hoare declaró que no puede olvidarse un solo momento que el aeroplano y el dirigible son factores de vital importancia en la defensa del Imperio.

Revistando la situación presente, llamó la atención de la conferencia que desde la última reunión el kilometraje cubierto por las rutas regulares aéreas en el mundo ha sido más del doble, con grandes mejoramientos técnicos en las máquinas (motores, radio y el auxilio de la meteorología), siendo más poderosas, más manejables y más confortables. Respecto a la seguridad citó que en ocho millones de kilómetros que han volado las máquinas de los servicios británicos, solamente han ocurrido cuatro accidentes, fatales y que en más de millón y medio de kilómetros cubiertos en Australia no ha ocurrido más que un solo accidente.

Los resultados llevan de la mano a comprobar que después de los años de experiencias, estudios aventuras se ha alcanzado un desarrollo notable al extremo. No existen ahora razones para que no pueda llegarse a Londres por aeroplano o dirigible en menos de una quincena desde cualquier territorio de los más lejanos, ni que la jornada al Canada no pueda reducirse a dos días y medio, la de la India en cinco, la de Ciudad del Cabo en seis, la de Australia en once y la de la Nueva Zelandia en trece. Pero resulta que mientras ciertos servicios británicos europeos han estado puntualmente en operación durante varios años, no ha existido ningún servicio civil aéreo entre dos partes del Imperio Británico. En el Este Central, sin embargo, los aviadores militares han cubierto regularmente la ruta aérea de 1400 kilometros entre Egipto y el Irak, llevando el correo y pasajeros oficiales durante cinco años, existiendo ahora el propósito de substituirlo por un servicio regular civil entre el Cairo y Bagdad y el Cairo y Karachi. Dice Sir Samuel que tiene la esperanza de que podrá obtenerse un ahorro de siete u ocho días para la travesía de Inglaterra a la India, aunque la verdadera significancia de este adelanto consiste en que la primera ruta sea al Extremo Oriente.

La Conferencia quiso saber si podrían completarse otras secciones y continuar con las rutas aéreas actuales, que son de incalculable importancia, tanto para las comunicaciones civiles como militares. Se le informó que el Gobierno de la India estudiará la conveniencia de extender la ruta aérea de Bombay a Calcuta, y el de Burma quiere llevar la última etapa hasta Rangoon, esperándose que casi todos los Dominios Británicos y principalmente el Canada, cooperen por su parte a la extensión del servicio aéreo del Imperio.

LA FEDERACION DE INDUSTRIAS ALEMANAS HA SIDO INVITADA A LONDRES POR GRAN BRETANA

LONDRES, octubre 29. (B. W. S.) La Federación de Industrias de Alemania ha recibido y aceptado la invitación de la organización similar británica para que envíe su junta directiva en pleno a Londres con objeto de celebrar una importante reunión. La "Gaceta de Westminster" cree que la conferencia se dedicará principalmente a las posibilidades de cooperación entre las principales casas exportadoras y organizaciones financieras de los dos países en aquellos mercados donde la acción conjunta pueda ser de mútua conveniencia. Durante los últimos meses ha tenido lugar un cambio de impresiones entre ambas federaciones, adoptándose la decisión para celebrar la reunión en esta ciudad durante la reciente conferencia de Berlín.

Se ha declarado que la propuesta reunión no tiene conexión alguna con la reciente junta de los elementos industriales y bancarios de Alemania y la Gran Bretaña en Londres.

MEJORA EL COMERCIO BRITANICO DE NAVEGACION

LONDRES, octubre 29. (B. W. S.) Las estadísticas publicadas por la Cámara de Navegación y Comercio demuestran un importante mejoramiento en las operaciones durante los últimos tres meses, reduciéndose el tonelaje bruto inactivo en los puertos ingleses en cerca de quinientas mil toneladas. Este significante movimiento se atribuye en primer lugar a las demandas de buques de carga que hacen los importadores de carbón, también reforzado por la actividad de la temporada de granos.

EL PRINCIPE DE GALES HACE UNA CORTA VISITA A PARIS

LONDRES, octubre 29. (B. W. S.) El Príncipe de Gales está haciendo una corta visita a París, y mañana en compañía del Presidente Doumergue, concurrirá a la inauguración de la Casa del Estudiante Canadiense, que cuenta capacidad para admitir doscientos cincuenta alumnos. Antes de la ceremonia asistirá a un lunch que le ofrece el Presidente en el Palacio del Elíseo y hoy visitará la delegación en París de la Legación Británica de los ex-combatientes e inspeccionará la Escuela Militar de Saint Cyr.

NUEVA AYUDA DE RUSIA A LOS HUELGUISTAS BRITANICOS DE CARBON

LONDRES, octubre 29. (A. P.) Otro millón de rublos ha salido de Rusia para ayudar a los huelguistas mineros de la Gran Bretaña. La agencia semi-oficial de noticias de Rusia anunció hoy el envío de ese dinero por el Consejo Central de la Unión Soviet.

Hasta el día 4 de septiembre el Consejo Central de los gremios "rojos" había transferido a Londres $1,500,000 para auxiliar a los mineros en huelga, subiendo las contribuciones rusas para ese fin a cerca de cuatro millones de dólares.

Hace varios días el presidente de la Federación minera británica, Mr. Herbert Smith, reveló en un discurso que por cada 16 peniques pagados por la Federación como auxilio a los mineros, penique y medio procedían de Rusia.

LONDRES, Octubre 29. (U. P.)—Los nacionalistas de Cantón, que forman el ejército enemigo de los extranjeros, probablemente pondrán fin a todas la oposición en China y establecerán un gobierno en Pekín, según la opinión sustentada a la luz de los sucesos de China, por el Gobierno Británico ante la Conferencia Imperial.

Si los nacionalistas, que ahora están operando en la parte central de China, alcanzaran el éxito, se cree que prescindirían de la ayuda de Rusia y de los demás radicales y que la Gran Bretaña podría establecer entonces relaciones amistosas con la nueva China.

Los ingleses en China han recibido la impresión de que no son antagónicos con los cantoneses, pero que deben hacer todo lo posible para mejorar las rel

DIARIO DE LA MARINA

FUNDADO EN 1832

DIRIGIDO HASTA 1919 POR DON NICOLAS RIVERO Y MUÑIZ.
DIRECTOR: JOSE IGNACIO RIVERO Y ALONSO.

Editado por la Compañía DIARIO DE LA MARINA (S. A.) cuyo programa consiste "en la defensa de los intereses generales y permanentes de la Nación cubana, de los especiales de la colonia española establecida en la misma y de la unión y armonía entre los diversos elementos que conviven en el país."—Art. 1o. de los Estatutos.

Presidente: Conde del Rivero. Secretario: Manuel Abril y Ochoa. Tesorero: Joaquín Pina

ADMINISTRADOR: JOSE SOBRINO Y GONZALEZ

OFICINAS: Habana..... DIARIO DE LA MARINA. Nueva York..... Broadway at 71st. St.. Madrid..... Arrieta núm. 9. París..... 61 Boulevard Haussmann.

PRECIOS DE SUSCRIPCION

HABANA		PROVINCIAS		EXTRANJERO	
1 mes	$ 1.50	1 mes	$ 1.70	3 meses	$ 6.00
3 id.	„ 4.50	3 id.	„ 5.00	6 id.	„ 11.00
6 id.	„ 9.00	6 id.	„ 9.50	1 año	„ 21.00
1 año	„ 18.00	1 año	„ 19.00		

TELEFONOS:

Quejas de Suscriptores	M-8404	Deportes	M-4339
Anuncios Económicos	A-3856	Secretaría de la Empresa	M-7714
Anuncios Administración	A-5334	Secretaría de la Dirección	M-9785
Redacción	A-0301	Fotógrafo	M-6844
Reporters	M-1934	Imprenta	M-9665

PASEO DE MARTI 103 — APARTADO 1010 — CABLE: DIARIO. HABANA

MIEMBRO DECANO EN CUBA DE "THE ASSOCIATED PRESS"

MAXIMAS ROTARIAS - - Por ABELA

EDITORIALES

LA CONTRIBUCION DE ESPAÑA

En la Redacción del DIARIO DE LA MARINA hemos recibido numerosos cables de España solicitando ansiosamente mayores informes y datos precisos que los suministrados por las agencias cablegráficas, sobre el huracán del día 20. Los múltiples vínculos de afecto, de estimación recíproca, de simpatía y de acendrada amistad que unen a españoles y cubanos, debían, naturalmente, llevar a los españoles de la Península a identificarse con los cubanos en estas horas de duelo, más propicias acaso para la unión y la confraternidad que las de regocijo y alegría, y así ha sido, en efecto.

Las manifestaciones de condolencia del Ecxmo. Sr. Embajador de España, Don Francisco Gutiérrez de Agüera, expresadas en nombre de S. M. Don Alfonso XIII, las del Excelentísimo Sr. Secretario de Estado, Sr. Yanguas, las del Duque de Alba, Presidente de la Cruz Roja Española, han sido tan expresivas como rebosantes de cariño hacia Cuba, traduciendo, en términos muy elocuentes, el profundo pesar del pueblo español ante la calamidad sufrida por la nación que, hoy por hoy, es la hija predilecta de España.

A estas efusiones del sentimiento ha seguido, sin solución de continuidad, un generoso movimiento de auxilio a Cuba. La subscripción iniciada en Madrid ha alcanzado con rapidez cifras importantes, y los últimos cables nos anuncian que la prensa, los literatos, los artistas, los elementos oficiales, todas las clases sociales, en una palabra, se muestran muy apenados por la catástrofe de Cuba, y noblemente dispuestos a brindarnos su concurso para aliviarla en proporción a sus recursos y a los medios disponibles que están a su alcance. En lo que a la Colonia española concierne, están a la vista, y no necesitamos encarecerlos, la generosidad, la hidalguía y la nobleza con que viene contribuyendo a todas las medidas encaminadas a aliviar las necesidades y los sufrimientos de las víctimas del ciclón. La Colonia ha experimentado pérdidas enormes, en la Habana, en los pueblos de la provincia y en el campo, porque, como es sabido, son muy numerosos los españoles que poseen importantes intereses en toda la zona azotada por la tempestad. No obstante, el comercio español, aparte de estar contribuyendo individual y aisladamente, a proveer al vecindario sin recursos, manteniéndole el amplio crédito de siempre para los artículos de primera necesidad, viene engrosando con fuertes contribuciones la lista de donativos recibidos por el Presidente de la República. Conocidas casas de comercio españolas, el Casino Español de la Habana, los Sociedades Regionales (que han sufrido inmensos daños en sus casas de salud) y otros elementos igualmente representativos, se han suscripto con sumas elevadas, sin contar el concurso personal que brindan hombres como Don Narciso Gelats, que figuran al frente de comités y juntas de socorro, donde son garantía de seriedad, de honradez y de rectitud de procedimientos en todos sentidos. Hasta en pueblos casi arrasados como el Surgidero de Batabanó, tenemos rasgos hermosísimos como el de la Colonia española local, cediendo su magnífico edificio inaugurado el día 12 del corriente, para la escuela primaria, mientras se levante el nuevo centro escolar de la población, y comerciantes como Don Narciso Ruiz, cuyos intereses han sufrido mucho, donanno sin embargo, cuanto terreno han solicitado de él las autoridades cubanas para levantar los nuevos edificios públicos.

El DIARIO DE LA MARINA, tan profundamente vinculado en su casi secular historia a los mejores intereses españoles y cubanos, se siente orgulloso y satisfecho de la contribución de España, amplia, noble, generosa, como ha sabido siempre prestarla el pueblo español en cuantos asuntos tocan a los sentimientos individuales y colectivas más caros a su corazón.

EL SURGIDERO DE BATABANO

El Surgidero de Batabanó, más cruelmente azotado que pueblo alguno de la provincia, tanto por el número de desgracias personales irreparables que allí ocurrieron como por los enormes destrozos materiales que produjeron el viento y las aguas combinando la tremenda acción destructiva de ambos, se halla, como hemos escrito ayer, en plena reconstrucción. A los esfuerzos meritísimos realizados por el digno Alcalde Municipal del Término, señor Antonio Pérez Olivera, con los escasos recursos de que disponía, secundado activa y noblemente por los vecinos, no tardó en sumarse, como ya saben los lectores del DIARIO DE LA MARINA, la acción decisiva, llena de audacia, de brío y de noble generosidad, del doctor Carlos Miguel de Céspedes, Secretario de Obras Públicas. El lodo que llenaba las calles y las casas está siendo removido, el trabajo de escombreo se prosigue sin descanso, se distribuyen ropa, alimentos y medicinas a los necesitados, el Gobierno proporciona materiales de construcción a la gente pobre o que ha quedado sin recursos y se ofrece trabajo, pagado diariamente, a cuantos lo necesitan. Además, el doctor Céspedes se propone construir a la mayor brevedad el Centro Escolar, barrido hasta sus cimientos por el huracán, y otros edificios públicos, junto a la carretera que conduce a Batabanó, donde se hará un nuevo reparto, lo más lejos posible de la orilla del mar. La Empresa del acueducto local, llamado de San Vicente, que preside el señor Narciso Ruiz, antiguo vecino y acreditado comerciante del Surgidero, muy dispuesto siempre a secundar toda obra encaminada al beneficio del lugar, ha donado gratuitamente los 75.000 metros cuadrados de terreno que le han sido pedidos frente la carretera, para construir los nuevos edificios oficiales de que se dotará a la población, y tenemos entendido que del lado opuesto de la calzada, si el Gobierno los necesita, obtendrá también, por donación del propietario, otra porción igual de tierras. La acción privada local, en estrecha cooperación con la de la Secretaría de Obras Públicas, transformarán rápidamente el montón de escombros que es hoy el Surgidero, en el industrioso centro de negocios y de trabajo que fué siempre, ofreciendo a la admiración de propios y extraños, un elocuente testimonio de la capacidad y la vitalidad del país.

Pero si el Surgidero ha de resurgir a nueva y potente vida después del desastre, es indispensable que el doctor Céspedes complemente las obras proyectadas con otras de fundamental y permanente valor para la localidad. Entre ellas mencionaremos las llamadas a producir incalculables beneficios al Surgidero, a todo el Término municipal y aún a la provincia entera. Tales son la construcción de un muelle público, la reparación de la carretera que comunica con Quivicán, Bejucal y la Habana, por el Oeste, y la construcción de los cinco kilómetros de carretera que faltan para unir al Término con Güira de Melena, Alquizar y Artemisa, también hacia el Oeste.

La construcción del muelle público, permitiendo la descarga directa de la leña de panadería, del carbón vegetal y de otros productos, de las goletas a los camiones destinados a conducirlos a la Habana y los pueblos del interior de la provincia, beneficiaría al Surgidero y contribuiría a abaratar el precio de esos artículos, encarecido hoy por los altos derechos de muellaje y los fletes que tiene establecidos la Empresa de los Ferrocarriles Controlados, propietaria del único muelle del Surgidero. En cuanto a las dos carreteras de referencia, ampliarían el mercado del pescado, la langosta y otros efectos del Surgidero, agregándole el de los pueblos del Oeste, obligados a recibirlos vía Habana, después de un largo y costoso rodeo, y permitirían a la vez, el transporte a un centro de consumo tan importante como la Playa de Batabanó, de las naranjas, los plátanos y demás frutos agrícolas de Quivicán, Güira y Alquizar. La economía de toda la provincia, no la de Batabanó solamente, ganaría con las medidas que proponemos. Estúdielas el doctor Céspedes y complete su buena y meritoria obra, echando de manera amplia los cimientos del bienestar de miles de familias muy necesitadas del auxilio y del apoyo del Gobierno.

HACE 93 AÑOS

HOJEANDO NUESTRA COLECCION NUMERO POR NUMERO

DEL NUMERO 288.—SABADO 29 DE JUNIO DE 1833

CUANDO EL ZAR TOSIA FUERTE

En este número hay una carencia casi absoluta de noticias locales.

Débese a la preferencia dada a cierto número de noticias del exterior, traducidas de papeles de Nueva York y Nueva Orleans, con que nos obsequió "una persona respetable de este comercio".

Entre ellas, hay una carta, fechada en Londres el 30 de abril que habla de asuntos rusos. Era cuando el Zar tosía fuerte y Europa se extremecía a cada golpe de tos del déspota imperial, cuyo régimen ha pasado ya a la historia, maguer de lo que creyera aquel Zar que reinaba en 1848.

Ved como se hablaba de los temibles enfurruñamientos del Emperador de Rusia:

"Una carta de San Petersburgo, que publica el Morning Chronicle, dice que el Emperador de Rusia se incomodó altamente cuando recibió por primera vez la noticia de que el Almirante Roussin había protestado sobre la salida de la escuadra rusa hacia Constantinopla; y que estaba decidido a no sufrir que el Sultán se viese obligado por fuerza a firmar condiciones de paz ignominiosas. Si el que escribió esta carta está bien informado, hay aun bastante probabilidad de que se efectúe una coalición entre las potencias europeas".

Ocurría en grande escala en Europa, lo que pasaba aquí, en tiempos de Menocal, cuando se decía que el General estaba bravo.

UN ESCLAVO DEL REY

"Por auto proveído por el señor Teniente de Gobernador primero, a consecuencia de las diligencias formadas por el fallecimiento del moreno libre Enrique, de nación arará, esclavo que fué del Rey Nuestro Señor, se declara haber fallecido intestado este (**suponemos que sería el esclavo, no el Rey**) y por sus herederos los que con arreglo a derecho deban serlo, disponiéndose en consecuencia se convoquen por medio del Noticioso y Lucero, a los que se consideran tenerlo ocurran a deducirlo en forma, dentro de nueve días. Barrio de Jesús María, extramuros de la siempre fidelísima ciudad de la Habana y junio 26 de 1833. —Pedro Pérez Farfas".

También, pues, tenía el Rey esclavos.

Y puede que no faltara quien quisiera serlo, por aquello del "figurao".

La Base Naval Peruana en San Lorenzo

UNA ACLARACION DE LA LEGACION DEL PERU

Habana, 27 de octubre de 1926.

Señor director del DIARIO DE LA MARINA.

Ciudad.

Distinguido señor:

Otra vez me veo obligado a pedir hospitalidad en las prestigiosas columnas del DIARIO DE LA MARINA, para una indispensable aclaración de hechos, motivada por las nuevas "Crónicas de Chile", aparecidas en el número de hoy, en las que el corresponsal del DIARIO en ese país insiste en querer presentar al Perú y a su actual Gobierno como dependencias de un pretendido tutelaje yankee. Y de aquí deduce el autor de esas crónicas que, en lo que se refiere al problema de Tacna y Arica, el Perú es un dócil instrumento de las maniobras del secretaro de Estado americano Mr. Kellogg, a quien atribuye el propósito de crear en esos territorios un "estado tampón", que vendría a ser una base naval de los Estados Unidos, amenazadora y peligrosa no sólo para Chile sino para todo el continente americano.

La fantasía del corresponsal, en su afán de presentar a Chile como un modelo de país soberano y de defensor de la paz en América, denigrando, a su vez, a sus vecinos, dedica una parte muy especial de su correspondencia a lo que titula "San Lorenzo Base Naval Yankee", y estampa los siguientes conceptos que, para apreciar su verdadero sentido, vale la pena de copiarlos íntegramente:

"En altos círculos diplomáticos bien informados se susurra que Norte América, bajo el pretexto de adiestrar a los marinos peruanos, ha convenido con Perú, que la isla de San Lorenzo, frente al Callao, que sirve aparentemente de base naval peruana, en realidad será una base naval norteamericana, en cuyo poder está, siendo como son los instructores y gobernadores de ella, marinos norteamericanos.

"Ya que Chile no acepta hacer de Tacna y Arica un nuevo Panamá, ya que por esto, Arica no puede ser la apetecida base naval norteamericana, por no aceptar Chile esta solución, que afecta a la paz de América y pone en peligro sus fronteras, los yankees, en este juego de ajedrez, han cambiado la jugada. Consolándose, al menos, de no haber podido conquistar a Ecuador las Galápagos y a Chile Arica, se quedan con San Lorenzo, el que en caso extremo les servirá de base naval, para la que se están adiestrando, so pretexto de adiestrar a los marinos peruaos, tomando en cuenta que Perú no puede resistirlos, ya que tampoco les ha resistido la intervención económica, que ejerce la misión de banqueros yankees que funciona en Lima, e impone a ese Gobierno los moldes y medidas económicas, mientras no le pague en cien años los muchos empréstitos que le deben"

Para el lector poco familiarizado con estos desplantes de pacifismo, que a estas horas ya tardías para su juego, se afana Chile en propalar, y en los que, seguramente, se ha inspirado el corresponsal, podrían resultar los párrafos transcritos como una amenaza a la paz del continente y como una subordinación incondicional del Perú al "imperialismo yankee", ese fantasma aterrador que perturba el sueño y ofusca el criterio de Chile, sólo desde los últimos meses en que se produjeron las lapidarias declaraciones de los generales Pershing y Lassiter en el seno de la Comisión Plebiscitaria de Arica.

Felizmente, la realidad de los hechos es otra, en lo que al Perú concierne, y así lo apreciará el criterio sereno de todo el que lea la sencilla explicación que paso a dar de lo que significa eso que el alarmista corresponsal denomina "la base naval yankee".

De lo que se trata es de la inauguración por el actual Gobierno del Perú, de una base naval en la isla de San Lorenzo, frente al puerto del Callao, "esencialmente nacional" en cuanto a su funcionamiento y personal, pero construída—para mayor eficiencia de la obra y como prueba de la previsión gubernativa de nuestro país—por una poderosa empresa norteamericana "Electric Boat Company", cuyo representante en América es un distinguido comandante de la marina peruana, especializado en la ingeniería naval

Todo es, pues, allí peruano, pero, como acontece con toda clase de obras, para su creación y construcción se ha perseguido lo que se considera más moderno y más perfecto, utilizando los elementos más capacitados en todo orden. Es esto lo que ocurre con "la base naval peruana", no norteamericana.

En cuanto a los propósitos a que ha obedecido su creación y los eficientes servicios que está llamada a prestar esta base naval—sin mira de agresividad contra nadie—todo comentario que yo pudiera hacer resultaría pálido ante la claridad y la amplitud de miras con que el Presidente de mi país, señor Leguía, enfrentó esos tópicos al inaugurar esa previsora obra de defensa nacional.

Los párrafos más pertinentes de su discurso, en relación a la situación a que estoy refiriéndome, dicen así:

"Esta base naval, que ha construído la "Electric Boat Company" utilizando los más recientes perfeccionamientos científicos, con intervención de su representante, el comandante de nuestra escuadra don Luis Aubry, cuya capacidad profesional ha rivalizado en esta ocasión con su ardoroso patriotismo, aparte de los servicios que deberá prestar a nuestros buques de guerra, está destinada, sobre todo, a la conservación de submarinos, de la más acabada perfección técnica; de los cuales, dos deben llegar próximamente y los restantes después, sin que haya motivo para temer que se modifique o esterilice el propósito que tiene mi Gobierno de verlos cuanto antes irradiando sobre la extensa soledad de nuestra costa "el poder de su tranquilizadora vigilancia".

"No se crea que yo alimento ideas agresivas de expansión guerrera. No. Soy hombre pacífico porque la paz es fecunda en progreso. Detesto la guerra porque repugna a mi índole y produce la ruina de las naciones. Para resolver los conflictos internacionales, entre la justicia y la guerra, prefiero la justicia, pero mi idealismo no me hace, sin embargo aceptar como un credo la paz universal.

"Nosotros, señores, estamos en el deber de adquirir los elementos terrestres y navales que estén a nuestro alcance, mientras se siga creyendo que la lógica de una victoria conduce a la eterna dominación por la violencia y mientras haya quien sostenga que la lógica de la derrota obliga a ser el esclavo del miedo".

Después de leer los conceptos trascritos, podrá el alarmista corresponsal continuar, si quiere, con su sonaja de alerta frente al peligro que aparenta hacer creer que se cierne sobre los pueblos de América; podrán los obcecados en esta contienda internacional intensificar su interasada propaganda en contra de nuestro país; pero ante la conciencia moral de todos los espíritus sanos de este continente aparecerá la egregia figura del gobernante peruano, no sólo como el estadista, vigilante celoso de los intereses de su patria, sino como un propulsor pacífico de ideas modernas en el seno de la gran familia americana.

Con mis agradecimientos anticipados por la inserción de esta carta, saludo al señor director con mi consideración más distinguida, y me repito como su obsecuente servidor,

Encargado de Negocios del Perú.

(1) Por varios saltos y omisiones ocurridas al emplanarse ayer este artículo, lo reproducimos hoy íntegramente.

PARA DISMINUIR LAS MUERTES Y LESIONES CAUSADAS POR AUTOMOVILES Y TRANVIAS

(Por Tiburcio Castañeda)

RESULTADOS PRACTICOS OBTENIDOS EN LOS ESTADOS DE NEW YORK Y MASSASSUCHETS CON DIVERSOS PROCEDIMIENTOS A ESE EFECTO

Tan pavoroso es el número de esos muertos y lesionados en New York y Boston, como lo van siendo en esta Ciudad de la Habana, que en New York se cuentan por decenas de millares los heridos y por centenares los muertos en cada año.

En la Habana no pasa un día sin que haya varios muertos o lisiados por choques de omnibus entre sí o contra un arbol o guarda cantón.

Y como si todavía fuesen pocos los muertos y heridos en los viajes de automóviles y omnibus, hemos tenido recientemente unas carreras de automóviles que, lejos de tener ningún fin práctico, como sería una airosa competencia entre chauffeurs para distinguirse ellos y poner en voga sus máquinas, parecían más bien carreras macabras, competencias sobre quien moriría más pronto, más destrozado y mataría más espectadores.

La Compañía de Tranvías de Brooklyn puso en práctica el 1o. de Agosto último un plan de "Prevención de accidentes", según el cual se dará un extra de sueldo de cinco pesos al mes a los motoristas y conductores cuyo tranvía no hubiera causado accidente alguno en ese plazo.

Esa Compañía solo tiene la mitad de las líneas de tranvías de esa población; peor ya se ha visto que desde el 1o. de Agosto hasta el 15 de Septiembre los accidentes han disminuido de 45 al día a 30; y como los conductores y motoristas que no han causado o tenido accidentes en sus tranvías, son 2,300, o sea próximamente la mitad de los que tiene la Compañía, tendrá ésta que pagar de 5.500 a 6,000 pesos a los conductores y motoristas en cuyos carros no ha habido accidentes.

Esos premios, que lo son en realidad al cuidado y cautela para evitar accidentes, se repartirán el 15 de Diciembre próximo; y no se incluyen en el cómputo de días, aquellos en que no trabajan esos empleados, o cuando trabajan menos de 8 horas diarias.

Y si alguno de esos empleados no diese cuentas en las oficinas, o a sus Inspectores de accidente, pierden su derecho a reclamar esa gratificación durante los 30 días en cuyo curso sucedió el accidente estando obligados a dar cuenta del accidente, tanto el motorista como el conductor.

En otras ciudades de los Estados Unidos ya existe ese sistema de Bonificaciones para los empleados de tranvías, cuidadosos.

En los Angeles se dan 5 pesos al mes de gratificación.

En Pittsburg se ha establecido una escala de premios que comienza por un peso al mes.

En Newport News se regala un uniforme al año a cada conductor o motorista que no haya tenido accidente que no costase más de 25 pesos a la Compañía en todo el año.

Como se ve dos cosas son precisas para establecer esas Bonificaciones: 1a. que los Tribunales exijan compensación a las Compañías por los daños sufridos en los accidentes. 2o. Que esos accidentes no los tengan el conductor y motorista en su carro, y si los tienen no les cueste a la Compañía al año 25 pesos.

EL SEGURO OBLIGATORIO DE AUTOMOVILES EN EL ESTADO DE MASSASSUCHETS

Hay 750,000 automóviles inscriptos en ese Estado y sus dueños pagan al año 18 millones de pesos por seguro obligatorio con arreglo a la ley que comenzará a surtir sus efectos el 1o. de Enero de 1927.

Hasta ahora no se había ordenado el seguro obligatorio de los automóviles en ningún Estado de la Unión americana; por eso no se puede calcular cuál será el efecto de esa Ley para disminuir los accidentes; pero si el seguro trae consigo el poco cuidado del que asegura, el remedio está bien a mano para la ley, con aumentar la cantidad que se exije al dueño del automóvil asegurado.

Surgió la idea de ese seguro, al ver el número considerable de conductores o chauffeurs que causaban accidentes y hasta la muerte de transeuntes, y que, no teniendo ninguna propiedad, cumplían la condena si la hubo, pero no pagaban ninguna indemnización porque no se les descubría bienes de ninguna clase.

Esos 18 millones de pesos que se obtendrán en el Estado de Massassuchets por el seguro obligatorio de los automóviles que hay en él, cubren no solamente los daños sufridos por los vehículos, sino los gastos y beneficios de las Compañías de Seguros.

Se clasifican los automóviles en automóviles privados o de particulares y de alquiler o comerciales. Los automóviles de particulares se dividen en tres grupos; automóviles de gasolina, automóviles movidos por electricidad y motocicletas de dos o cuatro ruedas.

Además se extiende la clasificación a Omnibus automóviles.

En los carros lijeros se paga de 18 a 29 pesos de seguro por año; y los carros más pesados pagan de seguro de 25 a 45 pesos. Estos seguros son dentro del Estado de Massaasschets, pero las Compañías de seguros los pueden extender a otros Estados.

No hay duda de ninguna clase que sería conveniente por muchos conceptos que el mismo Estado cubano, y no Compañías particulares llevasen a efecto ese seguro de automóviles.

SEGURIDAD EN LAS CARRETERAS PUBLICAS

En el Congreso de Detroit que se abrió el 25 del corriente se trató extensamente de los accidentes causados por automóviles y partiendo de la base de que ya es hora de que el Estado se ocupe de la seguridad contra los accidentes de automóviles en las carreteras.

Se comenzó por decidir, allí donde por la Ley Seca nadie debe tomar bebidas alcohólicas, pero que por la costumbre que es superior a la Ley se emborrachan, que a los conductores embriagados se les meta en la carcel por 30 días, o se les multe con 200 pesos.

En el Congreso de Detroit se hablará de las tres condiciones, que son necesarias para recorrer las carreteras, y son:

1a.—Que las carreteras sean buenas y estén bien cuidadas.

2a.—Fijar bien la dirección del tráfico.

3a.—Recomendación a los motoristas y a los pedestres sobre las precauciones que deben tener.

Desde luego cuando hay una curva rápida hay que poner anuncios fijos y permanentes una milla antes de llegar a la curva, en ambas direcciones del camino, para que cada automóvil conserve su lado o mano.

No se concederá licencia para guiar automóvil de alquiler al que no tenga antecedentes de moralidad y conducta intachables, y que nunca haya sido condenado en causa criminal.

Como se ve tiene importancia suma lo que se decida en Detroit.

Una de las condiciones que allí se fijaran en materia de automóviles es la velocidad máxima a que podrá llevarse un automóvil dentro de las ciudades y en las carerteras.

LEYES DE TRAFICO EN BUENOS AIRES

Se vió allí que los tractores automáticos y los carromatos eran los que entorpecían más el tráfico de esa bellísima población; y se dispuso conceder un plazo de cuatro años para que todos los grandes almacenes de víveres que cargaban y descargaban en sus puertas carromatos o tractores automáticos se trasladasen a los puntos extremos de la ciudad; mientras llegaban esos cuatro años se obligaba a los dueños de esos almacenes de máquinas, víveres, frutas, aceite, etc. a abrir dentro en sus Almacenes dos anchas vías por donde pudiesen entrar y salir los camiones cargados, y no estorbasen el tráfico.

Con eso y el ensanche de muchas calles se está tranformando Buenos Aires en una de las poblaciones del mundo de tráfico más cómodo y rápido.

UN SECRETO DE DOS ZARES

(Para el DIARIO DE LA MARINA)

Alejandro Primero de Rusia, que heredó la corona del Imperio nefasto y estremecido por el martirio de los Decembristas, ejerció, como su padre y sus abuelos, el poder absoluto con inflexible mano.

Pero por esos cambios espirituales, que acusan la locura o la santidad, según sean los individuos y las consecuencias de su cambio, Alejandro Primero perdió su arrogancia en una taciturnidad prolongada y su hermosa cabeza se inclinaba marchita sobre el pecho, cual abrumada por la pesadez de la moscovita corona. Un misticismo creciente llevó al Emperador al aislamiento de los claustros, y la corte y el pueblo de diversa manera interpretaban la nueva actitud del autócrata. Su familia y los palatinos aferrados al señor, por interés de estirpe, y ambiciones dinásticas, espiaban y censuraban al Zar que más se ocupaba de Iconor que de sus servidores, y el pueblo, amorfo, pero repitiendo frases hechas de su misticismo ancestral, aseguraba que Alejandro quería ser Santo. De sus residencias en Petersburgo y en Tzarhoe-Zelo, donde la inquietud nacida de un descontento íntimo lo dominaba, decidióse a partir con la Zarina que lo adoraba, a las encantadas regiones del Cáucaso y de Crimea. A poco, de Tagranroñ salió espantando a Rusia, la nueva que el Zar enfermísimo de tifus, se moría. Y allí murió siendo su cadáver trasladado a la capital, donde, con la asiática pompa del lugar, fué recibido y enterrado en la cripta de los Romanof, que Pedro el Grande creó en la fortaleza terrible petropawlowha.

La sucesión al trono laboriosa por complicada a causa de la negativa de los hermanos a ceñirse la corona imperial, fomentó la germinación de una creencia popular, la de que Alejandro Primero no había muerto y para "hacerse santo" desaparecía.

Desaparecer, ¿cómo?, ¿dónde? La desaparición de un monarca ¿era posible en la Rusia de entonces? Y de serlo, ¿quiénes supieron la decisión del Zar, y quiénes fueron sus confidentes y sus cómplices en la lúgubre tarea de la muerte? Un secreto de tal transcendencia necesariamente confiado a muchas personas, resultaba difícil de guardar, así como el desconocimiento del sitio donde se escondía el Zar, de ser ciertas su ficticia muerte y su retiro. Sin embargo, en la Rusia del terror zaresco **nadie habló**, nadie descubrió el martirio, si lo hubo, y Alejandro Primero murió para el mundo, fué sustituído por otro Alejandro, y, sin embargo, creció, invadiendo a Rusia, la leyenda del padrecito Zar Alejandro que dejó trono y riquezas para ir a enterrarse en vida como penitente en gélido desierto. A poco de la muerte de Alejandro, llegó, efectivamente, a las heladas selvas de Tromsk, en Siberia, un penitente que allí se refugió. Nadie lo conocía y su existencia era de rezo y soledad.

Un día llegó a la choza un general acompañado de caballeros. Su entrevista con el cremita fué breve y el general salió llorando... En aquella región de los infelices condenados perpetuamente a trabajos forzados, y de las selvas sin caminos, el penitente siguió aislado de los hombres e naislamiento de expiación... pero de allí surgió un rumor, o fué venido de lejos a la triste Siberia, es el hecho que en todos los ámbitos del Imperio moscovita ese rumor decía que el penitente de la selva de Tourk era el Zar Alejandro Primero.

Los años desde el de 1826, en el que se dice fallecido Alejandro, y las generaciones desde entonces han ahondado y extendido esa creencia con tonos y grandeza de leyenda.

Al bolsheviquismo aniquilador de poesía del pasado, ahora ha querido, con su piqueta, pulverizar una creencia popular de raíces místicas, y para probar que bien muerto está y bien enterrado el "perverso, cual los zares todos", Alejandro, envió estos días sus comisarios con una cuadrilla de obreros a la cripta de la iglesia en la fortaleza petropawlowska, y el martillo golpeó el regio ataud abriéndolo. Y abierto la emoción del desencanto impresionó a los sacrílegos que hallaron vacía la caja mortuoria donde se proclamó dormía eternamente el misterioso monarca.

¡Vacío! Los blancos brocados del ataud iluminados por la rojiza luz de las linternas, estremecióronse levemente... Estaban profanados.

Sofía CASANOVA.

Kozieglow, septiembre 1926.

A TRAVES DE LA VIDA

POR HECTOR DE SAAVEDRA

DESDE ALEMANIA

Tocando al barrio central y elegante de Berlín, como si dijéramos donde, para la Habana, comienza el Vedado, se extiende un enorme parque que se llama el "Tiergarten". Haciendo cálculos de su extensión he venido a concluir, sin la técnica de mi querido amigo el doctor Andrés Segura y Cabrera, que aquello puede comprender unas veinte caballerías de superficie. Más fácil me sería dar a ustedes, tomándolo del panfleto de la Agencia Cook, que la medida es exactamento 255 hectáreas, pero aunque todos sabemos que una hectárea son diez mil metros, no creo que ni los mismos agrimensores pueden darse cuenta de la capacidad que encierran dos millones cincuenta y cinco mil metros, como nadie sabe, ni aun mentalmente, lo que es un quintillón de leguas en las distancias astronómicas.

Pues esas veinte caballerías que todos los criollos calculan las arrobas de caña que pueden dar, las quisiera yo a las puertas de la Habana para tener un buen bosque que acreditara la famosa vegetación de la zona tórrida, cantada estupendamente por Heredia, el magno, y no inspirada con seguridad por los árboles de nuestros paseos... ¡Ah! Si el gran poeta del "Niágara" hubiera visitado, hoy, a "Bagatelle" sabría lo que crece un aguacate y hasta dónde pueden elevarse las palmas y los mameyes.

Pero dejémonos de vanidades y entremos en el Tiergarten, en el que me he pasado todo el día de hoy y donde se puede, verdaderamente, vivir la vida y gozarla.

¿Qué más se pudiera apetecer donde uno encuentra hermosas avenidas, fragantes jardines y bellas estatuas. Diseminadas por todas partes, entre edificios destinados a teatros, restaurantes y cafés, hay monumentos que perpetúan la memoria de los grandes hombres, que parece han sido únicamente, y en todas partes, los militares, porque los civiles que alcanzan un busto no pasan de una mísera estatua, las más veces sentada y sin heroísmo alguno.

Y si el paseante es sportman tiene río para bogar e hipódromo para correr. No sé si hay "Jockey Club" con "ruleta", "petits chevaus", "treinta y cuarenta" y hasta lotería, que es un "divertimiento" que aman mucho los italianos; pero sí puedo asegurar que hay muchas Gretchen, genuinas u oxigenadas, de estilo más o menos Rubens que están muy dispuestas a aceptar una invitación al restaurant, al teatro o a la casa de fieras.

Allí era a donde quería conducir a ustedes y allí fuí, solo, porque cuando visito a los animales no quiero que se figuren que distraigo mis afectos.

¡Qué Palacio aquel! La casa del elefante parece una pagoda. El club, que pudiéramos llamar así, donde viven los gorilas, es tan lujoso y confortable que ya lo quisieran en la Habana. Por otra parte, el mono goza aquí de gran prestigio y en esculturas y en adornos artísticos se ven reproducidos los chimpancés, los macacos y hasta los titís. Yo no sé si estos monos son alemanes, y si el elefante es de Wurtemberg o las girafas proceden de Leipzig o Heidelberg, célebres por sus Universidades. Un hipopótamo, sí, es teutón nato, porque vió la luz allí mismo, según reza un cartel, el día de la declaración de la guerra.

Pero todos los animales que saludé sin olvidar uno solo, se mostraron muy sociales cuando les ofrecí lo que contenía una cesta de alimentos, que venden a las personas que tienen el hábito de convidar a comer. Otras traen de sus casas las sobras de la comida, regularmente pan y embutidos y los dan a las girafas, al elefante que es animal socarrón y cachazudo, a los perros, a los osos y a todas las aves. Aquel acto de ternura me fué simpático y me ayudó a disipar por un momento una visión de la guerra, que me tortura: aquellos niños a quienes cortaban los brazos para infundir terror a los padres...

Cuando me despedí de los monos, que se mostraron tan amables que no pude menos de pensar en eso que algunos aseguran de que es él quien desciende del hombre, era bastante tarde para ir al "Aquarium". Pero los peces no me interesan y no pueden llamarme la atención estos míseros de agua dulce cuando estoy habituado a los de mi tierra que son salados, que tienen espada y ventosas como el pulpo y agallas como el tiburón. Aquella sí que es una colección de lobos marinos y sin embargo, andan sueltos y a nadie se le ocurre exhibirlos.

Volveré al "Zoo", pero esta noche voy a "Lohengrin".

Berlín, Octubre 6 de 1926.

MANIFIESTO DE LONDRES

¿Resultarán buenos profetas los que, hace años, anunciaron que el proteccionismo aduanero no se acabaría en los Estados por consideraciones teóricas, si no por alguna "lección de cosas", como un suceso ocurrido aquí o en el extranjero, una crisis económica, la aparición de intereses más fuertes que los de los productores que explotan los altos derechos de importación?.

Ya tenemos intereses poderosos y bien organizados enfrente del proteccionismo. Son los de la banca, no toda ella, pero sí la más prestigiosa e influyente, la que hace considerables préstamos en el extranjero. Las firmas de Morgan, del Presidente del Chase National Bank de Nueva York, del Presidente del Primer Banco National de Chicago y las de otros magnates financieros americanos figuran al pie de ese notable manifiesto publicado en Londres y también subscripto por personajes financieros y directores de grandes empresas industriales de las principales naciones europeas y de algunas de las secundarias.

En ese documento—que no necesito analizar en detalle, porque ya ha salido en el **DIARIO DE LA MARINA**—se condena el régimen de altos derechos de su importación y de restricciones económicas que hoy existe en la mayor parte del mundo y se declara que es indispensable modificarlo radicalmente para restaurar la prosperidad general.

Lo que ahí se dice, ya lo había dicho el año 20 la Conferencia de peritos, reunida en Bruselas, pero con cierta timidez, como para salir del paso y convencida de que no sería tomado en consideración. Hablaban en nombre de la ciencia, de la política sana y del sentido común; los que ahora, han hablado en Londres lo han hecho en nombre de muchos millones de libras esterlinas, de dollars, de francos, de marcos, de liras, etc.

¿Por qué han callado tanto tiempo? ¿Por qué, ya, cuando se discutía en París, el tratado de Paz, no fueron allí a pedir que se tomase precauciones contra el insensato nacionalismo, que iba a ser consecuencia de la situación creada por la guerra y por el nuevo mapa de Europa? Pues porque son hombres de los llamados "prácticos" de los que ven mejor que nadie lo que tienen muy cerca y que es de interés inmediato pero no tienen la visión del porvenir.

Solo en Inglaterra se han alzado, en estos años, algunas voces aisladas; y en Francia, la de Caillaux, que no es un negociante, sino un político; voces que han "clamado en el desierto". Entretanto, el mal se ha agravado; con lo que será más difícil ponerle remedio.

Los industriales europeos han entrado en ese movimiento porque necesitan vender; y los financieros americanos por que necesitan ese aumento en las ventajas para que los deudores europeos puedan pagar a sus acreedores de los Estados Unidos. Son dos necesidades legítimas; y como para satisfacerlas, hay que rebajar derechos, con la consiguiente rebaja en los precios de las mercancías, y esto conviene a los consumidores, el movimiento es plausible.

No ha sido bien acogido, como era de esperarse, por los hiper-nacionalistas, económicos. En Italia, un diario inspirado por el gobierno fascista, que es la fina flor del nacionalismo, ha dicho que eso es un plan "de las naciones capitalistas para esclavizar a las proletarias". Y un diario de París tacha a los firmantes del Manifiesto de estar "en las crasa ignorancia", puesto que desconocen la verdadera situación de Europa; a la cual podrían ellos contestar que, precisamente, por conocerla, quieren trabajar para ponerle remedio.

Los proteccionistas americanos no opinan como ese periódico; admiten que a Europa puede convenirle reducir los derechos de importación, pero no a los Estados Un

LOS CUBANOS GANARON AYER LAS COMPETENCIAS DE TIRO DE FUSIL

ESTA TARDE COMENZARAN EN CIUDAD DE MEXICO LAS COMPETENCIAS DE TRACK Y FIELD

CON UN GRAN PROGRAMA AMATEUR SE REANUDA HOY EL BOXEO EN EL A. COLON

AL SALIR DE LA CAPITAL MEXICANA, EL PASADO LUNES, DEJE EN LA MAS COMPLETA AMISTAD A ATLETAS CUBANOS Y MEXICANOS

NO ES CIERTO QUE SE HAYAN BATIDO POR DIFERENCIAS DE LOS JUECES AL JUZGAR EL RESULTADO DE LOS EVENTOS, REPRESENTANTES DE UNO Y OTRO PAIS HERMANOS

(POR GUILLERMO PI)

A mi regreso a la Habana he encontrado especies absurdas echadas a rodar en relación a la estancia en México de los atletas cubanos y las competencias que estos vienen sosteniendo en la bella ciudad del valle del Anahuac. Si bien es verdad que han existido fallos injustos de parte de los jueces en algunos eventos, que han favorecido a los atletas mexicanos, también lo es que esas decisiones no han tenido la grave importancia que aquí, alimentadas por la distancia, se les ha querido dar.

Ayer mismo se me aseguraba que habían surgido duelos entre mexicanos y cubanos, y que estos no podían abandonar el hotel sin exponerse a ser agredidos por gran parte de los fanáticos locales enardecidos. Y nada más incierto, repito, pudiendo asegurar que la más completa armonía dejé, a mi salida de la capital mexicana este pasado lunes, reinando entre caribes y aztecas.

Algunas protestas tuvieron lugar, sentadas con más o menos calor, pero al fin y a la postre cada pequeño conflicto de esa naturaleza fué terminado amistosamente.

En las competencias de tiro los cubanos ganaron la primera, la de revólver en tiro de precisión, que fué la inicial, la que levantó las cortinas de las Olimpiadas Centro Americanas en el Stand del Colegio Militar en la mañana del día trece, día siguiente al de la Raza, que fué el inaugural en el gran Stadium con la revista por el Honorable Presidente Calles, de los atletas de México, Cuba y Guatemala, que prestaron solemnemente el juramento olímpico ante las tres banderas.

En esa primera competencia de tiro, que fué ganada por Cuba con la anotación final de 27 puntos por 25 México y 10 Guatemala, los mexicanos presentaron una protesta por habérsele ido un tiro al teniente Ros, que lo fué por defecto del arma y sin estar apuntando.

Protestaron también por estimar que al tirador cubano Gustín Salvo se le contó como punto bueno un impacto que no había tocado en el último círculo negro del blanco, lo que por el contrario lo penaba con dos puntos menos.

Sobre este último extremo puedo decir que vi ese cartón, que me mostró el señor Enrique Aguirre, director técnico de las olimpiadas, y encontré en él la marca del impacto bordeando el extremo de la línea negra, y que lo mismo hubiera podido ser declarado bueno que malo, como esos strikes que llamamos de "esquina de home" en el base ball.

El tercer punto de la protesta estribó en el empate habido entre el tirador cubano Manuel Porro y el guatemalteco Coronel Manuel Irigoras Fuentes con veinte y dos puntos cada uno, habiendo cedido galantemente el Sr. Fuentes al tirador cubano, lo que dió un punto más a nuestro team.

Correspondió el segundo evento de tiro, el de pistola de duelo, a México, sin que aparecieran protestas, siendo bien notoria la ventaja de los mexicanos que llevaron a su favor 34 puntos, por solo 17 los cubanos.

La última competencia de las tres en que fué dividido el evento de tiro resultó el de pistola de guerra. Aquí protestaron los cubanos antes de comenzar por verse obligados a tirar con otra clase de arma que la que ellos traían, y que desconocían por completo. También algunos tiradores mexicanos adoptaban pose de un "a fondo" en esgrima, lo que les daba ventaja en el momento de levantar el brazo.

El arma usada por los mexicanos era pistola calibre 22 con un aditamento adherido alrededor del cañón que les servía de contrapeso en los disparos, siendo además algo insólito el usar el calibre 22 en tiro de guerra, en el que solo se emplea calibres del 32 al 45 inclusives. Por todas esas causas, bien justificadas por cierto, los tiradores cubanos establecieron fuerte protesta antes de dar comienzo la competencia, y en un tris estuvo que no terminaran las competencias de tiro, pero se impuso el buen juicio de llevar a efecto las competencias hasta el límite marcado y el final fué de 91 puntos a favor de México, 62 de Cuba y 9 a Guatemala, ganando con ello México el primer evento olímpico Centro Americano.

LOS CUBANOS EN MEXICO

EMPEZARAN HOY LAS COMPETENCIAS DE TRACK

CIUDAD DE MEXICO, oct. 29 (Servicio radiotelegráfico del DIARIO DE LA MARINA).—Mañana día treinta comenzarán competencias de pista y campo en los juegos centro americanos tomando parte en las mismas la mayor cantidad de atletas que hasta ahora dan competido en las olimpiadas.

También tendrán lugar las competencias de tiro de fusil entre México y Cuba, y por la noche tendrá lugar una fiesta de esgrima organizada a beneficio de los damnificados por el último ciclón.

El programa de mañana para las competencias de pista y campo comprende carrera plana de 100 metros, eliminatoria, carrera de 100 metros con obstáculos, salto eliminatorio, carrera plana de 1,000 metros, finales carrera de 200 metros eliminatoria, carrera de obstáculos de 400 metros eliminatorios, carrera plana de 400 metros eliminatoria. En las competencias de campo tendrán lugar lanzamiento del martillo y finales de saltos largos, eliminación y finales.

CIUDAD MEXICO, octubre 29 (U. P.)—El team cubano de rifle derrotó hoy a México anotando los cubanos 580 contra 472, haciendo blancos con el cuerpo inclinado a distancias de 100, 300 y 600 yardas. Los cuatro miembros de cada team hicieron diez en cada distancia.

De los 600 puntos, los cubanos solo erraron veinte. Los cubanos ganaron los primeros cuatro puestos en el siguiente orden: Ambrosio Díaz, Eugenio Andino, Antonio Guntín y Sinesio Dorta.

HOY EN EL STADIUM

Esta tarde, a las tres, se celebrará en los terrenos del Stadium Universitario, la inauguración del Campeonato Triangular que se discutirán los clubs Habana Red Sox, Alacranes y Marianao.

El juego inicial será entre los dos clubs primeramente citados.

EL PRESIDENTE DE LA FEDERACION OCCIDENTAL EXPUSO A LOS REDACTORES BALOMPEDICOS TODA LA INTENSA LABOR QUE SE VIENE REALIZANDO

Lo primero que hará el Comité Federativo es darle garantías a los árbitros para que éstos puedan demostrar sus aptitudes para el cargo; y después que se hayan seleccionado los referees entonces se formará el Colegio.—Infinidad de proyectos, algunos de los cuales ya están tomando cuerpo

Anoche concurrieron a la Federación Occidental los reporters de sports que tienen a su cargo la información del futbol de los distintos diarios habaneros, correspondiendo a una cortés invitación que firmaba el Secretario de dicho organismo, señor César Parada, y quien la hacía a nombre del Comité Directivo, que así lo había acordado en su sesión del día 27.

El origen de la junta ya lo decía el mismo Sr. Secretario en la invitación:

"Con el fin de dar el mayor impulso posible a nuestro futbol tropical, que tal es nuestro deseo y creemos que el de los Cronistas también, el Comité Directivo de esta Federación, en su sesión de ayer, acordó por unanimidad, rogar a ustedes, los que se vienen interesando por nuestra propaganda deportiva, se dignen concurrir a nuestro local, Empedrado 51, altos, el día de mañana Viernes 29, a las ocho y media de la noche, con el objeto de celebrar, conjuntamente con nosotros, un cambio de impresiones a los efectos indicados".

De manera que, alrededor de esto se habló muy armoniosamente entre periodistas y federativos, pues aunque fué solo Mr. Campbell, el caballeroso Presidente del organismo quien habló por la parte federativa, lo hizo en nombre de todos sus colaboradores, ya que todos habíanse mostrado unánimes en que se llegara a efectuar dicha reunión.

Mr. Campbell empezó por enumerar las dificultades con las cuales tropiezan aquí en Cuba para la organización de las justas balompédicas, pues en España por ejemplo, cuando los equipos van a las Federaciones a inscribirse ya cuentan con su campo para celebrar los partidos, y aquí en Cuba todavía eso está por hacer.

El Deportivo Hispano América se encuentra en la actualidad impulsando las obras de su "Campo Armada", y la "Juventud Asturiana" se encuentra ahora precisamente escogiendo el lugar donde ha de hacer al igual que los tigres, su campo de deportes. A todo se llegará. No hay más que tener fe e ir adelante, como aconsejan los "rotarios" que preside Alzugaray, y hacemos esta aclaración para que no se vaya a confundir con los otros rotarios. Esta es una cosa muy seria.

Informó también la figura máxima federativa que había ya solicitado la inscripción de la Federación Occidental en la F. I. F. A., o séase en la Federación Internacional de Foot Ball Association, que es el organismo-madre de todos los que dirigen el deporte del balón redondo en el mundo entero. Y que también se habían dado ya algunos pasos, los preliminares, para la formación de la Federación Nacional, organismo para el cual piensa el Presidente Campbell contar con algunos de los periodistas.

No solamente habló de estos importantes asuntos la figura central federativa. También informó que se estaba tratando de la creación de una sociedad para los jugadores, una escuela de Monte Pío como el que tienen los jugadores de pelota vasca, y constituir el Colegio de Arbitros, cuya reglamentación parece ya estar terminada. "Pero antes de tener Colegio, dijo Mr. Campbell, tenemos que tener árbitros". Y con este fin el organismo federativo se ha trazado una línea de conducta severísima con aquellos jugadores que de una manera o de otra discuten las decisiones de los referees. De esta manera se propone la Federación darle a los jueces toda la garantía necesaria para que puedan demostrar su aptitud, dejando luego a un lado a aquellos que a pesar de esa facilidad no saben cumplir con sus deberes, no ya técnica sino también imparcialmente. Argumentó Mr. Campbell: "Yo estoy cansado de presenciar infinidad de partidos en Inglaterra y Escocia, y no he podido advertir la más leve protesta de los jugadores al réferee. Luego, yo no veo el por qué no pueda suceder lo mismo en Cuba".

Otra noticia más ofreció Mister Campbell. La de que habían conseguido una rebaja de un cinco por ciento en el alquiler de Almendares Park, y que las cantidades que se recauden por este concepto irían a parar a un fondo especial dedicado a la construcción del estadio de la Federación, que más tarde o más temprano, será una bella realidad. Cuando se trabaja con fe y con entusiasmo es fácil acometer las más difíciles empresas.

Encantados los periodistas con tantas cosas buenas como venían haciendo los señores del actual Comité Directivo sólo se concretaron a contestar en sentido afirmativo la indicación de que les hiciera finalmente el Presidente de la Federación en el sentido de que se le ayudase en todas sus aspiraciones, y al mismo tiempo en que fueran comedidos al hacer sus críticas a la Federación. "Queremos que se nos critique muy fuerte—dijo Campbell—cuando haya un motivo para hacerlo, pero cuando sólo tengan motivo para ello el rumor o la suposición, no nos agradaría el que se nos llamase al orden".

"Deseamos una crítica constructiva, no destructiva", fueron las últimas palabras de Mr. Campbell, las cuales fuimos nosotros los primeros en aceptar ya que esa ha sido siempre nuestra norma.

Pedro Fernández Alonso, "Peter".

Los tres equipos de pistola de combate de México, Cuba y Guatemala, después de haber terminado el evento en favor de México

De izquierda a derecha: Coronel del Ejército mexicano Tirso Hernández, primer lugar en pistola de combate. Coronel del Ejército mexicano J. de la Vega, segundo lugar de pistola de combate. Teniente coronel Limón, del Ejército mexicano, tercer lugar en las competencias de pistola de combate

UN TREN ESPECIAL CON DIEZ CARROS LLENOS DE CABALLOS PARA EL "ORIENTAL PARK"

Vienen en total ciento cuarenta y dos caballos en esa remesa

Hipódromo de Mole Heights, octubre 29.—(UP).—En un tren especial compuesto de diez carros, con noche de equipajes y un Pullman saldrán el lunes para el hipódromo de Marianao, cerca de la Habana, numerosos caballos. A continuación se consigna la relación de los dueños y el número de potros que cada uno envía.

C. E. Brosius 2; C. Hinpy 3; R. Ferris 4; W. E. McKinney 4; E. Katz 1; W. Swartz 1; E. Stillman 1; W. S. Mc Neill 7; A. Finely 3; J. A. Hyde 3; W. Rope Jr. 6; M. Thompson 3; F. A. McDonald 3; J. J. Dunn 3; W. Stórde 2; G. K. Allen 4; N. K. Moody 3; G. Glenn 1; Charles Dunn 3; J. Everitt 3; J. Burks 4; T. V. Mountjoy 4; Tom Cheek 4; W. Zakoor 3; J. Baldwin 4; J. W. Kraft 3; A. H. Eastman 10; Matt Jordan 5; J. W. O'Neill 3; J. A. Parson 7; B. J. Parsons 7; B. J. McDonald 2; C. Maulding 2; Mrs. J. Hoffler 3; J. J. McCafferty 9; Harold Good 2; Tom Keating 2; A. Miller 9 y A. Watts 3.

Igualmente se están recibiendo los siguientes embarques:

Del Hipódromo de Aurora, 5 carros; Fairmount Park Collinsville, Ills, Nov. 4, 6 caballos; Latonia, Ky., Nov. 8, 8 carros con 120 caballos; Belmont Park, Nov. 1, 2 carros con 30 caballos; Empire City, Nov. 1, 3 carros con 45 caballos; Laurel Md., Nov. 3, 3carros con 45 caballos; Bowie, Md., Nov. 28, 6 carros con 120 caballos y Montgomery, Ala., fecha sin fijar, 5 carros con 75 caballos.

UN BUEN CHANCE PARA EL QUE RESULTE TRIUNFADOR EN EL ENCUENTRO DE HOY

Podrá pelear después con el campeón de peso ligero junior

NUEVA YORK, octubre 29 (U P.)—El vencedor de la lucha a diez rounds que se celebrará mañana por la noche entre José Lombardo y Al Tripoli, tendrá la oportunidad de alcanzar el campeonato peso pluma o peso ligero junior. Humberto Fugazy está deseoso de concertar un match entre el vencedor de este bout y Tod Morgan, que posee el título de peso ligero junior.

En el semifinal Davey Abad peleará contra José Scalfaro, de Harlem. Scalfaro no ha sido derrotado aun.

LEONARD AYUDARA A LOUIS KID KAPLAN QUE ASPIRA AL TITULO DE SU PESO

NUEVA YORK, octubre 29 (U. P.)—Benny Leonard ayudará a la educación pugilística de Louis Kid Kaplan, quien aspira al título de lightweight. Las relaciones entre Leonard y Kaplan se establecieron por conducto de Billy Gibson, antiguo amigo de Leonard.

El retiro del campeón de peso ligero ha accedido a enseñar a Kaplan el uso de la mano derecha, la única cosa que le falta.

NICKFOR VENCIO POR "FOUL"

NUEVA YORK, Octubre 29. (U.P.)—Georgie Nickfer, peso pluma de Nueva York, derrotó a Sammy Cashin por foul en el séptimo round.

LOS ATLETAS DEL EJERCITO FRANCES NO COMPETIRAN EN LOS JUEGOS OLIMPICOS

El Gobierno con un decreto, los elimina de hecho, en esas justas

PARIS, Octubre 29. (A. P.)—Las posibilidades de que Francia haga un buen papel en los Juegos Olímpicos de 1928, en Amsterdam, recibieron hoy un duro golpe al promulgarse por el gobierno una serie de decretos que, de hecho, eliminan a los atletas del ejército francés.

Esos decretos se dictaron como consecuencia de la decisión de reducir el servicio obligatorio a un año. Los jefes del ejército estiman que el período de entrenamiento es ahora tan corto que la juventud francesa necesitará de todos los momentos disponibles para conocer el uso de las armas y el modo de llegar a ser buenos soldados franceses.

Los decretos, que los periodistas deportivos consideran fatales para las perspectivas francesas en los juegos Olímpicos, establecen la prohibición de conceder permisos a los soldados para participar de competencias deportivas y atléticas a partir del 1ero de Mayo de 1927. La famosa escuela de entrenamiento militar de Joinville, de la cual han salido desde el armisticio los mejores atletas franceses, también quedará eliminada, quedando en suspenso los campeonatos de ejército para dar mayor amplitud a la instrucción física.

PALICCI GANO LA DECISION

NUEVA YORK, Octubre 29.—(U. P.)—Jack Palicci, del Ozark Club de Nueva York, derrotó a Frank Morris, de Nueva York, por decisión, en cuatro rounds.

GENE TUNNEY NOQUEO CON LA MIRADA A UNA JOVEN Y SE LA LLEVA A VIAJAR

NUEVA YORK, Octubre 29. (UP)—Gene Tunney, campeón de peso completo del mundo, hará un viaje a Bermuda acompañado de una joven, y esto ha sido causa de muchos comentarios en los círculos deportivos. Tunney, su manager Billy Gibson y su asesor legal, Dudley Malone, insisten en que no significa un viaje de luna de miel.

J. M. ASHE INSPECCIONARA LOS CABALLOS DE KARRICK Y LOS DE BUD FLISHER

NEW YORK, octubre 29.—(AP)—El doctor J. M. Ashe, miembro oficial del Cuba Jockey Club inspeccionará los caballos que saldrán de Empire City con rumbo a Oriental Park, de cuyos ejemplares son propietarios el célebre caricaturista Bud Fisher y Mr. Karrick.

El señor R. Morales Coello irá a Jacksonville trayendo a su vuelta el ejemplar Caloosa.

Hoy llegó a Laurel, Jack Odon con el gran Peanuts, trayendo también el ejemplar King David para entregarlo a Jack Atkins, el entrenador de la cuadra nacional.

BLACK BILL REAPARECE EN UN STAR BOUT EL MARTES CON HAPPY ATHERTON

NUEVA YORK, octubre 29.—(A. P.)—Black Bill, campeón de peso mosca de Cuba cruzará sus guantes con Happy Atherton, de Indianápolis, recién llegado a esta metrópoli, en el principal evento en Pioner S. C., el próximo martes por la noche. Atherton es considerado como notable boxeador por sus simpatizadores en su ciudad natal y se espera que dé una magnífica batalla con el boxeador nativo de Cuba. El muchacho de Minneapolis está bajo la dirección de Paddy Mullins, que dirige también a Harry Wills.

SALE DE CADIZ EL EQUIPO HIPICO QUE CONTENDERA EN LOS ESTADOS UNIDOS

MADRID, Octubre 29. (A. P.)—Mañana embarca en Cádiz para Nueva York el equipo militar español formado por los capitanes Marqués de Trujillo, Conde de Letona y Cavanellas, que va a contender en el concurso internacional hípico que se celebrará en Nueva York. Llevan caballos escogidos pertenecientes a la Escuela Militar Nacional Hípica.

FLETCHER COACH DEL TEAM DE LOS YANKEES DE MILLER

NUEVA YORK, Octubre 29. (U. P.)—Art Fletcher, depuesto manager de los Phillies, ha firmado un contrato para coachar a los Yankees del Nueva York. Fred Merkle, que desempeñó esa posición bajo Miller Huggins, irá a uno de los Clubs de la Liga Internacional.

INFRUCTUOSA RESULTO LA INVASION DE NEW YORK PARA ADQUIRIR LOS EJEMPLARES DE LA CUADRA NACIONAL

Banton, un magnífico hijo de Cudgel y Little Rock, pretendió inútilmente comprarlo el doctor Alberto Inclán. — Frank Johnson, antiguo trainer del Presidente de Venezuela, ofreció sus servicios, que fueron muy recomendados

Sam Hildreth pidió doce mil quinientos pesos por Crystallite, que terminó cojo su próxima pasada carrera.

Seis Claims por Prattle, la hija de Fayette, por la cual depositamos $3,300 en un sobre sellado

Como decíamos ayer, llegamos a Nueva York con la misión harto delicada de adquirir un cuarteto equino cuyos miembros reunieran las cualidades de ser potrancas o potros y no jacas; estar sanos dentro de lo posible; correr la mitad de ellos en carreras de velocidad y los otros en distancias largas; no pasar de tres años de edad; ser de buena calidad y reunir en su genealogía las más aristocráticas sangres europeas y americanas, y, por último, y esto era lo más importante, no gastar un penique más del capítulo que para estas adquisiciones habíamos separado.

También habíamos de contratar un trainer que supiera poner los jamelgos en buenas condiciones para optar a la victoria, que no se presenta tan fácil como a muchos se les antoja, y comprar todo el equipo que se necesitase para que una cuadra de nombre tan rimbombante como la Nacional, tuviera lujosas sedas, eficientes frenos, elegantes mantas y todo lo demás que fuera útil y beneficioso para un equipo que se pretendía fuese de triunfadores.

Nuestra primera visita en New York fué para Mr. Cristopher Fitzgerald, para el cual llevábamos cartas de introducción dirigidas por los señores Bob McAdrle y Andrés Fernández Morrell, viejos amigos del renombrado experto en el problema de la recría. El antiguo primer steward del régimen de Curley Brown en Oriental Park, recibió el telefonema en el Jockey Club, 250 Park Avenue, y nos invitó a almorzar en el Hotel Belmont para charlar sobre nuestros asuntos y después trasladarnos a la pista de Jamaica, en donde se desenvolvía el último programa de la temporada otoñal del Metropolitan Jockey Club.

Almorzando en el Belmont pudimos darnos cuenta por las palabras de Fitzgerald, de las tremendas pretensiones de los dueños de ejemplares de pura sangre en la gran metrópoli neoyorquina.

LLEGADA A JAMAICA

Al entrar en el Hipódromo de Jamaica y tras las presentaciones de ritual, fuimos inspeccionando a los ejemplares Backbone, Powhattan, Bull Run y Vespasian que contendían en la carrera mejor del día, y pudimos enterarnos cómo algunos no estaban a la venta y los otros, como Powhattan y Backbone, fluctuaban sus precios desde quince mil a veinte mil pesos.

Howard Oots, hombre de confianza de Mr. Fitzgerald, que estuvo años atrás en la Habana, nos recomendó como el ejemplar mejor y de precio más razonable a la venta el potro de tres años Banton, hijo de Cudgel y Little Rock, por el cual le pedía instantes después a Inclán su dueño Mr. Gordon la friolera de dieciocho mil pesos, que consintió rebajar hasta quince mil como precio mínimo.

Banton es un excelente potro que está a sus anchas con pesados fardos encima y además corre espléndidamente todas las distancias largas, pudiendo aspirar cuando terminara su carrera activa a fungir de semental en una gran finca de recría criolla. Grandes esfuerzos se hicieron para lograr una rebaja hasta $12,500 o que aceptara Mr. Gordon una cantidad en mano y el resto a pagar con premios, pero todo fué inútil, pues ni un penique menos de la cantidad originalmente fijada quiso aceptar el dueño del hijo de Cudgel.

EL TRAINER JOHNSON

En esa propia tarde en Jamaica, que no tiene nada que ver con la isla sino que es una pista muy simpática, conocimos por conducto del activo Max Silvers a Frank Johnson, que fué "foreman" de la cuadra de Mr. Frank Gould en Francia y después trainer de los ejemplares del Presidente de Venezuela, que nos fué también muy eficazmente recomendado por Mr. Fitzgerald para el cargo de entrenador de la Cuadra Nacional.

Johnson era un hombre serio, sin serlo demasiado, y de aspecto agradable que inspiraba confianza a todo aquel que lo tratara, y aunque sus pretensiones diferían muy poco de lo que los comisionados cubanos podían ofrecerle, la necesidad de facilitarle una casa y de pagarle el viaje en compañía de su esposa y dos hijos a la Habana, dificultaba ligeramente la contratación de sus servicios, los cuales no resultaban necesarios por otra parte mientras no se realizase la adquisición de los caballos.

Bruns y St. John recomendados por Johnson, eran otros dos purasangs que serían estrellas de la Habana y que nos llamaron la atención por su consistencia, habiendo entrado en tratos con sus propietarios para adquirirlos. Bruns, jaca de 4 años e hijo de Friar Rock y Plume, estaba completamente sano y corría las dos pistas, pero estando incapacitado para servir de semental en el futuro, resultaba algo demasiado caro pagar $6,000 por él considerada su clase, habiendo llegado nosotros—Inclán y Carrillo—a ofrecer hasta $5,000.

TRATANDO DE ACERTAR

En cambio, St. John, un año más joven e hijo de Escoba y Harvest Moon II, podía haber sido adquirido en $4,000, pero pese a sus magníficas carreras, tenía en muy malas condiciones ambas rodillas, por la cual su compra o reclamación no resultaba aconsejable. Genuino, un velocísimo hijo de Sir Martin y Dependable, evaluado en $6,000 por su dueño Frank Barlow, pecaba también del mismo mal de tener pésimas rodillas. Imposible fué ponernos en contacto con los propietarios de los tan deseables Priceman y Sepoy, que reunían las ventajas de estar sanos, ser enteros, de buena sangre, jóvenes y correr largas distancias.

Zonite, un veloz hijo de Donnacona hubiera sido un magnífico claim en la primera carrera del sábado 16 de octubre en Empire City, pero una larga ausencia de la pista lo hacían entonces antes de correr una dudosa proposición, aun por $2,000, y además, acompañados de Mr. Arlington, habíamos escogido la segunda del programa para poner nuestro primer sobre en la caja, habiendo optado el dueño del Ansonia por Badenoch, un trigueño hijo de Buchan importado de Inglaterra, y nosotros por Prattle, muy consistente hija de Fayette y Hortense II, de tres años de edad, que siempre terminaba cerca o en los tres primeros lugares.

Que nuestro juicio y el de Arlington no era erróneo se comprobó al depositarse seis claims por Prattle, precio $3,300, y cuatro por Badenoch, valuado en $3,600, obteniendo estos ejemplares terceros en discordia y quedándonos nosotros con las ganas de tener el primer miembro de la Cuadra Nacional ya enrolado.

HERMANO DE SCRATCH

Calumet hijo de Ormondale y medio hermano de nuestro inolvidable Scratch, era un completo lisiado y no podía siquiera soñarse en pagar $2,500 por él, pese a sus buenas carreras.

El célebre Sam Hildreth, falto de campeones este año y teniendo tan solo caballos útiles que preparaba para fuertes apuestas, no tenía nada a la venta, pero consintió en pedir $12,500 por Crystallite después que, tras una pésima carrera, había terminado cojo.

Haciéndose imposible la adquisición de los pur sangs en New York, acordamos los Comisionados dividirnos, partiendo Inclán para Maryland en la mañana del domingo 17 y quedando el cronista en New York.

Nuevo fracaso fué para mí el lunes siguiente en Empire City, a cuya pista llegué tras dos choques y mil peripecias en una tarde de niebla en que lloviznaba fino y el frío me hacía buscar la lumbre del hogar del Club House, asaltándome mil recuerdos de Valentino y de que pudiera como aquel, por efectos de una pulmonía, terminar mis días en casa del reputado Mr. Campbell.

Sabina, potranca hija de Trompe la Mort, no parecía muy cara en $2,500, pero le faltaba clase y había pocas probabilidades de que

Continúa en la página DIECIOCHO

AL GAER EN EL SEGUNDO ROUND, HILARIO RECIBIO UN GOLPE Y FUE VENCIDO

ESTO ACONTECIO A LOS DOS MINUTOS Y DOCE SEGUNDOS DE ESE EPISODIO

NUEVA YORK, octubre 29 (A. P.)—El tigre de Nebraska, Ace Hudkins, derrotó por decisión a Phil McGraw, en un espectacular matcht a doce rounds, discutido hoy en Madison Square Garden ante 18.000 espectadores. Fué una pelea de desquite, en la que Hudkins repitió su triunfo. Pesos: McGraw, 132 1-2, y Hudkins, 139 1-2.

Billy Petrolle, "noqueó" al pugilista español Hilario Martínez, en el segundo round de la pelea semifinal a diez. Martínez cayó sobre la soga inferior del ring la mitad del cuerpo dentro y la otra fuera, después de recibir un formidable izquierdazo a la mandíbula. Hubo necesidad de llevar a Hilario hasta su esquina, donde permaneció desmayado durante varios minutos. Tan espectacular fin fué una inesperada sorpresa, porque ambos se hallaban peleando con el mayor ánimo y aparentemente equilibrados: Pesos, Petrolle 134, y Martínez 134 1-2.

HARRY PERSSON SERA EL QUE SE ENFRENTARA EN NEW YORK CON EL ESPAÑOL UZCUDUN

NUEVA YORK, octubre 29 (U. P.)—Tex Rickard se propone preparar una pelea entre Harry Persson y Paulino Uzcudun, boxeador español, para el mes de diciembre, según se enteró hoy la United Press.

El bout será uno de la serie de eliminaciones de peso completo para determinar el contendiente para un match con Gene Tunney.

M.E.C.D. 2016

La Fiesta Deportiva del Club Hispano ha Sido Transferida Para Mañana

LA JUVENTUD ASTURIANA VENCIO AL DEPORTIVO DE MORON CON SCORE DE 3X1

ACTUO DE ARBITRO, BORGES, QUE HIZO UN MAGNIFICO TRABAJO

Morón, octubre 26.—Antes que nada tenemos que decir que esta victoria que se anotó la Juventud Asturiana fué obra de los reservistas en el partido celebrado el domingo, contra el equipo de segunda del Deportivo, anotándose los astures tres goals y uno sus contrarios.

Fuimos a ver el partido y regresamos muy satisfechos porque los buenos muchachos reservistas nos obsequiaron con algunas sorpresas; la primera que recibimos fué al ver unas cuantas jugadas que parecían de la categoría superior y al poco rato nos sorprendieron nuevamente con una exhibición de boxeo, esto en el primer tiempo y luego en el segundo se repitió la dosis, de boxeo y de buenas jugadas.

Para actuar de árbitro fué designado Borges y lo hizo admirablemente bien (sin coba; sólo hacemos justicia a su actuación).

Principió el partido a las dos. Saca el Deportivo y pierde en seguida la bola, los de la Juventud avanzan y Revilla despeja muy bien, los medios juveniles se hacen del balón y lo sirven adelantado a los delanteros, el extremo izquierda corre la línea y centra bien, pero remata Manolo por fuera. Se desarrolla el juego en el campo del Deportivo y los defensas salvan el peligro repetidas veces y Faustino hace excelentes paradas, en cambio los medios no guardan el puesto y los delanteros están completamente desconcertados.

Los delanteros astures hacen buenas combinaciones y los extremos centran repetidas veces, un buen centro de Luis que remató Manolo y marcaron el primer tanto juventunista.

Los del Deportivo no hacen por el empate y el dominio sigue de parte de los astures, un avance del Deportivo por el extremo derecha y la defensa de la Juventud interviene por primera vez, despejando Anselmo con seguridad, avance de la Juventud y Luis chuta al ángulo haciendo Faustino una excelente parada, avance del Deportivo por el extremo izquierda, éste centra la bola y se forma el primer momento de apuro para la meta astur, se produce un corner en contra los asturianos sin novedad, otro avance a gran velocidad da la delantera astur contra Luis y remata Manolo marcando el segundo tanto de la misma forma que el primero.

Durante el primer tiempo siguieron dominando los de la Juventud los delanteros jugaban bien, pero chutaban mucho por fuera, y los chuts que dirigían bien servían solamente para jue Faustino se distinguiera terminándose el primer tiempo 2x0 a favor de la Juventud Asturiana.

En el segundo tiempo los del Deportivo cambiaron de puesto y consiguieron que el dominio no fuera tan aplastante, empezaron dominando, pero los delanteros seguían tan desconcertados como en el tiempo inicial; a los pocos momentos dominan de nuevo los de la Juventud y repiten las mismas jugadas, que consistían en un avance por el centro, un pase al extremo, un centro del mismo y un remate por fuera o a las manos de Faustino.

Un avance de los deportivistas con buena combinación de los delanteros y Cornejo marcó el único tanto para el Deportivo.

Otro centro de Luis y rematado por Manolo marcando el tercero para la Juventud Asturiana y como podrán observar los tres fueron de la misma forma aunque el último fué rematado de cabeza introduciéndolo en el ángulo sin que Faustino pudiera hacer nada en contra.

En los últimos momentos Luis marcó otro tanto para la Juventud pero fué anulado por el árbitro por haber dado mano el mismo jugador antes de marcar el goal.

Se distinguieron por el Deportivo, Faustino, Revilla, Camín y Celeiro los demás cumplieron.

Por la Juventud, Manolo, Luis, José María Corral y Ramón, los demás jugadores bien, pero los defensas no tuvieron tiempo a lucirse.

Lin de Arriba.

INFRUCTUOSA . . . . . .

Viene de la página DIECISIETE

mejorara, pese a lo cual estuve tentado para reclamarla; Julie, veloz hija de Borrildon, valía perfectamente los $2.000 porque estaba entrada en la quinta carrera, pero, teniendo el grave defecto de sangrarme aguanté el brazo; y Marygrace, aristocrática hija de North Star III y Land League, parecía ligeramente exagerada en valor al necesitar depositar $3.000 para reclamarla.

VUELTA DE MARYLAND

Alberto Inclán llegó de Baltimore aquella noche entusiasmado con las perspectivas que se presentaban en la pista de Laurel, tanto por la vía de compra como por la del claim. Royal Flag, bella hija de The Manager y Princess Royal había sido corrida por $1,800; Poly, potro de 2 años e hijo de Polymelian, en $5,000; Landford y Patriarch en $6,000 y Trapstock en $6,500. Caballos maduros como Dr. O'Mara, Hamadan y Uralite en $3,500.

Más aun, el siempre consecuente y servicial amigo de los cubanos Jim Milton había hablado con Jack Adkins, trainer veterano de gran fama, para entrenar los ejemplares de la cuadra nacional, y el único temor de Inclán era que lucía demasiado bueno para aceptar el sueldo que en Cuba podía ofrecérsele. El mismo Max Silvers, protector de Johnson, admitía el renombre de Adkins, pero, al igual que Inclán, temía mucho que no aceptara un sueldo menor de $500 mensuales y el diez por ciento de las ganancias.

ARABIA Y BADENOCK

Fuimos por última vez a Empire City el martes 19 y dejamos pasar un buen claim en Arabia, hija de Omar Khayyam y Raindrop, por estimarla con bastante fundamento el Dr. Alberto Inclán como mera fanguera, aunque no lució cara en $3,500 después de obtener una brillante victoria en la carrera Badenoch, triunfando apretadamente sobre St. John en la quinta del programa, después de comenzar con gran lentitud, nos confirmó la buena opinión que de él tenía Mr. Arlington al ganar con 118 libras encima, evaluándolo su afortunado dueño en $4,300. Hijo del renombrado semental inglés Buchan, ganador del Derby de Epsom Downs, Badenoch, que fué un buen potro en Inglaterra antes de ser importado a los Estados Unidos, ha ido mejorando mucho después de aclimatarse, y tras de verle triunfar en dos carrera sucesivas, estimamos, por ser enteramente sano, que bien vale $5,000 lo cual podía haber ofrecido por él si hubiera sospechado su apreciada calidad.

Optamos pues por partir para Baltimore dejando en suspenso la elección de trainer hasta hablar con Mr. Adkins, saliendo en el tren de las 12.45 a. m. por la estación de Pennsylvania tras de presenciar, como último plato de New York, una representación de la graciosa comedia "Cradle Snatchers".

SALVATOR

CRONICA DE ESGRIMA

EN TIERRA MEXICANA

LOS JUEGOS OLIMPICOS CENTROAMERICANOS CUBA TRIUNFA EN SABLE Y GANA LAS COMPPETENCIAS DE ESGRIMA

Los encuentros a sable anunciados para hoy día 18, han despertado gran entusiasmo entre los deportistas mejicanos.

En primer lugar, es la última competencia esgrimística en que toman parte los tiradores de Méjico, y, aunque los cubanos los han derrotado en florete y espada, y, por ende, les han ganado el torneo general, ellos abrigan la esperanza de derrotarnos en sable, para, así, poder aminorar su derrota.

Comandante Ramón Fonts, campeón de espada, florete y sable en los Juegos Deportivos Centroamericanos. Fonts se cubrió de gloria al conquistar el primer puesto en los discutidísimos asaltos de sable que se llevaron a efecto en la capital azteca

Y cifran esas esperanzas en la calidad de sus tiradores de sable. Todos ellos pertenecientes a la oficialidad del ejército mejicano, son jóvenes, con entusiasmos y alientos de victoria, y fueron clasificados en rigurosa selección y después sometidos a un entrenamiento juicioso y constante.

Así es que en la noche de hoy, en el salón de gimnasia de la Asociación de Jóvenes Cristianos, cuando se iniciaron los encuentros a sable, el público mejicano vibró de entusiasmo y con cantos y gritos, infiltraron fuerzas a sus representantes.

Los cubanos, el Comandante Ramón Fonts, José León, Ramiro Mañalich y David Aizcorbe, sonrientes, ecuánimes, esperaban sus turnos de salir a la plancha, para demostrar su fortaleza.

Y así fué, pues apenas entraron en combate, empezaron a adicionarse victorias, y no solamente ganadas a sus contrincantes sino también a un Jurado integrado por dos representantes de Cuba y tres de Méjico, en el cual, como es lógico pensar, los cubanos encontraban la resistencia aplastante que significa la mayoría, cuando se trata de decidir por medio de votos.

Doctor Ramiro Mañalich, que con su impetuosidad y maestría logró conquistar el tercer puesto en el Campeonato de Sable Centroamericano, verificado en Méjico. El doctor Mañalich formaba parte del esquipo "Cuba"

Por eso es explicable que nuestro Campeón Ramón Fonts perdiese su asalto con el Teniente Valero Recio, un tirador incapaz de hegarle a dos tocados en un encuentro de diez golpes a nuestro Campeón. Pero no quedaba más remedio, por reglas naturales de cortesía, que aceptar los hechos consumados.

Sin embargo, el propio Teniente Valero Recio, sucumbió a manos de David Aizcorbe, quedando en cero, mientras nuestro compatriota ganaba el asalto, único que perdió este tirador mejicano, y que, como se verá por el score que publicamos, fué el motivo de que el primer puesto de sable quedase en poder de Ramón Fonts.

El doctor Ramiro Mañalich, que se portó como un gigante en estas competencias de sable, atacó a los mejicanos con su peculiar coraje y ánimo de combatividad, haciendo estragos en las filas enemigas.

José León, nuestro clásico tirador de sable, estaba en una noche mala. Paró bien, pero no "ripostó" rápidamente, y esto, unido a un asalto que le arrebataron, fué motivo para que se descorazonara y perdiese mucho de su efectividad.

Mientras avanzaban los encuentros, los súbditos de Elías Calles perdían terreno, y pronto se dieron cuenta de su segura derrota, que le costaría el que los cubanos se quedasen con los tres primeros puestos de sable. Pero, hábiles y astutos, viendo perdido todo, optaron por ganar algo, y se dedicaron a favorecer a su compañero Valero Recio, que logró clasificar en el segundo lugar.

Ramón Fonts, nuestro formidable Campeón, ganó el primer puesto, con lo que ha quedado declarado Campeón de Florete, Espada y Sable, en los Primeros Juegos Olímpicos Centro americanos, honor que ha sabido ganar para Cuba nuestro ilustre compatriota, y que Cuba y los cubanos sabemos reconocer en todo lo que vale.

Ramiro Mañalich, ese esgrimista que, con la pluma, la oratoria y la espada sabe ganar torneos, ocupó el tercer lugar.

Y David Aizcorbe, en el cuarto puesto, y José León, en el Quinto, completaron la victoria cubana en el arma de la punta, filo y contrafilo.

Ha quedado, pues, en poder de la Perla de las Antillas el hermoso trofeo, consistente en artística Copa, donada por el General Serrano, para la Nación que ganase el primer lugar en el Campeonato Centro Americano de Florete, Espada y Sable.

Nuestro compañero David Aizcorbe, cuarto puesto en los Juegos Centroamericanos, en sable, y único sablista cubano que logró vencer al campeón mejicano en dicha arma, teniente Francisco Valero Recio; con cuyo triunfo hizo posible que el Comandante Ramón Fonts conquistara el laurel de la victoria, para gloria de Cuba

He aquí el score de los encuentros a sable:

Tiradores	V.	D.
J. Méndez, México	2	6
R. Fonts, Cuba	7	1
L. R. Casillas,	2	6
D. Aizcorbe, Cuba	5	3
N. Reyera, México	3	5
R. Mañalich, Cuba	6	2
Y. Valero Recio, México	7	1
Alberto Cordón, Guatemala	1	7
J. León, Cuba	3	5

Como anotadores actuaron, por México, el Capitán González; y por Cuba, el señor Fidel Espantoso.

El Jurado estuvo integrado por el Capitán Eduardo Rojas e Ingeniero Eduardo Prieto Sonsa, mejicanos; y los señores Edmundo Estrada y Salvador Quesada Torres, cubanos; habiendo presidido el Capitán Carlos Dávila Pastor, mejicano también.

No queremos concluir la relación de las competencias esgrimísticas centroamericanas sin dedicar un justiciero elogio a Guatemala, que tuvo el enaltecedor rasgo de enviar dos tiradores, sin ánimo de triunfo y sí con el propósito de ayudar, en la medida de sus fuerzas, a dar mayor realce y esplendor a los Juegos Olímpicos Centroamericanos, que, como muy bien se ha dicho, servirán para unir aún más y para conocerse mutuamente, en todo lo que valen, los pueblos hispanoamericanos.

Esos tiradores enviados por la república guatemalteca son los Capitanes J. Suárez y Cortares, dos jóvenes militares, correctísimos, que supieron poner, por encima del interés personal, el honor deportivo.

Además, esos esgrimistas de Guatemala, son discípulos de un profesor cubano de esgrima, el señor Jorge Agostini, instructor actualmente en el Ejército de la citada república hermana.

Y, a fé, que hicieron buen papel; porque es de tenerse en cuenta que estos jóvenes esgrimidores tenían que luchar, solos, contra equipos completos, integrados por expertos tiradores.

Felicitamos, pues, a Guatemala, a sus dignísimos representantes, los Capitanes Suárez y Cordón, y al profesor Agostini, nuestro querido amigo, que así sabe poner, bien alto, el nombre deportivo de Cuba.

AIZ.

MEXICO, Octubre 18 de 1926.

JACK DELANEY ES UNO DE LOS PUGILES MAS INTELIGENTES QUE EL BOXEO HA CONOCIDO EN LOS ULTIMOS TIEMPOS

El célebre campeón mundial, light heavy weight, puede compararse fácilmente con Kid Mc Coy, Tommy Ryan, Bob Fitzsimmons, Jim Jeffries y otras glorias del pasado

SABE ESTUDIAR BIEN A SUS OPONENTES

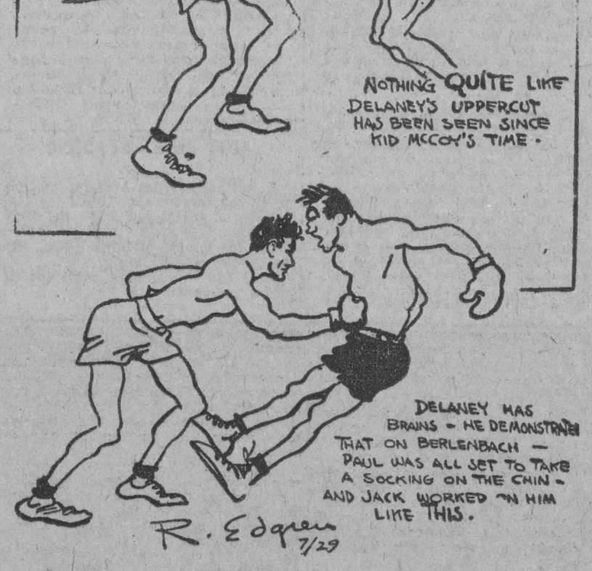

Jack Delaney, el campeón mundial light heavy weight tiene mucha inteligencia— nos dice Bob Edgren en esta correspondencia.— Ello lo demostró en su última pelea con Berlambach, cuando le atacó duramente por el estómago, cuando éste esperaba los golpes por la quijada Por otra parte, tiene un excelente uppercut de derecha, que se parece mucho

NEW YORK, Octubre de 1926.—(Correspondencia especial para el DIARIO DE LA MARINA por ROBERT BOB EDGREN).

Jack Delaney, el célebre campeón mundial light heavy weight, que arrebató el título en memorable pelea al formidable Paul Berlembach y que actualmente se menciona como posible retador del campeón mundial del peso completo, es uno de los boxeadores más inteligentes que el ring ha conocido. En este concepto puede compararse fácilmente con Kic McCoy, Tommy Ryan, Bob Fitzsimmons, Jim Corbett y otros que han sido proclamados como las maravillas del ring en el último cuarto de siglo.

Delaney es un pugil de mucho entendimiento. Peleó dos veces con Brlembach y en ambas ocasiones lo eliminó con fuertes golpes de derecha a la quijada. A Tiger Flowers lo noqueó dos veces con el mismo golpe, y otros más han sufrido igual castigo.

El sabía que Berlembach esperaba una pelea un tanto lenta por parte de él y creyó ganarle descargándole furiosos golpes en los primeros cuatro rounds. Jack se burló de él completamente, y cuando Paul menos se lo esperaba, cambió de táctica y en vez de dirigir sus golpes a la quijada, los envió al estómago, doblando completamente al campeón, que desde ese instante se mostró inefectivo, falto de punch y visiblemente derrotado.

Antes de comenzar el bout, Delaney supo que Berlembach estaba perfectamente preparado para resistirle sus golpes a la cabeza, y ésto le hizo cambiar rápidamente de táctica. En los cuatro primeros rounds atacó por la cabeza para despistar, pero después, cambió sus golpes hacia el estómago y al ver que Berlembach no le opuso resistencia, se dió gusto martillando ese blanco del enemigo. Como nadie puede resistir quince rounds recibiendo golpes por el estómago sin debilitarse, Paul tuvo que decaer y ahí vino su derrota.

LA BATALLA ENTRE ERNE Y BRITT

Me estoy acordando ahora de una conversación que sostuve una vez con Frank Erne, reconocido como de los light weights más inteligentes que han existido en el ring. Erne fué noqueado en San Francisco por Jimmy Britt. El fué como favorito, pero se descuidó mucho y fué fácilmente superado por el ex-amateur. Sobre esta pelea, Erne me dijo:

"Estaba en magníficas condiciones, y me creía listo para ganar la pelea, pero Britt me sorprendió y comenzó atacándome con su conocido hook de izquierda. Al principio le superé, pero de pronto, el muchacho cambió de táctica y comenzó a castigarme por el estómago, que yo tenía completamente debil, por aquel entonces. Como resultas de ésto, así completamente noqueado, sin explicarme como, ni porqué. Primero me pareció estar viendo las cosas en el aire, después se me fueron doblando las rodillas y sin poderme defender de los golpes, pues mis brazos se negaban a obedecerme, fué cayéndome poco a poco hasta que me contaron los diez segundos de ritual. Así recibió mi primer knockout."

DELANEY COMO CCOY

En esta descripción, Erne me indicó, sin querer, los efectos científicos de los golpes dirigidos al estómago, que fueron precisamente los que usó Delaney para convertirse en campeón mundial de los semi-completos.

Si esa pelea entre Berlembach y Delaney hubiera durado dos rounds más, posiblemente Paul hubira sufrido los mismos efectos que Frank Erne. El hoy campeón light heavy weight posee un golpe brutal de derecho y, dado al estómago, produce efectos verdaderamente alarmantes.

El record de Delaney es verdaderamente maravilloso. Hasta ahora, ningún pugil le ha dado que hacer, lo mismo boxeando cientificamente que pegándose con los "fajadores".

Con una constitución física perfecta, ligero, y con una inteligencia verdaderamente extraordinaria, Delaney me hace recordar a Kid McCoy, cuando éste estaba en el apogeo de su fama, peleando contra Peter Mahen, Tom Sharkey, Gus Ruhlin y otros pesos completos más, cuando él a duras penas llegaba al límite light heavy.

McCoy sabía emplear divinamente su inteligencia, de la misma manera que hoy lo hace Delaney. Además, tenía una facultad extraordinaria para cambiar rápidamente de parecer y esto le dió en más de una ocasión el triunfo.

La única diferencia que encontramos entre los dos, es que, McCoy nos parece un poco más desesperado. Delaney es de los qu pelea, de acuerdo con la táctica que le usan a él. Si le boxean cientificamente, él sigue el ejemplo, y supera a su contrario por puntos, sin cansarse mucho, y si encuentra, lo que el público llama "un slugger", entonces le imita, y le gana dándole golpes.

AMENAZA A LOS HEVIES

Otro golpe que eDlaney usó mucho en su pelea con Berlembach, fué el upper cut de derecha, el cual es tan eficiente como el de Kid McCoy. Jack no lo usó constantemente, pero lo empleó cada vez que Berlembach se cuidaba de otro golpe. Burlándole de éste manera, Delaney no tuvo que hacer gran esfuerzo para convertirse en campeón.

Jack Delaney, con una inteligencia extraordinaria, con todos los conocimentos que son ecesarios en el ring y dotado de una excelente constitución física, puede sostener el campeón light heavy weight, tanto tiempo como quiera. Y si weights que tendrán en él un contrario de calibre. Gene Tunney sobre todo, tendrá que cuidarse perfectamente, si no quiere perder el día menos pensado la faja heavyweight.

(Copyright 1926, By the Bell Syndicate Inc.

GRAN FIESTA DEPORTIVA SE EFECTUARA MAÑANA EN EL LOCAL DEL HISPANO

EN EL PROGRAMA FIGURA UN MATCH DE CATCH-AS-CATCH-CAN QUE ARBITRARA CASTAÑOS

Mañana están nuevamente de fiesta los chicos del Deportivo Hispano América. Tenían anunciado dicho festival para la noche de hoy sábado, pero teniendo en cuenta que en la fiesta pugilística que esta noche se efectuará en el ring de "Arena Colón" figura en el star-bout el boxeador de su l'cuadra", Amador Carballido, que peleará contra un "gallo" que se nombra Amador, pospusieron para mañana domingo, a las ocho y media de la noche su fiesta deportiva.

Así es que quedan avisados por este conducto los señores que estaban interesados en dicha fiesta, y los que para ella tienen ya en su poder la invitación.

UN PROGRAMA EXCELENTE

Los muchachos del Deportivo Hispano América siempre se han distinguido por sus brillantes fiestas, ya sean deportivas o sociales. Y ahora lo demostrarán una vez más, pues la Comisión de Boxeo, que es la que se ha encargado de la organización del festival deportivo, ha combinado un programa ameno e interesante. En dicho programa figuran varias peleas de boxeo, que es este un sport en el que siempre han brillado los amateurs de ese sport, pues sin que ello caiga en la hipérbole se puede decir que las peleas más interesantes de esa clase las hemos presenciado en el ring de los tigres del Hispano.

También se celebrará esa noche un interesante encuentro de hand ball entre dos los ases de dicho sport. Y como fin de fiesta se celebrará un encuentro de lucha libre (catch-as-catch-can) entre Zvonimir Mattievich y Alejandro Gressner, campeón de ese sport de Rumania. Tan interesante match será arbitrado por Andrés Castaño, el gran atleta español que tantos triunfos acaba de conquistar en New York.

Será a no dudarlo, una gran noche la que se pasará hoy en la casa de los entusiastas muchachos que preside nuestro querido amigo el señor Rafael Armada Sagrera, a quien agradecemos mucho la cortesía de habernos invitado.

LA JUVENTUD ASTURIANA LE OFRECE MAÑANA A SUS SOCIOS UNA EXTRAORDINARIA VELADA

Con mucho entusiasmo están terminando los preparativos para la extraordinaria velada que celebrará la Juventud Asturiana, el domingo, día 31.

Estamos seguros de no equivocarnos si decimos que el éxito de la Sección de Declamación y Filarmonía, en su próxima fiesta es seguro.

Conocemos bien a los astures, y sabemos que de actividad y entusiasmo están dotados para todo lo que constituya el enaltecimiento de la Juventud Asturiana, y además los jóvenes que componen la citada Sección, infunden por su entusiasmo, confianza suficiente para poder augurar un buen éxito.

Gracias por la invitación que se nos envía al presidente social, señor Lucio Fuentes Corrifio.

TOPICOS FUTBOLISTICOS

A CARGO DE "PETER"

HISPANO Y FORTUNA EN OPCION AL TROFEO "FERRERO"

Ya que ayer hemos rememorado algo de los primeros partidos celebrados en opción al valioso trofeo "Ferrero", bueno es que digamos ahora algo sobre el match de la emoción del próximo domingo, que será el que efectuarán los tigres del Hispano y los osos del Fortuna.

Si la memoria no nos es infiel el último match entre los rivales eternos descontando el amistoso del día 12, fué el domingo 20 de junio, que fué por cierto el último del Campeonato pasado, y cuyo triunfo correspondió a los chicos que preside Rafael Armada, quienes batieron por cuatro a cero a los equipiers que capitanea Enriquito Fernández. Y esta aplastante derrota la hemos sacado a colación no por ser la más reciente, sino por demostrar que los "fortunistas" están "heridos" y van con intenciones de desquitarse en su próximo encuentro del domingo.

No nos gusta predecir triunfos, y mucho menos cuando interviene en los juegos el Deportivo Hispano América que es un "once" que cuando más flojo se presenta en el campo, es precisamente cuando más grande luce y cuando obtiene sus mayores triunfos. Pero a la verdad no esperamos una anotación tan deprimente como aquella otra del 20 de junio, de la cual creo que fué autor directo el majestuoso Francisco Domínguez, el popular "Pacucho", quien como decía el torero, ya se había cortado la coleta; pero aquella tarde hacía falta cubrir un puesto en el equipo, y sacó del escaparate su empolvado jersey y luego resultó el mejor de los 22 equipiers sobre el terreno. El primer match celebrado entre Hispano y Fortuna, de Campeonato, fué el que debieron celebrar en segundo término, pues el primero debióse efectuar el día 10 de enero, pero ese día parece que enterraron a Bigotes y llovió como para convertir en un mar el desierto de Sahara, celebrándose ese match al final de la contienda. Por ese motivo fué el primer choque el día 9 de mayo, siendo el partido de la segunda vuelta, que ganaron los "fortunistas" con score de 2x1, lo cual ya es un consuelo para ajuellos que se conforman con ganar aun cuando la anotación sea más exprimida que un canuto de caña después de salir del trapiche que tiene en la boca el currillo Reina.

Esta vez el Hispano se presentaá más reforzado. Nos dicen que su línea de medios será completamente nueva, es decir, que la integrarán tres nuevos jugadores. Y si es cierto será sin duda alguna porque lo harán mejor que los qu ehabía antes. Si efectivamente resulta así, si esos nuevos jugadores encajan admirablemente en el equipo, si llegan a "engranar" con su ya famosa e internacional zaga, se les va a poner la cosa a los "fortunistas" no de "yuca y ñame" como se decía antes, sino de "tranca y meteoro", como se dice ahora después del huracán que acabó con todo menos con un árbitro catalán que fué lo primero que debió llevarse a otras regiones.

De lo que sí estamos seguros es de que resultará un match interesantísimo. Enriquito Fernández, tan optimista como siempre, espera el triunfo de sus muchachos, a los cuales ha preparado muy bien en el transcurso de la semana, no solamente con el concienzudo training, sino también con la táctica que han de observar frente a tan peligroso enemigo.

El otro partido de los dos de Primera Categoría será el match de Olimpia y Centro Gallego.

En este encuentro aparecerá jugando de nuevo en Almendares Park el famoso don Luis Borrazás, cubriendo uno de los puestos de la línea de medios del club de los ensueños de José María Prieto.

Los "olimpistas" ya no andan creyendo en cuentos ni en equipiers de fama. Después de haber eliminado del torneo por la "Copa Ferrero" a los leones del Real Iberia F. C., que son los campeones actuales, ya se creen que el mundo futbolístico es de ellos, y van resueltos a que los galaicos salgan de nuestra catedral balompédica por el trillo que salieron los "leaders" de 1926. Y eso que, los olimpistas, después que han respirado los aires vivificantes de las alturas de Almendares, desde que viven como príncipes, parece que ha entibiado en ellos aquel entusiasmo grande que siempre sintieron por su equipo de futbol, olvidando tal vez que ha sido ese team el causante directo de la prosperidad que ahora se advierte en esa sociedad cuyos triunfos están confundidos con nombres de don Pepe Solís, Ramón de Diego y el hoy ausente, Baltasar Junco que forman el triángulo glorioso de la sociedad única en Cuba que ostenta un Campeonato Nacional.

Ojalá que al eleven de los leopardos le sonrían algunos triunfos como el que obtuvo el día 17 de octubre sobre el Iberia, y sirvan para devolver a ese grupo de aficionados parte de la fe que han perdido en su famoso "equipito".

Un succes futbolístico habrá el domingo en la metrópoli neoyorkina. Ese día se enfrentará el Galicia Sporting Club el equipo que honradamente nos ganó aquel torneo que le arrebató un árbitro catalán que afortunadamente está eliminado y tirado a un lado como un mueble inservible, con el fuerte equipo "Sparta", de Praga quien jugará también con el Brooklyn Wanderers.

TIGER FLOWERS DISCUTIRA SU TITULO EL DIA 3 DE DICIEMBRE EN CHICAGO

NUEVA YORK, Octubre 29. (AP.)—El díaí 3 de Diciembre el pugilista de color Tiger Flowers, de Georgia, se batirá en defensa de su título de campeón mundial del peso mediano, en un match a diez rounds, contra Mickey Walker, ex-campeón del peso welter. Lugar: Coliseo de Chicago.

ULTIMO DESCUBRIMIENTO LDO. PEÑA
30 años de éxito en las enfermedades secretas

LA MODERNA POESIA HABANA

TRATADO MEDICO QUIRURGICO DE LAS VIAS URINARIAS

Por Félix Legueu, segunda edición revisada y aumentada, ilustrada con 860 grabados en el texto de los cuales 61 son láminas en colores. Obra coronada por la Academia de Medicina. (Premio d'Argenteuil). Tomo primero encuadernado en pasta española $10.00.
Armand Beauvy. Sueros y vacunas. 1 tomo $1.00.
Paisseau. Tubo Digestivo. 1 tomo $1.00.
Leconte y Levant. Corazón, Arteria, Venas. 1 tomo $1.00.
Cantonnet. Oftalmología. 1 tomo $1.00.
Rendu. Hígado, Pancreas y Riñón. 1 tomo $1.00.
Loiselet. Sifilis. 1 tomo $1.00.
Cantonnet. Pulmón tuberculoso. 1 tomo $1.00.
Halbron. Enfermedades infecciosas. 1 tomo $1.00.
Gautier. Urología. 1 tomo $1.00.
Antonio Bosch Olivero. Manuel de Obstetricia normal. 1 tomo $1.20.
H. Montlaur. Sifilis adquirida. 1 tomo $1.60.
L. Bussy. Oftalmología. 1 tomo $1.60.
Jeanselme y Sezary. Sifilografía y enfermedades venereas. 1 tomo $3.00.
Carulla Riera. Algunos capítulos de obstetricia 1 tomo $0.40.
Krumm-Heller. Tratado de quirología médica. 1 tomo $1.00.
Fernández. Arquitectura molecular de los agentes terapéuticos. 1 tomo $4.00.
Mondria. EducaciTn y reeducación de la respiración. 1 tomo $1.40.
Bastos Ansart. Cirugía de las parálisis espasticas infantiles. 1 tomo $1.60.
Castex y Camaner. Clínica neurológica. 1 tomo $4.00.
Aranoz Alfaro. Estudios clínicos sobre tuberculosis. Tomo 1 $5.00.
Minuto y Levati. Tratado de materia médica y terapéutica. 2 tomos. $12.00.

LA MODERNA POESIA

PI Y MARGALL — Y — PLACIDO
Tel. (CENTRO PRIVADO) A-7714 APARTADO, 605
HABANA

M.E.C.D. 2016

"Canadá Jack Adkins" Será el Trainer de la Cuadra Nacional

LOS CAMPEONES DE BOXEO NO FUERON BIEN DESIGNADOS.

Bud Taylor no debe ser considerado como campeón Bantam, cuando no ha vencido a Charles Rosemberg

NEW YORK, Octubre 29.—(U. P.) Hace poco tiempo, la Asociación Nacional de Boxeo dió a conocer los nombres de los púgiles que han sido aceptados como actuales campeones en los diferentes pesos. Esos nombres fueron:

Heavyweight, Gene Tunney.
Light heavyweight, Jack Delaney.
Middleweight, Tiger Flowers.
Welter weight, Pete Latzo.
Light weight, Sammy Mandell.
Feather weight, Vacante.
antambeight, Bud Taylor.
Fly weight, Fidel La Barba.

De todos estos boxers, lo más probable es que, dentro de poco tiempo, por lo menos cuatro de ellos, pierdan sus coronas. Estos son: Flowers, Latzo, Mandell y Taylor, que según la crítica en general, no constituyen la clase de sus respectivas divisiones.

En cambio, Tunney, Delaney y La Barba, se consideran seguros en sus puestos y no hay quien se atreva a discutir sus habilidades. Algunos consideran a Delaney como el indicado para tumbar a Tunney del trono heavy weight, pero ello es muy problemático por el momento, pues Jack pesa solamente 175 libras.

Los "constructores" de esta lista se olvidaron, indudablemente, de un púgil tan agresivo como Tod Morgan campeón mundial junior welter weight, el cual ha demostrado en más de una ocasión, que es un verdadero campeón. Este muchacho es casi superior a Pete Latzo, y no nos extrañaría que en un posible encuentro la corona welter cambiara de poseedor.

Tiger Flowers, en sus recientes bouts—aunque en algunos ha obtenido la victoria—no ha demostrado ser el campeón middle weight, por excelencia. Ha superado a sus contrarios muy ligeramente y no pasarán muchos días sin que tenga que vérselas con un verdadero oponente.

Mandell, en la opinión autorizada de muchos críticos, no podría resistir el empuje de Ace Hudkins, el "gato montés" de Nebraska o de cualquier otro púgil de valer, por ejemplo, el mismo Phil Mac Graw. Pete Latzo le quitó el título a Mickey Walker, un buen campeón, pero no faltan los que opinan que la cosa fué de "chiripa" y que frente a Joe Dundee, el chiquillo de Baltimore, no haría un papel decente.

La designación de Bud Taylor como campeón bantamweight — un acuerdo arbitrario de la Comisión Nacional, basado en la resolución de la Comisión de Boxeo de Illinois, que suspendió al campeón efectivo Charles Phil Rosemberg,—es algo que no debe ni mencionarse, pues debe causar risa a todas las personas conscientes.

En New York donde no se aceptan los desatinados acuerdos de esta titulada Comisión Nacional, se sigue reconociendo a Rosemberg como campeón mundial y le designan a Bushey Graham—con muchísima razón—como su más lógico oponente.

Si en el proyectado bout Graham logra derrotar a Rosemberg, entonces se convertirá en el campeón mundial de los bantamweights, en el estado de New York, mientras en los otros estados reconocerán a Bud Taylor como el poseedor del título.

En este caso, se establecerá un problema muy serio, que únicamente se resolverá si ambos pugilistas deciden encontrarse en un ring.

Frank Getty.

SPORTFOLIO

Durante la pelea Harry Wills vs. Firpo, en qué round fué Knock-down el argentino y cuántos segundos le contaron?

Cuál es el pitcher de mayores curvas en las Grandes Ligas, y cuál el más inteligente?

Qué player cree usted que supere a Babe Ruth defendiendo el right field de un club?

Qué cuerpo de pitchers es mejor, el de los Yankees o el de los Gigantes?

Cuántas veces y por quiénes ha sido noqueado Tiger Flowers?

Quién es el mejor manager de las Grandes Ligas? Y, quién es mejor Ogden o Palmero?

Cuántos títulos de golf ganó Walter Hagen?

Ha hecho algún outfielder de las Ligas Mayores, cinco carreras en un juego?

Ha ganado algún tennistas llamado Hovey, el campeonato singles de los Estados Unidos?

RESPUESTAS A LAS PREGUNTAS DE AYER

Rogers Honrsby ha vestido el uniforme del club Dallas, de la Liga de Texas, el del Dennison, de la Liga del Oeste, y el de los Cardenales de St. Luis. Ha jugado el campo corto, la tercera, el outfield y ahora la segunda.

Hughey Critz, fué muy bueno como bateador en las Ligas Mayores, siempre bateó más de trescientos. Como fildeador supera a Frisch, pero no en el conjunto.

Lou Gehring nos parece superior al veterano George Sisler. Primeramente, ambos le dán a la bola, fildean y corren bien, pero Sisler es un veterano, mientras que Gehring empieza ahora y tiene más porvenir.

Joseito Rodríguez, del Habana Red Sox, es indiscutiblemnete el mejor inicialista que tenemos en Cuba. No creemos que Parrado le aventaje en algo.

El forward pass más largo que se ha dado en foot ball es de 70 yardas, habiendo sido dado por Brick Muller a Howard Stephenson, en el juego de California vs. Ohio, de 1820.

Walter Hagen ha sido tres años consecutivos el campeón profesional de golf.

John Stuffy McInnis, fué a las filas Piratas, como agente libre. Su mejor batting lo obtuvo el año pasado, cuando acumuló su hitting de .369.

Tommy Loughram, el peleador light weight, tiene 23 años de edad.

Lea mañana: SPORTFOLIO.

PURO=SUPER=AGRADABLE.
10cts
BICARBONATO
SARRÁ
BUENAS FARMACIAS

LA SELECCION DE TENNIS DE MYERS MUY COMENTADA

Algunos críticos ponen en duda la superioridad de Borotra y Cochet sobre el ex-campeón Tilden

NEW YORK, Octubre 29. —(UP). —La selección de los diez primeros tennistas del mundo, que hace anualmente A. Willis Myers, prominente miembro del Lawn Tennis Británico, ha sido muy comentada en los círculos sportivos de esta ciudad.

Myers incluye en su selección, según despacho publicado en el New York Herald Tribune, a los siguientes tennistas:

1.—René Lacoste, Francia.
2.—Jean Borotra, Francia.
3.—Henry Cochet, Francia.
4.—Bill Johnson, U. S. A.
5.—Bill Tilden, U. S. A.
6.—Vicent Richards, U. S. A.
7.—Takichi Harada, Japón.
8.—Manolo Alonso, España.
9.—Howard Kinsey, U. S. A.
10.—Jacques Brugnon, Francia.

La lista de Myers no ha sido aceptada oficialmente por el comité británico, pero tratándose de una selección dada por un crítico de valer, se tiene en consideración de la misma manera que en base ball se acepta la selección de Babe Ruth y en foot ball se aceptaba la del difunto Walter Camp.

La inmensa mayoría de los críticos americanos aceptan gustosos el "ranking o selección" de Myers. y aunque éste coloca a las tres estrellas francesas en mejor puesto que Tilden, Richards y Johnson, ellos creen que esto se deba al resultado de los últimos juegos de Forest Hills.

Ahora bien, no faltan los que pongan en duda la superioridad de Cochet y Borotra sobre Tilden, y así mismo, hay quien supone que es verdaderamente arriesgado el colocar a Little Bill Johnson delante del célebre campeón americano.

Cierto que Johnson se anotó dos victorias en los matches de la Copa Davis—dicen los expertos—, pero también es de notarse que tuvo una temporada malísima. Tilden lo superó en los matches individuales del Noroeste; Harada le ganó fácilmente en Seabright y por último, Richards dió buena cuenta de él en Newark.

La creencia general es que Tilden puede derrotar a Johnson cada vez que ambos se vean frente a frente en un court.

No faltan tampoco los que suponen que Manolo Alonso, la estrella española, es superior al japonés Harada. Si las cosas se juzgan por los matches anteriores, la victoria de Alonso sobre Harada en Seabright, sería más que suficiente para darle mejor puesto en el ranking.

Howard Kissey, por el contrario, está muy bien colocado pero se dice que Jacques Brugnon ha sido favorecido en perjuicio de algunos grandes tennistas americanos, que puede sobrepasarle fácilmente.

PAUL WHITE.

"CANADA JACK" ADKINS, EL NUEVO TRAINER DE LA CUADRA NACIONAL ES UN VETERANO EN EL SPORT HIPICO

Fué trainer de "Queen of Song", que asombró al mundo hípico con sus resonantes victorias en Morris Park. Una vez ganó en Latonia con un cotizado 200 a 1. Pequeños detalles de la vida del célebre entrenador

TIENE MUCHOS AÑOS DE EXPERIENCIA EN EL SPORT

LAUREL, Md., Octubre de 1926.—(Por correo, especial al DIARIO DE LA MARINA)— "Canadá Jack" Adkins, conocido en todos los tracks de la Unión Americana como un experto trainer y con una lista interminable de records en los tracks de Méjico y los Estados Unidos, marchará este año a Cuba, a fin de contribuir con su labor al engrandecimiento del sport hípico entre los cubanos.

Adkins ha sido contratado por los doctores Carrillo e Inclán, para que se haga cargo del trainning de los ejemplares que han de defender los colores de la Cuadra Nacional en el meeting invernal de Oriental Park. Esta cuadra, que es dirigida personalmente por el Presidente de Cuba, doctor Machado, propietario de tres excelentes ejemplares, tratará de mantener en alto la reputación hípica cubana durante la temporada invernal. Por eso, los doctores Carrillo e Inclán vinieron desde la Habana, para comprar caballos, y adquirir un buen trainer y un jockey.

"Canadá Jack" Adkins, es un hombre que ha sido factor principal en el triunfo de algunos equinos de valer. En su larga carrera hípica no hay una sola mancha que le empeñe, y en cambio, tiene muchas cosas interesantes que contar.

Es, de los turfmen que conocen a sus caballos, lo mismo que un médico a su paciente. No solo sabe cuidar del buen entrenamiento de un ejemplar, sinó que puede recetar medicinas a un equino enfermo, y conoce perfectamente los males que pueden ocurrir.

"Entiendo que nadie puede titularse un buen trainer sinó conoce esas cosas, —nos ha dicho Adkins—. Yo, he trabajado mucho en este negocio, y sé lo que es entrenar caballos, desde que me encargué del Kirkfield Stable. En esta cuadra estuve asociado con R. J. Mackenzie, constructor del ferrocarril, noroeste del Canadá y puedo decir que ahí aprendí de todo."

Cuando le preguntamos como hizo su ingreso en el negocio hípico, Canadá Jack Adkins sonrió alegremente y encendiendo un excelente tabaco, dijo:

"Cuando se estableció el New York Jockey Club, hice mi ingreso en el asunto hípico, unido a Rod J. Mackenzie. Entre nuestros ejemplares, teníamos a Buckhorn, que había ganado el Brooklyn Handicap, que más tarde, defendiendo nuestras sedas, derrotó a Roamer, en el Empire City Handicap. Más tarde, el mismo caballo, soportando 140 libras, derrotó a Sprinters tan famoso como Sprite Sir John Johnson.

"Buckhorn ganó tres premios inaugurales en tres meses. Los hipódromos de Windsor, Douglas Park y Juárez, fueron escenarios de estas hazañas; habiéndose registrado en Méjico, triunfo más sensacional, pues derrotó al famoso Meridian, que había ganado el Derby de Kentucky.

"Otros ejemplares del Kirkfield Stable, fueron: Helen Barbee, Leo Skolny, Sam Vega, Sea Shell, Adelaide y otros más, que obtuvieron resonantes triunfos. Helen Barbee salió invicta del hipódromo de Juárez, después de cuatro salidas a la pista, y San Vega, nos produjo grandes utilidades.

"Adkins fué trainer de Queen Of Song, que asombró al mundo hípico con sus resonantes victorias en Morris Park. Este ejemplar ganó, en tres ocasiones diferentes, tres carreras en una msima semana, debiendo ello al excelente cuidado de Adkins. En su última carrera. Que en of Song sufrió un "bdoke down" y fué vendida a John Sanford, para la recría.

Woodford, un caballo que causó mucha sorpresa por sus demostraciones en Saratoga, frente a caballos como Ballarat, fué también producto del hábil entrenamiento de Adkins, que este año se encargará de la Cuadra Cubana.

Adkins no ha ganado un Derby en Kentuchy, pero ganó el de Canadá, con Faux Col, en 2 minutos 5 1-5 segundos. Este ejemplar le quedó en segundo a Dodge, que ganó el American Derby, con un tiempo de 2 minutos 4 segundos.

SUS TRABAJOS EN KENTUCKY

Canadá Jack ha permanecido por mucho tiempo por los tranks del Estado de Kentucy. En Louisville, estuvo por muchos años, habiendo servido com trainer al célebre Old Inn Stable, a Sullivan & Brach's, a Humler y Nolan, y a The Pickwick and Seelbach's Farm. Por Cincinnati, Ohio, y Lexington también estuvo largo tiempo, siendo considerado allí, como "un buen muchacho".

Fué en Lexington, donde Canadá Jack envió a "Piedra", a una carrera de milla y media. Su "entry" cobró la justa en un tiempo de 2:32 1|5 minutos, rompiendo el record que mantuvo durante 47 años, el famoso Tom Bowling. Piedra estaba en esa época en su mejor forma y no tuvo que hacer gran esfuerzo para vencer. Ese mismo caballo corrió después en Oriental Park, en la Habana.

La hazaña más grande de Adkins ha sido ganar en el hipódromo de Latonia, con un ejemplar cotizado 200 a 1. Ello ocurrió en la temporada de 1896, y fué Lady Juliette, la encargada de ponerlo por las nubes. Adkins le apostó 40 pesos y salió completamente rico. Acordándose de ésto, Adkins, nos dice:

"Todo el mundo consideraba a Rosinanthe como seguro ganador. Yo practiqué a Lady Juliette, por la noche, y la ví en tales condiciones que pensé en su victoria, sobre todo, si el jockey de Rosinanthe tenía alguna equivocación. En la confianza del triunfo, aposté a Lady Juliette, en los momentos en que las cotizaciones estaban 1,000 a 5.

"La salida fué estupenda, creyendo el público que el favorito pasearía la distancia. Al principio, todo pareció ser así, pero en los finales, Lady Juliette vino de atrás, y ganó la justa con alguna ventaja sobre su rival. Al lado mío estaban John Walsh, de Lexington, y Bell Hammond, exboxeador, que estaba ayudando en los asuntos hípicos a Harry Weldon, el cronista de sports del "Cincinnati Enquirer".

Cuando Walsh supo que yo tenía tickets de cinco pesos sobre la ganadora, se volvió loco y no quiso creerlo.

"Le dije a Hammord que apostara tres pesos a Lady Juliette, —me dijo,— y se equivocó poniéndoselos al favorito."

Más tarde, Canadá Jack compró en cien pesos al "yearling" Sweet Clover, un producto de Esher, que aún no había dado resultado. Adkins le hizo entrar en forma y portando las sedas de D. H. Morris, le hizo entrar varias veces en el dinero.

Con James R. Hara, Adkins ganó la copa de oro ofrecida por el Conde de Connaught, para ser discutida en el hipódromo de Woodbine, en la distancia de una milla y un 16. James F. Hara hizo una magnífica demostración y ganó con un tiempo de 1:45 2|5 minutos.

Al día siguiente, se organizó una hermosa ceremonia para entregar el trofeo al vencedor. Lord Byng, fué el encargado de usar la palabra, y según el propio Adkins, conmovió a los concurerntes con su elocuente discurso. Ese fué el momento más feliz de su vida hípica.

Canadá Jack Adkins, como se vé, es una excelente adquisición para la Cuadra Nacional Cubana. Los doctores Inclán y Carrillo no podían tener más acierto al hacver la contrata y puede decirse desde ahora, que por falta de entrenamiento no quedarán muy lejos los equinos de la caudra cubana.

Adkins está contentísimo con su próximo viaje a la isla cubana y declara que poniéndole en sus manos todos los medios posibles, él hará que los caballos de la Cuadra Nacional resulten lo smás productivo de la próxima temporada invernal que ha de efectuarse en el track de Oriental Park, en Cuba.

GERTRUDE EDERLE ES LA REINA DEL SPORT FEMENINO

Granland Rice, el gran cronista americano, la considera superior a Mlle. Longlen y a otras

NEW YORK, Octubre de 1926.—Los representantes del sport de los Estados Unidos tienen ante sí, en el transcurso de las próximas semanas, una tarea gigantesca de lucha incesante por mantener bien alto el prestigio conquistado por los atletas de la Unión en la mayoría de los dominios deportivos. Corresponderá a mis Helen Wills romper las hostilidades en la disputa del campeonato "indoor" de tennis. en el que se ha inscripto considerable número de excelentes "raquetas" de ultramar. Seguirán luego otros acontecimientos no menos trascendentales desde el punto de vista del prestigio deportivo: los torneos y matches en que figuran como aspirantes a la gloria personalidades de la magnitud de Bobby Jones, Jack Dempsey y Walter Hagen. Veremos si las correspondientes copas permanecen en tierra norteamericana o habrán de cruzar el Atlántico.

UN RECORD DE RECORDS FEMENINOS

"¿Cuál podría ser considerado como el más grande de los records femeninos en la historia del sport"—inquiría recientemente un cronista neoyorkino—; los seis campeonatos conquistados por Mlle. Lenglen, los cuatro campeonatos de golf de miss Joyce Wtherea en Gran Bretaña o la hazaña realizada por miss Ederle al cruzar a nado el Canal de la Mancha?" Por mi parte, opino que no es posible vacilación ni discusión alguna en este caso. Porque si la Lenglen derrotó a las mejores jugadoras de tennis de todos los países, su grado de perfeccionamiento distaba mucho de hallarse al mismo nivel que el de los "ases" masculinas como Tilden, Johnson o Richards; más aún, en un partido de exhibición, Bill Tilden la derrotó por 6|0. Y miss Wethered nunca se ha aproximado a la alta calidad de juego de Jones o Hagen en el golf: su mejor torneo fué uno en que hizo una rueda en 75 en links normales, es decir con una diferencia de nueve tiros más que el score de Bobby Jones en las difíciles canchas de Inglaterra. Pero la proeza de miss Ederle (igualada por otra mujer) es algo incomparable, tanto más cuanto que la joven nadadora batió todos los records preexistentes, establecidos por hombres perfectamente entrenados, por un margen de casi dos horas. Creo, pues, que hasta el momento en que escribo estos comentarios, la Ederle es la reina del sport femenino y que ha superado a todas sus rivales por un margen amplísimo.

EL CORAZON Y LOS NERVIOS

Un periodista que desde hace largos años se ha dedicado exclusivamente a las funciones de reporter de actividades pugilísticas, ha manifestado hace algunos días que "el estado del corazón de Jack Dempsey fué una de las incógnitas—que al despejarse nos presentó la derrota del campeón. "A no dudarlo, dicho señor tiene mucha razón, porque la víscera nobilísima desempeña un papel asaz importante. Pero eso no es todo: Dempsey también tiene un sistema nervioso. Después de una larga ausencia del rin, sus nervios tuvieron que soportar una carga enorme, y bajo tales condiciones no siempre responde el complejo sistema de neuronas.

Es posible que el estado de tensión, no se ponga de manifiesto en los numerosos encuentros realizados durante el entrenamiento; pero es indudable que entran activamente en juego cuando llega el instante del gran acontecimiento.

Las tres fuerzas vitales físicas que necesitaba ver equilibradas Jack Dempsey eran: el cerebro, el músculo y el sistema nervioso. Y cuando este último anda mal, los otros dos no suelen marchar sobre ruedas. Tal vez se me dirá que el cerebro no es una "fuerza física": pero yo lo considero como tal porque considero su influencia como algo desligado del valor o arrojo, que es cosa distinta. Más de un atleta que ha permanecido largo tiempo en reposo ha descubierto que en el instante supremo no le era posible actuar como en otras condiciones. Puede haberse sentido muy bien y ser excelente su aspecto; pero algún factor inesperado ha surgido cuando él precisaba el máximum de concentración. Y ese factor primordial es el sistema nervioso.

ECOS DE TODA DERROTA

Tanto se dijo acerca de las excelentes condiciones en que se encontraban Jack Dempsey y su rival Gene Tunney para realizar el match de Filadelfia, que no puedo menos que traer a colación este breve comentario:

Antes de realizarse los grandes encuentros, todo el mundo manifiesta hallarse convencido de que el campeón está en óptimo grado de preparación; que su aspecto es el de quien no puede menos que imponerse holgadamente; que su maestría no tiene límites. Pero si llega a ocurrir lo inesperado, si el adversario [illegible] y le arranca el cetro que hasta entonces empuñaba, la [illegible] de media vuelta con asombrosa rapidez, y nadie dejará de exclamar, con aire de persona entendido: "Sí ya se preveía este desenlace; el ex campeón ya no es ni una sombra del atleta que todos conocimos". "Sic transit"...

NO HAY NADA QUE ENVIDIAR

Yo invitaría a quienes envidian las bolsas que ganan los pugilistas, a que analizaran los resultados finales de la carrera de la inmensa mayoría de los boxeadores.

John L. Sullivan ganó millones de dólares y murió en la miseria. Bob Fitzsimmons no dejó casi nada; Jeffries, que tanto dinero y fama conquistara al derrotar a Bob, tuvo que volver al ring, después de haberse retirado, porque sus recursos escaseaban demasiado. Y él y Sharkey tuvieron que emplearse en un circo para tener que comer en los últimos días de su vida. Gans apenas dejó para pagar los gastos de su entierro, y eso que fué uno de los más famosos boxeadores de sus días. Wolgast perdió todo cuanto tenía, incluso la razón. Jack Johnson conoció hondas preocupaciones económicas luego de haber sido inmensamente rico, y el caso se repite en la persona de Willard.

¿Cómo explicar esta sucesión de fracasos después de sonoros triunfos? Sencillamente: el dinero ganado con tanta facilidad y rapidez resulta resbaladizo en extremo. El pugilista parecía ser un hombre capaz de ganar sumas ingentes; pero incapaz de conservar lo adquirido. Las excepciones son rarísimas y sólo sirven para confirmar la regla general.

(De "La Nación", de Buenos Aires).

BRILLANTE VICTORIA DE PLANAS Y QUESADA EN EL CLUB DE AJEDREZ DE LA HABANA

S. CAPABLANCA NO PUDO CON EL CHIQUITO PLANAS.— NO CONCURRIO EL CAMPEON DE TAMPA.— EL RESULTADO DE LAS SIMULTANEAS DE 22 PARTIDAS GANADAS, 2 PERDIDAS Y 2 TABLAS

Conforme informamos oportunamente, el Club de Ajedrez de la Habana celebró una nueva simultánea de ajedrez, que resultó de mayor interés que las anteriores, por cuanto esta vez no fué uno solo el que jugó, sino una combinación de dos que hacían, como es más natural, difícil la tarea.

El señor Ramón Pérez Casado, miebro prominente del Club de Ajedrez de la Habana, abrió la sesión con un discurso breve, pero elocuente, en el que expuso el nuevo período de actividad en que se proponía entrar el Club para laborar en beneficio del ajedrez. También explicó la importancia que tiene el jugar dos amateurs en combinación, toda vez que ello significa, la conjunción de dos ideas distintas en cada tablero.

El doctor Gabriel Pichardo, presidente del club, realizó los primeros movimientos en cada uno de los veintiséis tableros, en los que momentos después ofrecieron los jóvenes Francisco Planas y Juan Antonio Quesada su brillante exhibición de partida simultánea.

El resultado, como decíamos, fué de 22 ganadas, 2 perdidas y 2 tablas.

Ganaron sus partidas los señores Ramón G. Moro y Teodosio Martín.

Hicieron tablas Perfecto Saínz y J. F. Guerra.

Perdieron: Ruiz; Lago; Castro; Calvo; Muñiz; Rodríguez; Gómez; Vila; Capablanca; Menéndez F. y M.; Meilané; Eguilior; Montero; Marlot; Palacio; Planas; Valiño; Abramy; Ch. Sheinuk y Díaz.

El chiquito Planas le demostró a Salvador Capablanca que no todos los Capablanca son campeones. Alrededor de Capablanca no faltaron sabrosos comentarios. Alguien apuntó la idea de que allí había buen material para levantar árboles en las carreteras.

El campeón de Tampa optó por no jugar, temiendo quizá perder su título.

Muchos triunfos como éste deseamos a las nuevas estrellas de nuestro firmamento ajedrecístico.

Mañana publicaremos el trabajo que sobre las conferencias de Alechin en la Argentina ha hecho nuestro compañero Evelio Bermúdez.

EN QUE CONSISTE EL "SLUMP" DEL GOLF BRITANICO

Su causa real reside simplemente en una cuestión puramente económica

NEW YORK, Octubre de 1926.

Lo que se ha dado en llamar slump en el golf profesional británico, es la cosa más simple de explicar.

Con la inauguración de tantos links nuevos en Estados Unidos, y existiendo una demanda tan grande por talentos profesionales, Inglaterra y Escocia han perdido unas dos terceras partes de sus astors, que juegan ahora bajo la bandera norteamericana.

Entre los astros profesionales que han venido a este país, de Inglaterra y Escocia, se encuentran Macdonald Smith, Jim Barnes, Bobby Cruickshank, Jock Hutchison, Willie McFarlane, Cyril Walker, Harry Cooper, Freddie McLeod, Harry Hampton, Gil Nichols, Laurie Ayton, Alex Smith, George Sargeant y muchísimos más.

Esta lista ha tenido que ser substraída de las fuerzas británicas y agregadas a las fuerzas norteamericanas.

¿Qué habría ocurrido si por el contrario, los británicos hubieran retenido todos estos astros y si Hagen, Deigei, Sarazen, Watrous y Melhorn se hubieran trasladado al otro lado del Atlántico para jugar bajo los colores británicos?

El "slump" británico ha tenido por causa una cuestión económica que indujo a sus mejores golfers a venir a Estados Unidos.

Se podrá hacer notar que los profesionales nacidos en el extranjero han ganado cuatro de los últimos seis campeonatos abiertos de Estados Unidos: Ted Ray en 1920, Jim Barnes en 1921. Cyril Walker en 1924 y Willie Mc Farlane en 1925. Gene Saranzen y Bobby Jones son los únicos dos golfers nacidos en Estados Unidos que han ganado en este periodo.

Hasta la fecha, solo tres profesionales nacidos en este pais han ganado el campeonato abierto de Estados Unidos, y ellos son McDermott, Hagen y Sarazen.

Es por esta razón que los matches internacionales parecen hallarse fuera de lugar. No puede haber pruebas internacionales equitativas cuando son tantos los astros que emigran de un país para jugar en otro.

Y como la mayoría de los golfers extranjeros se han naturalizado ciudadanos norteamericanos, naturalmente no tienen deseos de jugar contra el país de su adopción.

EL JUEGO ENTRE ARMY Y NAVY SERA UN ACONTECIMIENTO

Se cree que ya se han vendido 60.000 localidades para el discutivo match del día 27 de Noviembre

NEW YORK, Octubre 29.— (PG). Comunican desde Annapolis, Md., que los registros hechos a la venta de tickets, para el juego de foot ball entre los equipos de Army y Navy que han de efectuarse en Chicago el 27 de Noviembre, por la Comisión Atlética Naval, ha demostrado que ya se ha despachado cerca de 30 mil localidades, quedando solamente 8.000 en la part ecorrespondiente a Navy.

Aunque todavía no se sabe el número que ha vendido, la comisión de West Point, se cree que el número alcance la isma cifra que el de Navy, en cuyo caso ya está asegurado el éxito del juego anua lentre ambas instituciones oficiales.

Desde ahora en adelante, todo cadete o miembro de la Academia Naval solo podrá adquirir tres tickets, en conjunto, en vez de cuatro como hasta ahora se estaba haciendo. Esta medida ha sido tomada para salvar unos cuantos tickets para el día del match.

Mientras tanto, tanto el equipo senior de Army como el de Navy están haciendo practicas diarias para encontrarse en excelentes condiciones para el match. Navy tiene señalado un próximo encuentro con Michigan, mientras Army visitará el Stadium de Yale.

EL MATCH "ARMY" vs NOTRE DAME

Ed. Barrow, secretario de los New York Yankees, acaba de anunciar que desde mañana se pondrán a la venta los tickets para el juego de foot ball que han de efectuar el 13 de Noviembre, los elevens de Army y Notre Dame, en el Stadium Yankee.

Este es el segundo año consecutivo que el juego de mas importancia de la temporada se juega en el Stadium del Col. Ruppert. El año pasado el match se efectuó por el 16 de Octubre y muchos días antes del juego todas las localidades estuvieron vendidas.

LOS YANKEES PRACTICAN

Si alguien dudara todavía de la popularidad del foot ball profesional no tiene mas que fijarse que el pasado domingo se reunieron en Yankees Stadium unas 30.000 personas para presenciar el match entre los Yankees de Red Grange y los Wilcats de George Wilson.

Este encuentro, que se efectuó bajo la lluvia, tuvo un resultado de 6 por cero a favor de los Yankees, habiéndose anotado el touchdown por una brillantísima corrida de Grange.

No contento aun con la excelente demostración de sus muchachos, la ex-estrella de Illinois está practicándolos fuertemente para el juego que han de efectuar mañana domingo contra el Newark Stars.

El team de los Yankees está jugando está temporada con extraordinaria habilidad y es creencia general que la labor de Red Grange se está haciendo muy de notar. El célebre jugador quiere ganar este año el campeonato de la Liga Americana y está haciendo todo lo posible por mantener su team en una buena unión.

-FRESCO-SUAVE-
NEVADA—SARRÁ
60 cts.
Á DAMAS—LAS ENCANTA.
Á HOMBRES—IDEAL AFEITADO.
BUENAS FARMACIAS

CHEVROLET
En la reconstrucción de las zonas devastadas, el camión Chevrolet desempeñará un cargo importante.
CHASIS DE 1 TONELADA
$790
l. a. b. Habana
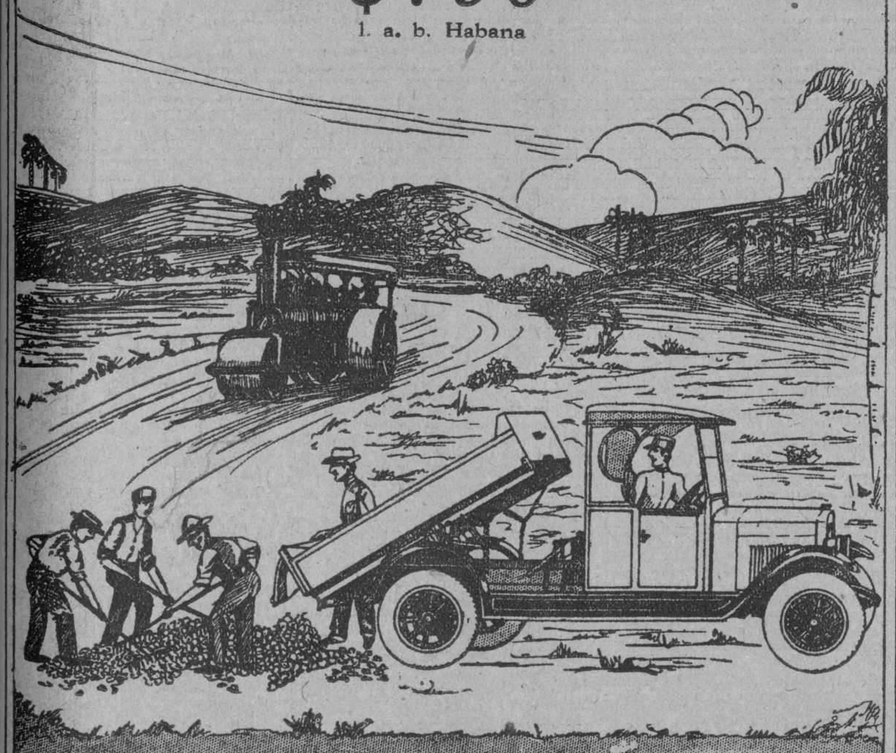
CAMIONES
CHEVROLET
Lawrence B. Ross Corporation, S. A.
Padre Varela 171 Habana

Tabletas Schering de Urotropina
Es triste que los niños padezcan con tanta frecuencia cistitis a veces muy rebeldes é infecciones de toda índole, pero es halagador, que con las tabletas Schering de Urotropina estas enfermedades puedan ser combatidas con el éxito más seguro. Su carencia de efectos irritantes debe tenerse muy en cuenta para rechazar toda clase de sustitutos, cuyos efectos pueden ser muchas veces en extremo perjudiciales. Fíjese en el envase original: Tubos con 20 tabletas de ½ g.

M.E.C.D. 2016

INFORMACIONES DEL ESTADO, LA PROVINCIA Y EL MUNICIPIO

POR EL DEPARTAMENTO DE GOBERNACION MUNICIPAL SE HA COMENZADO A TOMAR JURAMENTO A LOS GUARDIAS JURADOS

Con toda la rapidez posible se están realizando las obras de reparación en el templo del Sagrado Corazón, en la calle Reina, que ha sido afectado por el ciclón. — Noticias del Municipio

EL TEMPLO DEL SAGRADO CORAZON

El señor Pedro Martínez Inclán, Jefe de la Sección de Arquitectura del Departamento de Fomento Municipal, ha girado una inspección oficial al Templo del Sagrado Corazón, en la Avenida de Simón Bolívar, Reina, al objeto de comprobar los destrozos causados por el huracán en esa hermosa construcción.

El señor Inclán pudo comprobar que con gran rapidez se están reparando los daños ocasionados, que no perjudican en nada la estabilidad general del templo.

ESCUELAS, TEATROS Y CINES

Por la Jefatura del Departamento de Fomento se ha dado especial preferencia a las inspecciones de escuelas, teatros y locales para cinematógrafos, por ser lugares donde un descuido cualquiera podría ocasionar pérdidas de vidas a numerosas personas.

En algunos casos se han dictado órdenes de inmediata reparación, y en otros ya los propios empresarios han comenzado los trabajos necesarios.

BAJAS EN AMILLARAMIENTO

El señor Eduardo Egaisse, auxiliar del señor Roberto Asón, Secretario de la Comisión de Amillaramiento, está recibiendo las notificaciones de las casas destruidas en su totalidad, para darlas de baja en el Registro de Fincas Urbanas, comunicándole así al Departamento de Impuestos, a fin de que no se continúe girando recibos de contribución a esas propiedades.

Los propietarios de edificios destruídos pueden dirigirse al señor Egaisse para este particular, evitando así futuros entorpecimientos cuando se construya una nueva finca en el terreno donde ahora se ha destruído otra.

EXTRAVIO DE CIRCULACION DE AUTOMOVILES

La Secretaría de Hacienda ha remitido a la Alcaldía una circular dictada por aquella superioridad y la cual dice que en caso de haberse extraviado la licencia circulación del año de 1925 á 1926, en que conste el derecho a la rebaja de cuotas por concepto de Transporte Terrestre, y concedidas por el decreto presidencial número 1296 de 16 de agosto de 1926, se justifique por un certificado expedido por el Municipio de haber estado inscripto en los años 1924, 1925 y 1926, cuya certificación llevará los sellos correspondientes a la circulación extraviada.

SOLICITA ALUMBRADO PARA UN PARQUE

La Secretaría de Gobernación transcribe al Municipio, de la Secretaría de Estado, un escrito del Ministro de Alemania acreditado en nuestro país, y por el cual solicita la instalación de luz eléctrica en el parque situado en la barriada del Vedado que circundan las calles de M, I, 21 y 19, a cuyo frente se encuentra instalada la residencia de dicho diplomático.

JUBILACION

El Juez de Primera Instancia del Centro, solicita del Municipio el expediente personal del señor Alberto Coipel Díaz, empleado que fué del Departamento de Fomento, y cuyo expediente de jubilación se viene instruyendo en ese Juzgado.

POR AFECTAR

El Jefe de Despacho de la Secretaría de Obras Públicas se dirige al Alcalde, cumpliendo instrucciones del Secretario del Rramo, solicitando de esta autoridad la paralización de las obras mayores que se vienen realizando en la casa número 26 de la Avenida de Italia, la cual se encuentra fuera de línea, ofreciendo un feo aspecto vulnerando los principios más elementales del derecho común.

JURAMENTO A LOS GUARDIAS-JURADOS

Cumpliendo lo dispuesto por el reciente decreto presidencial, se ha comenzado por el Segundo Jefe del Departamento de Gobernación Municipal, señor Juan Martínez, a tomar juramento a todos los guardia-jurados que se encuentren inscriptos en este Municipio.

JUNTA GENERAL DE CARREROS

El Secretario de la Asociación de Conductores de Carros y Camiones participa al Municipio, que celebrará Junta General dicha asociación en la noche de hoy y en el local social, sito en Calzada de Concha entre Ensenada y Fomento, en el barrio de Luyanó.

LA BANDA MUNICIPAL

El Director de la Banda Municipal, señor Modesto Fraga, envía al Municipio una relación de los trabajos realizados por la Banda Municipal durante los meses de julio, agosto, septiembre y octubre de este año y que ascienden al número de ochenta, entre conciertos, banquetes, formaciones y otros.

AUXILIO A VECINOS

El doctor José Arritola, Jr., Presidente del Comité de Auxilio de los Repartos de Vieja Linta y Porvenir, nos comunica que en el día de hoy procederá a repartir entre los vecinos damnificados por el ciclón en estos repartos, calcetines y medias, leche y frazadas.

El reparto se llevará a efecto en Hatuey 12, Reparto La Esperanza, domicilio del referido doctor Arritola.

NUMEROSOS ENFERMOS AGRADECIDOS DEL ALCALDE

Numerosos enfermos recluídos en el Hospital Municipal, agradecidos del Alcalde Municipal señor Cuesta, le han enviado una atenta carta con cientos de firmas, porque en los momentos más difíciles que faltaba el agua en la ciudad, les envió agua mineral en grandes cantidades, y por ello quieren hacer constar los más infelices, y muy especialmente de los heridos y enfermos recluídos en el Hospital Municipal General Freyre de Andrade.

TRIBUTACION POR TRANSPORTE

En la Sección de Impuestos Diversos, la recaudación del día 28, correspondiente a transporte, alcanzó a la suma de $10.938.00, habiéndose marcado 311 vehículos de distintas clases.

PAGOS AL PERSONAL

Ayer se abrieron los pagos del personal correspondiente al mes actual, iniciándose por los empleados de la servidumbre de la Cámara Municipal y de la Administración.

Hoy sábado continuarán los pagos, agotando toda la recaudación que se obtenga, de ayer y de hoy.

FUERON COLOCADOS LOS TELEFONOS

Fueron colocados los siete teléfonos en el despacho de la Alcaldía, ordenados por el Alcalde Pereira, con fines electorales, pues se proponen dar los avances en tres horas distintas, las 9, las 12, y las 3 de la tarde, respectivamente, el día primero de noviembre.

CONTINUAN LAS DENUNCIAS SOBRE LAS CASAS PERJUDICADAS

Continúan en gran escala las denuncias que se hacen al Departamento de Fomento, dando cuenta de casas que han quedado en mal estado después del pasado ciclón.

TRASPASO DE AUTOMOVILES

En el Departamento de Gobernación Municipal se legalizaron ayer los siguientes traspasos de automóviles:

Juan Ubeda a Celestino González, un Ford, chapa 6475; José N. Trespalacios a Irene Bocalandro, un Chevrolet, chapa 10598; Demetrio Armenteros, a Jorge Bravo, un Chevrolet, chapa 8340; Domingo Prieguez, a Fermín Aguirre, un Dodge Brother, chapa 2249; Oscar Corbilla a Eloy García, un Ford, chapa 9551; Diego Fernández Ramos a Oscar E. Cartaya, un Ford, chapa 9551; José Filgueiras a Ignacio Noble, un Buick chapa 13031; Pedro Alvarez Mena Corporation a Lyke Brother Inc., un Ford, chapa número 19034; Carmen del Apio a Alberto Arce y Sosa, un Chevrolet, chapa 10763; Pedro Alvarez Mena Corp. a Carmen Estrada de González, un Ford, chapa 12333; Ramón Guntin a Manuel Loys y Figueras, un Buick, chapa 7275; Raúl Séneca a Juan Andrés Rodríguez, un Buick, chapa 4430; José Suengas a Manuel Guerreiro, un Chevrolet, chapa 11315; Pedro Alvarez Mena Corp. a Rafael Fernández Villanueva, un Ford, chapa 6346; José Salvador Varela a Constan Audrain, un Chevrolet, chapa 9806; Antonio Díaz a José Posada, un auto de alquiler, chapa 10580.

ALTAS DE INDUSTRIALES

Altas de industrias ocurridas el día 27 de Octubre de 1926:

Paulino Sernas, barbería, San Pedro 2, Puentes Grandes; Rodrigo Hernández, barbería, Omoa 81; Tedodo Mellonas, limpiabotas, América Arias 83; Joaquín y Vicente Lam, taller de lavado a mano, 23 entre G y H, número 211; Marcelino Alvarez, bodega con alcoholes, Misión 13; Dr. Angel González, farmacia sin aparatos, M. F. de Castro 134.

Estas altas produjeron al Municipio $192.00.

TODOS LOS OBREROS QUE TRABAJAN EN LAS OBRAS DEL CANAL DE VENTO, HAN DE VIVIR Y COMER EN AQUEL LUGAR

La primera remesa del día de haber de los empleados de Obras Públicas para los damnificados por el ciclón ha sido enviada ayer al comité de damas, en forma de un cheque de 3,500 pesos

LICENCIAS DE FABRICACION APROBADAS POR LA SECRETARIA DE OBRAS PUBLICAS

Previo informe de la Oficina de Ensanche y Embellecimiento de la Secretaría de Obras Públicas, se ha comunicado al señor alcalde municipal que pueden ser concedidas las siguientes licencias de fabricación, toda vez que no afectan al plan general de ensanche de esta capital:

Expedientes números: 19032, señor G. Mitchell, calle Central, Luyanó; 17384, señora Consuelo Quintana, calle Libertad, solar 18, manzana 49, reparto Segunda Ampliación de Vivanco; 17630, señor Eduardo Chibás, calle G y 25; 17542, señor Valentín González, calle 12 entre 21 y 24, Vedado; 18126, señor Miguel Gispert, calle Ayesterán, entre Bruzón y Lugareño, solares 15 y 16, manzana 10, reparto Ensanche de la Habana; 18126, señor D. López, calle Dolores y 20, solar 9, manzana 50, reparto Cuarta Ampliación de Lawton; número 17572, señores Mujía Alejo y Hermano, calle 21 y 22, Vodado; número 18171, señor Manuel Rodríguez, calle Reyes y Remedios, Jesús del Monte; 17534, señor Alejandro Morales, calle 9 entre G y F, Vedado; número 17502, señor Emeterio Zorrilla, calle 25 entre D y E, solar 3, manzana 58, Vedado.

LA PRIMERA REMESA DEL DIA DE HABER DE LOS FUNCIONARIOS Y EMPLEADOS DE LA SECRETARIA DE OBRAS PUBLICAS, REMITIDA AL COMITE DE DAMAS QUE COOPERA CON LA COMISION DE SUBSISTENCIA

Por la comisión designada por el secretario de Obras Públicas, le ha sido remitido al Comité de Damas que preside la señora Elvira Machado de Machado, esposa del Honorable señor Presidente de la República, y que coopera con la Comisión de Subsistencia, un check suscrito por el doctor Céspedes, por la suma de tres mil quinientos pesos que el mismo ha anticipado a cuenta de la liquidación general que se hará más tarde y con el propósito de facilitar la aplicación inmediata de estos auxilios.

Antes del día primero del entrante mes quedarán totalmente remitidos al referido Comité de Damas todos los fondos recaudados en la Secretaría de Obras Públicas.

REPARACION DE DIVERSOS EDIFICIOS A CARGO DE LA SECRETARIA DE INSTRUCCION PUBLICA

Por el secretario de Obras Públicas se han dado instrucciones al pagador y colector central del ramo para que sitúe, a disposición de la Secretaría de Instrucción Pública y Bellas Artes, a reserva de la justificación procedente en la forma ordenada, la suma de diez y seis mil pesos para atender a las reparaciones que se han dispuesto en las oficinas de dicha Secretaría, igualmente en los locales que ocupan la Biblioteca Nacional, Academia de Artes y Letras, Escuelas Normales, Archivo Nacional, Academia San Alejandro, Escuela de Artes y Oficios, Museo Nacional, Escuela del Hogar y Escuela Normal de Kindergarten.

SE ORDENA LA INMEDIATA REPARACION DE TODAS LAS EDIFICACIONES DEL EJERCITO QUE HAN SUFRIDO DESPERFECTOS

El ingeniero jefe del Negociado de Construcciones Civiles y Militares de la Secretaría de Obras Públicas, ha recibido órdenes expresas del secretario del ramo, en el sentido de que se proceda a la inmediata reparación de aquellas edificaciones a cargo del Ejército, que han sufrido desperfectos con motivo del reciente ciclón.

INICIADOS LOS TRABAJOS DE RESTAURACION DE LA SECRETARIA DE ESTADO

El secretario de Obras Públicas, doctor Carlos Miguel de Céspedes, ha aprobado en el día de hoy la memoria y presupuesto presentados para las obras de reparación y restauración de los desperfectos ocasionados en la Secretaría de Estado por el reciente ciclón.

En atención a que estos trabajos han tenido que ser ya iniciados, se prescindirá del requisito de subasta, y se llevarán a cabo por administración, ejecutándose las obras por el Negociado de Construcciones Civiles y Militares.

LA FEDERACION NACIONAL DE CORPORACIONES ECONOMICAS DE CUBA FELICITA AL SECRETARIO DE OBRAS PUBLICAS

El secretario de Obras Públicas, doctor Carlos Miguel de Céspedes, con motivo de las actividades de su departamento en la restauración de los servicios públicos, viene siendo objeto de numerosas felicitaciones, no solamente por parte del elemento oficial sino también por las corporaciones económicas en general.

Entre los escritos recientemente recibidos, existe uno, del señor Pedro Pablo Kohly, como presidente de la Federación Nacional de Corporaciones Económicas de Cuba, en el que traslada el acuerdo unánime de dicha Federación, de fecilitarlo por sus actividades con motivo de los trabajos de restauración llevados a cabo por el Departamento de Obras Públicas.

TERCERA PARTE DE TODO MATERIAL DE CONSTRUCCION QUE EL ESTADO SE RESERVA LA SE IMPORTE

La Secretaría de Obras Públicas ha venido autorizando el despacho de todos los materiales de fabricación importados, especialmente partidas de tejas, papel de techos y planchas de hierro galvanizado, con la condicional de que deberán quedar en almacenes retenidos a disposición del Estado la tercera parte de toda partida cuyo despacho haya sido autorizado y a fin de garantizar que en todo tiempo puedan ser cubiertas las necesidades del Gobierno.

LOS TRABAJOS DE VENTO

Con el propósito de activar los trabajos que se vienen ejecutando en Vento, especialmente aquellos de limpieza general del canal, se ha dispuesto que todos los jornaleros que se vienen utilizando en dichas obras permanezcan en el lugar en que las mismas se verifican en campamentos instalados al efecto, en los cuales también les serán servidas las comidas, a fin de que no tengan que abandonar dichos lugares.

Esta disposición del secretario del ramo está cumpliendo desde que se iniciaron los trabajos de reparación del canal.

FELICITACIONES DEL CUERPO DE INGENIEROS DE OBRAS PUBLICAS

Con motivo de los trabajos verificados en estos días, secundando las disposiciones del doctor Céspedes han merecido grandes elogios y felicitaciones los ingenieros del Departamento de Obras Públicas, por su brillante labor, en la reparación de los destrozos ocasionados por el temporal.

DE HACIENDA

DEVOLUCIONES

Devoluciones por concepto del 1|4 por ciento ordenadas por la Dirección del Fondo Especial de O. Públicas:

Hershey Corporation. . . .	$ 47.79
The Havana Cigar Tabaco Factoris Ltd.	60.41
Cuba Cane Sugar Corporation	775.60
J. B. Díaz y Cía.	6.01
The Cuban Sugar Refining Company	3.80

DE GOBERNACION

OFRECE TREINTA MIL LIBRAS DE TASAJO

El comerciante José Luis Coya ha dirigido un escrito a la Comisión de Subsistencia, ofreciéndole treinta mil libras de tasajo de primera clase al precio de quince pesos cincuenta centavos el quintal, así como también diez mil patos de la Florida a seis pesos el quintal.

COMERCIANTES AL "MAXIMO GOMEZ"

Por disposición del secretario de Gobernación fueron conducidos ayer al vapor "Máximo Gómez" los comerciantes Manuel Alvarez Blanco y José Bringas Maruri, acusados por la policía de alterar el precio de los productos.

PIDE EL TRASLADO DE PENADOS DE ISLA DE PINOS

El alcaide de la cárcel de Isla de Pinos ha dirigido una comunicación al secretario de Gobernación, pidiéndole el traslado de los penados allí recluídos, por no ofrecer garantías de ninguna clase el penal.

MAS AUXILIOS REPARTE LA COMISION

La Comisión de Subsistencia ha dispuesto que se envíen nuevos auxilios para los términos de Melena del Sur, Quivicán, La Salud y otros términos donde el ciclón ha ocasionado daños incalculables.

EL DIA DE HABER DE LOS EMPLEADOS DEL ESTADO

El secretario de Estado remitirá a la Comisión de Recaudación la cantidad correspondiente a un día de haber de todos los empleados de aquella Secretaría, para los damnificados por el ciclón.

DAÑOS EN EL CENTRAL HERSHEY

Según los informes recibidos en el Central Hershey los daños ocasionados por el ciclón son enormes, calculándose su ascendencia a más de quinientos mil pesos.

EL SECRETARIO DE GOBERNACION A BEJUCAL

El secretario de Gobernación estuvo ayer en el término de Bejucal, donde giró una visita de inspección en los lugares más azotados por el huracán.

4.463 PERSONAS DAMNIFICADAS EN JARUCO

Según los informes facilitados a la prensa por el señor Anderes, el ciclón ha causado en el término de Jaruco las siguientes pérdidas:

1.378 casas destruídas totalmente.
1.880 sufrieron desperfectos.

Calculándose las personas damnificadas en 4.463.

PENADO FUGADO

El alcaide de la cárcel de Santiago de Cuba dió cuenta ayer a Gobernación que se había fugado de aquel penal el preso Genera Infante.

DE INSTRUCCION PUBLICA

INFORME DEL INGENIERO SR. AGUADO

El delegado de la Secretaría señor Fernando Aguado, después de haber despachado las comisiones de Ingenieros y alumnos con cuadrillas de obreros que alcanzaron la cifra de 102 personas, salió el 26 acompañado del catedrático de la Universidad Ingeniero señor Martínez Castell de recorrido hacia la provincia de Pinar del Río, con el objeto de determinar el límite accidental de la zona afectada por el ciclón.

Lo determinado es un arco que se apoya en Mariel y San Cristóbal.

En su recorrido visitaron y tomaron datos de las siguientes escuelas.

Escuelas 1, buen estado; escuela 2, buen estado; escuela 3, ligera avería; escuela 4, ligera avería; escuela 5, derruída; escuela 6, ligeras averías; escuela 7, ligeras averías. La maestra la compone a su costo. Escuela 8, derruída; escuela 9, derruída, escuela 10, derruída; escuela 11, ligeras averías; escuela 12, derruída; escuela 13, derruída; escuela 14, ligeras averías. Arreglada; escuela 15, ligera avería. Arreglada. Escuela 16, ligeras averías; escuela 17, derruída; escuela 18, buena; escuela 19, derruída; escuela 20, derruída; escuela 21, aislada completamente por la laguna de Ariguanabo; escuela 22, ligeras averías; escuela 23, derruída y escuela 24, derruída.

Estos datos fueron tomados directamente de los maestros que se encontraban reunidos en la Junta de Educación.

Al llegar a Guanajay encontraron actuando al señor Superintendente de Pinar del Río, señor García Valdés y de la inspectora señorita María Cristina Aguilera, que acompañaron los señores Aguado y R. Castell en el reconocimiento de las escuelas 2, 3, 4, 5 y 10 propiedad del Estado, resolviéndose que en Guanajay se establezca el centro de operaciones correspondiente a la provincia de Pinar del Río.

Distrito de Quivicán. Escuela número 3: Gonzalito, totalmente destruída, paga alquiler, hay que recoger el moblaje y material.

Escuela número 5. G. de Marrero, totalmente destruída, paga alquiler, hay que recoger el moblaje y material.

Escuela número 8. S. Agustín, totalmente destruída, cedida gratis el moblaje y material se depositó en casa de la conserje.

Escuela número 10. Paradero, totalmente destruída, paga alquiler, hay que recoger el material y moblaje. De usted muy atentamente, **José R. Valdés Prado**, Inspector auxiliar del Distrito.

PARA LAS RECONSTRUCCIONES ESCOLARES

El doctor Fernández Mascaró ha resuelto celebrar una reunión extraordinaria con el señor Rector de la Universidad, Superintendentes de Escuelas de las provincias afectadas e ingenieros afectos al Departamento, en la próxima semana, a fin de impulsar con la mayor actividad posible las reconstrucciones precisas al objeto de recaudar cuanto antes las clases en todos los centros oficiales.

CONFERENCIA SOBRE CUBA

El doctor Fernández Mascaró recibió ayer un cablegrama que desde México le dirigiera el doctor Mañalich, Inspector de Escuelas Normales, informándole de haber dado en la Universidad de aquella capital una conferencia sobre Cuba.

INFORMES DE PINAR DEL RIO

El señor Superintendente Provincial de Escuelas de Pinar del Río, doctor Pedro García Valdés comunicó ayer—por radio—al señor Secretario de Instrucción Pública el resultado de su visita a las regiones pinareñas afectadas por el ciclón y comunicándole la distribución de los Inspectores Escolares en aquella provincia.

El señor Rodríguez a San Cristóbal, en cuyo Distrito no han sufrido desperfectos las Escuelas.

El señor Pozo al de Cabañas.

La doctora Aguilar a los de Candelaria y Güanajay, donde no hay desperfectos.

El Inspector Provincial doctor García Batista al Mariel.

El doctor García Valdés se ha reservado el Distrito de Artemisa donde ha encontrado dos Escuelas destruídas y diez con serios desperfectos, que ya están en reparación.

El doctor García Valdés solicita, del doctor Fernández Mascaró, la presencia de la Comisión de Ingenieros para que tomen, sobre el terreno, las medicinas que reclame la seguridad de las Escuelas afectadas en la zona pinareña.

De Cabañas no se tienen aún noticias.

El Inspector Provincial, doctor García Batista, a su vez informó ayer al doctor Fernández Mascaró que en las Escuelas de Mariel, 1 y 2, halló las puertas arrancadas y las paredes agrietadas, así como en las del Central San Ramón, la 14 del Barrio de Río Hondo, la 11 de San Juan Bautista; la 16, de la Finca El Rayo, desnivelada; la Escuela 9 del Central Clotilde; 10 de la Finca Angosta; 13 de Guajaibón, todas con desperfectos reparables.

Sociedades Españolas

De la Gran Romería Montañesa

QUE SE CELEBRARA EN LA TROPICAL A BENEFICIO DE BIELVA

Bella fiesta ésta del Comité PRO BIELVA, organizada con el objeto de recabar algunos fondos con destino a algunas mejoras muy necesarias en aquella aldea de la Montaña.

Como el pasado año, esta fiesta tendrá caracteres de solemnidad para los Montañeses de la Habana, por tratarse de un asunto puramente benéfico; y como el año pasado también los montañeses prestarán a ella su cooperación, en la seguridad de pasar un día agradable y realizar al propio tiempo una buena obra, ya que los recursos que la romería produzca irán a completar la cantidad lograda el año pasado, la que servirá para dar fin a la construcción de un cementerio muy necesario en el pueblo de Bielva.

Tendrá esta hermosa romería montañesa grandes atractivos reuniéndose en ella distintas clases de entretenimiento, para todos los gustos.

A estas horas ya saben la mayoría de los montañeses deesta ciudad lo que será esta fiesta, por haberse ocupado de ella varias veces la prensa diaria. Sabemos que han sido contratadas dos importantes bandas de música, tamborileros montañeses, organillos y otros atractivos para la romería y que ese día será aprovechado por las familias montañesas para proporcionarse un verdadero día de solaz, llevando sus comidas a los risueños jardines de La Tropical, para recordar, sobre el verde césped, las verdaderas romerías de la Montaña, siempre evocadoras y dignas de recordación.

Cuentan los organizadores de esta alegre fiesta montañesa con un atractivo muy importante para ella, el cual costituye por sí solo la nota de interés. Se trata del estreno del Paso-doble montañés EL DIA DE SANTANDER, selecta pieza de motivos populares montañeses, obra del eminente maestro Ramón Saenz de Adana, que fué estrenada en la Plaza de Toros de la capital de la Montaña por doce bandas de música, bajo la batuta del ilustre maestro. Este precioso paso-doble montañés será ejecutado por la Banda Ampuero, afamada agrupación musical que dirige el maestro Mascaró, y una de las que han de amenizar la romería montañesa.

Más adelante nos proponemos dar a nuestros lectores muy importantes detalles relacionados con estas fiestas de alegría y montañesismo verdadero.

MENSAJE DE LA ASOCIACION CANARIA

En nuestra edición de ayer tuvimos el gusto de dar cuenta de las resoluciones que adoptara el Comité Ejecutivo de la progresiva Asociación Canaria, en su reunión del 27 de los corrientes, con motivo del ciclón que nos azotara furiosamente el día 20 del actual, y hoy nos complacemos en reproducir el mensaje que, en cumplimiento de uno de dichos acuerdos, dirigió el presidenae general, señor Antonio Ortega Jiménez, al Honorable señor Presidente de la República, y que dice así:

Octubre 28 de 1926.

Honorable señor Presidente de la República.

Palacio Presidencial. Ciudad.

Honorable señor:

Reunido anoche el Comité Ejecutivo de esta Asociación, hubo de prestar atención preferente al relato de los tristes acontecimientos registrados en esta provincia con motivo del paso del ciclón del día 20 al 21 del corriente. De bastante consideración han sido los daños causados por el meteoro en la casa de salud de esta institución; pero la Junta, olvidando por un momento esta particular circunstancia, para medir y apreciar en toda su intensidad el cuadro de dolor que ofrece a los ojos de la humanidad el conmovedor estado en que quedaron sumidas las clases menesterosas, especialmente, y la penosa situación de aquellas que recibieron daños materiales que no pueden reparar a su costa, tomó el acuerdo, por unanimidad, de significarle que lamenta sinceramente la realidad de que la Asociación Canaria, por efecto de su situación económica actual, no pueda corresponder a tan sentida necesidad con la esplendidez que la misma requiere, y rogarle se digne aceptar la modesta contribución en favor de los damnificados, de un mil pesos moneda oficial, que tengo el honor de acompañarle en cheque.

Del mismo modo me complazco en adjuntarle check de quinientos pesos en igual moneda que representa también el modesto óbolo con que el señor presidente general de esta asociación, don Antonio Ortega Jiménez, desea contribuir a tan noble y humanitaria finalidad. De usted, muy respetuosamente,

.. ..**Germán Rodríguez,** Secretario-Contador.

Vto. Bno.
Antonio Ortega Jiménez, Presidente.

PEDRO DELGADO VILLARREAL

En el vapor "La Salle", procedente de Canarias, llegó ayer tarde a esta capital el señor Pedro Delgado Villarreal, distinguido ex miembro del Comité Ejecutivo de la Asociación Canaria y persona muy querida entre los elementos de la colonia.

Con el amigo Pedrito llegó su distinguida esposa, la señora América del Pozo.

Tan estimados esposos fueron objeto de un cariñoso recibimiento por parte de las numerosas amistades con que cuentan en esta capital.

Bienvenidos.

GRAN BAILE DEL CLUB ATLETICO DEL CARMEN

Se efectuará el día 6 de noviembre, a las nueve de la noche, en sus magníficos salones, sitos en Tenerife, 56.

El correcto joven señor Arturo Benítez, presidente de esta sociedad, en colaboración con el entusiasta presidente de la Sección de Recreo y Adorno, señor Valentín García y demás miembros de este club, están trabajando con mucho entusiasmo para que esta fiesta quede brillantísima.

El entusiasmo que se advierte ya entre los innumerables simpatizadores del Club Atlético del Carmen, es prueba indiscutible de otro nuevo triunfo.

Más adelante daremos más detalles de la fiesta.

LA DELEGACION DEL CENTRO ASTURIANO EN NUEVA YORK

Piden su fundación elementos valiosos asturianos, españoles, hispano-americanos y americanos. Entusiasta Asamblea. La Comisión organizadora. Ofertas de dinero. El Hogar Social

Hace tiempo que elementos asturianos, españoles, hispano americanos y americanos, que admiran la labor formidable de la mutualidad asturiana en Cuba, calificándola de ser la primera Asociación del mundo en su clase, han realizado gestiones para establecer una Delegación de dicho Centro en la gran metrópoli americana.

Las dificultades que hasta el presente han impedido poner en práctica tan admirable proyecto, parece que pronto quedarán vencidas, pues elementos asturianos, españoles, hispanoamericanos y americanos, por iniciativa de los señores Emilio y Sergio González, Joaquín Quirós, Presidente del Centro Asturiano en la citada Metrópoli, Manuel Valdés y Guillermo Martínez, aprovechando la estancia del culto y entusiasta asociado, señor Ramiro la Villa, en New York, convocaron a una Asamblea que se celebró en el local del Centro Asturiano—Brooklyn—la noche del 25 del actual; asamblea donde se reveló de manera elocuente la admiración al Centro Asturiano y ala obra grandiosa de sus asociados.

Presidió el acto el citado Presidente, señor Joaquín Quirós, quien da cuenta del objeto de la reunión y presentó a la enorme concurrencia— más de mil personas — a los señores Sergio González y Ramiro la Villa, a fin de que el primero explicara los beneficios que a la civilización y cultura de América prestaba el transcendental paso que se estaba realizando; y el segundo en cuanto a las ventajas benéficas, recreativas e instructivas daba el Centro Asturiano a sus asociados.

Elocuente fué el discurso del señor Sergio González, el cual fué secundado por emocionantes frases leídas por el señor Aquilino Alvarez, quien conmovido, exaltó el entusiasmo de la concurrencia.

El señor La Villa, a petición de los Asambleistas hizo uso de la palabra nuevamente, rogando que se llegara al nombramiento de la Comisión encargada de gestionar en la forma legal la realización de tan magna idea.

Seprocedió al nombramiento de dicha Comisión, que integrarán cincuenta señores de la Asamblea, que presidirá el señor Emilio González y será su Vicepresidente, primero, el señor Sergio González, y segundo, el señor Joaquín Quirós.

Inmediatamente se suscribió un documento que oportunamente será presentado al Centro Asturiano de la Habana y que firmarán más de mil doscientos asambleistas.

Es el propósito de los señores Emilio y Sergio González y de otras significadas personas, que se reunan en la Delegación del Centro Asturiano y en local de su propiedad los asturianos, los españoles y todos aquellos que simpatizando con la raza, se unan en estrecho lazo con la Madre Patria, haciendo que las corrientes de amor y cariño sean una realidad profundamente sentida.

En el acto se hicieron varios ofrecimientos de dinero y el señor González tomó nota de ellos, a fin de que oportunamente contribuyan a la compra del terreno y del edificio que sobre él se levante.

LOS EMPLEADOS DEL CENTRO ASTURIANO DONARAN UN DIA DE HABER Y EL CENTRO MIL PESOS PARA LOS DAMNIFICADOS POR EL CICLON. ACUERDOS DE LA JUNTA GENERAL

No se registra sin paridad el rasgo sentimental de aquella cocinera que acudió afligida a remediar con sus ochenta centavos de "soldada", las desgracias del ciclón. En el Centro Asturiano y en la Quinta "Covadonga" se han reunido todos sus empleados, desde el Secretario y el Administrador hasta el más humilde barrendero, y han acordado con muestras de sano regocijo contribuir con un día de su sueldo al socorro de los dañados por el huracán. Asciende aproximadamente a mil pesos la nómina conjunta de las dos oficinas astures.

Nada tiene de particular este rasgo, propio de corazones que sienten el dolor ajeno; pero sí es muy digna de anotación la circunstancia de que todos, o casi todos los empleados del Centro y de la Quinta "Covadonga" han sido castigados por el meteoro, sin que este castigo haya arrancado una queja a sus pechos, ni una demanda de socorro en sus angustias.

Como pasó el ciclón, pasó el dolor que ocasionó su garra... Un rumor de colmena envuelve a la ciudad laboriosa, y los espíritus se yerguen activos y valientes... ¡Sursum Corda!

También acordó la Junta general en su última sesión donar la cantidad de un mil pesos que enviará al Honorable Presidente de la República para socorro de los damnificados por el ciclón.

La misma junta general terminó la discusión del Informe de Glosa, que fu éaprobado después de algunas aclaraciones y modificaciones.

Comenzó la discusión del Informe trimestral, que presenta la Junta Directiva a la consideración de la general, y que contiene todas las labores llevadas a cabo por la citada Directiva durante los meses de julio, agosto y septiembre del año actual.

No terminó la discusión. La general continuará el miércoles próximo.

CLUB TRES RIOS

ANIMADO POR SENTIMIENTOS HUMANITARIOS, EL CLUB TRES RIOS ACORDO APLAZAR SU PROYECTADA FIESTA EXCURSIONISTA.

En la noche del jueves último, como estaba anunciado, celebró una extensa e interesante Junta Ordinaria la Directiva del Club Tres Ríos.

Demás está decir la animosidad en la misma existente, pues ésta es peculiar en los directivos, siempre celosos cumplidores de su deber y constantes batalladores por el engrandecimiento de la Sociedad.

Presidió el señor Daniel González, Presidente p. s. r., quien a las ocho y media pasado meridiano dió por abierta la sesión y, previo el quórum reglamentario, por constituída legalmente la Junta, ordenando al Secretario diera lectura a la convocatoria y al acta anterior, así como a la correspondencia recibida y contestada, todo lo cual fué aprobado.

Seguidamente fué nombrada la comisión reglamentaria para visitar a los enfermos; se rindió por el Secretario un informe muy floreciente del movimiento de socios y por el Tesorero otro informe, igualmente floreciente, del estado económico de la Asociación; se acordó adquirir algunos muebles para la Sociedad y se nombró la comisión que ha de elegirlos.

Terminado esto, se trató extensamente de la proyectada fiesta excursionista, manifestando la Comisión Organizadora, por medio de su Presidente, que no obstante las dificultades surgidas con motivo de la hecatombe ocurrida entre la fecha de la Junta General—que facultó a la Comisión para que de acuerdo con la Directiva llevara a cabo la fiesta—y la Junta que allí se celebraba, ella había cumplido su deber, como todos estaban enterados por la prensa, y que a ese efecto tenía ultimados todos los preparativos; pero que ante la desgracia ocasionada por el meteoro que azotó a una gran parte del país, llevando el luto a muchos hogares y proporcionando un estado de ánimo triste y de dolor, social y generalmente, creía de su deber recomendar a la Junta que dicha fiesta fuera aplazada hasta el día cinco de diciembre próximo, fecha ésta en que con mayor esplendor y brillantez sería llevada a cabo y no se daría actualmente el espectáculo de llevar al través de los campos, desolados y abatidos, los acordes de una música en un tren excursionista, que chocaría con el pesimista estado de ánimo actualmente reinante, según pudo comprobar la comisión en reciente visita de inspección a la finca "Las Piedras"; y por otra parte, aun cuando la Compañía del Ferrocarril se mostró muy amable para poner a la disposición del Club un tren excursionista, le era muy difícil y costoso poder hacer en la línea las necesarias reparaciones en tan corto plazo, dejando entrever a la Comisión su deseo de aplazar la excursión; por todo lo cual, la Comisión proponía a la Junta Directiva, que en su ánimo recto y justiciero, de que en la vida social había dado notables muestras, reflexionara y acordara aplazar la fiesta, asociándose al dolor existente, puesto que las heridas producidas por el ciclón estaban demasiado frescas y el bálsamo reparador de la alegría prematura sólo serviría para irritarlas más y llevar a la sociedad, en el ambiente público, a un concepto moral absolutamente distinto a los sentimientos sociales y fraternales que la animan.

Ante tan poderosas razones, la Junta, de acuerdo con la Comisión, acordó, por unanimidad, aplazar la fiesta hasta el día cinco del próximo mes de diciembre, pues sus deseos estaban en todo de acuerdo con los buenos propósitos de la Comisión, a la que tributó un aplauso, tanto por sus gestiones como por los sentimientos humanitarios demostrados; acordando que ésta continúe en el desempeño de su cometido y que el día cinco de diciembre próximo lleve sobre los campos, en agradable fiesta-excursionista, la nota alegre que actualmente aplazaba. A su vez, la Directiva recibió un prolongado aplauso de la Comisión, acordándose de que por medio de la prensa se den por notificados todos los asociados e invitados, advirtiendo a los primeros que en diciembre se exigirá la presentación del recibo del mes en curso o de noviembre, y a los segundos que podrán asistir con las mismas invitaciones a pasar por la Secretaría —O'Reilly 1— para fijarles un sello que dirá: Transferida para el día 5 de Diciembre de 1926.—La Comisión".

Y por último se acordó nombrar una comisión para visitar a algunos asociados perjudicados por el huracán y socorrerlos en caso de que necesiten auxilio.

Y no habiendo más asunto que tratar, se dió por terminado el acto, a las diez pasado meridiano.

ACTOS Y JUNTAS

NATURALES DEL CONCEJO DE NAVIA

La junta general reglamentaria se celebrará el día 29 del corriente, a las ocho y media de la noche en la secretaría del Centro Asturiano.

¿CATARRO? DURA UN DIA
25 cts. EMERIN
SARRÁ
BUENAS FARMACIAS

Gran Verbena en los Propietarios de Medina

Organizada por la Unión de S. Simón y Sarnaguro", el día 31 de octubre darán una gran verbena en los coquetones salones de Medina, la cual promete resultar un acontecimiento bailable.

Una esmerada organización, llevada a cabo magistral y acertadamente por la Comisión Organizadora, no pierde detalle porque sea algo digno de estos animosos **Unionenses**.

Así que ¡a divertirse! juventud, se trata de una gran obra, con la cual se conmemora la fecha de inauguración de los Colegios de S. Simón orgullo de esa comarca.

La afamada orquesta de Felipe Valdés, hará las delicias de los bailadores.

Animarse. Y el 31 a las 8 p. m. en los Propietarios de Medina,

Las damas de la Cruz Roja

POR LA COMISION DE DONATIVOS SE....

Viene de la PRIMERA página

Mendoza y Co.	1.000.00
Compañía Naviera de Cuba	200.00
Asoc. Nacional de la Industria Azucarera	50.00
Dr. Jacinto Argudín, Pte. de la Comisión Recaudadora de S. Juan	614.00
Juan y Martínez Dr. Mario Ruiz Mesa, Subsecretario de Hacienda, un día de haber de él y de los empleados de su Despacho	33.30
Dr. Mario Ruiz Mesa Subsecretario de Hacienda	50.00
El Espejo de Barañano Gorostiza y Co.	300.00
Moisés Miró un día de haber de los empleados de la Pagaduría de Adeudos	24.78
José Barquín, por la Sociedad Montañesa de Beneficencia	1.000.00
Barraqué Macía y Co.	500.00
Destiladores, fabricantes de licores e Inspectores de Impuestos del Empréstito de Cárdenas, por conducto del Coronel Quero	192.00
Diego Franchi, Tesorero General, un día de haber de los empleados de la Tesorería	268.74
Total:	$165.146.94
Suma anterior:	192.504.51
	$357.651.45

Habana, octubre 28 de 1926.

Para su publicación por acuerdo de la Comisión.

Miguel Angel Carbonell.
Secretario.

DONATIVOS RECIBIDOS POR EL COMITE DE DAMAS ELVIRA M. DE MACHADO

El señor José Emilio Obregón, miembro del Comté de Damas, dei que es Presidenta la Primera Dama de la República, señora Elvira M. de Machado, remitió ayer al señor Secretario de Hacienda, el total de los fondos donados a la benefactora comisión, hasta la fecha, lo que suma un total de $2,284,04.

En la lista de donaciones publicadas ayer hubo un lamentable error de imprenta que nos apresuramos a corregir, y es que la señora Eloísa Ortiz Viuda de Céspedes en realidad donó $200—Dos Cientos Pesos—en vez de diez pesos que apareció publicado.

Giovanni preparó personalmente ayer 6,000 raciones de exquisitos macarrones con queso legítimo parmesano, mereciendo sinceras felicitaciones por parte de las damas que componen el comité ejecutivo.

Dos fueron las donaciones recibidas ayer en dinero efectivo, de la señorita Llata, veinte pesos, y de los señores P. Ruiz Hermanos cien pesos.

Los hijitos de los esposos Viriato Gutiérrez, María Adelaida, Lolita, Carolina y Vicentico Gutiérrez Falla contribuyeron con los siguientes artículos: 50 abrigos estambre, 50 frazadas para niños, 200 pares de boticas, 50 piezas de tela antiséptica, 100 camisitas de hilo y 99 ropones para niños.

Paquita Pujol y Peón 8 sweaters para niños, y 18 mamelucos, Angela de Palao un paquete de ropa para niños, Seoane y Fernández varios objetos y artículos de escritorio.

Señora Elvira M. de Machado 12 docenas de carreteles de hilo, 3 millares de agujas y una gruesa de botones.

Señora Vida de Otero un paquete de ropa usada, Angélica Alvarez de Falla dos paquetes de trajes para señoras, señorita Madrazo una arroba y media de arroz, una arroba de frijoles colorados, una arroba de judías blancas y una caja de leche.

Fin de Siglo, 20 piezas de piqué de color, 427.1|4 varas, 10 de percal francés, un total de 427 varas, 2 piezas de warandol para sábanas, 264.1|2 varas, 39 piezas tela algodón para vestidos, 1409 varas, 5 piezas de tela de algodón para vestidos de color 187 varas, 6 piezas de tela de algodón a cuadros 162 varas, 12 piezas de crepé estampado 276 varas, 31 pieza de batista a cuadro 887.3|4 de varas, 16 piezas de guarandol catalán 275 varas, 13 piezas de voile estampado 150.1|4 de vara, 8 piezas de bengalina para vestidos 77.1|2 varas. 18 piezas de crepé mercerizado 247 varas, 6 piezas jersey de seda 153 varas, 3 piezas vichy color 188.3|4 vara, 13 piezas de voile negro 387.1|2 vara, 65 cortes de vestidos de guarandol, 34 cortes de vestidos de crepó bordado, 4 piezas de madapolán blanco 189 yardas, 214 docenas de toallas, 30 docenas de otra clase de toallas, 50 frazadas de color, 12 frazadas de color para niños, 6 frazadas de color, 24 frazadas de color para niños, 36 sobre camas de piqué blanco, 36 sobrecamas de piqué blanco de otra clase, 48 sábanas, 48 fundas, 48 almohadas, 40 colchonetas, 389 pares de medias patente, 122 pares de calcetines H. R. 65 pares de medias para señoras, 48 pares de medias para señoras, 291 pares de calcetines H. R. 88 pares de medias patente, 16 trajes de lana para niños, 10 bufandas de lana, 36 juegos de gorras y bufandas de lana, 6 trajes para niños, 6 trajes de niños de otra clase, 19 casacas, 8 sweaters estambre para niños, 9 sweaters estambre para niños, de otra clase, 7 cajas de estambre, 3 abrigulitos de gamuza, 6 vestidos de jersey de lana, 2 vestidos de jersey de lana de otra clase, 2 capas de jersey de lana, 8 sweaters de jersey de seda, 2 capas de estambre, 5 vestidos de jersey de lana, 5 trajes de seda para niños, 4 vestidos para niñas, un vestido para niña, un vestido para niña de otra clase, 3 vestidos de lana, 13 vestidos de seda, 2 vestidos para niñas, 3 refajos, 7 capas de lana, 8 abrigos de lana, un traje sastre, un abrigo de lana, 3 vestidos de lana, otros dos vestidos de lana, dos más de otro tamaño, y otros dos más pequeños.

LOS COMERCIANTES DEL MERCADO UNICO SOCORREN A LOS DAMNIFICADOS

Una comisión integrada por los comerciantes del Mercado Unico, compuesta por los señores Esteban García, Alfredo García y Constantino Fernández y Suárez, visitaron todos los puestos de sus compañeros, interesándolos para que contribuyeran con lo que buenamente les fuera posible para aliviar la situación precaria de los damnificados por el ciclón. La idea fué bien acogida, dando las siguientes donaciones al Comité de Damas:

Esteban García 2 sacos de papas, 2 cajas de cebollas, y una mancuerna de ajos, Alfredo García un saco de papas, un saco de boniatos, una caja de cebollas y una mancuerna de ajos, Constantino Fernández 2 sacos de papas, dos cajas de cebollas y una mancuerna de ajos, Miguel Morán un saco de papas y una mancuerna de ajos, Domingo Ajón un saco de papas, Antonio Chong un saco de papas, Miguel Hernández 5 coles, Joaquín Vila un saco de papas y una caja de cebollas, Jacinto Pérez un saco de boniatos. González y Coto un saco de naranjas, Pérez y García 100 naranjas, Manrique y Baluja 24 coles, Emilio Liupin una caja de cebollas y dos mancuernas de ajos, Juan Wong un saco de papas, Juan Pérez 10 docenas de piñas, Juan Lino 100 plátanos, Luis Zayas 4 arrobas de boniatos, Maloja Chong un saco de papas, Francisco Chong una caja de cebollas, Francisco Lo una caja de cebollas, Pedro Interiam 12 coles y 200 naranjas, Cándido Gómez 200 plátanos, José M. Piñeiro un saco de papas y un saco de boniatos, Miguel Díaz 300 plátanos, Enrique Cabrera 500 naranjas, Daniel de la Fe 500 plátanos, Cristo Díaz 500 plátanos. Esta lista del Mercado Unico continuará mañana por carecer de espacio hoy.

SILVESTRE RIONDA

El señor Silvestre Rionda comunica al Comité que ofrecerá el producto total de un día de entradas del Hotel Telégrafo, incluyendo, cuartos, comidas, bebidas, cigarros y tabacos y todo cuanto pueda llegar a producir la institución. Los empleados del mismo hotel adhiriéndose a la idea del señor Rionda donan un día de sus haberes a la Comisión para las personas que han sido afectadas por el ciclón.

Es tan extensa la lista de donaciones que el espacio disponible no permite darla íntegra, pero el acuse de recibo que se hace por medio de estas columnas continuará diariamente hasta agotarse.

LOS EMPLEADOS DE "EL ENCANTO" DAN UN DIA DE HABER PARA LAS VICTIMAS

El personal de la famosa casa "El Encanto" de los Sres. Solís Entrialgo y Cía. se suman a la obra generosa de la Gerencia, que donó $5,000.00 en mercancías para los damnificados del ciclón, ofreciendo él por su parte un día del sueldo. Bello rasgo muy digno del mayor elogio.

Dice así la carta en que hacen el donativo:

Sra. del General Machado.
Presidenta de la Comisión de Damas.
Ciudad.

Ilustre señora: La sensibilidad de los empleados de "El Encanto" está aún profundamente afectada por los horrores que desde la catástrofe del día 20 asolan a esta hermosa República. Estamos sinceramente identificados con el hermoso y abnegado altruismo de esa Comisión de Damas de su digna presidencia y queremos aportar nuestro modesto grano de arena a la admirable obra de misericordia que realiza desde que la reacción se inició. Por eso hoy, de acuerdo con la norma ya señalada por la Casa con su contribución de $5.355.12, y recogiendo además el sentimiento unánime que flota en nuestro ambiente, se ha hecho una colecta entre los empleados y resultado de ella son las 1,000 frazadas que tenemos el gusto de enviarle, que al precio de $1.25 tienen un valor de $1,250.00. Y al felicitar a ustedes por la hermosa labor que están llevando a cabo, aprovechamos la ocasión para suscribirnos

Respetuosamente suyos,

El Comité de Empleados de "El Encanto"

CUATRO MIL PESOS DE LA SIDRA CIMA

Reproducimos en este lugar preferente esta hermosa carta del Sr. Nicanor Fernández, representante de la sidra Cima en la Habana, y vicepresidente del Centro Asturiano:

"Octubre 29 de 1926.

Honorable señor Presidente de la República.
Ciudad.

Señor: El Exmo. Sr. don José Cima acaba de cablegrafiarme desde Oviedo (España) para que entregue a Vd. cuatro mil pesos con que desea ayudar a los damnificados por el ciclón.

Quiere con esto el Sr. Cima corresponder a este país al cual se encuentra unido por profundísimo cariño, no solo por los muchos años que residió en él, sino por el favor que siempre le ha dispensado a lo que fué su obra y es hoy el aliciente de su vida: la sidra achampanada que lleva su apellido.

Me es muy grato, Honorable Sr. Presidente, dar cumplimiento a la orden de mi representado a cuyo efecto le acompaño un cheque a su orden por $4,000.00 contra el Banco del Comercio.

Queda de Vd. respetuosamente,

Nicanor Fernández

EL SOCORRO AMERICANO EN LA ISLA DE PINOS

El Embajador Americano, General Crowder, dijo ayer en la Embajada que seguía recibiendo frases de la mayor alabanza por la espléndida cooperación de las autoridades cubanas en la Isla de Pinos con el Cónsul Americano Talbott y el comité local de socorros en Nueva Gerona, en el despacho del trabajo de auxilio y la repartición de artículos de urgente necesidad; y especialmente por el espléndido trabajo y espíritu demostrado por el teniente Pino y el Sr. Piedra, los dos oficiales de la Administración cubana en dicha Isla que no han escatimado esfuerzos desde el momento en que ocurrió el desastre para atender al necesitado y suministrar los socorros urgentes, por lo cual él estima que la mayor alabanza y el mayor encomio es lo menos que se puede dar a dichos señores.

Los comités de auxilio de la Habana están llevando a cabo un espléndido trabajo en la consecución y envío de los suministros que se necesitan con más urgencia, y según informes recibidos del Cónsul Talbott, ya se tiene dominada la situación, y los trabajos de auxilio prosiguen con toda la rapidez que puede esperarse.

CONTRIBUCION DE LOS FABRICANTES DE TABACOS Y CIGARROS

En la sesión ordinaria que celebró ayer tarde la Junta Directiva de la Unión de Fabricantes de Tabacos y Cigarros se comentaron con expresiones de pesar los desastres sufridos por el terrible ciclón que azotó a la República en una gran porción de su territorio el pasado día 20 y cuyos efectos produjeron perjuicios de consideración a los propios asociados, y fué tomado el acuerdo de dirigir una comunicación al Presidente de la República trasmitiéndole el sentimiento de la Corporación por la pérdida de tantas vidas causados por el devastador meteoro y felicitarlo por la rapidez con que su gobierno acudió a reparar los daños materiales sufridos y a restaurar la normalidad en la zona azotada por el huracán, y además llevar a cabo entre los asociados una suscripción voluntaria para contribuir al socorro y auxilio de los pobres damnificados por el paso de la tormenta.

Entre los concurrentes a la sesión fué suscrita la cantidad de $3.000, y se nombró una comisión formada por el presidente señor Francisco Pego Pita, el secretario señor Rogelio Palicio y el vocal señor J. Torres Gener, para que visite a los demás asociados de la Habana con el fin de recabar su contribución, algunos de los cuales han contribuido ya enviando directamente su donativo al Presidente Machado

COMITE GESTOR DE RECURSOS

Para el barrio de Jacomino, en el Término Municipal de Guanabacoa, integrado por las maestras de la Escuela número 26, padres de familia y otros elementos, a fin de socorrer a los damnificados en aquel barrió por el último ciclón del 20 del actual, se ha constituido el siguiente Comité:

Presidenta: Srta. Emma Nochea.
Vicepresidenta: Srta. Gloria López.
Secretaria: Srta. Emilia Burnes.
Vicesecretaria: Sra. Francisca Morúa.
Tesorera: Sra. Carmela Vilahú.
Vicetesorera: Sra. Juana María Lombard.

Vocales: Srtas. Winifred Leprince, Sr. Rogelio Alvarez, Sr. Manuel Rodríguez, Sra. Amparo Hernández, Sra. Victoriana Valdés, señor Sergio Salazar, Sra. Elisa Herrera, Sra. Sixta Varés, Sr. Antonio Morales, Sra. Estela Durán, Sra. Josefa Amor y Mata, Sra. Concepción Villar.

Los que deseen enviar auxilios y aquellas comisiones que necesiten de un local para proceder al reparto de víveres, ropas, frazadas etc. etc., pueden dirigirse a la Escuela Pública número 26 de Jacomino, donde actúa este Comité designado por las 105 familias que han quedado en la más espantosa miseria.

LOS TORCEDORES ACORDARON CONTRIBUIR PARA LOS DAMNIFICADOS POR EL CICLON

En la noche de ayer celebró una junta muy importante la Sociedad de Torcedores de la Habana. Entre otros acuerdos, se tomó el muy plausible de contribuir de los fondos sociales con la cantidad de MIL PESOS para auxiliar a los damnificados por el ciclón. Esta cantidad será entregada a la Federación Nacional de Torcedores, para que ésta, a su vez, en nombre de todos los torcedores de la República, la haga llegar al Comité Nacional de Auxilio.

Según tenemos entendido, el Ejecutivo de la Federación Nacional de Torcedores de Cuba, se dirigirá a todas las sociedades Federadas de la Isla, rogándoles que cada una, con arreglo a sus fuerzas económicas, contribuya a esta magna obra de reconstrucción de los hogares de las pobres víctimas del meteoro.

Dado los magníficos ejemplos de abnegación que siempre han dado los tabaqueros cubanos, esperamos que con este importante acuerdo se recaude una buena cantidad para los damnificados.

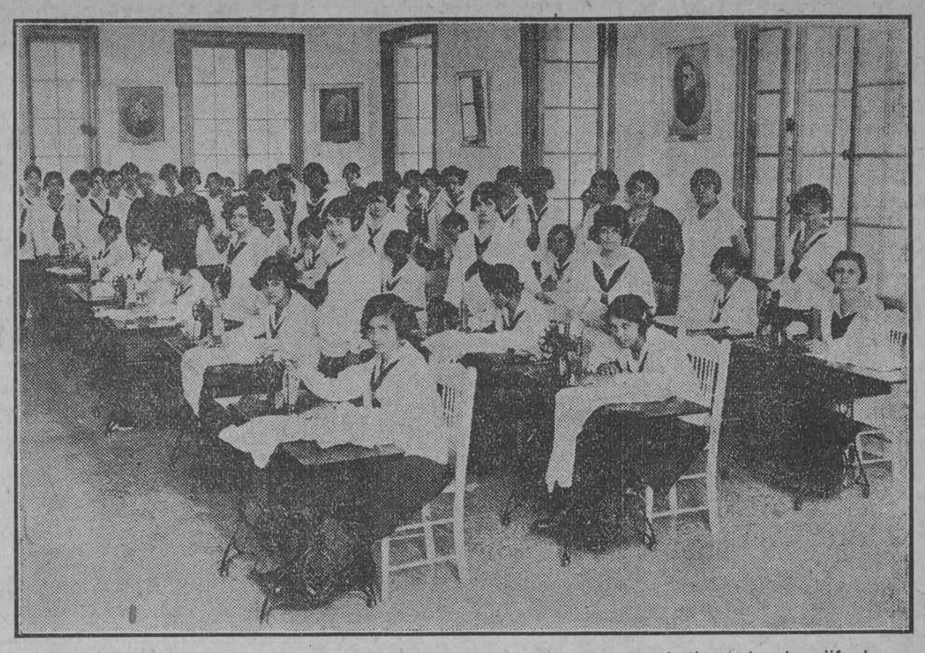

Las alumnas normalistas cosiendo a máquina para preparar ropa con destino a los damniifcados

DONATIVOS DEL PERSONAL DEL CENTRAL "ADELAIDA"

Señor Director del DIARIO DE LA MARINA. — Habana.

Muy señor mío:

Con fecha de ayer ha girado la Administración de este Central por conducto de la oficina de la Habana la suma de setecientos setenta pesos para que sean entregados al Comité de Auxilios a las víctimas del terrible huracán que devastó las provincias occidentales, cuya cantidad es producto de un día de haber con que contribuyen todos los empleados y obreros de este Central, a iniciativa de su digno Administrador.

Que sirva de estímulo la conducta del personal de este ingenio para todos los demás centrales del territorio nacional, así como toda clase de industrias, negociaciones e individuos particulares por modesta que sea su posición económica, para que todos acudan en auxilio de los hermanos en desgracia, es nuestro principal deseo, ya que no tiene precedente la magnitud de la catástrofe.

De usted atentamente,

Gabino Revuelta.

DE RINCON

Rincón, octubre 28 de 1926.—DIARIO DE LA MARINA, Habana.—Al mediodía de hoy ha sido visitada esta población por una Comisión de la Cruz Roja Nacional, Delegación de Santiago de las Vegas, integrada por la señora Ana R. de Monte de Mora, y las señoritas Graciela y Amelia Cobo, Alicia Plasencia Crematta, Esther Pita, Zoila Díaz, Estrella Negrín, Helena Mora, Amparito y Evelia Díaz y Esther Suárez.

La citada comisión se ha ocupado de confeccionar listas de los damnificados por el ciclón para enviar socorros oportunamente.

Hoy han sido inyectados 106 individuos con la vacuna antitífica. Esa operación fué efectuada por el Director del Hospital de San Lázaro, doctor Carlos M. Pernia, auxiliado de los médicos de dicho establecimiento. — El Corresponsal.

ENVIARAN SU DONATIVO A PALACIO LOS ALMACENISTAS DE TABACO

En junta de Directiva acordaron Ayer una colecta, recaudándose de primera intención cinco mil pesos. Particularmente están socorriendo también a distintos términos de esta provincia.

En sesión ordinaria celebrada ayer por el Consejo Directivo de la Asociación de Almacenistas y Cosecheros de Tabaco de Cuba, bajo la presidencia del exsenador de la República señor Manuel A. Suárez Cordovés, se trató de los enormes estragos causados por el último ciclón, especialmente en la provincia de la Habana.

Los tabacaleros no han sido, por cierto, los menos perjudicados materialmente por el terrible meteoro, ya que—sin entrar en detalles—puede afirmarse que en toda la provincia no ha quedado en pie ni una sola de las típicas "casas de tabaco".

La Junta quedó enterada con verdadera satisfacción de que numerosos socios están contribuyendo particularmente desde un principio—con donativos de distinta índole—a aliviar la triste situación creada en los diferentes pueblos a cuyo bienestar contribuyen en épocas normales con los despalillos y escogidas; pero en vista de la magnitud del desastre, y teniendo en cuenta lo hecho siempre anteriormente en casos análogos, se acordó por unanimidad abrir entre los asociados una suscripción cuyo producto será entregado al señor Presidente de la República para engrosar la suma de los donativos que se vienen recibiendo en Palacio.

Entre los asistentes a la Junta se recaudó la suma de cinco mil pemisión aarinbDTVUli-M b mbm mb sos, nombrándose después en comisión a los señores Manuel A. Suárez, Ladislao Menéndez, Fernando Cárdenas y José R. González para continuar la colecta durante hoy y mañana.

Una vez más responderán, pues, los almacenistas de tabaco—nunca remisos en tales circunstancias—a la necesidad de remediar calamidades públicas.

LA SUSCRIPCION DEL CENTRAL ALGODONES

ALGODONES, octubre 28.—DIARIO DE LA MARINA.—Habana.—Hoy se llevó a efecto una suscripción espontánea encabezada por el central "Algodones", con cien pesos, para las víctimas del ciclón, alcanzando lo recaudado entre los mepleados y obreros a la cantidad de cuatrocientos treinta y nueve pesos, setenta centavos. Pláceme felicitar al Administrador, señor Fernández Morell; al jefe de la oficina, señor Norberto Suárez, y a todos los donantes.—**Rafael López,** corresponsal.

ASAMBLEA DE VAQUEROS

Esta tarde a las cinco, con carácter urgente, se celebrará en el local social de la Unión Nacional de Vaqueros y Establistas una asamblea magna para tomar acuerdos con motivo de la destrucción de dicha industria por el reciente ciclón.

LISTA DE DONATIVOS DE COMERCIANTES SIRIOS PARA LOS DAMNIFICADOS DEL CICLON

En la mañana de ayer se dirigió a Palacio una Comisión de comerciantes sirios para hacer entrega de los donativos que dicha colonia hace a los damnificados:

La comisión nombrada para hacer entrega del presente donativo era la siguiente:

Sr. Padre Martinos, Sr. Simón Mazrua, Sr. Anis Khuri, Sr. José Saadi. Acompañada del attaché de la Legación de Francia Sr. Julián Salup.

Salup y Hnos $65.00; Julio Abislaiman 60.00; Elías Felaifel 60.00; Simón Mazrua 50.00; Anis Khuri 35.00; Michel Isaac 20.00; Amado Yabur 25.00; Ricardo Yabur 15.00; Hamon Hno. 15.00; Isaac Garazi 10.00; José Bagos 10.00; Elías Musa 10.00; Tomás Saomé 10.00; Félix Tabraue 10.00; Kaba y Hno. 10.00; Sami Salman 10.00; Luis Kuri 10.00; Izra Karazi 10.00; Elacio Jorge 10.00; Varios 55.00.

Total: $500.00.

DONATIVOS DE LA COLONIA ESPAÑOLA DE CAMAGÜEY

Camagüey, Octubre 24 de 1926.

Sr. Alcalde Municipal, Presidente de la Comon. pro-damnificados por el ciclón.

Señor:

Sírvase hallar adjunto nuestro check número 1114 a la O. del Sr. Tesorero del Comité, y cargo del Banco Agrícola, por la suma de $214.09, con que este Centro y sus empleados contribuyen a remediar los males causados por el terrible temporal que asoló las provincias Occidentales de la Isla: adjunto así mismo lista detallada de los que han contribuido a esta obra.

Significándole mis mejores deseos por que la misión encomendada a la Comisión obtenga el más franco éxito, muy gustoso me repito a sus órdenes con la mayor consideración.

Armando Garrido, Prte. P. S. R.

CENTRO DE LA COLONIA ESPAÑOLA DE CAMAGÜEY

Suscripción para las víctimas del ciclón, producida por lo que dona la Institución y un día de sus haberes que dejan los empleados.

Donación de la Institución. $100.00

Empleados:

Secretaría:	
Manuel Conde Carballo	3.13
Mariano Lorenzo	3.00
Juan Pozo	0.84
	6.97
Tesorería:	
Armando Garrido	3.34
Cobrador Julián Benito	4.00
Cobrador Martín Bartolomé	2.00
	9.34
Instrucción:	
Señorita Luz E. Estrada Zayas	1.67
Señorita Luz de los Angeles Salas	1.67
Señorita Benita Fernández	1.67
Señor Meliton Castelló	1.67
Señor José Castillo	1.67
	8.35

Continúa en la página VEINTIDOS

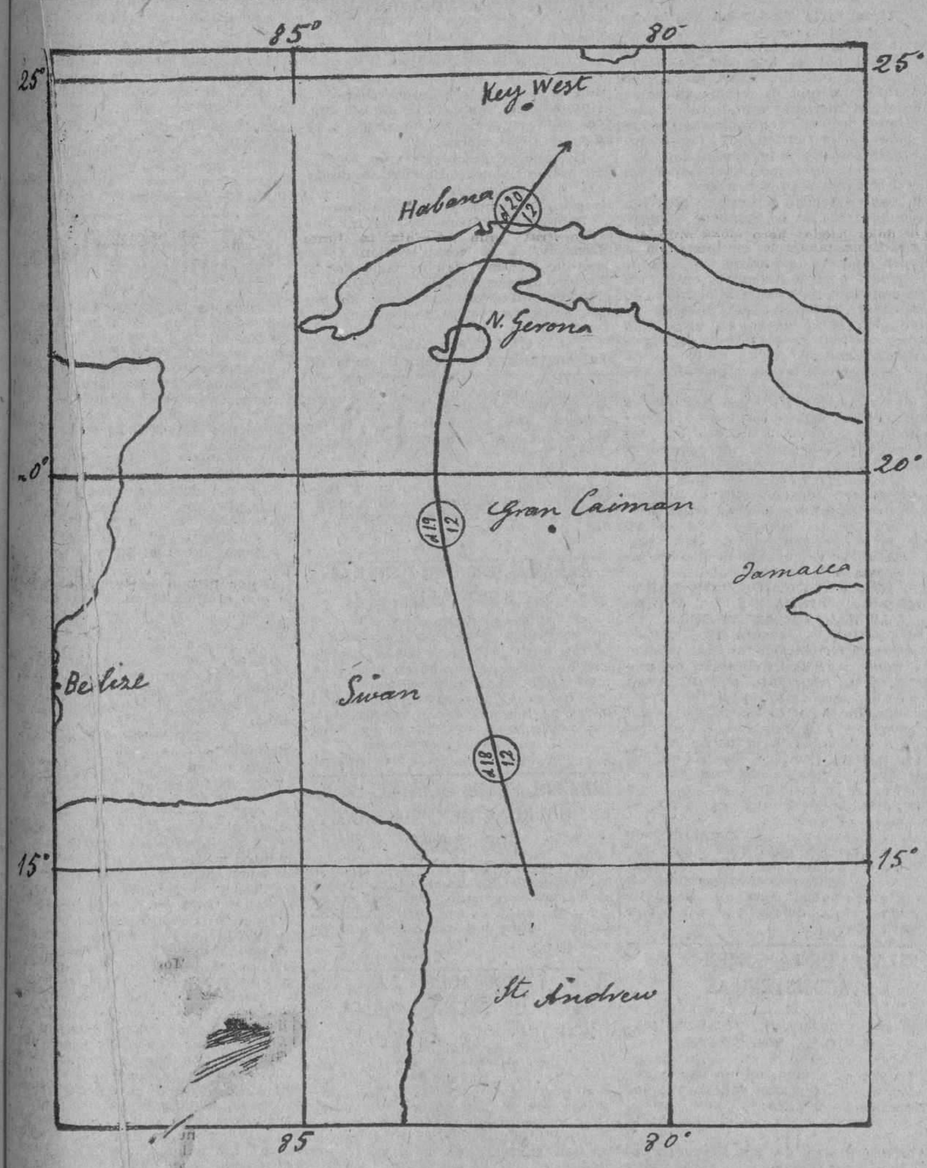

Posición del vórtice en los días 18, 19 y 20 y camino recorrido por el centro del huracán

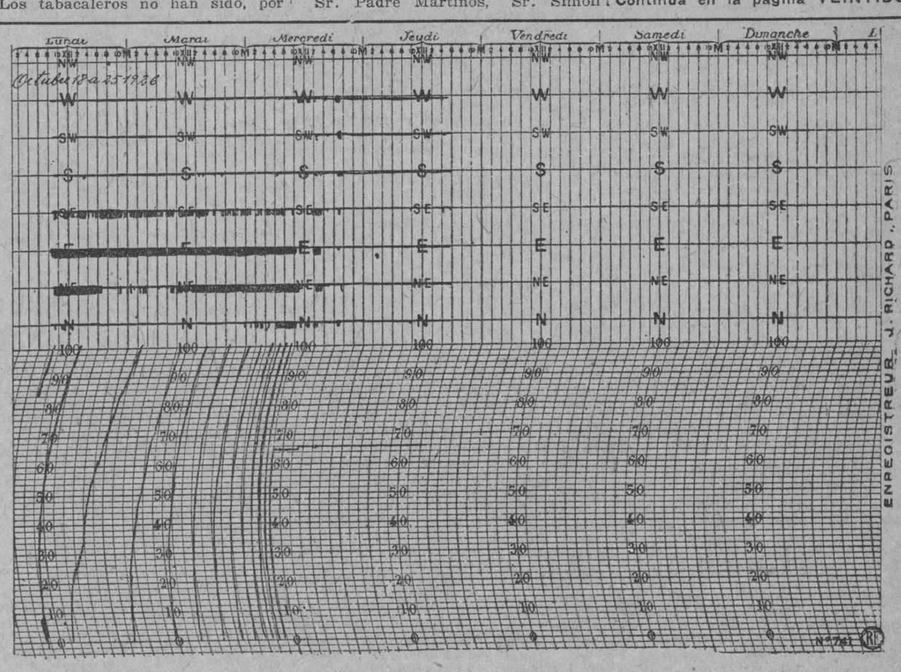

Diagrama del Anemógrafo de Richard de ocho direcciones. Es además totalizador. Cada subida registra 100 kilómetros. Véase como cada línea de subida va siendo más cercana a la precedente a medida que crece la velocidad del viento. A las diez en punto el aparato de la azotea fué volado por el viento y el registrador suspendió su trabajo.

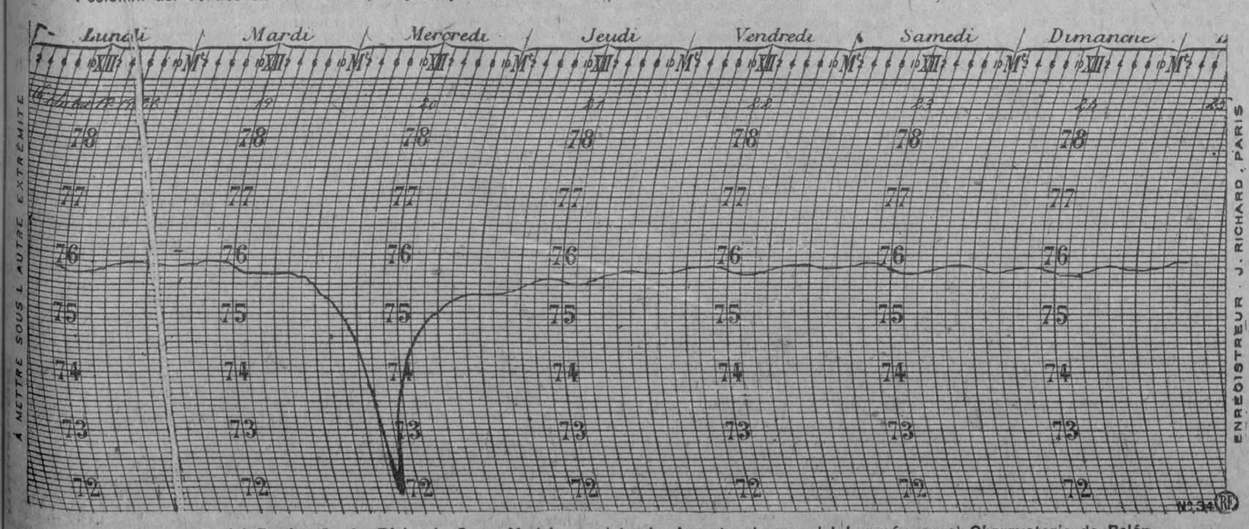

Diagrama del Barógrafo de Richard, Gran Modelo, registrado durante el paso del huracán en el Observatorio de Belén

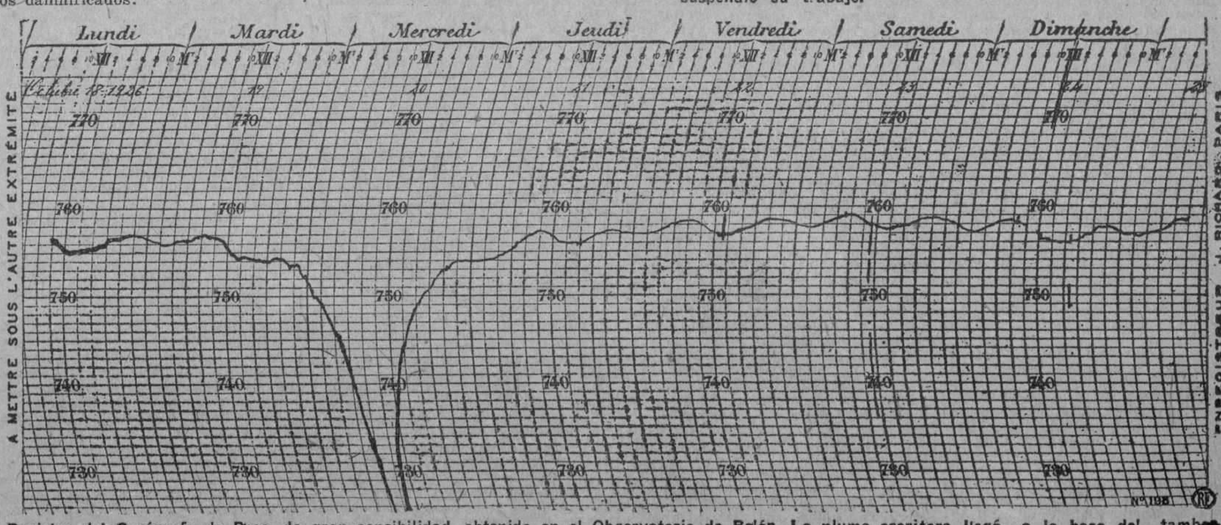

Registro del Barógrafo de Peso, de gran sensibilidad, obtenido en el Observatorio de Belén. La pluma escritora llegó a la base del tambor mientras el barómetro prosiguió su descenso. Pasado el vórtice el aparato reasume su delicada labor.

M.E.C.D. 2016

NOTICIAS DE LA TERMINAL

POR LOS FERROCARRILES UNIDOS SE ESTABLECIO UN NUEVO SERVICIO DE TRENES ENTRE HABANA Y MATANZAS

Hoy recorre la línea el administrador general de los Ferrocarriles Unidos.—El Sr. Hershey viaja en una locomotora.—Ya funcionan desde hoy los ferries entre el muelle de Luz y Casa Blanca

NUEVO SERVICIO DE TRENES A Y DE MATANZAS

Los Unidos establecieron desde ayer un nuevo servicio de trenes a y de Matanzas a tres pesos idea y vuelta.

Esos nuevos trenes saldrán de la terminal a las 10 y 42 de la mañana y 8 y 2 de la noche y llegarán a Matanzas a las 12 y 55 de la tarde y 10 y 14 de la noche y saldrán de Matanzas a las 10 y 40 de la mañana y 1 y 40 de la tarde llegando a la Habana a la 1 y las 4 de la tarde.

Estos trenes que paran en todas las estaciones del recorrido vienen a mejorar notablemente el tráfico con Matanzas y acaban de convertir a la importante ciudad yumurina en un barrio en lo que respecta a comunicación, de esta capital, pues a más de esos dos trenes que ahora se aumentan, siguen circulando el que sale a las 6 y 20 de la mañana que va a Cárdenas, el de 8 y 20 de la mañana que va a Caibarién; el de la 1 y 42 de la tarde que va a Santiago de Cuba, el de las 4 y 42 que va a Jovellanos, el de las 9 de la noche que va a Santiago de Cuba y el de las 11 y 2 de la noche que va a Camagüey; en una palabra desde hoy, los Unidos tienen ocho trenes que van o pasan por Matanzas.

LA COLECTA DE LOS EMPLEADOS DE LOS UNIDOS

El día 30 que pagarán a los empleados de los F. C. Unidos, se nos informa que la comisión integrada por los señores Paulo Emilio Pérez, Enrique Schwiep, Ramírez estará en sesión permanente para recibir de cada empleado un día de haber conque gustosamente ellos quieren contribuir al socorro a los damnificados y todo hace pensar que la colecta será importante.

EL SEÑOR HERSHEY VIAJA EN UNA LOCOMOTORA

En su propia locomotora número 4 que presta servicios en el central "San Antonio", viajó el señor Hershey, dueño del ferrocarril de su nombre y del central que dejamos consignado, acompañándole el señor Sigarroa, Superintendente General del Ferrocarril ya dicho. La locomotora vino guiada hasta Bainoa por el inspector de Tráfico de los F. C. Unidos señor César Augusti que fué enviado a prestar ese servicio que a los Unidos le fué pedido.

El señor Hershey no tuvo en cuenta para realizar el viaje lo molesto que es hacer un recorrido en una locomotora.

EL DOCTOR GREGORIO GUITERAS

Fueron a Matanzas a visitar a sus familiares el doctor Gregorio Guiteras y su señora Hortensia Aranguren que se encuentran en esta en viaje de estudios.

El doctor Guiteras es hermano del que fué nuestro sabio doctor J. Guiteras y ella de nuestro héroe de la Independencia general Néstor Aranguren.

Vuelven a su país cuando éste acaba de sufrir en sus provincias occidentales la furia desencadenada del huracán del 20 y lamentan el estado de desolación que están contemplando.

UTILES A BATABANO

Al tren 85 que va a Pinar del Río fué agregada una fragata con útiles para la estación de Batabanó que, como saben nuestros lectores, quedó destrozada por el huracán.

EL INGENIERO TEODORO OETJEN

El ingeniero Teodoro Oetjen que era Jefe de la División Cuban Central en el Departamento de Vías y Obras de los F. C. Unidos, se ha jubilado y llegó de Sagua para seguir viaje a los Estados Unidos (Jacksonville) donde fijará su residencia.

Lleve feliz viaje el buen amigo.

EL SUPERINTENDENTE GENERAL DE ESCUELAS

Regresó de Batabanó el doctor Ramiro Guerra, Superintendente general de Escuelas, el que nos confesó que es el término de Batabanó el que más sufrió con el huracán que nos azotó el día 20.

LA SEÑORITA BALDINO DE VIVANCO

Ayer llegó procedente de Morón la señora Margot Baldino de Vivanco, esposa del Juez de aquel Partido Judicial y familiar allegada del Fiscal del Tribunal Supremo doctor Juan Clemente Vivanco que estuvo en la Estación para recibirla.

MR. GLATHE

El Ingeniero Jefe de la Cuban American Sugar Comp., señor B. Glathe fué al central "Constancia" ayer.

EL TENIENTE CORONEL DELGADO

A San Cristóbal fué el teniente Coronel Erasmos Delgado Segundo Jefe Militar de la Provincia de Pinar del Río.

TREN EXPRESO LIMITADO

Ayer llegaron por este tren de Camagüey doctor José González Veliz y señora, Alberto Menéndez, el capitán Morales Broderman. Del Central Velasco: Carlos Varela y familiares. Del Central "Santa Marta": Filiberto Alvarez y señora. De Ciego de Avila: Gómez Mayo y familiares; Segundo Arango y familia; Mr. Felipe Lyunch. De Santa Clara: Eulogio Castillo; Miguel Angel Montes y familia y de Santiago de Cuba: Segundo Romero y el doctor Marcelino Delgado

EL GENERAL PEDRO BETANCOURT

Salió ayer para Matanzas, con el objeto de visitar su finca en aquella región el General Pedro Betancourt, Presidente del Consejo Nacional de Veteranos de la Independencia.

Nos informó el general Betancourt que su finca habbía sido objeto de grandes estragos por el huracán que nos ha visitado.

Regresó por la tarde.

EL TREN A GUANE

Salieron ayer en este tren el señor Juan Argüelles que fué a Guane. A Pinar del Río: Francisco Bachiller; el presbítero Manuel Velázquez; Martínez Alvarez; Oscar Fernández.

A San Cristóbal: Víctor Jiménez. A San Juan y Martínez: Pedro Guerra.

VIAJEROS QUE LLEGARON

Llegaron ayer en el tren de Sagua y Caibarién querindió viaje ayer en la Terminal con una hora de reen la Terminal con una hora de atraso, las siguientes personas: el señor Rafael Pina, procedente de Santa Clara. De Remedios: Irene Leyva de Fortún. De Vueltas: Gonzalo Alvarez González; Juan Rodríguez. De Caibarién: Mario Figueroa y familia. De Pedro Betancourt: Enrique Alonso Pujoll.

EL CORONEL MACHADO

Regresó ayer mañana de Santa Clara el Coronel Machado, hermano del Jefe del Estado, candidato a Representante por los liberales de aqquella provincia.

EL TREN A CAIBARIEN

Salieron ayer en este tren: el señor Miguel J. Ventura, que fué a Sagua: A Vueltas: José Méndez y familiares. A Cienfuegos: Francisco Besino. A Caibarién: Martín M. Domínguez y familia. A Cárdenas: J. R. del Prado, pagador de los Ferrocarriles Unidos. A Colón: Carlos Fernández de la Torra, candidato a representante por los liberales de Matanzas. A Sagua: Celia Cortina de Suárez. A Amarilla: Miguel Arista. A Vueltas: Fernando del Pino Jr.; y José Méndez eh ijo. A Santo Domingo: Diego del Campo.

REGRESO MR. MACRAE

Por el tren 10, que procede de Cárdenas y como un viajero cualquiera, regresó de su recorrido por Batabannó, línea Sur a Unión y Matanzas en automóvil de vías número 1001 acompañado del señor Administrador General Auxiliar Mr. Sketch y del Ingeniero Jefe Mr. Stickney, el señor Macrae Administrador General, tomando en Matanzasel tren a que nos referimos, pero sin permitir que le agregaran coche especial, sino viajando confundido con el pasaje, gesto éste que dice mucho de su democracia.

Además de los señores a que nos referimos, iba también el entendido y práctico inspector de Tráfico de los F. C. Unidos, señor José Manuel González, que con ellos regresó y que de seguro le habrá informado con claridad y detalles de cuanto se interesara el señor Mac Rae, pues, la Superintendencia del Distrito Habana no pudo hacer mejor designación, por eratarse de empleado antiguo y muy conocedor de las líneas que iban a recorrer. El conductor del tren lo era Tomás Quintana y el maquinista Aurelio Alvarez.

Mr. MacRae, lamenta haber conocido el campo de Cuba en las desastrosas condiciones en que le ha dejado el huracán del día 20 y viene apenado de haber conocido personalmente las calamidades que sufren los lugares que visitó.

Nos confesó que no puede formarse una idea exacta de lo que será la merma de la zafra por el destrozo habido y espera reunir datos concretos para formar criterio.

Pero, parece dispuesto a luchar con más bríos aun que lo que iba a hacerlo, para lograr que el ferrocarril que administra mejora, beneficiando al pasaje y los embarcadores.

EL SUPERINTENDENTE DEL DISTRITO HABANA DE LOS ESTADOS UNIDOS

Se encuentra nuevamente al frente de su oficina y sus atenciones el señor Superintendente del Distrito Habana de los F. C. Unidos Alfredo García, que como saben nuestros lecores fué herido al sufrir la périda de su casa en Marianao.

Celebramos el restablecimiento del buen amigo.

SIGUE LA OBRA RECONSTRUCTIVA DEL GOBIERNO

Ayer fué a Unión de Reyes el teniente médico del Ejército Nacional Tomás Yanes, Jefe de la octava zona de auxilios, para constituir en aquel lugar y en Cabezas, Sabanilla y Guanábana que visitará inmediatamente los comités de damas para que reciban los auxilios y socorros destinados a los damnificados del ciclón.

UNA COMPAÑIA TEATRAL A PEDRO BETANCOURT

La Compañía Teatral "Royal" fué a Pedro Betancourt, para dar funciones en aquella villa si aun han quedado con ánimo de fiestas los abrumados vecinos.

Los espectáculos en el interior sufrirán, en las partes azotadas por el huracán, los efectos del desastre habido.

EL SUBDIRECTOR DE LA RENTA

El coronel Sebastián Planas, Subdirector de la Renta de Loterías, fué a Manzanillo donde es presidente de los liberales. Le acompañaban sus hijos Cuco y Luis.

EL GENERAL PERAZA

Regresó a Guara el general Francisco Peraña.

TREN A SANTNAGO DE CUBA

Por este tren fueron a Jovellanos: Lorenzo Arocha. A Matanzas: Arturo Menéndez, Emilio Poo; Miguel Funes e hijo; José Menéndez; Clemente Madrazo, señora Zenaida Agüero de Guanche y su hijo Joaquín; Manuel del Valle. A Guantánamo Miss Allfort. A Manzanillo: doctor Rodofo Mestre. A Santa Clara: doctor José Campos, e inspector de Comunicaciones Eloy Fernández que visitará también a Vueltas; Joaquín Prieto. A Cárdenas: Jesús Castello, Adolfo Hernandez. A Bayamo: la señora del doctor Soto Izquierdo y sus niños. A Sagua la Grande el inspector de Obras Públicas Conrado Bermúdez. A Jaruco H. Mand. A Perico: Godofredo Pettersoon. A Colón: José Antonio Martínez; Emilio Martínez. A Santo Domingo: Francisco Renteras. A Quintana: Diego Reyes.

EL CORONEL MACHADO

Fueron por este trenn a Puerta de Golpe el cosechero de tabacos Antonio Marial Suárez Cordovés. A las Cañas: el teniente coronel del E. N. Beltrán. A Pinar del Río: el representante a la Cámara Rafael Ubeda, Armando Cardama, señorita Leonila Rodríguez, Bartolomé Sancho y señora; Bernardo Tamargo. A Güira de Melena: Benito Remedios.

EL NUEVO ADMINISTRADOR DE LA FRANCIA

Ayer fué al central "La Francia" el señor Santos Villa, recientemente nombrado administrador de esa finca azucarera que relevó en el cargo al señor Ginorio que marchó a los Estados Unidos. El joven es entendido en asuntos de caña.

DOCTOR IBRAHIN URQUIAGA

Regresó de Pinar del Río el señor Ministro de Cuba en Dinamarca doctor Ibrahin Urquiaga, al que acompañabá su hija la doctora Blanca Rosa Vento.

EL CONTADOR DE LA COMISION DE FERROCARRILES

Ayer regresó de Matanzas, acompañado de su señora y su hijo Guillermito ,el coronel del Ejército Libertador Guillermo Schweyer, Contador General de la Comisión de Ferrocarriles.

TREN DE SANTIAGO DE CUBA

Llegaron por este tren de Sagua la Grande la señorita Emilia Morphy. De Colón: la señora Funes. De Santiago de Cuba: José María Pernas, la señorita Ofelia Alvarez; Rafael Castro. De Cienfuegos: Eduardo Díaz y señora; el miembro de la Policía Judicial Antonio Gallosso. De Perico: J. A. Bello. De Camagüey: doctor Franck Agramonte de la Junta Provincial electral de aquella provincia. De Matanzas: también la señorita Conchita Lamothe; ;la señora viuda de Font; el capitán Enrique Sierra; el catedrático de aquel Instituto Pepe Quirós; el banquero de aquella plaza Nemesio Urréchaga. De Jovellanos: el doctor Carlos Hernández; el político Ontonio Génovás de Zayas. De Placetas: José González. De Jaruco: el contrtista de O. P. Paulino Gómez. De Perico: Evelia Granda de Gutiérrez. De Manzanillo Rosa Carvajal; Carmen Escala, viuda de Hernández; las señoras de Reyes y de Valdeón. De Santo Domingo: Williams A. Paulin y de Placetas: Emilio Martínez.

EN UNA ENTREVISTA

Viene de la PRIMERA página

evangélica; la voz sigue dócilmente a sus ideas, sin un extremecimiento, sin una vibración. A mí me parecen estas voces arte supremo para encubrir pensamientos, para quitarles valor a las palabras...

El primer tema que abordamos es el de la reelección.

—No—me dice—, no soy partidario de la reelección, porque creo que los gobernantes en su primer período se ocupan entonces más de política que de otra cosa, descuidando los intereses del pueblo. Sin embargo, me parecen realmente pequeños los períodos de mando; no le dejan a uno tiempo de llevar a cabo ideas y mejoras, y a veces se quedan inconclusas muchas cosas que terminadas serían una ventaja para todos.

—Además—interrumpió—, ¿no cree usted que al sustituto le gusta un poco ir contra lo que dejó establecido su antecesor?

—Quién sabe... La vanidad humana tiene muchas formas y a todos les gusta más crear que seguir los senderos que otros trazaron, por buenos que éstos sean. Así es que los períodos de Gobierno tan varios, puede que lleven en sí algún mal de desconcierto, pero por otra parte tienen muchas ventajas.

—Yo no creo en ellas. Me parece que se debe cambiar de Gobierno, cuando éste no satisfaga al pueblo y no cumpla sus deberes, pero si dicho Gobierno va bien encauzado, ¿para qué cambiar?

Chiari se sonríe finamente y me pregunta.

—¿De modo que es usted reeleccionista

—Convencido, en los casos en que noto un bienestar en el país producido por la forma de Gobierno... Y ahora, dígame usted: ¿qué opina de las dictaduras?

—Creo que los pueblos necesitan, a veces, un freno, una mano que se haga sentir; pero de eso a la tiranía... Sobre todo, la dictadura militar me parece excesiva. Es más hermoso gobernar con ideas, con corazón, dejar un recuerdo a nuestro paso por que levantamos escuelas e institutos, porque escuchamos a todos y procuramos indagar en todos los males. Sin embargo, es un hecho probado, en las revisiones históricas que los pueblos no recuerdan más que a los tiranos y si un gobierno de paz y de tolerancia llegó a calmar la agitación de sus vidas amenazadas anteriormente apenas lo recuerdan. ¡Vaya usted a saber por qué!...

—Seguramente porque el dolor es más vida y deja siempre más huellas que las horas plácidas... ¿Qué formas de defensa qué ejército tienen ustedes?

—¡Defensa! ¿Para qué? Aquí no hay más que un Cuerpo de Policía Nacional nuestra defensa es la confianza absoluta en que no hemos de ser atacados y así es. Si viviéramos eternamente prevenidos con desconfianzas y recelos sería horrible en cambio nuestra hidalguía nos escuda y al no sentirnos preparados contra nuestros amigos y colaboradores en el porvenir demostramos que sabemos que tenemos conciencia de nuestros derechos y que no esperamos que nadie nos los discuta.

—¿Y de esa ley que he oído hablar para pedir la reforma del código referente a los derechos femeninos?

—Esa sí se llevará a cabo; nada más justo que atender la queja de nuestras compañeras de vida, olvidadas y vejadas por falta de leyes que las defiendan mejor.

—Y del voto femenino ¿qué opina usted?

—Lo creo necesario, sobre todo para dulcificar algunos rigores nuestros. Una flor decora el hierro... Yo creo que las mujeres podían ser elegidas concejales por lo pronto, las que para ello estuvieran capacitadas. Nada se pierde con darles mayores derechos a las mujeres, y si se puede ganar mucho.

—¿Le gustaría a usted que alguno de sus hijos llegara algún día a ocupar la presidencia?

—Me gustaría que fueran útiles a la patria de algún modo. Que ocuparan la Presidencia, quizá no... Se les quiere tanto, y he visto tan de cerca cómo el logro de cualquier ambición noble o de cualquier ideal cuesta ir dejando girones del corazón por el camino, que a veces no quisiera ese mismo sufrimiento para ellos. Pero dedicados en cuerpo y alma a la patria, eso sí.

—¿Poco tiempo de hogar le dejará a usted el cargo, verdad?

—Realmente, trabajo mucho y echo de menos esa dulce tranquilidad; pero cuanto se tiene la conciencia del deber cumplido, los ratos íntimos, por pequeños que sean, compensan de todo y rodeado de los míos, deseo su comprensión y de su cariño, saboreo mejor que nadie todo lo que vale ese dulce refugio hogareño y esa almohada mullida por manos cariñosas, donde al fin de la jornada descanso de mis preocupaciones.

Ahora sí hay un ligero trémolo de emoción en la voz del señor Chiari; se quita los lentes y los limpia con el pañuelo, después me sonríe y yo, deseosa de llevarme esta última impresión me levanto para despedirme, y al estrechar su mano, que me tiende abierta y franca, llevo el convencimiento de haber estrechado la mano de un hombre sencillo y bueno, corazón e inteligencia privilegiados, puestos al servicio de su patria.

Sobre el mar lejano se derrama el oro de la tarde cuando salgo a la calle. Es un bello crepúsculo de tonos amarillos que suaviza la ciudad entera. Se recortan en la diafanidad del ambiente los árboles, los edificios, las torres y el espíritu contaminado de esta suave dulzura de la luz se siente ligero y optimista y cree que aun quedan en la vida hombres enamorados de un ideal y capaces de llevarlo a cabo con firmeza y dulzura.

María ALVAREZ DE BURGOS.

OBRAS PUBLICAS...

Viene de la PRIMERA página

aguas se encuentran en buenas condiciones, pero no obstante continuarán siendo sometidas a la cloronización.

200,000 LADRILLOS PARA MAZORRA

La firma comercial de esta plaza, "Mestre y Machado", ha comunicado al doctor Francisco María Fernández, Secretario de Sanidad y Beneficencia, haber puesto a su disposición la cantidad de doscientos mil ladrillos con el fin de que no falten para la construcción de pabellones del Hospital de Dementes de Cuba (Mazorra).

La propia razón social agrega en su comunicación, que tiene gran cantidad del mismo material de construcción para las obras en otros asilos y hospitales.

El señor Secretario de Sanidad comunicó ayer mismo a los señores Mestre y Machado, haber aceptado el ofrecimiento.

OFRECIMIENTOS

El señor Jorge Aballí, representante en Cuba de la firma Mead Johnson, informó ayer al Secretario de Sanidad, tenía autorización de ofrecer al Departamento de Sanidad, las cantidades de leche "Recolac" —que fabrica la casa Mead Johnson— que necesitase para los niños.

El señor Aballí terminó diciendo que la casa central había ya embarcado para Cuba, 600 cajas de leche.

También el señor Secretario de Sanidad recibió ayer del doctor Tomás C. Padrón, droguista establecido en la esquina de Belascoaín y Neptuno, toda la cantidad de leche marca "Kel" que necesitase el Departamento para distribuirla entre los niños pobres.

El doctor López del Valle, de acuerdo con el Jefe de Negociado Central de Higiene Infantil, doctor Antonio F. Barrera, resolvió que los médicos de dicho negociado recetaran dicha marca de leche.

El doctor Padrón ofreció también a la Secretaría de Sanidad despachar gratis todas las fórmulas que recetaran los médicos del Departamento para enfermos pobres.

DOS BECAS

El señor José García García, director del colegio-academia "Claudio Dumas" establecido en Estrada Palma número 60, Víbora, ofreció ayer al Secretario de Sanidad dos becas para niños pobres.

El doctor Francisco María Fernández, de acuerdo con el doctor López del Valle, resolvió poner el ofrecimiento a disposición de la señora Angela Elvira Machado de Obregón, para que designe a dos de los niños que se encuentran a su abrigo en el Hogar Sanitario establecido en el edificio del antiguo Colegio de Belén.

VISITA AL HOGAR SANITARIO

Los doctores José A. López del Valle, Jefe de Despacho de la Dirección de Sanidad y Antonio F. Barrera, Jefe del Negociado Central de Higiene Ingantil, visitaron ayer por la tarde el Hogar Sanitario de Belén, donde se encuentran alojadas y perfectamente atendidas, cientos de familias pobres.

La labor que rinden en ese gran hogar los esposos Machado-Obregón, es realmente admirable' Trabajan día y noche por atender con cariñosa solicitud a las madres y a los niños allí alojados, a los que les facilita, además, una excelente comida.

El objeto de la visita de loc doctores López del Valle y Barrera, fué el de organizar el servicio médico entre los refugiados allí y que se les preste una buena asistencia facultativa. A ese efecto hoy serán designados los médicos que tendrán a su cargo el cuidado de esas familias.

PERSONAS VACUNADAS AYER

Por los cien médicos vacunadores de la Secretaría de Sanidad, fueron vacunados durante el día de ayer seis mil doscientas setenta y una personas vecina de esta capital, que hacen un total, desde el día en que comenzaron los trabajos de inmunización contra la fiebre tifoidea, de 19,538.

EL DIA DE AYER

Hasta ayer, a las cinco de la tarde, el doctor Joaquín Ruiz Mesa, Jefe de Despacho de la Secretaría, había recibido la cantidad de $1.047.45, perteneciente al día de haber de los empleados para los damnificados por el último huracán.

Aun falta el día de haber de todos los empleados de la mayoría de los hospitales, asilos e instituciones benéficas, y el de todas las jefaturas locales de la República.

OBRAS PUBLICAS ASUME TAMBIEN LAS REPARACIONES DE TODOS LOS EDIFICIOS DEL ESTADO

El secretario de Obras Públicas, después de cambiar impresiones con el director general de Obras Públicas y el ingeniero jefe del Negociado de Construcciones Civiles y Militares, dispuso que por los técnicos del departamento se girase visita a todos los edificios del Estado en esta capital, y se redactasen las memorias y presupuestos necesarios en relación con las obras más urgentes a ejecutarse, a fin de que terminadas las reparaciones de emergencia pudieran ejecutarse aquellas que son imprescindibles para la conservación de cada edificio.

LA SUSPENSION DE LAS CLASES EN LAS ESCUELAS PUBLICAS

Para general conocimiento, se publica a continuación la resolución que en su oportunidad dictó el señor Secretario de Instrucción Pública y Bellas Artes, relacionada con la suspensión de la asistencia de los alumnos de las escuelas públicas.

Vistas las circunstancias extraordinarias creadas por el ciclón que ha azotado a la provincia de la Habana y a varios distritos escolares de las provincias de Pinar del Río y de Matanzas, la interrupción del servicio de abasto de agua en la ciudad de la Habana y en otras poblaciones cercanas, la interrupción de las vías de comunicación y la destrucción de numerosas casas escuelas propiedad del Estado y de particulares;

En uso de las facultades que me están conferidas por las leyes y reglamentos, y con la debida autorización del señor Presidente de la República,

RESUELVO:

PRIMERO: Suspender la asistencia a clases de los alumnos de las cuelas públicas del distrito escolar de la Habana y poblaciones cercanas que se surten del servicio de agua del Canal de Albear, hasta el día dos (2), inclusive, del mes de noviembre próximo venidero.

SEGUNDO: Suspender la asistencia a clases de los alumnos de aquellas escuelas públicas de la provincia de la Habana y de los distritos escolares de las provincias de Pinar del Río y de Matanzas que con motivo del ciclón haya quedado completamente aisladas por interrupción de las vías de comunicación.

TERCERO: Suspender la asistencia a clases de los alumnos de aquellas escuelas públicas de la provincia de la Habana y de los distritos escolares de las provincias de Pinar del Río y de Matanzas que con motivo del ciclón hayan sido completamente destruidos o hayan quedado en tales condiciones que sea absolutamente imposible efectuar en ellas labor escolar alguna.

CUARTO: La suspensión de la asistencia de los alumnos a clases por las causas que se mencionan en cada uno de los apartados anteriores, no puede considerarse por los maestros y conserjes como un período de vacaciones, pues dicha suspensión solo afecta a los niños, quedando cada maestro obligado más que nunca a concurrir a su escuela, para conocer personalmente el estado de ella, así como el del material y mobiaje y tomar desde el primer momento, por propia iniciativa y solicitando el auxilio de las autoridades civiles y militares, de la policía y de los vecinos, aquellas medidas que sean indispensables y urgentes para evitar la total destrucción de la escuela y para proteger, en todo lo posible, el material y mobiaje. Deberá, asimismo, cada maestro comunicar a la Junta de Educación el estado de su escuela y del material y mobiaje. Los mencionados Superintendentes Provinciales de Escuelas, con los datos facilitados por las Juntas de Educación, y previo informe de los Inspectores de Distrito, resolveran que ausencia de los maestros a sus escuelas deberá considerarse comprendida en el artículo 240 del Reglamento General de Instrucción Primaria, y cuales en el artículo 243 del propio Reglamento, remitiendo copia a esta Secretaría de las resoluciones que dicten con respecto a este particular.

QUINTO: Se deja en suspenso, a los efectos del pago de los sueldos del mes de octubre en curso, de maestros y conserjes, lo dispuesto en el inciso 9 del artículo 192 e inciso 17, del artículo 51, del Reglamento General de Instrucción Primaria, quedando autorizados los Presidentes y Secretarios de Juntas de Educación para autorizar las nóminas de pago de dicho personal, correspondientes al presente mes, sin el requisito de los documentos que exigen los dos preceptos reglamentarios mencionados, debiendo descontarse las ausencias no justificadas que corresponden a la nómina de este mes de octubre, conjuntamente con los descuentos que correspondan a la nómina del próximo venidero mes de noviembre.

SEXTO: Las Juntas de Educación, Inspectores de Distrito y Maestros, de acuerdo con los Superintendentes Provinciales de Escuelas, unificarán sus esfuerzos por restablecer en lo posible la normalidad en sus escuelas, procurando que las clases sean reanudadas a la mayor brevedad en cualquier local disponible y autorizando las sesiones de medio tiempo en las escuelas que si lo exijen.

Habana, veintidos de octubre de mil novecientos veintiseis.

(f.) G. Fernández Mascaró
Secretario de Instrucción Pública y Bellas Artes.

RECLAMACIONES...

Viene de la PRIMERA página

comendaba la investigación por parte de una subcomisión compuesta de Borah, Johnson y Swanson y dicen que no pueden explicarse las manifestaciones del senador Johnson.

DICEN LOS RECLAMANTES Y SUS DEFENSORES QUE LA INVESTIGACION ESTA AUTORIZADA POR LA ENMIENDA PLATT

WASHINGTON, octubre 29 (U. P.)—El Senador William H. King ha comunicado desde Utah que vendrá a Washington después de las elecciones que se celebrarán la semana próxima, para ocuparse de su resolución pidiendo una investigación senatorial de las reclamaciones formuladas por varios ciudadanos norteamericanos contra Cuba. El citado senador se encuentra actualmente atareado con la campaña política en Salt Lake City.

La comunicación expresa el vehemente deseo de King de que el Senado actúe con el fin de obtener justicia para los reclamantes norteamericanos, y se espera que hará presión sobre la subcomisión integrada por Borah, Swanson y Johnson, para que la Comisión de Relaciones Exteriores acuerde un dictamen favorable.

El senador Borah se encuentra en Washington, pero no ha convocado aun a la subcomisión. Se espera que esta se reuna durante la sesión extraordinaria del Senado que comienza el 10 de noviembre para juzgar al juez federal English.

Se anuncia que el senador Swanson está prestando atención al asunto y que conferenciará con Borah la semana próxima.

Según se tiene entendido, también reciben atención diplomática las reclamaciones, y en espera de los resultados de las gestiones de la Secretaría de Estado los senadores no dan querido anunciar sus intenciones respecto a la resolución King.

Explicando las declaraciones que se le han atribuído respecto a que la investigación no se llevará a cabo, el senador Johnson nos dijo hoy:

"A causa de las preguntas que se me han venido haciendo acerca de la investigación por parte del comité sobre las reclamaciones a Cuba, cosa de la que sé poco o nada, me entrevisté con el señor Borah para conocer exactamente la situación. Me informó que no se había nombrado ninguna comisión investigadora. Todo lo que se ha hecho fué designar una comisión integrada por él, el senador Swanson y por mí, para determinar si debe o no llevarse a cabo la investigación, esto es, si la Comisión de Relaciones Exteriores debe actuar sobre la resolución King.

resolución King. El hecho de que el senador Borah no haya citado a sesión a la subcomisión me hace pensar que no se llevará a cabo tal investigación. Esto, por supuesto, es solamente mi opinión personal".

Los proponentes de la medida, que son miembros de la subcomisión, dicen que la propuesta investigación está dentro de la autoridad del Senado de acuerdo con la Enmienda Platt y creen que existen muchas razones para que se lleve a cabo la investigación.

La resolución, presentada el 9 de junio pasado por el senador King contenía un preámbulo citando las cláusulas de la Enmienda Platt, la Constitución de Cuba y el tratado con el cual quedó incorporada la Enmienda. Declaraba que muchos ciudadanos de los Estados Unidos residentes en Cuba insisten en que se les ha negado la protección garantizada por el tratado y la constitución cubana, agregando:

"Por estas razones, se resuelve, que la Comisión de Relaciones Exteriores ordene que se practique una investigación con el fin de saber si las reclamaciones formuladas por los ciudadanos norteamericanos son ciertas, y en este caso, recomiende el procedimiento y las medidas del caso a fin de asegurar a los citados ciudadanos de los Estados Unidos la protección a sus vidas y a sus propiedades garantizada en el citado tratado y enmienda constitucional".

POR LA COMISION DE DONATIVOS SE. . .

Viene de la página VEINTIUNA

Recreo y Adorno:	
Ramón García.	3.34
Manuel Medeiros.	2.67
José Prada.	2.00
Emilio Fernández.	2.00
Manuel González.	2.00
Angel Doval.	2.00
Cantinero Higinio Ozores.	3.00
Cantinero Julio Balboa.	3.00
	$20.01
Beneficencia:	
Dr. Federico Biosca.	4.16
Dr. Nicolás Mesa.	3.00
Dr. Felipe García Guerrero.	2.67
Dr. Daniel Carreras y Carvajal.	2.67
Dr. Ignacio Soler Santayana	2.67
Rr. Ricardo de la Viña y González.	4.16
Srs. Antonio Soto.	1.33
Crispiniano Martín.	1.33
Gregorio de la Torre.	1.33
Ramiro Fernández.	1.33
Emilio López.	1.33
Amado Quintana.	1.33
Indalecio Cueto.	1.33
Mario Morales.	2.00
Srta. Dolores Cisneros.	2.83
Srta. Angela Espinosa.	2.00
Srta. Isolina Alvarez.	1.33
Manuel Suárez.	1.33
Maximiano Benavides.	1.33
José Coregido.	1.33
Calixto García.	1.00
José Sánchez.	1.00
Francisco Fuente.	1.00
Benito Rodríguez.	1.00
Manuel Cerban.	1.33
Antonio Francisco Pan.	1.00
Leonardo Marcos.	1.00
Juan Hidalgo.	1.00
Modesto Peláez.	1.00
Francisco González.	1.00
Vicente Mateos.	1.00
Domingo Manuel.	1.00
Manuel Trujillo.	0.83
Balbino González.	1.33
Celestino González.	1.00
Hipólito Andrés.	1.00
Isidro Benavides.	1.00
Francisco Lago Lorenzo.	1.00
José Santeliño.	2.00
Florentino Sánchez.	0.83
Julio Yip, por sí y por los demás del tren de lavado.	3.33
Ramón Cunill.	1.16
Enrique Rodríguez.	0.83
Antonio Souto, encargado de la barbería.	2.00
Total Beneficencia.	$69.43
Total General.	$214.09

Camagüey, Octubre 24 de 1926.
El Presidente, Armando Garrido A.
El Tesorero, Julio A. Cuesta
José Martínez, Srio.

FUNCION BENEFICA POR LA COMPAÑIA VELASCO EN EL NACIONAL A FAVOR DE LOS DAMNIFICADOS POR EL CICLO N

Con objeto de contribuir a engrosar los fondos que se recaudan para socorrer a las víctimas del ciclón, el Alcalde Municipal interino, Sr. Pereira y los empresarios del Teatro Nacional, han organizado una función benéfica que tendrá efecto el jueves, 4 de noviembre.

La esposa del Sr. Presidente de la República, que preside el Comité de Damas, que como es sabido viene actuando tan eficazmente en auxilio de los damnificados, acogió tan feliz idea con el regocijo consiguiente y, ya puesta en marcha la ejecución de la idea, se procedió al nombramiento de un Cub-Comité de Damas, en la siguiente forma:

Presidenta: Sra. Graziella Cabrera de Ortiz Cano; Secretaria, señora Angela Canosa de Fuentes; Vocales: Sra. Berta Machado de Sánchez, María Galarraga de Sánchez, Pilar Ponce de Valiente, Alice Bolet, Ester Cabrera de Ortíz, María de Cárdenas de Zaldo, Beba Moya de Díaz, Florinda Moya de Lamadrid, Sofía Rodríguez Arango de Monteverde, Emma Cabrera de Jiménez Lanier, Cuba Blanco, viuda de Laurrieta, Carmelita Laurrieta de Fondón, Esperanza Solís de Aguiar, Aurora Pérez de Navarro, Lily Sánchez de la Torre y Dalia Gutiérrez de Fernández Quevedo, y las señoritas Mercedes Madrazo, Meché Roig, Cuca Macías, Carmen Soto Navarro, María Collado, Pura Nazábal e Isis y Elisa Ortiz Cabrera.

La obra escogida para la representación titúlase "La Feria de las Hermosas", de cuyo brillante éxito se han hecho eco las crónicas y el público.

Los precios de las localidades que regirán en dicha noche, serán los siguientes:

Palcos con 6 entradas	$30.00
Luneta, con entrada	5.00
Butaca, con entrada	4.00
Delantero de Tertulia	1.50
Delantero de Paraíso	1.00
Entrada a Tertulia	1.00
Entrada a Paraíso	0.60
Entrada general	2.00

El Club Rotario ha separado 50 lunetas y 2 palcos y el Alcalde de la Ciudad, un palco y 2 lunetas.

Las localidades se hallan de venta en los siguientes lugares:

Fin de Siglo, El Encanto, La Casa Grande, Joyería El Trianón, y en la casa de la señora Cabrera de Ortiz Cano, calle de 25 y L.

Se anuncia que asistirá a esta función la familia del Hon. Sr. Presidente de la República.

LA CAMARA DE COMERCIO DE CIENFUEGOS CONTRIBUYE EN FAVOR DE LOS DAMNIFICADOS DEL CICLON

Aper por la tarde se recibió en la Secretaría de Gobernación un valioso ofrecimiento de la Cámara de Comercio de la ciudad de Cienfuegos, en favor de los damnificados de las provincias de la Habana, Matanzas y Pinar del Río.

El Presidente de dicha corporación da cuenta a Gobernación de que contribuyen a la Comisión de Auxilios con 23 mil pies de madera y 600 tejas.

El Secretario de Gobernación ha dirigido un escrito agradeciéndole este eficaz auxilio.

NO ES FACIL LA. . .

Viene de la PRIMERA página

xima zafra, además de las pérdidas causadas por el huracán, en otras doscientas mil toneladas, para que se reflejara una diferencia apreciable en el mercado mundial.

Comentando la propuesta conferencia de los hacendados cubanos para impedir la superproducción, Mr. Mayo cree que los plantadores de caña y remolacha azucareras de este país no tendrían ninguna objeción que hacer a tal conferencia siempre que el programa de la misma pudiera definirse estrictamente. Declara que a los productores de los Estados Unidos les sería imposible entrar en un convenio para reducir la zafra en este país, pues a tal convenio se opondría el Gobierno en virtud de leyes existentes, tales como la Sherman Act.

Los productores continentales verían con agrado que se dictasen medidas restrictivas por los hacendados cubanos. Estarían dispuestos, a juicio de Mr. Mayo, a discutir los medios de estabilizar el mercado para la industria azucarera. Dudan, sin embargo, que pueda inducirse a los productores norteamericanos a restringir la zafra en este país, pero agrega que en caso de que así no ocurriese, el Gobierno de los Estados Unidos probablemente se negaría a sancionar tal medida.

EN HAWAI ECHAN A LOS CUBANOS LA CULPA DE LA MALA SITUACION AZUCARERA

HONOLULU, octub

ANUNCIOS CLASIFICADOS

ULTIMA HORA

ANUNCIOS CLASIFICADOS DEL "DIARIO DE LA MARINA"

LISTA DE LAS AGENCIAS DE LOS ANUNCIOS CLASIFICADOS

DE LOS MUELLES A GALIANO

Nº 1.—Obispo y Cuba, Vidriera de tabacos.
Nº. 2.—Oficios 32, Vidriera de Tabacos.
Nº 3.—Zulueta y Misión. "Hotel París", Vidriera de Tabacos
Nº 28.—Obispo y Compostela, "La Popular", Vidriera de Billetes.
Nº 10.—Mercado de Colón 25, "El Gallo".
Nº 9.—Consulado y Animas, Farmacia "Santa Amalia".
Nº 8.—Galiano 11, Panadería "La Flor de Galiano".
Nº 7.—Neptuno y Aguila, Almacén de Víveres "El Aguila".
Nº 6.—Galiano y San Rafael, Almacenes "El Encanto".
Nº 5.—Galiano y Zanja, Café "El Imperial", Vidriera de Tabacos.
Nº 35.—Salud y Lealtad. Farmacia del doctor Luis M. de Laosa.
Nº 4.—Monte y Amistad, Café "Marte y Belona", Vidriera de Tabacos.
Nº 61.—Oficios 50.—Hotel "El Oriente".

DE GALIANO A BELASCOAIN

Nº 18.—San Rafael y Campanario, Café "Las Delicias", Vidriera de Tabacos.
Nº 37.—San Lázaro y Campanario, bodega "La Palma".
Nº 16.—San Lázaro y Belascoaín Café "Manhattan", Vidriera de Tabacos.
Nº 15.—Neptuno y Belascoaín, "El Gato Blanco", Billetes.
Nº 12.—Belascoaín 118, esquina a Santo Tomás "La Villa de Navelgas".
Nº 14.—Reina y Chávez, Café "El Mundo", Vidriera de Tabacos.
Nº 34.—Vives y Figuras, Bodega "El Globo".
Nº 22.—Florida y Esperanza, Bodega "El Almacen de Florida"

DE BELASCOAIN A INFANTA

Nº 17.—Aramburu 36, Barbería de Guillermo Valdés.
Nº 19.—Infanta y San Rafael, Café "Moderno", Vidriera de Tabacos.
Nº 20.—Infanta y Carlos III, Café "Las Avenidas", Vidriera de Tabacos.
Nº 26.—San Lázaro 338, Café "El Escorial".
Nº 11.—Monte y Arroyo, "La Sorpresa", Vidriera de Tabacos.
Nº 21.—Monte e Infanta, Café "La Esquina de Tejas", Vidriera de Tabacos.
Nº 52.—Carlos III número 50, "El Paseo", Café.

VEDADO

Nº 25.—San Lázaro y N., Víveres Finos "El Cisne".
Nº 27.—Calzada y Paseo, Víveres Finos, "La Luna".
Nº 30.—Línea 158, entre 18 y 20, Calle "El Imperial".
Nº 41.—23 y J, Jardín "El Crisantemo".
Nº 42.—11 y K, Bodega "La Flor de Oriente".
Nº 36.—23 y 12, Café "El Chalet", Vidriera de Tabacos.

JESUS DEL MONTE, VIBORA Y LUYANO

Nº 33.—Diez de Octubre 147 (Puente de Agua Dulce), Café "La Parra", Vidriera de Tabacos
Nº 43.—Agua Dulce 10 Taller de Carrocería de Francisco Venta.
Nº 22.—San Francisco y Buena Ventura, Bodega.
Nº 48.—Porvenir y Milagros, Bodega "La Deportiva".
Nº 23.—Avenida de Acosta y Luz Caballero, bodega "La Ofelia".
Nº 49.—Concepción y Avenida de Acosta, Ferretería "La Verdad".
Nº 29.—Diez de Octubre y San Mariano, Bodega "La Maravilla".
Nº 31.—Diez de Octubre, 614, Farmacia "San Ramón".
Nº 47.—Luyanó y Conchs, Café "Luyanó Moderno".
Nº 54.—11 de Octubre 305, "La Viña", Almacén de Víveres.
Nº 57.—Calzada de Jesús del Monte número 71, bajos, Rafael González.

ARROYO APOLO Y SANTA AMALIA

Nº 46.—Calzada de Arroyo Apolo, 20, Víveres "La Palma".
Nº 45.—Diez de Octubre 763, Tienda Mixta (Reparto Santa Amalia).

CERRO

Nº 50.—Calzada del Cerro y Domínguez, Víveres "El Almacén"
Nº 24.—Cerro 875, Juan Seijas.

MARIANAO

Nº 44.—Real 83, Panadería "La Moderna".

JACOMINO

Nº 40.—Beltrán y Vista Hermosa, Correos, Pedro Muñiz y Carrera.

REGLA

Nº 55.—Maceo 48. Esteban García.

GUANABACOA

Nº 53.—Pepe Antonio 20, Miguel Rivas Guinat.

CASA BLANCA

Nº 56.—Artes 59, Casa Blanca, Lorenzo Carreras.

(A) ALQUILERES DE CASAS

1.—Habana

SUBIRANA Y PEÑALVER

Se alquilan bajos y altos con sala, comedor, tres cuatros, baño intercalado completo, calentador, cuarto de criados, servicio y cocina. Las llaves en el puesto de frutas.

PEÑALVER Y SUBIRANA

Se alquilan bajos y altos con sala, dos grandes cuartos, baño completo y cocina. La llave en el puesto de frutas. Telf. F-2444.
U. H. 47586 5 Nov.

PARA establecimiento, se alquila el piso bajo de la casa Virtudes 107 esquina a Perseverancia, propio para farmacia, víveres o cosa análoga. Su dueño Virtudes 2 esquina a Zulueta, altos. La llave en frente. Tintorería. U H 47196 31 oc

SE alquilan los bonitos bajos de San Lázaro 307, cerca de Universidad. Informan Carlos III No. 121, altos. Teléfono U-4170. U H 47508 1 nv.

SE ALQUILAN

Espléndidos bajos de Aguiar 113, entre Teniente Rey y Muralla, propios para almacén. Llave en los altos. Informan en Avenida República 386, altos. U-4823.
U. H. 47350.—9 Nov.

ALQUILERES DE CASAS

SE alquila la casa Compostela 152, planta baja, puertas metálicas para establecimiento y los altos para familia con sala, tres cuartos y comedor. Se da barata si es un solo inquilino.
U H 47385 30 oc.

SE alquilan los altos de San Miguel 57 casi esquina a San Nicolás. Sala, tres cuartos, baño completo intercalado, comedor y cocina. Las llaves en la bodega Informan Teléfono F-4071.
U H 47655 30 oc.

ALQUILO Romay 31, lado Monte, espléndidos bajos. Sala, saleta, tres grandes habitaciones, baño bañadera, cocina gas, cielo raso. Llave altos. Informan Egido 63. Peletería.
U H 47644 31 oc.

CASTILLO 32, altos, fabricados a todo lujo, baño completo y columnas. Llave en los bajos. Informes: Animas 100, altos. Teléfono M-3391.
U H 47666 30 oc.

EN $55 alquilo un piso alto, moderna, a una cuadra de Monte. Sala, comedor, tres cuartos, baño intercalado, cocina de gas. Tiene mucha agua. Bomba Prat. Llave e informes U-4871.
U H 47787 31 oc.

CASAS 50 PESOS

Sala, comedorcito, dos cuartos, cuarto de criados, cocina con calentador, magnífico baño. Informes: Neptuno 172. Teléfono M-6823. U H 47833 31 oc.

SE alquila Pasaje Giquel 7, altos, derecha, con sala, comedor, dos habitaciones, cocina y baño. La llave al lado, en los altos. Informan: Concordia 44. Teléfono A-2583.
U H 47811 31 oc.

CHACON 26, ALTOS

Sala, comedor, tres habitaciones, excelente cuarto baño, cocina gas. Unico precio $75.00. Condiciones: fiador y ser familia de moralidad. Llaves e informes en O'Reilly 19. Teléfono A-6318.
47922 2 nv.

NO NECESITA IRSE AL EXTRANJERO A VERANEAR

En San Lázaro No. 470, tiene los pisos más claros y más frescos de la Habana, con agua abundante, hechos a todo lujo, en estilo Renacimiento Florentino. Vestíbulo de mármol con pinturas estilo de Rafael en los Loggias del Vaticano. Puede vivir tan cómodo como en casa propia. Morales y Co. Arquitectos. Teléfonos A-2973 y F-1236.
E 2486 6 d 30 oc.

SAN NICOLAS, 21

Casa para familias que tengan sus muebles, se alquilan altos y bajos, propios para personas de moralidad, casa muy cómoda.
47910 8 nv.

EN $65 los altos modernos, 4 cuartos, sala, saleta, comedor, Jesús María 73 entre Compostela y Habana. En $40 altos Corrales 226. En $70 altos y $75 bajos Lamparilla 106. Informan: Belascoain 648 altos. M-6647. 47820 31 oc.

SE alquila el segundo piso de Gloria 89, con sala, saleta, comedor y tres habitaciones. Baño intercalado completo y terraza al frente y al fondo. Informan en la panadería. Hay agua abundante.
47905 1 nv.

SE alquilan los bajos de Animas 168, con sala, comedor, tres cuartos, cocina y baño. Informan M-4341.
47907 1 nv.

ALQUILO Factoría 104, altos, frente a la Terminal. Sala, dos cuartos, comedor, baño intercalado, cocina gas, grande, servicio criados independiente. Casa nueva, moderna. Rebajada a $45. Solo a personas morales. Llave en el bajo.
47908 31 oc.

SE alquila una casa en Jesús María número 30 esquina a Damas, propia para familia corta. Se compone de dos habitaciones, cocina, comedor, baño y servicio sanitario. La casa es muy fresca y recién fabricada. La llave e informes en la Carnicería de los bajos.
47928 2 nv.

$30.00 ALTOS chicos con luz, agua abundante, sala, cuarto, cocina, baño y servicios; todo independiente. Ayesterán 12 entre Lugareño y Bruzón.
U H 47931 31 oc.

SE alquila un piso principal en la Calzada Infanta 62 1|2, al lado de la fábrica chocolates La Estrella, casa modernaa, recién construída. Informes en la bodega
47930 2 nv.

SE alquila planta alta en Habana esquina a Tejadillo, precio 65 pesos. Informan en la bodega.
47929 3 nv.

SE alquila, para establecimiento, la planta baja de Galiano 14 esquina a Lagunas. Informes: Ferretería Plus Ultra. Galiano 12 esquina a Lagunas. Teléfono A-5599.
U H 47838 2 nv

AGUACATE NUM. 30 ACABADOS DE CONSTRUIR SE ALQUILAN, LOS TRES PISOS DE ESTA HERMOSA CASA, A PERSONAS DE GUSTO, SE COMPONE CADA PISO DE CUATRO GRANDES HABITACIONES, SALA, SALETA, COMEDOR AL FONDO, HERMOSO CUARTO DE CRIADOS CON SU SERVICIO APARTE, COCINA, ESPLENDIDA SITUADA EN EL TRASPATIO, BAÑO INTERCALADO, AGUA FRIA Y CALIENTE. INFORMES EN LA MISMA A TODAS HORAS.
U H 47939—31 Oct.

EN Monte 36, se alquila un nuevo y moderno piso, compuesto de cuatro habitaciones, gran sala, recibidor, comedor espléndido y fresco, servicios, baño intercalado con agua caliente y fría y servicio de criados. Informan Monte 103. Teléfono A-4917. 47940 6 nv.

SE ALQUILA

San Lázaro 236 A, bajos entre Manrique y Campanario. Sala, saleta, 4 cuartos, baño y servicios. Informes: Angeles 16. Mueblería La Ideal.
47909 8 nv.

2.—Vedado

SE alquila el hermoso piso alto de la casa calle D No. 211 entre 21 y 23, compuesto de vestíbulo, sala, antesala, 5 cuartos, dos baños intercalados, comedor, cocina de gas, garage, cuarto de criados y demás servicios. La llave en el bajo del 209. Informan en B No. 142 esquina a 15. Teléfono F-1387.
U H 47677 31 oc.

SE alquilan los altos de la casa calle 17 número 480-482 entre 10 y 12, compuestos de terraza, sala, saleta, tres habitaciones, baño, comedor, cocina, cuarto y servicios de criados. La llave en la bodega de en frente. Informan en B 142 esquina a 15. Teléfono F-1387. También se alquila un garage en la misma casa.
U H 47673 31 oc.

ept. E. Plant. City, Florida
E. U. A.

PROPIA para dos familias, los amplios y cómodos bajos, Paseo 261, entre 25 y 27, Vedado, para personas que no quieran escaleras, fuerte construcción no ha sufrido nada con el ciclón. Informan en los altos.
U. H. 47890.—2 Nov.

VEDADO. Línea 94 esquina a Dos. Se alquila esta gran casa con sala, comedor, seis habitaciones grandes, tres baños, tres cuartos de criados con sus servicios, garage, cocina, patio interior y hermoso portal y jardín. La llave a informes al lado.
47868 1 nv.

3.—J. del Monte y la Víbora

VIBORA, se alquila hermoso chalet en Agustina entre Andrés y Lagueruela, con portal, sala, comedor, seis habitaciones, baño, cocina, servicios criados, garage. Informan A-4351.
U H 47904 1 nv.

ALQUILERES DE CASAS

SE ALQUILA

Esquina para establecimiento, acabada de fabricar, con comodidades para familia. Se alquila muy barata en Pocito y San Lázaro, Víbora. Informes al lado, por San Lázaro.
46944 3 Nov.

EN la calle de Luz Caballero entre Patrocinio y Carmen, se alquila el hermoso chalet Villa Pancho, con grandes comodidades, no falta nunca el agua, garage para dos máquinas, precio de situación. La llave en la "Villa Virginia", frente al Parque de la Loma del Mazo Teléfono I-2484.
U H E 2480 ind. 26 oct.

SANTO SUAREZ 3½

Se alquilan los altos con terraza, sala, comedor, cuatro cuartos, baño, cuarto de criados y cocina. La llave en el número 1. Telf. F-2444.
U. H. 47586 5 Nov.

BODEGUEROS

Se alquila esquina Enamorados y Serrano, Santos Suárez, bodega, $35; puesto, $20; carnicería, barbería, $20; todo $70 Llame al F-3370. U H 47172 31 oc

$30.00 LINDOS ALTOS

Sala, comedor y tres cuartos, cocina y servicios, una cuadra tranvías Concha, pegado paradero Luyanó. Informan Teléfono M-2563. Juana Alonso 26 entre Infanzón y Juan Abreu.
47923 3 nv.

SE ALQUILAN VARIAS CASAS EN LA CALLE DE FABRICA

Esquina al taller de Felipe Gutiérrez, acabadas de construir y sin haber sido afectadas en nada por el ciclón, compuestas de dos hermosos cuartos, sala, comedor, servicios completos y patio, en los precios de 25 y 30 pesos al mes, en el Edificio Aspuru. Informan en el mismo lugar.
UH. 47287 31 Oct.

SE alquilan un piso alto y uno bajo de la casa Avenida de Serrano esquina a San Leonardo, Reparto Santos Suárez, casa recién construída, compuesta de sala, recibidor, tres habitaciones, con baño moderno intercalado, comedor, cocina y servicio de criados. Puede verse a todas horas. La llave en la casa colindante. Para informes Luis M. Santeiro. Teléfono I-5285. U H 47826 3 nv.

5.—Marianao

ALMENDARES 14 y B

frente a P. E. Central y Vedado Miramar, alquilo dos casas sin estrenar y sin desperfectos, tres cuartos, sala, saleta, comedor, baño intercalado, gran portal y servió para criados, $50.00. F. O. 1762.
U H 47632 4 nov.

BUENA VISTA, frente paradero Rabel y Colegio Belén, se alquilan bonitos bajos de chalet moderno, todas comodidades apetecibles y garage, agua abundante. Informan al lado.
47903 1 nv.

6.—Cerro

SE alquila la ventilada y moderna casa de Buenos Aires No. 20, casi esquina a Leonor, consta de portal, sala, cuatro habitaciones, baño intercalado, comedor, servicios de criados y garage. Informan en Leonor 16. U H 47546 2 nv.

(B) DEPARTAMENTOS

7.—Habana

EDIFICIO CORBON

Industria 72 1|2, a dos cuadras de Prado. Apartamentos de dos espaciosas habitaciones y gran cuarto de baño con abundante agua caliente y fría, servicio de criados, ascensor día y noche y sereno en el interior. Precio desde $40.00.
U H 47081 22 nv.

LAMPARILLA 70, segundo piso, casa familia, estricta moralidad, alquilan sala, muy clara, para matrimonio u hombres solos, acabada de pintar. No falta agua. Luz toda la noche. Doy llavín.
U H 47832 31 oc.

CASAS APARTAMENTOS

Lo más moderno. Sala, comedor, uno y dos cuartos, cocina, baño, elevador. Precio de situación. Neptuno 172. M-6823.
U H 47834 31 oc.

SAN Lázaro 224, nuevo edificio a prueba de ciclón, elegantes departamentos independientes con baño, 3 cuartos, $45, otro igual 2|4 $30. El portero.
47881.—1 Nov.

NARCISO López 4, frente al Muelle de Caballería. Alquilo departamentos de tres habitaciones con todos sus servicios completos. También hay habitaciones, todas con vista a la calle. 47937 2 nv

MONTE 2 D., esquina a Zulueta. Alquilo departamentos de dos habitaciones amplias, frescos, vista calle, rebajados de precio a $25 y $30 No falta agua. 47938 2 nv

SE alquila un departamento con vista a la calle y dos habitaciones, juntas o separadas en Muralla No. 1. Informan en la misma y al Teléfono M-2840.
47917 1 nv.

8.—Vedado

VEDADO. Departamento bajo. Sala, cuarto grande, cocina, baño, patio. Precio $25. 23 entre 10 y 12, café, informan
47935 1 nv.

SE alquila un cuarto con comedor, cocina y baño y demás servicios. Precio de situación. Calle 9 entre J y K. 123, Vedado.
47901 1 nv.

(C) HABITACIONES

10.—Habana

HERMOSAS habitaciones con luz toda la noche desde $12. Lamparilla 63 esquina a Villegas. U H 47757 31 oc.

ALTOS del Café "La Avenida", Reina y Belascoain, se alquilan con todo el servicio amplias y frescas habitaciones. Precios módicos.
TELEFONO A-5942
U H 46967 3 nv.

PALACIO Abadín. Cuba 86, casi esquina a Teniente Rey. Edificio moderno, fresco, tranquilo, habitaciones con lavabos y todo confort desde $20 mensuales. Agua permanente. M-9726.
U H 47228 31 oc.

NO se lamente de la situación, busque los medios de vivir económico. Habitación, comida, luz y criados para matrimonio 50 pesos mensuales, casa nueva, lujosos baños. Aguacate 17.
47891.—31 Oct.

SE alquila una amplia y fresca habitación con o sin muebles, hay agua caliente y teléfono, en Aguacate, 12, altos, primer piso. 47892.—3 Nov.

SE alquila una habitación con vista a la calle Gervasio 51. 47916 1 nv.

VIRTUDES 28, entre Aguila y Amistad, edificio moderno, fresco y tranquilo, habitaciones con luz, lavabo, baño, con o sin muebles y ropa, desde 20 pesos mensuales. M-9392.
47906 8 nv.

HABITACIONES

A HOMBRES solos se alquila en Aguila y San José, altos del café, una habitación con balcón a la calle y lavabo. Agua abundante. 47927 31 oc

(F) SE NECESITAN

17.—Criadas de mano y Manejadoras

SE solicita una criada de mano que sepa servir la mesa. Calle L entre 11 y Calzada, Vedado. 47849 1 nv.

SE solicita una joven para servir la mesa en una casa de comidas, que sepa su obligación, que sea blanca. O'Reilly 12, de 2 a 4 p. m. 47932 31 oc.

17½.—Criadas de habitaciones y coser

SE solicita una criada para las habitaciones, que entienda de costura y que presente referencias de casa donde haya servido. Calle 2 entre 15 y 17, única casa de la acera, Vedado.
47852 4 nv.

19.—Cocineras

SE necesita una joven peninsular que sea buena cocinera y haga dulces, ha de ayudar algo a la limpieza, que sea formal y duerma en la colocación, sueldo $30 y ropa limpia. Calle 6 número 196 entre 19 y 21, bajos. Vedado.
U. H. 47750 30 oct.

SE solicita una cocinera que duerma en el acomodo, que sea limpia y tenga referencias. Sueldo 25 pesos. Informan Teléfono I-2484.
U. H. E 2481 8 d 26 oct.

SE solicita una cocinera blanca, para cocinar y lavar, para un matrimonio y dos niños, buen sueldo. Tiene que dormir en la colocación. Hay criada de mano. Monte 2, Sombrerería y Camisería El Modelo, Teléfono A-6913. 47936 31 oc

SE solicita una cocinera para corta familia. Tiene que dormir en la colocación Buen sueldo. Calle Tercera entre 8 y 10 Vedado. 47914 1 nv.

SOLICITO buena cocinera del país que sepa hacer dulces, sea muy limpia y formal y tenga referencias de casas conocidas $35. Vedado, calle 15 número 380, esquina a 2. Venga después de las 9 a. m
47895 31 oc.

SE solicita una cocinera blanca, que sepa cocinar a la española, que tenga quien la recomiende. Aguila 162, altos, frente a Apodaca. 47871 2 nv.

25.—Varios

SE necesita un barbero que sepa su obligación, si no que no se presente. San Ignacio 104, por Luz. Teléfono A-1678.
47925 31 oc.

NECESITO una persona para trabajar en una buena frutería. Lo intereso a mitad de utilidades y le garantizo su dinero. Tiene que ser formal. Informes en el Café de Consulado 105, de 8 a 11 y de 1 a 3. Campa. 47919 31 oc.

MUCHACHO español, no mayor de 15 años, para limpieza y mandados, casa dos personas, se solicita en Progreso 30, bajos. Debe dormir acomodo y tener quien responda por él. No siendo así no presentarse. R. G. 3 d 30 oc

26.—Agencias de colocaciones

LA LEONESA

Facilita cocineros, cantineros, criados, camareros, dependientes de café o fonda, jardineros, chauffeurs, repartidores de cantinas, criadas, cocineras. Informan Suárez 29. Teléfono A-8816.
47918 31 oc.

(G) SE OFRECEN

27.—Criadas de mano y Manejadoras

SE desea colocar una muchacha española para criada de mano o manejadora, sabe cumplir con su deber, tiene referencias. Lamparilla 34, altos.
47879.—1 Nov.

SE ofrece un criado de comedor práctico en el servicio honrado y trabajador y con recomendaciones de donde trabajó. Informe en la Luna. Calzada y Paseo.
47877.—1 Nov.

SE desea colocar muchacha española para criada de mano o de cuartos en casa moral. Lleva tiempo en el país. Informan: Vives, número 140. A-5426.
47886.—1 Nov.

DESEA colocarse una joven española de criada de mano o manejadora, lleva tres años en el país. Informan: J, número 214, entre 21 y 23, Vedao.
47889.—1 Nov.

DESEA colocarse una joven española para criada de mano o cocinar y limpiar, para corta familia. Tiene referencias. Lleva tiempo en el país. Compostela 143 altos. 47896 1 nv.

JOVEN española, desea colocarse para corta familia. Conoce bien todos los quehaceres de una casa. Sabe cocinar. Y también se coloca para criada de mano. Tiene referencias. Más informes Vidriera del Café Boulevard. Empedrado y Aguiar
47934 1 nv.

DESEA colocarse una joven española de criada de mano o manejadora. Entiende de cocina. Prefiere un matrimonio solo de absoluta moralidad. Informan Teléfono F-1015 Tiene buenas referencias.
47915 1 nv.

28.—Criadas de Habitaciones y Coser

JOVEN española, acostumbrada al servicio fino de buenas casas y con referencias de las mismas, ofrece sus servicios a señora particular para cuartos y coser, sabe trabajar y no se coloca menos de treinta pesos. Informan Tel. M-4558.
U H 47722 2 nv.

29.—Criados de mano

DESEA colocarse un buen criado de mano peninsular, acostumbrado a servir en buenas casas de las que tiene recomendación; lo mismo me coloco de camarero o portero. Teléfono A-4792.
47875.—2 Nov.

30.—Cocineras

DESEA colocarse una peninsular para cocinera y otra para criada de mano. Informa: Teléfono F-1975.
47876.—1 Nov.

MUCHACHA española desea colocarse de cocinera o para cuartos. Entiende de costura. Tiene referencias y es formal. También se coloca para todo siendo poca familia. Informan Carlos III No. 256. Lino Otero. Teléfono U-2387, de 8 a. m. a 12 m. 47921 31 oct.

UNA señora de mediana edad desea colocarse de cocinera y también hace dulces y duerme en la colocación. Sabe cumplir con su obligación y tiene referencias. Solo para la cocina. Informan en Carmen 17. Teléfono M-4874.
47913 31 oc.

DESEA colocarse una señora peninsular de mediana edad, para cocinar. Tiene buenas recomendaciones de casa donde ha trabajado. Sabe un poco de repostería. No le importa ir afuera de la Habana. Informan Cárdenas 14 segundo piso. 47900 31 oc.

DESEA colocarse una española joven, para cocinera. Sabe cumplir con su obligación y sabe hacer dulces y es limpia. Llamen al Teléfono M-4759. Tiene referencias buenas. 47902 1 nv.

SEÑORA de color se coloca para cocinar en casa de moralidad. Sabe cumplir con su obligación. Cocina a la criolla y a la española. Tiene quien la informe. Solo para cocinar, para corta familia. Gervasio 132 esquina a Zanja. Teléfono M-9527. 47888 31 oc.

31.—Cocineros

COCINERO repostero, competente, acreditado, se coloca o admite por su cuenta cocina de hotel o huéspedes. Es maestro. Variedad, sazón y método sencillo. Va al campo. Teléfono A-8797. Villegas número 108, bodega. 47933 31 oc.

SE OFRECEN

33.—Chauffeurs

DESEA colocarse un chauffeur en casa particular o de comercio, con muy buenas referencias y ocho años de práctica. Llame al Teléfono F-3011.
U H 47842 1 nv.

CHAUFFEUR desea colocarse en casa particular o de comercio. No tiene pretensiones. Tiene recomendaciones de donde trabajó. Conoce toda clase de máquinas. Informan en el Teléfono A-2905.
47042 1 nv.

34.—Tenedores de libros y Oficinistas y Empleados de Oficinas

TENEDOR de libros. Joven cubano, Tenedor de libros, graduado, que tiene algunas horas del día desocupadas, se ofrece para llevar los libros a una casa de comercio pequeña. Teléfono A-1294. Señor Raul. Puede ofrecer toda clase de referencias. 47898 99 8 nv

35.—Varios

VENDEDOR

joven buena presentación conociendo diferentes jiros, práctico en el campo, desea viajar casa formal. Inmejorable referencias donde ha viajado anteriormente, tiene quien garantice. Sr. Martínez. Teléfono M-9461. Apartado 845.
47880.—2 Nov.

JOVEN español desea colocarse de dependiente de restaurant o fonda o camarero. Tiene referencias y práctica en el giro. Llame al Teléfono A-3090. Pregunte por Ramón. 47924 31 oc.

MATRIMONIO español desea colocarse. Ella sabe de cocina y él para sirviente o cualquier otro trabajo. Pueden salir al campo. J. V. Aguilera 53, altos. Teléfono A-3090. 47894 1 nv.

(H) COMPRA Y VENTA DE FINCAS

36.—Urbanas

VIBORA. Loma Chaple Luz. Lo más sano. Bonito chalet, nuevo. Construcción superior que lo justifica no haber sufrido la menor avería con el ciclón pasado. Seis cuartos, garage, terraza al fondo Calzada, éntrese por Luz. Siempre agua. No corredores. Precio 19,000 pesos. Avenida Morell frente calle Alfredo Zayas. Llave e informes, al lado. U H 47073 2 oc

(I) COMPRA Y VENTA DE SOLARES YERMOS

SE vende en la Calzada de Luyanó, un hermoso solar de 13 y medio por 40 de fondo, casi esquina a Fábrica. Informan: Rafael C. Rodríguez. Teléfono I-6204 o en Monte 317, casa Vila. 47864.—1 Oct.

(J) COMPRA Y VENTA DE ESTABLECIMIENTOS

AVISO A LOS COMPRADORES

Bodegas de todos precios, cafés, fondas, cafés con fonda, cafés con restaurant, cantinas y lecherías. Informaciones verdad, comprobables. Si el comprador realiza la compra nada tendrá que pagarme. Precio de situación. Mi nuevo domicilio San Miguel 125, bajos entre Gervasio y Escobar. U-1802. Manuel Llenín, de 11 a 3. 47885.—8 Nov.

(L) AUTOMOVILES

39.—Venta

VENDO Chevrolet; ruedas de discos, gomas Ballón en 360 pesos en el garage Zanja 75. 47887.—31 Oct.

(N)—COMPRA-VENTA DE OBJETOS

ARMATOSTE PARA BODEGA EN VENTA

Por reformas en el local, se da muy barato. Informan y se puede ver en Milagros y Figueroa. Teléfono I-2345.
U H 47775 5 nv.

(Ñ) ENSEÑANZAS

JOVEN cubano, Profesor de 1a. Enseñanza y 2o. Curso de inglés. Se ofrece para dar clases a domicilio. Teléfono F-1173. 47884.—1 Nov.

PROFESORA de inglés—de Londres,—da clases de su idioma a domicilio y en su casa. Llame después de las 11 a. m. y 6 p. m. Miss Williams. Habana, 66, altos. Teléfono M-1104. 47848.—5 Nov.

(O) HOSPEDAJES

45.—Hoteles

HOTEL MANHATTAN

Situado en la vía más hermosa. En pleno parque Maceo. Domina todo el Malecón.

A él acuden todas las gentes. Lo mismo el turista que el ciudadano, que el guajiro, porque es **el hotel único** para comidas y recreo.

Todos sus cuartos con baño y teléfono. Cocina española, francesa y criolla. San Lázaro y Belascoaín, M-7924.
E. 2321 Ind. 1 Oct.

HOTEL LEON

Galiano y Animas. Teléf. A-0026 Se alquilan habitaciones con balcón a Galiano a 25 y 30 pesos mensuales con elevador, agua caliente y limpieza. U H 47795 4 nv

CASA DE HUESPEDES

Galiano 117, esquina a Barcelona, alquilo habitación amueblada, propia para dos, también doy comida. Teléfono A-9069.
47883.—4 Nov.

HOTEL "BILBAO"

Altos de La Bilbaína. Neptuno 1, 3 y 5. Teléfono A-9041. Todas las habitaciones de este establecimiento tienen balcón a la calle y agua corriente. Baños privados Pensión completa. Estricta moralidad. Buen trato. Cocina esmerada. Tiene elevador. 47941 29 nv.

46.—Casas de Huéspedes.

LA Reina. Reina 124, frente a la Iglesia del Sagrado Corazón. En esta elegante y bien montada Casa de Huéspedes se ofrece un magnífico departamento en los bajos, compuesto de dos amplias habitaciones con su baño intercalado. Comida excelente. Servicio esmerado. Moralidad absoluta.
U H 47521 31 oc.

VIRTUDES NUM. 4

Casa de huéspedes, entre Consulado y Prado, hay habitaciones amuebladas con lavabos agua corriente, propias para personas de moralidad. Hay baños privados. 47911 8 nv.

(P) PARA LAS DAMAS

MODISTA, se ofrece para trabajar en casa particular, todas clases de vestidos de señoras y niñas. Informan: Aguila 57, altos, esquina Animas. Teléfono M-9181. 47860.—1 Nov.

LAS damas pueden solicitarme al F-2690 para sus arreglos en casa. Melenas, cejas, uñas enterradas, masajes. En todos estilos y con todos los cuidados.
47878 8 nv.

DESDE SAN FRANCISCO

LA SELECCION ELIA.—CAMAGUEY EMPATA A 1 TANTO CON EL FRANCISCO DEPORTIVO

Se celebró ayer en Elia, el tan anunciado encuentro entre la selección ya dicha y el "Francisco Deportivo" en opción a la copa "Pro-Colonia Española de Elia". Asistió a dicho encuentro un público selecto, destacándose por sus características inconfundibles, las bellísimas figuras de las jóvenes Elianas que quisieron dar con su presencia más interés y belleza al partido. El cronista, tiene para ellas mil alabanzas y saludos...

Pero... ya están los equipos alineados, aguardando que el referee anuncie el comienzo del partido. Los Franciscanos, a quienes corresponde abrir el juego, ceden tan alto honor al señor Justo Díaz, donador del trofeo ya citado.

Suena el silbato, y el ya mencionado señor, pone en movimiento el esférico. La emoción invade todos los corazones. ¿Quié ganará? El Francisco avanza lento y llega hasta la puerta contraria echando fuera la pelota. Vuelve al campo ésta y son ahora los "Seleccionados" quienes avanzan; pero la defensa francisqueña corta el juego valiente, avances de ambos bandos. La pelota tan pronto se halla en un campo como en otro. Avanzan los "Seleccionados" y en un fallo del medio francisqueño, Castro, aprovecha Expósito para marcar el primer goal hallándose el portero descolocado.

Se encoraginan los del Francisco y llegan repetidas veces hasta la puerta contraria; pero la suerte no les acompaña. Vuelven al ataque, con más furia si cabe, y en un pase adelantado, Martí fusila con un tiro crusado que vale el empate. A partir desde este momento se estaciona el juego ante la puerta de los "Seleccionados" cuya defensa agota todos los recursos para contener el avance de los leones francisqueños, y termina el primer tiempo.

El segundo tiempo fué un completo embotellamiento para los "Seleccionados", cuya puerta fué bombardeada constantemente por los delanteros Franciscanos, que no pudieron hacer variar el marcador por tener el Santo a las espaldas.

Lo único notable de este tiempo, fueron algunas salidas del guardameta del Francisco, y la labor realizada por los medios y delanteros del mismo equipo que buscaban el desempate anhelado.

El Francisco Deportivo se alineó así: Cuesta; Hevia; Muñiz (F); Castro; Martí; García; Cambón; Alvarez; Reina; Muñiz (F) y Rafael.

Y ahora para terminar sepan los "seleccionados", y especialmente los Elianos, que el Francisco... es mucho Francisco.

REGUERA,
Corresponsal.

Mujeres Ciegas

Muchas mujeres no ven los malos efectos de los cosméticos, cremas y polvos. Creen que así se oculta la piel defectuosa. El único cutis hermoso es el natural. Para contrarrestar la tosquedad del cutis, así como los granos, manchas, irritación y otros defectos de la cara, aplíquese un poco del Ungüento Cadum. De esta manera tan sencilla el cutis volverá a su estado sano y con ello a su primitiva belleza. No traten de ocultar las impurezas del rostro bajo un antifaz. Quiten los defectos con el Ungüento Cadum. Suprime al instante la picazón y es muy calmante y cicatrizante dondequiera que la piel esté irritada o inflamada. Es bueno para el eczema, granos, manchas, sarpullido, empeines, picaduras de insectos, etc.

(S) MUEBLES Y PRENDAS

52.—Venta

MUEBLES BARATOS, LA CASA ALONSO, ALQUILADOS Y A PLAZOS

Usados y nuevos, se compran y cambian. Teléfono U-5975. Neptuno 169. Gervasio No. 59. U H 44477 2 nov.

LA ZILIA

Es el gran almacén de muebles y prendas de SUAREZ 43 Y 45, muy antiguo y muy acreditado, que ahora, para estar como siempre con el pueblo, rebajó todas sus existencias, tanto, que para confirmarlo es preciso ir a ver un piano, un juego de comedor, una joya, un frac o cualquier otra prenda, porque es seguro que con la satisfacción del precio se adquiere. Suárez 43 y 45, entre Gloria y Apodaca.
E. 2320 Ind. 1 Oct.

(T) PERDIDAS

SE ha extraviado un perro de raza inglesa que entiende por Toi, bastante grande. El que lo entregue en Baños 275 entre 27 y 29 se le gratificará.
47897 1 nv.

SE ha perdido una perrita de raza Pumaranig, blanca, que responde por Bluiti el que la devuelva a Virtudes 4 altos, entre Consulado y Prado, será gratificado
47912 2 nv.

SE ha extraviado un perrito blanco, lanudo, raza maltesa. Entiende por Tito. Ruego a la persona que lo encuentre lo devuelva a la calle 21 No. 455 entre 10 y 12, será generosamente gratificado.
47853 2 nv.

MISCELANEA

SEMILLAS

De hortalizas frescas, pimientos, cebollas, berenjenas, pepinos, quimbombó, tomates, coles. También flores y plantas. Pidan nuestro católogo en español.

KILGORE SEED CO.

MATANCERAS

DE DIAS

Lo está hoy una dama tan elegante, tan distinguida, de nuestra sociedad, cómo la señora Amparo Araña de Botet.

A su Quinta de la Playa, a aquel lindo chalet que besan las olas del mar acudirán sus muchas amistades para testimoniarle su afecto.

Váyale por adelantado a la gentil señora mi saludo más afectuoso y más cumplido.

OSCAR HERNANDEZ

Estuvo en Matanzas ayer, el distinguido caballero que es padre político del Director del DIARIO DE LA MARINA, doctor José I. Rivero.

De paso para su finca "El Carmen" se detuvo en Matanzas unas horas el señor Hernández, que es hijo del inolvidable Magistrado que fué de esta Audiencia, Alfredo Hernández Huguet.

La semana próxima regresará a la Habana Oscar Hernández, para esperar allí el arribo de sus hijos los esposos Hernández-Rivero, que regresan de Europa, donde han sido colmados de agasajos y atenciones.

NUEVA RESIDENCIA

Para la casa número once de la calle de Ayllón han trasladado su residencia el Director de la Nueva Aurora, Corpus Iraetla Lecuona y su esposa la interes

DESDE MANTUA

ORLA DE LUTO

Octubre 26.

Ayer dejó de existir nuestro estimado amigo el doctor don Manuel Fors, muy querido en toda esta comarca por sus múltiples rasgos de filantropía.

La eterna desaparición del doctor Fors ha llenado de dolor a todos los que tuvimos el gusto de conocerlo. Era una persona afable, sensata, de grandes aciertos en el desempeño de su profesión y desinteresado en grado sumo.

Apenas hacía unas horas que sosteníamos con él amena charla. Fué una muerte cruel por lo inesperado.

El pueblo en masa se ha asociado al inmenso duelo.

El comercio cerró sus puertas. Las Escuelas públicas suspendieron sus clases.

A las cuatro de la tarde de hoy se verificó el sepelio del doctor Fors; fué una verdadera manifestación de duelo, habiendo concurrido elementos de todas las clases sociales.

Un gran número de ofrendas florales llegaron a la morada del finado.

Por medio de estas columnas hacemos llegar hacia sus familiares nuestra más sentida expresión de condolencia, y caigan sobre su recién abierta tumba las flores de nuestro profundo dolor.

A. Talledo,
Corresponsal.

ACEITE KABUL
RESTAURADOR DE JUVENTUD

Las canas que hacen viejo, huyen ante ACEITE KABUL, que se unta con las manos y no las mancha. No pinta, es restaurador del cabello, al que devuelve su negro intenso y brillo natural.

SE VENDE EN SEDERIAS Y BOTICAS

VAPORES DE TRAVESIA

LINEA HOLANDESA AMERICANA

Servicio regular y fijo por los novísimos y rápidos vapores Correos Holandeses de 17,000 toneladas, con tripulación española y provistos de telegrafía sin hilos.

"SPAARNDAM".
"MAASDAM".
"LEERDAM"
"EDAM"

El vapor correo holandés

"SPAARNDAM"

Saldrá fijamente el 17 de Noviembre.

Para VIGO, CORUÑA y ROTTERDAM

Próximas salidas:

VIGO, CORUÑA y ROTTERDAM.

Vapor SPAARNDAM, 17 de Novbre.
Vapor MAASDAM, 8 de Diciembre.
Vapor EDAM, 29 de Diciembre.
Vapor LEERDAM, 19 de Enero 1927.

VERACRUZ Y TAMPICO

Vapor EDAM, 28 de Noviembre.
Vapor LEERDAM, 17 de Diciembre.

Admiten pasajeros de primera clase y de tercera Ordinaria reuniendo todos ellos comodidades especiales para los pasajeros de Tercera Clase.

Amplias cubiertas con toldos, camarotes numerados para dos, cuatro y seis personas. Comedor con asientos individuales.

PRECIOS DE PASAJES REDUCIDOS.
EXCELENTE COMIDA A LA ESPAÑOLA

LINEA DE NEW YORK A PLYMOUTH, BOULOGNE-SUR-MER Y ROTTERDAM

En esta Agencia se expiden pasajes por esta línea, por los lujosos y rápidos trasatlánticos holandeses ROTTERDAM, NEW AMSTERDAM, VOLENDAM, VEENDAM, NOORDAM y RYNDAM.

Para más informes dirigirse a:

R. DUSSAQ S. en C.

OFICIOS 24. Teléfonos M-5640 y A-5639.

Apartado 1617

HABANA

"COMPAÑIA DEL PACIFICO"
MALA REAL INGLESA

El lujoso trasatlántico de 23.500 toneladas de desplazamiento.

"ORTEGA"

Tenemos en este buque espléndidos camarotes vacantes para primera y segunda clase y excelente acomodo para tercera clase. Saldrá fijamente el día 2 de Noviembre, para:

LA CORUÑA,
SANTANDER, LA PALLICE,
ROCHELLE y LIVERPOOL.

COMODIDAD, CONFORT, RAPIDEZ Y SEGURIDAD

PROXIMAS SALIDAS
Para ESPAÑA, FRANCIA e INGLATERRA

Vapor ORITA, 17 de Noviembre.
Vapor OROPESA, 8 de Diciembre.
Vapor OROYA, 22 de Diciembre.
Vapor ORBITA, 5 Enero.
Vapor ORCOMA, 19 Enero.

Para COLON, puertos de PERU y de CHILE y por el ferrocarril Trasandino a Buenos Aires.

Vapor OROYA, 7 Noviembre.
Vapor ESSEQUIBO, 3 Noviembre.
Vapor ORBITA, 21 Noviembre.
Vapor ORCOMA, 5 Diciembre.
Vapor EBRO, 6 Diciembre.
Vapor ORTEGA, 19 Diciembre.
Vapor ORITA, 2 Enero.

Para NUEVA YORK

Salidas mensuales por los lujosos trasatlánticos EBRO y ESSEQUIBO. Servicio regular para carga y pasaje, con trasbordo en Colón a puertos de Colombia, Ecuador, Costa Rica y Nicaragua, Honduras, Salvador y Guatemala.

DUSSAQ Co., Ltd.

Oficios 30. Teléfono A-6540

A-7218.

VAPORES CORREOS
DE LA
COMPAÑIA TRASATLANTICA ESPAÑOLA

PASAJE, CARGA Y CORRESPONDENCIA
LINEA RAPIDA PARA EL NORTE DE ESPAÑA:
SERVICIO CADA 22 DIAS
PARA CORUÑA, GIJON, SANTANDER Y BILBAO

El rápido vapor ALFONSO XIII, Capitán Gibernau, saldrá el día 7 de Noviembre.

PROXIMAS SALIDAS DE HABANA:

PARA VERACRUZ Y TAMPICO: 48 horas de viaje:	PARA CORUÑA, GIJON, SANTANDER Y BILBAO: 9 días de viaje:
Vapor	Vapor
ALFONSO XIII, 27 Octubre.	ALFONSO XIII, 7 Noviembre.
CRISTOBAL COLON, 18 Noviembre	CRISTOBAL COLON, 29 Noviembre
ALFONSO XIII, 10 Diciembre.	ALFONSO XIII, 21 Diciembre.
CRISTOBAL COLON, 1 Enero 1927	CRISTOBAL COLON, 12 Enero 1927

AVISO IMPORTANTE A LOS PASAJEROS

Para uso exclusivo de los que embarquen en estos buques y deseen continuar rápidamente viaje a Madrid o estaciones de ruta, esta Compañía ha establecido un servicio de tren especial provisto de coche-cama, que saldrá del Muelle de Santander inmediatamente después de la llegada del buque y de recibir a los pasajeros que hayan solicitado su boletín correspondiente en esta Agencia, o a bordo, por mediación del Sobrecargo del buque.

El precio del billete de ferrocarril incluída cama hasta Madrid, es de pesetas 120.35 por persona.

LINEA PARA GOLFO MEXICANO
SERVICIO CADA 26 DIAS
PROXIMAS SALIDAS DE HABANA:
PARA VERACRUZ Y GALVESTON O NEW ORLEANS

Vapor "MONTEVIDEO" 7 de Noviembre.
" "MANUEL CALVO", 3 de Diciembre.
" "ANTONIO LOPEZ", 28 de Diciembre.
" "P. DE SATRUSTEGUI", 23 de Enero de 1927.

LINEA CANARIAS, CADIZ Y BARCELONA:
SERVICIO CADA 26 DIAS
Próximas sálidas de Habana:

Para STA. CRUZ DE LA PALMA, STA. CRUZ TENERIFE, LAS PALMAS, saldrá el vapor P. de SATRUSTEGUI el día 29 de Octubre de 1926.

Vapor "MONTEVIDEO" 24 de Noviembre.
" "MANUEL CALVO", 20 de Diciembre.
" "ANTONIO LOPEZ", 14 de Enero de 1927.
" "P. DE SATRUSTEGUI", 9 de Febrero de 1927.

Estos vapores atracan a los Muelles de la Port of Havana Docks Co.

Para más informes: MANUEL OTADUY Agente General
San Ignacio 72. Apartado 707. Teléfonos: A-6588 y A-7900. HABANA

E. 2341 Ind. 1 Oct.

COMPAGNIE GENERALE TRANSATLANTIQUE

VAPORES CORREOS FRANCESES
BAJO CONTRATO POSTAL CON EL GOBIERNO FRANCES

TODOS LOS VAPORES DE ESTA COMPAÑIA ATRACAN A LOS MUELLES DE SAN FRANCISCO O MACHINA PARA EFECTUAR EL EMBARQUE Y DESEMBARQUE DE PASAJEROS, EQUIPAJES Y MERCANCIAS

PROXIMAS SALIDAS

PARA VERACRUZ

Vapor correo francés CUBA saldrá el 3 de Noviembre.
" " " ESPAGNE, saldrá el 18 de Noviembre.
" " " LAFAYETTE, saldrá el 3 de Diciembre.
" " " CUBA saldrá el 18 de Diciembre.

PARA CORUÑA, SANTANDER y SAINT NAZAIRE.

Vapor correo francés "LAFAYETTE" saldrá el 30 de Octubre a las 12 del día.

NOTA: El equipaje de bodega y camarote se recibirá en el muelle de San Francisco o Machina (en donde estará atracado el vapor), solamente el día 29 de Octubre de 8 a 10 de la mañana y de 1 a 4 de la tarde. El equipaje de mano y bultos pequeños los podrán llevar los señores pasajeros al momento del embarque el día 30 de Octubre de 8 a 10 de la mañana.

Vapor correo francés CUBA saldrá el 15 de Noviembre.
" " " ESPAGNE, saldrá el 30 de Noviembre.
" " " LAFAYETTE saldrá el 15 de Diciembre.
" " " CUBA saldrá el 30 de Diciembre.

SESIONES DE CINEMATOGRAFO DIARIAS EN LOS VAPORES DE ESTA COMPAÑIA, SEGUN CONTRATO CON LA CASA "PATHE"

IMPORTANTE

Buena comida a la española. Camareros y cocineros españoles.

LINEA DE NEW YORK AL HAVRE, PLYMOUTH Y BURDEOS.

En esta Agencia se expiden pasajes por esta línea, por los lujosos y rápidos trasatlánticos franceses PARIS, FRANCE, SUFFREN, DE GRASSE, etc., etc.

Para más informes, dirigirse a:
ERNEST GAYE
O'REILLY No. Aparto 1090. TELF. A-1474.
HABANA.

E. 2328 Ind. 1 Oct.

"EMPRESA NAVIERA DE CUBA, S. A."

San Pedro 6. Dirección telegráfica: Emprenave. Apartado 1641

TELEFONOS:
A-5315.—Información General.
A-4730.—Dpto. de Tráfico y Fletes.
A-6236.—Contaduría y Pasajes.
A-3966.—Dpto. Compras y Almacén.
M-5293.—Primer Espigón de Paula.
A-5634.—Segundo Espigón de Paula.

Y

COMPAÑIA NAVIERA DE CUBA S. A.
OFICIOS, 88

ITINERARIOS COMBINADOS

SERVICIO DE LOS VAPORES QUE ESTAN A LA CARGA EN ESTE PUERTO

COSTA NORTE

Vapor "JULIAN ALONSO"

Saldrá de este puerto el sábado 30 del actual, directo para BARACOA, GUANTANAMO (Caimanera) y SANTIAGO DE CUBA.

Vapor "BARACOA"

Saldrá de este puerto el sábado 30 del actual, para PUERTO TARAFA (destinos combinados), NUEVITAS, MANATI, VICTORIA DE LAS TUNAS, PUERTO PADRE, CHAPARRA, GIBARA (Holguín, Velasco, Bocas), VITA, BANES, NIPE (Mayarí, Antilla, Preston), SAGUA DE TANAMO (Cayo Mambí), BARACOA, GUANTANAMO (Boquerón) y SANTIAGO DE CUBA.

Este buque recibirá carga a FLETE CORRIDO para todas las estaciones del F. C. del Norte de Cuba.

COSTA SUR

Vapor JOAQUIN GODOY"

Saldrá de este puerto el viernes 29 del actual, para CIENFUEGOS, CASILDA, TUNAS DE ZAZA, SANTA CRUZ DEL SUR, MANOPLA, GUAYABAL, MANZANILLO, CAMPECHUELA, MEDIA LUNA, NIQUERO, ENSENADA DE MORA Y SANTIAGO DE CUBA.

LINEA DE VUELTA ABAJO

Vapor "ANTOLIN DEL COLLADO"

Saldrá de este puerto los días 5, 15 y 25 de cada mes a las ocho de la noche, para los de BAHIA HONDA, RIO BLANCO, BERRACOS, PUERTO ESPERANZA, MALAS AGUAS, SANTA LUCIA (Minas de Matahambre), RIO DEL MEDIO, DIMAS, ARROYOS DE MANTUA y LA FE.

LINEA DE CAIBARIEN

Vapor "CAIBARIEN"

Saldrá todos los sábados de este puerto directo para CAIBARIEN, recibiendo carga a flete corrido para PUNTA ALEGRE y PUNTA SAN JUAN, desde el miércoles hasta las 3 p. m. del día de salida.

LINEA DE CUBA, SANTO DOMINGO Y PUERTO RICO

SERVICIO DE PASAJEROS Y CARGA
Provistos de telegrafía inalámbrica

Vapor "GUANTANAMO"

Saldrá de este puerto el sábado 6 de Noviembre a las 11 a. m., directo para GUANTANAMO (Boquerón), SANTIAGO DE CUBA, SANTO DOMINGO, SAN PEDRO DE MACORIS (R. D.) y SAN JUAN (P. R.) retornando por MAYAGUEZ, PONCE (P. R.), SAN PEDRO DE MACORIS, SANTO DOMINGO (R. D.), KINGSTON (Ja.), SANTIAGO DE CUBA Y HABANA.

De Santiago de Cuba saldrá el sábado 13 a las 8 a. m.

Vapor "HABANA"

Saldrá de este puerto el sábado 20 de Noviembre a las 11 a. m. directo para GUANTANAMO (BOQUERON), SANTIAGO DE CUBA, PUERTO PLATA (R. D.) y SAN JUAN (P. R.) retornando por PONCE, MAYAGUEZ, (P. R.), PUERTO PLATA (R. D.), KINGSTON (J. A.), SANTIAGO DE CUBA Y HABANA.

De Santiago de Cuba saldrá el sábado 27 a las 8 a. m.

IMPORTANTE

Suplicamos a los embarcadores que efectúen embarques de drogas y materias inflamables, escriban claramente con tinta roja en el conocimiento de embarque y en los bultos la palabra PELIGRO. De no hacerlo así serán responsables de los daños y perjuicios que pudieran ocasionar a la demás carga y al buque.

AVISO

Los vapores que efectúen su salida los sábados, recibirán la carga hasta las 4 p. m. del día anterior al de la salida y los que lo hagan los viernes, la recibirán hasta las 11 a. m. del día de la salida.

E. 2326 Ind. 1 Oct.

TELEFONOS DEL "DIARIO"

PARA QUEJAS Y SUBSCRIPCIONES LLAMESE A LOS NUMEROS

M-8404 y A-5334

La Gran Flota Blanca

SERVICIO DE VAPORES — FLETE Y PASAJEROS

SALIDAS DE LA HABANA PARA:
NEW YORK .. .. Todos los Jueves
NEW ORLEANS .. Todos los Miércoles y Sábados

BOLETINES ESPECIALES DE IDA Y VUELTA
NEW YORK $130.00
NEW ORLEANS 75.00

En adición a estas salidas, los vapores "ZACAPA" y "METAPAN" saldrán alternativamente los Viernes cada dos semanas de la Habana a New York.

PARA MAS INFORMES DIRIGIRSE A:
R. C. AUSTIN, Agente de Pasajes — M. G. CASSERES, Agente de Fletes
Paseo de Martí (Prado) 110-A — Muelle Santa Clara
Teléfono M-5454 — Teléfono M-6978

ABASCAL Y SOBRINOS, AGENTES
Santiago de Cuba.

United Fruit Company

J. P. DuVINAGE, ADMINISTRADOR
Muelle Santa Clara — Apartado 1785 — Teléfono M 6978

ANUNCIESE EN EL "DIARIO DE LA MARINA"

MISCELANEA

SANATORIO "DR. PEREZ-VENTO"

Enfermedades nerviosas y mentales. Para Señoras, exclusivamente. Calle Barreto, número 62. Guanabacoa.

E. 2350 Ind. 1 Oct.

NECESITAMOS 10.000 PERSONAS
QUE QUIERAN SABER INGLES EN POCAS SEMANAS
GARANTIZAMOS MAGNIFICO RESULTADO. PIDA INFORMACION HOY. INSTITUTO UNIVERSAL (D. 56) 128 E. 86 ST. NEW YORK, N. Y.

BAHAMONDE Y CIA. JOYERIA PLATERIA

(Establecidos desde 1888)

Obrapía, 105, casi esquina a Plácido (Bernaza)

Valioso surtido en joyería fina, ofreciendo la oportunidad de selecciones a precios muy ventajosos.

Especialidad en artículos de plata fina, propios para regalos.

Nuestro BUREAU DE PIGNORACIONES facilita cualquier cantidad en dinero, sobre brillantes y joyería, con toda reserva e interés reducido.

E. 2293 Ind. 1 Oct.

GRAN PELUQUERIA MARTINEZ

Solamente para señoras y niños
NEPTUNO 81. TELEFONO A-5039
(Un experto para cada servicio)

Los mejores y más elegantes cortes de melenas se hacen en esta casa. Las damas que deseen lucir sus manos bonitas, se las arreglan en la Peluquería MARTINEZ. No tenemos rival en nuestro giro para el masaje científico de la cara. Especialidad en la ondulaciNn Marcel y "Permanente". Tenemos expertos para el shampoo.

La Peluquería MARTINEZ tiene la representación exclusiva para toda la isla de Cuba de los famosísimos e inigualables Productos de Belleza MISTERIO, que son algo así como el complemento de la mujer bonita.

PELUQUERIA "MARTINEZ"
DE
CIRIA E HIJOS

Neptuno, 81 (entre Manrique y San Nicolás). Habana. Teléfono A-5039.

53382 31 dic

PELUQUERIA CABEZAS

La más grande y mejor de la Habana

Neptuno 38. Teléfono A-7034

Doce expertos peluqueros cortan la melena finamente en todos los estilos, $0.60.

Con ondulación Marcel y al agua, por ocho días de duración $1.00.

Masaje, arreglo de cejas, manicure y Champoo, a $0.50.

Tinturas ENNE Vegetal, la mejor de todas, todos colores, $5.00.

Rizo Permanente Garantizado, para un año y hecho en una sola hora, $15.00 y $20.00.

Servicio a domicilio con puntualidad por los más expertos operarios de la Peluquería

CABEZAS

E. 2312 Ind. 1 Oct.

BOVEDAS y panteones. Fabrico y arreglo panteones y bóvedas y compro uno de 2 a 4 bóvedas de uso. Habana 60 bajos, de 1 a 5.

47600 30 oct.

"LA PEPA"
Animas, 84.—Tel. A-8222
Dinero sobre alhajas.
La que menos interés cobra.
Joyas y Muebles.
—A como quiera.—

E. 2289 Ind. 1 Oct.

SE LE OFRECE A LOS SEÑORES FERRETEROS

y maestros de obras e ingeniero, platos de carretillas tubulares iden de vagonetas. Dirección: Consejero Arango, 33. Teléfono M-9706. Cirilo González.

43275.—5 Nov

LA CASA CHINA

De José Nip, zapatería. Abre su nuevo local, en la calle Neptuno 251 casi esquina a Hospital. Calzado fino de todas clases para caballeros, señoras y niños. Precios económicos. Calidad excelente. También se hace a la medida.

35670 4 Nbre.

PLATOS DE CARTON

ENVASES DE CARTON
CESAREO GONZALEZ
AMISTAD 71 — HABANA
TELEFONO A-7982

E. 2319 Ind. 1 Oct.

MADAME GIL

Obispo, 86. Teléfono A-6977

PELUQUERIA DE SEÑORAS
ACADEMIA DE BELLEZA

Para lucir sus encantos con un "cachet" de distinción y juvenil belleza, consulten con Madame Gil el estilo de peinados y cortes de melenas que deben adoptar de entre sus modelos, siempre de última creación.

La falta de armonía entre el rostro y el arreglo de la cabeza, es signo de fealdad y mal gusto.

Esta casa garantiza siempre la perfección refinada de todos sus trabajos y dispone de 24 empleados bien especializados en los cortes, ondulaciones "Marcel" permanentes y al agua, masajes, limpieza del cutis, manicures, cejas, etc.

E. 2342 Ind. 1 Oct.

PIELES

Se arreglan y reforman. Neptuno 139, altos. Teléfono U-5473. 43756.—29 Dic.

LAMPARAS

LAS
DORAMOS
REPARAMOS
REFORMAMOS
MODERNIZAMOS

LA INSULAR

Reina 113.

Telf. A-3323.

E. 2288 Ind. 1 Oct.

MISCELANEA

Surtido completo de los afamados BILLARES marca "BRUNSWICK".

Hacemos ventas a plazos.

Toda clase de accesorios para billar. Reparaciones. Pida catálogos y precios.

Hartmann Baja 2. O'Reilly, 102.
Santiago de Cuba. Habana.

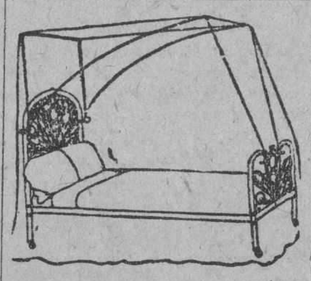

DEPARTAMENTO DE COLCHONETAS, COLCHONES, COJINES, ETC.

De todos estos artículos presenta "El Encanto" la más extensa y flamante variedad.

A los precios más módicos.

Colchonetas, surtido completo de tamaños y calidades, desde $1.80.

Colchones, de varias clases, altos y bajos, desde $7.00.

Edredones ("confortables") de seda un gran surtido.

Cojines de Cretona de otomano de seda, bordados, de terciopelo... Desde $1.50.

Cestos de mimbre para ropa usada para viaje y otros usos, en todos los tamaños y formas, desde $1.75.

Mosquiteros de punto y de muselina, en todos los tamaños, desde $1.50.

Mosquiteros con aparato, en varias formas y tamaños desde $5.00.

Mosquiteros sueltos, para aparatos, en todos los tamaños, de $2.50.

E. 2392 Ind. 1 Oct.

DIRECTORIO PROFESIONAL

ABOGADOS Y NOTARIOS

FELIPE RIVERO Y ALONSO
Abogado y Notario
Aguiar, 73
Dptos. 710-11-12. Tel. M-1472

E. 2394.—Ind. 1 Oct.

Dr. Elio Roselló Montaño
ABOGADO Y NOTARIO
Herencias, Divorcios. Asuntos hipotecarios, rapidez en el despacho de las escrituras con su legalización. Oficinas Empedrado 33. A-8502.

E. 2371 Ind. 1 Oct.

LCDO. MANUEL PERALTA Y MELGARES
ABOGADO
EMILIO MENENDEZ SERPA
Mandatario Judicial
HAN TRASLADADO SU BUFETE A MALECON No. 3, altos
De 9 a 12 a. m. y de 2 a 5 p. m.
Teléfono M-1041

E. 2483.—30d-27 Oct.

MARCAS Y PATENTES
DR. CARLOS GARATE BRU
ABOGADO
Cuba 19. Teléfono A-2434.

E. 2395 Ind. 1 Oct.

MANUEL JIMENES LANIER
FERNANDO ORTIZ
OSCAR BARCELO
ABOGADOS
JUAN RODRIGUEZ RAMIREZ
ABOGADO Y NOTARIO
San Ignacio, 40, altos, entre Obispo y Obrapía. Teléfono A-3701

E. 2386 Ind. 1 Oct.

Saúl Sáenz de Calahorra
Y
OSCAR QUINTANA
ABOGADOS
Se hacen cargo de toda clase de asuntos judiciales, tanto civiles como criminales y del cobro de cuentas atrasadas. Bufete Edificio Larrea. Deptos. 302 y 304. Empedrado y Aguiar. Telfs. A-6024, y M-5247.

E. 2366.—Ind. 1 Oct.

DR. S. SANCHEZ GOVIN
ABOGADO
Asuntos Hipotecarios, administración de bienes y capitales; herencias, divorcios y juicios ejecutivos. Habana, 72, altos. Teléfonos A-1351 y F.O. 1291. De 3 a 5 p. m.

E. 2428 Ind. 1 Oct.

Lcdo. Ramón Fernández Llano
ABOGADO Y NOTARIO
Habana, 57, teléfono A-9313.

E. 2354 Ind. 1 Oct.

García, Ferrara y Diviñó
Abogados. Aguiar 71, 5o. piso. Teléfono A-2194. De 9 a 12 a. m. y de 2 a 5 p. m.

E 2181 ind 1 Sp.
E. 2388 Ind. 1 Oct.

ADOLFO CABELLO
ABOGADO
Lealtad 116 entre Salud y Dragones. Teléfono A-0327. Consultas de 9 a 11 a. m.

E. 2439 Ind. 1 Oct.

DOCTORES EN MEDICINA Y CIRUGIA

DR. A. G. CASARIEGO
Catedrático por oposición de la Facultad de Medicina de los hospitales de París, New York, Calixto García y Clínica Covadonga. Especialista en enfermedades de las vías urinarias. Consultas de 2 a 6 p. m. Zenea (Neptuno) 126, bajos.

E. 2426 Ind. 1 Oct.

DR. RICARDO ALBALADEJO
Especialidad en vías urinarias. Tratamiento especial para la blenorragia, impotencia y reumatismo. Electricidad Médica y Rayos X. Prado 62, esquina a Colón Consultas de 1 a 5. Teléfono A-3844.

E. 2376 Ind. 1 Oct.

PROFESIONALES

DR. FELIX PAGES
CIRUJANO DE LA QUINTA DE DEPENDIENTES
CIRUGIA EN GENERAL
A partir del 18 del presente mes de octubre ha reanudado sus visitas y consultas el doctor Félix Pagés. Consultas: De entre 21 y 23, Lunes, Miércoles y Viernes de 2 a 4. Teléfono F-4983.

E 2384 ind. 1 oct.

Dr. Manuel González Alvarez
CIRUJANO DE LA ASOCIACION DE DEPENDIENTES
CIRUGIA EN GENERAL
Consultas de 3 a 5, martes, jueves y sábados. Apodaca 3, altos, entre Cárdenas y Cienfuegos. Teléfono A-9102. Residencia particular: Calle I entre 9 y 11 Vedado. Teléfono F-4441.

E. 2373 Ind. 1 Oct.

Dr. Abelardo Rodríguez Cuéllar
Especialista de enfermedades nerviosas y mentales del Dispensario Tamayo. Tratamientos especiales, eléctricos, naturistas y psíquicos, para las enfermedades nerviosas y mentales. Enfermedades de señoras, del estómago, pulmones, venéreas y de la sangre. Consultas de 2 a 4 de la tarde. Campanario 197. Teléfono A-7820.

E. 2406 Ind. 1 Oct.

Dr. REGUEYRA
Medicina interna en general especialmente en el artritismo, reumatismo, piel, (barros, eczemas y úlceras), dispepsia, colitis, neurastenia, neuralgias, parálisis y demás enfermedades nerviosas. Consultas de 1 a 4 (Jesús del Monte 601-A, entre San Mariano y Vista Alegre).

E. 2317 Ind. 1 Oct.

"POLICLINICA HABANA"
Suárez, 32. Teléfono M-6233.
DIRECTOR FACULTATIVO
DR. FORTUNATO C. OSSORIO
De Medicina y Cirugía en general. Especialista para cada enfermedad. Consultas de 1 a 5 de la tarde y de 7 a 9 de la noche. Consultas especiales, dos pesos. Reconocimientos $5.00. Enfermedades de señoras y niños. Garganta, nariz y oídos. (OJOS). Enfermedades nerviosas, estómago, corazón y pulmones, vías urinarias, enfermedades de la piel, blenorragia y sífilis, inyecciones intravenosas para el asma, reumatismo, tuberculosis, obesidad, partos, hemorroides, diabetes, y enfermedades mentales, etc. Análisis en general. Rayos X, masajes y corrientes eléctricas. Los tratamientos y sus pagos a plazos. Teléfono 1-6283.

E. 2363 Ind. 1 Oct.

DR. ADOLFO REYES
Estómago e intestinos, exclusivamente, de regreso de su viaje. Consulta y tratamientos de 8 a 10 1/2 a. m. en su gabinete. Lamparilla 74, bajos. Residencia en Santa María del Rosario. Teléfono 12-3. Larga distancia.

E 2436 Ind 3 oct

POLICLINICA INTERNACIONAL
Director: Dr. David Cabarrocas. Lealtad 143, entre Salud y Dragones. Teléfono A-0244 De 11 a. m. a 4 p. m. De 7 a 8 p. m. Primera atención médica con motivo de una consulta, reconocimiento, visita a domicilio, examen de Rayos X, análisis parcial orina, incisión, absceso, inyección intravenosa de Neosalvarsán o cualquier otra inyección, cura; corriente eléctrica, masaje aire caliente, pulverización vapor completamente gratis para pobres. Inyecciones especiales para Reumatismo, Anemia, enfermedades de la Piel Sífilis, Venéreas, fiebres en general, Tuberculosis, Cáncer, enfermedad de señoras, Corazón, Riñones, Hígado, Estómago e Intestino, sistema Nervioso, análisis completo de orina y análisis exudado para venéreos, aplicaciones de aparatos de Yeso, análisis sangre para sífilis, raspado uterino, Partos y Cirugía en general. Se regala la medicina al pobre.

E. 2362 Ind. 1 Oct.

Dr. Nicolás Gómez de Rosas
Enfermedades de señoras, cirugía en general, estómago y vías biliares; consultas de 3 a 5. San Lázaro 174, domicilio, Cerro 432. Telf. A-2660.

E 2459 ind 16 oct.

INSTITUTO CLINICO
NEPTUNO 208. ENTRE OQUENDO Y SOLEDAD, TELF. U-3987.
Curación radical de las almorranas sin operación ni dolor. Eczemas. Inyecciones intravenosas para tuberculosis, impotencia, neurastenia, etc., 606 y secretas. Análisis orina $2 y $3. Reconocimientos, $3.00 y con aparato, $5.00.

E. 2396 Ind. 1 Oct.

DR. IGNACIO CALVO
Gervasio, 126, de 4 a 6. Teléfono U-5724. Enfermedades del recto y del colon. Tratamiento médico de las hemorroides.

E 2023 Ind 19 ag

CORPORACION CLINICA
Teniente Rey, 78
Teléfono A-7913 y M-2364
Médicos especialistas para los tratamientos, diagnósticos y curaciones. Enfermedades de señoras y niños (DE LOS OJOS) garganta, nariz y oídos. Tuberculosis, asma, reumatismo, sangre y piel, etc. Blenorragia y sífilis. Corrientes y masajes eléctricos. Rayos X. Análisis en general (orina completo $3.00). Medicina y Cirugía en general.
TODAS LAS CONSULTAS $2.00
Consultas de 1 a 5 p. m. y de 7 a 9 (noche). Empleo de aparatos y reconocimiento general, $5.00. (Asistencias por semanas a plazos).
Neosalvarsán y para diabéticos. Ulceras, Eczemas y demás enfermedades. Tatuajes, manchas, arrugas, etc., son quitadas rápidamente y por nuevos procedimientos.
Servicios de Cirujanos, parteros y comadronas.
TENIENTE REY NUMERO 78.

E. 2361 Ind. 1 Oct.

DR. J. B. RUIZ
De los hospitales de Filadelfia, New York y Calixto García. Especialidad vías urinarias, sífilis y enfermedades venéreas. Examen visual de la uretra, vejiga y esteterismo de los uréteres.
SAN LAZARO 221-C. De 1 a 3

E. 2398 Ind. 1 Oct.

DR. JOSE VARELA ZEQUEIRA
Catedrático de Anatomía de la Escuela de Medicina, Director y Cirujano de la Casa de Salud del Centro Gallego. Ha trasladado su gabinete a Gervasio, 126, altos, entre San Rafael y San José. Consultas de 2 a 4. Telf. U-5410.

E. 2369 Ind. 1 Oct.

DR. MANUEL GALIGARCIA
Cinco años de interno en el Hospital Nacional Calixto García. Ayudante por oposición de la Facultad de Medicina. Especialista de la Asociación Canaria. Enfermedades nerviosas y mentales. Consultas y reconocimientos, $5.00, de 3 a 5 diarias. En la Calle J núm. 211, bajos, entre 21 y 23, en el Vedado. Teléfonos: F-2776 y F-5885.

E. 2373 Ind. 1 Oct.

Dr. C. E. FINLAY F. A. C. S.
PROFESOR DE OFTALMOLOGIA
Especialista en Enfermedades de los Ojos y de los Oídos.
Calle 17 No. 42, altos, esquina a K, Vedado.
Teléfono F-1178.
Consultas de 11 a 12 y de 2 a 4 y por convenio previo.

E. 2367 Ind. 1 Oct.

Dr. Alberto S. de Bustamante
Profesor de Obstetricia, por oposición. Especialidad partos y enfermedades de señoras. Consultas los lunes y viernes de 1 a 3, en la Clínica Bustamante-Núñez. Teléfono F-3957. Domicilio, 15 entre J. y K, Vedado. Teléfono F-1862.

E. 2476.—Ind. 26 Oct

CLINICA BUSTAMANTE-NUÑEZ
J y 11, Vedado, Cirugía General y especial. Partos, Rayos X y Laboratorio. Teléfono F-1184.

E. 2477.—Ind. 26 Oct.

DR. T. VALLEDOR
Especialista de la Escuela de París. Ayudante graduado de la Universidad. Enfermedades de niños. J. núm. 195, entre 19 y 21. Telf. F-2558. Consultas de 2 a 5.

E 2241 ind. 14 sep.

DR. JOSE ALFONSO
Especialista del Centro Asturiano
NARIZ, GARGANTA, OIDOS Y OJOS,
Calzada del Monte 384. Consultas de 2 a 4. Teléfono M-2330.

E. 2370 Ind. 1 Oct.

DR. S. PICAZA
De los Hospitales de París y New York. Enfermedades del Estómago, Intestinos e Hígado exclusivamente. Tratamientos especiales para las afecciones biliares y para la Constipación o estreñimiento. Examen a los Rayos X. de todos los pacientes. Horas de 2 a 4, o especiales, previo aviso. San Lázaro 246. Teléfono F-4918. 2433.—Ind. 7 Oct

PROFESIONALES

Dr. J. A. Hernández Ibáñez
ESPECIALISTA Y CIRUJANO DE VIAS URINARIAS DE LA ASOCIACION DE DEPENDIENTES Y GENITO-URINARIAS DE SEÑORAS, DEL DISPENSARIO TAMARO
Enfermedades venéreas: Cistoscopia, Cateterismo de los Uréteres. Tratamiento y Cirugía de las Vías Urinarias. Domicilio: Paseo, número 274, altos, entre 27 y 29, Vedado. Teléfono F-5716. Consultas: Neptuno número 78, esquina a Manrique. De 7 y media a 9 a. m. y de 3 a 6 p. m. Teléfono A-5449.

E. 2353 Ind. 1 Oct.

DOCTOR STINGER
CATEDRATICO DE ANATOMIA TOPOGRAFICA DE LA FACULTAD DE MEDICINA. CIRUJANO DE LA QUINTA COVADONGA. CIRUGIA EN GENERAL. Consultas, Lunes, Jueves y Sábados; los demás días previo aviso, de 2 a 4. Calle M, número 4, Vedado. Teléfono F-2212.

E. 2352 Ind. 1 Oct.

DR. CABRERA
RADIOLOGIA EXCLUSIVAMENTE
Rayos X, Radium. Radioterapia profunda. Corrientes. Radiografía a domicilio. Antiguo gabinete "Alamilla". San Miguel 116. De 2 a 6.

E. 2427 Ind. 1 Oct.

Dres. Alfredo G. Domínguez Roldán y Manuel Viamonte Cuervo
Rayos X. Radium, Radioterapia profunda, Electricidad médica. Horas: de 1 a 4 p. m. Teléfono A

CASAS DE GOMEZ MENA

LAS MAS MODERNAS LAS MAS BARATAS

CALLE FRANCO
CALLE OQUENDO
CALLE DESAGUE
CALLE BENJUMEDA
PASAJE LLINAS Y BENJUMEDA
PASAJE Y CALLE STO. TOMAS

Pisos altos y bajos con sala, comedor, dos y tres habitaciones, baño completo, cocina, patio y servicio de criados. Precio de $35.00 a $50.00.

Departamentos altos y bajos independientes, con sala, cuarto, cocina, baño y patio. Precio de $26.00 a $28.00.

CALLE MANGLAR, CALZADA DEL MONTE Y CALLE LINDERO, frente al Mercado Unico, amplio local para establecimiento mercantil, alquiler de situación. También plantas altas y bajas con sala, comedor, dos y tres habitaciones, cocina, baño completo, recibidor, terraza interior y servicio de criados. Precio de $40.00 a $60.00. La llave en Lindero número 13. Bajos.

MATADERO No. 5, PISOS PRIMERO Y SEGUNDO DERECHA; con sala, recibidor, comedor, cuatro habitaciones, baño completo, cocina, cuarto y servicio de criados. Precio: $65.00. La llave en Lindero número 13, bajos.

MURALLA No. 59, PRIMER PISO, con diez espléndidas habitaciones, propio para numerosa familia o casa de huéspedes. Precio de situación.

CALZADA DE INFANTA, Manzana formada por las calles Plasencia, Desagüe, Pajarito y Peñalver, a tres cuadras de Carlos III, casas completamente nuevas, departamentos amplios en 3 esquinas, propios para establecimientos. Precios de situación. También pisos altos y bajos con dos cuartos, sala, cocina, baño completo y servicios sanitarios inmejorables. Precio: $35.00. Las llaves en poder del encargado.

CALLE BENJUMEDA ESQUINA A SUBIRANA, a una cuadra de Llinás, antes Santo Tomás, cerca de Infanta y Belascoaín. Pisos altos y bajos con dos o tres habitaciones, cocina, baño intercalado completo y dos patios. Precio: $40.00 y $45.00. También departamentos altos y bajos, con dos habitaciones, cocina, servicio y patio. Precio: $22.00 y $25.00. Las llaves en poder del encargado.

DOLORES No. 20 ENTRE LAWTON Y SAN ANASTASIO, VIBORA. Departamento bajo, con vista a la calle, compuesto de sala, un cuarto, cocina, baño y patio. Precio. $25.00. Departamentos interiores con sala, cuarto, cocina, baño y patio. Precio: $13.00 y $15.00. Para informes preguntar por la encargada.

HABANA No. 121 BAJOS ESQUINA A MURALLA. El mejor lugar de la zona comercial, hermosos bajos propios para establecimiento, almacén, oficina, etc. Precio razonable. La llave en los altos.

BARRIO DE REDENCION, MARIANAO, CALLE CUATRO No. 76-B, a media cuadra de los tranvías, casa de sala, comedor, tres habitaciones, baño completo intercalado, cocina y patio. Precio: $30.00. La llave en el No. 76-E.

CALLE CORTA LETRAS A Y B, a media cuadra de la Calzada de Cristina, casas de sala, comedor, dos cuartos, baño intercalado y patio. Precio: $35.00. La llave en Cristina No. 64-B.

DOS meses en fondo o fiador. Para informes preguntar por el encargado del grupo correspondiente o GOMEZ MENA, Habana número 121. Teléfono: M-7269.
E. 2348 Ind. 1 Oct.

PROFESIONALES

DR. JOSE LUIS FERRER
CIRUJANO DE LA ASOCIACION DE DEPENDIENTES
Afecciones venéreas, vías urinarias y enfermedades de señoras, Martes, Jueves y Sábados, de 3 a 5 p. m. Virtudes 143 1|2, bajos. Teléfono A-4364.
E. 2382 Ind. 1 oct.

DR. RAMIRO CARBONELL
MEDICO DE VISITA DE LA QUINTA DE DEPENDIENTES
Especialidad en enfermedades de niños. Medicina en general. Consultas de 3 a 4. Escobar 142, teléfono A-1336. Domicilio: Calzada de la Víbora 636. Teléfono 1-2974
E. 2377 Ind. 1 oct.

DR. JOSE G. RIVERO
Especialista en enfermedades de los pulmones, corazón y estómago. Tratamiento especial de la tuberculosis por inyecciones especiales. Enfermedades de la sangre. Reconocimiento $5.00. Para pobres: martes, jueves y sábados, gratis. Consultas de 3 a 5, todos los días en Reina 78, esquina a Lealtad. Telf. A-1081
E 2360 ind. 1 oct.

DR. ANTONIO CASTELL
Curación de las enfermedades de las Encías en sus primeros períodos. Caries Dental en todos sus grados. Extracciones y trabajos artificiales por métodos modernos y rápidos. Vacuna-Autógena. Radium Electricidad Médica. Consultas y operaciones de 8 a 11 y de 1 a 3. Estrella 45. Teléfono A-9869.
E. 2436 Ind. 1 Oct.

Dra. MARIA GOVIN DE PEREZ
MEDICA CIRUJANA
De La Facultad de la Habana, Escuela Práctica y hospital Broca de París. Especialista en enfermedades de señoras partos y cirugía. Teléfono U-2439, San Miguel 152, antiguo.
E 2397 ind. 1 oct.

DR. GONZALO PEDROSO
CIRUJANO DEL HOSPITAL MUNICIPAL DE EMERGENCIAS
Especialista en vías urinarias y enfermedades venéreas. Cistoscopia y Cateterismo de los uréteres. Cirugía de vías urinarias. Consultas de 10 a 12 y de 3 a 5 p. m. en la calle de Avenida de la República 254.
E. 2291 Ind. 1 Oct.

DR. ABRAHAM PEREZ MIRO
MEDICO CIRUJANO
Animas 113, entre Campanario y Perseverancia. Consultas de 3 a 5. Teléfono A-9203.
E. 2389 Ind. 1 Oct.

DR. A. V. DAUSSA
Medicina en general. Especialmente vías respiratorias y digestivas. Consultas de 1 a 3 p. m. San Miguel 147, U-4830. Pobres verdaderos, 12 y media a 1, martes y sábados.
E. 2432 Ind. 1 Oct.

DR. J. A. TABOADELA
Medicina interna en general, especialmente estómago, intestinos, hígado y pancreas. Trastornos de la nutrición, obesidad, artritismo, delgadez, diabetes, etc. Tratamiento eficaz de las colitis. Planes especiales de alimentación para niños y adultos. Lunes, Miércoles y Viernes de 1 a 3. Lealtad, 44, altos. Teléfono M-8585.
E 2478 ind 22 oct.

DR. GUILLERMO LOPEZ ROVIROSA
Especialista en enfermedades mentales y nerviosas, incluyendo las de los órganos sexuales (pérdidas, debilidad, impotencia). Alteraciones del funcionamiento de las Glándulas internas, Estómago e Intestinos, Pulmones, Enfermedades de la piel, incluyendo las del cuero cabelludo y calvicie. San Lázaro 468, entre Infanta y D. De 5 a 7. (domingos de 4 a 6). Teléfono U-3221. A los enfermos del interior se envía a petición un cuestionario impreso.
E. 2441 Ind. 1 Oct.

CLINICA DE ENFERMEDADES VENEREAS
Progreso, 14, altos, entre Aguacate y Compostela.
RECONOCIMIENTO GRATIS
Curación rápida y garantizada de todas las enfermedades venéreas. Precios módicos. Facilidades de pago.
E 2279 Oct. 27.

ANALISIS DE ORINA
Completo dos pesos. Prado 62, esquina a Colón. Laboratorio Clínico Químico del doctor Ricardo Albaladejo. Teléfono A-3344.
E. 2376 Ind. 1 Oct.

CIRUJANOS DENTISTAS

Dr. L. SAEZ MORENO
CIRUJANO DENTISTA
Consultas: Todas las noches, de 8 a 11. Por el día: hora fija a cada cliente. Trabajos rápidos y garantizados y económicos. J. C. Zenea (Neptuno), 234, entre San Francisco y Espada. Tel. U-1986.
2383 30 d 2 oct

DR. ARTURO ALBERNI
Neptuno 177 1|2, (bajos) encontrará usted garantía, economía y rapidez; cualidades que le enaltecen como dentista graduado en Baltimore y Habana. Consultas de 8 a. m. a 3 p. m.
E. 2372 Ind. 1 Oct.

DR. GUERRERO DELANGEL
DENTISTA MEJICANO
Técnico especial para extracciones. Facilidades en el pago. Horas de consultas de 3 a. m. a 5 p. m. A los empleados del comercio, horas especiales por la noche. Trocadero 68-B, frente al café El Día. Teléfono M-6395.
E. 2364 Ind. 1 Oct.

MODERNA CLINICA DENTAL DEL DR. RAMON GUALDA
Cirujano dentista de la Cruz Roja Nacional. Especialidad en extracciones y enfermedades de encías. Trabajos de mecánica a precios moderados. Horas fijas para cada cliente. Cerro 492, altos, frente a la Quinta Covadonga. Telf. A-6744.
3223 30 d 9 sp.

DR. VALDES MOLINA
CIRUJANO DENTISTA
Avenida de Italia núm. 34, entre Virtudes y Animas. Telf. A-8583. Dentaduras de 15 a 30 pesos. Trabajos se garantizan. Consultas de 8 a. m. a 5 p. m. Los domingos, hasta las doce m.
E. 2464.—15 Oct.

Dr. ALBERTO COLON
CIRUJANO DENTISTA
Especialidad: caries dental, rápida curación en dos o tres sesiones por dañado que esté el diente. Tratamiento de la PIORREA por la Fisioterapia bucal. Hora fija a cada cliente. Consultas de 9 a 5 p. m. Compostela 129, altos, esquina a Luz.
E. 2429 Ind. 1 Oct.

GIROS DE LETRAS

DR. PEDRO R. GARRIDO
CIRUJANO DENTISTA
Por las Universidades de Madrid y Habana. Especialidad en enfermedades de la boca que tengan por causa afecciones de las encías y dientes. Dentista del Centro de Dependientes. Consultas de 9 a 11 y de 12 a 3 p. m. Muralla 82, altos. Teléfono A-5260.
E. 2485.—23 Nov.

QUIROPEDISTAS

ALFARO
QUIROPEDISTA TITULAR DE LA UNIVERSIDAD NACIONAL
Un peso toda operación por grande que sea en callos y uñas, de 7 a 11, poniendo los nuevos remedios descubiertos. Por la tarde, convencional o $2 sin bisturí. Sin dolor. A domicilio. Domingos $3. Especialidad garantizada en diabéticos. Villegas 44 bajos. Teléfono M-5367.
P 590 30 d-10 oct.

JOSE FRIAS Y LOPEZ "ALFARO", Hijo
Quiropedista
Trabajo sin cuchilla y no hago doler. Aguacate 24, altos, entre Empedrado y Tejadillo. Consultas de 8 a 4, domingos de 8 a 11. Precios convencionales. Teléfono M-2202.
E 2468 30 d 16 oct

OCULISTAS

DR. A. C. PORTOCARRERO OCULISTA
GARGANTA, NARIZ Y OIDOS
Consultas de 12 a 4.
Para pobres, de 12 a 2. Honorarios módicos. San Nicolás 52. Teléfono A-8627.
E. 2368 Ind. 1 Oct.

DR. HORACIO FERRER
ESPECIALISTA EN ENFERMEDADES DE LOS OJOS
Consultas a horas previamente concedidas, $10.00. Consultas de 2 a 5 de la tarde, 5 pesos. Avenida de Wilson y L. Vedado, Teléfono F-4831.
E. 2390 Ind. 1 Oct.

Dr. JOSE HERNANDEZ
OCULISTA
Garganta, nariz y oídos. Consultas reconocimiento. 5 pesos, de doce a tres. Pobres, martes, jueves, sábado $2.00. Reina 72. Teléfonos A-1081. U-5919.
E. 2435 Ind. 1 Oct.

ORTOPEDICOS

EMILIO P. MUÑOZ
Ortopédico: Lazcano 138 (antes Manrique) teléfono A-9559, faja Especial para hernias, Vientre, Colon, etc. y aparatos para toda clase de imperfecciones; 20 años establecido.
E 2437 Ind 19 oc

COMADRONAS FACULTATIVAS

MARIA NUÑEZ
Facultativa en partos Comadrona del Centro Balear. Consultas para las asociadas y particulares, de 2 a 3 p. m. exclusivamente. San José 124, letra A.
E 2256 ind 17 st.

ANA MARIA V. VALDES
COMADRONA
Muchos años de práctica. Los últimos procedimientos científicos. Consultas de 1 a 4. Precios convencionales: 21 esquina a B, número 317. Vedado. Teléfono F-1252.
E 2457 ind 13 oct.

GIROS DE LETRAS

N. GELATS Y COMPAÑIA
103, Aguiar 103, esquina a Amargura. Hace pagos por el cable, facilita cartas de crédito y giran pagos por cable; giran letras a corta y larga vista sobre todas las capitales y ciudades importantes de los Estados Unidos, Méjico y Europa, así como sobre todos los pueblos de España. Dan cartas de crédito sobre New York, Londres, París, Hamburgo, Madrid y Barcelona.
E. 2337 Ind. 1 Oct.

CAJAS RESERVADAS
Las tenemos en nuestra bóveda, construída con todos los adelantos modernos y las alquilamos para guardar valores de todas clases bajo la propia custodia de los interesados. En esta oficina daremos todos los detalles que se deseen.
N. GELATS Y COMPAÑIA
BANQUEROS
E. 2338 Ind. 1 Oct.

J. BALCELLS Y CO. S. en C.
San Ignacio Núm. 33
Hacen pagos por el cable y giran letras a corta y larga vista sobre New York, Londres, París y sobre todas las capitales y pueblos de España e Islas Baleares y Canarias. Agentes de la Compañía de Seguros contra Incendios.
E. 2343 Ind. 1 Oct.

ZALDO Y COMPAÑIA
Cuba números 76 y 78
Hacen giros de todas clases sobre todas las ciudades de España, y sus pertenencias. Se reciben depósitos en cuenta corriente. Hacen pagos por cable, giran letras a corta y larga vista y dan cartas de crédito sobre Londres, París, Madrid, Barcelona y New York, New Orleans, Filadelfia y demás capitales y ciudades de los Estados Unidos, Méjico y Europa, así como todos los pueblos.
E. 2340 Ind. 1 Oct.

AVISOS RELIGIOSOS

IGLESIA PARROQUIAL DE TERMINO J. DEL MONTE
Solemnes cultos a Cristo Rey
Durante los días 28, 29 y 30 del presente mes se celebrará un triduo: todos los días a las 7 1|2 exposición del Santísimo Santo Rosario, rezo del triduo, terminando con la bendición y reserva.
El Domingo 31. A las siete misa de Comunión.
A las nueve misa de Ministros, exposición y sermón.
Durante el día quedará de manifiesto el Santísimo; a las cinco de la tarde Rosario, cánticos, terminando con la bendición y reserva. Su Santidad, el Sumo Pontífice ha concedido indulgencia plenaria a todos los fieles que reciban la Sagrada Comunión.
Ruego a mis feligreses la asistencia.
El Párroco.
47494 30 O.

AVISOS RELIGIOSOS

IGLESIA DE NUESTRA SEÑORA DE LA CARIDAD
Solemne fiesta en honor de Nuestra Señora de la Caridad del Cobre
El sábado día 30 a las 8 1|2 a. m. se celebrará solemne misa con orquesta en acción de gracias a Nuestra Señora de la Caridad.
Se invita por este medio a todos los devotos de la Santísima Vírgen.
El Párroco,
Pablo Folch.
47650 30 oct

OFICIAL

"Nuestra Señora de las Mercedes".—"Nuestra Seora de las Mercedes".—Tesorería-Contaduría. — Hasta las 9 de la mañana del día 8 de noviembre de 1926 (Lunes), se recibirán proposiciones en pliegos cerrados en la Tesorería de este Hospital para el suministro de "CAFE" durante el resto del año fiscal de 1926 a 1927. A la hora y en el día expresado en este anuncio, será abierta y leída públicamente la proposición que se presentare. En la Tesorería de este Hospital, donde se recibirá y celebrará la antes dicha subasta en la hora y día indicado, se facilitará el pliego de condiciones y se dará informes a quienes lo soliciten durante los días y horas hábiles. El gasto que ocasione la publicación de este anuncio, será pagado por el que resulte adjudicatorio. — ADOLFO POEY, Tesorero-Contador del Hospital Mercedes.

10857 3 d 29 oct. 2 d 6 nov.

(A) ALQUILERES DE CASAS

1.—Habana

SE alquila el espacioso y ventilado piso del centro de la casa Cárdenas número 1. Informan: Suárez 87.
47837.—3 Nov.

SE alquila la planta alta de Neptuno 22, inmediata al Parque Central, con zaguán, patio, escalera de servicio, bomba "Westco" y todas las comodidades. Propia para oficinas, casa de modas, dentista etc. Informan en los bajos Sombrerería "El Louvre".
47856.—3 Nov.

ECONOMIA 34, altos, se alquila con sala, saleta, cuatro cuartos, cocina y sus servicios. Informan: A-6625. La llave al lado.
47862.—3 Nov.

BERNAZA 50, altos, se alquila con sala, saleta, cuatro cuartos, baño y demás servicios, comedor, cocina y cuarto de criados con su servicio. Informan en la misma. Teléfono A-6625.
47861.—3 Nov.

LEALTAD NUM. 71
Se alquilan los bajos, el primero y segundo piso. Llave e informes, Lealtad 67, altos, por Virtudes.
47831—1 Nov.

MALOJA 20, altos entre Angeles y Monte, se alquilan los grandes y amplios altos de esta casa. Constan de sala, comedor, seis hermosas habitaciones con su lavabo de agua fría y caliente, cuarto de baño, cocina de carbón y de gas, abundante agua constantemente por tener bomba y motor. La llave en Angeles 15, mueblería e informan en Rayo 110 Teléfono A-9743.
47817 4 nv.

SE alquila Concordia 100 hermoso apartamento moderno sala, cuatro cuartos, hall, doble servicio, entrada aparte criados. Informa la conserje.
47762 3 nov.

EN $60 se alquilan los modernos y cómodos bajos, Campanario 180, próximo a Reina, compuestos de sala, comedor, 3 habitaciones y buen baño. La llave en la casa de empeños de la esquina.
47772 1 nv.

MALOJA 142, nueva, sala, saleta, dos cuartos, baño completo, cocina gas, patio, 55 pesos. Llave bodega. Informan San Carlos No. 2 altos, Víbora. Teléfono I-3347.
47785 3 nv.

PROXIMOS a desocuparse se alquilan los altos de Rayo 31, con sala, saleta, 4 cuartos, baño intercalado, comedor y cocina. Tiene tres cuartos en la azotea con servicios. Informan M-8564.
47821 22 31 oc

MODERNOS ALTOS EN $55
Se alquilan en Habana 200 1|2 esquina a Merced, con sala, comedor, dos cuartos, baño intercalado, servicio de criados, cocina de gas, agua por motor. Llaves: bodega Merced y Habana. Dueño F-1806.
47779 1 nv.

ESQUINA PARA BODEGA
Se alquila en la calle Marqués González y Sitios, junto con una accesoria. Se da buen contrato y renta módica. Informan Teatro Wilson. Belascoain 34. 47724 3 nv

CARLOS III 16, 16-C.
Se alquilan un bajo de lujo, reajustado en $90; muy fresco; también un alto; sala, comedor, cuatro cuartos, baño intercalado, cocina de gas, servicio de criados, se pueden ver de 2 a 5. Informan teléfono F-2134.
47612 1 nov

SE alquila el segundo piso de la hermosa casa Corrales 36, acabada de construir, con sala, recibidor, cuatro cuartos grandes, comedor corrido al fondo, baño intercalado, de criados, cocina de gas, calentador. Informes Corrales 22, teléfono A-1089.
47645 30 oct.

ALQUILERES DE CASAS

SE alquila Consulado 70, esquina a Refugio, un piso moderno, ventilado, compuesto de sala, comedor, dos cuartos, baño intercalado, cuarto criados con water closet y demás servicios sanitarios. Informan en la casa o teléfono M-7717.
47547 30 oct.

ALQUILO modernos altos Dragones 37, letra G, segundo piso. Sala, tres cuartos comedor al fondo, baño intercalado, cocina y servicios de criados, rebajados $60. Llave en bodega. Informan: Mercaderes 27. Teléfono A-6524.
47794 5 nv.

OQUENDO 5 D.
Se alquila alto moderno, con sala, saleta, cinco cuartos, dos baños intercalados, comedor al fondo, cocina de gas y carbón, agua fría, caliente, abundante. Se puede ver de 9 a 12, teléfono F-2134.
47611 1 nov.

SAN Rafael 89, casi esquina a Escobar. Se alquilan los bajos compuestos de un salón corrido, propio para cualquier comercio u oficina. Precio de situación $55. Informan A-3952.
47686 30 oc.

SE alquila el primer piso de Reina 62 esquina a Campanario, con 3 cuartos, sala, baño intercalado, comedor y cocina en 75 pesos. Informan Teléfono A-6421.
47656 1 nv.

SE alquilan los modernos altos de Amistad 65, segundo piso, a media cuadra de San Rafael. La llave en el primer piso. Informan A-6128.
47663 1 nv.

SE alquila, acabado de fabricar, un hermoso piso principal, en la calle Jovellar, entre Aramburo y Hospital, compuesto de recibidor, sala, gabinete, tres grandes cuartos con closets, baño intercalado de lujo, comedor, cocina y cuarto y servicio de criados. Todas las habitaciones ventiladas por dos costados. Precio $85. Informes: Oficios 22, altos. Teléfono A-4633.
47668 30 oc.

HABANA 46
esquina a Cuarteles se alquila el primer piso alto de casa nueva, balcones a dos calles, sala, recibidor, comedor, hall, tres habitaciones, magnífico cuarto de baño, cuarto de criados con baño independiente Condiciones: fiador y ser familia de moralidad: Llaves e informes en O'Reilly 19 Teléfono A-6318.
47689 2 nv.

CASA EN $75.00
Se alquila la planta alta de Chacón 26. Sala, comedor, tres habitaciones, cocina de gas. Condiciones: fiador y ser familia de moralidad. Llaves e informes en O'Reilly 19. Teléfono A-6318.
47690 2 nv.

SE alquilan la planta alta de Infanta 52 entre Desague y Benjumeda letra D y los bajos de la E. Informan: U-1177.
47709 6 nv.

SE alquila el alto de Maloja 29. Tiene sala, comedor, tres dormitorios, baño, inodoro. Es fresca clara, bien situada. La llave en los bajos. Informan: Baños número 22. Teléfono F-5367.
47665 3 nv.

SE alquilan los altos de Consulado 30, compuestos de sala, saleta, cuatro cuartos, comedor, baño, cuartos y servicios. La llave en los bajos. Informes Hotel Ritz.
47689 31 oc.

PEÑA Pobre 7 A., bajos. Se alquila con sala, comedor, tres grandes cuartos, cuarto de criados, baño y cocina. La llave al lado. Informan A-6420.
47559 30 oc.

SE alquila el cuarto piso propio para familia de gusto. Vista directa al Prado y Malecón. Precios razonables. Consulado 7 y 9 casi esquina a Prado. Informa el portero.
47565 30 oc.

SE alquila en San Lázaro 304, esquina a Escobar, casa moderna y a la brisa, un piso bajo con sala, recibidor, tres cuartos, amplio comedor, cocina, baño, pantry y servicio para criados. Informan en la misma, por Malecón, altos.
47642 31 oct.

SE alquila Estrella 240, bajos, compuesta de dos habitaciones, sala, saleta, baño cocina de gas y patio. Informes: Ramón G. Fernández. Infanta 47. Taller de Maderas de Buergo, Alonso y Ca. Teléfono U-1157.
47529 1 nv.

SE alquila Animas 177 A., altos, compuesta de tres habitaciones, sala, saleta, baño moderno completo y cocina de gas. Informes: Ramón G. Fernández. Infanta No. 47. Taller de Maderas de Buergo, Alonso y Ca., Teléfono U-1157.
47530.1 nv.

SE alquila Estrella 73, altos, compuesta de sala, saleta, tres habitaciones, comedor, baño intercalado completo, cuarto de criados, servicio de criados y cocina de gas. Informes: Ramón G. Fernández. Infanta 47. Taller de Maderas de Buergo, Alonso y Ca. Teléfono U-1157.
47528 1 nv.

SE alquila Infanta 43 D., altos, compuesta de terraza, sala, saleta, cinco habitaciones, baño intercalado, servicio de criados y cocina de gas. Informes: Ramón G. Fernández. Infanta 47. Taller de maderas de Buergo, Alonso y Ca. Teléfono U-1157.
47527 1 nv.

SE alquila Infanta 57, altos, esquina a Estrella, compuesta de sala, saleta, tres habitaciones, baño intercalado completo, cocina de gas, cuarto y servicio de criados, azotea. Informes: Ramón G. Fernández. Infanta 47 Taller de Maderas de Buergo, Alonso y Ca. U-1157.
47526 1 nv.

SE alquila Animas 177, altos, compuesta de cuatro habitaciones, sala, saleta, baño intercalado completo, cocina de gas y servicio de criados. Informes: Ramón G. Fernández. Infanta 47. Taller de Maderas de Buergo, Alonso y Ca. Tel. U-1157
47525 1 nv.

PARA COMERCIO
Se alquila la casa Muralla 65, con frente por Compostela y por Muralla. Informes señor Fraga. Compostela y Muralla, café.
47446.—11 Nov.

INDIO 14, casi esquina a Monte, alquílanse espléndidos altos, compuestos de sala, saleta, cuatro habitaciones, baño intercalado, calentador, comedor, cuartos y servicios de criados, cocina de gas, patio y traspatio. Las habitaciones, etc. con ventanas exteriores, siendo los altos más frescos de la Habana.
47489.—31 Oct.

SE alquila la hermosa y fresca casa Suárez 116, bajos, compuesta de sala, saleta, cutro cuartos, baño intercalado, cocina, servicios de criados y servicios sanitarios completos. Alquiler $55. Informan: Teléfono A-4358 y M-6263, altos Droguería Sarrá.
47510 2 nv.

SE alquilan los hermosos pisos, primero de San Lázaro número 7, casi esquina a Prado y segundo de Escobar esquina a Salud. Constan de sala, saleta, comedor, servicio moderno y dos y cuatro habitaciones. Precio 70 pesos cada uno. Informa el Dr. Marinello. Tel. A-4991. La llave en los bajos.
47443.—1 Nov.

SE alquilan los hermosos pisos de Habana 194, primero, (entre Acosta y J. María) y bajos de Empedrado 64. Constan: sala, saleta, comedor, cuatro hermosas habitaciones, servicio intercalado y cuarto criado. Las llaves en los bajos. Informa: Dr. Marinello. Teléfono A-4991. Precio 100 pesos cada uno.
47442.—1 Nov.

SE alquila División, número 11 y 13, bajos, sala, saleta, cuatro habitaciones, cocina, servicios sanitarios, todo moderno. 60 pesos, fiador o dos mensualidades. La llave en los altos. Informes: Dr. Raul Fernández Mederos. Manzana de Gómez, número 409.
47455.—31 Oct.

ALQUILERES DE CASAS

SE alquila la casa calle Villegas, 23 y 25, propia para almacén. Informan en Empedrado 16. Dr. Romaguera. Teléfono A-2218.
47440.—5 Nov.

SE alquila el piso principal de la moderna y fresca casa San Nicolás 46 con sala, saleta, tres cuartos, baño intercalado con todos sus servicios sanitarios modernos, comedor, cocina de gas y servicio de criados. La llave en los bajos. Informes Teléfono A-6420.
47562 30 oc.

SE alquila Estrella 237, altos, compuesta de tres habitaciones, sala, saleta, baño moderno y cocina de gas. Informes Ramón G. Fernández. Infanta 47. Taller de maderas de Buergo, Alonso y Ca. U-1157.
47531 1 nv.

SAN Rafael 143 y 161, altos, esquina a M. González, se alquila con sala, comedor, tres cuartos, baño y cocina. La llave en la bodega. Informes A-6420.
47563 30 oc.

SE alquilan los bajos de la casa San Lázaro No. 478, con sala, recibidor, tres cuartos, comedor al fondo, garage y servicio de criados. La llave en el "Cisne" esquina a N. Informan: Línea núm. 30 Teléfono F-5963.
47470 2 nv.

ALQUILO San Francisco esquina a Infanta. Sala, cuatro cuartos, comedor, baño completo, cocina y servicio y un cuarto en la azotea, rebajada $65. Llave bodega. Informan Mercaderes 27. Teléfono A-6524.
47212 31 oc.

EN 45 pesos, Lagunas 65-B, se alquila un piso alto. Informan Aguacate 47, teléfono M-5290.
47157 31 oct

A prueba de ciclón, con sobra de agua, se alquilan dos lujosos pisos muy baratos, en el nuevo edificio de Ruisánchez Angeles y Estrella. Teléfono A-2024.
47718 31 oct.

ACABADOS de pintar se alquilan los altos Tejadillo 27 entre Habana y Aguiar, cuatro cuartos, otro alto, sala, saleta, comedor, baño, etc. Informan U-5019.
47725 7 nov.

EN cincuenta pesos modernos bajos, frescos, saludables, abundante agua, lo mejor de la Habana, tres líneas carritos, dos cuadras de Carlos III, Salud esquina a Hospital, sala, tres habitaciones, magnífico baño, caliente y frío, cocina de gas, servicio criados Llave enfrente, razón U-4394, M-2004.
47345-14 31 oct.

ALQUILO para almacén o establecimiento con puertas metálicas Sol 46, bajos, cerca de Habana. Precio de situación. Informan Mercaderes 27. Aguilera. Teléfono A-6524.
47214 31 oc.

SE alquila el segundo piso de Reina 103, muy ventilado y abundante agua, con sala, comedor, 5 habitaciones y un espléndido baño. La llave e informes en los bajos. Teléfono A-3812.
47591 30 oct.

ESTRELLA 115, ALTOS
entre Campanario y Lealtad, sala, comedor, seis habitaciones, balcón corrido, toda de azotea y fresca. La llave en la misma. El dueño en el chalet de 12 y 15. Vedado.
47063.—3 Nov.

SE alquila sin estrenar en Peñalver 100 a una cuadra de Belascoain, dos primeros pisos y un bajo con sala, tres habitaciones, baño intercalado, comedor al fondo, habitación y servicio para criados, cocina y calentador de gas, tanques y bomba automática, excluyendo la habitación de criados a un primer piso. Informan en los mismos. Jaime Barceló. Teléfono A-9325.
47222 2 nv.

SE alquilan los más modernos altos inmunes contra el ciclón, situados en Belascoain 95 (Edificio Recarey) Tienen sala, saleta, tres cómodas habitaciones con lavabo de agua corriente y doble servicios. Las llaves en la portería.
47235 2 nv.

OBISPO 84
Se alquilan estos altos, entre Bernaza y Aguacate, sobre The Quality Shop, con sala, comedor, cuatro cuartos, baño intercalado, cocina de gas y cuarto y servicio de criados, acabados de pintar. Sin daño alguno por el ciclón. Informa: Aguiar, 71. Dept. 410. Teléfono: A-8980.
47068.—1 Nov.

SE alquilan, San Rafael y Aramburu, sin estrenar, frente a un Parque, recibidor, sala, tres cuartos, comedor, baño intercalado, servicio de criados, patio, balcón a dos calles. Informes: U-1702.
46313.—30 Oct.

ALQUILO $50
Los modernos altos de Rayo 78, a una cuadra de Reina, agua bomba Victoria, cinco apartamentos. Llave en los bajos. Informan: San Miguel 72. Federico.
47575 30 oc.

FRENTE a la futura Secretaría de Hacienda, Obispo 16 esquina a San Ignacio, se alquilan oficinas. Informa el portero.
47564 30 oc.

ALQUILO en módico precio el alto Gloria 48 entre Suárez y Revillagigedo, sala, comedor, cuatro cuartos y servicios. Llave en bajo. Informan Belascoain 121.
47334 31 oct.

INQUISIDOR 35, LETRA A
Para primero de noviembre se alquila este piso compuesto de sala, saleta y tres cuartos. Informan en Oficios 88, bajos, almacén de Manuel Muñoz y Cía.
47140 2 nov.

SE alquilan en Cincuenta pesos, los bajos de Subirana 27. Tienen sala, saleta, comedor, 3 cuartos y baño completo intercalado. La llave en la carnicería de la esquina. Informan Tejadillo 45. 47176 2 nv.

SE alquilan los altos de la casa Bayona 9 Tienen tres cuartos, sala y saleta, casi esquina a Merced. La llave en la bodega. Informan en Muralla y Compostela. Peletería La Gran Señora.
47384 2 nv.

SE ALQUILA
Aguila y Trocadero primer piso, sala comedor, cuatro habitaciones y todo lo demás de un buen piso. Llave en los bajos. Informan Teléfono A-5663.
47343 30 oct.

ALQUILO Neptuno 106, frente al cine, primer piso, con sala, comedor, recibidor cinco habitaciones, 2 baños, cocina. A prueba de ciclón. Informan en los bajos.
47411 30 oc.

SE alquila el primer piso de la casa calle Gloria número 4, esquina a Cienfuegos, compuesto de sala, comedor, dos habitaciones con baño completo, cocina, cuarto y servicio para criada. La llave e informes en la bodega de los bajos.
47356 30 oct.

SE alquila la casa Empedrado 6 propia para establecimiento o depósito de mercancías. Las llaves en la bodega de enfrente. Informan Aguiar 86 altos, bufete del doctor Arcos.
47355 30 oct.

ALQUILERES DE CASAS

ALQUILO San Miguel 179 B. altos. Sala, comedor, tres cuartos, baño intercalado, cocina servicio, cuarto de criado. $60. Llave botica. Informan Mercaderes 27. Tel. A-6524.
47217 1 Nov.

ALQUILO Zanja 118 A., altos. Sala, tres cuartos, comedor al fondo, baño intercalado, cocina, servicio, un cuarto criado $65. Llave botica. Informan Mercaderes número 27. Teléfono A-6524.
47213 31 oc.

ALQUILO Campanario 48, altos, esquina Virtudes, con sala, comedor, recibidor, 4 habitaciones, 2 baños, cocina moderna Precios razonables. Informan Neptuno No. 106. La llave, bodega del frente.
47410 30 oc.

NI EL CICLON DE AHORA
ni cuantos hubo antes, causaron daño en la casa
NUM. 26 CALLE AMARGURA
que además de firme, es fresquísima, y de inmejorables condiciones higiénicas. Propia para almacén. Espaciosos altos. Informes Hotel La Unión.
47199 31 oc.

ALQUILO Pocito 102, altos, frente a Carlos III. Sala, tres cuartos, comedor al fondo, baño intercalado, cocina, servicio cuarto criados $65. Llave, bodega. Informan: Mercaderes 27. A-6524.
47215 31 oc.

SE alquila un primer piso, Consulado 11, cerca de Prado, a prueba de ciclón y con mucha agua. Precio único, $90. Informan en la misma.
47628 1 nov.

SE alquila cómoda y fresca casa Jesús María 51 (bajos) moderna y en módico precio. Llave en la bodega esquina Habana. Informes en 13 núm. 138 (bajos). Vedado, teléfono F-2417.
47610 30 oct

ALQUILO altos independientes Santiago 36, entre Pocito y Jesús Peregrino, reciente construcción, sala, comedor, tres cuartos, otro criado, baño intercalado, dobles servicios. Llave: altos C. A-6523.
47634 1 nov.

ALQUILO Concordia 154, entre Marqués González y Oquendo, bajos, en precio módico, con sala, comedor, cuatro cuartos, baño, etc. Precio módico. Llave: primer piso, A-6523.
47633 1 nov.

LUJOSA Y BARATA CASA
Se alquilan los lujosos bajos de la letra B, de la casa San José 124, entre Lucena y Marqués González, con sala, saleta, tres habitaciones, salón de comer, cuarto de criado y doble servicio sanitario con calentador. Informa Sr. Alvarez. Mercaderes 22, altos. El papel dice donde está la llave.
47539 30 oc.

SE alquilan altos cómodos y modernos, a dos cuadras del Campo de Marte, en Monte 38, casi esquina a Angeles, compuestos de terraza, gabinete, sala, saleta; cuatro habitaciones espaciosas, baño intercalado, comedor amplio, cocina de gas, habitación para criados y su servicio sanitario. Alquiler razonable.
47607 6 nov.

EN 55 pesos, primer piso situado en Condesa número 3, sala, comedor, tres cuartos, cocina de gas y todos servicios sanitarios modernos de reciente fabricación. Informan en el segundo piso.
47629 30 oct

PARA pequeña industria, garage de tres máquinas, una planta baja con un departamento alto, para vivienda, con dos habitaciones y todos servicios. Renta 45 pesos. Informes en Condesa 3, segundo piso.
47630 30 oct

EN 40 PESOS
Se alquila la espaciosa casa calle de Rosa Enrique 10, Luyanó, acabada de reedificar, con portal, sala, saleta, tres habitaciones, salón de comer, baño moderno, cocina, patio y traspatio. Informa Sr. Alvarez. Mercaderes 22, altos. El papel dice donde está la llave.
47540 30 oc.

PROXIMO A LA TERMINAL
Se alquila el cómodo y ventilado primer piso de la casa Economía 58, con espaciosa sala, comedor, cuatro cuartos y doble servicio. No le falta nunca el agua. Informa Sr. Alvarez. Mercaderes 22 altos. El papel dice donde está la llave.
47541 30 oc.

INDUSTRIA 53, entre Colón y Trocadero. Casas nuevas, amplias, próximas Malecón-Prado, tranvías casa esquina, sala, saleta, cuatro cuartos, lavabos, comedor al fondo, baño completo, cocina gas, calentador, cuarto criado, lavabo y servicio, $100. Informan en el segundo piso, derecha. No se admite nada que cause ruido.
47715 1 nov.

SE alquila la planta alta de la casa Subirana, esquina a Estrella. Sala, saleta, cuatro cuartos, doble servicio, muy fresca. No le falta agua. Tiene motor. En los bajos, la llave.
47751 7 nov.

SE solicita una casa de altos con dos dormitorios y baño

ALQUILERES DE CASAS

EN el Vedado, 12 y 21. Se alquilan casas con y sin garage, acabadas de construir. Informan en las mismas a todas horas. 47087 1 nv.

ALQUILO hermosísimos altos Dos número 3, recibidor, sala, cuatro cuartos grandísimos, baño intercalado completo, gran comedor, cuarto y servicios criada, abundante agua por motor. Llave bajos derecha. Informes I-3644, A-5620. 47331 30 oct.

ALQUILO hermosa y fresca casa Diecinueve 378 entre Dos y Paseo, compuesta de jardín, portal, sala, saleta, tres cuartos, baño intercalado, cuarto y servicios de criados, cocina y servicios sanitarios completos. Llave al lado. Informan Teléfono A-4358. M-6263, altos Botica Sará. 47191 30 oc.

EN LINEA Y D VEDADO

En el nuevo edificio Montes y de esquina sin estrenar, se alquilan en 110, 95 y 80 pesos, tres confortables y bonitos pisos y en la planta alta, una habitación con caño completo, closet, pantry, agua fría y caliente, teléfono y otros servicios a personas decentes y estables frente a la Iglesia, Colegio La Salle, Dominicas Americanas y Francesas. Todas las salas y habitaciones con balcón a la calle. Los precios son módicos. Informan en el mismo. 46701 3 nv.

EDIFICIO Tavel, 21 y C, alquila casa de sala, comedor, dos cuartos, cocina y baño. Otra de sala, cuarto, cocina y baño. Tavel, F-4252. 46493 16 nov

3.—J. del Monte y la Víbora

SE alquilan los altos calle Reyes y Cintra, Cerro, frente a la calle Atocha. Sala, comedor, dos cuartos, cocina, bañadera, servicios completos. Precio reducido. Véalos pronto. 47859.—8 Oct.

CALZADA de Jesús del Monte 463, esquina Altarriba, bajos frescos y amplios, portal, recibidor, saleta, sala, cinco habitaciones con lavabos, baño, comedor pantry, hall, cocina, terraza fondo, garage, dos habitaciones con servicios para criados, $125. Informan en la misma, de 8 a 12 y de 1 a 5. 47716 1 nov.

ALQUILO MODERNA CASA

Portal, sala, dos cuartos, baño completo intercalado, comedor y cocina al fondo, patio y traspatio. Concha y Juana Alonso, bodega la llave; su dueño A-0516. Monte 43, altos. Precio $35. 47770 31 oc.

SE alquilan los altos de Serrano 41, en Santos Suárez, compuestos de sala, saleta, tres cuartos, baño intercalado y servicio de criados. La llave en los bajos. Informan Compostela 138. 47740 31 oct.

REPARTO Lawton, se alquila hermoso chalet, 12 entre B y C, compuesto de portal, sala, saleta, tres cuartos, baño intercalado, cocina, patio pavimentado, agua abundante, jardín y es de mampostería. Precio $35. 47685 31 oc.

EN $40 se alquila la moderna casa Dolores y Rodríguez letra D. Portal, sala, dos cuartos, buen patio y servicio sanitario completo. La llave en la bodega. Informa F. Córdova. Monte 224. Teléfono A-0005. 47696 30 oc.

SE alquila la casa Jesús del Monte 409 bajos con cinco grandes cuartos, baño completo y servicio de criada, comedor al fondo y buena sala. Teléfono I-2393. Dueño en los altos. 47707 31 oc.

SE alquila la casa calle Avenida de Acosta entre Cuarta y Quinta, compuesta de portal, sala, saleta, cuatro cuartos, comedor al fondo, cocina, servicios completos, cuarto

ESTABLECIMIENTOS

VENDO GRAN

panadería, víveres, cantina en la Habana 17,000; facilidad de pago, y vendo otros más. Informes: Amistad 136. García.

BENJAMIN GARCIA
Corredor

Compro y vendo bodegas, cafés, cantinas propiedades, dinero en hipoteca, vidrieras de tabaco, hoteles, casas de huéspedes. Cambio bodegas por otras, cafés también por propiedades. Hago toda clase de operaciones. Doy mucha facilidad de pago. Si quiere informarse: Amistad 136. Teléfono A-0379, de 9 a 4. Benjamín.

VIDRIERAS DE TABACOS

en venta. Vendo una que garantizo 40 pesos diarios de venta, sin los billetes y doy en $2.000. Vendo otra en $1.000 y vende $20 diarios. Aprovechen esta ocasión que valen el doble. Las dos están en la mejor calle de la Habana. El primero que venga la compra. Informes: Amistad 136. García.

VENDO BODEGA

en la Ceiba en $5.500, con $3.500 de contado que vale el doble, venta diaria $80; comodidades para familia; no paga alquiler, 5 años contrato y vendo otra en Pogolotti, paradero de guaguas, venta igual y el mismo precio. Venga a verme en seguida. Si usted la ve la compra. Informes: Amistad 136. García.

ATENCION BODEGUEROS

Cafeteros. ¿Quieren vender o cambiar de barrio? Venga a verme. Cambio en seguida, cafés por bodegas y por fincas y las vendo en 24 horas. Amistad 136. García. Teléfono A-0379.

HUESPEDES Y HOTELES

Vendo una en Galiano en 1.500 pesos; deja al mes 400 pesos; los muebles lo valen. Tiene 18 habitaciones; 5 años de contrato y gran comedor. Informes en Amistad 136. Benjamín García.

VENDO 4 LECHERIAS

una Belascoaín en $4.000, con $2.000 de contado, venta diaria $70; vendo otra en 1900 y vendo dos más, locales modernos según lo exige la Sanidad. Informes en Animas 136. García.

CAFES VENDO

uno en $28.000; otro en $26.000; otro en $45.000; otro de $80.000; otro en $18.000 Tengo de menos precio. Toda facilidad de pago. Tengo cantinas. Admito socios para los mismos. Hay café de estos que se venden que dejan al año $18.000 de ganancia. Se hace ver. Informes Amistad 136. Benjamín García.

VENDO LA MEJOR BODEGA

cantinera, buen contrato, venta diaria 185 pesos, local para 4 familias, no paga alquiler, 13.000 pesos, con 6.500 pesos de contado, que los hay de existencia, 5 años contrato; la casa para dos socios que quieran hacerse ricos, no hay mejor casa está en Calzada. Informan en Amistad 136. Benjamín García. Tel. A-0379. 47394 25 nv.

VENDO UNA

gran vidriera tabacos y cigarros en 425 pesos. Vende 15 pesos diarios. Informes: Amistad 136. García. 47393 1 nv.

CAFE BODEGA

Despacho gasolina, por estar embargado para retirarse del pleito ambas partes hemos convenido venderlo libre de todo gravamen en $5.000, con $2.500 al contado y el resto a plazos. Es un buen negocio. Informan en Somerruelos 3 entre Monte y Corrales o Adolfo Carneado, Café Almendares. Infanta y Ayesterán. 47691 30 oc.

SE vende una bodega en 1000 pesos, con facilidades de pago, es una buena oportunidad, viéndolo se convencerán. Informan: Aguacate 74, altos, panadería. 47477.—30 Oct.

BODEGAS

Tengo verdaderas gangas y muchas para vender. Pase por Belascoaín 54, altos y le informaré gratuitamente. Quintana. 47671 1 nov.

BODEGUEROS ATENCION

Cuando quieran vender su bodega, véanme en San José y Belascoaín, café, de 2 a 5 o llámeme por teléfono U-5540 que voy a verlo. Sr. Tamargo. 47401 4 nv.

GRAN OCASION

Se vende una fonda de chinos, en la calle Aguila, 147 esquina a Barcelona, en buen punto, mucha marchantería, construcción moderna. Informan en la misma. 47251 7 Nov.

SE vende casa de modas acreditada con buen contrato, módico alquiler, tiene buena vivienda, puede servir para giro análogo. Informan en la misma. Neptuno número 140. 46869.—3 Nov.

SE vende una vidriera de tabacos y quincalla, billetes de lotería; vale dos mil pesos y se da en mil; una parte al contado y la otra en pagarés; informan Monte 331, hospedaje. 46047 31 oct.

BODEGA EN VENTA

Sola en esquina en el centro de la Habana, muy cantinera. Se vende por asuntos que se le dirán al comprador. 7 años contrato. Véala que es una oportunidad. Informa: M. Tamargo. Belascoaín y San José, Café, de 2 a 5. 47400 30 oc.

(K) COMPRA Y VENTA DE ANIMALES

CABALLITOS Ponies. Vendo dos, muy mansitos, propios para niños. Se desean vender, muy baratos. Véanlos en Colón 1 Establo, entre Prado y Morro. Galán. 47532 5 nv.

RECIBIMOS 50 MULOS NUEVOS

Tenemos 40 mulos trabajados, de todos precios, caballos de monta Kentucky y criollos, 50 carros bicicleta, 10 carros 4 ruedas, 1 troy, 2 faetones, 7 arañas zunchos goma y de hierro, 3 carros agencia, 2 zorras cargar madera, arreos toda clase, calle Marina 3, frente taller de Gasedo. Teléfono I-1376. Jarro y Cuervo. 44551 4 Nov.

(L) AUTOMOVILES

39.—Venta

AUTOMOVIL ESSEX

Cambio uno mejor que nuevo, penúltimo tipo, con cinco ruedas, gomas nuevas, por uno cerrado. Chás. U-5820. 47671 1 nv.

VENDO Ford con arranque y dinamo en $40. La vestidura la vale solamente. Monte 405, bodega, entre Estevez y Pila. 47595 5 nv.

(LL) DINERO EN HIPOTECAS

41.—Se ofrece

DOY dinero en hipoteca, pequeñas y grandes cantidades, Habana y sus barrios, titulación limpia en 24 horas, tipo lo más bajo de plaza. Cuenya. Monte y Someruelos. Café. 47805 31 oc.

Dinero en hipoteca. Tenemos para colocar varias de $500.00, $1,000.00 $1,500.00 $2,000.00 $5,000.00 $6,000.00 $10,000 $20,000.00 y $50,000.00 al 7 y 8 por 100, por el tiempo que usted desee. Prontitud y reserva, paso a visitar llamando al teléfono U-5735.

47671 1 nv.

DINERO

En pignoraciones sobre joyas, interés económico y en todas cantidades. La Nueva Mina, de Bahamonde y Fernández, sucesores de Ricardo Rivera, Bernaza 8. Teléfono A-3662.

E 2399 30 d 1 oct.

HIPOTECAS DOY DINERO

operaciones en 24 horas, compro casas y vendo, doy dinero sobre solares, avíseme y lo atenderé enseguida, Molina. Teléfono M-8281, Galiano 24. 46645 17 Nv.

HIPOTECA $500 a $4,000 sin comisión, Habana, Repartos, $5,000 a $50,000. También segunda hipoteca, voy a domicilio. Neptuno 29 "Campoamor" 9 a 3. Díaz 47338 2 Nv.

DINERO
AL 7 POR 100
Habana 82. Teléfono A-2474

E. 2434.—30d-27 Oct.

CLAUDIO R. ARELLANO

Dinero en Hipoteca

Tel. A-8297. Cuba, 50.

E. 2347 Ind. 1 Oct.

HIPOTECAS

En grandes y pequeñas cantidades en primera y segunda hipotecas al mejor tipo de plaza, sobre casas construídas y en construcción en la Habana, Marianao y sus repartos, también sobre fincas rústicas y solares yermos, brevedad y reserva, Martínez y Prieto, O'Reilly número 23, de 10 a 12 y de 3 a 5, teléfono A-6951.

E 2460 30 d 15 oct.

JULIO C. GRANDA
CORREDOR

Dinero para hipotecas en grandes y pequeñas cantidades, en las mejores condiciones y al tipo más bajo de plaza. Obrapía 33. Teléfono F-5759. 47148 2 nov

42.—Se toma

DINERO para hipotecas al tipo más bajo de plaza, en todas cantidades. con la mayor reserva y prontitud. Miguel F. Márquez, Cuba 50.

E. 2211 Ind. 1 Oct.

(N) COMPRA-VENTA DE OBJETOS VARIOS

CAJA Contadora vendo una muy barata casi nueva Nacional, marca $9.99, de una sola vez, con cinta, se garantiza. Informan Monte 241, Habana. 47769 31 oc.

VENDO caja contadora National, caoba, nueva, último, modelo grande, con $125 de contado, el resto en plazos cómodos; negocio de oportunidad. Informes en la bodega de Animas 16. Fernández. 47793 31 oc.

SE alquilan encerados de varios tamaños para cubrir cargas en precio módico. Depósito: calle H número 5. Reparto Batista. 47697 1 nv.

BODEGUEROS

Vendo los enseres de una bodega completamente nuevos y muy baratos. También traspaso licencia con todos los artibitrios pagos como son patente, contribuciones y 1 1|2 0|0. Me urge desocupar el local. Más informes: Iravedra. Bodega La Segunda Aurora. Paz y San Bernardino. Santos Suárez. 47639 4 nov.

MAMPARAS y divisiones a precio de situación, dos escaparates propios para tintorería o tren de lavado. Hacemos cualquier trabajo de carpintería y ponemos vidrios a domicilio. Vives 84. Teléfono M-2183. 47711 30 oc.

SE vende un armatoste y mostrador casi nuevos propios para fonda. Informan en Angeles núm. 7, café. 47631 30 oct

(N) ENSEÑANZAS

SOLFEO y piano. Profesora competente que hará adelantar a sus niños con rapidez. Incorporada al Conservatorio Falcón. Clases también a domicilio. Sol 2, segundo piso. Teléfono A-7070.

47869.—2 Nov.

MISS Christian tiene horas disponibles para dar clase o conversación en inglés y francés. Cinco años referencias cubanas. U-4273. Preferible llamar después de las 5p. m. 44748 7 nov.

PROFESOR MERCANTIL

Clases nocturnas y por correspondencia de Teneduría de Libros y Cálculos mercantiles, a cargo de un experto contador. Método práctico y rápido garantizando éxito. Informes Bernaza 57, altos. 46161 14 Nv.

ENSEÑANZAS

ESTUDIO
MARIANO MIGUEL

ESCUELA LIBRE DE PINTURA

PREMIADO en la Exposición Nacional de Bellas Artes de Madrid, de 1904. Expositor de "Societé de Artistas Franceses" de París, 1893. Diploma de Honor del Salón de Otoño de la Asociación de Pintores y Escultores de Madrid 1924. Jurado del Concurso Aguafuertes del Círculo de Bellas Artes, Madrid, 1923.

Clases de Pintura, Estética y procedimiento del color, Aguafuerte Repujado en cuero y metal Batik. Clases especiales para Arquitectos, Militares y profesores de Magisterio.

ESTUDIO
Edificio del
DIARIO DE LA MARINA
Telf. F-3363.

E. 2314 Ind. 1 Oct.

ACADEMIA DE FRANCES, PIANO Y LABORES DE MANO

Se dan clases por profesor y profesoras diplomados de París. Clases particulares y colectivas en la academia y a domicilio. Cursos nocturnos de 7 a 9. Se hacen también traducciones. Calle 4, 253, entre 25 y 27, teléfono F-2658. 44777.—5 Nov.

UNA señorita americana que ha sido durante algunos años profesora en las escuelas públicas de los Estados Unidos, da clases de instrucción general e inglés. Dirigirse a Miss H., No. 10, Línea y M. 46499 31 oct

Academia de inglés "ROBERTS"
GALIANO 38, ALTOS

Clases nocturnas 6 pesos mensuales. Clases particulares por el día en la Academia y a domicilio. ¿Desea usted aprender pronto y bien el idioma inglés? Compre usted el METODO NOVISIMO ROBERTS reconocido universalmente como el mejor de los métodos hasta la fecha publicados. Tercera edición pasta $1.50. E 2410 ind 5 Oct.

INGLES

Enseñado por señorita americana. Sorprendentes resultados en pocas semanas. Garantiza el discípulo leerá, escribirá y hablará el inglés en breve tiempo. Lecciones a domicilio también. Miss Kapan, Belascoaín 98, M-1194. 44768.—6 Nov.

ACADEMIA DE MUSICA

Incorporada al Conservatorio Orbón. Directora, Juanita Bernardo. Clases de 2 a 5 de la tarde. Zulueta 30, altos, esquina a Neptuno. Clases a domicilio, de 8 a 12 de la mañana. Teléfono M-6098. 46434 16 nov.

COLEGIO Y ACADEMIA VEDADO

Avenida Wilson (Línea), 215, entre G y H. Teléfono F-4581. Director: Dr. Isidro Pérez Martínez. Plan de estudios oficial e inglés en todos los grados. 47733 2 nov.

COLEGIO "CUBANO-AMERICANO"

Para internos y externos de ambos sexos Avenida de Concepción No. 6, Víbora. Pídanos informes 44468 2 nv.

ACADEMIA FONOGRAFICA INGLES

Sistema de conversación objetiva, y cursos avanzado incluyendo correspondencia.

TAQUIGRAFIA

Sistema Ben Pitman, en español e inglés

MECANOGRAFIA

Modernísimo sistema al tacto. Clases nocturnas y por correspondencia. Cienfuegos 13. Teléfono A-0838. Habana. 46773 30 oc.

PROFESORA DE TAQUIGRAFIA

Clases particulares y por correspondencia de Taquigrafía Pitman por una experta taquígrafa. Enseñanza rápida, otorgando Diploma. Informes señora profesora Bernaza 57, altos. 46160 14 Nv.

ACADEMIA PARRILLA

Corte, corsés y sombreros. Clases especiales y nocturnas, confección y bordados, gratis. Merced 53, esquina a Habana. 44966 6 nv

PROFESORA de francés dos horas disponibles lecciones a domicilio método sencillo y rápido, inmejorables referencias, precios módicos. Teléfono F-1747. 46923.—3 Nov.

GRAN ACADEMIA COMERCIAL DE IDIOMAS, TAQUIGRAFIA Y MECANOGRAFIA, UNICA PREMIADA EN EL CONCURSO PROFESIONAL CELEBRADO EL 28 DE MAYO DE 1922. COLEGIO ELEMENTAL Y SUPERIOR. DIRECTOR: LUIS B. CORRALES. LOMA DE LA IGLESIA DE J. DEL MONTE. TELEFONO L-2490. CLASES DE DIA Y DE NOCHE. INTERNOS. EN TODAS LAS LIBRERIAS Y EN ESTA ACADEMIA SE VENDE LA UNICA ARITMETICA MERCANTIL PRACTICA, CON PROBLEMAS DE TENEDURIA DE LIBBROS, MAS UTIL Y MAS BARATA QUE SE CONOCE.

E. 2323 Ind. 1 Oct.

ENSEÑANZAS

SANCHEZ Y TIANT

Colegio de Niñas

AVENIDA DE SIMON BOLIVAR, ANTES REINA, Nos. 118 y 120

La parte más alta de la Habana, 20 años de fundado. Bachillerato, enseñanza superior y primaria. Veinte afamados profesores. Alumnas internas, medio pupilas y externas. Teléfono A-4794. Se facilitan prospectos. 44257.—2 Nov.

COLEGIO "LA GRAN ANTILLA"

De 1a. y 2da. Enseñanza

Incorporado al Instituto Provincial

Director:

José Ma. Peiró

Se admiten internos, medio internos y externos.

Calle 6 número 9, Vedado.

Teléfono F-5069.

E2400-30d. Oto

CLASES DE PIANO Y SOLFEO

por las profesoras Fernández Prellezo incorporadas al Conservatorio Peyrellade, en casa o a domicilio Campanario 178, altos. Teléfono A-7974. 45418 11 Nbre.

BAILES, WILLIAMS, M-3643

Clases particulares hasta que aprenda cinco bailes de salón distintos que usted quiera. $10 mensuales. No academia. Casa de familia. Apartado 1033. Teléfono M-3643. Prof. Williams. 46888.—20 Nov.

¿QUIERE GANAR $150.00 EN ADELANTE?

Aproveche su tiempo, que no le pesará.

TENEDURIA, CONTABILIDAD Y ANALISIS

Empiece llevando un juego completo de libros, pues es ciencia esencialmente práctica y abandone las teorías confusas. Curso y experiencia en tres meses.

TAQUIGRAFIA "PITMAN"

(EN ESPAÑOL E INGLES)
EN TRES MESES, TITULOS DIRECTOS AUTORIZADOS POR ISAAS PITMAN & SONS.
INGLES, MECANOGRAFIA, ARITMETICA MERCANTIL, CALIGRAFIA, ORTOGRAFIA, ETC.
Garantizamos magnífico empleo; Graduados colocados este mes: Pedro Lens, Adela Cases, René López, Seymour Wills y otros.
ATENCION ESTRICTAMENTE INDIVIDUAL
(También por correspondencia)
E. F. TIZOL
(Perito taquígrafo contador)
Profesor del Comercio
Teléfono M-6794
Nueva del Pilar 31, esquina a Clavel, cerca de los Cuatro Caminos. 44170 1 nov.

(O) HOSPEDAJES

45.—Hoteles

HOTEL ESPAÑA

Espléndidas habitaciones, muy frescas, para familias de gusto, con todo confort en Villegas 58, esquina a Obrapía. Precios reducidos y excelente cocina criolla y española. English spoken. Tel. A-1832. 47866.—8 Nov.

HOTEL ALAMAC, PRADO Y COLON

Exclusivamente para residencia de familias. Ofrecemos todo el confort y distinción de un verdadero hotel moderno y un esmerado y cuidadoso servicio, bajo nuestra atención personal. Todos los apartamentos con baño privado y teléfono. Restaurant de primera. Teléfono M-9337. 47448.—5 Nov.

HOTEL MAJESTIC
Belascoaín, 5

250 habitaciones con 250 baños. Teléfs. Centro Privado U-1081, U-1082

Es el privilegiado por las familias que deseen vivir con economía y lujo, sin carecer del confort que exige la vida moderna, como baños privados, con agua fría y caliente y teléfono privados, así como una abundante y sabrosa comida. Para familias numerosas, precios especiales. Especialidad para matrimonios recién casados pasar su luna de miel. 47138 3 nv

THE SAVOY

NO HAY CIUDAD COMO LA HABANA para pasar un invierno agradable, pues posee todos los encantos de las capitales europeas y americanas, teatros, ópera, cines, clubs, paseos y además un clima delicioso. Esta casa THE SAVOY, ofrece comodidades para familias a precios razonables INCLUYENDO TRES EXCELENTES COMIDAS DIARIAS; mesa independiente para cada familia. Numerosos baños, habitaciones con baño particular. Todas las habitaciones con ventilación directa. Sesenta metros de hermoso portal siempre fresco y con sombra. Situada a media cuadra de los tranvías de la calle 17; tres cuadras de los de la calle 9 (Avenida Wilson); doce minutos del Parque Central, tiendas, teatros, Bancos, etc.

VEDADO, F. ESQUINA A 15.

TELEFONO, F-5270.

LA CASA DE LAS ESATUAS

E 2455 ind. 13 oct.

HOSPEDAJES

HOTEL "MAISON ROYALE"

Calle 17 esquina a J. Vedado. Situado en el mejor punto del Vedado. Tranvías a la puerta. Habitaciones frescas y ventiladas con baños, agua caliente a todas horas. Excelente comida. Se alquilan cuartos. Se admiten abonados al restaurant. 44248 1 Nov.

HOTEL "EL CRISOL"
LEALTAD 102.

La mejor casa para familias. Todas las habitaciones con servicio privado, con agua fría y caliente a todas horas. Habitaciones desde $25.00 mensuales. Teléfono A-9158. E. 2333 Ind. 1 Oct.

AVISO

El Hotel Roma, de J. Socarrás, se trasladó a Amargura y Compostela, casa de seis pisos, con todo confort, habitaciones con baño, agua caliente a todas horas, precios moderados. Teléfonos: M-6944 y M-6945. Calle y Telégrafo Romotel. Se admiten abonados al comedor. Ultimo piso. Hay ascensor. E. 2345 Ind. 1 Oct.

46.—Casa de Huéspedes

CASA HUESPEDES

Habitaciones lujosamente amuebladas, servicio de ropa y criados, con y sin comida, precios reajustados. Baños confort Manrique 123 entre Reina y Salud. 47358 25 Nv.

CASA de huéspedes Capitolio, se alquilan habitaciones y departamentos con agua corriente y ascensor y buena comida. Prado, 113. 47050.—30 Oct.

CASA de huéspedes. Habitaciones balcón a la calle, buena comida, agua caliente, frente Palacio Presidencial. Hay elevador. Tejadillo y Villegas. 47427 30 oc.

ALMENDARES

Casa de huéspedes. Infanta y Carlos III Se alquilan hermosas y frescas habitaciones amuebladas, con toda asistencia. Hay una que dá a tres Avenidas, propia para persona de gusto. 47424 31 oc.

(P) PARA LAS DAMAS

MECANICO. Limpia y arregla máquinas coser, cocinas gas y calentadores. Precios un peso cada cosa. Teléfono A-4519. F. G. Santos. 47484.—5 Nov.

LEA ESTO

Señoras. Señoritas. Caballeros. Guarde este humilde anuncio. No le pesará. Nuestro experto zapatero hará parte de su felicidad, confeccionándole sus zapatos a su medida. No sufrirá los efectos implacables de los callos y las inflamaciones de los pies, por calzado defectuoso. Trabajo garantizado. Llame al Teléfono M-3384. Pasaré por su domicilio a tomarle su medida. 47506 26 nv.

POR $1 le hago su vestido con tela y adornos, los hay de más precio y transformo vestidos dejándoselos nuevos, por poco dinero y sombreros por un peso. San Lázaro 118, bajos, entre Crespo y Aguila. Casa Ruiz y Gil. 47151 30 oct

MANICURE-PEINADORA

¿Querías tener las manos bonitas y elegantes? Llamen a Tomasa Martínez, que es la manicure y peinadora predilecta de la alta sociedad. A-0810. 44313.—2 Nov.

SI DESEA vender su mantón, se lo compro, pagándole más que nadie; y si necesita uno de lo mejor, se lo vendo más barato que nadie. Concordia 8 y Aguila. Tel. M-9392.

CORTE el pelo a sus niños por expertos peluqueros, estilo americano y francés. Niños, 50 centavos; niñas modelos Garzón, Ninón, Juana de Arco, 50 cts. Señoritas 60 cts. Peluquería PILAR. Aguila y Concordia. Teléfono M-9392.

FUERA canas. Obtenga un hermoso color negro o castaño, usando La Favorita, tintura instantánea vegetal a base de Quina. Estuche $1 De venta en boticas y sederías. Depósito: Peluquería PILAR. Aguila y Concordia. Teléfono M-9392.

PARA rizar su melena. Tenacillas Marcel, 60 cts.; rizadores alemanes 5 cts.; redecillas 20 cts.; crepé 30 cts.; ganchos, 5 cts. Tintura La Favorita $1.00. PILAR. Aguila y Concordia. Teléfono M-9392.

PILAR. Peluquería de señoras y niños; peinados $1; masajes 50 ct.; manicure 50 cts.; lavado de cabeza, 50 cts.; teñido del cabello desde $5 Corte de melenas 50 cts. Trenzas, moños, postizos, cabello. Aguila y Concordia. Teléfono M-9392.

MANTONES de Manila; mantillas, peinetas españolas; todos colores; trajes típicos de todas naciones y trajes típicos de todas nacionaes y pinturas, maquillaje para artistas de teatro y cine. Alquiler de disfraces para Carnaval; pelucas y trajes para compañías de teatro y aficionados. PILAR. Concordia 8 y Aguila. Teléfono M-9392. 46358 15 nv.

(Q) COMPRA Y VENTA DE INSTRUMENTOS DE MUSICA

SE venden pianos de uso de las mejores marcas de absoluta garantía, precios muy baratos, y se dan facilidades de pago. "El Brillante" Aguila 211. 47717 1 nov.

AFINADOR de pianos. Experto en autopianos, W. H. Smith. El mejor en Cuba.

¡INDUDABLEMENTE!

Animas 35. Teléfono M-7478. Habana. E. 2313 Ind. 1 Oct.

PIANOS nuevos de las marcas Majestic, a $340.00, autopianos $450. Victrolas a plazos. $2.00 semanales.
JOHN L. STOWERS
San Rafael No. 29.
Teléfono A-3962. Habana
E. 2315 Ind. 1 Oct.

PIANOS nuevos a plazos, 10.00 al mes; automáticos $15.00. Victrolas $8.00 mensuales.
JOHN L. STOWERS
San Rafael No. 29.
Teléfono A-3962. Habana.
E. 2316 Ind. 1 Oct.

PIANOS, pianolas e instrumentos al contado y en plazos módicos. Música impresa y estudios para todos los conservatorios. Pianos de alquiler, afinaciones y reparaciones. Calidad y bajo precio. Viuda de Carreras y La. Prado, 115, teléfono A-3462. E. 2335 Ind. 1 Oct.

(R) MAQUINARIAS

49.—Venta

SE venden 12 calderas verticales y multitubulares de varios tamaños, de 10 a 230 H. P., nuevas y usadas, y varias máquinas de vapor, verticales y horizontales de 10 a 80 H. P. Se encuentran en los talleres de Ignacio Golcoechea, Apartado 141. Calbarién. 47735 28 nov.

TINTORERIAS Y TALLERES DE LAVADO

ganga, se venden máquinas Hoffman, modelo 6-A, reconstruidas como nuevas desde 100 pesos en adelante. Pueden verse en la Agencia de las máquinas DALY, Compostela 62-A, entre Lamparilla y Amargura. Teléfono A-3037. 47484.—2 Nov.

INDUSTRIALES. Vendo caldera vertical de 30 HP y máquina de 20 HP. $425 y otra de 8, máquina de 5, $150 y tanques de una a 10 pipas y cañería y llaves de 1 -2 1|2 pulgadas a como quiera. Agua Dulce 25. C. Fernández. 47194 30 oc.

EQUIPO COMPLETO PARA TEJARES

Tenemos en stock acabado de fabricar, un equipo completo para la fabricación de losetas, con capacidad para veinte mil losetas diarias, adaptable a tubo hasta de ocho pulgadas de diámetro y compuesto de bocoy, mezcladora, dos molinos y su cortadora. También tenemos bases para piedra esmeril, montadas sobre cajas de bolas. Castelló y Meléndez, Arano y Guasabacoa. Luyanó. Teléfono I-5304.

E 2370 ind. 1 oct.

(S) MUEBLES Y PRENDAS

51.—Compra

COMPRO MUEBLES A-9205

Modernos y de oficina, máquinas de coser "Singer" y Victrolas. En muebles finos pagamos los mejores precios. "El Volcán". Factoría 26. Teléfono A-9205. 46329.—31 Oct.

52.—Venta

MAQUINAS "SINGER"

Para talleres y casas de familia. ¿Desea usted comprar, vender o cambiar máquinas de coser, al contado o a plazos? Llame al teléfono A-8331. Agencia de singer, Pío Fernández. 44658.—31 Oct.

SE ARREGLAN MUEBLES LA CASA PERNAS

Reparamos toda clase de muebles finos y corrientes. Envases, barnices de pianos Esmalte y tapiz. Concordia 107. Teléfono A-0638. 46855 18 nv.

"LA NUEVA ESPECIAL"

Neptuno 191-193, entre Gervasio y Belascoaín, teléfono U-5010. Almacén importador de muebles y objetos de fantasía.

Vendemos con un 50 por ciento de descuento, juegos de cuarto, juegos de comedor, juegos de mimbre, y cretonas muy baratos, espejos dorados, juegos tapizados, camas de hierro, camas de pino, burós escritorios de señoras, cuadros de sala y comedor, lámparas de sobremesa, columnas y macetas mayólicas, figuras eléctricas, sillas, butacas y esquinas doradas, portamacetas esmaltados, vitrinas, coquetas, entremeses, cheriones, adornos y figuras redondas y cuadradas, relojes de pared, sillones de portal, escaparates americanos, libreros, sillas giratorias, neveras, aparadores, paravanes y sillería del país en todos los estilos.

Llamamos la atención acerca de unos juegos de recibidor finísimos de meple, cuero marroquí de lo más fino, elegante, cómodo y sólido que han venido a Cuba, a precios muy baratísimos.

Vendemos los muebles a plazos y fabricamos toda clase de modelos, a gusto del más exigente.

Las ventas del campo no pagan embalaje y se ponen en la estación o muelle.

Dinero sobre prendas y objetos de valor, se da en todas cantidades, cobrando un módico interés, en LA NUEVA ESPECIAL, Neptuno 191-193, teléfono A-2010.

Compramos y cambiamos muebles y prendas. Llamen al U-5010.

También alquilamos muebles. E. 2330 Ind. 1 Oct.

LIQUIDO REGISTRADORA

desde $25. Setenta modelos distintos, garantizados. Si pagan al contado llevan gangas. Necesito local para nuevos modelos. Aprovechen comerciantes esta oportunidad. Campanario 89. 46432 4 nov.

MUEBLES Y PRENDAS

NO MALVENDA SUS MUEBLES

En el almacén de muebles La Sirena, contamos con carpinteros; barnizadores competentes que por poco dinero se los dejaremos como nuevos, Neptuno 235-B, Teléfono U-1360.

47825—4 Nov.

ESCAPARATE con dos lunas, de cedro, casi nuevo, se da barato, calle Espada 13 bajos. 47809 31 oc.

ARREGLE SUS MUEBLES

Barnices finos, esmaltes, tapicería en general. Gran especialidad en arreglos de mimbres. Se reforman muebles antiguos dejándolos modernos. Avisen al Teléfono U-3566. 46582 31 oc.

FABRICA DE PINTAR MIMBRES

Esmaltamos juegos desde $15. Bronceamos desde $20. Especialidad en neveras a precios módicos. Garantizamos nuestros trabajos. Manrique 64. Teléfono: M-3122. 44845 5 nv.

GRANDIOSA LIQUIDACION DE MUEBLES

Juegos de cuarto, tres cuerpos con bronces, compuesto de 7 piezas, $300. Juego de marquetería fina $120. Idem sin marquetería, $100. Idem americano chico, esmaltado, $90. Juegos de comedor, ovalados, 3 lunas y bronces, tamaño grande, $175. Idem marquetería $100. Idem chico ovalados $100. Juegos de sala, esmaltados, 8 piezas, $120. Idem estilo francés 16 piezas, $95. Idem estilo gótico, 16 piezas, $90.. Idem internacional, 14 piezas, $65; escaparates modernos, de lunas, $38. Vitrinas redondas, $30. Aparadores redondos $28. Idem cuadrados $18 Coquetas, $15. Fiambreras modernas, de lunas, $15. Espejos dorados $70. Máquinas Singer, flamantes, $40. Neveras modernas de $20 en adelante. Camas de madera, modernas $15. Espejos y mesa de consola modernas $20. Camas de hierro de $6 en adelante. Camitas $8, de rejilla a $12. Seis sillas y dos sillones de caoba $25. Mesas de corredoras redondas $11. Variado surtido de lámparas de $3 en adelante. Sillones de portal de caoba $15 el par. Y tenemos toda clase de muebles sueltos a precios increíbles y gran surtido de joyas y ropa de caballeros, señoras y niños. Haga una visita a esta su casa y se convencerá. La Casa Ferro. Gloria No. 123, entre Indio y San Nicolás Teléfono M-1296.

LA SEGUNDA COMPETIDORA

Préstamos y almacén de muebles. Se realizan grandes existencias de joyería fina, procedente de préstamos vencidos, por la mitad de su valor. También se realizan grandes existencias en muebles de todas clases, a cualquier precio. Doy dinero con módico interés, sobre alhajas y objetos de valor, guardando mucha reserva en las operaciones. Visite esta casa y se convencerá. San Nicolás, 250, entre Corrales y Gloria. Telf. M-2875.

RUFINO G. ARANGO

Se compran y cambian muebles y Victrolas, pagando los mejores pre- E. 2332 Ind. 1 Oct.

EFECTOS DE CICLON

¿Se le mojaron los muebles, quedaron blancos? Esta casa por poco dinero se los vuelve a su estado natural. M. Adega y Hno. Luz 28. M-5069. 47002 31 oc.

LAMPARAS EN GANGA

Se vende una lámpara de sala de bacarat, muy fina, en $300.00. Una lámpara de comedor, Una lámpara de pie de de bronce, en $100. mármol de Verona, en $80.00. Puede verse en la Casa Vilaplana. O'Reilly y Villegas.

E. 2393 Ind. 1 Oct.

INTERESANTE

Si usted necesita comprar muebles, no le haga sin antes visitar la casa González y Díaz, Neptuno número 167, teléfono U-5844 gran almacén de muebles finos y corrientes, y ahorrará usted dinero; vendemos al contado y a plazos. Las ventas para el interior no pagan embalaje; visítenos y se convencerá.

NOTA:
COMPRAMOS MUEBLES
LLAME AL TELEFONO U-5844
E. 2334 Ind. 1 Oct.

BARNIZO Y ESMALTO

Hago toda clase de pintura en muebles finos y corrientes, a precios sin competencias. Esmaltamos neveras con pintura "Ducon". Manrique 64. Teléfono M-3122. 47357 3 Nv.

MUEBLES Y PRENDAS

SE ARREGLAN MUEBLES "EL ARTE"

Taller de reparaciones, especialidad en muebles de uso, tapiz, esmalte y barniz, envases y embarque a todas partes. Gervasio 100. Teléfono U-5248. 46458 16 nv.

AVISO. Vendo una máquina de ovillo central, tres gavetas, muy buena $24 y muchas más de lanza llesa 9, 10, 12 y 15 pesos. Aprovechen ganga Habana número 108 bajos, entre Obrapía y Lamparilla. 47747 2 nov.

PARA OFICINAS

Muebles de ocasión, bufetes planos, burós de cortina, sillas giratorias, archivos y cajas de caudales. Villegas 6, por Bélgica (Monserrate). Losada. Telf. A-8054.

DINERO

No reparamos intereses. Préstamos sobre alhajas y objetos de valor.
LA HISPANO CUBA
Villegas 6, por Avenida de Bélgica, antes Monserrate. Teléfono A-8054.

COMPRAMOS

Muebles de oficina, archivos, máquinas de escribir, cajas de caudales, y máquinas de coser, Singer, los pagamos bien. Llame al teléfono A-8054. Villegas 6, por Monserrate, Losada.

E. 2324 Ind. 1 Oct.

MUEBLES

La Nueva Moda. Se venden muy baratos de todas clases. También se cambian en San José 75 casi esquina a Escobar. Teléfono M-7429. Nota: También se barnizan de particulares, quedando como nuevos. Se vende una vidriera y un armatoste en San José 75. 47227 7 nv.

MAQUINA DE ESCRIBIR UNDERWOOD

Completamente nueva, quémase por embarcar $55. Una usada buen estado $20. Simón Bolívar 97 cerca Campanario. Tienda ropa. De 9 a 12. 47732 7 nov.

MUEBLES alquilados a precios baratos, usados y nuevos. La Casa Alonso. Juegos cuarto, sala, comedor, recibidor, mimbres, camas y de todo lo que puede necesitar, pianolas, pianos, cajas caudales, caja archivo. Ventas al contado y a plazos. Se hacen cambios. Se compran muebles. La Casa Alonso. Neptuno 169 y Gervasio 59. Teléfonos U-5975 o M-7875 47114 1 nv.

MUEBLES BARATOS

Ganará dinero si antes de comprar ve nuestro variado surtido en juegos completos y piezas sueltas; juegos de cuarto, marquetería, $110; comedor, $75; sala, $50; saleta, $70; escaparates, desde $10; camas, $7; cómodas, $7; sillas, $4.50; sillón $31; y otros que no se detallan, todo en relación a los precios antes mencionados. También se compran y se cambian en

"LA PRINCESA"
S. RAFAEL, 107. Tel. A-6926
E. 2329 Ind. 1 Oct.

SE ARREGLAN MUEBLES

Si sus muebles están en mal estado avísenos que se los dejamos como nuevos, barnizados, tapizamos, esmaltamos y reparamos toda clase de muebles, también cambiamos y vendemos muebles. El Pensamiento, casa de Préstamos y mueblería. Sol 93. Tel. A-4618 47299 1 Nov.

MUEBLES EN GANGA

"La Especial", almacén importador de muebles y objetos de fantasía, salón de exposición, Neptuno 155, entre Escobar y Gervasio. Teléfono U-5620.

Vendemos con un 50 por ciento de descuento, juegos de cuarto, juegos de comedor, juegos de sala, sillones de mimbre, espejos dorados, juegos entapizados, camas de niño, burós escritorios de señora, cuadros de sala y comedor, lámparas de sobremesa, columnas y macetas mayólicas, figuras eléctricas, sillas, butacas y esquinas doradas, portamacetas esmaltadas, vitrinas, coquetas, entremeses, cheriones, mesas correderas, redondas y cuadradas, relojes de pared, sillones de portal, sillas giratorias, neveras, aparadores, paravanes y sillería del país en todos los estilos. Vendemos los afamados juegos de meple, compuestos de escaparate, cama, coqueta, mesa de noche, chiffonier y banqueta, a $185.

Antes de comprar, hagan una visita a "La Especial", Neptuno 155, y serán bien servidos. No confundirse, Neptuno, 155.

Vendo los muebles a plazos y fabricamos toda clase de muebles a gusto del más exigente.

Las ventas del campo no pagan embalaje y se ponen en la estación.

E. 2331 Ind. 1 Oct.

PARA MUEBLES BARATOS DIAZ Y CHAO

ALMACEN DE MUEBLES Y CASA DE PRESTAMOS

Gran rebaja de precios en todas nuestras existencias. Novedad en modelos nunca vistos. También compramos muebles de uso, pagándolos más que nadie. Facilitamos dinero sobre prendas en todas cantidades con módico interés. Visítenos y se convencerá. Neptuno 197 y 199, esquina a Lucena. Teléfono U-5154.

LA MAS GRANDE ESPAÑA

SOCIALISMO Y COLABORACION

La actitud del partido socialista español, constituido por la fusión de la Unión General de Trabajadores y el primitivo grupo capitaneado por Pablo Iglesias hasta su muerte, y hoy por Julián Besteiro ,sigue dando qué hablar y qué pensar al referirla a las actuales relaciones del socialismo hispánico con el Gobierno surgido del golpe de Estado de 13 de Septiembre de 1923, y a las probabilidades y contingencias de lo futuro.

Hay que reconocer que, ya antes del advenimiento del Directorio, el partido socialista tenía un carácter eminentemente posibilista y en cierto modo, oportunista. La evolución guardaba muchos puntos de coincidencia y semejanza con la operada por el partido socialista en Italia. Aquel famoso opúsculo de Turati, "El partido socialista y el actual momento político", publicado en 1901, fué muy leido y perfectamente entendido y digerido por los socialistas españoles. Los mismos que Felipe Turati llamaba "anarcoides" considerándoles como verdaderos gusanos roedores del partido, fueron los que en Italia y en España provocaron la excisión y condujeron a las masas obreras a los tristes excesos del sindicalismo revolucionario que ensangrentaron las calles de Barcelona. De ellos decía Turati, con razón: "A todas estas variedades es común un carácter: el desdén de las reformas, la falta de sentido de la gradualidad evolutiva, la simplicidad infantil de las ideas, la obsesión de la catástrofe, el culto, confesado o no, de la violencia redentora".

El partido socialista español acentuó cada vez más su tendencia evolutiva y oportunista. Realmente se fué democratizando con lentitud pero con firmeza, en el sentido de utilizar las armas propias de los regímenes democráticos—sufragio universal, Parlamento, conquista de los poderes del Estado, uso de estos para acelerar la evolución socialista, etc.—y hasta hubo un momento en que por un error de táctica, al aliarse con los grupos republicanos para fines electorales y parlamentarios, estuvo a punto de ser absorbido por ellos y pasar a la situación de "extrema izquierda" o de fuerza de vanguardia en la lucha legal por la conquista del poder. Esta consideración de "tlascaltecas" en el ejército de las izquierdas causó no poco quebranto al partido socialista, y fué precisamente uno de los pecados que con más acrimonia le echaron en cara los sindicalistas revolucionarios. Pero como de cualquier modo que se miren, las cosas se imponen siempre a los nombres, los jefes del movimiento socialista español, sin dejar de reconocer que no hay organización posible de un Estado, dentro de la ideología moderna, incluso un Estado socialista, que no tenga por base instituciones democráticas, recabaron su libertad de acción y cortaron el remolque republicano para proceder según su propio criterio y conveniencia. Y después de la sangrienta huelga general del verano de 1917, rudamente debelada por el Gobierno del señor Dato, a la que fueron arrastradas las masas socialistas por el vértigo revolucionario que a la sazón acometiera al proletariado europeo, el partido socialista se reconcentró en sí mismo y volvió a la táctica sabia y oportuna de la lucha legal, alcanzando aquel ruidoso triunfo en las elecciones generales que llevó al Parlamento, en alas de la más envidiable popularidad, a los mismos que el fracaso de la huelga revolucionaria, cuya dirección habían asumido, llevara al presidio.

Desde aquel momento se afirmó más y más el propósito de los socialistas de luchar solos, utilizando las vías de la legalidad, manteniendo la cohesión en las huestes, reforzando la disciplina y fortificándose íntimamente mediante una gimnasia política que les ha vigorizado y entrenado de modo admirable. Diríase que sus jefes tenían siempre presentes las justas palabras de Turati: "Cuando un socialista sienta semejantes premisas—el culto a la violencia—el anarquista es, y con justicia, quien saca las consecuencias. Son las venganzas de la lógica. Empollando huevos de pato, no es lícito quejarse de que cuando los pollos han roto el cascarón, corran a chapuzarse en el estanque". El estado de conciencia del socialismo podía, a la sazón, aparecer reflejado en esta proposición: "El partido socialista, que hace tiempo relegó la revuelta, el motín y la asonada al número de los medios anti-revolucionarios, no puede ni debe triscar con argumentos y métodos que, lógicamente, solo van a parar a la rebelión y a la injusta e inútil efusión de sangre".

En este estado de ánimo se hallaba el partido socialista al advenir el Directorio. Compacto, disciplinado, coherente, dueño de sí, cotizando con toda normalidad, viviendo su propia vida intensa, sin otras relaciones con el resto del mundo político que las propias de su actitud crítica o expectante, el socialismo español se marcó una orientación, y acertó a seguirla fielmente, sin jactancia ni alarde de superioridad intelectual o moral, pero también sin claudicaciones. Fué siempre criterio socialista, que se extremó en estas circunstancias, actuar en relación con la fuerza de que disponía el partido, en beneficio de sus ideales y de los intereses de la clase trabajadora en general. Explicando esta actitud, decía no ha mucho "El Socialista":

"Los núcleos sociales de oposición, cuando defienden ideales y son austeros en su proceder, tienen el deber de actuar discretamente, para procurar avanzar siempre y no retroceder jamás. Las condiciones políticas de un país sólo se modifican y se trasforman cuando los elementos contrarios las superan en capacidad y en fuerza.

De cuanto ha ocurrido tenemos formada nuestra opinión, de acuerdo con la conducta que nos hemos trazado en el momento oportuno, y cuando llegue el instante preciso, la expondremos con toda claridad.

Así somos nosotros. Ni claudicantes ni jactanciosos: hombres serenos, ponderados, que emprendemos un camino y lo seguimos hasta el final, dejando a los demás íntegra la responsabilidad de sus propios actos".

Para afianzarse en esta posición y contrastar el pensamiento de los jefes con el de la masa del partido, la Comisión Ejecutiva ha propuesto a las secciones que examinen la conveniencia de celebrar un Congreso en plazo próximo para resolver puntos de táctica y procedimiento que núcleos poderosos, como el de Bilbao, creen no haber sido bien entendidos y puestos en práctica, según buena doctrina socialista, por los elementos dirigentes del partido.

Dentro de poco , pues, si, como es de esperar, se reune ese Congreso, sabremos a qué atenernos, respecto a lo que se entiende por "pureza del dogma socialista", licitud de los medios de propaganda empleados, oportunidad en la conducta, y. sobre todo, si la verdadera posición del socialismo español frente al Gobierno actual, hijo del golpe de Estado de 13 de Septiembre, es de "colaboración" o de "expectación" sin combatir ni estorbar.

Hagamos votos porque la razón se imponga al fin y venzan los que, según "El Debate" serán los únicos grupos políticos actuantes antes del 13 de Septiembre, "que no saldrán destrozados de la actual rudísima prueba", porque realmente son "los únicos hombres de oposición al régimen actual que han demostrado sentido político".

José G. ACUÑA.

EN EL MES DE NOVIEMBRE SE CONVOCARA LA ASAMBLEA NACIONAL

CON TODA EL ALMA, CON DOLOR DE MADRE ANTE EL DOLOR DE UN HIJO, SE ASOCIA ESPAÑA A LA PENA DE CUBA

La suscripción abierta en el Consulado de Cuba en Gijón para allegar recursos a fin de socorrer a los damnificados por el ciclón, asciende ya a 40 mil pesetas.—La Coruña da su pésame

MAS DONATIVOS ENGROSAN LA SUSCRIPCION MADRILEÑA

Los economistas españoles se muestran sorprendidos ante las proposiciones comprendidas en el manifiesto de los banqueros extranjeros, que parecen opiniones de estudiantes de Economía

LA CORUÑA SE ASOCIA AL DOLOR QUE SUFRE CUBA POR EL HURACAN

CORUÑA, octubre 29. UP. El alcalde de esta ciudad visitó hoy al cónsul de Cuba a fin de expresarle el profundo sentimiento de la localidad por la reciente catástrofe.

Mañana se reunirá en el Consulado cubano una junta con el propósito de concretar la mejor forma de acudir en socorro de los damnificados por el huracán.

El Ayuntamiento ha acordado dirigir un mensaje de pésame al Presidente Machado, cooperar en el auxilio de los perjudicados y atender a los repatriados que conduce el vapor Toledo.

LA CORDIALIDAD HISPANO-CUBANA SE MUESTRA AHORA CON TODA EL ALMA

MADRID, octubre 29. U.P. La parte que España ha tomado en el dolor de Cuba es dolor de madre ante el sufrimiento de uno de sus hijos, dice hoy el periódico "El Imparcial", refiriéndose a los desastrosos efectos del reciente huracán que azotó la isla.

"Los cubanos siempre supieron mostrar su afecto y devoción por esa madre", sigue el periódico, recordando el imponente homenaje que se rindió a los marinos españoles en la Habana en su primer viaje oficial después de la guerra, y concluye:

"A la recepción que se tributa a nuestras embajadas políticas e intelectuales y a las numerosas fiestas patrióticas que allá se celebran, se suma ahora con toda el alma los actos que se organizan para aliviar a los damnificados como prueba de la cordilidad hispano-cubana".

EN GIJON SE HAN RECAUDADO 40.000 PESETAS PARA LAS VICTIMAS DEL CICLON DE CUBA

GIJON, octubre 29. U.P. La suscripción abierta en el Consulado de Cuba en esta ciudad asciende a 40 mil pesetas. La Diputación Provincial se ha dirigido a todos los Ayuntamientos de Asturias recomendándoles que contribuyan a aumentar los fondos de la suscripción.

LOS DONATIVOS PARA LOS DAMNIFICADOS DE CUBA EN MADRID

MADRID, octubre 29. U.P. Entre los nuevos donativos que se han recibido en la Embajada de Cuba en Madrid para socorrer a los damnificados por el reciente ciclón, figuran 3.000 pesetas del conde de Villafuente, 2.000 de la viuda de Zumalacarregui, Luis Ariosa, Angel Bedriñana y Ramón Saiz de Carlos, cada uno; 1.000 pesetas cada uno de Carlos Soler, Francisco J. Bilbao, Nicasio Escalante, Francisco Zamanes y 250 pesetas de Alberto Insua y otros.

EL OBRERO ESPAÑOL ES CADA DIA EL MEJOR ELEMENTO SOCIAL, DICE EL GENERAL PRIMO DE RIVERA

MADRID, octubre 29. U.P. Ante los delegados que asisten al Congreso Ibero-Americano de Aeronáutica se procedió hoy a probar un sexquiplano Breguet, invitándose al capitán Gallarza que tripulará el aparato, cuyo motor preparó convenientemente el mecánico Arozamena.

El capitán Gallarza realizó un magnífico vuelo, aterrizando magistralmente.

En el momento del lunch que se ofreció a los delegados, la compañía constructora del sexquiplano Breguet entregó al marqués de Estella tres carteras, conteniendo cada uno 1.500 pesetas, con destino a los mecánicos Pérez, Arozamena y Calvo, que tomaron parte en el vuelo aéreo hasta Manila.

El general Primo de Rivera, en el acto de la entrega, pronunció un breve discurso, ensalzando al obrero español, que es cada día el mejor elemento social, el factor de mayor capacidad. Hizo grandes elogios del obrero soldado, para quien el uniforme no es la librea del criado. Los obreros que asistieron al acto vitorearon al jefe del Gobierno.

EL MANIFIESTO DE LOS BANQUEROS EXTRANJEROS PRODUCE EXTRAÑEZA EN ESPAÑA

MADRID, octubre 29. U.P. Los economistas españoles se muestran sorprendidos con las proposiciones contenidas en el reciente manifiesto publicado por los banqueros extranjeros recomendando la abolición de las barreras arancelarias en Europa. Las revistas económicas y financieras dicen que las proposiciones de los banqueros parecen las opiniones de estudiantes de economía más bien que de hombres a quienes deben suponérseles ciertos conocimientos de la maquinaria económica.

LOS FUNERALES DE LA PRINCESA LETICIA BONAPARTE

TURIN, octubre 29. U.P. Hoy se celebraron los funerales de la Princesa Leticia Bonaparte, viuda del ex rey Amadeo de España, a presencia de los reyes de Italia y miembros de la familia real.

Asistieron al sepelio representaciones civiles, militares, del poder judicial y de la iglesia. El féretro fué trasladado al lugar de su último descanso en un armón escoltado por una guardia de honor.

El ministro de las Colonias, señor Scalea, y Tomaso Tittoni, presidente del Senado, asistieron a los funerales como notarios del Reino.

FUERTES TEMPORALES EN ESPAÑA

MADRID, octubre 29. A. P. Continúan los temporales causando daños en diversas partes de España. En Córdoba creció el arroyo Moro, anegando varias casas, naves y fábricas de los alrededores. En Guadalquivir creció asimismo dos metros sobre su nivel, destruyendo muchas huertas. En Jaén y Huelva también se han registrado diversos daños.

Los vendavales han producido destrozos de alguna consideración en Toledo, Ferrol y Tarragona.

Por su parte, el Observatorio Astronómico anuncia lluvias en toda España.

La temperatura máxima registrada fué de 25 grados en Almería y la mínima de ocho en Soria. La temperatura en Madrid, de catorce y ocho grados, respectivamente.

UN CREDITO DE TRESCIENTOS MIL PESOS VOTADO POR EL CONGRESO DE STO. DOMINGO PARA EL FARO DE COLON

En un avión pigmeo, denominado Mosquito inició el vuelo desde el Brasil a la Argentina, que se propone realizar en ocho días ida y vuelta, un aviador alemán.—El aparato tiene 45 caballos

ESTAN EN SALVO LOS DOS SUBMARINOS PERUANOS

LIMA, octubre 29.—(AP) — Los submarinos peruanos R-1 y R-2, que han tenido que suspender su viaje de 3,600 millas al Perú, por trastornos en el motor del segundo, regresaron hoy al puerto de Nueva London, Norte América, donde permanecerán lo menos durante dos semanas, hasta que se reparen debidamente los desperfectos sufridos por las máquinas del R-2.

El comandante Enrique Monge al mando de la flotilla peruana, y el teniente-comandante José R. Alzamora, que manda el R-2, hicieron saber esta noche que ninguno de los dos submarinos había trasmitido la señal SOS al producirse las dificultades en la máquina del R-2. Agregó el señor Alzamora que desde que se descubrieron esos trastornos el miércoles 27, cuando la flotilla se encontraba a cien millas del Cabo May, hasta su llegada a este puerto, se lanzaron sólo dos comunicaciones radiotelegráficas, una al Embajador del Perú en Washington informándole que el submarino no corría peligro, y otra anoche notificándole que se había logrado reparar uno de los dos motores y que el submarino entraría en puerto por su propia fuerza.

EL FARO COLON EN LA REPUBLICA DOMINICANA

SANTO DOMINGO, octubre 29.—(UP)—El Congreso votó un crédito de $300.000 para la construcción del Faro Colón.

El proyecto para la construcción del faro en honor a la memoria de Colón se inició antes de la Gran Guerra y costará $1.000.000. Su base consistirá en una gran esfera, representando al mundo, donde se hará una capilla. Sobre la esfera se levantará una torre de 350 pies de alto, y los rayos que despida el faro traducidos de acuerdo con el Código telegráfico dirán COLON.

El Congreso Pan-Americano de 1932 recomendó a todos los países del hemisferio occidental que cooperasen a la construcción del memorial como tributo al desubrimiento del Nuevo Mundo.

DEL BRASIL A LA ARGENTINA EN UN AVION PIGMEO

SAN PABLO DEL BRASIL, octubre 29.—(AP)—Hoy inició el vuelo a Buenos Aires al aviador alemán Guillermo Mertens, piloteando un diminuto aparato Farman de 45 caballos de fuerza. Proyecta realizar la ida y vuelta en ocho días. El aeroplano se denomina "Mosquito".

DUELO A SABLE ENTRE PERIODISTAS ARGENTINOS

BUENOS AIRES, octubre 29.—(AP)—Se han batido a sable el gerente de la agencia argentina de noticias "Austral", señor Alberto Israel, y el crítico teatral de "La Nación", señor Octavio Ramírez, resultando ambos levemente heridos. Se reconciliaron después del combate.

REANUDANSE LAS HOSTILIDADES EN NICARAGUA

MANAGUA, octubre 29.—(AP)—Con el fracaso de las negociaciones sobre la paz en Corinto, tanto las fuerzas del Gobierno como los liberales revolucionarios de Nicaragua, han reanudado las hostilidades, particularmente en la costa oriental.

Informa el Gobierno que por las costas de Tamarino anda un barco contrabandista de armas. Se han enviado tropas a Metagalpa para proteger a la ciudad, para evitar que los rebeldes lleguen al Río Grande desde la costa oriental. Se dice que las fuerzas desidentes son poderosas y fuertes en número, estando actualmente en Las Perlas.

El Presidetne Chamorro está dispuesto a entregar la presidencia, bien al ex-presidente Adolfo Díaz o a Martín Benard.

LA CRISIS DE LA PLATA EN MEXICO

CIUDAD DE MEXICO, octubre 29.—(UP)—La comisión de Minas de la Cámara de los Diputados estudia los medios de resolver la crisis de la plata causada por haber lanzado la Gran Bretaña al mercado las reservas de la India, reduciendo de esta manera el precio a tal punto que no cubre los gastos de producción en muchos países. El empleo de 120,000 mineros en México se encuentra amenazado por la resolución británica.

Las compañías mineras norteamericanas han aconsejado a la comisión que plantee el problema ante el parlamento británico por los canales diplomáticos, pidiendo que el Tesoro inglés coloque las reservas en el mercado de una manera gradual a fin de dar tiempo a las compañías a ajustarse a las nuevas condiciones. Las compañías de plata han sugerido también que el Canadá y los Estados Unidos formulen una petición análoga.

EMPIEZA A EMITIR DICTAMENES EL CONGRESO POSTAL DE MEXICO

CIUDAD MEXICO, octubre 29.—(SR)—Las comisiones formadas para conocer de los distintos asuntos presentados ante el Segundo Congreso Postal Panamericano que viene celebrándose en esta ciudad han comenzado a emitir dictámenes. El texto de las proposiciones no se dará a la publicidad hasta que sea debidamente aprobada.

Esta mañana los congresistas, aceptando galante invitación de la Secretaría de Agricultura, visitaron la escuela de agricultura de Chapinro, donde se les ofreció al mediodía un banquete. Los delegados fueron en automóvil por la espléndida carretera que parte desde esta capital. Mañana saldrán en excursión hacia Guadalajara, de donde regresarán el martes para reanudar sus trabajos.

MEXICO ASISTIRA A LA FEDERACION MUNDIAL DE EDUCACION

CIUDAD MEXICO, octubre 29.—La Universidad Nacional de México ha sido invitada para tomar parte en la Federación Mundial de Asociaciones de Educación que habrá de reunirse muy en breve en Canadá.

EL NUEVO CONSUL DE ESPAÑA EN NUEVA YORK

De nuestra redacción en Nueva York, Hotel Alamac, Broadway and 71 Street

NEW YORK, octubre 29.

Desde anoche se encuentra en Nueva York, hospedándose en el Hotel Majestic, el nuevo cónsul general de España Don Rafael Casares Gil, que últimamente prestaba sus servicios en Burdeos. El señor Casares vino acompañado de su familia, y tanto en el Consulado, del que inmediatamente ha tomado posesión, como en su residencia particular, ha sido hoy visitadísimo. Desde Washington le envió un efusivo telegrama de saludo el embajador Don Alejandro Padilla, que le anuncia vendrá dentro de breves días a Nueva York donde quiere tener una larga entrevista con él y con las principales personalidades de la colonia.

ESTRENO DE UN DRAMA DE UNA ESCRITORA ESPAÑOLA

En Mamaroneck, Long Island, se estrenará el próximo miércoles el drama español "The Squal" (La Borrasca), original de la escritora catalana María de Sarlabos, que oculta su verdadero nombre bajo el pseudónimo de Kean Bart, con el que en los Estados Unidos es conocidísima. Se trata de una obra de acción contemporánea que se espera obtenga éxito.

NUEVO DIARIO ESPAÑOL EN NUEVA YORK

Además del semanario "Tribuna Hispana", dirigido por el banquero Don Jaime Vilar Lago, anúnciase para la próxima semana la publiacción de un nuevo diario español titulado "El Pueblo", que dirigirá el periodista Gonzalo Rivero.

ZARRAGA.

UN ILUSTRE MEDICO CUBANO DE LA SANIDAD NORTEAMERICANA, SE ENCUENTRA EN LA HABANA DESDE AYER

Está altamente satisfecho de las medidas de carácter urgente tomadas por la Sanidad Cubana con el fin de evitar el desarrollo de epidemias

El doctor Gregorio Guiteras, Director del Hospital de la Marina de los Estados Unidos de Norteamerica en Key West, Fla, visitó en la mañana de ayer al doctor Francisco María Fernández, Secretario de Sanidad y Beneficencia.

El propio Secretario de Sanidad y los doctores Rensoli y López del Valle, Director y Jefe de Despacho respectivamente, informaron amistosamente al Dr. Guiteras de las calamidades y vicisitudes pasadas por los vecinos de los pueblos por donde el huracán cruzó, haciendo estragos de bastante consideración. Así mismo de las medidas sanitarias adoptadas por el Departamento con toda urgencia, con el fin de evitar el brote de epidemias, especialmente de la tifoidea, toda vez que los acueductos habían sufrido grandes quebrantos y por tanto sus aguas se encontraban contaminadas.

—Estoy admirado, declaró el doctor Guiteras, de la actuación del Departamento de Salubridad Cubano. Y agregó que le consideraba como una garantía de la salud pública.

Admiró el doctor Guiteras la actitud asumida por el señor Presidente de la República, al dictar un Decreto haciendo obligatoria la vacunación antitífica, cosa que no se puede hacer en los Estados Unidos, aun en casos de urgencia, ya que cada Estado tiene leyes distintas. Existiendo graves epidemias, el Gobierno de Washington no puede obligar a los ciudadanos a inmunizarse.

También fué informado el Comisionado del Gobierno de Washington de la actuación del doctor Alfredo Comas, Delegado de la Secretaría de Sanidad, quien a las 24 horas de haber pasado el huracán se trasladó a Isla de Pinos llevando consigo un gran cargamento de medicina de urgencia, montando en Nueva Gerona, en el hotel Burnside, un hospital de sangre en el que no faltaba ningún instrumental, ni ningún medicamento convirtiendo dos salones en salas de hombres y de mujeres y niños.

La actuación del doctor Comas en Isla de Pinos, no solo llamó la atención al doctor Guiteras, si no también al Comandante del Destroyer Americano "Milwaukee", Mr. Woodward, quien así se lo ha hecho saber ya a su Gobierno.

El Dr. Guiteras al abandonar el Despacho del Secretario de Sanidad declaró que estaba altamente satisfecho de la labor que venía realizando el doctor Francisco Maria Fernández con la cooperación de un grupo de funcionarios activos y competentes, en bien de la salud del pueblo de Cuba.

LIBERALES Y CONSERVADORES MATANCEROS RECOMIENDAN EL RESPETO MUTUO EN LAS LUCHAS POLITICAS

A LOS ELECTORES DEL TERMINO MUNICIPAL DE MATANZAS

En un cambio de impresiones celebrado por varios líderes liberales y conservadores entre los que se encontraban los Sres. Juan Gronlier, Manuel de Vera Verdura, Porfirio Andreu Aquilino Lombard, Benigno González y Carlos Pérez Jorge, después de considerar los sucesos últimamente ocurridos en este término y las acusaciones que mutuamente se dirigen conservadores y liberales se acordó:

1. Declarar que los candidatos y jefes liberales y conservadores, censuran todo acto de violencia, coacción, etc., tendiente a impedir el libre ejercicio del derecho de sufragio por electores de Matanzas cualesquiera que sea su filiación.

2. Recomendar a unos y otros liberales y conservadores, el mutuo respeto que la civilización impone y el Gobierno del Honorable Gral. Machado exige en la lucha electoral.

3. Designar una Comisión integrada por los Sres. Juan Gronlier, Aquilino Lombard y Benigno González por los liberales. y Manuel de Vera Verdura, Porfirio Andreu y Carlos Pérez Jorge por los conservadores, para que cuiden del cumplimiento de este acuerdo que declaran pacto de honor de los dos Partidos, conociendo de cuantas quejas se produzcan evitando violencias y coacciones y resolviendo con criterio equitativo y justo cualquier conflicto que surja.

En nombre, pues, de los liberales y conservadores, recomendamos y esperamos cordura y armonía entre todos los matanceros y ofrecemos absolutas garantías a los electores de todos los Partidos.

Matanzas, octubre 29 de 1926.

(Fdo.) Dr. Juan Gronlier Sardiñas, Presidente Comisión Liberal; ..Lcdo. Manuel de Vera Verdura, Presidente Comisión Conservadora.

LA MAYORIA DE LOS OBREROS ESTAN CONTRA LA ASAMBLEA; PERO NO ASI LOS JEFES DEL EXPRESADO PARTIDO

Estos se disponen a ejercer su influencia sobre el comité ejecutivo del Partido para que concurran a la asamblea, pues creen que no asistiendo se les privaría de los medios de defender sus derechos

IMPORTANCIA DEL CONGRESO DE AERONAUTICA DE MADRID

Ha sido éste el único que se ha organizado hasta ahora sobre bases técnicas perfectamente orientadas, lo que significa que la raza evoluciona hacia lo práctico.—Progresa la aviación hispana

MADRID, octubre 29.— (A. P.)—Según informes fidedignos, a fines de noviembre hará el Gobierno la convocatoria para la asamblea nacional que quiere reunir poco tiempo después.

Con referencia a la asamblea puede asegurarse que el partido socialista no celebrará la reunión que tenía pensado convocar. Fué suspendida por los jefes, por estar convencidos de que la mayoría de los obreros son contrarios a la asamblea nacional. Pero los jefes no participan de ese criterio y ejercerán influencia sobre el comité ejecutivo del partido para que concurra a la asamblea, pues creen que la no asistencia de la representación obrera les privaría de los medios de defender sus derechos al redactarse las nuevas leyes, en las cuales no dudan obtener algunas ventajas positivas y prácticas.

EL CONGRESO DE AERONAUTICA DE MADRID ES EL UNICO ORGANIZADO HASTA AHORA SOBRE BASES TECNICAS

MADRID, octubre 29.— (A. P.)—El comandante Zuloaga, jefe de la delegación argentina al Congreso Iberoamericano de Aeronáutica, nos dijo hoy lo siguiente:

—Estoy tratando de desarrollar en el Congreso una labor práctica, teniendo en cuenta los temas tratados, que comprenden asuntos tan delicados como el derecho internacional privado aéreo.

"Considero que este Congreso Iberoamericano es el único organizado hasta hoy sobre bases técnicas perfectamente orientadas, lo que significa que la raza latina evoluciona hacia lo práctico.

"El congreso se celebra en inmejorables condiciones, siendo preparatorio de la conferencia que tendrá lugar en Barcelona".

LA SESION DE HOY DEL CONGRESO DE AERONAUTICA

MADRID, octubre 29.— (A. P.)—La sesión celebrada hoy por el Congreso Iberoamericano de Aeronáutisa fué presidida por el ministro de Estado, señor Yanguas, asistiendo el infante Don Alfonso de Orleans y el ministro de Justicia Don Galo Ponte.

El comandante Secane leyó varias cuartillas, y el argentino Zuloaga concretó varios puntos del proyecto introducido ayer. El ministro de Estado y el ministro del Uruguay tomaron parte en la discusión, siendo aprobada la ponencia. El cuestionario se llevará a los diferentes países por el señor Yanguas y los delegados a fin de preparar el proyecto definitivo.

El señor Yanguas ensalzó la labor que, sobre legislación aérea, había realizado el ministro de Justicia D. Galo Ponte. Este pronunció un discurso tratando de la importancia de la legislación aérea. El señor Cárdenas, en nombre de la comisión organizadora, dió las gracias al ministro de Justicia.

Después de referirse al proyecto del cuestionario, pidió el intercambio de los productos españoles con los países americanos, agregando que en el próximo congreso debe firmarse el convenio.

El ministro de Estado declaró que debía establecerse un sentido colectivo para favorecer a la aviación.

El ministro del Uruguay felicitó al señor Cárdenas por su discurso y continuó diciendo: "Recibimos de España más de lo que podemos darle. En breve podrá llevarse a cabo el proyecto del señor Cárdenas. América puede aprovecharse de los productos de la aviación española y también establecer un canje de pilotos".

El ministro del Perú se mostró emocionado por los progresos del congreso y se declaró partidario del intercambio de pilotos y profesores.

El embajador argentino también apoyó el intercambio.

El comandante argentino Zuloaga ensalzó la importancia del proyecto diciendo que puede provocar la admiración de todo el mundo.

Con el ofrecimiento de Cárdenas de facilitar datos sobre los materiales para la aviación aérea, y las manifestaciones del comandante Herrera poniendo a disposición de los delegados las memorias militares de aviación de varios países, se levantó la sesión, trasladándose los delegados a Jetafe para visitar la fábrica de efectos de aviación.

ESPAÑA HA HECHO GRANDES ADELANTOS EN LA AVIACION

MADRID, octubre 29.— (A. P.)—Los grandes adelantos de la aviación española han merecido altos y elogiosos conceptos al aviador chileno Barahona, que se encuentra aquí con motivo del Congreso Iberoamericano de Aviación, habiéndose manifestado gratamente sorprendido ante el progreso obtenido.

El citado piloto dijo que en Chile se implantarían los sistemas de enseñanza empleados en las escuelas de aviación de España, y opinó que este país se colocará pronto a la cabeza de la aviación mundial. Barahona elogió luego los aparatos de fabricación española, especialmente el 0-13, del cual dijo que difícilmente sería superado en el extranjero.

El señor Barahona resultó grandemente impresionado cuando a la llegada del rey Alfonso éste le reconoció como a militar chileno, a pesar de hallarse confundido entre los espectadores, y se acercó para saludarle cordialmente.

OTRO TEMBLOR REGISTRADO POR EL OBSERVATORIO DE ALMERIA

ALMERIA, octubre 29.— (U. P.)—Los instrumentos sismográficos del Observatorio de esta ciudad registraron hoy nuevos terremotos a 180 y 210 kilómetros de distancia.

EL TESORO ARTISTICO DE ESPAÑA EN AMERICA

MADRID, octubre 29.—(A. P.)—El Gobierno español ha nombrado una comisión especial encargada de velar por el tesoro artístico de España, la cual tendrá una delegación en los Estados Unidos, presidida por una personalidad norteamericana. La comisión entenderá en cuanto se refiera a las relaciones del arte español en América.

EXPOSICION UNIVERSAL DE FILATELIA EN BARCELONA

BARCELONA, octubre 29. (A. P.)—Se trata de organizar en esta ciudad una exposición internacional filatélica en 1928, que coincida con la Exposición de Industrias Eléctricas que se celebrará en la capital catalana en dicho año.

Los organizadores desean invitar a diversos países, pretendiendo que sea lo más universal posible.

ESPAÑA NEGOCIA VARIOS TRATADOS DE COMERCIO

MADRID, octubre 29.— (A. P.)—España continúa gestionando diversos tratados de comercio pendientes. Las negociaciones con Cuba han sido aplazadas por algún tiempo hasta que el embajador, señor García Kohly, reciba instrucciones de su Gobierno, pues el último ciclón ha colocado a Cuba en condiciones especiales que necesitarán nuevas negociaciones.

España se halla dispuesta a dar cuantas facilidades necesita Cuba a este respecto.

También se negocia en la actualidad un tratado con Inglaterra, que ha pasado ya a estudio de los técnicos.

Realmente, el aspecto arancelario español, ya complicadísimo de suyo, lo será mucho más por la multitud de acuerdos, algunos contradictorios y otros difíciles de aplicar.

NUEVO DEPOSITO DE MUNICIONES PARA LA MARINA NORTE AMERICANA

WASHINGTON, octubre 29.—(A. P.)—Por el Departamento del Interior se reservaron hoy cien milácres cerca de la Hawthorne Mineral County, en el Estado de Nevada, para establecer el proyectado depósito de municiones de la marina de guerra, que se desea establecer en un radio de 1,600 kilómetros de la costa del Pacífico. La reserva se encuentra a 320 kilómetros al sur de Reno, en el distrito del lago Walker.

UN CAPATAZ DE LA COMPAÑIA DE LOS TELEFONOS APARECIO CON EL CRANEO FRACTURADO, SIN SABERSE LA CAUSA

El herido no pudo prestar declaración a causa de la gravedad de su estado y su esposa pide que se abra una investigación.

En Prado 70, se cayó un obrero del andamio en que trabajaba

SE IGNORA SI LO AGREDIERON O SI FUE UN CASO FORTUITO

En la casa de salud Covadonga, se encuentra casi agonizando, Antonio Tosar Palmero, natural de España, de 56 años de edad, vecino de San Francisco 2, letra A, en Marianao, y capaz de una cuadrilla de obreros de la Red Telefónica.

Tosar, fué asistido de fracturas de la base del cráneo, sin que hasta el presente haya podido prestar declaración, debido a su gravísimo estado.

Según la señora Angela Domínguez Hernández, esposa del herido, éste el día 25 salió de su casa para ir a la carretera de Güines, a reparar el tendido aéreo, que con motivo del fuerte huracán se derribó al suelo.

Por la tarde, la señora Domínguez, recibió el aviso de que a su marido lo habían herido, o se hubo de lesionar, por lo que ella pide se abra una amplia investigación a fin de saberse la verdad de lo ocurrido, pues ignora la forma en que sufriera la fractura del cráneo.

Con el acta levantada se dió cuenta al Juez de Instrucción de Güines.

CAYO DEL ANDAMIO

En el Hospital Municipal, fué asistido por el doctor Villar Cruz, de graves contusiones por el cuerpo, Marcelino Zaldivar Pardía, de 23 años y vecino de Sol 92. Sufrió dichas lesiones al caerse de un andamio en la casa que se construye en Prado 70.

CON UN CLAVO

Carlos Lozada Montenegro, de 23 años, vecino de Serafines 14, fué asistido de una contusión en el globo ocular izquierdo, que sufrió al estar clavando una tabla, en la casa Fábrica y Luyanó y saltarle el clavo.

ARROLLADO

En el Hospital Municipal, fué asistido anoche, Antonio Llanos Cortés, natural de España, de 37 años de edad, vecino de 16 sin número, en Miramar, de contusiones diseminadas por todo el cuerpo, que sufrió en la esquina de 17 y 7, frente al semáforo de señales de la Policía Nacional, al arrollarlo el auto sin número, que manejaba el doctor en Derecho, Ismael Goenaga Rodríguez, de 35 años y domiciliado en Flores y Serrano.

El doctor Goenaga, fué detenido y puesto más tarde en libertad, por el Juez de Guardia, doctor Mario Alberto Sánchez Pessino, quien estimó el hecho casual.

HURTO

Jesús Dreque Díaz, vecino de San Miguel 201, denunció que dejó en la esquina de Monte y San Joaquín, el auto-cuña número 2920, el cual le fué sustraído, estimándose perjudicado en 500 pesos.

UN CAIDO

Al caerse de la escalera de su domicilio, sufrió contusiones por la región labial y pérdidas de cuatro incisivos, José Gispert Porter, de 45 años y domiciliado en San Rafael número 151.

LE LLEVO LOS MUEBLES

En la Policía Judicial, dió cuenta anoche, Aurelia Muñoz Calvo, vecina de San Carlos 15, que su marido, Salomón Bazan Casanova, del cual está separada, le sustrajo varios muebles, que aprecia en la suma de 58 pesos.

VIAJA DE INCOGNITO PARA SU BODA EL PRINCIPE HEREDERO DE BELGICA

BRUSELAS, octubre 29 (U. P.)—Leopoldo, duque de Brabante y heredero al trono belga, salió hoy para Estocolmo donde contraerá matrimonio civil la próxima semana con la Princesa Astrid, sobrina del Rey de Suecia.

El Príncipe Leopoldo viaja de incógnito en un tren ordinario y le acompaña solamente un ayudante. Llevó consigo, sin embargo, un voluminoso equipaje conteniendo los uniformes que usará durante su estancia en Suecia.

El Rey Alberto y la Reina Isabel de Bélgica y su hija, la princesa María, saldrán para Estocolmo mañana por la noche, embarcando en Ostende. Se anuncia que el Príncipe Enrique, tercer hijo del Rey Jorge y la Reina María de Inglaterra, representará a la real familia británica en Estocolmo.

"UN CUBANO TOCANDO EL ACORDEON"

CHICAGO, octubre 29. (A. P.) Un cuadro modernista que representa a un joven cubano tocando el acordeón, ha merecido el primer premio de la trigésima-novena exposición anual de escultura y pintura, que se celebra en el Instituto de Artes de Chicago. El cuadro se titula "El músico", y lo pintó el neoyorquino George Luke, a quien se ha concedido la Medalla Frank G. Logan y un premio de $1,500.

EN VARSOVIA, LA DIETA TIENE QUE PONERSE EN PIE PARA OIR EL MENSAJE PRESIDENCIAL

VARSOVIA, Octubre 29. (A. P.)—Los grupos monárquicos polacos dan renovadas muestras de actividad. Un periódico realista de esta capital publica hoy la fotografía del último rey de Polonia, Estanislao Augusto y a su lado la efigie del mariscal Pilsudski.

Mientras tanto, éste, que aunque desempeña la cartera de Guerra, es considerado como la verdadera potencia del Gobierno, y la Dieta está a punto de llegar a un conflicto sobre las formalidades relacionadas con la apertura mañana. Los socialistas demuestran alguna nerviosidad ante lo que califican de recientes "movimientos fascistas" de Pilsudski.

Por la indiscreción de un diario gubernamental, han podido saber los círculos parlamentarios que el mariscal Pilsudski ha dispuesto que los miembros de la Dieta oigan en pie el decreto presidencial sobre inauguración de la legislatura. Esto ha provocado malestar entre ciertos diputados, y la cuestión acerca de cómo debe oirse la lectura del mensaje presidencial se convertirá en cuestión de principios para determinar quién representa el supremo poder del Estado, si la Dieta o el Presidente.

PERMANECERAN DOS GUARDACOSTAS NORTEAMERICANOS EN LA ISLA DE PINOS

WASHINGTON, octubre 29. El comandante de la base de guardacostas de la división del Golfo, en Cayo Hueso, ha ordenado a los guardacostas de patrulla números 293 y 299 que permanezcan en la Isla de Pinos y en el distrito de Batabanó, hasta que el embajador de los Estados Unidos en Cuba, Enoch H. Crowder, les dé instrucciones para retirarse.

Los guardacostas referid