SECCION 1ª

EL TIEMPO
LA NOTA DEL OBSERVATORIO
Véase en esta página

DIARIO DE LA MARINA

EDICION DE LA MAÑANA
INFORMACION CABLEGRAFICA MUNDIAL POR NUESTROS HILOS DIRECTOS

SECCION 1ª

AÑO XCIV.—NUM. 299 El periódico más antiguo de Cuba LA HABANA, MIERCOLES 27 DE OCTUBRE DE 1926.—SANTOS FLORENCIO, ARMANDO Y SABINA Acogido a la franquicia postal 28 PAGINAS—5 CENTAVOS

BIBLIOTECA NACIONAL MADRID

RECOMIENDA EL PRESIDENTE COOLIDGE QUE NORTEAMERICA CONTRIBUYA A RECONSTRUIR LA PARTE DE CUBA QUE HA SIDO DESTRUIDA

NOTAS DEL DIARIO

A medida que se completan de manera mas detallada y exacta, los datos relativos a los daños causados por el ciclón en la provincia de la Habana, resulta evidente que la población que ha sufrido mayores estragos y más difíciles de reparar ha sido el Surgidero de Batabanó.

La población situada al Sur de la Habana, en una costa baja y pantanosa, sin zona rural propiamente dicha, aunque las que existen en el Término Municipal corresponden a otros núcleos urbanos del mismo, su vida y su bienestar, ya que no su riqueza, puesto que hace tiempo que el Surgidero no la tiene, dependen exclusivamente del mar.

Hasta hace poco más de veinticinco años, el Surgidero era el centro de todas las comunicaciones de la capital de la Isla con las poblaciones de Pinar del Río, San Luis y San Juan y Martínez, en la provincia de Pinar del Río, y con Isla de Pinos, Cienfuegos, Trinidad, Sanctispiritus, Santa Cruz del Sur, Manzanillo y Santiago de Cuba. Del Surgidero partían tres líneas de vapores, una hacia el Oeste, que llegaba a Puerto Cortés; otra a Isla de Pinos y la tercera, al Este, hasta Santiago de Cuba. Estas líneas conectaban con el Ferrocarril que conducía del Surgidero a la Habana. El puerto tenía entonces un movimiento activo, con la carga y descarga de los vapores en el llamado "Muelle Real" y el constante tránsito de pasajeros. El Surgidero contaba, en esa época, con importantes industrias. La pesca, en primer lugar, pues en los criaderos del archipiélago que se extiende desde cerca de Cienfuegos hasta el Oeste de Isla de Pinos, abundaba el pargo, la cabrilla, la viajaiba y otros peces de excelente calidad, de los cuales abastecía el mercado habanero y el de las otras poblaciones de la provincia. Las esponjas, que crecen y se multiplican en las aguas claras, tibias y poco profundas de la cayería, destinadas principalmente a la exportación, eran otra de las fuentes de riqueza del Surgidero, siendo numerosos los barcos dedicados a la pesca y varias las esponjerías donde se escogía, recortaba, preparaba para el embarque y empacaban las esponjas, trabajos en los cuales encontraban manera de lograr su subsistencia multitud de personas. La saca de traviesas o "polines" de madera dura para los Ferrocarriles, de leña, de cujes de tabaco, de juegos de arados criollos, de maderas para construcciones rústicas de carbón vegetal, de hoja de "palmiche" y de cáscara de "mangle rojo" (estos dos últimos artículos destinados a las tenerías) de los "cortes" situados en la costa, los cayos e Isla de Pinos, eran otros muchos medios de vida de una numerosa, recia y laboriosa población. La construcción y reparación de barcos, incluyendo las velas de lona, el tejido de redes y la confección de "casas" de caña de Castilla, eran industrias complementarias de las anteriores, que proporcionan empleo algunas de ellas hasta a los ancianos, las mujeres y los niños. Con todos estos elementos de bienestar, el Surgidero mantenía un comercio numeroso y próspero y una población típica, bien alimentada y progresista, marchando casi al frente de todos los pueblos de la provincia. No es extraño, pues, que junto a la costa baja y pantanosa, construido sobre estacadas y pilotajes; se extendiese sin cesar el caserío, pese a los mosquitos y a lo no muy saludable del lugar.

Desdichadamente, en lo que va de siglo, casi todas estas fuentes de riqueza han desaparecido o se han reducido en proporciones muy considerables. La construcción de la carretera hasta Pinar del Río y la de los Ferrocarriles a Guane, Cienfuegos y Santiago de Cuba, suprimió la necesidad de las comunicaciones por el Surgidero, desapareciendo las dos líneas de vapores más importantes y quedando sólo la de Isla de Pinos, que no basta a dar animación al puerto. El incumplimiento de las leyes de veda, y, a juicio de los pescadores, otras causas desconocidas para ellos, pero que estiman indudables, han acabado con los criaderos de peces o han hecho que éstos se alejen de los lugares que antes frecuentaban, reduciendo casi a la nada la industria pesquera y las que en conexión con ella vivían en la población. La tala de los montes por un lado, y la apertura a la explotación de extensas regiones boscosas en varias partes de la República por otro, gracias a la constante extensión de las vías férreas, ha reducido el trabajo y los ingresos en todo lo que con la explotación forestal se relaciona. De manera que al Surgidero casi solo le resta, bastante disminuido también, el negocio de la pesca de esponjas. El ciclón, echando a pique centenares de "balandros" esponjeros, reduciendo a escombros las esponjerías, causando pérdidas enormes a las casas de comercio dedicadas a ese negocio y arrasando los modestos hogares de los pescadores, cuyos hijos han quedado sin escuela al volar el único Centro Escolar con que contaba, ha infligido un golpe de muerte al Surgidero, que en estos últimos tiempos luchaba por atraer el "turismo" y crearse otros medios de vida.

El vecindario es enérgico, resuelto, curtido por el trabajo y las luchas con la naturaleza y el mar. Se aferra a la zona de costa cubana donde sus padres, disputando un pedazo de tierra a las olas, levantaron una de las más ricas e industriosas poblaciones de Cuba; pero azotado cada pocos años por terribles calamidades, necesita ahora ayuda y socorro. Urge que se acuda en su auxilio. La caridad debe remediar los más agudos dolores y quebrantos del momento, y el Gobierno de la Provincia, junto con el de la Nación, deben disponerse a tenderle la mano a un Término que siempre ha contribuido fuertemente a nutrir los fondos del Tesoro provincial y nacional, con el importe de una parte considerable del rudo trabajo de sus hijos.

En Consejo de Secretarios se trató ayer en Wáshington de lo ocurrido en Cuba por el ciclón

"APELACION PRO CUBA"

La banca, el comercio e industria de N. York secundan rápidamente el deseo manifestado por Coolidge

WASHINGTON, octubre 26. (AP) Después del consejo de secretarios celebrado hoy, para tratar, de la situación de Cuba, se informó en nombre del Presidente Coolidge, sobre la conveniencia de que los norteamericanos contribuyan a la reconstrucción de las regiones cubanas destruídas por el reciente huracán.

Los informes que han llegado a la Casa Blanca demuestran que además de los 600 muertos y de los 4.000 a 5.000 heridos por causa del meteoro, las pérdidas sufridas por la propiedad son probablemente mayores que las experimentadas en la Florida hace varias semanas.

La Cruz Roja de los Estados Unidos ha notificado a sus capítulos para que remitan fondos y varios grupos de ciudadanos están recaudando dinero con el mismo fin.

Los intereses de Cuba y de los Estados Unidos están muy mezclados, a juicio del Presidente Coolidge, y por esta razón cree conveniente que la ayuda sea generosa.

Además de los $100.000 enviados por la Cruz Roja, por conducto del Departamento de Estado a la Embajada en Cuba, para su entrega a la Cruz Roja cubana, se han remitido $10.000 al Embajador Crowder para que los emplee en lo que estime más conveniente.

Los informes que obran en poder del Presidente indican que será ne-

Continúa en la página VEINTIDOS

AYER COBRARON LOS EMPLEADOS

De acuerdo con lo dispuesto por el Secretario de Hacienda Dr. E. Hernández Cartaya, ayer abrieron todos los Pagadores, los pagos a los empleados públicos en las provincias de Pinar del Río, Habana y Matanzas.

Esta medida del Gobierno de adelantar cuatro días los pagos obedece a que muchos empleados han sufrido grandes quebrantos en sus intereses personales, a causa del reciente ciclón.

NUESTRO ENVIADO ESPECIAL RELATA MINUCIOSAMENTE LOS ESTRAGOS QUE EL HURACAN CAUSO EN LA ISLA DE PINOS

Veinticuatro muertos y muchos heridos en Batabanó.—Escenas de desesperación.—Dieciocho muertos y cerca de trescientos heridos en Isla de Pinos.—Medidas de Gobernación y Sanidad.—Los. E. U.

A BORDO DEL TREN ESPECIAL, octubre 22.—Para las diez de la noche de este día estaba señalada la hora de partida, con rumbo a Batabanó, del tren especial, compuesto de cuatro fragatas de carga y un coche de primera clase, en el que el Gobierno, sin pérdida de tiempo y en vista de las tristes noticias que recibía, enviaba víveres y medicinas a los vecinos de los términos municipales afectados por el último huracán, así como también a los cerca de cinco mil habitantes con que cuenta la Isla de Pinos.

Demora en el acondicionamiento de las grandes cantidades de víveres, hizo que el referido Tren Especial partiera de la estación de los Ferrocarriles Unidos de La Ciénaga, a la una menos diez minutos de la mañana del día 23.

A esa hora abandonamos la Habana en pos de la verdadera situación por que atravesaban los pueblos vecinos e Isla de Pinos, con el fin de dar a nuestros lectores una detallada, completa y minuciosa información, como es costumbre del DIARIO DE LA MARINA.

A la Habana habían llegado, horas después de haber sido azotada la provincia por el terrible huracán, noticias en extremo alarmantes, en las que se aseguraba habían

Continúa en la página VEINTIUNA

EL PARTE DEL WEATHER BUREAU PARA HOY, MIERCOLES

WASHINGTON, octubre 26. (SR) El pronóstico del tiempo para mañana miércoles que emite el Weather Bureau de esta capital es el siguiente:

De Cabo Hatteras a Cayo Hueso: Vientos moderados a frescos del N. y del N.O. sobre la porción Norte y rodantes del S.O. al O. y N.O. sobre la porción Sur.

Este y Oeste del Golfo de México Vientos moderados del N. Sobre la porción Norte y moderados del N. y del N.E. sobre la porción Sur. Buen tiempo en general.

Mar Caribe y Paso de los Vientos Vientos moderados del E. sobre la porción Norte y moderados del S.E. y E. sobre la porción Sur. Cielo parcialmente cubierto con chubascos sobre el extremo de la porción Oeste.

Weightman.

EL COMITE EJECUTIVO DE SOCIEDADES ESPAÑOLAS ACORDO ENVIAR UN MENSAJE DE PESAME A MACHADO

El Casino Español de la Habana tomó el acuerdo de contribuir con mil pesos para el socorro de los damnificados por el ciclón.

El ex-ministro de España, Sr. Mariátegui, envía también su pésame

Anoche, bajo la presidencia del Presidente del Casino Español, señor Armada Segrera, celebró sesión el Comité Ejecutivo de las sociedades españolas.

Trató, con el amor y con el cariño que trata todos los graves problemas que afectan a Cuba y a España, el Comité de las desgracias, dolores, miserias y ruina que asolaron parte de la República por consecuencia del paso del ciclón, y se tomó el siguiente acuerdo:

Elevar un mensaje de condolencia al Honorable señor Presidente de la República por los desastres recientemente sufridos con ocasión del huracán que azotó esta Isla, exortando a las sociedades que lo integran para que directamente remitan sus donativos al Jefe del Estado y convocar de nuevo para el viernes 29, a las ocho de la noche, a fin de ampliar los trabajos iniciados en pro de la cuestión nacional, haciéndoles extensivos a las entidades similares de la República.

DONATIVO DEL CASINO ESPAÑOL

El Casino Español de la Habana ha resuelto contribuir a la suscripción nacional en pro de los damnificados por el ciclón con la suma de UN MIL PESOS MONEDA OFICIAL, de la cual remitirá el correspondiente check al señor Presidente de la República.

SENTIDO MENSAJE DEL EXMINISTRO SR. MARIATEGUI

En la tarde del martes, se recibió en el Casino Español, el cablegrama que literalmente copiado dice así:

"Presidente Comité Sociedades Españolas, Habana. Apenado terrible catástrofe únome sentimiento Comité pérdidas sufridas españoles cubanos.

Mariátegui".

AL PAIS:

El infortunio, demasiado inclemente esta vez, ha puesto a Cuba en duro trance de tristeza y de dolor.

Y aunque en verdad desconoce mi Gobierno, todavía la magnitud cabal de las desventuras que padecen actualmente las regiones que azotó, con bravura singular, el furioso huracán del día 20, último, no ignora en cambio, por razón de los datos oficiales recibidos hasta hoy, que está del todo confirmada ya, desgraciadamente, aquella infausta nueva que la voz pública difundió de manera veloz, desde los primeros instantes, por todo el territorio nacional.

Devastada, con efecto, por el terrible ciclón la provincia de la Habana, al igual que no pequeñas porciones de sus limítrofes las de Matanzas y Pinar del Río; arrasados, en número asombroso, sus edificios; asolados sus campos; abatidos, en suma, por la ruina, por la desolación o por la muerte, cientos y más cientos de sus hogares antes venturosos, es lo cierto, ciertísimo, que Cuba entera, infinita y profundamente entristecida, sintióse por algunos momentos, no más, arrumbada para siempre.

Y es que muy pronto sobrepujó a su aflicción justificada el ímpetu gallardo de los pueblos que son buenos. A la consternación natural sucedió, espontáneo e inmediato, un resurgimiento general de los viejos arrestos y de los bríos constantes: y al abatimiento de las horas primeras siguió formidable, y súbita y violenta, una verdadera explosión de los mejores y más santos afectos del ánimo. Dijérase que así, hondamente atribulada nuestra Patria, quiso ser grande en medio de la pequeñez material de sus límites, y muy grande logró ser sin duda alguna, mediante esa pronta y maravillosa manifestación de las virtudes excelsas de sus hijos. Estos—me honro al propalarlo—han demostrado una vez más que lo mismo en la adversidad que en la fortuna han sido y serán siempre los cubanos, por encima de todo, lo que ellos quieren ser: generosos y valientes.

Por otra parte, muy a raíz del aciago suceso, unánime movióse la voluntad de todo este pueblo en idéntica dirección: la caridad cristiana que lo ha confortado en todo tiempo. Rivalizando, en relevante porfía, hombres y mujeres—nuestras benditas mujeres—, nacionales y extranjeras, la banca, el comercio, la industria, todos en fin a un tiempo mismo, acercáronse al Gobierno en protesta de adhesión y simpatía y en demanda de un sitio preferente en las listas, engrosadas prontamente, para alivio y consuelo de menesterosos ya incontables. Sumóse, la primera, al general empeño, nuestra prensa periódico y hasta cabría decir que de todos los confines llegaron a esta tierra voces sinceras de confortante aliento. Estados Unidos, nuestra grande amiga, se excedió en realidad, dando con largueza al necesitado y ofreciéndole cuanto fuese menester.

Burlaría yo, por consiguiente, a mis arraigadas convicciones, si tratase en estas líneas de excitar en nuestro pueblo sentimientos que le son propios. Acaso únicamente se atrevan mis propósitos—ya que a ello me obligan, tal vez, los elevados deberes de mi cargo—a procurar infundir en el espíritu público de mi país alientos bastantes para que persevere en su serena confianza y en su valentía de ahora, y en su piedad inagotable de siempre. Los vecinos de lugares no afectados por el ciclón, nuestras tres provincias ajenas a sus efectos, todos aquellos, en una palabra, que han podido escapar a sus horrendas consecuencias, parecen más llamados al socorro de las víctimas. Séame permitido, por tales razones, exhortar particularmente a los aludidos conciudadanos, pidiéndoles yo, en persona, sin ambajes que no encajan dentro del fin perseguido, su cooperación efectiva.

Es sabido que todo el Estado cubano, francamente solvente en esta infortunada sazón, sin deudas públicas que puedan apremiarle, va a reparar en seguida, por sí mismo, sin extraña ayuda, absolutamente todos los daños que han sufrido las cosas de su propia patrimonio. Ojalá que, en superior abundancia, pudiese acudir de igual manera en auxilio de todos aquellos que han sido dañados en esta ocasión. Pero en la imposibilidad de hacerlo de un modo ilimitado, deseo al menos hacer saber a mi país que el Gobierno contribuirá hasta donde pueda, con todos los medios que están a su alcance, a la reparación de los generales estragos. Y ya en este propósito, mirará con preferencia especial a las clases pobres, que en este caso, como en todo otro semejante, han sufrido más directa y personalmente los perjuicios. A tal fin sus componentes, sin ninguna excepción, en ocasiones con mi particular iniciativa y siempre con mi asentimiento y con mi aplauso, se han adherido en persona a toda obra de bien que tienda a remediar nuestros males de ahora. Y así seguirán prestando su concurso a las sucesivas acciones que inspire la proverbial generosidad cubana. Después de todo, es lo menos que, en nuestras circunstancias, debe hacer mi Gobierno; que si se siente orgulloso de la bondad y gentileza de su pueblo y de la confianza que ha sabido inspirarle, hoy, más que nunca, viene obligado a inmensa gratitud y a cumplir estrictamente su deber supremo de dar al país, en todos los instantes de su vida civil, el mejor ejemplo.

Habana, 26 de Octubre de 1926.

GERARDO MACHADO.

40 MIL PESOS DA EL AYUNTAMIENTO PARA LAS VICTIMAS

Ayer, en la sesión extraordinaria acordó conceder un crédito por la cantidad citada, para aquel objeto

OTROS ACUERDOS TOMADOS

Podrán repararse sin previo permiso los edificios dañados.—Se perdona el 10 por ciento en los recargos

A las cuatro de la tarde de ayer continuó el Ayuntamiento su sesión extraordinaria comenzada el lunes anterior y convocada para adoptar acuerdos relacionados con la mejor manera de ayudar a la pronta reconstrucción de los edificios dañados por el huracán del día 20, así como de engrosar el fondo que constituye el Gobierno Central para auxiliar a los damnificados por el mal tiempo.

Presidió el señor José Castillo, actuando en la secretaría el señor Ricardo Cabanas. En total eran diez y nueve los ediles que ocuparon sus escaños.

Después de abrirse la sesión se dió lectura al informe emitido por la comisión de concejales designada en la del lunes, redactado en estos términos:

"La comisión designada por este Ayuntamiento para el estudio del mensaje del señor alcalde y de la moción del señor Cabana, acordó lo siguiente:

En cuanto a la parte del mensaje refiriéndose a fincas urbanas e industrias y comercio en general, no acceder a la rebaja del cincuenta por ciento por entender que la Cámara no tiene facultades para ello, por estar afectadas esas resultas; y sí acordar la exención en el pago del diez por ciento del recargo que actualmente satisfacen por adeudos que tengan hasta la terminación de este ejercicio.

Acceder en cuanto a la parte que se refiere el alcalde referente a los propietarios que han recibido desperfectos en sus propiedades y que dice así: "Autorizar a todos los dueños de aquellas propiedades que hayan sido derrumbadas o sufrido desperfectos para que den comienzo a la reconstrucción y reedificación, dando cuenta al Departamento de

Continúa en la página VEINTIDOS

CONDOLENCIA DE ESPAÑA POR LA CATASTROFE DEL CICLON EN CUBA

El Embajador de Cuba en Madrid, doctor García Kohly, ha dirigido un cablegrama a la Secretaría de Estado, expresándole en nombre del Gobierno de España, la más sentida condolencia por el desastre sufrido a causa del ciclón.

He aquí el texto íntegro del despacho cablegráfico:

"Madrid. El Presidente del Consejo de Ministros ruégame le transmita al ilustre y Honorable Sr. Presidente, Gobierno y Pueblo cubano su más profundísima condolencia y la de toda España por la catástrofe que aflige a la República. Expresándonos la más viva simpatía con motivo de tan dolorosa desgracia."

Fdo. GARCIA KOHLY.

LA ESPAÑA DE HOY

MARAÑON Y JIMENEZ DE ASUA O EL ANTI-WEYLER Y EL ANTI-AGUILERA

EL JOVEN PENALISTA ESPAÑOL IRA A LA HABANA DURANTE EL PROXIMO MES DE ENERO

He conversado largamente con el doctor Jiménez de Asúa. Como todo el que ha conocido la Habana, se siente Jiménez de Asúa vinculado a ella. La recuerda con emoción y desea tener frecuentes noticias cubanas.

Cuando llegó al Hotel Alfonso XIII, el "hall" parecía un recinto cubano. Seis o siete familias habaneras charlaban en torno a las mesas. Yo sentía viva curiosidad por conocer algunos pormenores del "complot" en que anduvieron mezclados los nombres de Weyler, de Marañón, de Jiménez de Asúa y de Aguilera. Recuerden los lectores el carácter bufo que tuvo ese conato de movimiento. Me decía un militar, y acertaba en el juicio: "Como Weyler y Aguilera no hubiesen sacado a la calle a sus propios asistentes, yo no sé a quien habrían arrastrado en el complot". Así era, en efecto.

Apenas pude obtener referencias directas por medio de Jiménez de Asúa, le dije:

¿Cómo se explica que dos hombres del calibre de Marañón y de usted, se mezclaran con Weyler y con Aguilera? Le advierto que en diversos artículos publicados a raíz del fracasado movimiento, yo sostuve enérgicamente e insistentemente, que no era posible una mezcla tan absurda. Declaré que las tendencias representadas por ustedes, no podían, en modo alguno, ser compatibles con la significación política, social y cultural de los dos generales citados. ¿Acerté?

—Claro es que acertó usted—me dijo Jiménez de Asúa.

Por la vivacidad de su respuesta y por como se incorporó en el diván donde estaba casi reclinado, advertí que tocaba yo un tema interesante para el ilustre penalista español. Le indignaba la posibilidad de que alguien les hubiese creído ¡a ellos! ¡a Marañón y a él!, capaces de weylerizarse y de aguilerizarse. Llevado de esa indignación, continuó:

—Es absurdo suponer que íbamos ahora a vincularnos con esos elementos. Ni por un instante aceptamos, por inverosimil, por disparatada, esa colaboración. Aun más; algún tiempo antes de que surgiera eso que han dado en llamar complot—movimiento, por otra parte, completamente ridículo—fuimos invitados a tomar parte en él; se buscó entre nosotros una adhesión. Pero tanto Marañón como yo respondimos que no había que pensar en ello. Francamente: era un problema de incompatibilidad absoluta. ¿No lo comprende usted?

—Naturalmente que lo comprendo. Tanto lo comprendo, que sin información directa, sin noticias exactas, procediendo mentalmente, por deducción, me atreví a explicar en la Habana la esencial y necesaria diferencia entre el grupo Weyler-Aguilera y el grupo Marañón-Jiménez de Asúa. Lo contrario habría sido algo parecido al caos. Pensaba yo que ni Marañón ni usted están dispuestos a liquidar desastrosamente sus prestigios personales en una jugada necia. Y como a eso hubiese equivalido la colaboración con Weyler y con Aguilera, entendí que éramos víctimas de una nueva confusión informativa, una de esas confusiones irritantes de que tan frecuentemente suele ser víctima el sentimiento español de América.

—Y bien; ¿qué hay ahora de política?—sigo preguntando.

—Deje, deje ese asunto a un lado—responde un poco melancólicamente el doctor Jiménez de Asúa—. ¿Para qué voy a explicárselo? Usted mismo advertirá lo que le interese. Y después, hablaremos.

—¿Es cierto que vuelve usted a América?

Continúa en la ULTIMA página

LO QUE ESPAÑA HA OFRECIDO A CUBA Y LO QUE LE PIDE PARA LA CONCERTACION DEL TRATADO DE COMERCIO ENTRE AMBAS

Cuba, por gestiones actuales del Embajador Sr. García Kohly, ha obtenido que España, actualmente, cobre en plata en vez de hacerlo en oro los derechos presentes sobre el tabaco según la ley de 1906

HAY CONCESIONES ESPECIALES TAMBIEN PARA EL AZUCAR

(Correspondencia enviada desde París por el Dr. Lorenzo F. Marsal)

El señor García Kohly—en España—hizo victoriosamente la defensa de las proposiciones de Cuba—ofertas y demandas—basando sus argumentos sobre estas razones: España no puede sentirse molestada por las mercancías excluídas. La explicación es sencilla: "Hay mercancías compradas por Cuba, en las cuales predomina la importación española; hay otras en las que tienen mayor ascendencia otros mercados, el de Norte América, por ejemplo. Respecto a las primeras—mercancías introducidas

Continúa en la ULTIMA página

CATORCE COMERCIANTES EXPULSADOS POR ALTERAR EL PRECIO

Actualmente se encuentran detenidos en la Fortaleza de la Cabaña catorce comerciantes para ser expulsados para su país por haber infringido el Decreto número 1633, alterando el precio a los productos de primera necesidad.

Ya se ha firmado el Decreto de expulsión de Cosme Iglesia Moreda, de 31 años de edad y vecino de Puerta Cerrada número 10, que fué acusado por el mismo delito de infringir el Decreto número 1633.

QUERIDO MOHENO EN LA UNIVERSIDAD

De un modo soberbio disertó en la Asociación de estudiantes de Derecho sobre el Jurado

Deferente, con su encantadora bondad inagotable, el Licenciado Querido Moheno, mercedó ayer tarde una magnífica conferencia sobre "El Jurado" en el local que la Asociación de Estudiantes de Derecho ocupa en la Universidad Nacional.

Tan numerosa fué la concurrencia, con evidente avidez por escuchar la palabra prócer del eminente letrado, que la mayor parte hubo de permanecer de pie, incluso no pocas damas del auditorio.

Presidió tan memorable acontecimiento el Sr. Rolando Acosta, por su cargo social, con los Dres. Antonio Sánchez de Bustamante, Juan M. Dihigo, Decano de la Facultad de Letras y Ciencias, Raimundo de Castro de la de Medicina, el Sr. Mi-

Continúa en la página VEINTIDOS

INSTRUCCION PUBLICA TRATA DEL MODO DE AUXILIAR A LAS VICTIMAS DEL CICLON Y DE PROTEGER A LA NIÑEZ

El Inspectorado Escolar de la Provincia de la Habana en la reunión celebrada ayer en la Secretaría de Instrucción Pública, presidida por los doctores Fernández Mascaró, Lamadrid y Guerra

En la tarde de ayer se reunió en el despacho del señor secretario de Instrucción Pública, una comisión de elementos oficiales citada por el señor secretario para tratar acerca del plan de auxilio a las víctimas del ciclón y de proteger a la niñez desvalida.

Concurrieron al acto los señores doctor Ramiro Guerra, superintendente general de Escuelas; doctor Hernández Masí, superintendente provincial de Escuelas de la Habana; doctor García Rojas, superintendente provincial de Oriente; doctor Abelardo Saladrigas, inspector provincial; doctor Gustavo Gispert, jefe de la Sección de Instrucción Primaria; doctor Pichardo, jefe de la Sección de Enseñanza Secundaria y Superior; y los inspectores Francisco Gómez Perdigón; Miguel de Carrión; G. García Galán; Portuondo e Inés Castro.

Después de un cambio de impresiones fructífero se acordó volver a reunirse mañana, a las tres y media de la tarde, para conocer nuevos detalles y tomar nuevos acuerdos.

El doctor Fernández Mascaró se entrevistará con el Jefe del Estado, para resolver si la recaudación que se hará entre los empleados y funcionarios del departamento ha de depender de alguna comisión central o si será independientemente.

También se informó sobre el ofrecimiento de la Comisión del Zapato Escolar, que dispone de seis mil pares de zapatos para los niños necesitados, acordándose repartir seiscientos en la Habana y el resto en el interior.

EL CLEARING HOUSE Y EL SOCORRO A LOS DAMNIFICADOS

En sesión de hoy el Clearing House acordó abrir en los Bancos asociados y sus sucursales ventanillas de socorro, donde se recibirán donativos para los damnificados.

GRAN CONCURSO NACIONAL DE BELLEZA DEL DIARIO DE LA MARINA

Voto a favor de.....
Dirección.....
Ciudad o pueblo.....
Provincia.....

VALE POR UN SOLO VOTO

Cada recibo de suscripción mensual a partir del mes de Julio equivale a 30 VOTOS

M.E.C.D. 2016

TOSTADORES DE CAFE

"RAPIDO IDEAL" Y DE "BOLA"

TENEMOS EXISTENCIA

Molinos de Maíz, Café y Almendras

UNICOS IMPORTADORES

C. EULER & Co. S. en C.

Compostela 106, Habana, Apartado 92.

10341 alt

235 RACIONES SE REPARTIERON AYER EN LA COCINA ECONOMICA DE LA CRECHE "CARLOS J. FINLAY"

VIVERES CONSUMIDOS

Con gran eficacia está funcionando la Cocina Económica instalada en la Creche "Carlos J. Finlay", cuya dirección se halla a cargo de la señorita Caridad Coello, Presidente de esa Institución Benéfica.

Antes de ayer se repartieron 141 raciones y ayer se hizo igualmente la distribución en dicha Cocina de 235 raciones entre las madres cuya relación publicamos más abajo.

La administración y reparto está a cargo de la señorita Martina Guevara, auxiliada por la señorita Hortensia Lamar y el señor José Stravis, así como las madres pobres que se han brindado a cooperar en los trabajos de esta labor, señoras Dolores Neyra, Angela Alfonso, Francisca Laza y Carmen González.

Los víveres consumidos en el día de ayer son los siguientes:

Carne: 30 libras.
Papas: 40 libras.
Arroz: 20 libras.
Manteca: 4 libras.
Vinagre: Media botella.
Cebollas: 8 libras.
Ajos: 3 cabezas.
Pan: 32 libras.
Carbón: 1 saco.

La Dirección de la Cocina Económica y la confección del menú, está a cargo de la señorita Caridad Coello, Presidente de la Creche "Doctor Finlay", auxiliada en todo por cuatro madres inscriptas en el servicio de Higiene Infantil que espontáneamente se brindaron y son las siguientes: Dolores Neyra, Angela Alfonso, Francisca Laza y Carmen González.

La administración y reparto a cargo de la señorita Martina Guevara, auxiliada por la señorita Hortensia Lamar, Directora de la Revista "La Mujer Moderna".

Nombres y direcciones de las madres que perteneciendo al Servicio de Higiene Infantil y Creche "Doctor Finlay", se les han repartido raciones de comidas y latas de leche en el día 24 de octubre de 1926:

María T. Manfay, Jesús Peregrino 61, 4 raciones, 1 lata de leche. Amparo Lara, Jesús Peregrino 43, 5 raciones, 2 latas de leche. Leopoldina Fernández. Jesús Peregrino 43, 4 raciones, 2 latas de leche. María Galán, Jesús Peregrino 43, 4 raciones, 1 lata de leche. María Torres, Zanja 27, 4 raciones, 2 latas de leche. Josefa Rodríguez, Oquendo 34, 5 raciones, 1 lata de leche. Antonia Menéndez. Salud 116, 2 raciones, 1 lata de leche. Mercedes Valdés, Jesús Peregrino 43, 3 raciones, 2 latas de leche. Julia Rodríguez, Pocito 12, 4 raciones, 1 lata de leche. Eulalia Pedroso, Jesús Peregrino 43, 5 raciones, 1 lata de leche. María Luisa Castilo, Jesús Peregrino 43, 3 raciones, 1 lata de leche. Casilda Junco, Jesús Peregrino 43, 3 raciones, 2 latas de leche. Juan Suárez, Aramburo 23, 1 lata de leche. Ernesto Murtiel, Jesús Peregrino 41, 1 lata de leche. Ursula Fernández, Jesús Peregrino 43, 5 raciones, 1 lata de leche. Margarita Civica, Pocito 9, 3 raciones, 1 lata de leche. Juana González, Escobar 204, 1 ración, 1 lata de leche. Rosa Leiva, Reparto San José, 1 lata de leche. Angela Alfonso, Cruz del Padre 7, 6 raciones, 4 latas de leche. Francisca Lague, Salud 154, 3 raciones, 1 lata de leche. Dolores Neyra, Salud 154: 6 raciones, 2 latas de leche. Julia Fernández, Pocito 16, 2 raciones, 1 lata de leche. Casilda Morales, Pocito 16, 4 raciones, 2 latas de leche. María Barrera, Reparto Santa Amalia, 6 raciones, 2 latas de leche (enviada a Belén). Carmen González, Jesús Peregrino 81, 5 raciones, 2 latas de leche. Flora Donatien, Zanja 57, 3 raciones, 1 lata de leche. América Ramírez, Soledad 25, 4 raciones, 1 lata de leche. Andrea Guerra, Salud 175, 2 raciones, 2 latas de leche. Gloria Núñez, Pocito 16, 1 ración. Angélica Lombar, Pocito 16, 1 ración. Roberto Martínez, Pocito 12, 1 ración. Juan Clavel, Pocito 12, 1 ración. Modesta Gómez, Salud 102, 3 raciones, 2 latas de leche. Elena García, Salud 150, 3 raciones, 2 latas de leche. Antonia Fernández, sin domicilio, 1 ración, 1 lata de leche. Mercedes Pérez, Pocito 16, 1 ración, 1 lata de leche. Elvira Verau, Salud 179, 4 raciones, 3 latas de leche. Mercedes Padilla, Pocito 16, 1 ración. Regla Padilla, Pocito 16, 1 ración. Miguel Padilla, Pocito 16, 2 raciones. Mercedes Felo, Pocito 16, 2 raciones. David Serrano, Crech, 1 ración, 1 lata de leche. Rosa del Barrio, Escobar 169, 3 raciones, 1 lata de leche. Eusebia García, Aguila 280, 1 ración, 1 lata de leche. Pura Pérez, Gervasio 132, 3 raciones, 1 lata de leche. Leonor Ponce, Pocito 12, 2 raciones, 1 lata de leche. Zoila Brito, Zanja 30, 1 ración, 1 lata de leche. Isabel Ramírez, Salud 171, 2 raciones, 1 lata de leche. Andrea Aguiar, Pocito 16, 3 raciones, 1 lata de leche. Roberto Martínez, Marqués González 17, 4 raciones, 1 lata de leche. Dolores Collazo, Jesús Peregrino 20, 2 raciones, 1 lata de leche. Petronila Villar, Pocito 16, 1 ración, 1 lata de leche.

Total: 141 raciones y 63 latas de leche.

Nombres y direcciones de las madres que perteneciendo al Servicio de Higiene Infantil y Creche Dr. Finlay, se les han repartido raciones de comidas y latas de leche en el día 25 de octubre de 1926

Carolina Valdés, Maloja 147, 2 raciones. Ramona García, Maloja 120, cuatro raciones y una lata de leche. Natalia Palomino, Salud y Marqués González, 2 raciones. Aurelia Caron, Jesús Peregrino 41, tres raciones y dos latas de leche. Teresa Corrales, Jesús Peregrino 42, cinco raciones y dos latas de leche; Leopoldina Fernández, esús Peregrino 43, cuatro raciones; Teresa Isalgué, Estrella 151, dos raciones; Edelmira González, Marqués González 4, cuatro raciones; Isabel Ramírez, Salud 171, dos raciones y una lata de leche; María T. Manfay, Jesús Peregrino 61, cuatro raciones; Edelmira García, Pocito 56, tres raciones; Atanasio Molina, Jesús Peregrino 51, dos raciones; Julia Rodríguez, Pocito 12, tres raciones; Guadalupe Miranda, Pocito 12, cuatro raciones; Amelia Rodríguez, Jesús Peregrino 25, tres raciones; Encarnación Eguilas, Soledad 43, cuatro raciones; Eulalia Pedroso, Jesús Peregrino 43, cuatro raciones; Julia Alfonso, Pocito 12, tres raciones; Felicia de la Crúz, Pocito 12, tres raciones; María Galán, Jesús Peregrino 43, cuatro raciones; Caridad Illa, Jesús Peregrino 43, seis raciones; Leonor Ponce, Pocito 12, dos raciones; Dolores Dutefú, Salud 219, dos raciones; Carmen Santana, Figuras 94, cuatro raciones y una lata de leche; Carmen Santana, Figueras 94, cuatro raciones y una lata de leche; María San Germán Ayesterán 20, cinco raciones. Caridad Pérez, Marqués González 7, cuatro raciones; Esperanza Gómez, Estrella 210, tres raciones; María Pérez, Pocito 12, una ración; Clemencia Caballero, Sitios 178, una ración y dos latas de leche; Modesta Gómez, Salud 112, una ración; María Franqui, Concepcin de la Valla número 3, una ración; Antonia Fernández, sin domicilio, una ración; Juana Rodríguez, Obrapía 9, una ración; Mercedes Guzmán, Salud 172, tres raciones; María Luisa Cotilla, Jesús Peregrino 43, tres raciones; Isabel Iglesias, Salud 86, cuatro raciones; Julio Giró, Jesús Peregrino 32, dos raciones; Hortensia García, Jesús Peregrino 26, dos raciones; Francisca Castellano, Buena Vista, cuatro latas de leche; Adela Guerra, Salud 150, seis raciones; Elena García, Salud 150, dos raciones; Celedonia Rodríguez, San Miguel 276, siete raciones y una lata de leche; Hortensia Balmaseda, Jesús Peregrino 25, cuatro raciones; Juana González, Escobar 204, una ración y una lata de leche; Eugenia Lombar, Pocito 16, dos raciones; Francisca Cintras, Escobar 204, cuatro raciones; Carmen González, sin domicilio, cuatro raciones y dos latas de leche; Estrella Valdés, Obispo 2, una lata de leche; Dolores Neyra, Salud 154, nueve raciones y tres latas de leche; Angela Alfonso, Cruz del Padre 7, seis raciones y tres latas de leche; Adela Charun Jesús Peregrino 18, tres raciones y una lata de leche; Teresa Novoa, Vives 155, cinco raciones y una lata de leche; Casilda Junco, Jesús Peregrino 43, tres raciones; Luisa Valdés, Tenerife 34, 3 raciones y una lata de leche; Josefa Iglesias, sin domicilio, cinco raciones y cinco latas de leche; Florentina Hernández, Zanja 115, cuatro raciones; Elvira Veran, Salud 179, cuatro raciones; Amor Fernández, Angeles 68, cuatro raciones; Ana Rosa Acosta, Reina 26, dos latas de leche; Florinda Torres, Peñalver sin número, dos latas de leche; Catalina Piedra, Marqués González 17, dos latas de leche; Serafina Hernández, Soledad 12, una lata de leche; Dulce María Illa, Oquendo 15, tres latas de leche; Carmelina Gómez, Tenerife 90, una lata de leche; Adela Planas, Pocito 18, dos latas de leche; Herminia Izaguirre, Sitios 57, cuatro latas de leche; Blandio Suanava, Oquedon sin número, cuatro latas de leche; Berta Jorrín, Oquendo 15, tres latas de leche; Isabel Moreno, Sitios 57, una lata de leche; Anastasio Gómez, Marqués González 17, dos latas de leche; Ana Rosa Sánchez, Marqués González 17, dos latas de leche; Julia M. García, Soledad 2, una lata de leche; Caridad Marrera, Soledad 12, una lata de leche; Josefa Serrano, Soledad 2, una lata de leche; Magdalena Díaz, San Miguel 267, seis latas de leche; Fe Montalvo, Soledad 26, una lata de leche; María M. Cristo, Soledad 2, una lata de leche; Francisca Rodríguez, Santiago 19, dos latas de leche; Consorcio Pineda, Pocito 12, dos latas de leche; Magdalena Quesada, Chávez 11, dos latas de leche; Caridad Navarro, Marqués González 17, tres latas de leche; Caridad Navarro Marqués González 17, tres latas de leche; Flora Donatie, Zanja 57, tres latas de leche; Micaela Casaña, Pocito 56, cinco latas de leche; Teresa González, Marqués González 17, seis latas de leche; Justa Viqués, Salud 136, cuatro latas de leche; Amparo Valdés, Jesús Peregrino 18, tres latas de leche; Emilia González, Salud 151, tres latas de leche; Concepción Quintana, Zanja 115, tres latas de leche; Francisca Laza, dos raciones; Juana Díaz, Tenerife 90, tres raciones; Mercedes Argentes, Zanja 155, cuatro raciones; Mercedes Felo, Pocito 16, tres raciones; Isabel Cabarrubia, Jesús Peregrino 18, dos raciones y dos latas de leche; Amparo Sosa, Jesús Peregrino 43, tres raciones y dos latas de leche; María J. Fernández, Pocito 16, dos raciones y una lata de leche; Agustina Delgado, Pocito 12, dos raciones y una lata de leche; Mercedes Valdés, Jesús Peregrino 23, dos raciones y dos lata sde leche; Calixta Sosa, Pocito 138, cuatro raciones; Estrella Miranda, Pocito 12, dos raciones; América Ramírez, Soledad 25, tres raciones; Dolores Hernández, Marqués González 38, tres raciones; Higinia Valli, Marqués González 17, 4 raciones y dos latas de leche; Aurora Brito, Salud 171, tres raciones y tres latas de leche; Francisca Gaona, Jesús Peregrino 35, una ración; Genoveva Aboy, Aguila 34, dos raciones y una lata de leche; Inés Fernández, Monte 379, una ración; Enriqueta González, Jacomino, seis latas de leche; Ignacia Oceguera, Zanja 115, dos latas de leche.

TOTAL RACIONES: 235; LATAS DE LECHE: 130.

Firmado: C. COELLO; M. GUEVARA.

Víveres consumidos en las 235 raciones de comidas repartidas el día 25 de octubre de 1926 en la Cocina Económica de la creche Dr. Finlay:

Carne: 20 libras.
Papas: 15 libras.
Arroz: 20 libras.
Vinagre: media botella.
Cebollas: 4 libras.
Ajos: 5 cabezas.
Pan, 50 libras.
Carbón, medio saco.
Chorizos, 10 chorizos.
Tocino, 2 libras.
Aceite, 1 botella.
Tomates, 4 latas.
Judías, 20 libras.

Los señores Cebrián y Hermanos, de "Cuba Cataluña", enviaron doscientos pasteles para repartir entre las madres que vienen a comer a la Cocina Económica de la Creche Finlay.

La Dirección de la cocina está a cargo de la señorita Caridad Coello, Presidenta de la Creche, Dr. Finlay.

La administración y reparto a cargo de la señorita Guevara, auxiliada por la señorita Hortensia Lamar.

Como auxiliares de cocina y limpieza se brindaron espontáneamente las madres inscriptas en Higiene Infantil que son las señoras siguientes: Dolores Neyra, Angela Alfonso, Francisca Laza y Carmen González.

EL TEMPLO DE JESUS MARIA TIENE QUE SER REPARADO

LA TORRE OFRECE SERIO PELIGRO. — EL LLAMAMIENTO QUE HACE A LAS PERSONAS PIADOSAS EL P. GARCIA VEGA

La iglesia parroquial de Jesús María ha sufrido también serios desperfectos el día que nos azotó el ciclón.

Las ventanas que dan a los altares del sagrario y el presbiterio fueron arrancadas por la fuerza del viento. La torre está resentida, y en la situación en que ha quedado ofrece serio peligro si no se acude con tiempo a restaurarla.

El techo todo está plagado de goteras, lo que hace que cuando llueve un poco fuerte se llena de agua el interior del templo.

El párroco Pbro. Francisco García Vega, que rige la iglesia con admirable celo desde hace doce años, ha visto destruída toda su obra de restauración y embellecimiento llevado a efecto con toda clase de sacrificios y desvelos. El ha luchado desde que Monseñor González Estrada le destinó para esa iglesia, que encontró en pésimas condiciones, por obtener que su pobre iglesia presentase un aspecto de limpieza y ornato. Así, pues, en esta hora de prueba para el laborioso sacerdote que puso todo su empeño en la adecentación de su templo, las personas piadosas deben ayudarle en lo que puedan, para que vea otra vez su iglesia colocada a la altura que se encontraba. Las personas que deseen ayudar en esta obra noble al P. García Vega, deberán dirigirse a él personalmente en su parroquia de Jesús María.

De Día en Día

PROSIGUEN LAS ENSEÑANZAS DEL CICLON

A los efectos de la seguridad del vecindario de aquellos países donde el viento suele alcanzar velocidades de cien millas por hora, es preferible que los señores anunciantes opten por emplear para sus propagandas las hojas de los periódicos con exclusión de otros sistemas.

Entre los que se excluyen, pueden considerarse como muy peligrosos los lumínicos que se colocan en las azoteas y los que se levantan en forma de valla.

Este consejo, pudiera parecer interesado. Pero el que tenga esa sospecha, puede hacer la prueba en seco, mandando que le tiren a la cabeza primero un periódico repleto de anuncios, luego una tabla de las que se emplean en la construcción de vallas anunciadoras y por último—si está en condiciones de hacer todavía la observación—un trozo de letra de las que se colocan en los lumínicos para que se vean bien de la calle.

Nos conformamos con el juicio que haga después del experimento.

Entre las construcciones ligeras, una de las menos recomendables, según la última experiencia de los elementos desencadenados, es la vivienda de mampostería y madera.

De cien casas de esta clase, noventa y nueve están esperando que las vuelvan a levantar si lo tienen a bien.

Puede decirse que la madera y la mampostería son el agua y el aceite y que el ciclón hace de ambos ingredientes una ensalada rusa en menos que canta un gallo. . . . . .

Don Gabriel Camps en su leído artículo de ayer, apunta la conveniencia de que las puertas y ventanas tengan, además de sus pestillos y pasadores, sendas barras de hierro transversales o su "tranca guachinanga" como la tenían antaño.

Si Don Gabriel hubiera visto en el desamparo de un "reparto" de los suburbios, unos endebles cuartos altos hechos de alicatado, con puertas a los cuatro vientos, abiertas de par en par desde el comienzo del ciclón, resistir bravamente los efectos del meteoro, pensaría acaso que al ciclón como al que está loco lo que conviene es seguirle la corriente: no contrariarlo.

Lo malo es que el sistema sólo es aplicable a las casas deshabitadas, donde no haya lámparas y otros cien "tarecos" susceptibles de convertirse en proyectiles mucho más cuando no en todas las casas existe un cubo per capita para colocarlo sobre la cápita debidamente almohadillado, como recomendábamos ayer.

Hay una teja plana y cuadrada, hecha de fibra, que se combina a dos colores a manera de mosaico en los techados.

De esa clase de teja, que recibían hace años unos conocidos industriales de esta plaza, es el campeonato de la resistencia a las furias del Aquilón.

Ha sido una demostración maravillosa la que hicieron el día 20 del actual. "Ninguna casa" así techada perdió la techumbre.

Si los actuales receptores de ese artículo saben aprovechar la oportunidad, sin ser oportunistas, van a hacer su Agosto.

Un aviador americano que volaba desde Guantánamo a Isla de Pinos tuvo que ser remolcado por un barco que lo encontró a flote por dieran remolque, por ningún mohabérsele agotado el combustible.

Eso le ocurrió al piloto yanqui por demorarse. Si hubiera salido de viaje en cuanto empezó el ciclón, no habría necesitado de que le tivo, incluso por falta de gasolina.

FELIPE RIVERO Y ALONSO

ABOGADO Y NOTARIO

Se entregan con su legalización Consular las escrituras destinadas al extranjero. Rapidez en el despacho de toda clase de escrituras. Traducción para protocolarlos de documentos en los idiomas inglés y francés.

EDIFICIO: BANCO COMERCIAL DE CUBA

AGUIAR 73, Dptos. 710, 11 y 12. Teléfono: M-1472.

Su Niño

necesita protección y cuidados. Vigile de cerca su salud. Haga que adquiera hábitos regulares. La acumulación de materias descompuestas debida al mal funcionamiento de los intestinos es causa de muchos males.

Cuando el niño está estreñido, nervioso, calenturiento o con catarro, déle una dosis de REMEDIO DE LEONARDI PARA EL HIGADO. Este estimula el estómago, el hígado y los intestinos. Es inofensivo, agradable al gusto y obra suavemente, sin dar retortijones.

El REMEDIO DE LEONARDI PARA EL HIGADO es bueno para toda la familia. Alivia rápidamente el estreñimiento, la bilis y la indigestión. Téngalo siempre a mano.

REMEDIO DE LEONARDI PARA EL HIGADO

LA LLAVE DE LA SALUD

Informa el Alcalde de Santiago de las Vegas al doctor Viriato Gutiérrez de los efectos del ciclón

En Palacio ayer se entrevistó el alcalde de Santiago de las Vegas con el doctor Viriato Gutiérrez, secretario de la Presidencia, a quien manifestó que era digna de todos los elogios la conducta del director de la Estación Experimental Agronómica de Santiago de las Vegas, doctor Fortún, ya que desde los primeros momentos, actuando personalmente y trasmitiendo las órdenes oportunas a sus subalternos, facilitó el agua necesaria a los residentes en el pueblo y sus contornos, utilizando para ello dos carros que les fueron facilitados y otros dos que posee el establecimiento a su cargo, continuando ese servicio en la actualidad, pues el acueducto se provee del precioso líquido irregularmente, dado los males que ha sufrido.

También expresó a los periodistas que los primeros tenientes Ortega y Román, pertenecientes al puesto militar del término, en unión del jefe del destacamento, capitán Ruiz Cantillo, procedieron a prestar auxilios a quienes durante los momentos más críticos del desarrollo del terrible huracán, lo necesitaban, continuando ahora, secundados por el jefe de la policía, señor Oscar Montaño y por los soldados del puesto, la labor de reconstrucción y reparto de artículos de primera necesidad a los desgraciados que se han quedado sin hogar y sin pan.

El Cuartel de la Guardia Rural de Santiago de las Vegas y el puesto militar del Rincón fueron destruídos totalmente, lamentándose especialmente la pérdida del último, que estaba en vías de construcción.

La Estación Experimental Agronómica sufrió los efectos del ciclón, en tal forma que es lamentable su estado. Los sembrados menores, los árboles de especie rara o casi extinguida, las arboledas y semilleros, quedaron arrasados, resultando los perjuicios de una magnitud difícil de expresar en estos momentos, dedicados por el doctor Gonzalo Fortún a la labor de auxilio de los damnificados, facilitándoles agua y alimentos.

Hace desaparecer las canas, porque vigorizando el cabello, le vuelve su color negro intenso y natural.

Se unta con las manos y no las mancha. No es pintura.

Se vende en boticas y sederías.

CUANDO HAYA FIESTA EN SU CASA

boda, bautizo, baile o santo, acuérdese de que

ES INDISPENSABLE LA

SIDRA GAITERO

bien para tomarla sola, o para hacer ponche. Su bodeguero o la tienda de víveres donde usted compra, se la servirá HELADA NATURAL a la hora que usted la necesite.

J. CALLE & CO., S. en C.
OFICIOS 12 y 14.

9294 1d 30

LOS VERGONZANTES

(Por EVA CANEL)

No hay pobres más pobres ni más infelices que los vergonzantes. Sufren hambre y sed de justicia, lo primero porque con ellos se cometen las injusticias mayores, las que más los duelen, las que falsean sus sentimientos presentándolos al público como tacaños, como embaucadores cuando carecen de lo más necesario para sostener su vida.

En los angustiosos, horribles días de existencia miserable que pasan miles de criaturas y seguirán pasando, como consecuencia del ciclón, las víctimas menos desgraciadas son las que nada absolutamente poseen: esas tienen almas caritativas que se cuidan de su alimento, de las medicinas que necesitan, del techo que las cubre; aquellos que vivían descontando el porvenir, esperando un miserable sueldo, ansiosos de pagar lo ya comido y dar algo a cuenta del alquiler, a muchos de los cuales se les descontará un día de haber mal descontado a mi juicio, y ya se sabe que yo no soy empleada del Estado ni sé lo que se podría descontar de mi día cobrando quince pesos semanales en el caso de que lo fuese: de esos pobres vergonzantes, repito, nadie se acuerda.

Hay miles de seres que libran la subsistencia correteando de tienda en tienda y de casa en casa, ofreciendo objetos, víveres, tabacos, etcétera; el negocio estaba ya desastroso con motivo de la crisis aguda que hace tiempo venimos soportando: esos miles de hombres y hasta mujeres, que no conseguían cubrir el económico presupuesto de la familia han entrado con el desastre en el vórtice del hambre, pero no tienen valor para acercarse con una cazuela a las cocinas caritativas ni a pedir víveres al oído de las damas bondadosas para que visiten sus domicilios.

¿Por qué no se forma una comisión especial para socorrer a las familias que agonizan encerradas en sus domicilios, mientras el jefe se echa a la calle inútilmente y vuelve de noche despeado, febril, gripposo, sin una lata de leche y sin un pedazo de pan? Buscad, señores nobles, señoras buenas: buscad a los pobres vergonzantes, a los que no tienen a dónde volver los ojos, porque ya no hay amigos que puedan oirlos: el que más y el que menos mira por sí y por los suyos; el rico tiene que reparar una finca o no puede cobrar alquileres o le exigen cantidades para el fondo común, y los pobres vergonzantes que van mejor vestidos, que no se presentan astrosos, que se llaman fulano o mengano: que muchos son artistas sin trabajo, esos, como he dicho antes, no tienen fuerzas para ir lata en mano a buscar la comida al santo excolegio de Belén.

Hay otras familias, cuyos jefes honrados y trabajadores habían logrado establecerse con ahorrillos acumulados durante años y más años: a éstos nadie los ayudará a levantar las paredes de su negocio.

En este barrio del Cerro, poco recordado y castigadísimo en todo y por todo, hay ejemplos que no me dejarán mentir.

Vaya un caso.

Dos choferes, buenos en su vida pública y privada, uno con hijos y mujer y otro para formar familia honradamente, como lo hizo, pusieron un garage empleando lo ahorrado y arañando en economías hasta el trabajo de sus mujeres. El garage encerraba muchas máquinas, algunas propias de los dueños; estaba bien dotado de gasolina y menesteres automovilísticos, lo cual prueba que el buen nombre de estos industriales, uno de ellos bastante delicado de salud, infundía confianza a quienes, como suele decirse, les daban la mano.

Pues bien, parte el alma ver el garage completamente arrasado y las máquinas en montón informe en un terreno próximo; han quedado en la miseria; tan necesitados como el que más, pero como eran industriales, ¿quién les dará la mano ahora? Estos entran en la categoría de los necesitados, pero no les tocará madera, ni clavos, ni ladrillos, ni tejas; como éstos hay muchos, muchísimos infelices de ruinas adentro, mil veces más desgraciados que los de ruinas afuera; los segundos tendrán hasta donde alcance, una casita nueva y limpia y el sitiecito dará pronto viandas en esta tierra fecunda, ubérrima, sana, por la misma inclemencia de la naturaleza.

El porvenir de los pobres vergonzantes es pavoroso: es aterrador, y el presente de los que han quedado sin la comisioncita o el trabajito pagado con centavos, es el que necesita un piadoso recuerdo.

Sé de un músico distinguido que lo cogió la desgracia sin trabajo, con la esposa moribunda en cama y la única hija cesante. Este hombre no tenía un solo centavo en su casa.

Como esta familia hay muchas, muchísimas, mis queridas señoras.

Láncense a la busca y captura de estas desgracias y no atiendan únicamente a las que se les presentan. Todas deben ser atendidas.

¿Verdad?

PARA RESFRIADOS, GRIPPE O INFLUENZA

y como preventivo, tómese el LAXATIVO BROMO QUININA. Es un remedio eficaz y probado. La firma de E. W. GROVE se halla en cada cajita.

La Casa Carabaña y los Damnificados por el Ciclón

Se ha recido en esta capital el siguiente cable:

Madrid, Octubre 23, 1926.

Representante Carabaña
Habana

ENTREGUE PRESIDENTE MIL DOLLARES NUESTRO NOMBRE PARA DAMNIFICADOS CATASTROFE SIGNIFICANDOL7E SENTIMIENTO CASA CARABAÑA.

Hijos de R. J. CHAVARRI.

El representante en Cuba de las Aguas de Carabaña, de Madrid, hizo entrega inmediatamente al honorable señor Presidente de la República de la cantidad expresada de MIL PESOS.

El rosgo de la Casa Carabaña demuestra su identificación con el pueblo cubano en estos angustiosos momentos.

10812 1d-27

DURANTE LA ESTACION CALUROSA cuando usted, se fatiga fácilmente y le falta energía, se siente abatido, nervioso, irritable y debilitado, tome una cucharadita de SALVITAE en un vaso de agua.

REFRESCA, VIGORIZA, LIMPIA Y PURIFICA.

Salvitae

Estimula el HÍGADO, y los RINONES entona la DIGESTIÓN, limpia y purifica el CONDUCTO INTESTINAL, elimina el ÁCIDO URICO, evita la POSTRACIÓN y la LANGUIDEZ.

A Ud. Confía su Bebé la Custodia de su Salud

CUANDO el bebé está enfermo y tiene cólicos u otros desórdenes intestinales, sólo un purgante de primer orden debe administrarse a través de la boquita inocente y confiada.

Toda madre que se preocupa por la salud de su hijo, comprende la importancia de la higiene interna.

Pero, cuando está enfermo, no es preciso impacientarlo dándole aceite de ricino que le repugna: es preferible administrar LAXOL, que es el aceite purísimo de ricino "tan dulce como la miel", ideal para niños, inválidos o adultos.

No se equivoque Ud. Pida LAXOL en la farmacia. Viene en botellas azules y es lo mejor para la disentería, los cólicos, la fiebre, el tifo y el estreñimiento. Lo recomiendan diariamente los médicos de todas partes.

TRADE LAXOL MARK

Es para todo médico una garantía decisiva

Los artríticos, en particular, parecen predestinados a sufrir de Almorranas, enfermedad aflictiva que puede aparejar graves trastornos.

Todos los médicos del mundo conocen y aconsejan la Pomada Midy ó Supositorios Midy, que son la panacea de las almorranas.

Los productos de los Laboratorios "Midy" de Paris gozan de celebridad mundial por su eficacia siempre comprobada.

Envío gratis de los folletos explicativos dirigirse:

Productos MIDY Apdo 137 Habana

FERROCARRILES UNIDOS DE LA HABANA

ITINERARIO PROVISIONAL DE TRENES DE VIAJEROS

A regir desde el Miércoles 27 de Octubre de 1926 y hasta nuevo aviso.

SALIDAS DE LA ESTACION CENTRAL

TREN 13:—Para Navajas, vía Línea Sur (también para Jagüey y Cárdenas, con trasbordo en Navajas). Este tren llevará también pasajeros para Batabanó e Isla de Pinos en combinación con el Vapor "COLON", los Lunes, Miércoles y Viernes. . . . . 6.05 A.M.
" 9:—Para Cárdenas, vía Colisseo. . . . . 6.20 A.M.
" 81:—Para Pinar del Río y Guane. . . . . 6.40 A.M.
" 3:—Para Sagua y Caibarién (también para Cienfuegos con cambio en Colón). . . . . 8.20 A.M.
" 17:—Para Colón, vía Línea Sur. . . . . 10.00 A.M.
" 83:—Para Pinar del Río y Guane. . . . . 12.00 P.M.
" 5:—Para Santiago de Cuba, vía Bayamo (también para lugares comprendidos en la vía Alto Cedro, con trasbordo en Marti). . . . . 1.42 P.M.
" 19:—Para Jovellanos, vía Línea Norte. . . . . 4.42 P.M.
" 85:—Para Pinar del Río (también para Batabanó diariamente y para Isla de Pinos en combinación con el Vapor "CUBA" los Martes, Jueves y Sábados. . . . . 6.40 P.M.
" 1:—(Expreso Limitado) Para Santiago de Cuba, (vía Alto Cedro). . . . . 9.02 P.M.
" 7:—Para Camagüey (también para Sagua y Caibarién). 11.02 P.M.

IMPORTANTE

Las Tarjetas de Abono, cuyos destinos estén comprendidos en las rutas de estos trenes, serán aceptadas hasta la normalización del servicio eléctrico.

D. M. MacRae.
ADMINISTRADOR GENERAL.

UN REGALO A LAS CANDIDATAS

Atencion de la casa, Viuda de Humara y Lastra

Los Agentes Generales de las máquinas de escribir, Smith Premier, la máquina que escribe como sesenta, ofrecen a las dos Candidatas de nuestro Gran Concurso de Belleza que mayor cantidad de votos acumulen en los cinco primeros escrutinios del presente mes, un valioso regalo que consiste en dos máquinas de escribir, SMITH PREMIER, las que se exhiben desde hoy en las vitrinas de Viuda de Humara y Lastra S. en C. Agentes Generales de la Smith Premier y distribuidores generales de la Victor Talking Machine Co. Muralla 83-85. Teléfonos: A-3498, M-9093.

10345 ind-6

AVISO

Los señores Capín y García, dueños de la popular casa de préstamos "La Regente", situada en Neptuno y Amistad, ruegan, por este medio, a las personas que tienen alhajas empeñadas y adeudan seis meses, pasen a pagar los intereses y renovar las papeletas, para, así, no incluirlas en el próximo remate de prendas.

Dr. Hernando Segui

GARGANTA, NARIZ Y OIDOS

PRADO 38; DE 12 A 3

DOCTOR FELIPE GARCIA CAÑIZARES

Médico del Hospital San Francisco de Paula. Medicina General. Especialista en Enfermedades Secretas y de la Piel. Aranguren (antes Campanario) 119. Consultas: martes, jueves y sábados, de 8 a 11 a. m. Teléfono M-6763. No hace visitas a domicilio.

2419 ind. O-4

MARCAS Y PATENTES

RICARDO MORE

(Ingeniero Industrial)

EX-JEFE DE LOS NEGOCIADOS DE MARCAS Y PATENTES

APARTADO DE CORREOS 796

BARATILLO 7. TELEFONO A-6439

Se hacen traducciones técnicas y legales del inglés al español.

DR. GONZALO PEDROSO

CIRUJANO DEL HOSPITAL MUNICIPAL DE EMERGENCIA

Especialista en Vías Urinarias y Enfermedades venéreas. Cistoscopía y cateterismo de los uréteres. Cirugía de Vías Urinarias. Consultas de 10 a 12 y de 3 a 5 p. m. en la calle Avenida de la República 254.

E. 2290 ind. 1 Oct.

PARA SUPRIMIR los VELLOS y el PELO

Tened mucho cuidado en usar un Depilatorio cualquiera. Después de aplicarlo, los pelos vuelven a brotar con mayor fuerza y vigor. Vióme un día inducida a experimentar una receta poco conocida, pero que posee verdadera acción sobre la raíz del pelo. Los pelos destruídos de este modo YA NO VUELVEN A BROTAR. Tan original método va explicado con la mayor claridad en un folleto intitulado "Un Secreto Egipcio" que envío GRATIS, bajo sobre cerrado, muy discretamente y sin señas algunas. Basta escribirme adjuntando un sello para la contestación. Miss H. GYPSIA, 43, Rue de Rivoli, PARIS (France) (Franquear la carta con un sello de 12 c.)

M.E.C.D. 2016

LA SUCURSAL DE LA LECHE CONDENSADA

MAGNOLIA

Participa a sus numerosos favorecedores, que no deben temer una posible falta del artículo, pues tenemos existencias suficientes en nuestros depósitos

10789 27 28 y 29

DE ADMINISTRACION

AGENCIA DE NUEVA PAZ

A consecuencia del sensible fallecimiento de nuestro antiguo amigo y honrado Agente del DIARIO en Nueva Paz, señor Juan Sorí, ponemos en conocimiento de nuestros suscriptores que ha sido designado para cubrir la vacante el señor Manuel Sorí, hijo del fenecido Agente.

Con el señor Manuel Sorí, por consiguiente, deberán entenderse en todos los asuntos relacionados con la Agencia.

AGENCIA DEL CENTRAL DELICIAS

Ha cesado en el cargo de Agente del DIARIO en el Central Delicias el señor Juan Rimblas.

Al mismo tiempo rogamos a nuestros suscriptores por faja que no paguen ningún recibo hasta tanto no se designe la persona que ha de hacerse cargo de la Agencia.

AGENCIA DE VIEJA BERMEJA

Se han dado por terminados los servicios del señor Enrique Blanco, como Agente en Vieja Bermeja.

A nuestros suscriptores por faja directa suplicamos no abonen ningún recibo hasta tanto no se designe la persona que ha de sustituir al referido Agente.

José Sobrino,
Administrador

Los efectos del ciclón en Santiago de las Vegas

143 CASAS DESTRUIDAS

Ayer estuvo en Palacio, con objeto de entrevistarse con el señor Presidente de la República, el jefe del Partido Liberal de Santiago de las Vegas, señor Manuel Montoto, quien informó a los repórteres de que el ciclón había destruído en Santiago de las Vegas, según datos fidedignos, ciento cuarenta y tres casas.

El matadero industrial tuvo desperfectos parciales, no pudiéndose utilizar para el sacrificio de reses.

Del cementerio no quedan muros, ni cruces.

La fábrica de conservas quedó destruída. También el taller de desplillo La Bomba. La Secretaría de la Junta de Educación y la Escuela Pública Nº 3.

Del panteón Maceo-Gómez, en el Cacahual, no dejó más que el obelisco, pues el pavimento, la capilla y el arbolado desapareció completamente.

En el Lazareto del Rincón, la iglesia, pabellón de la oficina y casas de enfermos, fueron víctimas del vendaval.

El busto de la estimada compañera señora Carmela Nieto, inaugurado recientemente en el asilo de los enfermos de lepra, quedó dividido en tres partes.

Los muros del lazareto, en el suelo. La nueva ampliación de la enfermería, que iba a ser inaugurada el día 24 de los corrientes, quedaron destruídos. Todos los colgadizos de los pabellones y los pabellones destinados enfermos del sexo masculino. Dos pabellones en construcción. La casa de vivienda del mayordomo y la destinada al portero, que era de madera, habiendo aparecido las maderas de la última a varios metros de distancia.

En el barrio del Rincón fueron destruídas por el huracán veintiséis casas de campesinos.

En el reparto América, situado en Calabazar, el tejar del mismo nombre y el conocido por La Cerámica, perdiéndose más de treinta mil tubos de arcilla y quedando gran número de obreros sin trabajo.

La casa consistorial de Santiago de las Vegas sufrió desperfectos de consideración.

El Centro de Instrucción y Recreo y el Teatro Popular, destruídos en su totalidad.

También, en parte, el Teatro Minerva y El Casino Español. La Iglesia Metodista.

A la Iglesia Católica el ciclón arrancó las puertas e hizo desaparecer el reloj.

En el campo, el meteoro arrasó con todas las puertas, las arboledas y siembras, arrancando más de dos mil palmeras.

CABLEGRAMAS DE PESAME A CAUSA DEL HURACAN

De todo el mundo han sido recibidos por la secretaría de Estado y por el Club Rotario de esta capital

El Club Rotario de la Habana ha estado recibiendo numerosos cables en los que se expresa el sentimiento de los Clubs Rotarios por el pasado ciclón, que ha producido tantos y considerables daños:

Lima, Perú, octubre 22 de 1926.
Rotary Club, Habana.
Sírvase trasmitir Clubs cubanos sentimiento rotarios peruanos por desgracia ocurrida.
Carbajal, secretario.

Chicago, Ill., octubre 23 de 1926.
Rotay Club, Habana.
Informe cable situación Habana, recomendando lo que Rotary Internacional puede y debe hacer.
Rogers, presidente;, Perry, secretario.

Chicago, Ill., octubre 23 de 1926.
Mario Núñez Mesa, Presidente
Rotary Club.
Habana.
Expresamos honda simpatía en nombre de todos los rotarios y especialmente el Consejo de Directores Internacional al pueblo de la Habana y su vecindad. ¿Cómo puede Rotary hacer efectiva su ayuda?
Rogers, presidente; Perry, secretario.

Tokío, octubre 23 de 1926.
Rotary Club, Habana.
Rotary Club de Tokío expresa su simpatía al pueblo de Cuba por el desastre sufrido.
Horikoshi,
Presidente.

México, City, octubre 23 de 1926.
Club Rotario, Habana.
Rotarios mexicanos enviamos más sincera condolencia compañeros y pueblo cubanos, deseándoles pronto restablecimiento efectos ciclón.
Julio Zetina,
Presidente.

Santiago de Cuba, octubre 23 de 1926.
Presidente Rotary Club.
Habana.
Consternados catástrofe acordamos expresarles simpatías ofrecerles cooperación y enviarles cuatrocientos pesos recaudados sesión hoy, para distribuír regiones afectadas.
García Vidal,
Presidente.

Pinar del Río, octubre 23, 1926.
Rotary Club.
Habana.
Nuestra condolencia por las desgracias causadas por el ciclón.
José Tejidor, presidente; Augusto Fornaguera, secretario.

DE ESTADO
CABLEGRAMA SOBRE EL ESTADO DE CUBA

En la Secretaría de Estado se han recibido los siguientes cablegramas interesándose por la situación de Cuba:

Colón. Panamá. Asócione a pena nacional. (f.) Domínguez.

Berna. Con ustedes desgracia nacional. (f.) Villar.

Valencia. Ruego trasmita Gobierno sentimiento desastre ciclón. (f.) López Trigo.

Roma. Director General Ministerio visítame nombre Gobierno, expresando condolencia desastre Habana. (f.) Armenteros.

San José de Costa Rica. Profundamente conmovidos pueblo y Gobierno de Costa Rica por desgracias ocurridas en ese país hermano y amigo del nuestro, ruego a Vuestra Excelencia se sirva aceptar y trasmitir al pueblo y Gobierno cubanos la expresión de nuestra más sentida condolencia. De Vuestra Excelencia con la más alta y distinguida consideración. (f.) Argüelles de Vars.

Tenerife. Asócione duelo nacional movtio catástrofe. (f.) Iruretagoyena.

Washington. Departamento de Estado, Unión Panamericana, Altos Funcionarios Diplomáticos acreditados aquí y otras personalidades han-

ANTES DE PODER

utilizarlos, es menester extraer el hierro u oro de la piedra mineral. Lo mismo puede decirse del aceite de hígado de bacalao. Sus virtudes no se encuentran en sus materias grasosas y mucho menos en su asqueroso sabor y olor. Ningún tísico o persona que padezca otra afección agotante, ha derivado importantes beneficios de lo que se llama aceite de hígado de bacalao en estado natural. Sus efectos sobre los nervios, la repugnancia con que lo recibe el estómago, son más que suficientes para contrarestar, en la mayoría de las gentes, sus buenos efectos como medicina. Sin embargo, siempre hemos tenido motivo para creer, que envuelto en los elementos que componen el aceite de hígado de bacalao, se encontraban propiedades curativas del más alto valor. Pero fué necesario separarlas de su nauseabunda matriz en que estaban combinados, y esto es lo que con gran éxito se ha efectuado en la elaboración de la **PREPARACION de WAMPOLE** en cuyo eficaz remedio, tan sabroso como la miel, tenemos una solución de un extracto que se obtiene de Hígados Puros de Bacalao, combinados con Jarabe de Hipofosfitos Compuesto y Extracto Flúido de Cerezo Silvestre. En todas las enfermedades agotantes, como Clorosis, Gripe, Afecciones Pulmonares, jamás deja de proporcionar un alivio y vigorizar. El Dr. H. Seguí, de la Habana, dice: "Empleo diariamente la Preparación de Wampole, obteniendo un resultado muy superior al de cualquiera otra preparación análoga." La original y genuina Preparación de Wampole, es hecha solamente por Henry K. Wampole & Cía., Inc., de Filadelfia, E. U. de A., y lleva la firma de la casa y marca de fábrica. Cualquier otra preparación análoga, no importa por quien esté hecha, es una imitación de dudoso valor. En las Boticas.

me expresado sus sentimientos de pena por desgracias producidas por huracán. Doctor Carbonell Jefe Oficina Panamericana actualmente aquí ha recibido también expresiones condolencia. (f.) Barón.

Santo Domingo. Con motivo de los estragos causados por huracán en ese país hermano preséntole la expresión del profundo sentimiento y la afectuosa simpatía del pueblo dominicano. (f.) Rafael Augusto Sánchez.

Roma. Legación, Consulados, Colonia, expresan Gobierno profundo sentimiento horible desaste patrio, esperando magnífica obra reconstrucción labor fecunda, Presidente Secretarios. (f.) Armenteros.

Octubre 24. Tampa. Obreros ramo tabaco, Sociedades cubanas y pueblo en general efectúan suscripción para socorrer víctimas ciclón.

San Salvador. En nombre Gobierno y pueblo salvadoreños trasmito a Vuestra Excelencia cordiales simpatías para Gobierno y pueblo cubanos con motivo catástrofe sufrida acepte Vuesencia también mias personales. (f.) Arrieta Rossi.

Madrid. Presidente Consejo Ministros ruégame trasmitir ilustre Honorable Presidente Gobierno, pueblo cubano su profundísima condolencia y de toda España por catástrofe aflige República expresándonos la más viva especial simpatía con motivo tan dolorosa pérdida. (f.) García Kohly.

Excelentísimo señor ministro de Relaciones Exteriores.—Habana.—En nombre pueblo y Gobierno de Guatemala tengo el honor de expresar a Vuecencia el profundo pesar por desgracias personales y materiales ocurridas en varias ciudades de esa importante nación, rogándole aceptar en esta oportunidad el testimonio de nuestra simpatía y las seguridades de mi más alta consideración.

(Fdo.) Rob. Lowenthal.

AGRADECIENDO LOS MENSAJES

Cablegramas de contestación dirigidos por el secretario de Estado, con motivo a la condolencia por los desastres del ciclón a nuestra Isla:

Excelentísimo ministro de Relaciones Exteriores.—San José de Costa Rica.—Ruego a Vuestra Excelencia se sirva aceptar testimonio de gratitud Gobierno y pueblo de Cuba, por las fraternales expresiones de sincera simpatía que trasmite en nombre Gobierno y pueblo de Costa Rica, por los daños sufridos recientemente. De Vuestra Excelencia con la más alta y distinguida consideración,

(Fdo.) Iturralde,
Secretario de Estado.

Excelentísimo ministro de Relaciones Exteriores.— San Salvador.—Agradezco vivamente sentido mensaje Vuestra Excelencia en nombre Gobierno y pueblo salvadoreño y en el suyo propio con motivo catástrofe sufrida.

(Fdo.) Iturralde,
Secretario de Estado.

Excelentísimo señor ministro de Relaciones Exteriores.— Santo Domingo.— República Dominicana.—Expreso a Vuestra Excelencia en nombre Gobierno y pueblo cubanos sincero reconocimiento al Gobierno y pueblo dominicanos, por afectuoso mensaje con motivo catástrofe sufrida.

(Fdo.) Iturralde,
Secretario de Estado.

Excelentísimo señor ministro de Relaciones Exteriores.— Guatemala. Hónrome en acusar recibo a Vuestra Excelencia de su noble mensaje de simpatía en nombre Gobierno y pueblo de Guatemala, con motivo desgracias sufridas expresándole gratitud Gobierno y pueblo de Cuba por esa alta muestrade afectuosa consideración.

(Fdo.) Iturralde,
Secretario de Estado.

¿QUE ES PRECISO PARA OFRECER LIBROS DE ARTE, LITERATURA Y CIENCIA?

—Conocer autores; haber leído mucho y ser, a ser posible, sino un docto el un leído, para poder recomendar y dirigir una buena biblioteca.
—Pues eso lo encontrará el público en la Librería "Cervantes" porque está dirigida la casa por personas competentes y preparado el personal para ello.

GALIANO Y NEPTUNO

HAVANA CENTRAL RAILROAD CO.

LINEA JESUS DEL MONTE —GUANABACOA

Desde el miércoles 27 de Octubre de 1926, quedará restablecido en parte el servicio de pasajeros en la Línea JESUS DEL MONTE-GUANABACOA con el siguiente

ITINERARIO DE CADA HORA

SALIDAS DE JESUS DEL MONTE Desde 7.03 A.M. hasta 2.03 A.M.
SALIDAS DE GUANABACOA: Desde 6.35 A.M. hasta 1.35 A. M.

D. M. MAC RAE
Administrador General

10798 5d-27

Exquisitas Sardinas a la Cazuela
ANTONIO ALONSO, Hijos. Vigo, España

Orientaciones por "El Capitan Nemo"

De libertadores americanos grandes servicios olvidados, y esclavócratas y arrivistas exaltados y glorificados

I

Muy comentado y celebrado ha sido el discurso político pronunciado por el ilustre camagüeyano, denodado General del E J. cubano, y del nacional regular de la República Dominicana, Sr. Enrique Loynaz del Castillo.

Ejemplar patriotismo, a fe, el de este benemérito libertador. Antes de cumplir quince años de edad ya luchaba decidido por la libertad de Cuba. Expidió a Don Tomás Estrada Palma, apartado en su colegio norteamericano de todo contacto con los cubanos revolucionarios, el nombramiento de Delegado. Llenole con su bella y cursiva letra de tenedor de libros mozo y eficiente.

Estrada Palma, hombre probo y respetable por tal, pagole con permitir que fuese despojado de su Acta de representante a la Cámara de la República, ganada en buena lid por la voluntad de la mayoría de los electores camagüeyanos. En los barrios del Oeste, cuantos ciudadanos votaron, hicíéronlo por el General Loynaz, Barrto hubo —el de Marroquín— donde solo había tres electores moderados. Y, no obstante fué atropellada la mayoría liberal que era de ciento por uno, relativamente.

Aquel inaudito atropello contra el General Loynaz y el Dr. Juan R. Xiques, Q. E. G. E. fué el incubamiento de la revolución de Agosto de 1906, lamentable por muchas razones, harto justificable por otras. Los hombres dignos no deben resignarse jamás a verse tratados como parias y esclavos en tierra alguna del planeta que habitamos, y mucho menos en la suya propia, en la que con sangre de sus venas ayudaran a emancipar para que ella imperase, no solo la libertad, sino la Justicia y el respeto al derecho ajeno.

Vencedora aquella revolución llamada constitucional pudo el General Loynaz Castillo haber aspirado a cuanto hubiese querido. Representó a Cuba brillantemente en Méjico, y, ratificando su fe en la doctrina de su cercano y glorioso deudo el Mayor Ignacio Agramonte y Loynaz, que imponía el imperativo categórico de "¡Vergüenza"! cuanto creyó que el gobierno a quien representaba sus meritísimos servicios descendía a "la ola de fango", al triste y menguado papel de propulsor de "la república del pillaje oficial", renunció, por cablegrama, su puesto, por no aparecer solidarizado, ni a distancia, con quienes, a juicio de él y de gran parte del país consciente, más que a una administración honrada y patriótica, arrumbaban a la explotación de un beylicato con miras al propio y exclusivo enriquecimiento personal.

Este hecho, y cien más, prueban el temple de tan ejemplar y desinteresado ciudadano. No ha debido, ni podido, ni querido trepar por entre la maleza del favoritismo, consciente de su derecho a ascender por la escalinata de sus indiscutibles méritos, o a no ascender por ninguna, porque, —como dijera el Profesor Ingenieros;— el pan sopado en la adulación que engorda al servil, envenena al digno. Como no es de los que solo valen por la notoriedad que les dan sus cómplices, o por las posiciones alcanzadas en las playas mediocráticas, no puede semejarse a quienes, visto de cerca, examinadas sus obras, son menos que nada, valores négativos, sombras; como el mismo citado insigne Profesor argentino observara y dijera en su democrática y gloriosa tierra hermana de la nuestra.

Cuando arriban a senadores y representantes tantos insolventes morales y mentales y patrióticos, ¿cómo no se honra un senado a una cámara contando en su seno a tan especialmente capacitado y enaltecida soldado de la libertad, e ilustrado ciudadano?

Todos los gobiernos cubanos han sido harto pródigos en destinos y puestos bien remunerados para cuantos individuos han querido favorecer. Hay por ahí, por esas latitudes, más o menos bajas o altas, cada Ministro, que, sin establecer comparaciones ni paralelos, están tan lejos de merecer, —como patriotas, como hombres sin vicios y como elementos cultos— lo que el General Loynaz del Castillo; como está lejos de ser igualable en altura la cima del Aconcagua, máxima altura andina, con la colina del Viminal, una de las siete sobre que se asentó Roma. Esto pienso y esto escribo al dejar de leer el diario que refiere el desbordante entusiasmo que despertó el último discurso del ya cansado y justamente decepcionado General Loynaz del Castillo, al cual hace tiempo que no veo, a pesar de ser honrado con sus gratísimas visitas cuando sus ocupaciones se lo permiten.

Leo también en el mismo periódico por más señas, que algunos amigos del Com. y Dr. Manuel Secades y Japón tratan de hacerle nombrar concejal de este Ayuntamiento, utilizando para ello la columna en blanco que la ley facilita a los electores capaces de pensar con su cerebro, elegir previamente, aquilatar méritos, y apreciar las distintas circunstancias personales que concurren e informan en los candidatos.

El Dr. Secades, antes de serlo fué comandante de libertadores. Operó en Camagüey. Le ví febril, palúdico, anemiado por su permanencia entre ciénegas y tierras líquidas como las de la desembocadura del Ganges, y como las de selvas inundadas durante años, por el Amazonas. Así concluyó la campaña en 1898 al levante de Camagüey, junto al coronel Simón Reyes, héroe vencedor en cien combates y ciudadano de alta laboriosidad en la paz, lo que no impedió fuese asesinado por chismes y anónimos de hombres-mujerzuelas. (Pido perdón a estas por aproximarlas a tales hominicacos afiebrados por mandar a asesinar a traición, y que, no obstante, castañatean los dientes y hasta son capaces de hacer aguas mayores y menores ante el eficiente Collins, o el certero Winchester de ciudadanos dignos aptos para defenderse en lid franca y abierta).

Realmente será un concejal muy útil a la administración municipal y al Municipio todo, el Com. y doctor Secades. Conoce la materia y está capacitado para hacerse atender en beneficio de la comunidad.

Martí habló de los hombres— ala, en contraposición a los hombres—hocico, esto es, a los hombres-cerdos que hozan en cualquier lugar", y viven bien entre el cieno, "que es blando y engorda", dijo el Maestro.

La puerta material de los hombres-ala ha sido casi siempre triste Ved, para terminar, lectores, la del inmenso Simón Bolívar, el Libertador por antonomasia, que murió en la hacienda de San Pedro Alejandrino, en Santa Marta, Colombia, el 17 de Diciembre de 1830.

El médico francés Próspero Reverend que le asistía refirió que llegada la hora de amortajarle, encontraron que no tenía más camisa que la puesta. Buscaron en los cajones del moblaje alguna que ponerle, y por fin, encontraron una llena de bordados. Era la camisa que el Gobierno español había regalado como ropón de honor, a un indio fiel a las armas de España y que se encontraba allí olvidada. Con ella fué Bolívar, el Libertador, sepultado.

Y Simón Bolívar, lectores, no era elemento proveniente de bajas estratigrafías sociales como lo fueron muchos de los mariscales de Napoleón I, por citar a otros enaltecidos por el éxito; mereció o no. El Libertador era hijo del Sr. Juan Vicente de Bolívar, marqués de Araguay, vizconde de Toro, Señor de diversos importantes lugares, caballero cruzado del hábito de Santiago que había heredado una inmensa fortuna de sus mayores y fué el hombre más grande de su tiempo, héroe creador de cinco repúblicas hijo de Venezuela libertador de Colombia, Ecuador y Perú y fundador de Bolivia.

Cuando fué desterrado vendió sus caballos, cubiertos, bandejas de plata, y reunió diez y siete mil pesos para marcharse a morir en suelo extraño, como Escipión Africano y como Aníbal el ferreo capitán cartaginés vencedor de los mejores caudillos romanos. Sí, Bolívar que heredó propiedades valuables en más de diecisiete millones de pesos, al cabo de sus triunfos y despues de tanta y tal legítima gloria, solo pudo reunir diecisiete mil pesos vendiendo sus corceles de batalla ylas bandejas y cubiertos de plata que pertenecieron a sus abuelos vizcainos y venezolanos.

—¡Virtud, no eres más que un nombre! dijo un romano ejemplar.

¡Ingratitud! Eres lo más hallable en nuestra América, pueden decir muchos factores de la libertad de la misma.

. . . . . .

"¿Dónde está nuestro juicio? ¿Quién (le mide?
¡Con frecuencia el azar! ¿Y a quien (no asombra
Ver que la humanidad cobarde o (ciega
Al éxito se rinde o se doblega?".

CELEBRO SESION EL CONSEJO DE LA FEDERACION NACIONAL DE CORPORACIONES ECONOMICAS

La sesión ordinaria celebrada el 25 del actual por el Consejo de la Federación Nacional de Corporaciones Económicas de Cuba, fué presidida por el Dr. Pedro P. Kohly y asistieron los Sres. Antonio Antón, Ramón Infiesta, José Fernández y González, Carlos de la Torre, Raphael Doniphan, Leonardo Tariche, Rosendo Vila y Jorge Ruiz.

Fueron leídas y aprobadas las actas de las sesiones ordinaria del 2 extraordinaria del 6 de septiembre último y el estado del movimiento de fondos durante el mismo mes.

El Sr. Presidente hizo la presentación con las formalidades acostumbradas, del Dr. Jorge Ruiz nuevo delegado suplente de la Cámara de Comercio, Industria y Navegación de Batabanó a cuyo señor dió la bienvenida y saludó en nombre del Consejo, añadiendo que se felicitaba por poder contar con su valiosa cooperación.

Acto seguido fueron adoptados los siguientes acuerdos:

1o. Hacer constar en acta el profundo pesar que experimenta el Consejo por las desgracias personales y materiales producidas por el ciclón que tan cruelmente azotó esta República el día 20 del actual.

2o. La satisfacción con que ha observado que todas las Corporaciones federadas y los miembros de las mismas están cooperando a la obra reconstructiva del Gobierno, organizando colectas y haciendo importantes donativos de víveres, ropas y otros efectos a favor de los damnificados por dicho ciclón.

3o. Felicitar al Honorable Sr. Presidente y demás miembros del Gobierno de la República por la oportunidad y acierto conque han tomado medidas conducentes a mitigar los desastres causados por el ciclón.

4o. Felicitar especialmente a los Sres. Secretarios de Obras Públicas, de Sanidad y Beneficencia y Gobernación por las medidas, eficaces y rápidas, adoptadas, respectivamente, para normalizar el servicio de agua en la capital, remoción y replanteo del arbolado y limpieza de calles y carreteras; para el saneamiento de las poblaciones, la desinfección de las aguas, la vacunación antitífica curación de heridos y protección a las mujeres y niños menesterosos; y para la conrobos y atropellos; mencionando en servación del orden público y evitar la primera de estas felicitaciones al Ingeniero Sr. Abel Fernández por la actividad desplegada en la ejecución de los trabajos que se le encomendaron y las pruebas que ha dado de su capacidad en la restauración del canal de Albear.

Aprobar el informe de la Comisión especial designada para investigar cuantos pormenores se relacionan con el Decreto 736 sobre la prohibición de importar papas de ciertos países.

Y finalmente suplicar a las Corporaciones federadas que no hayan satisfecho todavía el importe de sus cuotas de inscripción a esta Federación que procedan a su pago lo antes posible en la forma acostumbrada.

¡¡SALVE!!—BEBE—
LACTOFOSFATO JARABE CRIANDERAS-DENTICIÓN-SARRÁ
65 cts. BUENAS FARMACIAS

LA SUCURSAL DE LA LECHE CONDENSADA

LA LECHERA

Participa a sus numerosos favorecedores, que no deben temer una posible falta del artículo, pues tenemos existencias suficientes en nuestros depósitos

UN COMITE PARA AUXILIOS EN SAN ANT. DE LOS BAÑOS

En los primeros momentos han sido recaudados más de seis mil pesos y comenzó ya el reparto de víveres

Por iniciativa del competente y recto juez de Primera Instancia e Instrucción de esta villa, licenciado César Lancís, y previa citación a las clases todas que constituyen esta sociedad, se celebró en el Círculo de Trabajadores una importantísima reunión, donde se acordó constituír un comité de auxilios a los damnificados por el huracán que acaba de azotarnos de manera despiadada.

A dicha reunión concurrió también el representante doctor Rafael Guas Inclán, que hizo uso de la palabra exhortando a todos los vecinos que contaran con algunos recursos para que contribuyeran a aliviar la triste situación de tantos infelices que habían quedado en la indigencia. Contribuyó con quinientos pesos y otros quinientos a nombre de su señor padre el también representante doctor Carlos Guas Pagueras. Estuvo muy acertado en su peroración el culto y distinguido representante Felo Guas.

Después contribuyeron otros con iguales y menores cantidades: El señor Dayton Hedges, presidente de la Cuba Hidroeléctric Cº, entregó en el acto quinientos pesos. Este señor está siendo un benefactor de esta población, pues desde que adquirió el negocio de acueducto y planta eléctrica está empleando gran número de obreros en su industria, a más de hacer una activa propaganda en los Estados Unidos para que se establezcan nuevas industrias en esta localidad. La fábrica de levadura Fleisman que se establecerá, se debe en gran parte a sus gestiones y a las facilidades que han dado a dicha industria para que pudiera instalarse aquí, como por ejemplo el precio del flúido eléctrico al precio de dos y medio centavos kilovatio.

También el Ayuntamiento, con su acuerdo de exención de contribuciones a las nuevas industrias por término de cinco años, ha sido factor importante en este asunto.

Tenemos en perspectiva otras nuevas fuentes de producción industrial en esta localidad; algunas de las cuales están ya instalándose y otras produciendo actualmente, como la fábrica de harina de plátano de los señores Gasset.

En próxima correspondencia enviaré detalle de las cantidades recaudadas hasta la fecha con destino a los que han quedado sin pan y sin hogar.

En la reunión del Círculo ya citada, se suscribió la cantidad de 5.230 pesos. Posteriormente hubo un donativo importante—el mayor—de mil pesos, que entregó el señor Houston, presidente del Trust Tabacalero; subiendo con este donativo a la suma de $6.230.

Anteayer se comenzó el reparto de raciones a los perjudicados y sin trabajo de la población, cuyos vales son expedidos en el Círculo de Trabajadores para comprar con ellos en cualquier establecimiento de víveres de la población; y en el cuartel de la Guardia Rural se están distribuyendo las raciones enviadas por el secretario de Gobernación. Se distribuyeron doscientas cincuenta raciones a los campesinos de esta zona, y se enviaron cien para Vereda Nueva y otras cien para Ceiba del Agua.

Desde ayer se está repartiendo pan y galleta a los mismos elementos del campo que ya habían recibido socorros consistentes en arroz, judías, frijoles negros, papas, cafés, azúcar etcétera(hasta ocho artículos.

Es necesario acudir en auxilio de estos mismos campesinos en lo que respecta a levantarles sus viviendas, pues de otro modo no podrán comenzar las labores del campo y nos quedaremos sin cosecha de tabaco y frutos menores este año...

El Corresponsal.

EL GREMIO DE TIENDAS DE SEDERIAS Y QUINCALLA SE DIRIGE AL ALCALDE

Habana, 26 de octubre de 1926.
Señor Presidente del Ayuntamiento de la Habana.
Señor:

Antonio Verdaguer, Secretario General de la Asociación legalmente constituída, denominada "Gremio de Tiendas de Sedería y Quincalla" con domicilio en la Lonja del Comercio piso tercero; a usted respetuosamente expone.

Que habiéndose enterado dicha Asociación, por los periódicos de esta capital, que el señor Alcalde Municipal había elevado a ese Cabildo, un mensaje a fin de que acordara la "rebaja de un cincuenta por ciento de sus cuotas a todos los contribuyentes por concepto de fincas urbanas, industria y comercio en general, y que las sean por una sola propiedad una sola industria o un sólo comercio, justificando siempre previamente, su estado de penuria y demostrando la realidad del daño recibido; y habiendo dispuesto esa digna Presidencia celebrar sesión extraordinaria para el día de hoy, con el fin de conocer el mensaje expresado y resolver de acuerdo con las necesidades del momento; tengo el alto honor, en nombre y representación de la indicada Asociación, en manifestar: que la expresada parte del mensaje que nos ocupa, resultaría fuera de toda equidad, en el caso de que ese Cabildo Municipal lo acordara en la forma que está redactado; toda vez que, en muchos casos, resultará imposible demostrar el daño recibido y la penuria del propietario de la finca urbana, industria o comercio.

Por otra parte, existen varios propietarios, que se denominan clase media, que tiene dos o tres fincas urbanas, pequeñas y de poco capital, que viven sólo y exclusivamente de las rentas que producen las mismas, y que en la actualidad han sufrido daños de consideración aquellas fincas, encontrándose desalquiladas, sin que produzcan rentas de ninguna clase. En tal caso, resulta que el indicado propietario no puede ser incluído a los beneficios del Mensaje del señor Alcalde Municipal; como así también, puede resultar la falta de aquella equidad para los industriales o comerciantes que figuran inscriptos en el Registro de Contribuyentes por dos o tres conceptos distintos, por no alcanzarles los beneficios que determina el artículo 108 de la vigente Ley de Impuestos Municipales, ya que, dicho Mensaje recomienda la rebaja de un cincuenta por ciento de sus cuotas contributivas, a los contribuyentes que exploten una sola industria o un sólo comercio.

Con lo manifestado, es lo suficiente para que ese Cabildo bajo su digna Presidencia, pueda acordar con toda equidad aquel beneficio de un cincuenta por ciento de las cuotas contributivas, en término general para todo propietario, industria o comercio, sin que pueda estimarse favoritismos de ninguna clase, ya que el daño y las pérdidas sufridas con motivos del ciclón, deben apreciarse por igual, para los que tengan en explotación mayor o menor capital.

POR TANTO

SUPLICO.—Que por las razones expuestas y como precepto de equidad se sirva acordar ese respetable Ayuntamiento, que todos los contribuyentes de este Término Municipal obtendrán un cincuenta por ciento de rebaja de sus cuotas, durante los dos trimestres que faltan para terminar el presente ejercicio, o sea desde primero de enero hasta el día último de junio del año 1927.

Es justicia que se pide.

De usted atentamente,
Antonio Verdaguer.

GUANABACOA AL DIA

LA LABOR DE LA ASOCIACION DE DAMAS DE LA CARIDAD

En junta celebrada por la Asociación de Damas de la Caridad de esta villa, se acordó distribuir la cantidad de 100 pesos en frazadas y sábanas entre los damnificados de la localidad y además se han comprado varias piezas para ropa interior y de niños. Varias asociadas se han brindado para confeccionar las ropas, y tan pronto estén listas, se procederá al reparto el cual se hará solamente entre los verdaderos necesitados. La Asociación de la Caridad que con tanto entusiasmo preside la distinguida señora María Steegers viuda de Lastres, ha remitido dos cajas de leche a la señorita Piedad Costales, para que las reparta entre los ancianitos de su Asilo. Ya la Asociación ha recibido varios paquetes con ropas usadas, de acuerdo con el llamamiento que se ha hecho por medio de esta Sección, y nos ruega dicha institución damos las gracias a todas las personas que han remitido y suplica que continúen enviando para de esa suerte poder cuanto antes auxiliar a tantas familias pobres como han quedado en la villa de Guanabacoa después del horrible huracán que nos azotó últimamente.

Para mayor comodidad, pueden enviar las ropas usadas a estos lugares: Rafael de Cárdenas número 6. Maceo 50. Amargura 11. A la Parroquia y a casa de la señorita Belén Ortega.

La Asociación ha recibido los siguientes donativos: doctor Francisco María Héctor, Director del Preventorio Martí, 10 pesos. El Reverendo Padre Urquiaga, 5 pesos. La parroquia 22 pesos y la conocida casa de Vila y Hermano ("La Casa Grande" 10 pesos.

La Asociación de la Caridad ha tomado el acuerdo, además, de celebrar una Misa en acción de Gracias por no haber sufrido novedad alguna con el temporal ninguno de los 250 asociados de la Caridad. Oportunamente se publicará la fecha.

EL COMERCIO LOCAL SE HA PORTADO BIEN

El comercio de esta villa, como siempre, ha dado la nota de ser altruista en todos aquellos casos en que de él se ha necesitado. No obstante haber sufrido muchos establecimientos importantes averías y quedar en bastante mal estado sus dueños, todos han contribuído para socorrer los damnificados, unos con víveres, otros con frazadas y ropas y algunos con efectivo.

El Alcalde Masip y el interino doctor Arus, están altamente agradecidos al Comercio de Guanabacoa.

EL ALUMBRADO MERECE PLACEMES

Realmente es de justicia dedicar unos elogios a la Administración de la Planta Eléctrica de esta villa, pues tanto el señor Pagés, su diligente administrador, como todos los empleados de este centro, han trabajado de manera asombrosa desde los primeros momentos del huracán, a tal estremo, que no obstante haber quedado por los suelos todo el tendido e infinidad de postes, el servicio se ha restablecido con bastante rapidez y con una luz que todos son a celebrar.

Plácemes enviamos al señor Pagés, al señor Gabriel Mancebo, y todo el personal de la planta.

Jesús CALZADILLA.

JOSE ALVAREZ RODRIGUEZ
Comisionista. Representante de casas Nacionales y Extranjeras.
Referencias Bancarias y Comerciales de primer orden.
Apartado No. 138. Telégrafo "Lorenal".
Guantánamo, Cuba.

COMPROBADA LA EFICACIA DE LAS CONSTRUCCIONES DE MAMPOSTERIA SISTEMA

MAX BORGES

CONTRA CICLONES

Ni una sola de las innumerables obras ejecutadas por Max Borges, ha sido dañada por el terrible huracán que acaba de azotar esta comarca.
Para probar lo cual, el Arquitecto Max Borges hace público, que está dispuesto a reparar GRATUITAMENTE, cualquier desperfecto causado por el ciclón en la estructura de cualquier edificio construído por él

MAX BORGES
ARQUITECTO-CONTRATISTA
Paseo de Martí 102, esquina a Virtudes
Teléfonos A-9082 y A-4122

M.E.C.D. 2016

Pequeño Tirano del Hogar Cura sus Catarros con Tratamiento Externo

Niño Pacheco García

Por todas partes los médicos pronto reconocen las ventajas que ofrece un tratamiento externo para las afecciones catarrales, especialmente en los catarros de los niños. Entre los que han adoptado este método en su práctica profesional se encuentra el Dr. Arturo García, especialista en higiene infantil de Matanzas, quien rinde este interesante informe:

"El niño Pacheco García, de mi clientela, padece a menudo de coriza. Se le frota el Vicks VapoRub sobre la garganta y el pecho y también se le hace inhalar los vapores; y pronto la mejoría es completa. Considero el Vicks un remedio muy útil especialmente para las afecciones catarrales de los niños."

Para el catarro nasal, catarro de la garganta o asma, simplemente derrítase un poco de Vicks en una cuchara e inhálense los vapores. Además introdúzcase un poco en las fosas nasales y aspírese bien.

Otro método especialmente bueno es echar una cucharada de Vicks en una cafetera con agua hirviente y luego poner sobre la cabeza del paciente un periódico cubriendo también la cafetera para que pasen los vapores sanativos directamente a las vías respiratorias.

SECRETARIA DE SANIDAD Y BENEFICENCIA

JEFATURA LOCAL DE LA HABANA

AVISO

Este Departamento, teniendo muy en cuenta el peligro que para todos los vecinos de la ciudad y sus barrios, existe, toda vez que nos es imposible en estos momentos a consecuencia de los estragos ocasionados por el ciclón en nuestro acueducto, dar agua potable, libre de bacterias, gérmenes, que ponen en peligro nuestras vidas; se recomienda muy eficazmento se proceda a hervir el agua durante diez minutos antes de ser ingerida. Asimismo se pone en conocimiento del pueblo en general que por Decreto Presidencial, se ha procedido a ordenar la vacunación y revacunación a toda la Ciudad, rogando a todos los vecinos se apresten a esta medida, que redundará en beneficio general.

Con este fin, esta Jefatura de acuerdo con el Sr. Director y Sr. Secretario del Ramo, ha procedido por medio de un Cuerpo Médico de sesenta profesionales, distribuidos en la ciudad y barrios anexos, así como estableciendo 25 centros de vacunación, a realizar este trabajo, del modo más activo, pensando en que la salud del pueblo es una suprema Ley.

CENTROS DE VACUNACION

Laboratorio Bluhme-Ramos.—San Lázaro y San Nicolás.
Hijas de Galicia.—Calzada de Luyanó.
Sanatorio La Esperanza.—Arroyo Apolo.
Gabinete Consultor del Dr. Matías Duque.—Virtudes 82.
Clínica del Dr. Ledón.—San Rafael y Mazón.
Instituto de Profilaxis Venérea.—Fundición y Compostela.
Hospital de Emergencias.—Carlos III.
Casas de Socorro. Primera.—Corrales (al lado del Cuartel de Bomberos).
Casa de Socorro, Segunda.—San Miguel 105.
Casa de Socorro del Barrio Azul.—Arroyo Apolo.
Laboratorio Martinez-Dominguez.—Neptuno y Perseverancia.
Dr. Oller, Sociedad de Constructores de Carros y Camiones.—Concha y Fomento.

CERRO

1.—Clínica de la Asociación Cubana de Beneficencia.—Cerro 840
2.—Casa de Socorro del Cerro.

JESUS DEL MONTE

Clínica del Dr. Casuso—Jesús del Monte 301.
Clínica del Dr. Aragón.—Jesús del Monte.
Casa de Socorro de Jesús del Monte.—Jesús del Monte 345.

VEDADO

Hospital Mercedes.—Calle L y 23.
Estación de Policía.—Línea entre B y C.

HABANA

Federación Médica de Cuba.—San Lázaro 66.
Círculo Médico de Cuba.—Malecón 15.
Policlínica Cuba.—Avenida Simón Bolivar 129.
Dr. Alberto Recio.—Carlos III y Bruzón.
Dr. Guillermo Pando.—G. y 23.

DR. R. ARIAS,
Jefe Local de Sanidad.

Dr. Mario Dehogues

ESPECIALISTA DE ENFERMEDADES DEL CORAZON

CONSULTAS De 3 a 5 p. m — CAMPANARIO 11, BAJOS Teléfono M-4428.

10253 alt

PARA TABIQUES Y CIELOS RASOS

BEAVER BOARD

(MADERA ARTIFICIAL)

Se Coloca Rápidamente.

Se serrucha, clava y pinta como la madera.

Sirve también para fondos de armarios y anaqueles, respaldos de espejos, vidrieras comerciales; para pintar cuadros y anuncios interiores y exteriores, y para mil otros usos.

Pídame catálogo ilustrado y muestra gratis.

Distribuidor General en Cuba:

JOSE RODRIGUEZ

Luz 40-42. Teléfonos A-0155, M-3177.

10705 5 alt. 23

MISCELANEA

EL PSICOLOGO ABELA

Así, a primera vista, parece que el pintar unos "monos" diariamente para un periódico, poniendo al pie del dibujo unos concisos comentarios, es algo tan hacedero y sencillo como sacar de la cajetilla un cigarro Especial de La Gloria, encenderlo y darle chupadas hasta que se acabe, ¿verdad? Tengo la evidencia de que el ochenta por ciento de la gente no le da gran importancia a eso.

¡Bah!—pensarán muchos—sabiendo dibujar la cosa es tan facil como hacer pan o almadreñas; el mismo trabajo le cuesta hacer una figura a un maestro de dibujo, que a un calígrafo una letra bonita.

Sin embargo, la cosa no es así. Un calígrafo puede dominar dos o tres tipos de letra, pero siempre son los mismos. En cambio lo que tiene que hacer un dibujante es inacabable. Tan pronto ha de pintar una nevera "Bohn Syphon", como una botella de maltina Tívoli. Y no se me negará que una cosa tiene tanto parecido con la otra, como el que puede haber entre un traje de "El Modelo" y una rueda de pargo con mayonesa, cual las que sirven en La Diana. Yo no me explico como Abela, o un dibujante de la talla de él, que son poquísimos, puede plasmar en el papel miles de cosas distintas sin tener el modelo delante, y sin que a cada una de ellas le falte un solo detalle. Muchas veces he retrasado mi trabajo por estar horas y más horas viéndolo dibujar. Tan pronto pintaba una señora tiñéndose el pelo con tintura "Oriental", como un sediento apurando con deleite una copa de cerveza "Llave".

Pero con ser mucho lo que admiro a Abela en este terreno, lo que más lo agiganta a mis ojos es el claro talento de enorme psicólogo que hay en él. ¿Qué le serviría a otro cualquiera pintar o dibujar tan magistralmente cual él lo hace, si a la hora de poner un comentario careciese de la sutil ironía y el gran ingenio que posee este coloso? Las cosas incompletas no sirven para nada; de ahí que para vencer como La Rusquella vendiendo corbatas y Bacardí fabricando ron, se necesite dominar un sin número de detalles a cual más difícil. El reloj mejor construido es completamente inservible si le falta la más pequeña pieza. Muchos que pasan la mayor parte de su vida estudiando una carrera, llegan a la senetud sin ganar para tomar la sidra Cima o adquirir el insecticida Flit, porque les faltan otras cualidades necesarias para triunfar definitivamente. Un pianista que ejecute mucho y carezca de sentimiento para interpretar a los grandes maestros, es algo tan inutil como esos preparados carentes de la eficacia que tiene el Grippol Bosque para curar un catarro.

En Abela se ha juntado todo. Siendo un verdadero maestro en la pintura y el dibujo, no lo es menos en ese espíritu de observación e ironía sutil que domina de manera insuperable. Hace unos meses con dos figuras y un conciso comentario, ha dicho más que pudieran decir mil editorialistas inmmeritorios de tomar el cognac Especial Pemartín o el chocolate de La Gloria. Reflejaba la situación del país en la débil figura de un hombre famélico, medio descalzo y con la ropa hecha girones.

—Ya ve usted,—le decía poco más o menos a un señor que hablaba con él—sigo al pie de la letra el sistema naturista. No visto; no calzo...

—¿Y la alimentación?

—De yuca y ñame...

¿Verdad que es magistral la idea? Bueno, pues por el estilo de esa tiene tantas como novedades en corbatas y pañuelos para caballero hay en la monumental Rusquella de Obispo 108.

Y no digamos nada de aquel dibujo representando un campo de **guatacas**, que llevaba este pie:

"Que la patria os contempla orgullosa."

Son tantas las sutilezas de este insigne artista, que a ser yo un hombre de fortuna no me cansaría de obsequiarlo con Jerez-Quina "San Julián" de Pemartín, aunque no lo necesita. Y si le rindo este homenaje de admiración,—que tampoco lo necesita—es por el feliz rato que me hizo pasar el día 24 de este mes, dibujando a dos hombres en plena pelea, a quienes separaban varios ciudadanos.

"—¿Y por qué ha sido la bronca? —preguntaba uno del público.

—¡Pues porque el muy presumido, me quería hacer ver que el ciclón le ha hecho más daño a él que a mí."

No hay tratado de filosofía que diga más en menos palabras; ello tiene tanto mérito como el que inventó las planchas "Royal", para gasolina que venden los señores Juan Ramos y Co. de Monte 225.

Es una verdad puesta de manifiesto en dos líneas tan grande como el enorme surtido en objetos de arte que vende "Le Trianón" de Galiano 91, casi esquina a San Rafael, a precios de ciclón. Realmente queda uno admirado de ver la cantidad de **ricos** ignorados que hay en el mundo.

Cuando la quiebra de algunos bancos, eran muy contadas las personas que no andaban por la calle con cara fúnebre.

—¿Qué le pasa, Fulano?...

—Pero ¿no sabe usted que ha quebrado el Banco Español?

—Sí, ¿y qué?

—Pues que me ha arruinado completamente... Hoy me pidió la señora dinero para comprar un traje en Los Precios Fijos, y he tenido que decirle toda la triste verdad.

—¡Vaya por Dios! No sabía nada.

—Pues sí, señor; de no haberme pasado eso, lo convidaría ahora mismo a comer merluza fresca de España en el salón "Quinta Avenida" de Zulueta y Dragones.

—Hombre por eso no lo vamos a dejar...; yo pago.

—No, por Dios.

—¡Caramba, no faltaba más, otro día pagará usted.

Así, con zalemas por el estilo, lograban muchos **brujas soperas** que los convidaran, y hasta conseguían dinero para surtirse camisas finas y baratas en "Babilonia" de Neptuno 189. La mayoría de la humanidad tiene el sentido práctico tan aguzado, que resulta inutil ponerse en guardia contra ella. En aquella fecha, millares de individuos dejaban de pagar sus casas, alegando la bancarrota de los bancos desbancados por sus directores y altos gerarcas...

—No puedo pagarle hoy, tiene que esperar; el banco Internacional me ha dejado sin una peseta. Y con esa treta iban despidiendo a los acreedores. Hoy todo el mundo ha sufrido enormes pérdidas con el pasado ciclón... y no acabo de explicarme cómo puede perder el que no tiene ni para comprar un rollo de pianola en el grandioso almacén de música "Casa Iglesias" de San Rafael 46, contiguo a La Casa Grande.

Claro está que muchas pobres familias han quedado en la calle sin tener ropa que ponerse, pero me refiero a esos que solo han sufrido una leve inundación, y andan tirándose de los pelos contando pérdidas y más pérdidas, cuando en realidad lo único que les ha pasado fué que se les mojaron los zapatos hasta llegarles el agua al peroné... peroné hay cuidado; ellos seguirán queriendo **embutirnos** tratando de hacernos ver que perdieron toda su imaginaria fortuna con el maldito ciclón.

Ha estado muy acertado el fraternal Abela en su dibujo y estupendo comentario. Y aunque por ahí se corre que tengo **muy mala idea** cuando escribo, tómese buena nota de que también la tengo buena, cuando hay algo justo que alabar, como alaban a los señores Bahamonde y Co. de Obrapía 105 casi esquina a Bernaza, que prestan dinero con módico interés y absoluta reserva.

¡Cada cosa en su punto!...

Me estaba extrañando que los señores respetabilísimos que forman parte del Rotary Club, no salieran en esta ocasión con una de las suyas, esto es; de las de ellos. Hasta ahora no han hecho nada malo, claro está, y es de esperar, que dadas las altas personalidades que componen esa Sociedad, se pasen el resto de la vida sin hacer otra cosa que castillos en el aire, almorzar juntos los jueves, pronunciar discursos soñolientos y lanzar a la publicidad unas cuantas ideas tan candorosas como aquella de proponerse quitar los baches de nuestras calles y calzadas, con solo ir unos y otros tomando nota de las furnias que encontraban a su paso, anotádolas en un **block** de papel.

Sin embargo, la cosa no se hizo esperar. En algunos tranvías he visto unos pasquines que dicen poco más o menos: "Ayude a la reconstrucción. No lo espere todo del Gobierno."

¡Candorosísimo! ¿verdad?

Es de chocar lo que pasa con este Rotary Club. Cada miembro, aisladamente, es un hombre de gran talento capaz de saltr airoso en las más difíciles empresas, donde muchos de ellos brillan con luz propia. Por el contrario, colectivamente, no han hecho digno de elogio nada que no sea reconocer su buena voluntad. Pero ya dijo el otro que de ideas buenas está el cielo empedrado, lo que hace suponer que hay tantas como magníficos toldos y cortinas fabrica "La Argentina" de San Lázaro 153.

¿Qué diablos pasará con las colectividades que tan distintos resultados dan en diferentes casos? Cada bolshevike, aisladamente, es incapaz de matar una mosca, y puesto a gritar todos juntos pasan a cuchillo a todo un imperio.

Los rotarios hacen lo contrario en otro sentido; aisladamente valen mucho, y todos juntos hacen lo que el pez cuando está vivo en su elemento... ¡Nada!

VERSOS AJENOS

Sufren más que Prometeo,
Las que suelen olvidar
Que pueden adelgazar
Si compran en "El Deseo".

Ahora lo único que debo advertir es que "El Deseo" está en Galiano, entre Virtudes y Animas. Cuide no confundir la casa.

Una curiosidad diaria.

Picaportes de pedal.

En Inglaterra se han puesto a la venta una especie de picaportes o pestillos que permiten abrir las puertas con los pies, sin necesidad de apoyar la mano en la manivela.

Las puertas provistas del nuevo picaporte son muy cómodas, sobre todo para los criados cuando llevan ambas manos ocupadas.

El aparato es muy sencillo. Se reduce a una barra plana, que partiendo de la cerradura termina en su parte inferior en un pequeño pedal, sobre el cual se hace presión con el pie para que la puerta se abra.

Lo que no se ha inventado aún son aparatos que hagan ser buenos a los gobernantes malos. Por eso el único remedio es seleccionarlos, votando a aquellos cuyas cualidades personales sean intachables como lo son las del señor Emeterio Zorrilla, candidato a concejal con el número siete.

¡Dele su voto!

Efemérides.

1909.—(Octubre 27).—Muere Julieta Dodu, heroina de la guerra franco-prusiana.

1865.—Reconocimiento de la soberanía de España sobre las Carolinas, cual reconoce todo el barrio que el cine "Gloria" de Luzuriaga 159, es confortable, de mucha moralidad y atractivos programas.

1898.—Muere en París el célebre pintor Pierre Puvis de Chavannes.

1809.—Combate de Irupaga (Alto Perú) por el general Tristán.

1867.—Compra de Alaska por los Estados Unidos.

1328.—Cortes de Medina del Campo, por Alfonso XI.

1586.—Es condenada a muerte María Stuard.

Horóscopo del día:

Los nacidos el 27 de octubre tendrán amor a cosas elevadas.

Para desprender la pintura vieja de cualquier superficie, úsese el **Removedor "Rogers"**. Lo expende Rodríguez en Luz 40.

El tiene una buena pintura para cada uso.

La nota final.

En Madrid se paga el tranvía por trayectos. De esta suerte, el pasajero al abonar el billete le dice al cobrador si va a las Vistillas, a la plaza de Antón Martín, o a cualquier otro lugar.

Por este motivo, un baturro que no estaba al tanto de estas cosas sube a un tranvía y ve que al pasar el cobrador juntó a un individuo, le dice éste entregándole tres centavos:

—¡Antón Martín!

Y el baturro ni corto ni perezoso, le da al cobrador otros tres, diciéndole:

—¡Celedonio Rodríguez!

Los que vengan del interior a la Habana les bastará decirle al chauffeur:

¡Hotel "Astor"!

¿Sabe usted cuál es el perro más cobarde?

Pues el can... guelo.

Luis M. SOMINES.

LO MEJOR PARA TEÑIR EL CABELLO TINTURA "REGINA"

Vegetal, Inofensiva. No mancha la Piel. Precio: $1.00 en Boticas y Droguerías.

NO SE QUEDE FIÑE. ~CREZCA FUERTE~. GLICEROFOSFATOS SARRÁ BUENAS FARMACIAS

FELICITACION A LA POLICIA

Al General Pablo Mendieta.

Ilustre Jefe de la Policía Nacional.

Señor:

Los abajo firmantes, vecinos todos de los Repartos "Santa Amalia" y "Barrio Azul" pertenecientes al radio de la Sub-Estación de Arroyo Naranjo, estiman que faltarían a un sagrado deber de gratitud si dejaran de hacer llegar a Usted ilustre Jefe de la Policía Nacional, los heroicos y meritimos servicios prestados con motivo del horroroso vendaval que azotó a la Habana el día de ayer, por los humildes vigilantes de Arroyo-Naranjo, nombrados José Manuel Corbo, José Trujillo y Máximo Gómez.

Esos abnegados hijos del deber, desafiando los peligros que las furias del huracán ofrecían que ponían en inminente peligro sus vidas, acudieron presurosos a salvar infinidad de familias que pedían socorro, cargando en sus hombros a niños, ancianos y desvalidos que necesitaban ser trasladados a otros lugares, sin lo cual hubieran sido víctimas seguras de la inclemencia del tiempo y de la crueldad del destino.

Ellos no tuvieron en cuenta la hora en que reglamentariamente terminaban sus servicios, pues desde las primeras horas de la mañana en que se dejaron sentir los rigores de la tempestad, hasta en horas de la noche, estuvieron sin cesar socorriendo aquí, aconsejando allá, y salvaguardando los intereses de los vecinos siempre y en todas partes, con sus ropas y equipos rotos y mojados heridos en sus cuerpos algunos de ellos, y casi agotadas sus energías por el constante batallar.

Y nosotros que nos consideramos ciudadanos cívicos, orgullosos de nuestro Cuerpo de la Policía Nacional y de sus miembros que la enaltecen y dan brillo, especialmente cuando de calamidades públicas se trata, queremos que llegue a usted nuestra humilde pero sincera y entusiasta felicitación para que la haga llegar a esos insignes servidores de la patria y del orden que tan celosa y fielmente han sabido cumplir con sus altos y humanitarios deberes, agregando una página más de gloria a las tantas que tiene escrita el benemérito Cuerpo que usted con tantos prestigios y dignidad manda.

(Fdos.)— Pedro González; José María Noseda; Fermín Fernández; Julián Alvarez; Celedonio Sánchez; Juan Useda; Enrique Maroto; Diego Betancourt; Antonio Borges, padre e hijo; Capitán Palmero del Ejército Libertador; Esteban Alva; Aquilino Alba; Anselmo Marrero; René Alvarez; Valentín Alvarez; Ignacio Valdés; Evaristo Romero; y siguen ciento cincuenta firmas más.

PRECIOS A QUE DEBE VENDERSE EL PESCADO

NOTA OFICIAL DE GOBERNACION

Ayer fué entregado a los reporters en la Secretaría de Gobernación, la siguiente nota oficiosa, donde dan a conocer los precios a que tiene que venderse el pescado.

He aquí la nota:

La Secretaría de Gobernación hace saber que los precios del pescado son los siguientes, no debiendo pagarse más de lo indicado en la relación:

	Ctvos. libra
Cuberas y caballerotes..	25
Chernas enteras.	15
Chernas en ruedas limpias.	30
Cabrillas.	20
Roncos, pataos y otros inferior.	15

El pescado de clase superior tendrá el precio siguiente:

Pargos.	35
Parguetes.	30
Rubias y Biajaiba.	30
Serrucho.	30

El precio de los huevos no podrá alterarse. Se pagará por ellos igual que anteriormente.

Todos los que alteren estos precios deben ser denunciados a las autoridades para que se proceda contra ellos.

ELIXIR-ESTOMACAL ·LIXIGESTIVO· $1.00 SARRÁ BUENAS FARMACIAS

Cuando Usted Se Case,

el mejor consejo que se le puede dar es el siguiente: "Conserve su Salud." Toda recién casada debe precaverse muy especialmente contra el peligro de la debilidad, del decaimiento físico o de la nerviosidad, si aspira a gozar de la dicha a que es acreedora.

Durante más de cincuenta años las madres han aconsejado a sus hijas que confíen en el Compuesto Vegetal de Lydia E. Pinkham. Las mujeres que sufren de nerviosidad, de insomnio, de falta de apetito y de otras incomodidades ocasionadas por el decaimiento, deberían tomar esa preparación como medio para recuperar la salud y las fuerzas.

Muchas señoras se han convencido de que el Compuesto es un tónico eficaz para antes y después del alumbramiento y de que las madres pueden tomarlo sin el menor peligro durante la época de la lactancia de sus hijos. Compre hoy mismo una botella.

Exija este empaque

Compuesto Vegetal de Lydia E. Pinkham

LYDIA E. PINKHAM MEDICINE COMPANY, LYNN, MASS., E. U. DE A.

FILTRE EL AGUA

Filtro "Alió"

en distintos tamaños y a precios muy económicos

José Alió y Co.

Efectos Sanitarios. Zanja 140

¡Conquistadora!

No basta rendir los corazones, sino que hay que vencer también a la mala salud.

Todas las mujeres pueden — literalmente — sonreír a la doble victoria, orgullosas y envidiadas, con el dentífrico que da a la vez bella dentadura y buena salud: Ipana.

Encías sangrantes: ¡ahí está el peligro!

¡Su dentadura está en juego! En el campo de la lucha se enfrentan, de una parte, la Piorrea enemiga de su salud y, de la otra, Ud. que debe defenderla. Las encías que comienzan a sangrar indican la proximidad del enemigo. Son sus cómplices cuando empiezan a ablandarse y a humedecerse. La Piorrea llega a robarle a Ud. su dentadura y a traerle achaques del estómago, reumatismo y otras enfermedades. La Ipana es aliada *de Ud.* porque hace que las encías—que son el fundamento de la dentadura—dejen de sangrar y se vuelvan fuertes, sanas y vigorosas. Por eso, Ipana es *mas* que un dentífrico. Naturalmente que da a los dientes un brillo y un pulimento de perla y que deja en la boca un grato sabor, aparte de dulcificar el aliento. Pero ha sido creada por la Ciencia Dental para custodiar la salud de Ud. La mayor parte de las enfermedades se inician en la boca. El uso diario de la Ipana es la mejor garantía de la salud.

¡Ríase Ud. de la Piorrea y de las enfermedades! Use IPANA: es *más* que un dentífrico.

Sonríe mejor quien usa IPANA.

IPANA

PASTA DENTIFRICA

Preparada por los fabricantes de Sal Hepática.

3

M.E.C.D. 2016

SEDAS

Ya han llegado.

Ya tenemos a la disposición de nuestra estimada clientela, los más hermosos estilos de **telas de seda** que para esta temporada han sido creados.

Dada la enorme variedad que podemos ofrecer, sabemos positivamente que nadie visitará nuestra tienda, **sin hallar en ella la calidad y el color o dibujo que le agrade cumplidamente.**

En cuanto a precios, ¿qué podremos decir, que no sea harto sabido?

QUE SON LOS MAS ECONOMICOS...

No hay mujer que no lo sepa.

En la mesa del Crepé Tusor Lavable, que tan gran aceptación está obteniendo, hemos colocado también:

CREPE CANTON SANITADO en todos colores, a $2.10.

Le rogamos busque estas otras telas; sabemos que le interesarán.

FLAT CREP garantizado lavable, en 28 colores, todos de moda. A $3.

CREPE MONGOL SANITADO, en colores de moda. A $4.

FAYA SANTIN, apropiada para vestidos y abrigos. A $5.50.

Recibimos también, una magnífica y muy extensa serie de **Georgettes franceses,** en todos los coloridos imaginables.

Si no adquirió todavía alguno de los

VESTIDOS QUE LIQUIDAMOS,

venga a verlos ahora.

Sus calidades estupendas, y sus precios inverosímiles, representan una

OPORTUNIDAD UNICA PARA USTED

que no debe despediciar.

ZENEA (NEPTUNO) Y SAN NICOLAS

Dos artículos.—Dos gangas.—Dos días.

Sobrecamas de piqué, cameras, $2.25.

Medias de seda (el par), $0.55.

"El Dandy," Galiano 100

A PESAR DE LO OCURRIDO, USTED NO PUEDE SUSTRAERSE A LOS COMPROMISOS SOCIALES. CUMPLALOS A SATISFACCION Y SIN GRAN DESEMBOLSO, FRECUENTANDO LA

JOYERIA EL GALLO

HABANA Y OBRAPIA — Sandalio Cienfuegos y Cía — TELF. A-2738

LA ESCUELA DEL HOGAR

de la Habana

brinda al público de Cuba sus famosas recetas de cocina usando la

Quaker Oats

Crema de Quaker

Ingredientes:

8 cucharadas de Quaker
1 litro de leche
1 cucharada de mantequilla azúcar y sal al gusto

Manera de proceder:

CON el Quaker, la mantequilla, el azúcar y la sal se hace una pasta a la cual se le incorpora la leche poco a poco, se pone en un molde y se cocina al baño de María hasta que se haga una crema, o sea ½ hora.

IMPORTANTE:

Folleto con todas las recetas de cocina preparadas por la misma escuela será enviado al solicitarlo de:

W. B. FAIR CO.
(P. O. Box 503)
Marta Abreu 39, Habana

HABANERAS

SAN ARMANDO

DI AS

Saludos...

Para los Armandos.

Una extensa relación que empieza con el general Armando Sánchez Agramonte, el gran pintor Armando Menocal y el señor Armando Montes, ex Secretario de la Guerra.

Abogados.

Forman un grupo.

En primer término, el doctor Armando Rosales, de altos prestigios en nuestro foro.

Los doctores Armando Alvarez Escobar, Armando Leret y Armando Rodríguez Lendián.

, abogado más.

El doctor Armando Mora.

Un distinguido político, el doctor Armando Chardiet, representante a la Cámara.

El doctor Armando J. Alacán.

El doctor Armando Ruiz.

El doctor Armando Cartaya.

Armando del Valle, insustituíble presidente del Liceo de Guanabacoa, a quien se debe en parte principalísima el buen éxito de la verbena efectuada recientemente en el Parque de la República de la querida villa.

Armando Muller y Ramos Izquierdo, Armando Armand, Armando Ravello, Armando Angulo, Armando López, Armando Calafat, Armando Fernández Pellón, Armando Pella y Rigau, Armando Roces, Armando Loynaz, Armando Baute y Castillo, Armandito Pérez Arriete, Armando Alvarado, Armando Allones, Armando de Cárdenas y Armando Castaño.

Armando Catalá, empleado de la Contaduría General de la Renta, hermano político del director de **El Hogar,** el compañero tan querido Antonio G. Zamora.

Armando R. Maribona, pintor, literato y pianista, ausente en Europa.

El doctor Armando Guerrero, del Ejército de la República, director del Hospital Militar de Columbia.

Un médico joven y de mérito, el doctor Armando J. Coro, al que felicito especialmente.

Entre otros médicos más, el doctor Armando de la Torre, el doctor Armando Vega y el renombrado alienista doctor Armando Córdoba, catedrático de la Universidad.

Armando M. Alvarez y de Urrutia, ingeniero de la **Frederick Snare Corporation,** y su lindo baby de dos años, el amor y la alegría de su hogar.

Armando Obregón.

Armando Parajón.

Armando Soliño.

Armando Molino de la **Cuba Cane,** donde ocupa un elevado cargo.

Un joven y distinguido profesor dental, el doctor Armando Crucet, al que mando un saludo de especial felicitación.

Armando Naranjo, Armando Cañas, Armando Lorenzo, Armando Acosta y Armando Angel.

El doctor Armando Cabrera.

El capitán Armando Núñez.

Los jóvenes Armando Plasencia, Armando Rigol y Armando Ramos y Grau.

El doctor Armando Renté, joven profesor dental, que en la mañana de hoy contraerá matrimonio con la señorita Emma Pujol.

El capitán Armando Castellanos, conceptuado como uno de los oficiales más cultos, más distinguidos y de mayores merecimientos del Ejército.

Armando Godoy y el hijito de su idolatría, Armandito, fruto primero de su feliz unión con Merceditas Galainena.

Armando Sánchez Hernández, distinguido joven, hijo del Embajador de Cuba en Washington.

Un ausente, Armando Roa, delegado en Nueva York de la Comisión Nacional del Turismo de esta República.

Otro ausente.

Armando Etchegoyen.

El simpático joven Armandito Riva, hijo del inolvidable general, muerto trágicamente.

Una legión infantil.

Larga, interminable...

Armando Morales y Cárdenas, Armando Molino y Olózaga, Armando Parajón y Pérez Carrillo, Armando Pessino y Urbizu, Armando Piedra y Armas, Armando Pulido Tevia, Armando Freyre y Varona, Armando Gutiérrez y Fernández Coca, Armando Andreu y Cabrera Saavedra, Armando Calleja y Santaballa, Armando Citarella y Pennino y Armando Crucet y Bernal.

Armando García Mendoza.

Armando Herrera.

Y Armando Dirube, Armando Guiral, Armando Larrea, Armando Maribona, Armando Armengol, Armando Campanería, Armando Aztiazarain, Armando Dehogues, Armando Díaz Silvero y Armando Basarrate.

Un día feliz.

Se lo deseo a todos.

DE DIAS UN CRONISTA

ARMANDO MULLER

Un saludo más.

Por separado.

De propio intento he querido reservarlo para un **confrére** en la festividad de San Armando.

No es otro que el cronista de **El Sol,** el compañero siempre tan cortés, tan bondadoso y tan atento Armando Muller.

Está hoy de días.

Y se los deseo muy felices.

Quien como él prodiga a diario desde su **Crónica Social** halagos y congratulaciones es acreedor, llegada esta fecha, a todos los homenajes derivados del afecto, la gratitud y la simpatía.

Innumerables los mensajes de felicitación que irán hasta la residencia del joven y galante cronista en Virtudes número **41.**

Armando Muller, como Eduardo Cidre, Luis Escala Millán y Raúl Pagadizábal, sin olvidar a Pablo Alvarez de Cañas, es de los cronistas militantes que figuran en la categoría de **bachelor's** irreductibles.

¿Cuál el primero en capitular?

El tiempo dirá...

OTRA FESTIVIDAD HOY

SANTA EMELINA

De días.

Emely Llata.

Primer año que lo pasa aquí, reunida con los suyos en aquel poético chalet de las alamedas del Parque de Residencias, en las márgenes del Lago.

Una belleza Emely.

Ideal, inspiradora!...

Gloria y encanto en la deliciosa trinidad de las Llata, la que con ella forman sus hermanas tan linda, Otilia y Lia.

Mi saludo se lo llevarán estas líneas con la expresión de los mejores deseos por su felicidad.

Es el santo de una interesante dama, Emelina del Riego de Rocha, ausente en Europa.

Otra ausente, Hemelina López Muñoz de Lliteras, de nuestra mejor sociedad.

Emelina Jústiz, la gentil señora de Barrio, a la que felicito especialmente.

Emelina Echevarría, distinguida esposa del doctor Albaladejo, y la gentil Emelina Misa de Díaz.

Emelina Pierrat.

Y Emelina Martínez Vivó.

Esta última, la encantadora ahijada de la bella señora Emelina Vivó de Mendoza, que ni lo celebra ni recibe.

¡A todas, felicidades!

Continúa en la página SIETE

LE TRIANON

JOYERIA Y OBJETOS DE ARTE

De Plata de Ley

... o sea, de la más fina plata Sterling, exponemos gran variedad de caprichosos objetos. Unos con muy artísticos repujados; otros en estilos inglés, Luis XVI, etc. Preciosos de exquisito gusto todos!

SALVADOR FONDON
REGALOS ARTISTICOS
GALIANO 91 CASI ESQ. A SN. RAFAEL

NOTAS DE LOS PINOS

DESPUES DEL CICLON

Pasada la primera impresión del desastre ocasionado por el furioso huracán del día 20, transcurridos ya los primeros días de zozobra e inquietud, pueden apreciarse las verdaderas penas por que pasó este Reparto, los desastres ya mencionados en la crónica y la árdua y eficaz labor de todos los vecinos que, en pleno ciclón, se lanzaron a las calles para evitar más pérdidas de vidas y mayores desgracias.

LA POLICIA

Un párrafo aparte es digno de dedicarse a la policía de la Estación de Arroyo Naranjo al mando del teniente señor José Simeón, la que laboró de una manera muy efectiva al salvamento y afianzamiento de vidas y casas. Entre ellos merece especial mención el policía número 1902, señor Benito Vega, que estuvo de servicio durante 21 horas, perdiendo su equipo y punto menos que la vida. Debemos tener en cuenta que este heroico policía, estaba aún bajo el peso de la pena ocasionada por la pérdida de un hijo de tres años, enterrado quince días antes del ciclón, y la preocupación de sus demás hijos y su esposa que se encontraban ausentes en el también derruído pueblo de Quivicán. Todas las sociedades y entidades, comercio y el pueblo en general desean testimoniar su agradecimiento al señor Benito Vega, y en este sentido se le han pasado diversas comunicaciones al Teniente de Arroyo Naranjo y al señor Jefe de la Policía Nacional, General Pablo Mendieta, pidiendo, como por estas líneas también lo hacemos, una recompensa a la heroica labor del vigilante 1902.

LA SANIDAD

El martes 19, y a petición del comandante Barreras, por mediación del señor Angel Cabrera, vino a Los Pinos una ambulancia portadora de un botiquín de emergencia, viniendo al frente del mismo el doctor señor Rodríguez Bolívar, auxiliado por el alumno interno señor García Jumillas, ambos pertenecientes al Hospital Municipal. El mencionado botiquín se instaló en la "Academia Juventud", cedido por sus directores los hermanos Montó. Más tarde, y por temerse una hecatombe en el mencionado colegio, se trasladóa el botiquín a las oficinas del Centro Telefónico situado en la casa inmediata y cedido por su administradora la señora Vilá de Cabrera. A la una y media de la mañana del día 21 vino el doctor Villar Cruz y los alumnos Machado y De-Jhongt para relevar al doctor Bolívar y al señor Jumillas, los que permanecieron en el Reparto prestando auxilios más tarde.

El domingo 24 vino nuevamente la ambulancia con los doctores Bolívar, Villar Cruz y los antes citados alumnos, portadores de algunos alimentos y provistos de suero antitetánico, que fué inyectado a varios vecinos. Estos doctores recorrieron las casas de las víctimas del día 20 para realizarles las curas necesarias. También eran portadores de una misión del señor Alcalde Municipal y del senador señor Fernández Hermo en el sentido de que dichos señores enviaban un camión de comestibles para aliviar a los damnificados del ciclón.

EL DR. GOMEZ ARIAS EN LOS PINOS

En la mañana del día 21 llegó a este Reparto el doctor Miguel Mariano Gómez, quien recorrió todo el Reparto contemplando y socorriendo a mano abierta a los vecinos necesitados. También notificó que enviará un camión repleto de víveres para instalar una cocina económica sostenida por él y de esta forma ayudar en sus desgracias a los necesitados.

Más tarde llegaron los socorros prometidos y que fueron repartidos a medida que llegaban a buscarlos.

EL COMERCIO

También debemos mencionar la actitud asumida por los comerciantes de esta localidad, que han rechazado los vales donados por la Policía, y en un admirable rasgo de humanidad, han surtido las cocinas económicas gratuitamente para el Gobierno. Además, en diversos días, mientras dure este estado de cosas, irán dando comidas gratuitas a los damnificados. En la mañana del ciclón la panadería "La Primera de los Pinos", de Menéndez y Cía., surtió de licores estimulantes al botiquín de emergencia no cobrando nada por los mismos; así mismo aquel día dió pan gratis a todos los necesitados y aún sigue dando 50 libras diarias. Repetimos, que es digno de elogio el comportamiento de todos los comerciantes del Reparto.

LAS COCINAS ECONOMICAS

Sostenida por el Gobierno y por diversas sociedades locales existe una cocina económica situada en la calle Cisneros Betancourt entre Cuervo y Enrique José Varona, donde reside la Misión Bautista.

ASOCIACION DE PROPIETARIOS DE LOS PINOS

También la Asociación de Propietarios ha laborado de una manera muy eficz en los tenebrosos días en que nos azotó el ciclón, y tomó medidas muy dignas de tenerse en cuenta.

El señor Juan Manuel Caballero, digno presidente de la mencionada Asociación, y de su peculio personal, repartió 50 raciones de comida a todos los que fueron a su residencia en demanda de socorro.

LOS ESTRAGOS

Los estragos causados por el ciclón hasta el momento, son incalculables.

Los árboles han quedado completamente derribados unos y quebrados otros: jardines no ha quedado ninguno.

Actualmente estamos sin agua ni alumbrado, como tampoco existe comunicación telefónica con ninguna parte, ni aun con el mismo Reparto.

Las pérdidas habidas se calcula que pasen de doscientos mil pesos.

Jorge Rey Pravio.
Corresponsal.

AGONIZA

Eso parece el asmático, un agonizante cuando está bajo el ataque tenaz. Lo está por descuidado, porque dejaría de estarlo, si tomara Sanahogo, la medicación del asma, que alivia a las primeras cucharadas, que abate el pádecimiento si se le sigue tomando.

La Faja Moderna ha Encontrado la Linea de las Estatuas Clásicas

Y la CORSETERIA IDEAL, de la que los ALMACENES FIN DE SIGLO son los distribuidores exclusivos en Cuba ha encontrado para la confección de sus productos los géneros que inevitablemente exige nuestro clima.

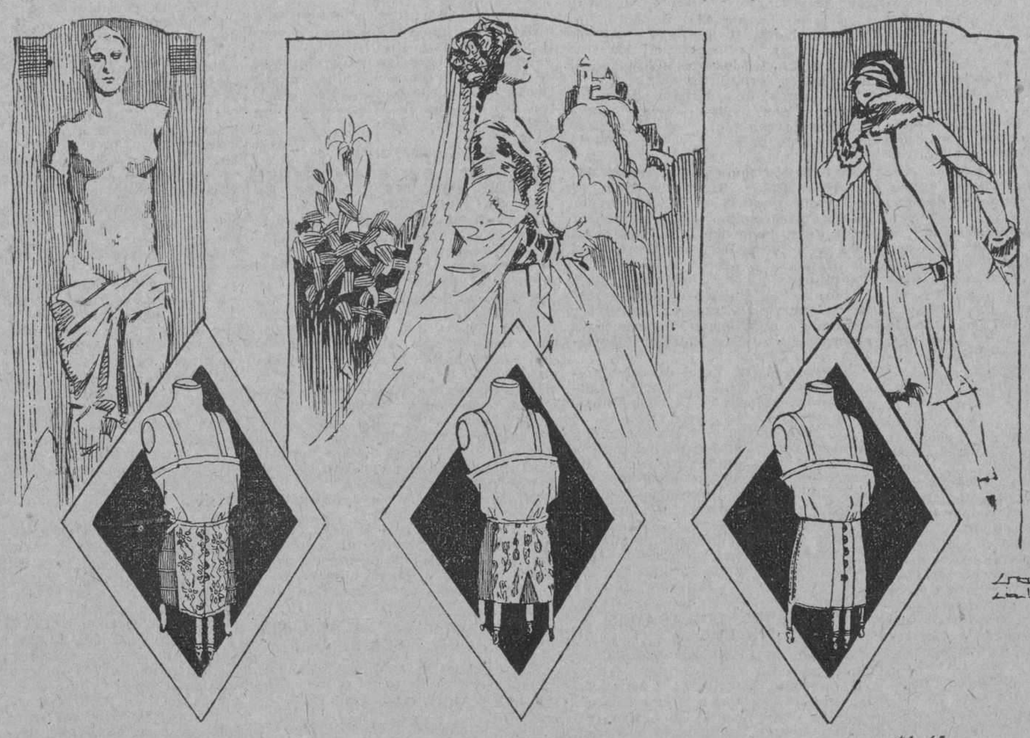

$2.00

MODELO 3012.—Faja de cutí brocado con elástico en las caderas. Tallas del 25 al 32.

$4.00

MODELO 6824.—Faja de cutí brocado con elástico en las caderas. Abrocha a un lado. Tallas del 26 al 32.

$1.65

MODELO 609.—Corsé faja de cutí de hilo liso, con elástico en la parte de la cintura. Tallas del 23 al 30.

OTROS ESTILOS

MODELO 2514.—Fajas de cutí brocado y elástico en las caderas. Tallas del 25 al 30	$1.25
MODELO 110.—Fajitas todas de elástico, solamente el frente de cutí de hilo liso. Tallas del 24 al 32	1.45
MODELO 2810.—Feja de cutí de seda brocada, con elástico seccionado en las caderas. Enteriza atrás y abrocha al frente. Del 24 al 32	1.35
MODELO 25.—Faja casi toda de elástico, únicamente con cutí en la parte de atrás. Tallas del 26 al 36	2.50
MODELO 6621.—Faja de batista brocada a listas de seda; elástico enterizo en la cintura y las caderas. Del 26 al 36	3.75

EL GRAN CERTAMEN INFANTIL DEL DIA DE LA RAZA Y LOS ALMACENES FIN DE SIGLO

Hemos recibido una carta de la Sra. Carmen Velacoracho de Lara, organizadora y directora del gran concurso infantil del Día de la Raza, en la que, entre otras cosas que no reproducimos por mantenernos como siempre alejados de toda polémica y discusión, dice:

"La salvación del certamen, en lo referente a trajes, me complazco en decirlo: han sido los ALMACENES FIN DE SIGLO".

"Necesité a las diez de la mañana del mismo día un traje—el más difícil del certamen por su corte y su amplitud—y el Sr. Jefe del taller interpretó admirablemente la púrpura cardenalicia y la sotana. Con decir que solamente el manteo lleva 44 varas es bastante. El precio puesto a la obra fué verdaderamente insignificante. A las ocho de la noche del mismo día se puso el traje el niño Guillermito Meller y representó así dignamente el papel del Cardenal Mendoza.

"Del traje de Cristóbal Colón nada hay que decir. El de Gran Capitán es un verdadero alarde de propiedad y riqueza. Así el de la favorita del Sultán, doña Isabel de Solís, los de pajes, heraldos, damas, etc...

"Presentó esa casa una exposición que la honra grandemente.

"He salido adelante en mi empresa de cinco meses de grandes luchas y trabajos por la ayuda extraordinaria y valiosísima de los ALMACENES FIN DE SIGLO, donde es posible interpretar las más sutiles y complicadas ideas, dentro de una propiedad absoluta, gracias a sus recursos inagotables en personal, géneros y condiciones de administración.

"Quiero darles públicamente las gracias".

Agradecemos infinitamente las frases que nos dedica la culta Sra. Velacoracho de Lara, cuya opinión es tan valiosa.

Grandes Liquidaciones de Artículos de Primera Calidad en el Local de San José 16 y 18

Siguen, con éxito creciente, las grandes liquidaciones organizadas en este local hasta el próximo establecimiento allí de nuevos y permanentes departamentos, con motivo de las grandes ampliaciones de los ALMACENES FIN DE SIGLO.

He aquí algunos de los artículos que se liquidan:

Colchonetas para cama individual, con el forro de cretona estampada, desde	$2.00
Colchonetas medio cameras, con el forro de satén estampado, guarnecidas de satén en color entero, desde	3.80
Colchonetas cameras, de satén estampado, con bordes de satén en color entero, de flor de seda, desde	5.00
Colchones cameros y medio cameros, con forros de cotín y damasco; relleno de flor de seda. Gran variedad de estilos.	
Almohadas con el forro de cotín, cretona estampada y satén de color entero con el relleno de miraguano y flor de seda, desde	0.75
Sábanas de warandol para cama individual, con dobladillo de ojo, desde	0.68
Fundas de warandol, con dobladillo de ojo; para cama individual o camera, desde	0.30

—¡PURO ABANDONO Y NADA MAS!

La vida desordenada, cenas a deshoras, licores en abundancia, mal dormir, todo trae un desarreglo del organismo digestivo, evacuaciones irregulares y al fin, almorranas ciegas, de sangre, protuberantes o internas. La irritación dolorosa y la molestosa picazón que a veces se hace bochornosa con la inclinación a rascarse en público, ¿puede haber incomodidad igual?

Miles de personas que han sufrido de almorranas han encontrado alivio inmediato con el maravilloso UNGUENTO MUNYON, medicamento limpio y conveniente a la vez que económico, y cuyos resultados benéficos son probados. Viene en tubos compresibles provisto de un bitoque que facilita la aplicación del ungüento por la vía rectal. Alivia casi instantáneamente la picazón y reduce la inflamación de las partes afectadas a su estado normal. De venta en las boticas principales.

Solicite nuestro folleto "Guía de la Salud" que le será enviado gratuitamente.

MUNYON REMEDY COMPANY
Scranton, Pa., E. U. A.

VELMA 72 x 90 B. Orb

SABANAS VELMA IMPERIALES LAS MEJORES

M.E.C.D. 2016

CRONICA DE TRIBUNALES

MAÑANA COMENZARA ANTE EL SUPREMO LA VISTA DEL RECURSO A FAVOR DE "EL DULCE" Y DEMAS CONDENADOS

Contra ellos dictó sentencia la Audiencia de Oriente por la que son condenados a la última pena, el primero como el autor material y los otros como inductores. Noticias de los Tribunales

La Sala de lo Civil y de lo Contencioso-Administrativo del Tribunal Supremo ha dictado sentencia en el pleito que sobre indemnización de daños y perjuicios promovió el señor José Tabares y Sosa contra la Excma. señora viuda de Ruiz de Gámiz, Marquesa de Montes Claros, a la que representó el Dr. Luis de Solo, por la que el Supremo declara sin lugar los recursos de casación por quebrantamiento de forma y por infracción de ley que había establecido dicho señor Tabares, quedando así confirmada en todas sus partes la dictada por la Sala de lo Civil de la Audiencia de esta Capital que confirmó, reproduciendo literalmente todos sus Considerandos, la sentencia del Dr. Guillermo de Montagú, Juez de Primera Instancia de Almendares, por la que se declaró sin lugar la demanda, con las costas a cargo del demandante.

La doctrina establecida por el Tribunal Supremo, de acuerdo con lo sostenido por el Dr. Luis de Solo, es tan interesante, que la reproducimos a continuación en sus principales Considerandos.

Se aceptó la tesis del Dr. Luis de Solo y del Dr. Raúl de Cárdenas, asociado a aquél, quien hizo la vista en el Tribunal Supremo.

He aquí los citados fundamentos:

"CONSIDERANDO: Que en la sentencia recurrida el Tribunal a que sienta los siguientes supuestos: que el actor y Rosado, Administrador del establecimiento de Talleres y Planta Eléctrica de la señora viuda de Ruiz de Gámiz, en Casa Blanca, entraron en negociaciones para la cesión o venta de fluído eléctrico al primero; que ambos admitieron la condición de que había de obtenerse antes de celebrar el contrato proyectado el consentimiento expreso y por escrito de la Empresa del Ferrocarril de Hershey que por negociaciones con la señora viuda referida le facilitaba el fluído necesario para el mencionado establecimiento, paralizando dicha señora el funcionamiento de su planta de Casa Blanca, de lo que deduce la sentencia que no cabe estimar extendida las facultades del Administrador Rosado, para efectuar el negocio proyectado con el actor, por no entrar dentro de los límites materiales de la explotación del establecimiento por él administrado la compra-venta del fluído suministrado por una planta ajena a la de su administración, y que aun cuando se entendiere que dicho Administrador representaba legalmente a la demadada, al proyectar con el actor el contrato expresado, no apareciendo probado que la Empresa del Ferrocarril de Hershey hubiese otorgado el consentimiento para celebrarlo en relación con el actor no obstante haberse innegablemente gestionado, tampoco cabe afirmar que aquél alcanzase la indispensable realidad jurídica creadora de derechos y obligaciones entre el actor y la demandada."

"CONSIDERANDO: que según los términos de la sentencia que quedan indicados la negociación entre Rosado y el actor se subordinó de manera absoluta al consentimiento que prestara la empresa del Ferrocarril de Hershey, que suministraba el fluído eléctrico a la demandada; y siendo así, el recurrente se separa, sin impugnarla debidamente, de la interpretación dada por la Sala al contrato, al sostener en el motivo (e) de la ampliación que aquel consentimiento era necesario para ceder el contrato de suministro, no para subarrendar; con lo que el recurso hace una distinción que el contrato no consiente, según el sentido que le da la Audiencia; siendo por otra parte evidente que aun no necesitando en principio el arrendatario autorización del arrendador para subarrendar, puede pactarla libremente, como la pactó en este caso, cualquiera que sea la naturaleza del celebrado entre actor y demandada".

"CONSIDERANDO: Que según la propia sentencia, el consentimiento de la Empresa de Hershey fué solicitado y denegado con respecto al actor, sin que con ello pueda afirmarse que la demandada impidió el cumplimiento de la obligación, como pretende el motivo (b) del recurso, ya que el actor convino en subordinar el contrato a la libre voluntad de la Empresa de Hersey, y la demandada solicitando la autorización hizo todo lo que debía para la ejecución de lo convenido, sin que se declare, ni se infiera que hubiera estado en su poder obtener por algún medio la autorización denegada".

EL PROCESO POR LA MUERTE DEL ALCALDE MUNICIPAL DE GUANTANAMO

Caso de que no sea suspendida, mañana comenzará ante la Sala de lo Criminal del Tribunal Supremo, una interesante vista; la del recurso de casación establecido y admitido de derecho en beneficio de los procesados Miguel Milá Vicit, hacendado; Cirilo Dubois Estenger, Abogado, y José Correoso (a) "El Dulce", contra el fallo de la Audiencia de Oriente en la ruidosa causa que se les instruyó con motivo de la muerte del Alcalde Municipal de Guantánamo, señor Antonio Salas y Alvarez.

La Audiencia, calificando los hechos como constitutivos de un delito de asesinato cualificado por la circunstancia de haber mediado precio, condenó a los procesados a la última pena, esto es, a la de muerte en vil garrote. "El Dulce" en concepto de autor directo y los otros dos procesados como inductores.

En perjuicio de los tres culpables apreció la Audiencia las agravantes de premeditación conocida, alevosía y nocturnidad.

Formaron el Tribunal del juicio los Magistrados doctores Ricardo Ros, José Manuel Allo Govín, Pedro Suárez, Norberto Mejías y Alvaro E. Zaldívar, de los cuales, los tres últimos, fueron los que acordaron el fallo en la forma expuesta.

Los otros dos Magistrados: los doctores Ros y Allo Govín, formularon voto particular en el sentido de que solo se había comprobado la culpabilidad de "El Dulce" quien, según dichos señores, determinó dar muerte a Salas sin que se sepa por qué motivo, ni si en el crimen tuvieron intervención otras personas.

También contiene la sentencia otro voto particular, que formula el Magistrado Norberto Mejías.

Conforme con la condena de Milá, Dubois y "El Dulce", el doctor Mejías estima que también debió ser condenado a la pena de muerte el procesado absuelto Emiliano Gutiérrez de la Llama.

Defiende a Dubois el doctor Enrique Roig; a Milá, el doctor Luis Fernández Marcané y a "El Dulce" el doctor José de Jesús Portela.

Los tres referidos Letrados piden la casación y anulación del referido fallo por quebrantamiento de forma e infracción de ley.

El crimen de referencia—crimen político que conmovió hondamente a la opinión pública—ocurrió la noche del dos de enero del pasado año en la esquina que, en la aludida ciudad de Guantánamo, forman las calles de Pedro A. Pérez y Estrada Palma.

RECURSOS DECLARADOS SIN LUGAR

La Sala de lo Civil y de lo Contencioso-Administrativo del Tribunal Supremo ha dictado sentencia, declarando sin lugar el recurso de casación interpuesto por Ezequiel Revilla Gómez, propietario y vecino de Jagüey Grande, impugnando el fallo de la Audiencia de Matanzas, en los autos del juicio declarativo de mayor cuantía que, sobre demolición de obras, promoviera el recurrente contra Manuel Fernández Gutiérrez, propietario y vecino también de Jagüey Grande

La Audiencia, revocando el fallo del Juez de Primera Instancia de Pedro Betancourt—este dió la razón al demandante—declaró sin lugar la demanda, de la que absolvió al demandado con las costas a cargo del actor.

En sentencia dictada al efecto, la Sala de lo Criminal del propio Tribunal Supremo ha declarado sin lugar el recurso de casación establecido por el procesado Laureano García Varela, jornalero y vecino de Marianao, contra el fallo de la Sala Primera de lo Criminal de la Audiencia de la Habana, que lo condenó a la pena de 3 años, 6 meses y 21 días de presidio correccional, como autor de un delito de robo en casa habitada.

PROVISION DEL CARGO DE PRESIDENTE DE LA SALA TERCERA DE ESTA AUDIENCIA

Se indica que será nombrado para ocupar el referido cargo el íntegro Magistrado de la Sala de lo Civil, doctor Francisco Llaca y Argudín.

La Sala de Gobierno del Tribunal Supremo ha acordado elevar al señor Presidente de la República la siguiente "Terna" para cubrir el cargo de Presidente de la Sala Tercera de lo Criminal de la Audiencia de la Habana, vacante por fallecimiento del doctor Martín Aróstegui del Castillo:

1o. Dr. Guilelrmo Valdés Fauly, Magistrado de la Audiencia de la Habana.

2o. Dr. Ramón Pagés y Solís, Presidente de la Audiencia de Matanzas.

3o. Dr. Francisco Llaca y Argudín, Magistrado de la Audiencia de la Habana.

La impresión, ayer tarde, en los círculos judiciales, es que será nombrado por el Ejecutivo el Dr. Llaca y Argudín.

Se trata de un funcionario idóneo, la borioso, competentísimo y de carácter enérgico y uno de los miembros más antiguos y caracterizados de la carrera judicial, en la que empezó a prestar servicios desde muy joven, como auxiliar.

Es, además, el Dr. Llaca y Argudín, un estimado compañero en la crónica de Tribunales, a la que ha dado prestigio con su autorizada pluma.

Los restantes candidatos señores Pagés y Valdés Fauli son también miembros antiguos y prestigiosos de la judicatura.

SEÑALAMIENTOS EN EL SUPREMO PARA HOY

SALA DE LO CRIMINAL

—Habana: Causa por homicidio, contra Generosa Pérez y otro. Ponente: Dr. Rabell.

—Oriente: Causa por homicidio, contra Joaquín Tejera. Ponente: Dr. Salcedo. Letrado: Dr. F. M. Casado.

—Santa Clara. Causa por robo, contra Antonio Betancourt Gil. Ponente: Dr. Bordenave. Letrado: Dr. Marill.

SALA DE LO CIVIL

—Habana: Unión Agrícola contra Compañía General de Fianzas. Ponente: Dr. Trelles. Letrados: doctores Carera y Bengochea.

—Habana: Mixto. Francisco Andrade contra Rafaela Alfonso. Ponente: Dr. Figueroa. Letrados: doctores Vivanco y Reyes.

—Santa Clara: Carlos Foller. Ponente: Dr. Figueroa. Letrados: doctores: Rosainz y Junco.

—Habana: Alcalde Municipal de la Haban contra Tomás B. León. Contencioso-Administrativo. Ponente: Dr. Avendaño. Letrados: doctores Moragas y Ledón.

TOSES

Cuidado con esas afecciones de garganta, pecho o pulmones. Descuidos pueden traer bronquitis, pulmonías u otras enfermedades graves difíciles de curar. No experimente: tome enseguida

Emulsión de Scott

EN LA AUDIENCIA

LA MUERTE DEL COMERCIANTE POLACO HERS BENDES, EN LA CALZADA DEL CERRO

Por enfermedad del Dr. José Garcilaso de la Vega, la Sala Tercera de lo Criminal de la Audiencia suspendió ayer, hasta nuevo señalamiento, el juicio oral de la causa instruída al procesado Enrique Rodríguez Martínez, con motivo de la muerte del polaco Hers Bendes, sangriento suceso ocurrido la tarde del 25 de Julio último en la casa Calzada del Cerro No. 486, lugar en el que la víctima poseía un establecimiento de venta de ropa hecha.

El Fiscal califica los hechos como integrantes de un delito de robo con ocasión del cual resultó homicidio y pide para el procesado la pena de CADENA PERPETUA.

El Dr. Garcilaso de la Vega reclama le eximente de legítima defensa, arguyendo que Bendes fué el que inició la agresión al acometer con un cuchillo al procesado, cuchilol que éste logró arrebatarle, dándole muerte con dicha arma.

PENAS SOLICITADAS POR EL SR. FISCAL

El Fiscal de la Audiencia ha formulado escritos de conclusiones provisionales, interesando las siguientes penas:

1 año, 8 meses y 21 días de prisión correccional, por disparo y 60 días de encarcelamiento, por lesiones menos graves, para Francisco Pérez Gómez.

1 año, 8 meses y 21 días de prisión correccional, por rapto, para Eugenio Ulises Rubiera Arias.

4 meses y 1 día de arresto mayor, por estafa, para Gerardo Valdés García.

6 años, 10 meses y 1 día de presidio mayor, por robo con violencia e intimidación en las personas, para cada uno de los procesados Alfonso González Correa (a) "Virulilla" y Vicente Vázquez, conocido por Calderón.

2 meses y 1 día de arresto mayor y multa de 1.000 pesos, por infracción de la Ley de Drogas, para Alfonso Luis.

Y 1 año, 8 meses y 21 días de prisión correccional, por rapto, para Manuel Rodríguez Núñez.

SENTENCIAS EN LO CRIMINAL

Por las distintas Salas de lo Criminal de la Audiencia se han dictado las sentencias que a continuación se expresan:

Condenando a José Un, por resistencia, a 31 pesos de multa.

A Rafael Chiu o Luis León, por infracción de la Ley de Drogas, a 2 meses y 1 día de arersto mayor y multa de 300 pesos.

Y a Antonio Ríos Fernández, y Antonio Rodríguez Fontanal, por estafa, el primero a 6 meses de arresto mayor y el segundo a 5 años de presidio correccional.

Absolviendo a Ramón Fernández Fernández, acusado de falsedad y estafa. Defendió el Dr. J. Garcilaso de la Vega.

Y a Tomás Valwés Hernández, acusado de robo.

PLEITO ENTRE COMERCIANTES DE ESTA PLAZA

Ha dictado la Sala de lo Civil de la Audiencia, confirmando, en todas sus partes, el falol del Juez de Primera Instancia del Este, en los autos del juicio ejecutivo promovido por Juan Manuel Gutiérrez López, contra Federico Morales Villar, ambos comerciantes de esta plaza.

El Juez, desestimando las excepciones opuestas por el ejecutado, mandó seguir adelante la ejecución hasta hacer trance y remate en los bienes embargados a Morales Villar y, con su producto, entero y cumplido pago al ejecutante de la cantidad de 3.875 pesos, 65 centavos, intereses y costas.

ENTRE PROPIETARIOS

Así mismo ha confirmado la nombrada Sala el fallo del Juez de Primera Instancia del Norte, en los autos del juicio declarativo de mayor cuantía que, en cobro de pesos, estableció Enrique Valdés Lago contra Emilio Rodríguez Rodríguez, los dos propietarios con residencia en esta Capital.

El Juez, declarando con lugar la excepción de falta de acción opuesta por el demandado, desestimó la demanda con las costas a cargo del actor.

SEÑALAMIENTOS EN LA AUDIENCIA PARA HOY

Sala Primera:

Ramón Sobrado, por homicidio. Defensor: Dr. Calzadilla.

José Aguiar, por infracción postal. Defensor: Dr. G. Sarraín.

Augusto Casamayor, por falsedad. Defensor: Dr. Demestre.

Andrés Soberón, por daño a la salud pública. Defensor: Dr. Candia.

Miguel Alvarez por estafa. Defensor. Dr. Rendueles.

Elías Corvein, por estafa. Defensor: Dr. G. Sarraín.

Sala Segunda

Manuel Figueroa, por estafa. Defensor: Dr. Prieto.

Daniel Sánchez, por malversación. Defensor: Dr. Garcilaso de la Vega.

Antonio Ajá, por hurto. Defensor: Dr. Orta.

Pedro Trujillo, por rapto. Defensor: Dr. Pando.

Salvador Rodríguez, por desacato. Defensor: Dr. Zamora.

Carmen González, por atentado. Defensor: Dr. Franco.

Senén Montejo, por estafa. Defensor: Dr. Barroso.

Bernardo Méndez, por estafa. Defensor: Dr. Cabaleiro.

Angel López, por infracción ley de drogas. Defensor: Dr. Roig.

Rafael Miranda, por estafa. Defensor: Dr. Prieto.

Vicente Bacallao, por atentado. Defensor: Dr. Barroso.

Antonio Bango, por lesiones. Defensor: Dr. Enrique.

José Mario, por defraudación. Defensor: Dr. Núñez.

Sala Tercera

Ramón Wong, por infracción ley de drogas. Defensor: Dr. Casado.

Bernardo Gómez, por atentado. Defensor: Dr. Mármol.

R. Soto, por rapto. Defensor doctor Lombard.

Santiago A. del Pino, por lesiones. Defensor: Dr. S. Silveira.

SALA DE LO CIVIL

Norte: Juan Vilelgas contra Herminia Maldonado. Mayor cuantía. Ponente: Dr. M. Escobar. Letrado: Dr. Sainz y Sr. Fiscal. Procurador Sainz Silveira.

Oeste: Joaquín Coello contra Cuban Cane Sugar Corp. Mayor cuantéa. Ponente: Dr. M. Escobar. Letrados: Dres. Bustamante y Coello. Procuradores: Granados y Vivó.

Audiencia: Havana Central Railroad Comp. contra resolución del Alcalde de Regla. Contencioso-administrativo. Ponente: Dr. Llaca. Letrados: Dres. Bustamante y Bosch. Procuradores: Granados y Monfort.

Almendares: Banco Mercantil Co. contra González Brodes. Menor cuantía. Ponente Dr. Fernández. Letrados: Dres. Andúx y Vilches. Procurador: Illas.

Almendares: Compañía Cobradora contra A. Amaza. Mayor cuantía. Ponente: Dr. Echeverría. Letrados: Dres. de la Torre y Gorrín.

Sur: Mercedes Moreno contra Clodomiro Beancourt. Mayor cuantía. Ponente: Dr. Fernández. Sr. Fiscal.

NOTICIAS DE LA TERMINAL

LOS EMPLEADOS DE LOS FERROCARRILES HAN ACORDADO ACUDIR EN SOCORRO DE LAS VICTIMAS CAUSADAS POR EL CICLON

No ha sido posible restablecer todavía el servicio de trenes eléctricos al Rincón y Guanajay, aunque se espera que no demore mucho este servicio. Gonzalo Pumariega salió a tomar posesión

LOS EMPLEADOS DE LOS FERROCARRILES EN SU PUESTO

Era de esperarse; los empleados de los Ferrocarriles Unidos y sus líneas controladas siempre han estado prestos a todos los llamamientos de los necesitados y en este caso extraordinario, que tanto se requiere el auxilio y esfuerzo de todos, sabíamos que no habían de estar remisos a los lamentos que de todos lados de las provincias afectadas por el huracán van llegando, y reunidos, acordaron nombrar una comisión integrada por los señores Enrique Schwiep, Secretario Auxiliar de la referida Administración y el señor Ramírez, alto empleado de la referida empresa, la que recaudará fondos para engrosar en las cantidades ya recolectadas por otras entidades y asociaciones.

Todos los empleados de las distintas empresas de los Ferrocarriles Unidos y líneas controladas contribuirán, no cabe duda; y el montante será muy respetable, pues a más de ser muchos los empleados, de ellos los hay en las esferas de oficiales y jefes que estamos seguros que han de donar cantidades estimables. Es fácil que los empleados den un día de haber.

EL CORONEL HERIBERTO HERNANDEZ

El Jefe Militar de Santa Clara, coronel Heriberto Hernández, llegó de la ciudad de ese nombre ayer.

POSPUSO SU VIAJE

El Administrador General de los Unidos señor MacRae, que iba a salir ayer como anunciamos, ha pospuesto su viaje.

A TOMAR POSESION

Ayer fué a Matanzas el doctor Gonzalo Pumariega, con objeto de tomar posesión de su cargo de Magistrado de aquella Audiencia para el que fué nombrado.

EL EXPRESO LIMITADO DE SANTIAGO DE CUBA

Llegaron ayer en este tren: el señor Eugenio Molinet, procedente de Chaparra; de Holguín: el doctor Roger Stincer y familiares; de Pina: la señora Zaida viuda de Tizol; la señorita Josefina Tizol; de Ciego de Avila: Julio Verona y familia; de Sancti Spíritus: el Senador Manuel Martínez Moles; Manuel Palacios; de Camagüey: el doctor Darío Castillo; Julio César Axeda; doctor Justo Lamar; de Santa Clara: doctor Juan Marinello Vidaurreta; doctor Osvaldo Castroverde; José V. Ramos; de Placetas: Antonio García; Carmen Marsan de García; de Camagüey: doctor J. Fernández; de Camajuaní: carlos Palacios y familia; de Santa Clara: Salvador Castroverde; Enrique Alvarez; Agustín Pinos; de Antilla: Rafael Iner; Rolando Martínez; Emeterio Hernández.

EL TREN A PINAR DEL RIO

El señor Justo Luis del Pozo, fué a Pinar del Río; a Consolación: José Zabala; a San Juan y Martínez: Domingo Santeiro; a Alquízar Juan Varela Grande y José Pérez; a Güira: señoritas Ofelia Tarafa y Lila Olivares; a Pinar del Río: Joaquín Rodríguez Fueyo; señorita Mercedes López; Narciso Alvarez y Severino Jacinto.

TREN A CAIBARIEN

Salieron ayer en este tren: el seor Alejo Carreño, Administrador del Central Covadonga, que fué a su finca azucarera; a Calabazar de Sagua: Manuel Delfín Morales; a Cienfuegos: la señora Dolores Menet de Berrayarza; a Cárdenas: Enrique Fontova; a Santo Domingo: Humberto de Lara; a Colón: Mario Calvo y familia; Eugenio Montes; a Matanzas: Leoncio Martínez; Belisario Casco; a Sagua: Alfonso Pujols y familia; Ruperto Escobar; a Caibarién: Máximo y Enrique Orta; a Yaguajay: Feliciano Santo.

RESTABLECIDO EL SERVICIO DE JESUS DEL MONTE A GUANABACOA

Desde hoy y cada hora, habrá trenes eléctricos desde Jesús del Monte a Guanabacoa. Más adelante se regularizará y en breve quedará normalizado.

EL SERVIO DE ZANJA A MARIANAO

También hoy queda restablecido el servicio de Zanja y Galiano a Marianao, cada veinte minutos y después de las 12 de la noche cada hora.

COMUNICACION CON GUINES

Desde hoy y cada tres horas, habrá un tren de tracción de vapor para Güines.

AUN FALTA ALGO

No ha sido posible aun restablecer comunicación con Guanajay y Rincón, por las líneas eléctricas, pero no demorará.

LOS UNIDOS Y EL GOBIERNO

Los Ferrocarriles Unidos y sus Empresas Controladas, han realizado una labor digna de todo encomio. La Administración ha puesto su mayor empeño por facilitar comunicaciones y puede decirse que, con rapidez asombrosa, dado el estado en ue quedó todo, ha ido restableciendo el servicio al extremo de estar ya normalizado por línea central, por línea sur menos los trenes 11 y 12 y de Cienfuegos, pero este tren 11 sale a las 10 y 35 y tiene que recorrer lugares peligrosos, entre ellos la inundación qu aun existe en Aguada del Cura. En líneas eléctricas no ha podido restablecer más que parte del servicio, pero allí donde el eléctrico no puede ir, va llevando trenes de vapor, que aunque pocos aun, dan comunicación.

El Gobierno ha ejecutado de igual manera, con rapidez admirable ha limpiado la ciudad, ha recogido los desperfectos del ciclón y su obra es tan meritoria que no es posible dejarla de celebrar.

TRENES DE MERCANCIAS

Ya casi todos están normalizados, un buen número de trenes están llevando mercancías a todos los lugares de la isla y sobre todo a los pueblos damnificados por el huracán.

En muchos de esos trenes salen carros cargados con víveres y medicinas enviados por el Gobierno y anoche salió un tren que llevaba un carro completo cargado por la casa Barraqué, Maciá y Co., al frente del cual va su empreado señor Francisco Barraqué, para llevar a distintos pueblos de la línea sur, víveres en abundancia, para repartirlos gratis.

LA CRUZ ROJA NACIONAL

El capitán médico del Ejército Nacional Manuel Sordo, ayudante general del Comité de Auxilios de la Cruz Roja Nacional, cuya labor en estos días es digna de todo encomio y el señor Juan Manuel Sánchez Ocejo estuvieron en la Estación Terminal a entregar al teniente médico del Ejército Nacional Tomás Yenes, cierta cantidad de dinero para los damnificados de San Juan de Canasi. El teniente Yanes es médico del Distrito Militar de Matanzas.

REGRESA UNA COMISION

De Isla de Pinos regresaron el doctor Bustamante y una comisión que allá se encontraba en gestiones de la Cruz Roja Nacional.

TREN A SANTIAGO DE CUBA

Por este tren fueron al Central Francisco: el doctor Peraza y sus familiares; a Santiago de Cuba: el doctor Eugenio Quesada Villalón, la señorita Dulce María García, Justino René; al Central Estrada Palma: Mario Martínez Lufriú y Rafael Cabrera; a Holguín: señora de Ayala y sus hijos; a Camagüey: Jesús Menéndez; José Román; a Cárdenas: Carlos Díaz Rojas, la señora viuda de García; Pedro Santovenia; a Matanzas: doctor Enrique Hernández; Humberto Poyo; a Manguito: el representante a la Cámara Agustín Grenlier; a Colón: Aurelio García; a Placetas: Eligio Torres; a Santa Clara: Ezequiel Cartaya; Isaías Cartaya; al Central Progreso: Pedro Arenal; Arturo Serra; al Perico: Juan Felipe Alzugaray.

EL JEFE MILITAR DE LAS VILLAS

Regresó a Santa Clara el coronel Heriberto Hernández, Jefe militar de las Villas, acompañado de su hija Alicia y de la señorita Alicia Alomá.

CRONICA CATOLICA

CULTO CATOLICO PARA HOY

El Jubileo Circular en las Reparadoras.

En el templo del Corazón de Jesús, solemne novenario en honor a Cristo Rey.

En San Francisco, ejercicio del mes en honor al Seráfico Patriarca.

En los demás templos las Misas rezadas y cantadas de costumbre.

CULTO CATOLICO PARA MAÑANA

En el templo del Corazón de Jesús da comienzo el solemnísimo Tríduo a Cristo-Rey.

A las ocho, ejercicio, Comunión, exposición, Misa, bendición y reserva.

A las cinco y media pasado meridiano, exposición, ejercicio, Rosario, sermón por el Padre Asencio, S. J.; bendición y reserva.

Se suplica al Apostolado concurra con la insignia y comulgue durante el Tríduo.

En los demás templos conforme a la Circular del Prelado Diocesano, deben en este día dar comienzo al Tríduo en honor a Cristo-Rey.

En San Nicolás, los Jueves Eucarísticos.

En las Reparadoras, adoración pública del Santísimo Sacramento de siete de la noche a once de la misma, la cual aplica la Asociación Eucarística Popular por el descanso eterno de las víctimas del ciclón y porque los vivos reconociendo a Jesucristo como Dios y Hombre le confiesen, alaben y bendigan.

FEDERACION MARIANA DE LA ANUNCIATA

El viernes a las ocho, junta de directiva. Se ruega muy encarecidamente concurran a comulgar en corporación el domingo 31, a las siete y media, en honor a Cristo-Rey.

A LOS CATOLICOS

Hoy como en tiempos de los judíos, se grita diciendo: "No queremos que este reine sobre nosotros". Y arrancan los crucifijos de todas partes, blasfemando de Dios y de su Cristo.

Pues bien, católicos, el 31 se celebra por vez primera en el orbe católico la "Fiesta de Cristo-Rey".

Aclamemos en este día a Cristo-Rey, manifestando que queremos que sí, que El reine en Cuba.

Gritemos más con las obras que con las palabras ¡Viva Cristo-Rey! Comulguemos ese día y concurramos a su fiesta.

¡Católicos!

¡Viva por siempre Cristo-Rey del mundo!

UN CATOLICO.

DIA 27 DE OCTUBRE

Este mes está consagrado a Nuestra Señora del Rosario.

Jubileo Circular. Su Divina Majestau está de manifiesto en la iglesia de las Reparadoras. (Calzada de la Reina).

Santos Florencio y Vicente, mártires; Armando abad, confesor; Santas Sabina, Cristeta y Capitolina, mártires; Hemelina, virgen.

San Vicente y Santas Sabina y Cristeta, eran hermanas naturales de Toledo, los cuales en la persecución de Daciano, padecieron un glorioso martirio en el día 27 de Octubre del año 303.

El culto de estos santos mártires, se extendió desde luego, por toda la Iglesia, según consta así del oficio antiguo muzárabe, como de los martirologios de Usardo y Adon, y del Romano y otros.

No obstante algunas piadosas contiendas, se cree que la mayor parte de las reliquias de estos tres santos existen en los sepulcros de Avila.

Santa Capitolina, mártir. Esta Santa profesaba la religión cristiana, ocupándose en obras de piedad y dedicada al ejercicio santo de la oración. Publicados los edictos del emperador Diocleciano a fines del siglo IV, se resistió a dar culto a los ídolos, por cuyo motivo acabó su vida ciñendo así la corona del martirio.

I. VILLARREAL

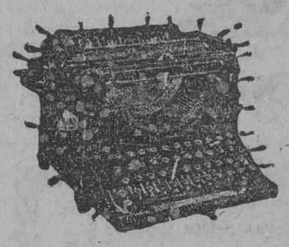

TALLER DE REPARACIONES, NIQUELADO Y CILINDROS DE GOMA. — REPARAMOS TODA CLASE DE MAQUINAS DE ESCRIBIR Y DE SUMAR.

Máquinas de escribir y de sumar, nuevas y reconstruídas de las mejores marcas.

Efectos de escritorio en general, sellos de goma.

TELEFONO A-5529.
HABANA, 122 y 124.
HABANA.

¿TOSE USTED ¿SIENTE MUCHA OPRESIÓN? ¿LE DÁ FIEBRE?

El GRIPPOL es una medicación de gran éxito en el tratamiento de la grippe, tos, catarros, bronquitis, tuberculosis pulmonar, laringitis y demás desórdenes del aparato respiratorio.

DE VENTA EN TODAS LAS BOTICAS DE LA ISLA

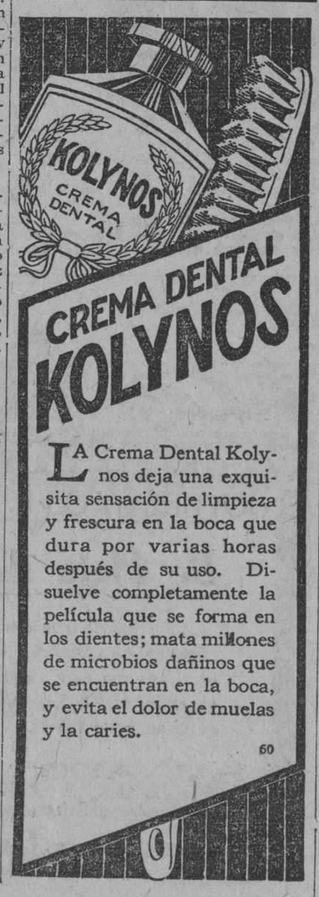

LA Crema Dental Kolynos deja una exquisita sensación de limpieza y frescura en la boca que dura por varias horas después de su uso. Disuelve completamente la película que se forma en los dientes; mata millones de microbios dañinos que se encuentran en la boca, y evita el dolor de muelas y la caries.

60

Dr. L. RODRIGUEZ MOLINA

Profesor de Enfermedades de las Vías Urinarias en la Universidad de la Habana

Cirujano del Hospital Calixto García

Examen directo de riñones, vejiga, etc.

Consultas: de 10 a 12 de la mañana y de 3 a 6 de la tarde.

LAMPARILLA, 86-88. TELEFONO A-8454.

Cocinas AB de Gas AB

Las cocinas de gas "A-B" representan la última palabra en calidad y eficiencia. Venga a ver los nuevos modelos todos de porcelana blanca sin piezas niqueladas. Los hornos son de aluminio inoxidable y su construcción muy elegante a la vez que muy resistente.

Hay más de 20 modelos diferentes desde $17 00 en adelante.

VENGA A VERLAS O ESCRIBA PIDIENDO CATALOGO

ARELLANO Y CIA

CASA PRINCIPAL: MARTA ABREU (AMARGURA) Y HABANA · TEL. A 3329

SUCURSAL: J. C. ZENEA (NEPTUNO) Nº 65 · TEL. M 7529

HABANA

Jabón CASHMERE BOUQUET de COLGATE

ANUNCIO DE VACIA

De pureza garantizada. Su copiosa y suave jabonadura limpia los poros perfectamente. Debe usarse todos los días, para evitar granos, manchas, espinillas y para tener y conservar un cutis juvenil y hermoso

Lo recomiendan Especialistas famosos.

25 Cts. en E U A —— En Cuba 25 Cts.

Su perfume es delicioso; no se desvanece ni cuando la pastilla se está terminando. Dura mucho porque no se desperdicia; cuando se humedece, se disuelve solamente la cantidad necesaria para hacer abundante jabonadura

Es inútil buscar Mejor jabón para el cutis

25 Cts. en E.U.A. —— En Cuba 25 Cts.

Distribuidores: Starks Incorporated, Arsenal 2 y 4 · Habana.

M.E.C.D. 2016

GRANDES DAÑOS EN MANAGUA POR CAUSA DEL CICLON

En Arroyo Apolo, Mantilla, Calvario y la Chorrera no queda en pie de las casas más que el 5 por ciento

Arroyo Apolo, Mantilla, Calvario y la Chorrera sufrieron enormemente

Nuestro distinguido amigo el Dr. Ignacio Pla, que ha sufrido perjuicios de consideración en sus propiedades con motivo del huracán del día 20, regresó el lunes de Managua, donde posee una finca "Villa Berta", que fué azotada despiadadamente, destruyéndole su hermosa portada, plantaciones, etc.

El Dl. Plá nos hizo el siguiente relato:

"Restablecida la comunicación con Batabanó por la carretera de Managua nos trasladamos a ese pueblo centro de la mayor producción legumbrera de toda esa comarca.

La carretera que ya estaba intransitable antes del ciclón, resulta ahora una vereda de difícil acceso, porque todos los árboles están cruzados en el suelo y ha sido necesario que fuerzas del ejército ayudadas por los vecinos abrieran caminos con hachas y machetes a través de la espesa tumba de monte.

A un lado y otro del camino se ven las casas de viviendas destechadas, los bohíos en el suelo.

En Arroyo Apolo, Mantilla, Calvario y la Chorrera no queda un cinco por ciento de las casas en pie.

En Managua se han salvado, aun que con grandes averías, el establecimiento de víveres de Pedro Hernández, la farmacia del Dr. Rivero y dos o tres edificios más, entre ellos la iglesia.

Las demás casas están derrumbadas o por lo menos sin techo.

El sábado por la noche llegó un camión con arroz, leche condensada frijoles y otros artículos que la Cruz Roja Cubana envió para ser repartido entre los pobres.

Ese mismo día por la mañana presenciamos la carga de ese camión y otros más en el edificio de la Cruz Roja Cubana, cuya operación dirigían personalmente los Dres. Sánchez Curbelo, Rafael M. Angulo y Carlos Alzugaray.

Por la noche contribuimos a su reparto en la casa de Justo Morales, en Managua.

En el campo todo está destruido, casas, vaquerías, arboledas, siembras y cercas. Hemos visto en una pequeña finca un cuartón dedicado a la cría de cochinos que tenía cincuenta palmas, y de esas quedan solamente dos en pie.

VARIEDAD EXQUISITA

En todos los estilos, formas y modelos, es la nota que en la actual temporada predomina en el calzado de

TRIANON

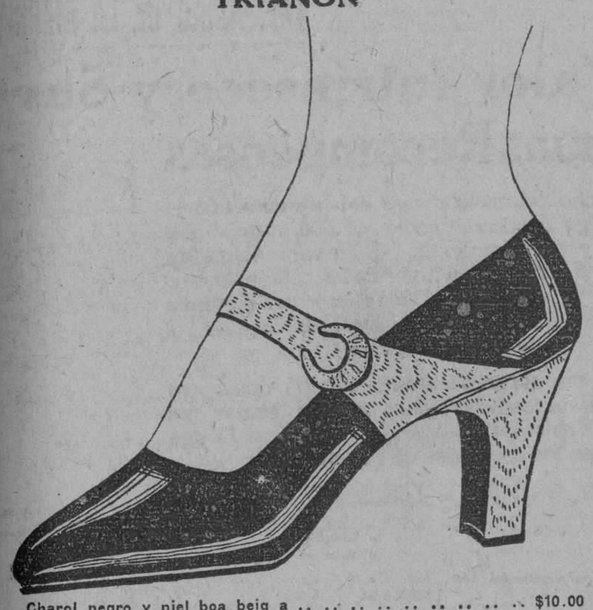

Charol negro y piel boa beig a $10.00

HERMANOS ALVAREZ.

Neptuno y San Nicolás — Teléfono A-7004

CORONAS de BISCUIT

SOL 70 — TEL A-5171 — HABANA

Modelo Chic Para Invierno Por $7.50

Por su estilo y calidad luce como un modelo de costo superior.

Comprando en LA GRANADA calzará diferente. Siempre modelos nuevos.

PELETERIA DE LUJO — LA GRANADA — OBISPO Y CUBA — MERCADAL Y Cº HABANA

DE ESTADO

El Cónsul de Cuba en Saint John, N. B. Canada, señor Rodolfo Betancourt, ha remitido a la Secretaría de Estado el informe siguiente:

"Las fuertes y constantes lluvias tenidas durante todo este mes de septiembre, han sido la causa de haber aparecido el "blight" en las peras en ciertas regiones del Condado de Carleton.

De los 17 primeros días del mes de septiembre hemos tenido 9 días con grandes aguaceros. El agua caída tiene un average de tres y media pulgadas".

LAS IMPORTACIONES EN PANAMA

El Cónsul de Cuba en Panamá, señor Pedro P. Pérez, ha remitido a la Secretaría de Estado el siguiente informe:

"Las importaciones de la República de Panamá a Cuba, en el pasado mes de septiembre ascendieron a $1.148.50, correspondientes a las siguientes mercancías, importadas por los consignatarios siguientes:

Septiembre 1.—5 H. Pasta Guayaba, Esteban Durán, $52.50.

Septiembre 20.—20 C. Pasta Guayaba. Caprilos y C. $225.00.

Septiembre 27.—1 C. Cigarros. Esteban Durán, $455.00.

Septiembre 27.—2 C. Cigarrillos. Esteban Durán, $200.00.

Septiembre 30.—20 C. Ron Bacardí. A. H. Keting y C. $216.00.

Total: $1.148.50.

HABANERAS

Viene de la página CINCO

LA JUNTA EN PALACIO

EL COMITE DE DAMAS

Voces de piedad.
Que consuelan y que alientan.
Vienen de lo alto, con acentos de la más bella, de la más dulce misericordia.

Iniciativas muy oportunas, inspiradas en la santa caridad, partieron de las numerosas y distinguidas personas congregadas en torno a la Primera Dama de la República.

Fué el lunes.

En la junta de Palacio.

Presidido por ella, la buena y caritativa esposa del general Machado, se constituyó oficialmente el Comité de Damas.

Cooperará a los fines de la Comisión de Subsistencias creada por el honorable Presidente de la República y de cuya actuación, pródiga en beneficios, es firme garantía el señor Emilio Obregón.

En dicha reunión se tomaron muchos e importantes acuerdos.

Uno de ellos el que hizo el general Gerardo Machado, en su nombre y en el de todos los empleados del Palacio Presidencial, de contribuir con un día de haber correspondiente a sus sueldos.

El general Alberto Herrera, Jefe de Estado Mayor del Ejército, presente en la reunión, dedica también un día de haber de todos los miembros de las fuerzas de su alto mando en aquellos distritos que no han sido afectados por el meteoro.

También el Secretario de Instrucción Pública hizo igualmente el ofrecimiento de ceder un día de haber de todos los maestros de la República.

La Madre Superiora del Colegio La Inmaculada, por mediación de la señorita Inés Castro, ofrece sus talleres y alumnas para la confección de ropas. A ello también se adhiere la señorita Guillermina Portela, en nombre de las alumnas de la Escuela Normal, cuyas alumnas confeccionarán ropa, etc.

El Padre Viera, tan querido por sus feligreses, se brinda para todo cuanto pueda ser útil.

Se acordó designar subcomisiones de barrios, recayendo los nombramientos en la forma y personas siguientes:

Barrio de Jesús del Monte, señoras Paulina Larrea de Oyarzun, Gisela Hernández de Sánchez Aballí, Eloísa Ortiz Viuda de Céspedes, Concepción I. de Fernández Mascaró, Graciela Cabrera de Ortiz Cano e Isabel Hernández de Párraga.

Los pueblos y barrios de Marianao, La Lisa, Arroyo Arenas, Reparto de los Hornos, Pocitos, Llega y Pon, Palenque, Santa Fé, Pogolotti, Tambora, Jaimanita, Cieneguita, Ceiba, Los Angeles, Redención, Punta Brava, Cangrejos, Cuatro Caminos, San Pedro y todos los bohíos entre Marianao, Santa Fé y Punta Brava, quedan a cargo de las señoras María Teresa Freyre, Alicia Párraga de Mendoza, María Montalvo de Soto Navarro, Bebé Vinent de Mendoza y Olga Kloers de Mendoza.

La señora María Faz de La Rosa, distinguida esposa del ilustre Vicepresidente de la República, y las señoras Isabel Recio de Zayas Bazán, Carlotica Fernández de Sanguily, Maruja Barraqué de Sánchez y Sofía Saaverio de Espinosa atenderán con la señora del coronel Castillo los barrios de Orfila, Ciénaga, Ceiba, Buena Vista, Columbia, Alturas de Almendares, Puentes Grandes. En esta subcomisión también actuará la señorita La Rosa.

Los barrios de Arroyo Apolo, Luyanó, Barrio Azul, Mantilla, Arroyo Naranjo, Los Pinos, Mameyes, Jacomino, Párraga, Vieja Linda y Managua serán atendidos por las señoras Conchita Lizaur de Mendieta, María Intriago de Madrazo, Andreíta Ferrer de González Mora, Sarah de la Torre de Rasco, María Espinosa de Fernández y señorita Juanita Castro.

Barrios Calabazar, Rancho Boyero, Santiago de las Vegas, Rincón y San Antonio de las Vegas a cargo de las señoras Dalia Suárez de Fernández Quevedo, Amalia V. de Lores, Berta Machado de Sánchez, Graciela Ruiz de Iturralde, Antonia Madrazo de Fernández Valle, Angela C. de Sánchez de Fuentes y señora del Secretario de Agricultura.

Barrios de Vento y Mazorra: señoras Angela Elvira Machado de Obregón, Adelaida Falla de Gutiérrez, Ofelia R. de Herrera, Carmen Corujo de Hernández Cartaya, Nena Machado de Grau, Lily Sánchez de la Torre y señorita Mercedes Madrazo.

La señorita Inés Castro y un subcomité de maestras de los pueblos que a continuación se expresan atenderán los siguientes términos: Bejucal, San Antonio de los Baños, Güira de Melena, Gabriel, Alquízar, Ceiba del Agua, Vereda Nueva, Artemisa, Madruga, Guanabacoa, Isla de Pinos, Batabanó, Regla, Casa Blanca y Güines. En este último término se suma a esta comisión la señora Aurora Pérez de Navarro.

Y la barriada del Vedado estará a cargo de las señoras Felicia Mendoza de Aróstegui, Regina Truffin de Vázquez Bello, María Antonia Mendoza Viuda de Arellano, Raquel Montoulieu de Sánchez, Natalia Aróstegui de Suárez, Julia Mendoza de Batista, Maggie Orr de Aróstegui, Florinda A. de Sánchez, María Teresa Falla de Batista y la señorita Nena Aróstegui.

Todos los términos que no aparecen en esta lista y que distan de la capital quedan al cuidado de la señorita Inés Castro y el grupo de maestras que en cada pueblo será nombrado para asesorarlas.

Quedó nombrada una comisión de compras generales para surtir a las subcomisiones de los distritos con las señoras Angela Elvira Machado de Obregón, Ofelia R. de Herrera, Adelaida Falla de Gutiérrez, Lily Sánchez de la Torre y el señor José Emilio Obregón.

Comisión de compras de telas, medias, calzados, sábanas etc., por la Secretaría de Instrucción Pública, señoras Carmen C. de Hernández Cartaya, Nena Machado de Grau y señorita Inés Castro, supervisora general de trabajo manual de la Secretaría de Instrucción Pública.

Habrá pronto otra junta.

También en Palacio.

MACHADO

LA SALUD DEL PRESIDENTE

Bajo un ataque grippal.
Poco intenso por suerte.
Así se encuentra desde el domingo, recluido en sus habitaciones de la mansión presidencial, el general Gerardo Machado.

Su médico de siempre, el doctor Carlos Enríquez, viene asistiéndolo desde el primer momento.

Pasó bien el día de ayer.
Casi sin fibere.
Los estragos del mal, si bien molestos, no abaten las energías de nuestro Presidente.

Vela desde su lecho, sin perder detalle, por todo cuanto tienda a mejorar los daños causados en seres y propiedades con motivo del huracán que azotó la Habana.

Innumerables los que en todos instantes acuden a enterarse de su estado.

Son unánimes los votos.
Por su restablecimiento.

Continúa en la página NUEVE

"EL SIGLO"
MUEBLES DE ARTE
Novedades en lámparas y objetos para regalos.
Visítenos e impóngase de nuestros bajos precios.
O'REILLY Y HABANA
Teléfono A-6135

El Invierno Señorial y Coquetón

Van llegando los señoriales y coquetones atavíos de invierno. A los vestidos que citábamos ayer, los cuales en su primera jornada de exhibición obtuvieron ya un triunfo definitivo, hay que agregar una infinidad de novedades y fantasías, todo del alto tono de distinción, buen gusto y elegancia que desde la primera creación han hecho creer que este invierno consagrará una época en los anales del bien vestir.

CHALES, BUFANDAS...

Privan, como dijimos hace días, el chal, la bufanda, la manteleta... Y privan, según también decíamos, porque son un dócil instrumento para expresar la deliciosa gracia femenina de quien lo lleva. Los grandes creadores de modas han dedicado una atención excepcionalísima a este artículo: estamos recibiendo las más sorprendentes concepciones lo mismo en chales, que en bufandas, manteletas, etc., etc.

Bufandas de seda, estampadas y bordadas, a propósito para afrontar las primeras bajas de la temperatura, muy propias para los días en que se apacigua el rigor invernal. Chales de infinidad de clases, originalísimos. Entre ellos un precioso tipo de jershey con maravillosas combinaciones de colores. Y otro de encaje de blonda, en blanco y en negro, liso y con hilos de metal, de oro y de plata, indicadas como del mejor tono para el peligroso momento de la salida del teatro. Y profusión de manteletas, lisas, estampadas, bordadas, de diversos tamaños, en variadas combinaciones de colores.

ASTRAKAN

Hemos recibido un surtido inmenso de astrakanes, todo imitando admirablemente pieles de animales: keramy, kaky kool, chinchilla, armiño, tigre, etc., etc. La privanza del astrakán este año promete alcanzar un alto grado. Son infinitas las "ideas" que tanto París como New York vienen lanzando para interpretar con este artículo, tan lleno de majestad y de señorío. Nuestra colección es tan rica, tan selecta, que, dada esta privanza, vemos en ella un indiscutible y rotundo éxito.

ELIZABETH ARDEN

Tenga presente este nombre cuando vaya a adquirir productos de perfumería, y confíe en cualquiera que lo ostente como marca, porque la experiencia de esta insigne tratadista de la belleza garantiza su eficacia.

FRAZADAS

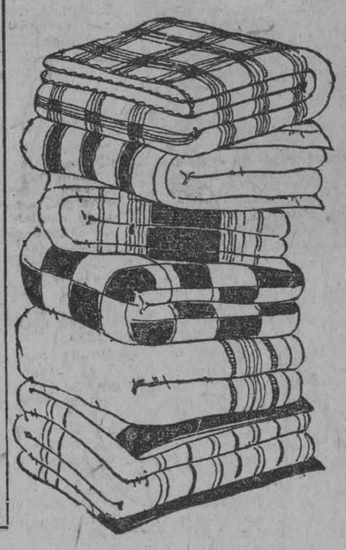

También han llegado ya varios tipos de frazadas. Y no es prematuro hablar ya de frazadas, pues el termómetro se muestra inquietísimo: hay que prevenirse contra un descenso repentino. Entre lo que ya tenemos a la venta figuran varios tipos dobles, de buen tamaño, en crema que valen a $1.40; con listas de colores, a $1.60, $1.75, $2.25 y $2.40; en azul, beige, rosa y lila, a $4.50; y en varios colores más a $6.50 y $7.50. Y de lana pura, superior, a $9.50, $12.75 y $18.00. Y luego tipos de gran calidad, desde $22.00.

HOY COMIENZA

LA GRAN LIQUIDACION QUE HEMOS VENIDO ANUNCIANDO EN ESTOS DIAS

Liquidación de todas las mercancías que han resultado algo dañadas por el ciclón. Hay algo de todo: telas, confecciones, artículos del Departamento de Perfumería, etcêtera.

Todas las mercancías que vamos a realizar están en perfecto buen estado. El único perjuicio que han recibido es el haberse mojado

Con esta venta excepcional ayudamos al pueblo a resolver algunos de sus actuales problemas. Todo se venderá a como quiera.

Aparte de esto, pensamos adoptar otras medidas más directas para favorecer a los necesitados, como demostración de agradecimiento al público a quien todo lo debemos.

LA ISLA DE CUBA
LA CASA MAS POPULAR. LA QUE MAS BARATO VENDE
MONTE 55

Rosarios

Tiene lugar preferente en nuestro magnífico surtido de artículos religiosos una rica colección de rosarios, notbale por la gran diversidad de estilos y tamaños. Los tenemos todo de oro, lisos, labrados y combinados distintamente con perlas, amatistas, corales, nácar, lapislazuli, onix, claro de luna, crisoprasa e infinidad de otras piedras. Modelos todos de exquisita elegancia.

La Casa Quintana
LA CASA DE LOS REGALOS

NECROLOGIA

TEOFILO CANTON

Con verdadero dolor, nos hemos enterado que anteayer por la noche, falleció en esta capital el señor Teófilo Cantón.

Era el Sr. Cantón persona muy estimada por su trato y hombría de bien, cualidades que le habían captado múltiples amistades y simpatías.

Enviamos po reste medio, nuestro mensaje de condolencia, tanto a sus hijos, como a su hermano y demás familiares, haciendo votos porque el Todopoderoso haya acogido en su seno el alma de nuestro buen amigo.

El sepelio del señor Cantón, se verificó ayer tarde, constituyendo una sentida manifestación de duelo.

FRANCISCO LEGORBURO GRAÑA

En la Necrópolis de Colón recibió ayer tarde cristiana sepultura el que fué nuestro querido amigo Francisco Yegorburo Graña, joven de afable carácter y cuyas singulares dotes de inteligencia y laboriosidad prometíanle un halagüeño porvenir.

Desde niño dedicó sus actividades al comercio; y en el almacén de los señores González Maribona y Cº, de cuyo personal formaba parte, era sinceramente estimado de sus jefes y compañeros, quienes, en reconocimiento a sus cualidades y méritos, dedicábanle fraternales pruebas de afecto y simpatía.

Descanse en paz el amigo consecuente y noble, cuya desaparición nos apena hondamente; y reciban sus padres y hermanos, antiguos y apreciados amigos nuestros, la expresión más sentida de nuestra condolencia por la gran desgracia que les aflige.

TRIUNFO FORENSE DEL DR. MARCOS DE FRANCO

Ha poco se celebró en la Sala Segunda de lo Criminal de la Audiencia de la Habana, el juicio seguido contra la señora Camila Batan, en que el doctor Franco, realizó una gran labor forense como defensor, mereciendo la felicitación de sus compañeros que acudieron a presenciar el juicio oral, sabedores de que había de hacerlo bien, como resultó comprobado, obteniendo un nuevo triunfo que agregar a los muchos que viene alcanzando en su labor profesional.

El doctor Mario de Franco, hijo del que fué nuestro buen amigo y compañero don José de Franco, es uno de los nuevos pinos de la carrera jurídica que ofrece una cierta consagración como criminalista, pues sus triunfos recientes unidos a la opinión alcanzada entre sus compañeros le hará muy pronto merecedor de ello. Reciba nuestro amigo nuestra felicitación sincera.

VIENEN DOS CARROS DE NOVILLOS PARA LOS DAMNIFICADOS

Prometieron enviarlos ganaderos de Camagüey, en la cual ciudad funciona un comité de auxilios

La sociedad camagüeyana conmovida por la hecatombe que ha llevado el luto y la desolación a los hogares de la Habana y Matanzas, está laborando con gran entusiasmo por llevar un socorro, a los damnificados por ese enorme desastre. A ese fin se ha constituido un Comité Gestor, presidido por el Alcalde Municipal señor Herrero Morató, que ocupa interinamente ese cargo y ya son varios los donativos que se han hecho. En la primera reunión celebrada en los salones del Ayuntamiento, se recaudaron cerca de mil pesos y los ganaderos prometieron mandar a la Habana dos carros de novillos. Todas las instituciones locales estaban allí representadas y el Ilustrísimo Obispo, que también estaba presente, informó de una circular que había enviado a todos los encargados de Parroquias, para que lo recaudado en las misas que se verifique hasta el día 31 de Octubre sea destinado al auxilio de los damnificados. Los Teatros todos darán funciones benéficas y las sociedades celebrarán fiestas con el mismo altruista propósito. Los Ferroviarios, empleados públicos, etc., cooperarán a la gran obra de humanidad emprendida por ese Comité Gestor.

Este lo componen personas de tanta solvencia moral, como el señor Herrero Morató, Presidente; como Secretario señor Rogelio Rodríguez Blanca, Presidente del Club Rotario; como Tesorero el Magistrado don Miguel Zaldivar y como vocales, el Obispo de esta Diócesis y otras personas. El resultado de la colecta será de positivo y valioso auxilio a los que gimen en el dolor. Así se espera, como lo demandan las circunstancias de nuestros hermanos de la Capital y de la también azotada ciudad de Matanzas.

EL TENOR EMILIO MEDRANO

Ha sido señalada la fecha del 28 del actual mes de Octubre, para el gran concierto que ofrecerá el genial artista cubano. Muchas son las localidades separadas por familias distinguidas que asistirán al "Teatro Principal" a disfrutar de la magna fiesta del 28.

Emilio Medrano sabrá esa noche como ha triunfado en otros lugares de la República.

SIMPATICA BODA

Ha sido la verificada entre los estimados jóvenes Esther Herminia Serrano Placeres y Guillermo Ramírez Cifi, boda a las que dió auge con su presencia una legión de adorables damitas. Los nuevos consortes han fijado su residencia en Ciego de Abila, donde el contrayente desempeña un alto cargo en los Ferrocarriles Consolidados. Que sean muy felices.

SENSIBLE FALLECIMIENTO

En estos últimos días ha dejado de existir la respetable señora Amelia Marty, viuda de Castillo, miembro de distinguida familia camagüeyana. Su sepelio fué una sentida manifestación de duelo. Reciban sus familiares el pésame mas sentido y que Dios la tenga en eterno descanso.

CELIA MONTALVAN

La celebrada actriz mejicana ha mantenido en nuestro principal coliseo numerosos espectadores, que la han aplaudido incesantemente por sus éxitos.

La temporada de Celia Montalvan en el "Teatro Principal" ha sido un triunfo para la artista y para la Empresa.

VIAJEROS

Después de una temporada en la Habana, llegaron a esta ciudad, los señores Juan Cabrera, representante a la Cámara; Rafael Zayas Bazán, Superintendente de Escuelas; Joaquín Pijuan, comerciante de esta plaza y el Primer Teniente del Ejército Nacional, Javier Zayas Bazán. Estos trajeron aquí las primeras noticias respecto de la catástrofe en la urbe capitalina.

RAMON CASTILLO

Este apreciable amigo que guardó cama por varios días, está muy mejorado de la grave dolencia que mantuvo en gran zozobra a su distinguida familia. Mucho me place consignar la noticia de su satisfactorio estado de salud.

El Corresponsal

ANCHOAS EXQUISITAS
Palacio de Oriente
ANTONIO ALONSO, Hijos. — Vigo, España

NUESTRA MERCANCIA

no ha sufrido desperfectos por el ciclón, pero sus precios están de acuerdo con la situación.

Estambre Fleishers, bola de 1 onza, a	$0.25
Estambre Fleisher, bola de 2 onzas, a	0.50
Madejas de seda "Texto", 175 yardas	0.50
Poplín y Soieset Estampado, a	0.35
Foulard Estampado, garantizado el color, ...	0.75
Lanas Estampadas lavables, a	1.25
Crepé Estampado de seda a 80, 95 cts. y	1.35
Crepé Rodier, color entero, a	0.60
Tafetán Faya en todos colores	1.75
Terciopelo de seda, doble ancho	3.99
Crepé Cantón, de seda, doble ancho	1.75
Charmes y Crepé Mongol	2.00
Crepé Mongol, a $1.55 y	2.85
Satín Crepé en tonos de moda a $3.00, $3.25 y	3.60

Ropa interior, mantas y sueters de estambre para señora y niña. Astrakanes y todos los demás artículos de nuestra casa se liquidan a precios de costo.

BOHEMIA — NEPTUNO 67

M.E.C.D. 2016

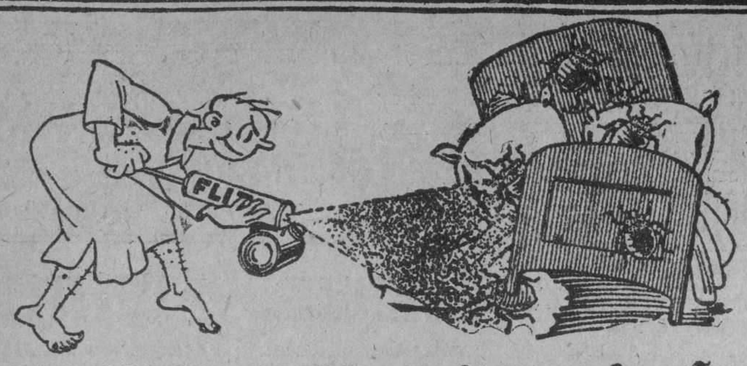

Las chinches no deben quitarnos el sueño

HA LLEGADO la hora de acabar con las chinches, con su olor malsano y sus desagradables picaduras. Esta sucia plaga que transmite las impurezas de la sangre de una persona a otra, es un peligro para la salud, tanto de las personas adultas como de los niños. Con el Flit se pueden exterminar enteramente las chinches en cualquier casa.

Al cabo de años de investigaciones la renombrada empresa mundial, la Standard Oil Co. (New Jersey), E. U. A., ha perfeccionado un producto que ofrece un medio seguro y sencillo de exterminar las chinches.

Este producto es el Flit. Atomizándolo en las hendeduras y rendijas infestadas de chinches, en todas las partes de las camas, de los colchones y de la ropa, el Flit extermina las chinches y sus gérmenes, acabando con esta plaga.

El Flit sirve también para limpiar la casa en pocos momentos de las moscas y mosquitos que traen enfermedades. El Flit es limpio, fácil de emplear y ofrece toda seguridad. Extensas pruebas han demostrado que el Flit no mancha ni daña los tejidos más delicados.

Flit extermina los insectos que infestan la casa

Con solamente atomizar el Flit se exterminan las moscas, los mosquitos, las chinches, las cucarachas, las hormigas y asimismo sus gérmenes. Flit penetra en las hendeduras y rendijas en que se alojan y reproducen los insectos. Se puede también aplicar Flit sobre la ropa; mata las polillas y sus larvas que hacen agujeros en la ropa.

Para librar una casa de estos insectos dañinos basta aplicar Flit. De venta en todas partes.

STANDARD OIL CO. (New Jersey), E. U. A.
Distribuído por West India Oil Refining Co. of Cuba

FLIT

Marca registrada
DESTRUYE
Moscas - Mosquitos - Polillas -
Hormigas - Chinches - Cucarachas
Muchos otros insectos y sus gérmenes que infestan el hogar

La lata amarilla con faja negra

Si los doctores:

Gonzalo S. Aróstegui, Enrique Fortún,
Arturo Aballí, Alberto Bustamante,
Clemente y Alberto Inclán, etc., etc.

considerados como los médicos más notables de la Habana, tienen solares en nuestro reparto, es, no solo por su situación privilegiada, sino principalmente por ser el más saludable.

REPARTO MIRAMAR Y ALTURAS DE MIRAMAR

Administradores:
Enrique A. Sardiña y Nicolas G. Mendoza
Amargura Nº 23. Telefono A. 1833

ESCENAS DE PANICO Y DESOLACION SE DESARROLLARON EN EL PUEBLO DE CAMPO FLORIDO DURANTE EL HURACAN

La trágica muerte del celoso cura párroco, que había salido de su residencia para apuntalar la iglesia, pereciendo aplastado al derrumbarse ésta, llenó de consternación a aquel vecindario

Nada hay comparable con el horror de la tragedia que heló de espanto nuestro espíritu con motivo de la aparición siniestra del monstruo que, cruzando el espacio en rauda y vertiginosa carrera, se sintió ávido de destrucción y anhelante de exterminio. Descargó sus iras implacables sobre este pueblo, con toda ausencia de piedad y carente por completo del mas pequeño atomo de conmiseración para quienes lo hemos recibido y soportado con un estoicismo y una presencia de ánimo verdaderamente indescriptibles.

En las tres provincias donde operó tan fatalmente el meteoro con toda la crueldad y maleficencia de sus sus tremendos impulsos, hizo estragos no imaginables; sembró la desolación y el dolor en infinito número de hogares, arrasando con todo, en fin, lo que encontró a su paso. Aquí, en Campo Florido, en este pueblo de mis grandes e intensos afectos, tan hermoso y alegre hasta el día de la llegada del infernal huracán, ha dejado también indelebles y horrendas huellas de su terrible paso.

A las doce de la noche del día 19 empezaba a rugir la indomable; después, sucesivamente, fué acentuandose de un modo pavoroso su intensidad, pero, cuando esta llegó a su grado máximo exaltando los limites de lo inconcebible, a lo que no puede escribir facilmente pluma alguna, era las nueve y media de la mañana del 20, aproximadamente.

Las escenas que el cronista presencio en el periodo álgido del huracán son por demas indescriptibles; la techumbre de las casas desaparecia por arte de encantamiento; unos techos volaban fraccionados y en su totalidad los restantes. Las tejas, ladrillos, zincs y otros proyectiles no menos peligrosos, constituían, elevándose al espacio, un verdadero nuncio de muerte para todos.

Familias enteras tuvieron que abandonar corriendo despavoridas sus hogares que el implacable meteoro iba hundiendo y derrumbando estrepitosamente a su trágico paso. Mujeres y niños eran conducidos en brazos por personas caritativas y humanitarias, que olvidándose de si mismas y despreciando heroicamente su vida, la ofrendaban en holocausto sagrado de la de sus semejantes y hermanos de desgracia y de infortunio.

Fueron emocionantes y desgarradoras muchas de tales escenas. Pobres mujeres enfermas que, horrorizadas por la acción destructora del ciclón abandonaban su respectivo lecho de dolor para guarecerse y cobijarse en casas amigas; hombres convalecientes de preteritas y graves dolencias que huian angustiados interesándose mas que por ellos mismos, por sus hijos queridos que la hecatombe había segregado esparciéndolos por el pueblo. Inocentes criaturas, en fin, que exhalando quejidos lastimeros y lamentos crispantes, corrian a la desbandada sin rumbo ni orientación definida...

Fué en suma, un cuadro de verdadero e intenso horror, un espectáculo insólito el que a los ojos del cronista se ofreció en la luctuosa y aciaga fecha del veinte del mes actuante; nada recuerda el que suscribe digno de ser comparado ni con mucho a lo que presencio durante cuatro horas de mortal angustia en la mañana del miércoles último. Todo cuanto pueda escribirse resulta pálido ante la terrible realidad, ante los hechos veraces y tangibles, ante la efectividad de los transcendentales y atroces sucesos ocurridos.

Para el cronista, como acaso para alguien mas, constituyó la fecha veinte del actual, un doble motivo de imborrable e imperecedor recuerdo por concurrir la especial circunstancia y darse la rara coincidencia, de que ese mismo día mi hija única que representa y supone el exclusivo objeto de mi adoración idolátrica, cumplia catorce años de edad en los precisos instantes en que el siniestro meteoro daba principio a su acción desvastadora.

Ahora bien; después de todo, después de pensar serenamente en la incalculable magnitud de tanto horror y de desventura tanta, tenemos que registrar un caso tétrico en extremo, un caso inaudito de infortunio. Me refiero al sacerdote don Ulpiano Arés y Cimas, párroco de esta iglesia, es decir, de la que antes del huracán aquí existia.

Ese infeliz mortal muy buen amigo del cronista ese pobre soldado de la iglesia católica, sucumbió aureolado por el nimbo de gloria a que los grandes de espíritu tienen derecho; su generosidad de heroe lo arrastró a la eternidad. En lo mas rudo del meteoro, cuando mas arreciaba el viento y la lluvia era mas que torrencial, cuando las iras del ciclón eran mas persuasivas e intensas, se le ocurrió al desventurado sacerdote salir de su residencia particular que se hallaba muy breves pasos de la iglesia, para afianzar en esta las puertas y ventanas con el humnitario fin y el loable propósito de salvar el templo del derrumbe que él presentía.

Asi fué en efecto; a los pocos instantes, el pueblo casi en su totalidad lloraba amargamente la tragica y fulminante desaparición del pobre hombre pleno de bondades y pletórico de santas y excelsas virtudes. Cuando quiso abandonar la iglesia era ya tarde; esta le desplomó totalmente amortajando con sus lugubres escombros el inanimado cuerpo del martir

Todo el pueblo de Campo Florido se hizo lenguas alabando y comentando favorablemente la humanitaria y ejemplar actuación del señor Antonio Gallo, Juez municipal y su Secretario señor Inocente Arechaga, quienes desde que se constituyeron en el lugar de la catástrofe, no abandonaron el cadáver hasta que al siguiente día recibió cristiana sepultura en el cementerio de Guanabo, adonde fué acompañado por varios amigos entre ellos el que suscribe.

Mucho tendríamos que decir de los multiples sucesos acaecidos debido al cataclismo conque fuimos tan duramente castigados, pero haciendo una escrupulosa selección de los datos principalos obtenidos como resultado de mis investigaciones, daré a conocer los mas salientes y que mas interés puedan despertar en mis amables lectores.

El cabo del Ejército señor Valentín Portieles, jefe de este cuartel, se mantuvo desde el principio del fenómeno atmosférico, a la altura que exige el prestigio y el buen nombre de todo militar pundonoroso que sabe honrar el uniforme que viste. Con él han luchado tesoneramente y de manera denodada los soldados a sus órdenes. El pueblo entero de Campo Florido está altamente agradecido y satisfecho del cabo Portieles que tanto se prodigó a todos, tanto poblanos como campesinos, por que en todos los lugares estuvo en el curso de la tremenda hecatombe.

De todas cuantas personas han laborado sin tregua ni descanso ofrendando sus valiosos auxilios a todos en general sin distinciones ni privilegios siempre irritantes, merecen mención especial las siguientes: señores general Alfredo Nego; Antonio Gallo, juez municipal; Manuel Martínez, alcalde de barrio; Inocente Arechaga; doctor Roberto Ortíz; doctor J. J. Madan; doctor Gregorio Quintero; Antonio Monzón; Angel Barquet; José García; Luis Urreta y su hermano Primitivo, y los activos y celosos vigilantes de policía señores Aniceto Medina y Sixto de la Noval. Todos ellos se multiplicaban para tratar de hacer lo mas eficaces posibles sus beneméritos y valiosísimos servicios.

Las casas que con mayor desinterés y abnegación ofrecieron hospitalario albergue a los muchos damnificados fueron entre otras las siguientes: B. Fernández y Sobrino; Constantino Suárez; Sucesores de Francisco Rogi; Dr. R. Ortiz; Julián Díaz, Eleno Torres; José Martínez; Manuel Martínez; Luis Rodríguez y Pastor González, no habiéndose tenido que deplorar desgracias mayores personales gracias a la magnanimidad e hidalguía de quienes han demostrado con tan triste motivo, que no vive en ellos ningún sentimiento egoísta y que por el contrario, no les es indiferente el prójimo en casos de desventura, de intensa penuria y de horrible infortunio.

Hubo varios heridos y es de justicia hacer resaltar también la hermosa y excelente actuación de mi buen amigo el señor Ricardo Alcober que de manera espléndida y desprendida puso a la entera disposición de los que llegasen a necesitarlos, sus servicios como farmacéutico a la vez que los medicamentos que las circunstancias demandasen. Esta gentil renunciación a toda mira de orden económico del señor Alcober es digna de aplauso y no deben echarla en olvido los campofloridanos.

Las casas que sufrieron más desperfectos y descalabros con notable perjuicio para sus respectivos moradores, son entre otras las que siguen. Sucesores de F. Rogi; Rodolfo Curá; Antonio Hernández; Inocente Arechaga; Alfredo Romero; Luis Urreta; Jesús Fernández; Dr. Gregorio Quintero, perdiéndose totalmente además, la iglesia y la casilla-plataforma de la Empresa Central Rosario. Muchas otras viviendas tienen que ser objeto de serias reparaciones. En el campo puede calcularse con visos de seguridad, que desaparecieron casas en un 80 por ciento.

El pueblo de Campo Florido quedó convertido en la antesala de un cementerio; desde que nos visitó el infernal meteoro los lamentos y las quejas de los arruinados claman al cielo y desmayan el alma mejor preparada y construída. Quedamos incomunicados telefónica y telegráficamente, y la localidad desde las siete de la noche yacerá entre sombras tenebrosas y dentro de un negror de tumba por espacio de muchos días. La planta eléctrica que nos suministra la luz ha sufrido grandes e importantes desperfectos que demandan una reparación laboriosa.

Desde ayer y por orden expresa del Alcalde municipal señor Joaquín Massip, se están distribuyendo grandes cantidades de víveres a los más necesitados. Hermoso gesto de nuestro Alcalde que una vez más enarbola la bendita bandera de sus sublimes sentimientos, quedando una vez más también enaltecido y dignificado con su generoso rasgo.

Se rumora y ojalá que tal versión sea felizmente confirmada, que el Gobierno de la República arbitrará recursos para la reconstrucción inmediata de viviendas desmanteladas.

Termina el cronista dirigiéndose al alto comercio de la Habana, que cultiva relaciones mercantiles con las casas del interior de la Isla, para que provisto de una fuerte dosis de sentimientos altruístas y filantrópicos y haciendo un gran acopio de magnanimidad para sus clientes de los pueblos tan despiadadamente azotados por el trágico meteoro causante de tanta desventura, le ofrezcan todos su valioso e hidalgo concurso, dándoles facilidades y ventajas de toda índole para que la situación no se complique más y en lógica evitación de que nos sorprenda la debacle. Los pueblos arrasados por el huracán quedan en la más angustiosa y desconsoladora indigencia y muchos de los créditos activos de los comerciantes de dichos pueblos, se los llevó el ciclón para siempre; así pues, por humanidad, señores comerciantes importadores, lo pido en mi nombre y en el de los interesados; tengan en cuenta y fijen su buena atención en tan importante detalle y procedan de acuerdo con los impulsos de su blando corazón y con los más altos dictados de su sana e inmaculada conciencia.

Avelino Barbeito.
Campo Florido, octubre 1926.

LOS EMPLEADOS DE O. P., CONTRIBUYEN

Habana, octubre 26 de 1926.
Sra. Elvira Machado de Machado.
Presente.

Distinguida señora:

Cumpliendo instrucciones del Dr. Carlos Miguel de Céspedes, tengo el honor de acompañarle copia autorizada de la resolución dictada sobre el asunto del título, complaciéndome al propio tiempo, en informarle que la colecta se procurará verificar urgentemente, para atender así mejor a los fines a que se dedica.

El señor Pagador y Colector Central de esta Secretaría, remitirá a usted oportunamente cuanto recaude.

De usted respetuosamente,
(f.) Belisario Alvarez.

SECRETARIA DE OBRAS PUBLICAS
OFICIAL
RESOLUCION

VISTA la instancia presentada por los señores Belisario Alvarez, Jefe del Despacho; Federico G. Fabre, Pagador y Colector Central de Obras Públicas; José A. Alvarez, Jefe del Negociado de Inspecciones y Comprobaciones; Octavio de Céspedes, Secretario de la Junta de Puertos, y Gustavo Parodi, Secretario particular, en la que solicitan de esta Secretaría se les permita iniciar una suscripción entre todos los funcionarios y empleados del Departamento, contribuyendo con un día de haber en la misma forma que han hecho los demás funcionarios y empleados del Estado en las demás Secretarías para aumentar los fondos que recaude el Comité Femenino que coopera con la Comisión de Subsistencia para remediar los daños producidos por el temporal.

CONSIDERANDO: Que la causal alegada justifica que en este caso excepcional se deja incumplida la orden dada por el que suscribe, por la cual se prohibe termnantemente todo género de suscripciones dentro de las Oficinas de la Secretaría.

RESUELVO:

PRIMERO: Autorizar a los señores Belisario Alvarez, Jefe del Despacho; Federico G. Fábrega, Pagador y Colector Central; José A. Alvarez, Jefe de Inspecciones y Comprobaciones; Octavio de Céspedes, Secretario de la Junta de Puertos y Gustavo Parodi, Secretario particular, para que procedan a llevar a cabo una suscripción entre todos los funcionarios y empleados de la Secretaría, señalándose un máximo de un día de haber de cada funcionario o empleado.

SEGUNDO: Los fondos que se recauden quedarán en poder del Pagador y Colector Central de Obras Públicas y ésta hará entrega de ellos al Comité formado bajo la Presidencia de la Sra. Elvira Machado de Machado, esposa del Hon. Sr. Presidente de la República.

TERCERO: Autorizar a esa Comisión para que forme sub-comités en los Distritos y demás Jefaturas.

DADA en la Habana, a los veinte y cinco días del mes de octubre de mil novecientos veintiseis.

(f.) Carlos M. de Céspedes.

Secretario de Obras Públicas.
Copia autorizada para la señora Elvira Machado de Macahdo.
Octubre 26 de 1926.
(f.) Belisario Alvarez.
Jefe del Despacho.

VINO "CHICOL JARA"

Específico poderoso para curar el REUMA, LUMBAGO y GOTA.
GRAN DISOLVENTE del ACIDO URICO.

Se notarán sus efectos desde los primeros momentos por la sensación de ALIVIO, VIGOR y FUERZA que se adquieren.

PREPARADO POR EL DR. JOSE R. ARELLANO
Laboratorio: EMPEDRADO No. 16. Teléfono M-9675. Habana.
Pida Folleto explicativo y le será enviado por Correo. — DE VENTA EN TODAS LAS FARMACIAS

LA DIRECTIVA DEL CENTRO DE LA PROPIEDAD Y EL SECRETARIO DE O. P.

En la tarde de ayer se entrevistó con el señor secretario de Obras Públicas los miembros que componen la directiva del Centro de la Propiedad, presididos por el doctor Manuel Enrique Gómez, y con el propósito de cambiar impresiones con dicho funcionario, en relación con diversos problemas de importancia relacionados con los propietarios de esta capital.

Los señores del Centro de la Propiedad salieron altamente satisfechos de su cambio de impresiones con el doctor Céspedes, y muy de acuerdo con cuantas iniciativas les propuso que se proponía llevar a cabo para aminorar los efectos sufridos por la ciudad y las facilidades para la reconstrucción de las propiedades.

ANUNCIESE Y SUSCRIBASE AL DIARIO DE LA MARINA

Un Gran Valor Intrínseco y Sus Continuas Recompensas

Durante los ocho primeros meses del presente año la compañía Dodge Brothers vendió 265.606 automóviles de pasajeros y autocamiones. Esto representa un aumento de 41,5 por ciento a favor de los ocho primeros meses de 1926 y hace que la Dodge Brothers continue ocupando el envidiable puesto de ser la tercera de las grandes fábricas de la industria automotriz.

Este aumento tan sorprendente no es sino una mera continuación del incesante progreso anual en ventas que han tenido los vehículos automóviles de marca Dodge Brothers durante los doce años de su fabricación

ORTEGA Y FERNANDEZ
Prado 47 Habana.

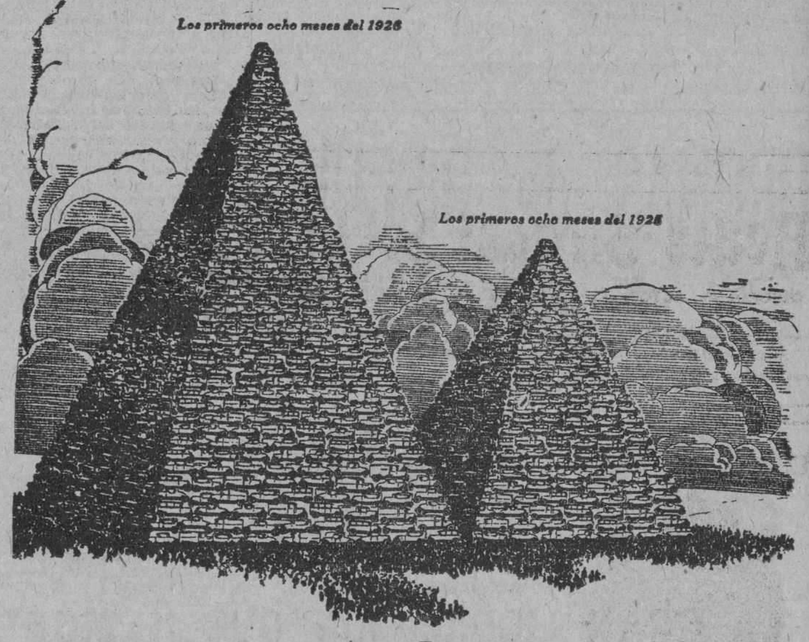

AUTOMÓVILES DODGE BROTHERS

COMPANIA CERVECERA INTERNACIONAL
S. A.

CERVECERIA POLAR

AVISO

Debido a la interrupción del servicio telefónico con nuestra Cervecería POLAR, rogamos a nuestros favorecedores y clientes que todo aviso, servicio de cuñetes, quejas, etc., pueden efectuarlo por mediación del teléfono A-6833, Secretaría de la Compañía, Empedrado y Aguiar, Departamento Núm. 317, donde nuestros empleados tendrán mucho gusto en atender a todos, desde las 7 a. m. a 11 a. m. y desde la 1 p. m. a 6 p. m.

CERVEZA "POLAR" CADA DIA MEJOR

TRIMALTA
EXTRACTO TRIPLE DE MALTA
MAS EXTRACTO - MENOS ALCOHOL

"El secreto de mi salud"

OZOMULSION
Dá Carnes y Produce Energías

Una Agradable Emulsion de Aceite Puro de Hígado de Bacalao de Noruega, Hipofosfitos de Cal y Soda Guayacol y Glicerina Químicamente Pura.

Preparada Higiénicamente en los Laboratorios Más Sanitarios de Nueva York

En todas las Farmacias en frascos de 7 y 16 onzas fluidas.

M.E.C.D. 2016

También Llegaron Sombreros Invernales

Ofrecemos una linda colección de modelitos para la nueva estación, de fieltro y de taupe, en novísimas formas y en los colores apropiados.

Muchos de ellos rojos, verdes y negros, de gran moda para este invierno.

Precios muy sugestivos: desde $4.00.

LA FRANCIA
OBISPO Y AGUACATE

Modes Sirgant Soeurs

OBISPO, 46, ALTOS, AL LADO DEL "TEN CENT", ANTES O'REILLY, 79, BAJOS.

Modelos de última creación de las mejores casas de París, gran surtido de sombreros de niña y de luto.

10740 25-27-31

Nuestras Ventas por el Ciclón

Nosotros no hemos sufrido daños en nuestra casa por efectos del ciclón, pero gran dolor nos causa el sufrimiento ajeno por las pérdidas incalculables del huracán.

Por eso hemos creido oportuno ofrecer a nuestra clientela y al público en general.

UNA VENTA ESPECIAL.

HOY, MIERCOLES, 27

DE 800 A 1,000 SOMBREROS

...De Fieltro, Seda y Faya, todos de novedad, con una rebaja de 50%.

ESTOS PRECIOS SON SOLO POR ESTE DIA.

BARANDA Y TOSAR

NEPTUNO, 31,

(ENTRE AMISTAD E INDUSTRIA),

10784 2d 26

LA FABRICA DE GORRAS DE BERNAZA
SE TRASLADO A NEPTUNO NUM. 134
(Entre Lealtad y Escobar)
Sombrerería de Moda.—Las últimas creaciones en todos estilos
LOPEZ VIDAL.—Neptuno Núm. 134
P—654—1d 27 Oct.

DESDE PARIS

SARAH ET REINE

Comunicarán a su distinguida clientela la apertura de la temporada 1926-1927

SARAH ET REINE

PRADO 100

HABANERAS

Viene de la página SIETE

EN LA EDAD FELIZ

HERMINIA SALADRIGAS

Muy bonita.
Y tan buena como bonita.
Síntesis de todos los elogios que pudieran hacerse de la señorita Herminia Saladrigas.
No ha mucho que su retrato engalanó estas páginas.
Fué de las primeras en desfilar por la galería que tiene abierta el cronista para sus predilectas candidatas de nuestro gran Concurso Nacional de Belleza.
Otro el tributo hoy.
Por un dulce suceso.
En la fecha de ayer cumplió la soñada edad de los quince Herminia, la adorable y adorada hija del doctor Augusto Saladrigas, recto Juez de Instrucción de la Cuarta Sección y su joven e interesante esposa, Rita Faz.
Una fiesta se proponía ofrecer en obsequio de sus amigas por la tarde la encantadora señorita.
Pero por las circunstancias actuales, quebrantada y adolorida esta sociedad con los efectos del ciclón, creyó oportuno transferirla.
Tuvo un día feliz.
De satisfacciones y alegrías.

LA BODA DE MAÑANA

De día en día.
Las bodas de octubre.
Está dispuesta para mañana la de Guarina Colón, bella y muy graciosa vecinita de Marianao, y el correcto joven Julio Arturo Maresma.
Boda elegante que se celebrará a las nueve y media de la noche en la Iglesia de la Caridad.
Designados están los padrinos.
Así también los testigos.
El distinguido doctor Alberto Colón y Silva, padre de la novia, será el padrino.
Y la madrina, la señora María Solá de Maresma, madre del novio.
Testigos.
Por la señorita Colón.
En primer término, su hermano político el joven abogado doctor Gabriel Costa y Cueto, funcionario de la carrera judicial que en la actualidad ejerce el cargo de Fiscal de San Cristóbal.
El señor Serafín G. Menocal, el teniente Domingo Pérez Naranjo, de la Marina de Guerra y el señor José Alvarez.
Otro testigo más.
El cronista que suscribe.
A su vez actuarán como testigos por parte del novio el señor Joaquín Claret, Administrador General de El Sol, y el Administrador Delegado del mismo periódico, señor Ricardo Palmerola.
El doctor Federico Castañeda.
El señor José López Pérez.
Y por último, el querido compañero de la crónica de El Sol, señor Armando Muller.
Al jardín El Clavel ha sido confiado el ramo que lucirá la señorita Guarina Colón.
Un modelo de otoño.
Ultima creación.

NUEVO COMPROMISO

Grata noticia.
De amores felices.
Un nuevo compromiso en la sociedad habanera que me apresuro a hacer público.
Para el joven José Antonio Gutiérrez ha sido pedida la mano de Hortensia de Armas.
Linda señorita.
De angelicales encantos.
Por la señora Mercedes Modesta Coca Viuda de Gómez fué hecha la petición para su hijo ante los distinguidos esposos Pedro Arenal y Felipa Herrero.
Mi enhorabuena a Hortensia.
Y a su feliz elegido

MAISON VERSAILLES

Una contrariedad.
De la cual me hago eco.
Dispuestas tenían las señoritas Salas con su hermano, el amable amigo Luzgerio Salas, la exposición que acostumbra organizar la Maison Versailles a la entrada de la estación invernal.
Se daba en Payret.
Con fausto, con esplendor.
Un lujo de presentación que correspondía a la magnificencia de los modelos elegidos para ser expuestos.
Se ha desistido de inaugurarla, con muy buen acuerdo, en atención a las circunstancias actuales.
¿Definitiva la suspensión?
No podría yo afirmarlo.
Entretanto, allí, en la Maison Versailles, está todo aquel mundo de vestidos, abrigos, sombreros, pieles...
¡Cuántos primores!

Enrique FONTANILLS

Salón de Soda de "El Encanto"

Helados, pastas, sodas, sandwichs, ensalada de pollo, bocaditos, refrescos, ...ces, bombones, etc. Todo exquisito. Suprimidas las propinas. Abierto desde las ocho de la mañana hasta las seis de la tarde, como el resto de la Casa.

SOLIS, ENTRIALGO Y CIA.

Galiano (toda la cuadra) S. Rafael, S. Miguel. Tel. Centro Privado [15 líneas] A-7221-M-9971

Nuevos estilos de crepés

En la Sección "Puerta de Galiano"

Con la infinidad de telas recibidas para la estación vinieron los siguientes crepés que pueden verse en la popularísima "Sección Puerta de Galiano":

Crepé "Regente" brochado—Como sólo vinieron seis colores lo hemos marcado a 75 centavos la vara.

Crepé Plaisant y Royalton.—En dieciséis colores. Ultimos dibujos en brochado, y en forma de triángulo. A 90 centavos la vara.

Crepé "Morette".—En quince colores, a cuadros y a listas. A 90 centavos la vara.

De estos nuevos tipos de crepé sólo ha venido una pieza por cada color, lo que permite asegurar que han de agotarse en seguida.

Sedas Negras

Ha llegado una nueva y sugestiva colección de Sedas Negras de la que hablaremos mañana. Pero ya puede verse hoy...

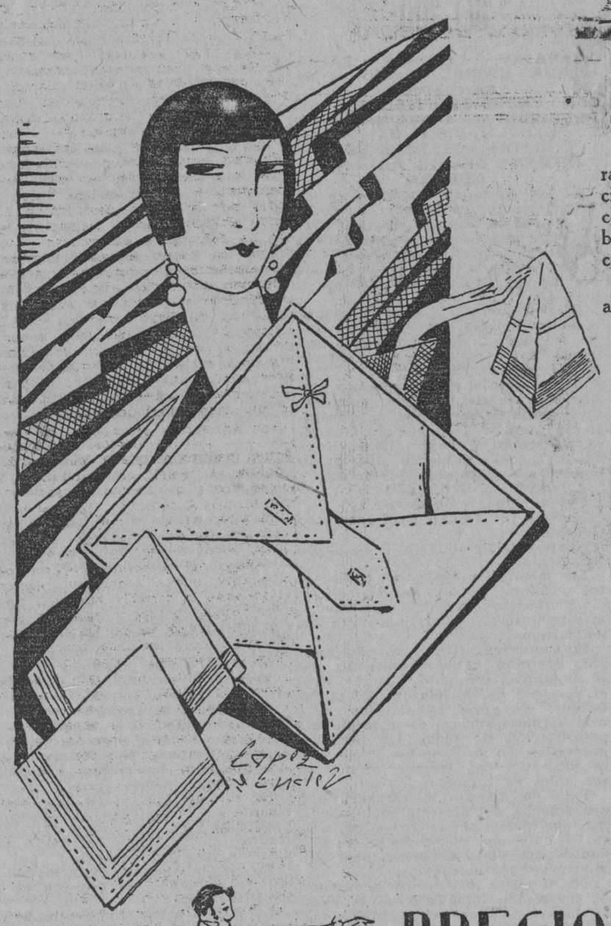

Pañuelos de señora y de niños

Pañuelos de linón muy finos, estampados en colores de novedad, para señoras y para niñas, a 10, 15 y 20 centavos.

Pañuelos de linón finísimos, para señora, fondo blanco con las iniciales bordadas en colores, y blanco con la inicial bordada también en blanco, a $1.00 la caja de media docena.

Pañuelos para niños de 8 a 15 años, de batista de algodón muy fina, con las letras bordadas en color o todo blanco, a $1.75 la media docena.

Pañuelos para niños de 8 a 15 años, de algodón, muy finos, estampados en colores, como los de caballero, a $1.35 y $1.50 la caja de media docena.

Pañuelos de señora, de puro hilo, con las iniciales bordadas a mano, todo blanco, en cajas de media docena, propios para regalo, a $4.75.

Sachets

Sachets para guardar los pañuelos, de tafetán, de hilo y de organdí, bordados a mano, en los colores azul, rosa, fresa y lila.

A las personas que desean hacer donaciones de ropa para los damnificados por el ciclón

Vea los artículos que hemos puesto en venta especial en el local de Galiano 79 con el objeto de que puedan adquirirlos a precios económicos aquellas personas que deseen hacer donaciones para los danmificados por el ciclón. A este fin hemos seleccionado telas estampadas y de color entero, artículos de caballero, frazadas, sábanas, sobrecamas, medias, trajes de niños, mamelucos, trajes de sirvienta, prendas de estambre para señora, carteras, toallas, etc., etc.

PRECIO FIJO

NOTICIAS DEL MUNICIPIO

CERRADA LA CALLE OBISPO, ENTRE LAS DE CUBA Y S. IGNACIO, PARA TRASLADAR LOS ENSERES A LA SRIA. DE HACIENDA

Ante la Secretaría de Obras Públicas se ha formulado una denuncia contra la construcción de veinte casas en el barrio de Vedado, contraviniendo las disposiciones que están vigentes

VEHICULOS INSCRIPTOS

En el Negociado de Transporte y Locodoción se inscribieron 103 vehículos de distintas clases, ascendiendo lo recaudado, según informes del Jefe de la dependencia, señor Benavides, a la suma de $3,306.00.

PETICION DE LA SECRETARIA DE HACIENDA

El Secretario de Hacienda, solicitó del Alcalde Municipal, fuera cerrada la calle de Omispo, entre Cuba y San Ignacio, todos los días desde la una hasta las 4 de la tarde, a partir del día de aver, y con objeto de proceder al traslado de los enseres y documentos de esa Secretaría, para el edificio que ocupó el Banco Nacional.

Inmediatamente se le dió la orden correspondiente al Jefe de la Policía Nacional, que desde el mismo de ayer cumplimentó dicha orden.

EDIFICIO DE SIETE PLANTAS

En el Registro General del Municipio, se han presentado los planos y memorias, solicitando la autorización correspondiente para la construcción de un edificio de siete pisos en la calle de Neptuno e Infanta y de la propiedad del señor C. Saavedra.

20 CASAS DENUNCIADAS

El Ingeniero Jefe de la Ciudad ha solicitado del Alcalde Municipal, se le diga la forma y condiciones en que se han concedido las licencias correspondientes, para la aconstrucción de 20 casas en la calle 26, entre las de 27 y 29, en el Vedado, de la propiedad del señor Federico Kholy.

Esa petición obedece a que la señora Brodermann de Stutzel, ha denunciado ante ese centro, que dichas casas se han contruído en contra lo que disponen las disposiciones vigentes.

TRASPASO DE AUTOMOVILES

En el Departamento de Gobernación Municipal se legalizaron ayer estos traspasos de automóviles:

Alfonso Fuentes a José Luis Plancharte, un Ford, chapa 9847.—Jenaro Oviedo Dreke a Alfonso Ibaseta, un Estrella, chapa 6607.—Jesús Roquero a Manuel Nieto y Couto, un Estrella, chapa 7604.—Severino Fernández a María Plaza, un Ford, chapa 6961; un Ford, chapa 7053; y un Ford, chapa 12109.—Francisco Plá y Cía. a Antonio Pumariega, un Chevrolet, chapa 7584.—Merson Philips Corp. a Dolores López, un Ford, chapa 10031.—Carlos Valdés Rodríguez a Benigno Castro, un Olsmovile, chapa 5530.—José Garriga a Enrique Press, un Ford, chapa 16926.—Dr J. García Bacallao a William A. Champbell, un Dodge Brother, chapa 18913.—Compañía del Auto Universal a José Vega, un Ford, chapa 7047.—Filomeno Sánchez a Fabián Sez, un Ford, chapa 11637.—Cuban Importing Co. a José Boch, un Chrysler, chapa 787.

UN HOMBRE ARROLLADO Y MUERTO POR UN CAMION

En la Avenida de Menocal esquina a Pedroso, el camión de la Cuban Telephone, número 12, que conducía el chauffeur Eugenio Toraño Hueso, de la Habana, de veinte años de edad y vecino de San Lázaro, 410, arrolló a Manuel López González, de Cárdenas, de cuarenta y seis años de edad y vecino de Centre, 11 y 12, que trataba de cruzar la calle, causándole tan graves contusiones que falleció casi instantáneamente.

El cadáver fué reconocido en Emergencias por el doctor Villar Cruz, que le apreció una extensa herida por avulsión, con destrucción total de la cabeza y contusiones y desgarraduras diseminadas por todo el cuerpo. El vigilante 665 A. Diago condujo el cadáver a Emergencias.

El chauffeur y numerosos individuos que presenciaron el accidente, declararon que fué debido a una imprudencia del occiso, que quiso cruzar la calle sin fijarse que cruzaba el camión. El chauffeur Toraño, quedó en libertad por haber prestado quinientos pesos de fianza.

ALTAS DE INDUSTRIALES

Relación de Altas de industriales ocurridas los días 19-22 y 23 de Octubre de 1926:

Zaben Baligian, limpiabotas, Acosta 121; Máximo Rego, Tienda de frutos del país, San Nicolás 3; Paliza y García, Puesto de tabacos y cigarros sin quincalla, R. M. de Labra 76; Rodolfo Durán, Puesto de frutas y viandas, Mercado Unico 479-486; Antonio Galán, Garage con venta de combustible y accesorios de automóviles, Compostela entre Luz y Acosta; Consuelo Ruíz, Tienda de modista, Avenida de la República 118; Domingo Arango, Limpiabotas, R. Cabrera 117; Roberto López, Tienda de modista, General Carrillo 152; Jaig Barmajian, Limpiabotas, General Quintín Banderas 80; Pedro Ruíz, Barbería, Panchito Gómez 241; Chung Lu, Tren de lavado a mano, 8 número 202, Vedado; Gonzalo Gil, Barbería, Caserío de Luyanó esquina a Mato; General Chemical Corporation, Fábrica de polvos, Calzada Real frente al Tejar; J. Pauly and Co., Comisionista por cuenta ajena, General M. Suárez 114; Rafael Truyol, Fábrica de calzado sin motor, Monasterio 1; Santibañez y Montané, Puesto de tabacos y cigarros, Av. de Bélgica 87; Cía Cubana de Comercio, Tienda de sedería y quincalla, Dragones 4; Félix Lizaruza, Ebanista sillero, Escobar 77; Jenara Mack Luy, Tienda de aves y huevos, Angeles 40; Hop Chong, Puesto de frutas, Rayo 26; Santiago Fu Mao, Tren de lavado, F número 217; Luis María Cowley, Abogado, Cuba 49; Faustino García, Garage con venta de gasolina, J. de San Martín 99.

Estas altas produjeron al Municipir $521-85.

CAYO CORRIENDO DETRAS DEL TRANVIA

El menor Cándido López López, español, de catorce años de edad y vecino de Guasabacoa, 42, fué asistido en el Cuarto Centro de Socorro de contusiones en la cabeza y fenómenos de conmoción cerebral. Declaró el menor que al salir de la casa Concepción, 111, de llevar varias botellas de leche, corrió detrás de un tranvía y resbaló, cayendo al suelo y causándose las lesiones que sufre.

UN OBRERO DE LA HAVANA ELECTRIC CAYO DEL CAYO-TORRE DE REPARACIONES

Ramiro Vázquez Pasin, de España, de veinticuatro años de edad, empleado de la Havana Electric, que iba sentido en la torre del carro de reparaciones de dicha compañía, que conducía Benigno González Rabeda, español, de cuarenta y nueve años de edad y vecino de Suárez, 18, por la calle 23, cayó al pavimento desde lo alto de la referida torre en la esquina de la calle 2, por haber tropezado con los alambres que sujetan el tendido eléctrico.

En el Quinto Centro de Socorro fué asistido de contusiones en la cabeza y fenómenos de conmoción cerebral.

ACLARACION

Un colega de la tarde publica la noticia de que un grupo de ferroviarios ha concurrido en queja ante la Secretaría de Sanidad, contra la Funeraria Vega Flores, a la cual acusan de no haber autopsiado y tendido en el local de la funeraria, a un ferrocarrilero que falleció ayer.

Un amigo del señor Vega Flores se ha presentado en esta redacción para decirnos que, la funeraria no tiene nada que intervenir con las autopsias y que el cadáver fué debidamente atendido y velado en Sitios, número 118, permaneciendo presente el dueño de la citada funeraria hasta las dos de la tarde, ultimando con todo celo los últimos detalles.

Gustosos consignamos estas manifestaciones con las que cae por su base la aludida denuncia.

SOLEMNES FUNERALES POR LAS VICTIMAS DEL CICLON

Conforme anunciamos el pasado lunes celebráronse en la Iglesia Parroquial de Nuestra Señora del Carmen, calle de Infanta y Neptuno, Solemnes Funerales por el alma de las pobres víctimas habidas en el último ciclón que nos azotó.

A través de los años la Orden Carmelitana en Cuba ha estado ligada de un modo especial a nuestra historia, habiendo participado de todos nuestros triunfos y alegrías, he ahí por lo que esta benemérita Orden ha rendido ahora tributo de recuerdo a los caídos de manera tan dolorosa.

Dicho día a las 9 a. m., celebróse misa de Requien en la que ofició de preste el P. Fray. José Vicente de Santa Teresa. C. D. Párroco de dicha Iglesia y Vicario Provincial de la Orden del Carmen en Cuba, asistido de los P. P. Juan de la Cruz, C. D., y Estanislao de la Inmaculada.

La parte musical estuvo bajo la dirección del P. Enrique.

Terminada la misa el propio celebrante cantó solemne responso por los difuntos de la catástrofe que recientemente tuvo lugar en nuestra República.

Lucía el templo carmelitano todos los adornos negros usados en los grandes funerales.

En el centro del templo y en lugar del catafalco usado en estos casos, se levantó una hermosa imagen de la Dolorosa con seis grandes candeleros y ciririos alrededor.

Asistió una numerosa concurrencia de fieles que musitaron plegarias por nuestros hermanos desaparecidos.

Nuestra felicitación al P. Fray José Vicente de Santa Teresa, c. d., por tan hermosa y humanitaria iniciativa.

Dios os lo premie.

Apenas note un disturbio en su cutis use

Resinol

Es peligroso demorar el *correcto* tratamiento de desórdenes cutáneos. Cada día que se pierde probando nuevos remedios puede resultar en que se extienda el desorden.

¡El valor del Ungüento Resinol es conocido! Ha sido usado por 30 años como un remedio calmante y curativo para el cutis. Si se aplica a tiempo usualmente reduce pronto la erupción, pero aún en casos rebeldes es sorprendente la prontitud con que este ungüento, tan suave como efectivo, obtiene el resultado deseado.

De venta en todas las farmacias.

M.E.C.D. 2016

TEATRO FAUSTO
Películas Paramount

Mañana
REAPERTURA
ESTRENO DE
La Srta. Barba Azul
(Miss Bluebard)
POR
Bebe DANIELS

Paramount Film de Cuba, S.A.
Estrada Palma 112

TEATROS Y ARTISTAS

BENLLOCH Y BILBAO

LAS OBRAS DE QUINITO

Benlloch, el talentoso y hábil maestro, que dirige la orquesta de la Compañía de Revistas de Velasco, y Antonio Bilbao, el famoso bailarín español que actúa triunfalmente en todos los escenarios, traen a nuestro recuerdo la simpática figura de aquel bohemio invariable, de aquel compositor fácil, alegre e ingenioso que se llamó Quinito Valverde, alma de la Compañía de los Velasco en pretéritos tiempos de esplendor.

Fué en la época en que en Martí se aplaudía frenéticamente a Cipri Martín, a Doloretes, la admirable e infortunada bailarina, y a Antonio Bilbao.

Benlloch, batuta ágil, briosa y elegante, dirigía casi siempre las obras del desventurado maestro, del popularísimo compositor que había hecho con sus revistas "verdadera locura".

El autor de "Serafina" y de "Torerito, torerazo", que era insuperable en ese género sencillo, regocijante e ingrávido de "El Príncipe Carnaval" y "Mujeres y Flores", obtenía cada noche una nueva victoria. Había conquistado las simpatías del público con su música de pasatiempo, grata y comprensible para todos que durante el espectáculo inicial era, muchas veces, coreada por la concurrencia.

Entonces, como ahora, el maestro Benlloch volvía las espaldas a la orquesta y dirigía, risueño y satisfecho del buen éxito, al público convertido en coro general.

Al terminar la función, un alto porcentaje del auditorio salía tarareando los couplets música y letra de Quinito.

En aquel tiempo dió a conocer Benlloh lo que valía como director y Antonio Bilbao lo que era como bailarín.

La habilidad, el dominio de la orquesta, la disciplina que imponía a los profesores, la unidad que daba al conjunto y esa difícil facilidad con que destacaba los números de efecto, hicieron de Benlloch uno de los elementos más bien acogidos del conjunto artístico.

Bilbao se impuso desde el primer momento, desde que entró en escena y se presentó en un baile.

El y Doloretes oían todas las noches atronadores aplausos.

Los nombres de estos artistas del pentágrama y del baile—Benlloch y Bilbao—nos hacen pensar en el malogrado músico español que fué, en un tiempo, proveedor de la alegría española en la "Ville Lumiere".

Vuelven a nuestra memoria aquellas excursiones nocturnas, aquellas animadas tertulias en que el maestro contaba sus proyectos, recordaba interesantes anécdotas de la vida escénica, recitaba algunos versos suyos, tarareaba un "couplet" famoso, o relataba la vida pintoresca de una suripanta audaz, de un histrión soberbio, de un cantante muerto, o de un empresario vivo.

Tenía Quinito una gracia inagotable, un ingenio fértil, era un "causeur" delicioso.

Imaginación fecunda, talento brillante, era un verdadero artista. Su extraordinaria facilidad para la música teatral, para los efectos, su conocimiento de los gustos, de las preferencias del público, su dominio del género a que se dedicaba, le aseguraban el triunfo.

Escribía con soltura versos, y componía unas "letras" graciosísimas para los couplets.

Era la "amenidad ambulante" y la bondad personificada. Siempre tenía algo interesante que referir, algún chiste ingenioso con que regocijar a los contertulios y en todos los momentos daba pruebas de su nobleza de alma, de su desinterés, de su cortesía, de su altruismo, de su caballerosidad y de su rectitud.

Era un espíritu romántico de bohemio.

Murió pobre, cuando habían producido tanto dinero sus obras. Hoy sólo le recuerdan cuando se oyen números suyos intercalados aquí o allá en obras posteriores.

Al referirnos a Benlloch y a Antonio Bilbao—a quienes Quinito quería mucho—recordamos al quizás un poco olvidado maestro español.

José López Goldarás.

KNOX
EXTRA QUALITY
KNOX NEW YORK

KNOX significa el sello de la elegancia en sombreros para caballeros.

Lo Inimitable

Vea nuestros nuevos modelos de invierno de este Fabricante, así como otros de firmas europeas, que constituyen el último grito de la moda.

F. Collia y Fuente
OBISPO 32
Sucursal: O'Reilly 75

RIALTO

HOY 5.15 9.45 HOY

ULTIMAS EXHIBICIONES DE LA REGIA PRODUCCION QUE TANTO EXITO HA TENIDO.

ARTISTAS UNIDOS, presentan

El Hijo del Sheik

(THE SON OF THE SHEIK)

Magnífica producción de

RODOFO VALENTINO
VILMA BANKY Y AGNES AYRES
LUNETAS $0.80 PREFERENCIAS $1.00

1.30; 3.00; 7.00 y 8.30

Bert Lytell en la [illegible] cinta:

NUNCA SE UNIRAN

10802 1d-27

EL COLEGIO LA INMACULADA PONE A DISPOSICION DE LOS DAMNIFICADOS, LOS SERVICIOS DE LA COMUNIDAD

Ayer estuvo en Palacio la Vice Visitadora del reputado plantel de educación La Inmaculada, haciendo entrega del siguiente escrito.

Octubre 23 de 1926.

Honorable Sr. Presidente de la República de Cuba.

Ciudad.

Honorable señor:

Apenada por el cuadro desolador que ha dejado el terrible huracán, por haber sido testigo presencial de lo sdestrozos que ha causado, tanto en Isla de Pinos, donde me encontraba el día 20, como en los alrededores de la Habana, en mi recorrido por las diversas casas confiadas a mi cuidado, me dirijo a Vd. para manifestarle mi condolencia.

Careciendo de recursos materiales que poner a su disposición, para remediar tanto mal, he creido responder a un imperioso deber, sumándome a los esfuerzos del Gobeirno que tan dignamente preside y a la cooperación tan eficaz del noble pueblo cubano, poniendo a su disposición todas nuestras casas, en la ciudad y en el campo, así como a todas las hermanas, para que nos emplee en lo que juzgue oportuno, como cuidar heridos, repartir víveres en las diversas cocinas económicas, confeccionar ropas etc. etc.

Cuente siempre con sus fieles súbditas las Hijas de la Caridad.

TEATRO WILSON

Comenzará de nuevo este elegante y concurrido teatro, el sábado próximo. después de reparado de los desperfectos ocasionaos por el ciclón, que nos azotó últimamente, a dar sus acostumbradas funciones cinematográficas, estrenándose la super joya por Lillian Gish, y John Gilbert La Bohemia.

La empresa no ha omitido gastos, en reparar y embellecer, la sala de espectáculos, pudiendo asegurar que será el teatro más elegante de la Habana después de terminadas las obras que se están realizando.

A las distinguidas familias, y al público en general da las más sentidas gracias, la empresa de este teatro por las reiteradas muestras de simpatía que en estos días ha recibido de su numerosa clientela concurrente al mismo, y de los simpatizadores de este cinema a todos les repetimos las más cariñosas y sentidas gracias.

1-d. 27.

"LA DICHOSA"

COMPAÑIA CENTRAL
OBISPO Y COMPOSTELA
Teléfono A-6770.—Apartado 748.
HABANA

NUMEROS A LA VENTA PARA EL SORTEO DE OCTUBRE 30.

102	2004	4615	7003	10123	12617	14711	17005	19215	22008
109	2005	4644	7016	10215	12624	14713	17112	19411	22019
126	2018	4813	7019	10417	12666	14722	17114	20033	22424
132	2021	4815	7044	10419	12755	15123	17212	20035	22613
133	2555	4816	7114	10514	12916	15229	17222	20047	22615
139	2777	5110	7116	10528	12941	15316	17317	20313	22616
142	2818	5188	7288	10531	13266	15421	17333	20518	23004
147	2821	5255	7411	10824	13332	15721	17418	20522	23028
748	2825	5271	8018	10919	13412	15788	17666	20666	23111
1005	3006	5311	8116	11046	13416	16002	18025	21029	23214
1008	3008	5333	8717	11321	13451	16211	18112	21041	23215
1023	3116	5612	8718	11751	13844	16213	18113	21055	23311
1112	3212	5622	8825	11755	14019	16221	18719	21066	23312
1121	3215	6110	8837	11827	14116	16223	18728	21088	23315
1233	3316	6117	8838	11841	14213	16313	18822	21116	24002
1333	3337	6655	8877	12125	14410	16332	18833	21313	24031
1873	3338	6811	9311	12314	14421	16513	19033	21444	24115
1889	4027	6813	9315	12411	14438	16516	19122	21488	24511
1893	4112	6814	9888	12611	14635	16523	19151	22005	24555
1898	4133	6822	10116	12613	14644	16711	19214	22006	24815

Al recibo de $28.50 por billete, serviremos a cualquier punto de la República el número que se elija; admitiendo en pago billetes premiados, cheque intervenido o giro postal a la orden de COMPAÑIA CENTRAL.

A los revendedores, rogamos pidan cotización, que tenemos precios especiales a base de contado.

También vendemos al crédito con garantía a satisfacción.

Administramos Colecturías.— Compra-venta de Cargaremes.

Absoluta seriedad en todas nuestras operaciones.

TENEMOS A LA VENTA LOS BILLETES DEL SORTEO EXTRAORDINARIO DE NAVIDAD.

PLAN DE SANEAMIENTO EN LA PROVINCIA DE PINAR DEL RIO

GUANAJAY, CABAÑAS, BAHIA HONDA, MARIEL Y ARTEMISA SANEADAS
CON ENERGICS MEDIDAS SE PROCEDIO A LA DESINFECCION Y PETROLIZACION DE TODAS ESTAS POBLACIONES
INFORME DEL DR. ARMANDO GUERRA

El Dr. Armando Guerra, Jefe del Departamento de Vacunación de la Secretaría de Sanidad, regresó ayer de Pinar del Río, donde se hallaba en comisión, prestando sus servicios en los distintos términos de aquella provincia que fueron azotados por el huracán.

El Dr. Guerra, informó al Secretario de Sanidad, Dr. Francisco María Fernández, que cumpliendo sus disposiciones, salió con los doctores Gali García, Cubas, Diruby y Madan, así como el Capitán Ramos y el Inspector Aurelio González, para realizar obras de saneamiento y desinfección en los términos de Guanajay, Artemisa, Cabañas, Bahía Honda y Mariel. Habiendo distribuido el personal de la siguiente forma:

Artemisa: el Dr. Cubas.

Bahía Honda: Dr. Dirby.

Mariel: Dr. Madan y el Inspector González.

Guanajay, Dr. Guerra y el Capitán Ramos.

Las labores realizadas en todos estos términos, ha sido de gran eficacia, habiendo procedido al saneamiento y desinfección inmediata de los mismos.

En Guanajay, el Dr. Armando Guerra, procedió al nombramiento de 20 hombres, contando además con el personal de la Jefatura Local de Sanidad de aquel término procedió a la limpieza general de la localidad, petrolización de todos los lugares, especialmente de aquellos donde por la situación del terreno eran estancables las aguas.

También dispuso la clausura del ala derecha del Hospital de Guanajay, por ofrecer un grave peligro para los enfermos, siendo éstos trasladados para otros departamentos del mismo establecimiento.

En su visita al Acueducto, ordenó la reparación inmediata de la casa de máquinas, que había sufrido algunos desperfectos. y disponiendo la cloronización de las aguas.

Al mismo tiempo lanzó una proclama al pueblo que fué fijada en los distintos lugares de la población, recomendándole hirvieran el agua y cooperaran con la Sanidad a la vacunación y revacunación contra la tifoidea.

El Dr. Armando Guerra, con el Jefe Local de Sanidad y los demás médicos del pueblo, inmunizó a toda la población contra la tifoidea.

También dispuso el Dr. Guerra, la clausura de varias cuarterías que se hallaban en pésimas condiciones higiénicas y que amenazaban ruina, por constituir un grave peligro para las vidas de sus inquilinos.

Terminada su labor en Guanajay, el Dr. Armando Guerra, se dirigió a Artemisa, donde se encontraba trabajando el Dr. Gali Menéndez, a quien ayudó con el personal de Guanajay, a terminar el saneamiento de la población, habiéndose vacunado unas 1.700 personas.

En este término el Dr. Guerra se incautó de 7 camiones de propiedad particular y con los cuatro de la Jefatura de Sanidad, desarrolló un plan de limpieza general.

En esta labor ayudaron a los obreros de Sanidad, las fuerzas de la Guardia Rural.

La misma labor, fué realizada en los términos de Mariel, Bahía Honda y Cabañas, los que también fueron visitados po rel Dr. Armando Guerra.

El Secretario de Sanidad, felicitó al Dr. Guerra, por su labor, así como a todos los médicos, empleados y obreros que cooperaron en esta obra.

CINE OLIMPIC

Hoy en las tandas elegantes de 5 y cuarto y 9 y media de este simpático cine, la Metro Goldwyn Mayer presenta la producción especial interpretada por la genial actriz Alice Joyce y el gran actor Percy Marmont titulada Maridos Rebeldes.

Tanda de 8 y media Select Picture presenta la sensacional cinta interpretada por J. B. Warner titulada Perseguido por la Ley.

Mañana en las tandas de moda de 5 y cuarto y 9 y media Blanco y Martínez presentarán por segunda vez la grandiosa producción basada en la novela de su nombre original del gran Pérez Lugín que el día de su estreno obtuvo un resonante éxito titulada Currito de la Cruz.

Viernes 29 última exhibición de la grandiosa producción Metro Goldwyn en que se hizo célebre el malogrado actor Rodolfo Valentino y secundado admirablemente por la genial actriz Alice Terry titulada Los cuatro jinetes del Apocalipsis.

Sábado 30 en la matinee de las 3, la revista Fox No. 91 con todos los sucesos, la comedia Fox de mucha risa titulada Día de Mudanza y la genial actriz Aileen Pringle en la soberbia producción Metro Goldwyn Mayer titulada Su Hora.

2301. 1-d. 27.

CONTRIBUIRAN CON UN DIA DE HABER LOS EMPLEADOS DE LA COMISION BANCARIA PARA AUXILIAR A LAS VICTIMAS DEL CICLON

La Comisión Temporal de Liquidación Bancaria se reunió el lunes por primera vez desde el pasado miércoles, bajo la presidencia del licenciado Jesús María Barraqué, con la asistencia de los comisionados doctores Lamar y La Torre.

Como retribución a los empleados encargados de la custodia del edificio que ocupó la oficina principal del Banco Nacional, señores Francisco Linares, Agustín Porras, Antonio Ríos, Manuel Digón, Eulogio Domingo y Manuel Iglesias, que con sus acertadas medidas y con riesgo personal lograron impedir que causara desperfectos en dicho edificio la tormenta que azotó la ciudad la semana pasada, se acordó retribuirlos con dos días de haber y asímismo expresarles el agradecimiento de la comisión por su eficaz gestión.

Se acordó solicitar de la Secretaría de Obras Públicas un ingeniero, a fin de que en unión de los delegados de la comisinó en el Central Limones, estudie los desperfectos ocasionados en dicho ingenio por el ciclón y presente un presupuesto de las obras que han de realizarse con toda urgencia para repararlo y que pueda efectuar su zafra próxima con normalidad.

También conoció la comisión una instancia, suscrita por todos los empleados de la misma, señores Luis Felipe Madrazo, Pedro Manuel Gil, Wifredo Rodríguez, Simón Aranguiz, Sinforiano Villa, Horacio A. Tabares, Luis Machado, Enrique Moure y Manuel Otero y el secretario de la misma, doctor Alberto Enrique la misma doctor Alberto J. García, ofreciendo contribuír con un día de haber para auxiliar a las víctimas del ciclón. Igual ofrecimiento hizo la Junta Luquidadora del Mercantile Trust Cº, por medio de los representantes de la comisión en dicho organismo, señores Miguel T. Gastón y doctor Ricardo Ponce. Los comisionados licenciado Jesús María Barraqué y doctores Lucius Q. C. Lamar y Julio de la Torre, así como el doctor Hernández Cartaya, han ofrecido contribuír con la suma de treinta pesos cada uno, a más de las contribuciones que como particulares han ya efectuado. La comisión acordó que por el secretario de la misma se reciban esos donativos, que serán remitidos al Comité Central de Auxilios que preside el doctor Hernández Cartaya, por conducto del señor Alfonso Fors.

Se celebró el acto de la subasta de los créditos litigiosos del Banco Nacional, concurriendo como licitadores los señores Antonio Soto, José Ramón García Pedrossa, Manuel Pérez Corona y Aciago, Emilio Morales, Oswaldo Cardona, Alberto J. Carrillo y Celestino Suárez. Sólo hubo una oferta por la totalidad de los créditos, hecha por el señor Soto, consistente en el pago de la cantidad de mil pesos, que no fué mejorada por ninguno de los otros licitadores.

El señor Morales ofreció $1.201 por el siguiente lote de créditos: contra Tomás Felipe Camacho, por $8.741.85; contra León Lorenzo y Francisco León, por $20.000; contra Domingo León y Ham y Seymour, por $175.000; contra Domingo León y Eduardo Guzmán, por $700; y contra Domingo León, por $266.302.81. También los señores Soto y García hicieron ofertas por estos grupos de créditos, siendo la mayor la del señor Soto, $1.200, y la del señor Garcéa $1.095. El señor Pérez Corona ofreció $150 por el crédito contra el señor Ernesto López Rovirosa, que fué la mayor oferta; el señor Oswaldo Cardona ofreció por el crédito contra los señores José Caragol, M. Alvarez y Antonio González, la cantidad de $100, oferta que no fué mejorada. El señor Alberto Carrillo ofreció por el crédito contra los señores Veranes y Piedra, Fernando Veranes y E. J. Meneses, $300, siendo la mayor oferta, y el señor Celestino Suárez ofreció por los créditos contra el señor José María Espinosa $490, no siendo tampoco mejorada esta oferta.

La comisión acordó tener por hechas dichas ofertas y resolver lo procedente en la próxima sesión

La sesión celebrada el día 26 fué presidida por el doctor Hernández Cartaya, asistiendo los comisionados doctores Lamar y la Torre.

Se aprobó el pago de un dividendo de cinco por ciento a los acreedores del Banco Español señores Santiago Fernández Morán, Manuel Dieguez y Dominga Herra.

También se aprobó el pago de dividendo a los acreedores del Banco Nacional de Cuba señores Justino Baez, Víctor G. Mendoza Cº, Evaristo Lamar y Cía., Armour de Cuba.

Procedió la comisión al estudio de las ofertas hechas en la subasta de los créditos litigiosos de la oficina principal del Banco Nacional de Cuba celebrada ayer, acordando, dada la manifiesta desproporción entre esas ofertas y el valor nominal de los créditos subastados, rechazarlas todas.

Y toda vez que se han dado las órdenes oportunas a los diversos representantes del Banco Nacional en el interior para subastar los créditos de las carteras de las sucursales, sin que hasta el presente conozca la comisión el estado en que se encuentran esas subastas, se acordó solicitar informes sobre las citadas subastas.

LOS DUEÑOS Y ADMINISTRADORES DE TEJARES, CITADOS POR O. P.

El doctor Carlos Miguel de Céspedes, ha dirigido una citación a los propietarios y administradores de tejares por mediación del teniente coronel Iglesias, comisionado en todos los trabajos de emergencia, para que asistan a un cambio de impresiones en el día de hoy, a las nueve de la mañana.

La sección de Obras Públicas viene velando por que no le falte material de construcción para las necesidades que viene atendiendo, e igualmente por que los precios de los mismos no sean alterados y, a ese efecto, es que ha convocado a este cambio de impresiones a los dueños y administradores de tejares.

Agua de Colonia PREPARADA con las ESENCIAS más finas
: del Dr. JOHNSON :
EXQUISITA PARA EL BAÑO Y EL PAÑUELO
De venta: DROGUERIA JOHNSON, PI MARGALL, Obispo 36, esquina a Aguiar

MARCA REGISTRADA
EL LAUREL
IMPORTACION EXCLUSIVA DE TELAS BLANCAS
RAFAEL BANGO - HABANA 107
APARTADO-1002 TELEFONO A-2748
LA HABANA

PARA REGALOS

Las más selectas y mejores flores son las de "EL CLAVEL" Bouquets para novias y ramos de tornaboda, desde $5.00 al de mejor calidad.

Cestos de mimbres, Caja de flores y Ramos artísticos para regalos y felicitaciones, desde $5.00 en adelante.

Arpas, Herraduras y Liras preciosas para regalar a las artistas de $10.00 a la más valiosa.

Banderas, Escudos, Estrellas y letreros de flores naturales para artistas y actos patrióticos, desde $20.00.

Enviamos flores a la Habana, al interior de la Isla, y a cualquier parte del mundo.

FLORES Y CORONAS

Hacemos adornos de Iglesias y de casas para bodas y fiestas, desde el más sencillo y barato al mejor y más extraordinario.

Centros de mesa artísticos y originales para comidas y banquetes, desde $3.00 en adelante.

Especialidad en ofrendas fúnebres de Coronas, Cruces, Cojines y Columnas tronchadas, desde $5.00 a la más suntuosa.

Cruces-Sudario para colocar sobre el féretro, ofrendas muy fúnebre y del mejor efecto, desde $30.00 hasta $75.00 y $100.00 una.

Sudario de tul para cubrir el féretro tapizado de flores selectas y escogidas, de $100.00 hasta $250.00 uno.

VISITENOS O HAGA SUS PEDIDOS POR TELEFONO

JARDIN "EL CLAVEL"
ARMAND Y HERMANO
General Lee y Coronel M. Martínez. Telfs. FO-7238 FO.7029 FO-7937 F-3587-Marianao
REMITIMOS CATALOGO GRATIS

TEATRO MARTI

DE OCTUBRE DE 1926
LOS DIAS 28, 29, 30 Y 31

COLLEN MOORE

en su más grande ejecución cómica
Una película de lujo, presentada en colores.
"IRENE LA MODELO"
La exposición de modas más grande del mundo.
Una película que ha de seducir y maravillar.

LA CUBANA
Compañía Nacional de Seguros

por este medio hace saber que serán atendidas las reclamaciones que se presenten, basadas en Pólizas de Cristales expedidas por la Compañía y en vigor, por las roturas y averías sufridas a consecuencia del ciclón, y ruega a sus Asegurados den inmediato aviso en la Oficina Principal de la Compañía, Aguiar y Lamparilla, teléfono M-6983, donde serán atendidos con la mayor eficacia y prontitud posible.

Henry Bennet, Director General

Ungüento Cadum
para afecciones de la piel

El Ungüento Cadum surte el efecto lo más calmante y cicatrizante dondequiera que la piel esté inflamada, irritada o enferma. Ha procurado noches de sueño tranquilo y descanso a millares de personas que han sufrido tormentos por los padecimientos de la piel, tales como; eczema, granos, sarna: llagas, cortaduras, quemaduras, sarpullido, manchas piel escamosa, excoriaciones, costras, erupciones, etc. Adquiera hoy mismo una caja en la Farmacia.

VILMA BANKY
EL EL TEATRO MARTI
Se presentará muy en breve, en su última creación:
EL ANGEL DE LA MUERTE
acompañada en su "role" por RONALD COLMAN.
UN SENSACION DRAMA DE VIDA Y AMOR, ENTRE TRINCHERAS Y BALAS.
Una película FIRST NATIONAL
Producción de SAMUEL GOLDWYN.

10724 4 d 23.

M.E.C.D. 2016

CAMPOAMOR

Bajo la Dirección de la METRO-GOLDWYN-MAYER.

HOY MIERCOLES 27 HOY

¡IMPORTANTE!

MR. MARCUS LOEW, Presidente de esta Empresa ha dispuesto que el "10 por ciento" de la entrada bruta de este Teatro se dedique todos los días a socorrer a las víctimas del ciclón. Venga hoy y vea el mejor espectáculo de cine, al mismo tiempo que contribuye a socorrer a los damnificados.

¡ULTIMAS EXHIBICIONES DE LA MAGNIFICA PRODUCCION!

El Precio de un Beso

(His Secretary)

Esta colosal interpretación artística de

NORMA SHEARER

y

LEW CODY

está considerada como la producción que ha originado más comentarios.

¿Cuál es el verdadero precio de un beso? ¿Cuáles son las consecuecias de un beso fuera de oportunidad?

Vea a NORMA SHEARER y LEW CODY en esta película.

MAÑANA JUEVES 28 MAÑANA

Colosal estreno en Cuba de la emocionante producción del genial novelista americao REGINALD BARKER.

EL DESIERTO BLANCO

(The White Desert)

Por **CLAIRE WINDSOR** y **PAT O'MALLEY**

Un super-espectáculo de profundo emocionalismo. Suprema tragedia de pasiones humanas.

Pronto "MARE NOSTRUM", gloriosa producción de Rex Ingram.

CINE GRIS

A las 5 y cuarto y 9 y cuarto la Metro Goldwyn Mayer de Cuba presentará la interesante película titulada La Tercera María o Vino de Juventud, melodrama en 8 actos, interpretado con gran éxito por las bellas actrices Eleanor Boardman y Pauline Garon, y los notables actores Niles Welch, Ben Lyon, y James Harrison.

A las 8 y cuarto El Extranjero pernicioso, por Richard Talmadge.

Mañana Riquezas Malditas, por Beatrice Joy.

Viernes 29 Crimen y Castigo, dirigida por David W. Griffith e interpretada por Carol Dempster, James Kirkwood, W. C. Fields y Harrison Ford. Sábado 30 Cenizas del Deseo, por Jane Novak, Juliane Johnston y Warwick Ward.

Domingo 31 matinee Novedades Internacionales 43 El Trapero, por Jackie Coogan y El Amor se Impone, por Charles Murray.

Lunes 1 Currito de la Cruz, basada en la novela de Alejandro Pérez Lugín.

Martes 2 Una hora de Amor, por Virginia Lee Corbin, Irene Rich, Jane Winton y Elena Costello.

Pronto El Hijo del Sheik, por Rodolfo Valentino.

2300. 1-d. 27.

NEPTUNO

EN NEPTUNO LA BOHEMIA

En el cinema Neptuno se anuncia para hoy el estreno de la extraordinaria producción de la Metro Goldwyn, titulada La Bohemia interpretada admirablemente por Lillian Gish y John Gilbert.

La Bohemia ocupa los turnos elegantes de 5 y cuarto y 9 y media y el precio de la luneta es a base de 40 centavos. En la tanda de las 8 y media se exhibe la interesante cinta titulada Celia en los Infiernos por Dorothy Devere. Mañana se repite La Bohemia.

El viernes Currito de la Cruz.

El sábado El Pájaro Negro por Lon Chaney.

2299. 1-d. 27.

CAMPOAMOR

EL ALTRUISTA GESTO DE MR. MARCOS LOEW EN FAVOR DE LAS VICTIMAS DEL CICLON. LOS TURNOS DE HOY Y LOS ESTRENOS DE MAÑANA Y EL DOMINGO

Campoamor dió anteayer una interesante nota que ha tenido amables resonancias en toda la Habana; como las tendrá en toda la nación cuando sea conocido el particular que la motivó. Mr. Marcos Loew, Presidente de la poderosa empresa Metro Goldwyn Mayer, que regentea el simpático y favorecido coliseo de la calle de Industria, envió el siguiente cablegrama al señor Ramón Becali, insustituible manager y administrador del Campoamor: "Becalli. Teatro Campoamor. Habana. Dedique diez por ciento entrada bruta, fondo Comisión Subsistencias. Exprese público Cuba sincero sentimiento. Loew". Instrucciones que cumplió inmediatamente el señor Becali poniendo en manos de la Comisión expresada la cantidad de $180.00, producto de la última jornada cinegráfica.

Esta generosa decisión del magnate del celuloide, será apreciada en todo lo que vale por el alma nacional, que comenza restañar sus heridas.

Campoamor es, así, en la actualidad, no sólo un centro insuperable de diversión artística, sino también un protector más de los muchos damnificados por el meteoro del día 20; y el que acuda a sus tandas sabe que, parte del dinero que deja en la taquilla, irá a modo de contribución, a salvar la existencia a muchos hermanos suyos, sumidos en la desgracia.

Ahora, ocupémonos del programa de hoy. Este se cubre con las postreras proyecciones de El Precio de un Beso, la deliciosa comedia Metro por Norma Shearer y Lew Cody. El Precio de un Beso, con mucha razón, ha cautivado al público habitual del expresado coliseo, que reconoce en dicha cinta la producción más delicadamente simpática que ha tenido ocasión de admirar, al mismo tiempo que una de las más pasionales que han pasado por nuestros lienzos.

Mañana jueves, estreno de El Desierto Blanco, creación magna por un conjunto de estrellas entre las que destaca su genio y su belleza Claire Windsor.

El Desierto Blanco, permanecerá en los programas hasta el sábado, dejando su lugar, el domingo a El Príncipe de Graustark, super producción filmada, entre otros artistas connotados por Lew Cody, Loy d'Arcy, etc.

Y más adelante: Monte Carlo lo más fastuoso en materia cinematográfica.

2297. 1-d. 27.

TEATRO MARTI

EMPRESA POLI

HOY Miércoles 27 HOY

La FIRST NATIONAL PICTURES estrena en Cuba la emocionante super-producción interpretada por la encantadora MAY Mc AVOY y el apuesto galán Richard Barthelmess, titulada:

LA CASA ENCANTADA

Esta interesante cinta cubrirá todos los turnos completando el programa la revista de

ASUNTOS INTERNACIONALES No. 35.

de la Universal y la divertida cinta cómica en 2 actos titulada:

UN SALTO con SUERTE

por Wanda Wiley

Precios para tandas de 1 y 3

Luneta . . . . . 30 cts.
Tertulia . . . . . 10 cts.

Precios para tandas de 5, 7 y 9 y media

Luneta . . . . . 50 cts.
Tertulia . . . . . 10 cts.

Mañana: Estreno de la Serie Suntuosa FIRST NATIONAL en colores, titulada:

IRENE LA MODELO

interpretada por la lindísima Colleen Moore y Lloyd Hughes.

RIALTO

No cabe duda que el elegante y simpático Rialto ha adquirido su preponderancia en estos últimos días, pues transcurridos los tres días de tregua con motivo del último huracán, el público de nuevo ha favorecido sus amplios salones contemplando las magníficas producciones que a diario allí se exhiben. Para hoy la empresa ha confeccionado un magnífico programa que indudablemente ha de llevar, una buena cantidad de público, ofreciendo en sus turnos preferidos de cinco y cuarto y nueve y cuarenta y cinco, nuevas exhibiciones de la película que ha llevado grandes llenos titulada El Hijo del Sheik en la que el malogrado actor Rodolfo Valentino dejará epilogada su gloriosa carrera artística con la magnífica interpretación que en ella hizo. Le secunda admirablemente la encantadora y bella actriz húngara Vilma Banky, y de sobra se sabe el maravilloso trabajo que realiza pues ha demostrado poseer un arte exquisito y un talento insuperable. Puede decirse que es la única película que ha sido vista más de tres veces, pues el público ha tenido frases de alto encomio tanto para la interpretación como para la dirección y presentación. Complétanse ambos turnos con la exhibición de una comedia y una revista.

Para las secciones regulares de una y media, tres, siete y ocho y media, se anuncia la exhibición de Nunca se Unirán, sensacional cinedrama que ha tenido un brillante éxito por la magnífica trama de su argumento y por la magistral interpretación del mismo que se halla a cargo del conocido actor Bert Lytell.

Mañana estreno de Mandrín o La Corte de Francia, y en noviembre Aves sin nido, el último triunfo de la gentil Mary Pickford.

2303. 1-d. 27.

ESPECTACULOS

TEATROS

NACIONAL. — 9: La Feria de las Hermosas.

MARTI.—Tarde y noche: La casa encantada.

ALHAMBRA.—8: La PePcadora.—9 1|4: La huelga de médicos.—10 1|2. Las viudas de Valentino.

ACTUALIDADES.—8: Grillos de seda; Los apuros de un empresario.—10: Grillos de seda; Ciclón vs Habana.

MARAVILLAS. (Cerro).—8: El vaquero y la conedsa; números de variedades.

CINEMATOGRAFOS

CAMPOAMOR.—Tarde y noche: El precio de un beso.

VERDUN.—7 1|4: una revista; una comedia.—8: El club de los solteros.—9: Socios por segunda vez.—10: Pedro el Grande.

LIRA.—2 1|2: una revista; una comedia; Los últimos días de Pompeya: Por una mujer.—5 1|2: Los últimos días de Pompeya.—8 1|2: El mismo programa de la matinee.

INGLATERRA. — 2: Currito de la Cruz; El tesoro de plata.—5 1|4 y 9 3|4: Currito de la Cruz.—8: comedias; El tesoro de plata.

RIALTO.—5 1|4 y 9 3|4: El hijo del Sheik; una comedia; una revista.—1 1|2; 3; 7 y 8 1|2: Nunca se unirán.

NEPTUNO.—5 1|4 y 9 1|2: La Bohemia.—8 1|2: Celia en los infiernos.

IMPERIO.—1: El tormento; La voz del alma; El rancho de los guapos.—9: La voz del alma.—10: El tormento; variedades.

LARA.—Tarde y noche: Cazadora de milonarios; Entre naranjos; cintas cómicas.

GRIS.—8 1|: El extranjero pernicioso.—5 1|4 y 9 1|4: La tercera María.

JULIO VILLARREAL EN EL TENORIO. LA REAPERTURA DEL PRINCIPAL DE LA COMEDIA

Pasado mañana viernes—el día de moda proverbial del coliseo de las elegancias—se reanuda la temporada del Principal de la Comedia, interrumpida por el ciclón.

El teatro ha quedado hoy en perfectas condiciones, tras las obras realizadas con toda actividad por Luis Estrada que le ha devuelto al teatro, su agradable aspecto de siempre.

La obra elegida para la reapertura de nuestro teatro de arte, es la interesante comedia Rata de Hotel, adaptada a la escena por Eduardo Marquina, el gran comediógrafo y poeta.

Rata de Hotel, obra de acción, de asunto apasionante, y de lujoso marco será presentada espléndidamente por la empresa.

En su interpretación toman parte los principales elementos de la magnífica compañía de Estrada.

LOS TENORIOS DEL PRINCIPAL

Las clásicas representaciones del Don Juan, el bello y siempre admirado poema de amor de Zorrilla, que señalan año tras año los primeros días de noviembre, revestirán excepcional importancia en el Principal de la Comedia.

Luis Estrada desea ofrecer la popular leyenda del Burlador sevillano, con la pompa, la propiedad y el respeto interpretativo a que es acreedor el público de selección que acude a su teatro.

Y al efecto, se cuida celosamente, la presentación escénica que será soberbia y el sempeño, en el que figurará toda la compañía. Cada papel tendrá su actor, perfectamente elegido de acuerdo con su modalidad y sus méritos

El decorado es admirable y el vestuario y atrezzos corresponden en todo a la época en que se desarrolla la obra.

LYDIA FERREIRA LA LUSITANA

El próximo miércoles debutará en el Principal de la Comedia una verdadera estrella de la varietté Lydia Ferreira, La Lusitana notable artista de la canción que llega de México con un cartel extraordinario que proclama su valer.

La Lusitana es una de las más deliciosas intérpretes de la canción, que sabe subrayar elegantemente y que ha aristocratizado.

Su actuación en el espléndido marco del Principal, despertará interés en el público.

UN CONCIERTO DE LECUONA A BENEFICIO DE LOS DAMNIFICADOS

Ernesto Lecuona, feliz organizador de esos conciertos de música cubana, tan justamente celebrados por el público bien de la Habana, prepara uno extraordinario para el día 10 del próximo mes de noviembre.

Tal concierto será organizado con un fin notablemente benéfico ya que sus productos se destinarán a socorrer a los damnificados por el ciclón.

El programa de esta interesante fiesta musical como todas las que organiza Lecuona, es novedoso y sugestivo.

Julio Villarreal en el "Tenorio"

LA FIESTA DE LA JUNTA PIADOSA DE SEÑORAS DE LA MATERNIDAD

El beneficio que ha organizado la Junta Piadosa de Señoras de la Maternidad, para la continuación de las obras en la Casa de Beneficencia, se anunciaba para el día 12 de Noviembre en el Payret, se ha diferido para el mes de diciembre.

Oportunamente anunciaremos la fecha de la celebración y el programa de la fiesta.

1-d. 27.

HOY EN ACTUALIDADES, ESTRENO DE CICLON VS HABANA

La compañía de revistas y variedades de este teatro formada por elementos artísticos de valer, llevará a escena en la noche de hoy el estreno de la revista cómico lírico bailable en prosa y verso en un acto y dos cuadros original de Brillas y Hernández titulada Ciclón vs Habana.

Este apropósito de gran efecto tiene pasajes de gran comicidad y una música llena de vida que será del agrado de cuantos la oigan.

Ciclón vs Habana dará juego en el cartel del teatro Actualidades al igual que lo ha dado todas las revistas que en anteriores fechas se han presentado, este estreno irá en la tanda de las 10 pues a las 8 subirá a escena la simpática revista Los Apuros de un Empresario y al comienzo de ambas se exhibirá la bellísima film por Irene Rich titulada Grillos de Seda.

Mañana se llevará a efecto la magna función en homenaje a la orquesta de este teatro en donde habrá un programa monumental, contando entre otros alicientes la cooperación del Orfeón de la Agrupación Artística Gallega, las bailarinas hermanas Corio, el barítono Curruchaga, la bailarina española Antonia Montero, los niños reyes del Charleston, Aida Fanjul y Ricardito Salas, el tenor napolitano Armando Finci, y para mayor aliciente la orquesta del popular Pablo Valenzuela dejará oir varios de sus mejores danzones en la puerta del teatro.

Próximamente hará su aparición en este simpático teatro la gran compañía de revistas y zarzuelas hispano-argentina Narcisín ese actor niño, gloria de la raza latina.

Y sobre estrenos próximos diremos que está en turno el chispeante y simpático sainete revista de gran espectáculo y preciosa música ¿Era Colón Gallego?, para cuya representación se está confeccionando un decorado y atrezzo especial.

Mucho bueno tiene en cartera nuestro amigo Orozco, quien no desmaya un solo momento en dar espectáculo variado a su público.

Para el beneficio a favor de los damnificados por el ciclón se está confeccionando un programa que puede llamársele mónstruo pues en él tomará parte toda la compañía de variedades y revistas y además otras figuras salientes de la escena.

La empresa de Orozco y Meana olvidando que también han sido víctimas del meteoro, darán ese día la recaudación íntegra así como también la orquesta, artistas y empleados no devengarán sueldo alguno con el fin de que todo vaya a engrosar ese fondo de socorro.

Nosotros esperamos, que dado el fin altruista que se persigue, no quedará una sola luneta vacía.

10033. 1-d. 27.

HOSPITAL NACIONAL GENERAL CALIXTO GARCIA

Director: Dr. López Silvero

LISTA DE INGRESOS

J. H. Hamerson, 24 años, blanco, natural de los Estados Unidos; Manuel Díaz Reyes, 50 años, blanco, natural de Rancho Veloz; Magdaleno Cárdenas, 44 años, negro, natural de Guanabacoa; Fernando Sanalla y Verfat, 38 años, blanco, natural de España; José Manuel Prieto, 25 años, blanco, natural de la Habana; Octavio de Guas, 21 años, negro, natural de Francia; Sin generales, blanco; Juan Ordaz Rodríguez, 17 años, negro, natural de Pinar del Río; Gabriel Villar, 19 años, blanco, natural de G. de Melena; Bartolo Seinoso y Arango, 40 años, blanco, natural de Paso Real de San Diego; Benito Conde, 40 años, blanco, natural de España; Pedro Colominas Compañe, 29 años, blanco, natural de España; José Lee, asiático, natural de China; Demetrio Olano, 62 años, negro, natural de Sagua; Eustaquio Berdeguía, 30 años, negro, natural de Yaguaramas; Juan Jaime, 25 años, blanco, natural de Granada; Ginés Alsina Mompio, 58 años, blanco, natural de España; Kety ..atau, 21 años, blanco, natural de Rusia; Ramón Vilano, 39 años, blanco, natural de Guanabacoa; Cipriano Fernández, blanco, natural de España; Saturnino Mola Pina, 40 años, blanco, natural de España; Ismael Rodríguez, 19 años, blanco, natural de San Antonio de los Baños; Lorenzo S. Soles, 32 años, blanco, natural de Cuba; Cristóbal Colón y Nápoles, 25 años, blanco, natural de Camagüey; Manuel Jee, 22 años, natural de China; Evaristo Gutiérrez, 36 años, negro, natural de Marianao; Juan Martínez, 26 años, negro, natural de Haití; Ricardo Gallart, 18 años, blanco, natural de la Habana; Pedro Pérez, 53 años, negro, natural de la Habana; Agripina Lauzant, 38 años, negra, natural de Gilines; Serapio Cárdenas, 60 años, mestiza, natural de Corral Falso; José Gómez Jiménez, 25 años, natural de Jovellanos; José Rodríguez Rivas, 18 años, blanco, natural de Melena del Sur; José María Tomás Valdés, 21 años, blanco, natural de la Habana; Juan de Dios Pérez, 39 años, negro, natural de la Habana; José Diepa Alonso, 47 años, blanco, natural de Sancti Spíritus; Ramón Travieso, 45 años, negro, natural de San José de las Lajas; Manuel Rubio, 43 años, blanco, natural de España; José Valdés Guerrero, 50 años, blanco, natural de Los Palacios; Eusebio Mupñoz, 100 años, natural de Africa, negro; José Capote, 10 años, mestizo, natural de la Habana; Angel Castillo, 16 años, mestizo, natural de Pinar del Río; Ramón Alvarez, 40 años, blanco, natural de la Habana; José González, 47 años, natural de España; José Chin Chin, 25 años, natural de China; Manuel Gonzalez Díaz, 39 años, blanco, natural de España; José Pérez Marrero, 56 años, blanco, natural de Islas Canarias; Juan Martínez, 57 años, blanco, natural de Los Palacios; Felipe González, 20 años, mestizo, natural de la Habana; Abelardo Roca Lego, 15 años, blanco, natural de la Habana; Ricardo Fernández, 29 años, natural de España; Saturnino Jiménez, 35 años, blanco, natural de Santa Isabel de las Lajas; José M. Rensuy, 20 años, negro, natural de Santiago de Cuba; Angel Martínez, 47 años, blanco, natural de Manzanillo; Arístides Echevarría, 20 años, blanco, natural de Santiago de Cuba; Simón Ayes, 55 años, blanco, natural de Siria; Augusto Carbonell, 53 años, blanco, natural de España; Francisco Lago, 74 años, blanco, natural de Cabañas; José Díaz, negro, 22 años, natural de la Habana; Fischael Kelechister, 25 años, blanco, natural de Polonia.

Fallecidos: Alberto Domínguez, 76 años, negro, natural de Cuba; Manuel Ardila, 48 años, blanco, natural de España.

LISTA DE SALIDAS

Carlos Maten, 19 años, blanco, natural de Colombia; Catalina Valdivia, 49 años, blanca, natural de San Cristóbal; Claudio Acevedo, 23 años, blanco, natural de Canarias; Justa Galindo, 54 años, negra, natural de la Habana; Francisco Felin, 42 años, blanco, natural de España; Emelina Urbina, 20 años, blanca, natural de México; Alfredo Cordelle, un día, blanco, natural de Cuba; Juana Ramírez, 19 años, blanca, natural de San Luis; Dolores Sandoval, 70 años, negra, natural de la Habana; Fredesvinda Blanco, 4 años, blanca, natural de la Habana; Francisco Valdés, blanco; Estanislao Lugo, 30 años, blanco, natural de Cuba; Sin generales, negro, natural de Cuba; Francisco González, 49 años, blanco, natural de España; Manuel Fernánpaña; Victoria Torres, 19 años, blandez, 54 años, blanco, natural de Esca, natural de España; Cesáreo Menéndez, 50 años, blanco, natural de España; Ramón Varela, 13 años, natural de la Habana; Arturo López, 42 años, blanco, natural de la Habana; María D. Lazón, 11 años, natural de Pinar del Río, blanca; Amparo Alonso, 33 años, mestiza, natural de Quivicán; Mario Verdenatte, 7 años, natural de Marianao; Francisco López, 28 años, blanco, natural de la Habana; Jesús García, 43 años, blanco, natural de España; Pedro Quiñones, 34 años, blanco, natural de Vereda Nueva; Angela Sánchez, 80 años, negra, natural de Matanzas; Manuel González, 57 años, blanco, natural de España; Eugenio Ramírez, un día, blanco, natural de la Habana

Médico de imaginaria: doctor A. Barrientos.

Enfermos comunes	614
Enfermos tuberculosos	99
Enfermos veteranos..	42
TOTAL	755

Defunciones ocurridas ayer

Victoriano Santa Cruz y García, negro, 36 años, Zequeira 30, asistolia. Manuel Andila, blanco, 48 años, Hospital Calixto García, tuberculosis pulmonar. Alberto Domínguez, negro, 36 años, Hospital Calixto García, insuficiencia mitral; Luciano Hernández, negro, 50 años, L y 23, tuberculosis pulmonar; Pedro Fajardo, blanco, 17 años, Hospital Municipal, traumatismo por aplastamiento; Francisco Legorburo, blanco, 20 años, Cerro 659, fiebre tifoidea; Manuel Suárez, blanco, 39 años, Cerro 659, necrosis del maxilar; Juan Domínguez, blanco, 49 años, Quinta La Benéfica, cáncer del maxilar; Caridad Peña, negra 49 años, Zequeira sin número, nefritis crónica; Roberto Mena, mestizo, tres días, F 202, hemorragia umbilical; Manuel López, blanco, 23 años, ..ilson e I, Vedado, electrocución accidental; Juan Valle, blanco, 58 años, Pamplona 15, arterio esclerosis; Juan Martínez, blanco, 69 años, Reparto Batista 61, embolia; María Martínez, blanca, 60 años, 10 número 24, anemia perniciosa; Teófilo Cantón, mestizo, 63 años, Soledad 36, arterio esclerosis. Matilde Mares, blanca, 56 años, Soledad 36, arterio embolia; Joaquín de León, blanco, 56 años, Hospital Municipal, suicidio por arma de fuego; José Pardo García, blanco, 89 años, Luz 68, arterio esclerosis. Calixto Lunchetti, negro, 92 años, Enamorados C., cardio esclerosis.

MARTI

SIGUE TRIUNFANDO LA TEMPORADA POLI. LOS ESTRENOS DE HOY Y DE MAÑANA. EL VIERNES LLEGARA LA MAGNIFICA JAZZ BAND NEOYORQUINA

La temporada Poli continúa triunfalmente su proceso en el teatro Martí. Tras los días 20 y 21, en que se vió obligada a suspender sus exhibiciones, tornó con mayores bríos a la palestra, atrayendo a su público a base de estrenos admirables y de novedades múltiples.

Entre estas últimas—el lector recordará que hablamos oportunamente de ello—cuéntase la jazz band contratada en New York, una de las más afamadas de los Estados Unidos. Pues bien: este jazz band ya ha embarcado y llegará el viernes, para debutar probablemente el sábado.

Nada significa para las amenizaciones del espectáculo diario, por la magnífica orquesta del maestro Gonzalo Roig, la llegada de este núcleo musical extranjero. Será un refuerzo artístico, jamás una sustitución. A más llenarán números suyos en el teatro sin que se obstaculicen en sus respectivas labores.

En cuanto a los estrenos que mencionamos en el epígrafe, son dos: el de hoy y el de mañana. El primero titúlase La Casa Encantada, superproducción del repertorio First National por Richard Barthelmes, a quien secundan en su interpretación Ida Waterman, Alfred Hickman, Florence Short, May MacAvoy, etc. etc.

La casa Encantada gira alrededor de los amores de un guerrero del año 1914, que ve resurgir y correspondida su pasión cuando menos esperaba de la vida. Es un film bello, emocionante y jugado con el característico dominio escénico de Richard Barthelmess.

Irá al lienzo en todos los turnos, acompañado por la revista Internacional núm. 35 y la comedia en 2 actos por Wanda Wiley, Un salto emocionante.

El estreno de mañana nominase Irene la Modelo y constituye, como repetidas veces hemos dicho, la cinta más lujosa y característicamente femenina que ha contemplado jamás nuestro público. Toda ella es un largo, interminable desfile de bellísimas mujeres, luciendo toilettes de gran vestir procedentes de las más reputadas casas parisinas... Añádase a esto que la interpreta con carácter de protagonista la exquisita Colleen Moore y se tendrá hecho su elogio.

Irene ha de asombrar y encantar.

2296. 1-d. 27.

CINE LARA

Hoy miércoles se exhibirá la producción de la Metro Goldwyn interpretada por Ricardo Cortez y Greta Garbo titulada Entre Naranjos, reproducción de la novela del mismo nombre de Vicente Blasco Ibáñez.

Completan el programa de hoy la producción interpretada por Miles Welch titulada Cazadoras de Millonarios.

Mañana Hojas de Parra por George O'Brien y Olive Borden.

2307. 1-d. 27.

CINE LIRA

Programa Los últimos días de Pompeya.

2 y media, 5 y media y 8 y media una revista, una bonita comedia.

Los últimos días de Pompeya.

La gran atracción Por una mujer por Lionel Barrymore.

5 y media Los últimos días de Pompeya.

8 y media función corrida con el mismo programa de la matinee.

Mañana jueves Crimen y Castigo.

Viernes la gran atracción Abraham Lincoln.

2298. 1-d. 27.

IMPERIO

Hoy miércoles 27 de octubre.

Gran matinee de 1 a 6 y por la noche de 7 a 11 divertidas cintas cómicas.

El Rancho de los Guapos por Edmund Cobb.

La voz del alma, por Richard Dix.

El Tormento por Owen Moore.

2309. 1-d. 27.

USE USTED

Filtro Monserrate

y beberá agua pura

Ferretería Monserrate

Pte. Zayas 120. Tlfno. A-3112

LA ATRACCION DEL DIA: LA FERIA DE LAS HERMOSAS

La Feria de las Hermosas es la suprema atracción de esta Habana, aun sobresaltada e inquieta y que busca en el Nacional la compensación de alegría para tanto desastre.

Espectáculo maravilloso este, que hace olvidar... y reir.

Luminosidad, lujo, bullicio, gracia, el encanto subyugador de las bellas... todo en La Feria de las Hermosas atrae y cautiva.

Razón tenían los periódicos sudamericanos y españoles para expresar su asombro ante esta revista hermana gemela de las de París y New York, el unánime coro de alabanzas de nuestra crítica, ha confirmado aquellos ditirambos que nos parecían hiperbólicos, y que hemos de declarar ahora estrictamente equitativos.

La Feria de las Hermosas con sus veintidos cuadros de esplendor, de música ligera, y grata, con sus diálogos ingeniosos, sus efectos, y sobre todo con la intervención de ellas las bellas de Velasco, es la mejor revista que hasta ahora se le ha ofrecido al público habanero.

Quizá solo venga a superarla—aunque difícil es—la nueva revista que ya anuncia Velasco: Las Maravillosas.

En La Feria de las Hermosas que esta noche se representa otra vez a las nueve triunfan María Caballé, Eva Stachino, Lola Rosell, Tina de Jarque, Hermelinda de Montesa, Virginia Alverá, Lou, Adriana Carreras y Julia Verdiales, Paquita López, las gentiles vice-tiples y Mauri, Tejada, Paiomera, Soto, Elías, los bailarines Bilbao y Chanot etc. etc.

Todos y entre todos Julián Benlloch gran maestro y feliz autor y sobre todos Velasco, el mago de la revista.

2434. 1-d. 27.

INGLATERRA

Para hoy, en el concurrido cinema de San Rafael y Consulado, se ha combinado un regio programa, con una matinee a las 2 p. m. extraordinaria, proyectándose, la grandiosa super atracción en 10 actos, basada en la obra de Pérez Lugín Currito de la Cruz, y la atracción por George O'Brien, y Lou Tellegen El Tesoro de Plata.

En las elegantes de 5 y cuarto y de las 9 y 45 p. m. estreno de la super grandiosa atracción basada en la obra de Pérez Lugín Currito de la Cruz.

A las 8 p. m. comedias y El Tesoro de Plata por George O'Brien y Lou Tellegen.

Mañana La Bohemia por Lillian Gish y Jhon Gilbert.

1-d. 27.

TEATRO VERDUN

A las siete y cuarto una revista y una comedia. A las ocho El Club de los Solteros por Art Acord. A las nueve Socios por segunda vez por George Sidney. A las diez Pedro el Grande por Esther Ralston.

Mañana a las siete y cuarto una revista y una comedia. A las ocho Perseguido por la Ley por J. B. Warner. A las nueve El Fallo del Destino por Betty Compson. A las diez Cenizas del Deseo por Johnie Novack.

Viernes 29 estreno de la grandiosa super joya titulada Bohemia por Lilian Rich, John Gilbert.

Domingo 31 estreno de la maravillosa super producción Crimen y Castigo por Carol Dempster, Harrison Ford.

Lunes 1 La Pérfida por el malogrado Rodolfo Valentino.

2302. 1-d. 27.

RIALTO

ESTRENO ESTRENO

5.15 TANDAS ELEGANTES. 9.45

MIERCOLES 3 DE NOVIEMBRE

ARTISTAS UNIDOS

Presentan el Estreno en Cuba de la soberbia creación cinematográfica, titulada:

AVES SIN NIDO

El más grandioso éxito de la resplandeciente estrella

Mary Pickford

Que hace derroches de un arte exquisito, en la interpretación principal de esta producción.

AVES SIN NIDO

Será exhibida con música especial adaptada. Y además será cantada una romanza alusiva a la película por la gentil soprano AURELIA ITURMENDI y el barítono Sr. GALINDO.

10809 1d27

FERROCARRILES UNIDOS DE LA HABANA

ITINERARIO PROVISIONALDE TRENES DE VIAJEROS

A regir desde el Lunes 25 de Octubre de 1926 y hasta nuevo aviso.

SALIDAS DE LA ESTACION CENTRAL

TREN 13:	Para Navajas, vía Línea Sur (también para Jagüey y Cárdenas, con trasbordo en Navajas)..	6:05 A. M.
„ 9:	Para Cárdenas, vía Coliseo..	6:20 A. M.
„ 81:	Para Pinar del Río, a las..	6:40 A. M.
„ 3:	Para Sagua y Caibarién, a las..	8:20 A. M.
„ 17:	Para Colón, vía Línea Sur..	10:00 A. M.
„ 83:	Para Pinar del Río y Guane..	12:09 P. M.
„ 5:	Para Santiago de Cuba, vía Bayamo (también para lugares comprendidos en la vía Alto Cedro con trasbordo en Martí).. ..	1:42 P. M.
„ 19:	Para Jovellanos, vía Línea Norte..	4:42 P. M.
„ 51:	Para Batabanó..	3:10 P. M.
„ 1:	(Expreso Limitado). Para Santiago de Cuba, vía Alto Cedro..	9:02 P. M.
„ 7:	Para Camagüey (también para Sagua y Caibarién)..	11:03 P. M.

IMPORTANTE:

Las Tarjetas de Abono, cuyos destinos estén comprendidos en las rutas de estos trenes, serán aceptadas hasta la normalización del servicio eléctrico.

D. M. MacRae,
Administrador General

M.E.C.D. 2016

MERCADO DE NEW YORK

POR NUESTRO HILO DIRECTO A. P.

MERCADO DE AZUCAR

NUEVA YORK, octubre 26.— (A. P.)—Debido a la creciente creencia de que los daños recibidos por las plantaciones azucareras de Cuba a causa del reciente huracán han sido exagerados en los primeros informes incompletos recibidos de la Isla, las refinerías están inclinadas a esperar los nuevos acontecimientos. Sin embargo, necesitan azúcares de entrega inmediata y aunque no se ha confirmado definitivamente, se cree que se aprovecharon hoy del tono ligeramente más fácil del mercado para comprar unos 75.000 sacos, llegada o embarque en la primera quincena de noviembre a 2 3|4 centavos costo y flete. El precio local cerró firme a 4.52 centavos, entrega.

FUTUROS EN CRUDOS

El mercado abrió irregular, con alza de un punto a baja de un punto, cediendo bajo la presión de los que trataban de descubrir renglones débiles. El intento resultó en vano, pues los precios avanzaron de 1 a 2 puntos durante la mañana, siendo compradora una de las principales casas de Wall Street y vendedoras las casas con relaciones en Cuba. Durante la mayor parte del día el mercado estuvo encalmado, pero con tono firme. Es general la creencia de que las noticias sobre los daños del ciclón en Cuba han sido exageradas. El mercado cerró firme con alza de un punto a baja de 2 puntos y ventas de 31.000 toneladas.

Diciembre	274	276	272	275	275
Enero	277	277	275	276	276
Marzo	274	274	271	273	273
Mayo	283	283	278	281	281
Julio	290	290	287	288	288
Septiembre	296	297	293	296	296

REFINADO

Las cotizaciones de las refinerías continúan sin variación y los negocios nuevos son escasos, habiendo recibido Arbuckle Brothers algunas órdenes a 5.80 centavos. La distribución continúa de manera satisfactoria.

MERCADO DE BONOS

NUEVA YORK, octubre 26.— (A. P.)—Los bonos belgas monopolizaron el interés en el mercado durante el día de hoy, advirtiéndose una marcada expansión en la actividad, lo que contribuyó al mejoramiento general de las cotizaciones. Las ventas excedieron en total de once millones de pesos.

La porción norteamericana de cincuenta millones de pesos del empréstito belga de estabilización, quedó suscripta media hora después de abierta la suscripción y el hecho de que muchos solicitantes no pudieran obtener bonos fué causa de que avanzara la cotización de esta nueva emisión. Estos bonos belgas llegaron a venderse a 94 3|4 o sea un premio de 3|4 de punto sobre el precio de oferta. Mientras tanto los antiguos bonos del 7 bajaron a 95 y algunas otras emisiones perdieron aún mayor terreno. Los bonos franceses y alemanes, y en general los europeos estuvieron firmes con mercado encalmado.

Las obligaciones ferroviarias siguieron la tendencia al alza de las acciones que respondieron a las noticias excepcionalmente favorables para el mes de septiembre.

Las ganancias, por lo demás, se limitaron principalmente a fracciones; pero los bonos de tracción local y varios azucareros y de gomas, tuvieron fuerte apoyo de compra.

En la presente semana se ofrecerá una emisión de treinta y cinco millones de la International Payer Company, del 6 por 100, por un sindicato compuesto de la Chase Securities Corporation; la Bankers Trust Company y Harris Forber and Company.

MERCADO DE ACCIONES

NUEVA YORK, octubre 26.— (A. P.)—Los movimientos de las cotizaciones de los valores carecieron hoy de uniformidad debido más bien a la disposición general, por parte de los operadores, de esperar el resultado de una importante reunión de los directores de la Bolsa, anunciada para después de la sesión. Las cotizaciones estuvieron más bajas durante la mañana, se afianzaron en las primeras horas de la tarde cuando para algunas de las acciones do se desarrolló una brusca deferroviarias de alta cotización y volvieron a estar irregulares hacia el cierre.

Los directores de la United States Steel Corporation declararon el dividendo trimestra l ordinario de $1.75 sobre las comunes, poniendo fin a los rumores sobre un posible dividendo metálico de 3 pesos. Las comunes de la United States Steel cerraron sin cambio a 137 3|4 después de haber fluctuado entre 137 y 138 5|8 y la General Motor mostró una ganancia neta de medio punto después de haberse vendido entre 144 y 147 1|2.

Las ferroviarias desplegaron mejor tono que las industriales, debido a la publicación de una serie de informaciones hablando de los grandes beneficios obtenidos en septiembre por Union Pacific, Rock Island y Chesapeake y Ohio, y la aprobación de los accionistas de Delaware and Hudson de un plan para separar las propiedades. El alza en Penna a una fracción del precio más elevado del año, fué acompañada de rumores sobre un posible aumento en el dividendo anual en la reunión de mañana.

By-Products Coke avanzó 8 puntos antes del cierre. Montgomery Ward y Sears Roebuck estuvieron activos y fuertes a pesar de haberse desmentido oficialmente la supuesta fusión de las dos compañías.

Reducidos los préstamos a los corredores en más de ciento cincuenta millones de pesos, en las dos últimas semanas, el dinero se mantuvo al 4 1|2 por 100.

La inauguración de las transacciones sobre la nueva moneda de Bélgica, llamada belga, que es equivalente a 5 francos belgas, caracterizó al mercado de cambio. Abrió el belga alrededor de 13.90 centavos, o sea 5 veces el valor del antiguo franco. La demanda de la libra esterlina se mantuvo alrededor de $4.84 1|4. Los francos franceses estuvieron firmes a 3.05 y la corona noruega avanzó 25 puntos a más de 25 centavos.

MERCADO DEL CAFE

NUEVA YORK, octubre 26.— (A. P.)—El mercado de futuros en café abrió hoy con baja de 8 a 14 puntos debido al tono más fácil de los cables del Brasil; pero más tarde avanzó al realizar los bajistas operaciones para cubrirse y al tenerse noticias de mayor firmeza en el mercado primario. Marzo avanzó des de 14.65 a 15.25 y cerró a 15.08, y el mercado en general cerró firme de 19 a 29 puntos más alto, con ventas de 61.000 sacos.

Mes	Cierre
Diciembre	15.68
Enero	15.50
Marzo	15.08
Mayo	14.60
Julio	14.24
Septiemre	13.68

IMPRESIONES DEL MERCADO

NUEVA YORK, octubre 26.—Debiéramos tener hoy un mercado bastante sostenido porque no es de esperar que se desarrolle mucha presión mientras esperamos la junta trimestral que la U. S. Steel Corporation y además los préstamos han mermado perceptiblemente, dejando al mercado en una situación técnica algo mejor que la que tenía desde hacía algún tiempo. Además los principales banqueros estarán hoy ocupados con la campaña emprendida para distribuir un gran empréstito para Bélgica. Pero mirando hacia el porvenir me inclino a conceder más importancia a las próximas elecciones que nada de lo que nos aguarda en estos momentos, por cuyo motivo no es probable que tal perspectiva atraiga a mucha gente a la Bolsa en demanda de papel. Más bien seguirá la norma de esperar por los momentos de alza para soltar algunas acciones.

NOTAS DE WALL STREET

NUEVA YORK, octubre 26.— (A. P.)—La Chicago Milwaukee and St. Paul tuvo menos utilidades en septiembre que hace un año, bajando los ingresos a $3.242.745 desde $... 3.428.072.

—El ingreso de la Motor Wheel Corporation en los nueve meses de este año, bajó a $1.511.127, igual a $2.64 por acción común.

—La Radio Corporation America anuncia mayores utilidades en el tercer trimestre, las que llegaron a $2.116.090, igual a $1.53, por acción común.

—American Hide and Leather anuncia una pérdida neta de $92.776 para el tercer trimestre contra un beneficio de $156.810 en el mismo período de 1925.

La independencia proviene, no de lo que se gana, sino de lo que se economiza.

Ahorre usted ahora que puede producir.

The National City Bank of New York

ANUNCIESE EN EL DIARIO DE LA MARINA

LONJA DEL COMERCIO DE LA HABANA

COTIZACION OFICIAL PARA VENTAS AL POR MAYOR Y AL CONTADO, DE AYER, 26 DE OCTUBRE

ACEITE:	
Oliva latas 23 libras, quintal de 19.00 a	21.00
Semila de algodón, caja	15.50
AFRECHO:	
Fino harinoso qq. de 3.20 a	3.25
AJOS:	
Capadres morados, 32 mancuernas	0.50
Capadres bañolas 35 mancuernas	0.50
Primera, 45 mancuernas	0.35
Chilenos	—
Murcianos	—
ARROZ:	
Canilla viejo quintal de 6.25 a	6.50
Saigon largo número 1 qq.	4.80
Semilla S. Q. quintal	4.50
Siam Garden núm. 1 qq.	5.25
Siam Garden extra 5 por 100 quintal	6.00
Siam Garden extra 10 por 100 quintal	5.50
Siam brilloso qq. de 6.00 a	7.00
Valencia legítimo quintal de 6.00 a	6.25
Italiano tipo Valencia qq.	—
Americano partido qq	3.50
AVENA:	
Blanca quintal	2.50
AZUCAR:	
Refino 1ra. quintal	4.10
Refino 1ra. Hershey quintal	4.10
Turbinado Providencia qq.	3.70
Turbinado corriente qq.	3.50
Cent. Providencia qq.	3.00
Cent. corriente qq.	2.90
BACALAO:	
Noruega caja de 10.00 a	11.00
Escocia caja	—
Aleta negra caja	9.50
Alaska caja de 9.00 a	9.50
BONITO Y ATUN:	
Caja de 19.00 a	23.00
CAFE:	
Puerto Rico qq. de 38.00 a	43.00
País quintal de 28.00 a	34.00
Centro-américa qq. de 33.00 a	26.00
Brasil quintal	—
CALAMARES:	
Caja de 8.50 a	11.50
CEBOLLAS:	
Medios huacales gallegos	—
En huacales murcianas	3.50
En huacales gallegas quintal de 1.60 a	2.00
Huacales isleñas	—
En sacos americanas	—
Del país quintal	—
Egipcias saco	—
CHICHAROS:	
Quintal	7.00
FIDEOS:	
Del País quintal	8.75
FRIJOLES:	
Negros país quintal	7.50
Negros orilla qq	—
Negros arribeños qq	—
Colorados largos americanos, quintal de 10.75 a	11.50
Colorados chicos qq. de 7.25 a	8.00
Rayados largos qq. de 5.50 a	6.50
Rosados California quintal de 7.00 a	8.00
Carita quintal de 6.00 a	7.00
Blancos medianos quintal de 3.50 a	4.50
Blancos marrows europeos, de 5.50 a	7.50
Blancos marows Chile	—
Blancos marrows americanos	—
Colorados europeos	—
GARBANZOS:	
Gordos sin cribar qq	8.00
HARINA:	
De trigo, según marca, saco, de 9.00 a	11.50
De maíz país qq de 2.00 a	3.50
HENO:	
Americano quintal	2.50
JAMON:	
Paleta quintal de 24 50 a	27.50
Pierna qq. de 38.00 a	47.00
MANTECA:	
Primera refinada en tercerolas quintal de 19 3|4 a	20.02½
Menos refinada qq. de 19.50 a	19.80
Compuesta qq. de 15.00 a	18.00
MANTEQUILLA:	
Danesa, latas de media libra, qq. de 70.00 a	73.00
Asturiana, latas de 4 libros, quintal de 40.00 a	50.00
MAIZ:	
Argentino colorado quintal de 2.10 a	2.40
Argentino pálido qq.	—
Americano qq. de 2.10 a	2.40
Dominicano quintal	—
Del país quintal de 2.10 a	2.25
PAPAS:	
En barriles Virginia	—
En sacos americanas de 6.50 a	7.00
En sacos del país qq.	—
En tercerolas Canada de 6.50 a	7.00
Semilla blanca	—
Príncipe Eduardo sacos	—
Isleñas en sacos	—
País rosadas	—
PIMIENTOS:	
Españoles ¼ caja	8.50
QUESO:	
Patagrás, crema entera quintal de 32.00 a	36.00
Media crema qq. de 20.00 a	26.00
SAL:	
Molida saco de 2.10 a	2.30
Espuma saco de 1.20 a	1.75
SARDINAS:	
Espadín lub 30 m|m caja de 9.00 a	9.50
Espadn planas 18 m|m caja	5.50
TASAJO:	
Surtido quntal de 18.50 a	19.00
Pierna qq. de 20.00 a	22.00
TOCINO:	
Barrigar qq. de 18.00 a	26.00
TOMATES:	
Españoles ¼ natural caja	5.75
Puré en ¼ caja	5.25
Puré en ⅛ caja	3.00
Natural americano un kilo	4.00

PapeleraCubana S. A.

Por acuerdo del Consejo de Administración, se convoca a los accionistas de esta Compañía a Junta General Extraordinaria el día 8 de Noviembre próximo, a las 4 de la tarde, en Habana 35, altos, para dar cuenta con la actuación de dicho Consejo en relación a las pérdidas ocasionadas por el último ciclón y sus consecuencias, y para adoptar los acuerdos que se estimen convenientes.

Habana, Oct. 25 de 1926.

El Secretario,

Dr. Domingo Méndez Capote.

3d—27 Oct.

¡NO! ASMA · LOFAOL · $1.25 · SARRÁ · BUENAS FARMACIAS

VALORES DE NEW YORK

BONOS
11.911.000

ACCIONES
1.133.600

CHEQUES
1.097.000.000

BOLSA DE NEW YORK

	Cierre.
FERROCARRILES	
Atch. Top. y Santa Fe.	152⅛
Atl. Coast Line.	193¾
Baltimore y Ohio.	102½
Canadian Pacific	162¼
Chesapeake y Ohio.	167⅞
Chic. Gt. West pref.	24¼
Chic. y N. W.	73¼
Chi. Mil y San Paul pref.	18
C. Rock y I y P.	63½
Delaware y Hudson.	172½
Erie.	39
Erie First	48
Kansas City Southern.	42¾
Louisville y Nash.	129
Mo. Kan y Tex com.	31½
Mo. Pac com	38
Mo. Pac pref	87
N. Y. Central	132½
N. Y. N. H. y H.	40⅜
Nickel Plat com.	196
Norfolk Western	166⅝
Northern Pacific	76¼
Pensylvannia.	55⅞
Reading	86½
San Luis y San Francisco	96¾
Seaboard ar Line com.	29¾
Seaboard ar Line pref.	34
Southren Pacific.	105⅛
Southren Railway.	117¼
Texas y Pac.	49½
Union Pacific.	162⅛
Wabash com.	38¾
Wabash pref.	72½
Western Pacific com.	
Wheel y Lake Erie com.	25½
Wheel y Lake Erie pref.	44
EQUIPOS	
American Car Fou.	97
American Brake Shoe	132
American Locomotive	102
Balwin Locomotive.	116½
Pullmann	177
Westinghouse Air Brake.	125⅝
MOTORES	
Chandler Mot.	
Chrysler	34
Fed Mot Tr.	
Dodge Motors com.	23¼
Dodge Motors pref	82½
General Motor.	146½
Hudson Motor Co.	44¼
Hupmovile	20¼
Mack Trucks	92⅛
Nash	55¾
Packard Motors	33
Paige.	12½
Pierce Arrow com.	22⅝
Studebaker Corp	50¼
White.	55½
Willys Over	19⅛
Yellow Truck	27¼
ACCESORIOS	
Am. Bosch Mag	17⅝
Briggs Body	25⅞
Stewart Warner	65
Timken Roller.	79¼
GOMAS	
Ajax	8⅞
Fisk Tire	17
Goodrich	50
Kelly Springfield Tire	11
U. S. Rubber	60¼
ACEROS	
Am. Steel Fou.	
Bethlehem Steel	38½
Crucible Steel	69
Gulf States	53⅞
Republic Iron Steel	54¼
U. S. Steel	137⅞
Youngstown	84
PETROLEOS	
Atlantic Ref	101⅝
Barnsdall A.	25½
California Petrol.	30½
General Asphalt	72⅝
General Pet	
Independent Oil Gas.	26⅞
Louisiana Oil	14½
Maracaibo	17½
Marlan Oil	53¼
Mex. Seaboard.	8⅝
Mi. Codnt. Pet.	29
Pan American B.	61¾
Phillips Petroleum.	48
Pure Oil.	26½
Shell Union Oil	29⅝
Sims Petroleum.	18
AZUCAR	
American Beet Sugar.	75½
Cuban Cane Sugar com.	9⅛
Cuban Cane Sugar pref.	42
Cuban American Sugar.	42
Cuba Company	30¼
Manat 1 ... a2etaoinETAOIoeN	
Manatí	
Punta Alegre.	38⅞
Puerto Rico Sugar	114½

COLEGIO DE CORREDORES

NOTARIOS COMERCIALES DE LA HABANA

COTIZACION OFICIAL DE AYER 26 DE OCTUBRE

Cambios	Tipos
S|E. Unidos cable	3|32 P.
S|E. Unidos vista	1|16 P.
Londres cable	4.85
Londres vista	4.84 ¾
Londres 60 d|v	—
París cable	3.08
París vista	3.06
Bruselas vista	—
España cable	15.14
España vista	15.13
Italia vista	4.47
Zurich vista	19.34
Hong Kong vista	47.35
Amsterdam vista	39.93
Copenhague vista	—
Christianía vista	—
Estocolmo vista	—
Montreal vista	—
Berlín vista	—

Notarios de turno:

Para Cambios: Julio César Rodríguez.

Para intervenir en la cotización oficial de la Bolsa de la Habana: Rafael Gómez Romagosa; Raúl E. Argüelles.

Visto Bueno: **Antonio Arocha**, Síndico-Presidente. — **Enrique Pertierra**, Secretario-Contador.

MERCADO DE ALGODON

Al cerrar ayer el mercado de New York se cotizó el algodón como sigue:

	Quintal
Octubre	—
Diciembre	12.20
Enero (1927)	12.31
Marzo (1927)	12.56
Mayo (1927)	12.80
Julio (1927)	13.03

ZAFRA DE CUBA 1925-1926

Arribos Exportación, Consumo y Existencia en todos los puertos de la Isla en la semana que termina en Octubre 16 de 1926 y totales hasta esa fecha

SEIS PUERTOS

(Toneladas 2.240 libras)

	C. moliendo	Arribos	Export.	Consumo.	Exist.
Habana	—	6.709	5.249	—	23.282
Matanzas	—	—	16.100	—	68.597
Cárdenas	—	—	6.214	—	5.344
Cienfuegos	—	—	1.957	—	5.344
Sagua	—	1.857	4.334	—	17.890
Calbarién	—	3.866	1.500	—	59.344
	—	12.432	35.354	571	268.396
Anterior		1.807.680	1.479.189	36.602	—
Total hasta la fecha		1.820.112	1.514.543	37.173	268.396

OTROS PUERTOS

	C. moliendo	Arribos	Export.	Consumo.	Exist.
Nuevitas	—	7.092	3.714	—	33.751
Puerto Tarafa	—	15.735	19.900	—	50.183
Manatí	—	—	—	—	23.629
Puerto Padre	—	—	7.271	—	23.069
Gibara	—	—	—	—	11.173
Banes	—	—	—	—	17.931
Antilla	—	7.503	18.886	—	40.133
Tánamo	—	—	—	—	5.468
Guantánamo	—	1.589	6.097	—	13.780
Santiago de Cuba	—	158	2.710	—	14.835
Manzanillo	—	—	8.115	—	31.267
Santa Cruz del Sur	—	2.763	2.763	—	—
Júcaro	—	—	—	—	—
Zaza	—	—	—	—	10.428
Trinidad	—	—	—	—	4.898
	—	34.840	69.456	—	280.555
Anterior		2.579.458	2.259.690	4.597	—
Total hasta la fecha		2.614.298	2.329.146	4.597	280.555

TODA LA ISLA

	C. moliendo	Arribos	Export.	Consumo.	Exist.
Semana	—	47.272	104.810	571	548.951
Total hasta la fecha		4.434.410	3.843.689	41.770	548.951

COMPARACION CON LAS ZAFRAS DE 1924-1925, 1923-1924

	C. moliendo	Arribos	Export.	Consumo.	Exist.
Octubre 17 1925	—	4.836.956	4.200.826	75.008	561.122
Total hasta Octubre 18 1924	—	3.946.331	3.667.739	63.852	214.740

NOTA: Consumo, se refiere al azúcar llegado a los puertos y tomado para el consumo y es aproximado. Del azúcar consumido en el interior sin haber entrado en los puertos y que puede ascender a unas 30.000 toneladas por año, se dará cuenta al final de la zafra.

Habana, Octubre 16, 1926.

H. A. HIMELY.

Cuba, 76-78. Apartado 98.

EXPORTACION DE AZUCAR

Zafra 1925-26. Semana 16 Octubre de 1926 y comparación con 1923-24 y 1922-23

Toneladas de 2.240 libras.

1925--1926

	Semana	Total hasta la fecha
Puertos al Norte de Hateras	67.624	2.091.183
Nueva Orleans.	13.209	534.845
Galveston, Texas City y Houston	3.477	216.463
Savannah	1.957	140.403
Puntos Interiores, E. U.	606	40.850
California	1.867	11.447
Canadá	8.829	53.864
Reino Unido	—	376.287
Francia	2.817	83.907
España e Islas Canarias	—	1.331
Otros países de Europa	—	68.598
México, las Antillas y Sur América.	—	227
Japón y China	4.424	187.769
Australia y Nueva Zelandia.	—	33.515
Egipto. India. etc	—	3.000

1924--1925

	Semana	Total hasta la fecha
Puertos al Norte de Hateras	67.624	1.996.047
Nueva Orleans.	13.209	534.870
Galveston, Texas City y Houston	3.477	176.996
Savannah	1.957	159.379
Puntos Interiores, E. U.	606	26.734
California	1.867	—
Canadá.	8.829	152.930
Reino Unido.	—	830.271
	2.817	79.756
Francia	—	79.756
España e Islas Canarias	—	971
Otros países de Europa	—	77.828
México, las Antillas y Sur América.	—	33.241
Japón y China	4.424	31.796
Australia y Nueva Zelandia	—	—
Egipto, India, etc	—	—

1923--1924

	Semana	Total hasta la fecha
Puertos al Norte de Hateras	67.624	2.149.400
Nueva Orleans.	13.209	534.646
Galveston, Texas City y Houston	3.477	139.331
Savannah	1.957	121.880
Puntos Interiores, E. U.	606	24.215
California	1.867	—
Canadá.	8.829	67.664
Reino Unido.	—	498.589
Francia	2.817	54.829
España e Islas Canarias	—	911
Otros países de Europa	—	62.625
México, las Antillas y Sur América.	—	1.108
Japón y China	4.424	12.541
Australia y Nueva Zelandia	—	—
Egipto, India, etc	—	—

H. A. HIMELY.

GINEBRA AROMATICA DE WOLFE

LA UNICA LEGITIMA

Importadores Exclusivos : : en la República : :

PRASSE & CO.

Telefóno A-1694 - Obrapía, 18 - Habana

INFORMACION MERCANTIL DEL PUERTO

BUQUES CON REGISTRO ABIERTO PARA LA EXPORTACION

Vapor español Antonio López, para España.
Vapor español Barcelona, para Galveston y escalas.
Vapor americano Siboney, para New York.
Vapor americano Cartago, para Centro América.
Vapor inglés Toloa, para Colón y escalas.
Vapor americano Abangárez, para Centro América.
Vapor americano Pastores, para New York.
Vapor americano Heredia, para New Orleans.
Vapor americano Atenas, para New Orleans.
Vapor americano Monterey, para Tampico y escalas.
Vapor holandés Leerdam, para Roterdam y escalas.
Vapor "Pinar del Río", para la Isla.
Vapor noruego "Lousiana", para Europa.
Vapor español "P. de Satrústegui", para España.
Vapor español "Alfonso XIII", para Veracruz.
Vapor español "Cádiz", para Galveston.

MOVIMIENTO DE CABOTAJE
ENTRADAS

Vapor cubano "CAIBARIEN", con carga general.
Vapor cubano "BARACOA", capitán Bascuas, procedente de Baracoa.
Con garga general.
Goleta cubana "PEDRO GARCIA", patrón García, procedente de Santa Lucía.
Con carga general.
Goleta cubana "RAFAELA", patrón Basante, procedente de Sagua.
Con carbón.
Goleta cubana "GEORGE", patrón González, procedente de Nuevitas.
Con carbón.
Goleta cubana "Aida", patrón Bestard, procedente de Cárdenas.
CCon azúcar.

MOVIMIENTO DE EXPORTACION
TABACO

Vapor americano "CUBA", para Key West:
M. A. Pollack—A. Santaella (E. U. A.): 20 pacas tabaco en rama.
J. Suárez Co.—Same (E. U. A.): 20 idem idem: 12 barriles idem despalillado.
Idem.—S. Fernández (E. U. A.): 165 pacas idem.
Menéndez y Co.—G. A. C. (E. U. A.): 12 idem idem.
Idem—J. Escalante (E. U. A.): 10 idem idem: 20 barriles idem despalillado.
J. B. Díaz.—Same (E. U. A.): 21 pacas idem en rama.
Vapor americano "GOVERNOR COBB", para Key West:
M. A. Pollack.—A. Santaella (E. U. A.): 125 pacas tabaco en rama.
Idem.—Integridad Cigar (E. U. A.): 24 tercios idem idem: 21 barriles idem despalillado.
Vapor holandés "LEERDAM", para Rotterdam y escala:
M. A. Pollack.—G. G. (Holanda): 25 tercios tabaco en rama.
Idem.—Corbisier Frere (Bélgica): 264 idem idem.
Idem.—K. and Co. (Holanda): 68 idem idem.
Vapor americano "MUNPLACE", para New Orleans:
Menéndez y Co.—M. Cigar (E. U. A.): 20 barriles tabaco despalillado.

RESUMEN DE VIVERES

Vapor americano "J. R. PARIOTT", de Key West:
Manteco: 645 bultos.
Idem: 1. 372 kilos.
Puerco: 7.915 piezas.
Carne: 1.684 idem.
Idem: 125 cajas.
Peras: 432 idem.
Manzanas: 2.982 idem.
Idem: 312 barriles.
Huevos: 3. 104 cajas.
Uvas: 945 huacales.
Jamón: 1 barril
Menudos: 209 bultos.
Salchichas: 5 idem.
Vapor sueco "SCANIA", de Buenos Aires:
Maíz: 10.277 sacos.
Vapor americano "MUNLOTAN", de New Orleans:
Sal: 1.900 sacos.
Harina: 1.750 idem.
Alimento: 400 idem.
Maíz: 4.300 idem.
Pescado: 3 barriles.
Vapor Americano "SANTA ISABEL", de New York:
Levadura: 147 cajas.
Guisantes: 125 idem.
Leche: 650 idem.
Pavos: 10 atados.
Harina: 1.449 sacos.
Arroz. 125 idem.
Maní: 80 idem.
Papas: 1.578 barriles.
Vapor americano "ESTIADA PALMA", de Key West:
Tocino: 25 cajas.
Huevos: 825 idem.
Manzanas: 756 idem.
Salchicha: 1 idem.
Uvas: 6.813 huacales.
Jamón: 80 idem.
Quesos: 2 atados.
Coles: 57.325 kilos.
Puerco: 32.431 idem.
Manteca: 407 bultos.
Puerco: 209 idem.

MERCADO DE BONOS

BONOS CUBANOS
NUEVA YORK, octubre 26. (A. P.)

	Alto	Bajo	Cierre
In Tel. and Tel. Company	114¾	114¼	114½
Cuba 5 1|2 s. 1923	102½	102¼	102½
Cuba Ex. 5 s. 1949	100¾	100¾	100¾
Cuba Ex. 5 s. 1949	102	102	102
Cuba Ex 4 1|2 s 1949	91⅛	91⅛	91⅛
C. Railroad 5 s 1952	94½	94½	94½
Hav. Elec. 5 s. 1952	95	95	95

VALORES AZUCAREROS
NUEVA YORK, octubre 26. (A. P.)

	Alto	Bajo	Cierre
American Sugar Ventas 3,600.	76½	74⅞	75½
C. A. Sugar. Ventas 300	24	23⅞	23⅞
C. Cane Sugar. Ventas 100	9⅛	9⅛	9⅛
C. Cane S. pf. Ventas 1.000.	42¼	41⅛	42
P. Alegre Sug. Ventas 600	39	38¾	39

BONOS DE LA LIBERTAD
NUEVA YORK, octubre 26. (A. P.)

	Alto	Bajo	Cierre
3 1|2	100.20	100.16	100.20
1o. 4 s			
2o. 4 s			
1o. 4 1|4	102.7	102.4	102.4
2o. 4 1|4	100.18	100.17	100.17
3o. 4 1|4	101.5	101.3	101.3
4o. 4 1|4	102.16	102.13	102.14
U. S. Try. 4 s	104.4	104.3	104.4
U. S. T. 4 1|4	108.2	108	108
U. S. T. 3 3|4	101.19	101.19	101.19

BONOS INTERNACIONALES
NUEVA YORK, octubre 26. (A. P.)

	Alto	Bajo	Cierre
Burdeos 6 % 1919	88¼	88¼	88¼
Lyon 6 por 100 1919	88½	88	88½
Marsella 6 % 1919	88⅝	88	88⅝
Alemania 7 % 1949	105¼	105⅛	105⅛
Francia 7 % 1949	93¾	93½	93½
Holanda 6 % 1954	103¾	103¾	103¾
Argentina 6 % 1957	98⅝	98½	98⅝
Chile siete % 1942	100¼	100	100⅛
Checo - Eslovaquia ocho % 1951	103	102⅞	103

PLATA EN BARRAS
NUEVA YORK, octubre 26. (A. P.)
Plata en barras ... 53¼

BOLSA DE MADRID
MADRID octubre 26. (A.P.)
Las cotizaciones del día fueron las siguientes:

	Pesetas
Libra esterlina	32.20
Franco	0.20.50

BOLSA DE BARCELONA
BARCELONA octubre 26. (A. P)
El dollar se cotizó a 6.63 pesetas.

BOLSA DE PARIS
PARIS octubre 26. (A.P.)
Los precios estuvieron hoy firmes en la Bolsa.

	Francos
Renta del 3 por 100	49.25
Cambios sobre Londres	158.00
Empréstito del 5 por 100	56.50
Empréstito del 5 por 100	32.64

BOLSA DE LONDRES
LONDRES, octubre 26. (A. P.)
En esta Bolsa se cotzaron hoy los siguientes valores:
Consolidados por dinero ... 54⅝
United Havana Railway ... 70
Empréstito Británico del 5 por 100 ... 98¼
Empréstito Británico del 4 1|2 por 100 ... ex-interés. 98¼

CAMBIOS

NUEVA YORK, octubre 26. (A. P.)
INGLATERRA: Libra esterlina. Par 4.86 5|8 por soberano.
Demanda ... 4.84 ½
Cable ... 4.84 ¾
Sesenta días ... 4.80
ESPAÑA: Par 19.3 centavos por peseta.
Demanda ... 15.09
FRANCIA: Par 19.3 centavos por franco.
Demanda ... 3.06
Cable ... 3.06 ½
SUIZA: Par 19.3 centavos por franco.
Demanda ... 19.28 ½
BELGICA. Belga (nueva moneda).
Demanda ... 13.91
ITALIA: Par 19.3 centavos por lira.
Demanda ... 4.43 ½
Cable ... 4.44 ½
SUECIA: Par 26.8 centavos por corona.
Demanda ... 26.71
HOLANDA: Par 10.2 centavos por florín.
Demanda ... 39.94
GRECIA: Par 19.3 centavos por dracma.
Demanda ... 1.21 ¼
NORUEGA: Par 26.8 centavos por corona.
Demanda ... 25.04
DINAMARCA: Par 26.8 centavos por corona.
Demanda ... 26.56 ¼
CHECOESLOVAQUIA: Par 20.3 centavos por corona.
Demanda ... 3.96
YUGOESLAVIA: Par 19.3 centavos por dinar.
Demanda ... 1.77
RUMANIA: Par 19.3 centavos por lei.
Demanda ... 0.56 ½
POLONIA: Par 19.3 centavos por zloty.
Demanda ... 11.37 ½
ALEMANIA: Par 23.82 centavos por marco.
Demanda ... 23.76 ½
AUSTRIA: Par 1.07 centavos por cheque.
Demanda ... 0.14.125
CHINA: Par $1.0278 por tael.
Demanda ... 59.62
JAPON. Par 49.8 centavos por yen.
Demanda ... 48.93 ¾
ARGENTINA: Par 42.44 centavos por peso.
Demanda ... 40.75
BRASIL: Par 32.25 centavos por milreis.
Demanda ... 13.68
MONTREAL: Par 100 centavos por dollar.
Demanda ... 100.125

MERCADO DE VIVERES
NUEVA YORK, octubre 26. (A. P.)
En este mercado se cotizaron hoy los siguentes artículos:
Trigo número 2 duro de invierno: por bushel 1.54 1|4.
Trigo número 2 duro de invierno: por bushel 1.57 3|4.
Maíz para la exportación: por bushel 85 1|8.
Centeno número 2: por bushel a 109 1|4
Avena blanca: por bushel de 0.53½ a 0.60 1|2.
Aceito óleo: por libra 10 5|8.
Grasa amarila por libra a 6 5|8.
Aceite semilla de algodón libra a 8.50.
Papas número 1: por barril de 4.75 a 6.25.
Frijoles por libra 8.75.
Afrecho f o b Minneápolis: por tonelada 22.00.
Harina de primavera: por barril de 7.60 a 8.10.
Heno número 2: por tonelada de 25.00 a 26.00.
Manteca refinada: por libra 15.20.
Cebollas número 1: por bushel de 2.65 a 2.00.
Bacalao: por libra de 8.25 a 9.75.
Arrozz por libra de 8.00 a 8.50.

N. Gelats & Co. BANQUEROS HABANA Aguiar 106-108

Vendemos cheques de Viajeros Pagaderos en Todas Partes del Mundo y Cartas de Crédito Circulares en las mejores Condiciones

"SECCION DE CAJA DE AHORROS"

Recibimos Depósitos en esta Sección Pagando Interés de 3 por 100 Anual

Todas estas operaciones pueden efectuarse también por correo

M.E.C.D. 2016

Acciones Preferidas de los Ferrocarriles Consolidados de Cuba

RENTAN EL 6.80%

PAGAN LOS DIVIDENDOS TRIMESTRALMENTE
NO DESCUENTAN TAX EN LOS DIVIDENDOS

FACILITAMOS INFORMACION DE ESTA COMPAÑIA

E. Taboada. - J. M. Capmany

(MIEMBROS DE LA BOLSA DE LA HABANA)

Banco del Canadá. Departamento 306. Teléfono A-4777

MERCADO DE LA HABANA

COTIZACION OFICIAL DE LA BOLSA

BONOS Y OBLIGACIONES INSCRIPTOS EN LA BOLSA DE LA HABANA — Octubre 26 de 1926

Valor: $82.892,520.00

	Capital	Interés	Cupón	COTIZACION Comp.	Vend.
R. Cuba 1905 D. I.	11.169.800	5 %	M S	102	105
R. Cuba 1909, 4½	16.500.000	5 %	M N	98	103
R. Cuba 1914, Morgan.	16.000.000	4 %	F A	92	96
R. Cuba 1917, Puertos	7.000.000	5 %	F A	100	—
R. Cuba 1923 5½	50.000.000	5 %	M N	99	101
R. Habana 1a. hip.	6.183.000	5½ %	E15J15	104	105
R. Habana 2a. hip.	2.655.000	6 %	E.A.J.O	100	110
Banco Territorial	4.000.000	6 %	E.A.J.O	100	110
Calzado	400.000	6 %	E J	65	100
Cerv. Internacional	2.000.000	8 %	J D	70	100
Cía. Az. Ciego de Avila	700.000	7 %	E J	107½	112
Acueducto Cienfuegos	1.500.000	6 %	Mzo. 30	—	—
Cía. Curtidora	200.000	7 %	J D	—	—
Gas y Electricidad	4.000.000	5 %	J D	—	—
F. C. Gibara	349.000	6 %	J D	109	—
H. Eléctric (Cons.)	8.972.561	8 %	E A	—	—
Cía. Lcorera	2.500.000	5 %	F A	97½	100
Manufacturera	2.600.000	7 %	A O	32	50
Matadero Industrial	500.000	6 %	A O	50	55
Nacional de Hielo	300.000	8 %	F A	50	100
N. F. de Hielo (bonos)	3.000.000	6 %	J D	—	—
N. F. de Hielo (obligs.)	3.000.000	7 %	J D	102	110
F. C. Noroeste	3.000.000	6 %	J D	102	110
Papelera serie A	500.000	8 %	E J	—	—
Papelera serie B	800.000	8 %	F15A15	90	100
Eléctrica Santiago	1.500.000	6 %	M N	45	59
Teléfono	2.000.000	5 %	E J	—	—
Teléfono (Conv. Col.)	2.500.000	5 %	E J	94	100
F. C. Unidos	3.830.000	5 %	E J	—	—
Cía. Urbanizadora	2.000.000	8 %	E J	85	—
Metropolitana	1.200.000	7 %	D.M.J.S	—	—
Parca Matanzas	500.000	6 %	E J	100	105
Pronbeer (obligaciones)	200.000	8 %	M S	99	103
			J D	101½	105

ACCIONES

Valor Inscripto: $383.014,800 00

	Capital	COTIZACION Comp.	Vend.
Compañía Cubana de Accidentes	$ 250.000	—	—
Banco Agrícola de Puerto Principe	320.000	—	—
Banco Territorial de Cuba	5.000.000	—	—
Banco Territorial de Cuba (benef.)	5.000.000	1½	—
Calado, preferidas	400.000	25	—
Cervecera Internacional (preferidas)	1.000.000	145	—
Compañía Azucarera Ciego de Avila	1.200.000	—	—
Acueducto de Cienfuegos	1.000.000	—	—
Constancia Cooper Company	1.000.000	—	—
Compañía Constructora (preferidas)	2.000.000	—	—
Compañía Constructora (comunes)	3.000.000	—	—
Cuba Cane Sugar (preferidas)	50.000.000	—	—
Cuba Cane Sugar (comunes)	50.000.000	—	—
Cuban Railroad (preferidas)	10.000.000	—	—
Cuban Central (preferidas)	900.000	—	—
Cuban Central (comunes)	900.000	—	—
Cuban Tire R. Co. (preferidas)	781.700	—	—
Cuban Tire R. Co. (comunes)	2.563.400	—	—
Compañía Curtidora Julana	300.000	—	—
Ferrocarril Gibara - Holguín	400.000	—	—
Compañía Industrial de Cuba	250.000	—	—
Cía. Jarcia de Matanzas (preferidas)	2.500.000	94	98
Cía. Jarcia de Matanzas (comunes)	3.500.000	30	33
Compañía Licorera (comunes)	8.000.000	3¾	5
Lonja Comercio Habana (preferidas)	200.000	100	—
Lonja Comercio Habana (comunes)	200.000	133	300
Manufacturera Naconal (preferidas)	5.000.000	6	7
Manufacturera Nacional (comunes)	6.000.000	1¾	3
Matadero Industrial	1.000.000	—	—
Empresa Naviera (preferidas)	2.000.000	50½	70
Empresa Naviera (comunes)	4.000.000	9	13
Nueva Fábrica de Hielo	3.000.000	400	—
Nacional de Perfumería (preferidas)	1.400.000	65	80
Nacional de Perfumería	1.850.000	13	22
Cía. Cubana de Pesca (preferidas)	1.000.000	—	—
Cía. Cubana de Pesca (comunes)	1.500.000	—	—
Banco de Préstamos	500.000	—	—
Eléctrica de Santago de Cuba	1.500.000	—	—
Eléctrica de Sancti Spíritus	29.800	—	—
Cuban Telephone (preferidas)	2.000.000	109	111
Cuban Telephone (comunes)	5.000.000	120	150
Teléfono Internacional	61.272.100	113	118
The Trust Company of Cuba	5.000.000	—	—
F. C. Unidos y Almacenes de Regla	6.859.970	85½	95
Union Oil Company	1.000.000	—	—
La Unión Nacional (preferidas)	750.000	—	—
La Unión Nacional (beneficiarias)	750.000	—	—
Cía. Urbanizadora (preferidas)	1.500.000	—	—
Cía. Urbanizadora (comunes)	3.000.000	—	—
Metropolitan Auto.	200.000	—	—

Nota.—Es de observarse que en la Bolsa de la Habana solamente dos Compañías azucareras cotizan sus valores: la Compañía Azucarera Ciego de Avila y la Cuban Cane Corporation. En cambio, obsérvese el número de Compañías azucareras que cotizan sus valores en la Bolsa de New York. Omitimos dicha información. El montante total de los valores inscriptos en la Bolsa de la Habana incluyendo los bonos de la Deuda Pública, asciende a $460.300.021.00.

BANCO DEL COMERCIO

	Venta m o.
New York cable	5 64 P.
New York vista	1 16 P.
Londres cable	4.85
Londres vista	4.84 ¾
Londres 60 d/v	—
París cable	3.08
París vista	3.07
Madrid cable	15.13
Madrid vista	15.12
Suiza cable	19.34
Suiza vista	19.32
Milán (Italia) cable	4.45
Milán (Italia) vista	4.44
Bélgica cable	2 80
Bélgica vista	2.79
Holanda cable	40.05
Holanda vista	40.02
Hong Kong cable	46 ¾
Hong Kong vista	46 ½

Habana octubre 26 de 1926.

MERCADO DE FLETES

COTIZACIONES

	100 libras	
Costa Norte a Filadelfia	22	24
Costa Note a Galveston	20	22
Costa Norte a N. Orleans	19	21
Costa Norte a New York	22	24
Costa Norte a Halifax	—	—
Costa Norte a St. John	—	—
Costa Norte a Savannah	—	—
Costa Norte a Boston	24	26
Costa Sur a Filadelfia	24	26
Costa Sur a Filadelfia	24	26
Costa Sur a New York	24	26
Costa Sur a N. Orleans	21	23
Costa Sur a St. John	—	—
Costa Sur a Halifax	—	—
Costa Sur a Boston	27	28
Costa Sur a Galveston	22	24

Estas cotizaciones son exclusivamente sobre azúcar.

PESETA

SE COTIZO A RAZON DE
6 PESETAS
62.25
DOLLAR

REAL ESTATE

HIPOTECAS Y CASAS

Este sector se mantiene inactivo. No obstante lo cual puede decirse que el afán reconstructivo de los daños causados por el ciclón, indican pronta actividad en el mismo.

SOLARES

El mercado firme. Ayer comenzaron a pagar los compradores a plazos de solares en todos los Repartos. En 5a. Avenida y Barandilla el movimiento a este respecto es normal.

COLUMNA DEL DETALLISTA

LOS COMISIONADOS DEL CENTRO DE CAFES EN LA SECRETARIA DE GOBERNACION

Como publicamos, en la mañana de ayer una comisión del Centro de Cafés de la Habana, integrada por los señores Narciso Pardo, Enrique San Julián, Antonio Pérez Manrique y el doctor Isaac Alvarez del Real, departieron largamente con el subsecretario de Gobernación, tratando sobre el decreto presidencial sobre la subsistencia, y los casos de acusaciones injustas que vienen ocurriendo.

Los comisionados presenciaron la tramitación que se le presta a cada caso, que es investigado de manera amplia y justa, oyéndose todos los recargos y averiguaciones cuantos detalles expresan los acusados y acusadores. La comisión fué testigo de la orden de libertad en favor de dos comerciantes acusados falsamente, así como también de la remisión a la Fortaleza de La Cabaña de uno que se demostró había aumentado los precios de los materiales de fabricación.

El asociado por quien se iba a interesar el Centro de Cafés fué dejado en libertad al demostrarse que los hechos que se le imputaban eran inciertos.

Los comisionados salieron muy satisfechos de la Secretaría de Gobernación, y así se lo expresaron a los periodistas, anunciando además que lanzarán una alocución a los asociados, pidiendo cooperen con el Gobierno al alivio de los perjudicados por el ciclón.

JUNTA SUSPENDIDA

La junta directiva del Centro de Cafés, citada para la tarde de ayer, tuvo que ser suspendida por encontrarse el local social en obras de reparación por los desperfectos que sufrió en la pasada tormenta.

Para un día de la próxima semana será señalada la celebración de la sesión suspendida.

LAS PRORROGAS

Es esperado que el señor secretario de Hacienda y el alcalde municipal, atendiendo las justas peticiones que en ese sentido se le han formulado por la casi totalidad de las instituciones mercantiles, accedan a prorrogar durante treinta días más el plazo voluntario para el pago de impuestos sobre la venta bruta, en las provincias occidentales de la República y las contribuciones industriales y urbanas en la capital, teniendo en cuenta para ello los perjuicios que han recibido los comercios, las industrias y las propiedades con las furias del ciclón.

Es algo de justicia y que lo necesitan las fuerzas vivas del país en aquellos puntos que han sufrido los efectos de la tormenta.

ALOCUCION

A los asociados del Centro de Cafés de la Habana

En los actuales momentos, cuando estamos sufriendo intensamente los terribles y desastrosos resultados de la tormenta que de manera tan despiadada nos asoló en la mañana del día 20, es un deber de ciudadano, de humano, y de comerciante, cooperar eficientemente y con entera lealtad a la defensa de los necesitados, acatando y cumpliendo fielmente las disposiciones que en ese sentido han dictado las autoridades.

Así este Centro de Cafés de la Habana, recomienda vehemente a sus asociados que no sólo no alteren los precios habituales, sino que, si es posible, abaraten los de aquellos artículos que son de primera necesidad para la alimentación.

Seguros de la rectitud y celo de la Secretaría de Gobernación, que tiene a su cargo el cumplimiento del decreto presidencial, sobre la subsistencia, toda acusación injusta que sea formulada contra cualquier asociado, rogamos nos den cuenta inmediatamente para realizar las gestiones del caso, como lo hemos hecho en los que hasta ahora se nos han presentado, quedando plenamente satisfechos de la justicia que impera en todas las investigaciones y de la alta equidad que preside todos los actos de los comisionados designados para velar por los intereses del pueblo.

Centro de Cafés de la Habana.

FINANZAS

EN EL PUESTO FIRME

El pesimismo económico predominante en el mercado durante los últimos tres meses puede decirse que ha desaparecido casi totalmente al conjuro de la saludable reacción de energía que el ciclón ha provocado.

Eso prueba que en el mundo económico todo pesimismo proviene de un estado de ánimo amilanado, más aparente que real.

Desde el lunes, como si algo sobrenatural hubiera impuesto sus dictados a la voluntad colectiva, el mercado acusa en todos los sectores desusada actividad.

El país cubano, ni cabe dudarlo, cada día aprende con mayor fidelidad la vigorosa lección que la experiencia de los hechos que pasan va acumulando en los espíritus.

Todos los sectores acusan enérgica determinación hacia el optimismo beneficioso que es llave de éxito en la vida económica.

A a pesar de que algunas de las más importantes empresas industriales radicadas en el país han sufrido daño considerable, se advierte que entre los tenedores de sus valores, lejos de producirse pánico o desaliento, se ha provocado por lo contrario reacción favorable, hasta el punto de que esos mismos valores no se encuentran en el mercado a pesar de las ofertas firmes que para adquirirlos han estado continuamente haciendo los compradores.

BOLSA DE AZUCAR

NOTICIAS OFICIALES

Octubre 26 de 1926	Ene.	Mzo	Mayo	Julio	Sep.	Dic.
Cierre anterior	2.76	2.74	2.83	2.90	2.98	2.74
Apertura de hoy	2.77	2.74	2.83	2.90	2.96	2.74
Máximo	2.77	2.74	2.83	2.90	2.97	2.76
Mínimo	2.75	2.71	2.78	2.87	2.93	2.72
Cierre de hoy	2.76	2.73	2.81	2.88	2.96	2.75
Toneladas vendidas	4350	4750	2700	750	3550	15200

PRECIOS DEL REFINO

American	6.06	Atkins	6 00
National	6.00	Mc Cahan	6.00
Arbuckles	5.90	Penna	6.00
Narner	6.00	Henderson	6.00
Federal	5.90	Colonial	6.00
Savannah	600	Golchaux	6.00

TOTAL EXPORTADO	Toneladas	TOTAL PRODUCIDO	Toneladas
1926	3.043 483	1926	4.876 803
1925	3.640.129	1925	5.008.613

Lamborn Hutching Co.	Toneladas	Gumá y Mejer	Toneladas
Arribos	44.195	Arribos	55.446
Exportación	82.021	Exportación	113.924
Existencia	452.554	Existencia	477.273

MOVIMIENTO DE CAUDOS EN LOS PUERTOS DEL ATLANTICO

Arribos	70.996	Arribos	26 650
Exportación	72 601	Exportación	54.800
Existencia	214.976	Existencia	96.061

Azúcar en almacenes afianzados en New York 1.114.845 sacos

COTIZACION DE VALORES AZUCAREROS

	Abre	Máximo	Mínimo	Cierre
American Sugar Refining	74⅞	76½	74⅞	76½
Cuban Cane, preferidas	41⅛	42¼	41⅛	42
Cuban American Sugar Company	24	24	23½	23½
Cuba Company	30½	30½	30	30½
Porto Rico Sugar	114	115¾	114	114⅞
American Beet Sugar	—	—	—	—
Cuban Cane, comunes	9⅛	9⅛	9⅛	9⅛
Great Western Sugar	100	101⅝	99½	99½
Punta Alegre Sugar	38¾	38⅞	38¾	38⅞
Cuban American Sugar, preferidas	—	—	—	—
Manatí Sugar	—	—	—	—

MERCADO LOCAL DE AZUCAR

Según el señor H. A. Himely, el movimiento azucarero en la isla durante la semana anterior, fué como sigue:

	Toneladas
Entradas	25.896
Exportación	74.008
Existencias	503.244

Las exportaciones de azúcar ayer ascendieron a 48,600 sacos.

Los cables de New York anunciaron un mercado más firme, a base de 2¾ centavos costo y flete compradores; sin mostrar interés los vendedores por operar a dicho precio.

Cotizan Londres a 2.58 centavos libre a bordo.

EXPORTACION DE AZUCAR

Las exportaciones de azúcar reportadas ayer por las aduanas en cumplimiento de lo sapartados primero y octavo del decreto 1,770, fueron las siguientes:

Aduana de Matanzas: 28,100 sacos. Destino: New York.
Aduana de árdenas: 15,500 sacos. Destino: New York.
Aduana de Cienfuegos: 5,000 sacos Destino: New Orleans.

COTIZACION OFICIAL DEL PRECIO DEL AZUCAR

Deducidas por el procedimiento señalado en el Apartado Quinto del Decreto 1770

Habana	2.389690
Matanzas	2.446152
Cárdenas	2.426614
Sagua	2.457383
Manzanillo	2.411230
Cienfuegos	2.442000

Firme estuvo ayer el mercado local de valores, siendo muy reducidas las operaciones efectuadas durante el día.

Mañana celebrará junta general de accionistas la Empresa de los Ferrocarriles Unidos de la Habana.

El Gobierno comenzará a pagar el día 2 los bonos amortizados y cupones de la ampliación de la deuda interior.

Probablemente el mercado no acusará mayor movimiento hasta que no se celebren las elecciones.

Cerró el mercado quieto y con mayo rdemanda en bonos y en algunas emisiones de acciones.

PROMEDIO DE LA COTIZACION OFICIAL DEL PRECIO DEL AZUCAR

MES DE OCTUBRE
Primera Quincena

Habana	2.400810
Matanzas	2.427544
Cárdenas	2.437586
Sagua	2.468232
Manzanillo	2.422264
Cienfuegos	2.452910

CLEARING HOUSE

Las compensaciones efectuadas ayer entre los Bancos asociados al Clearing House de la Habana ascendieron a la cantidad de $2.169.255,93.

MERCADO LOCAL DE CAMBIOS

Con tono bajista actuó ayer este mercado.

Más fácil la libra esterlina.
De baja la peseta española.
Quieto el franco francés.
Floja la lira italiana.

Desde ayer se entiende la cotización sobre Bruselas en la nueva moneda llamada "Belgas" a base de oro para las transacciones internacionales. En el interior sigue circulando el antiguo franco belga.

Más flojo el cambio sobre Nueva York.

Se operó entre bancos y banqueros en cheque sobre Nueva York a la par.

Cotizaciones	Valor
New York cable	1 32 P.
New York vista	100
Londres cable	4.85 ¼
Londres vista	4.84 ¾
Londres 60 días vista	4.81
París cable	3.07
París vista	3.05
Hamburgo cable	23.85
Hamburgo vista	23.83
Madrid vista	15.13
Madrid cable	15.10
Italia cable	4.45
Italia vista	4.44
Bruselas cable	14.05
Bruselas vista	14.03
Zurich cable	19.32
Zurich vista	19.30
Amsterdam cable	40.06
Amsterdam vista	40.04
Toronto cable	5 32 P.
Toronto vista	3 32 P.
Hong Kong cable	48.50
Hong Kong vista	48.25

ATUN Y BONITO
Selectos
ANTONIO ALONSO, Hijos. Vigo, España

REPRESENTANTES DE FIRMAS EXTRANJERAS

El viernes, día 29 del actual, a las cuatro de la tarde, celebrará la Asociación de Representantes de Firmas Extranjeras su junta de Directiva mensual, celebrándose la repetida junta con cualquier número de socios por ser de segunda convocatoria, no habiendo podido verificarse en la primera a causa del pasado ciclón.

MERCADO PECUARIO

INFORMACION GANADERA

La venta en pie:

El mercado cotiza los siguientes precios:

Vacuno, de 6, 6 y cuarto a 7 centavos (nominal).

Cerda, de 10 a 11 centavos el del país.

Lanar, de 8 a 9 y medio centavos.

Los Mataderos:

En los mataderos no se benefició ganado vacuno, por no haber reses para el consumo.

En el Luyanó se beneficiaron 58 cerdos.

En el Industrial el ganado beneficiado fué para las subastas para los expendedores no hubo ganado vacuno. Se sacrificaron 125 cerdos y 31 cabezas de lanar.

El mercado:

Los pequeños lotes llegados al mercado ya se agotaron y las reses para el consumo de la ciudad en los mataderos no se podrá atender por falta de ganado. Se esperan de Manacas varios carros conteniendo ganado así como de Camaguey, para varios.

No se pueden conseguir lotes de ganado por estos contornos, por lo difícil que resulta su conducción.

FRANCO

SE COTIZO A RAZON DE
32 FRANCOS
78 CENTIMOS
DOLLAR

TABACO

DEL MERCADO DE RAMA

Otra firma reanudó ayer en el mercado las actividades que el paso del ciclón le obligó a paralizar. Nos referimos a Gerald C. Smith, despalillador y exportador, quien durante la mañana registró treinta y tres pacas de capadura que había comprado a Menéndez y Compañía, y en la tarde estuvo registrando otros lotes de terceras y "hoja", también de Remedios, en los almacenes de Antonio González, S. en C., y de J. Cortés y Hermanos.

—Ciento treinta y dos tercios de octavas de la misma procedencia y última cosecha, vendió Ramón Cepa a José Suárez y Compañía, quienes ayer registraron y cargaron dicho tabaco.

—También de octavas, de igual tiempo y zonas, compró ciento diez tercios Mark A. Pollack a José Menéndez y Compañía.

—Cincuenta y dos tercios de colas, compró Hermann Diehl a Antonio González, S. en C.

—Constantino González y Compañía volvieron a comprar otro lote de "botes". Fué de setenta pacas, las que cargaron en los almacenes de José Menéndez y Menéndez.

—Las clases limpias de Partido, llamadas a obtener en estos días mayor precio, parece quqe empiezan de nuevo a moverse. Pocos lotes han de quedar disponibles en el mercado. De uno de ellos vendieron Sabucedo y Compañía a la Cuba Tobacco Company, diez y seis tercios de trecenas. Son para Corral, Wodiska y Compañía, de Tampa.

ENTRADAS DE TERCIOS

Por el patio y el almacén de recibos de los ferrocarriles, entraron ayer las partidas de tercios quqe a continuación anotamos:

De Mataguá, para Tomás Benítez León, 169.

De Cumanayagua, para Felipe Yera, 44.

Camajuaní, para Constantino González y Compañía, 120

De Scti. Spíritus, para Walter Sutter y Cmpañía, 100.

De San Diego del Valle, para Sobrinos de Antero González, 282 en tres casillas.

De Esperanza, para González y Compañía, 43.

De Cumanayagua, para Sotero Roque, 33.

De San Juan y Martínez, para Pablo L. Pérez, 46.

De Pinar del Río, para la Henry Clay and Bock Company, 21.

De Sancti Spíritus, para I Kaffenbourgh e Hijos, 14.

De San Juan y Martínez, para Cifuentes, Pego y Compañía, 20.

De Falla, uno para Kaffenburgh; y otro para Angel M. Sona de Venegas.

Guía del Elector Cubano

Por SALVADOR VAZQUEZ
Prólogo del doctor Gustavo Gutiérrez.
Introducción de J. L. Franco

Este libro es de necesidad a los Presidentes, Secretarios y miembros de las Mesas Electorales. En él hallarán todos los datos que les sean necesarios, para el desempeño de sus cargos y especialmente lo que se refiere a modelos de actas, peticiones de certificado, etc. Contiene también el Almanaque Electoral, la Cartilla Electoral y los estatutos de los partidos Liberal, Conservados y Popular. Es igualmente de utilidad a todo ciudadano que desee ejercitar sus derechos de votante.

Precio del ejemplar en la Habana $ 1.50
En los demás lugares de la isla, certificado $ 1.70

ALMANAQUE BAILLY-BAILLIERE PARA 1927 o sea PEQUEÑA ENCICLOPEDIA POPULAR DE LA VIDA PRACTICA

El mas completo de los Almanaques. Contiene multitud de datos astronómicos, efemérides de los sucesos ocurridos en el mundo durante el año 1926, el calendario y santoral completos y AGENDA para anotaciones diarias.

Precio del ejemplar encuadernado $ 0.60

AGENDA DE BUFETE O LIBRO DE MEMORIA PARA 1927

Una Agenda completa para anotaciones diarias. Por su tamaño es propia para bufete y oficinas de toda clase.

Precio del ejemplar encuadernado $ [illegible]

OTRAS NOVEDADES

VILLA URRUTIA (Marqués de).— Tayllerand. Ensayo biográfico con un retrato. Esta obra, como todas las de este eminente diplomático e historiador, es de un gran mérito bibliográfico e histórico.
Madrid, 1 tomo en 4o. a la rústica $ 2.25

SYDNEY SMITH (Dr.)—Medicina Forense. Lo mas práctico y moderno en esta clase de textos. Exposición de nuevos métodos, ilustrados con fotografías de casos prácticos.
Barcelona 1926. 1 tomo 4o. encuadernado en tela $ 7.50

ERAUSQUIN (Dr. Rodolfo). Anatomía Patológica Buco-Dental. Un tratado moderno con ilustraciones.
Buenos Aires. 1 tomo en 4o. mayor a la rústica $ 8.00

SCHMEIL (Dr. Otto.)—Elementos de Historia Natural. Obra práctica y sintética con principios modernos sobre estas materias. Edición ilustrada con numerosos grabados. La obra se divide en tomos por materia separadas como sigue:

ELEMENTOS DE ZOOLOGIA. Un tomo encuadernado $ 1.00
ELEMENTOS DE BOTANICCA. 1 tomo encuadernado $ 1.00
ELEMENTOS DE MINERALOGIA. 1 tomo encuadernado $ 1.00
NOCIONES DE HISTORIA NATURAL. Primer Grado. 1 tomo encuadernado $ 0.50
NOCIONES DE HISTORIA NATURAL. Segundo Grado 1 tomo encuadernado $ 1.00
Los tres primeros tomos encuadernados en un volumen, en tela $ 3.00
CUELLO CALON (Eugenio). Derecho Penal. Parte general. 1 tomo en 4o. encuadernado en tela $ 5.50
INGENIEROS. —Las Fuerzas Morales. 1 tomo rústica $ 0.80
KOFFKA.—Las bases de la Evolución Psíquica. Introducción a la psicología infantil, según las modernas ideas y métodos. Madrid. 1 tomo en 4o. a la rústica $ 2.20
FORD (Henri).—Hoy y Mañana. Exposición de los factores que determinan el éxito de las industrias y el mejoramiento del obrero. Madrid. 1 tomo en 8o. a la rústica $ 1.20

LIBRERIA "CERVANTES" DE R. VELOSO Y CIA.
Avenida de Italia 62. Apartado 1115. Teléfono A-4958. Habana.

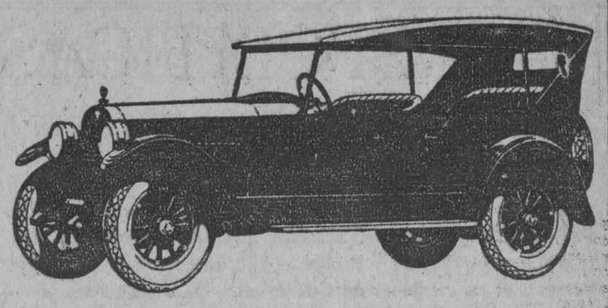

REBAJA-CICLON

Modelos coach cerrado tropical

HUDSON $1700
ESSEX $1050

¡¡A RECONSTRUIR LA HABABA!!

Los automóviles son tan necesarios como los albañiles para la reconstrucción de la ciudad. Hay que sustituir los destrozados.

Ya que hemos tenido la suerte de no sufrir en nuestra existencias los efectos del ciclón, deseamos contribuir a la reconstrucción general, con una gran rebaja de precios adicional a la que habíamos decretado hace pocos días.

El barometro registró un record de descenso durante el ciclón. Nosotros establecemos otro record estupendo en descenso de precios:

ESSEX, phaeton 5 pas.	$1.100
HUDSON, phaeton 7 pas.	1.850
HUDSON, brougham 5 pas.	2.100
HUDSON, sedan 7 pas.	2.250

Precios con 4 ruedas de madera, 4 gomas y equipo standard de fábrica.

ENTREGA INMEDIATA DE COCHES NUEVOS ABSOLUTAMENTE SANOS, Y DE USO EN ESTADO FLAMANTE.

PARA AYUDAR A LA MAS RAPIDA SUSTITUCION DE LOS AUTOMOVILES DESTROZADOS, LOS TOMAMOS COMO PARTE DE PRECIO Y DAMOS GRANDES FACILIDADES DE PAGO.

J. ULLOA Y CIA.

(12 años de existencia)

P. Martí 3, 5 y 7 — Habana — Tel. M-7951

24-27-31

NEWPORT ROLLING MILL Co.
NEWPORT (KY)
Fabricantes de Chapa lisa y tejas corrugadas galvanizadas marca
GLOBO
Estamos en posición de servir a Cuba rápidamente por vapor o Ferry embarques de teja en todos los calibres y dimensiones.
Para informes y precios dirigirse a nuestro representantes general
SR. JUSTO RODRIGUEZ
Lonja 534. Teléfono A-0413
HABANA.

Compañía General de Seguros "La Comercial"

AVISO

Se hace saber por este medio que el Comité Ejecutivo de esta Compañía acordó en sesión extraordinaria efectuada el día 21 de Octubre del corriente año admitir todas las reclamaciones basadas en pólizas de cristales expedidas por esta Compañía que se encontraban en vigor en esa fecha, no obstante no hacer referencia alguna al caso de siniestro ocurrido por ciclón o huracán.

Lo cual se hace público para general conocimiento.

Habana, 22 de Octubre de 1926.

PEDRO P. TAPIA,
Director General.

10730 — 25-29-30

CERVEZA: ¡DEME MEDIA "TROPICAL"!

M.E.C.D. 2016

NOTAS POLITICAS

LOS INSPECTORES ELECTORALES NOMBRADOS POR LA JUNTA PROVINCIAL DE LA HABANA

Ricardo Dávila figurará entre los triunfadores del primero de Noviembre.—Mañana, se reune el Ejecutivo Municipal Conservador para nombrar a los Miembros Políticos.—Esta noche seleccionarán sus candidatos los del Bolsín del Café Alemán.—El capitán Roca, de la Columna en Blanco ofrece un almuerzo a los periodistas y a su Comité Ejecutivo.—Los Presidentes y Secretarios Populares. Un seguro Concejal por Guantánamo: Paulino Four

RESULTADO DE LAS TRES ULTIMAS ELECCIONES EN SANTIAGO DE CUBA

En la sesión celebrada en la tarde de ayer por la Junta Provincial Electoral de la Habana, bajo la presidencia del doctor Balvino González, se procedió a la designación de los Inspectores que cuidarán de la pureza del sufragio el día primero de noviembre.

Entre los designados, aparecen los señores Núñez Mesa, Gutiérrez de Celis, Machado Ortega, Marinello Vidaurreta, Carlos Alzugaray, doctores Riera, Calonge, Lamar, Arellano, Portillo, Audux, Azpeitia, González Alfonso, Samuel Tolón, Bohorquez, Pons, Hernández Miyares, Cué y Abreu, Mier, Gil Castellanos, Fabián García, Mañas, Dufau, Carol, J. M. Menocal, Shelton, Roselló, Gauz, Lora, Romaguera, Huguet, Espino, Vidaña, Maruri, Uribarri, Guero Bernal, Pérez Arcia, Caramés, Rodríguez Santana, Cosculluela y Blanco Laredo, distinguidas personalidades de esta capital.

CANDIDATO POPULAR

Ricardo Dávila Orta, distinguido Procurador Público, es de los candidatos de mayores simpatías en el cuerpo electoral de la Habana.

El Partido Popular Cubano, re-

conociéndolo así le hizo figurar entre los aspirantes a Concejales.

Entre los triunfadores del próximo primero de Noviembre debe aparecer tan distinguido joven, que a no dudarlo honrará el Consistorio capitalino por las dotes de honradez, inteligencia y caballerosidad que le adornan.

PARTIDO CONSERVADOR NACIONAL

ASAMBLEA MUNICIPAL DE LA HABANA

San Lázaro 134, Altos

De orden del Sr. Presidente, se cita por este medio, a reserva de hacerlo personalmente, a los señores Miembros que integran el Comité Ejecutivo de la Asamblea Municipal del Partido Conservador Nacional para la sesión que tendrá efecto el día 28 a las 9 p. m. en la casa calle de Avenida de la República (antes San Lázaro) No. 134, altos, con la siguiente orden del día:

Designar de acuerdo con lo dispuesto en los artículos 30 y 58, Apartado H, del Código Electoral, un miembro político y su respectivo suplente para cada uno de los colegios electorales que funcionarán en esta ciudad el día 1o. de Noviembre próximo.

Habana, 25 de octubre de 1926.

Vto. Bno.

Miguel Albarrán,
Presidente.
Raoul Villa del Rey,
Secretario de Correspondencia.

ESTA NOCHE SELECCIONARAN SUS CANDIDATOS LOS DEL BOLSIN HABANERO

Para la noche de hoy miércoles está anunciada una importante reunión.

Trátase de la selección anunciada por los elementos que forman el "Bolsín", poderoso centro de cabildeos políticos durante todo el año y al que pertenecen los más significados Agentes electorales de esta capital.

Todos los partidos y agrupaciones están representados debidamente en dicho centro, al que todos los políticos y especialmente los candidatos siguen en sus diarias cotizaciones de los valores electorales.

Las figuras más salientes del "Bolsín", señores Cotrina, Otamendi, Mieris, Milián, Perea y Cepeda, tienen especial interés en hacer público, que trátase de una selección seria y honrada de acuerdo con la actuación regeneradora del actual gobierno.

Los aspirantes a puestos electivos vienen actuando con los mayores entusiasmos y energías para figurar entre los favorecidos, ya que es indudable la fuerza y arraigo en el cuerpo electoral de tan importante centro político.

La sala del café "Centro Alemán", será invadida por los candidatos y sus amigos.

UN ALMUERZO DEL CANDIDATO DE LA COLUMNA EN BLANCO CAPITAN ROCA

Al mediodía de hoy ofrecerá un almuerzo a los repórters encargados de la información en el Gobierno Provincial y a los miembros del Comité Ejecutivo que propaga su candidatura, el candidato por la Columna en Blanco, a Representante a la Cámara, Capitán Luis Roca. almuerzo que tendrá efecto en el restaurante "La Zaragozana".

Asistirán como invitados de honor, el doctor Manuel Secades, aspirante a concejal por la citada columna; el candidato a concejal por el Partido Liberal doctor José Angel Ortega y el Reformista Manuel Menéndez, así como otros distinguidos políticos.

PARTIDO POPULAR CUBANO

ASOCIACION DE PRESIDENTES Y SECRETARIOS

CITACION

Tenemos el gusto de citar a los los comités oficiales del Partido Poseñores Presidentes y Secretarios de pular Cubano en el término municipal de la Habana, para la junta extraordinaria que tendrá lugar el jueves 28 del presente mes, a las ocho de la noche, en nuestro local social, Neptuno 17, altos.

A esta reunión asistirán los señores Miguel Mariano Gómez, Carmelo Urquiaga y Félix Ayón.

Se encarece a todos los compañeros la asistencia por tratarse de una junta en que se tratarán asuntos de suma importancia.

Caamaño de Cárdenas,
Presidente.
Lázaro Vicente y Agustín Alvarez,
Secretarios.

¡NUMERITOS!

Resultado de las tres últimas elecciones celebradas en la provincia de Santiago de Cuba. Copiamos de la Gaceta Oficial y no comentamos.

ALTO SONGO: Año 1920: 1254 liberales; 1331 conservadores; 568 populares. Año 1922: 1542 liberales; 1419 conservadores; 159 populares. Año 1924: 1737 liberales; 1209 conservadores: 161 populares.

ANTILLA: Año 1924: 938 liberales; 492 conservadores; 170 populares: (presidencial). Año 1924: 878 liberales; 571 conservadores: 112 populares (municipal).

BANES: Año 1920: 1146 liberales; 1602 conservadores; 298 populares. Año 1922: 1567 liberales; 1605 conservadores; 215 populares. Año 1924: 1404 liberales; 1377 conservador; 148 populares.

BARACOA: Año 1920: 1546 liberales; 1579 conservadores; 216 populares. Año 1922: 1667 liberales; 558 conservadores; 554 populares. Año 1924: 2265 liberales; 1093 conservadoresé 272 populares.

BAYAMO: Año 1920: 3074 liberales; 2534 conservadores; 0 populares. Año 1922: 1242 liberales; 1717 conservadores; 9 populares; 1337 independientes.

dependientes. Año 1924: 2882 liberales; 1994 conservadores; 96 populares.

CAMPECHUELA: Año 1920: 1329 liberales; 645 conservadores; 0 populares. Año 1922: 1207 liberales; 558 conservadores; 0 populares. Año 1924: 1380 liberales 451 conservadores; 19 populares.

CANEY: Año 1920: 475 liberales; 888 conservadores; 0 populares. Año 1922: 625 liberales; 458 conservadores; 62 populares. Año 1924: 680 liberales; 569 conservadores; 33 populares.

COBRE: Año 1920: 917 liberales; 1280 conservadores; 152 populares. Año 1922: 605 liberalesé 1023 conservadores; 128 populares; 42 republicanos. Año 1924: 829 liberales 1171 conservadores; 101 populares.

GIBARA: Año 1920: 747 liberales; 1949 conservadores; 527 populares. Año 1922: 990 liberales; 1565 conservadores; 272 populares. Año 1924: 1238 liberales; 1412 conservadores; 84 populares.

GUANTANAMO: Año 1920: 1324 liberales; 920 conservadores; 2686 populares. Año 1922: 1032 liberales; 755 conservadores; 1296 Unión Local. Año 1924: 2234 liberales; 1420 conservadores; 376 populares; 112 reformistas.

HOLGUIN: Año 1920: 4446 liberales; 3081 conservadores; 1357 populares. 1922: 5036 liberales; 2811 conservadores: 595 populares. Año 1924: 6120 liberales; 2704 conservadores; 445 populares.

JIGUANI: Año 1920: 630 liberales; 1725 conservadores, 365 populares. Año 1922: 901 liberales; 1277 conservadores; 104 populares. Año 1924: 985 liberalesé 1574 conservadores; 101 populares.

MANZANILLO: Año 1920: 2691 liberales; 4132 conservadores; 76 populares. Año 1922: 3029 liberales; 2134 conservadores; 957 populares. Año 1924: 3452 liberales; 2322 conservadores; 788 populares; 338 nacionalistas.

MAYARI: Año 1920: 1140 liberales, 1313 conservadores; 182 populares. Año 1922: 1335 liberales; 1019 conservadores; 81 populares; 260 nacionalistas. Año 1924: 1377 liberales; 1132 conservadores; 312 populares.

NIQUERO: Año 1920: 700 liberales; 1217 conservadores; 0 populares. Año 1922: 863 liberales; 934 conservadores; 0 populares. Año 1924: 950 liberales; 187 conservadores; 46 populares.

PALMA SORIANO: Año 1920: 2160 liberales; 1866 conservadores; 260 populares; 28 nacionalistas. Año de 1922: 1867 liberales; 1487 conservadores; 49 populares; 86 reformistas. Año 1924: 2115 liberales; 1626 conservadores; 107 populares.

PUERTO PADRE: Año 1920: 1025 liberalesé 2781 conservadores; 153 populares. Año 1922: 818 liberales; 2039 conservadores; 0 populares. Año 1924: 1341 liberales; 2233 conservadores; 57 populares.

SAGUA DE TANAMO: Año 1920: 102 liberales; 1095 conservadores; 2 populares. Año 1922: 862 liberales; 471 conservadores: 380 populares; 134 nacionalistas. Año 1924: 893 liberales; 673 conservadores; 190 populares.

SAN LUIS: Año 1920: 674 liberales; 848 conservadores; 498 populares. Año 1922: 786 liberales; 263 conservadores; 257 populares; 307 nacionalistas. Año 1924: 1004 liberales; 635 conservadores; 84 populares.

SANTIAGO DE CUBA: Año 1920: 2481 liberales; 2626 conservadores; 1372 populares; 194 demócratas; 483 nacionalistas; 74 republicanos; 818 Bravo Acosta; 302 reformistas. Año 1924: 3176 liberales; 2451 conservadores; 303 populares.

VICTORIA DE LAS TUNAS: Año 1920: 2017 liberales; 1711 conservadores; 106 populares. Año 1922: 1994 liberales; 1583 conservadores; 22 populares. Año 1924: 1914 liberales; 1585 conservadores; 23 populares. Año 1924: 1914 liberales; 1585 conservadores; 23 populares.

YATERAS: Año 1920: 468 liberales; 675 conservadores; 525 populares. Año 1922: 261 liberales; 831 conservadores; 392 populares; 37 republicanos. Año 1924: 546 liberales; 677 conservadores; 206 populares.

MOVIMIENTO MARITIMO

MONTREAL, octubre 26.—Llegó el Baron Elibank, de Santiago.

ST. JOHN, octubre 26.—Salió el Tegucigalpa, para Tarafa.

NUEVA YORK, octubre 26.—Llegaron el Orizaba, de la Habana; el Besseggen, de Cárdenas. Salieron el Nordamerika, para Santa Lucía; el Yumur, para Santiago.

BALTIMORE, octubre 26.—Llegó el Utsire, de Sagua.

NUEVA ORLEANS, octubre 26.—Llegó el Della Lqkes, de Niquero.

EL EJERCITO DONA UN DIA DE HABER A LAS VICTIMAS

Comunicado del jefe del distrito militar de P. del Río.—Pérdidas ocasionadas en A. de Pasajeros

Los vecinos que llegan del campo nos dan noticias de las pérdidas ocasionadas por el ciclón. Estas son de consideración, puesto que las cosechas han sido rudamente castigadas, y los frutos menores han quedado casi totalmente destruídos. Los platanales y las plantaciones de frutas de todas clases han quedado casi arrasados y las palmas muchas de ellas han venido al suelo. Los campos de caña están materialmente aplastados y algunas casas han sido derrumbadas.

En el pueblo también dejó sus huellas, pues algunas casas han sido también derrumbadas. En el pueblo también las plantaciones de árboles frutales ha sufrido grandemente. No queda una cerca y los tejares han sufrido mucho al extremo de que algunos demorarán algún tiempo en trabajar.

En la población el ciclón causó pavor, pues como hacía más de treinta años que no se veía otro temporal igual, se apoderó de todos un temor enorme al ver volar las tejas y arrancarse árboles que se creía sería imposible pudieran ser un fragil juguete del viento.

Una de las grandes suertes que ha tenido este pueblo es que no hay que contar desgracias personales y la población ha recobrado su aspecto habitual notándose actividad en los trabajos.

El Corresponsal.

PINAR DEL RIO
(De nuestro Redactor Corresponsal)

POR LOS DAMNIFICADOS

El Coronel Jefe de este Distrito Militar ha dirigido con fecha de hoy a los Jefes de los Escuadrones 19, 20, 21, 22, 23 y 24 de la Guardia Rural el siguiente escrito:

"Con motivo de los estragos causados por el reciente huracán en la provincia de la Habana, incluyendo Isla de Pinos y parte de esta provincia de Pinar del Río, son constantes las demandas de auxilio para socorrer a los damnificados pobres, el Coronel Jefe de este Distrito ha acordado, contando con la aprobación de todas las fuerzas destacadas en esta provincia, que tanto los Jefes como los Oficiales, Clases y Soldados contribuyan con un día de haber, cuya recaudación queda a cargo de los Jefes de Escuadrones respectivos, los cuales remitirán el importe de lo recaudado en efectivo, al Jefe del Distrito, acompañando una lista de los donantes y cantidades correspondientes, para entonces hacer remisión de todo al Jefe del Estado Mayor General del Ejército en nombre del Distrito.

Esta recaudación debe hacerse inmediatamente de percibir sus haberes el personal del Distrito y remitida a la mayor brevedad".

Se ha enviado una copia de esta comunicación al Director de la Escuela Normal a los efectos de la suscripción iniciada por los alumnos de esta escuela.

El mismo Coronel ha remitido otra circular a los citados Jefes de Escuadrones haciéndoles saber que una Comisión de señoritas de la escuela normal de esta ciudad recorrerá las diferentes poblaciones de esta provincia, recaudando fondos para los damnificados por el huracán y les hace saber que deben auxiliarlas en todo lo posible y protegerlas en todo cuanto soliciten.

Pruneda,
Corresponsal.

Octubre 25 de 1926.

Las Reparaciones del Servicio Telefónico Local y de Larga Distancia

En visita efectuada a las oficinas de la Cuban Telephone Company con el propósito de conocer las actividades que la misma viene desplegando en el restablecimiento del servicio telefónico local y de larga distancia, obtuvimos los siguientes datos:

SERVICIO LOCAL

En las reparaciones de teléfonos locales de la ciudad de la Habana y barrios anexos, se encuentran trabajando cuatrocientos hombres, distribuídos en todas direcciones.

Estas reparaciones ascienden en los actuales momentos a siete mil ochocientas, faltando por reparar seis mil teléfonos para que el servicio quede completamente restablecido y funcionando los cuarenta y tres mil teléfonos que hay en la Habana y barrios anexos.

La Cuban Telephone Company, atendiendo las solicitudes presentadas por el Gobierno, ha prestado preferente atención al servicio telefónico de los hospitales, Casas de Socorro, Estaciones de Policía, periódicos y aquellos de mayor necesidad pública.

El servicio telefónico de Regla y Guanabacoa será restablecido dentro de dos días.

El de Casa Blanca y Cojímar, dentro de diez días.

El cable telefónico submarino de la Habana a Casa Blanca, destruído por el vapor noruego "Thorgerd Nord", será sustituído provisionalmente por otro cable a fin de no demorar más tiempo el servicio a dicho barrio.

El cable telefónico submarino de la Habana a Marianao, destruído por una chalana de grandes dimensiones en el río Almendares, ha sido reparado, prestándose el servicio a aquellos teléfonos no afectados por el ciclón.

SERVICIO DE LARGA DISTANCIA

En la reconstrucción de las líneas de larga distancia, se encuentran trabajando trescientos hombres divididos en cuadrillas.

Del sábado al domingo comenzará a funcionar el servicio de larga distancia entre la Htbana, Matanzas, Santa Clara, Camagüey y Oriente.

La provincia de Pinar del Río y parte Sur de la de la Habana demorarán un poco más de tiempo en tener servicio.

CAMARA DE COMERCIO, INDUSTRIALES Y COMERCIANTES, SIGUEN ENVIANDO LOS SOCORROS PARA LOS DAMNIFICADOS

La Cámara de Comercio Cubana se dirige a las de Oriente, Camagüey y Santa Clara pidiéndoles que colecten dinero para socorrer a las víctimas del ciclón que azotó las provincias occidentales

LA ASOCIACION DE DEPENDIENTES DONA TRES MIL PESOS

RELACION DE ARTICULOS DONADOS POR LOS SOCIOS DE LA LONJA

Señores W. B. Fair Co. por sí, 100 sacos de arroz; W. B. Fair Co. por la Holland Food Corporation, 100 cajas de leche Hollandia; Llopart y Ca., un saco de café; Frank Bowman Co., 5 sacos de papas; J. Ferré S. en C., 3 cajas de papelitos de a dos centavos de azafrán; Angel Martínez, 20 cajas de fideos; The Cuban Sugar Refining Company, 5 sacos de azúcar; Beis y Ca., 4 sacos de harina; Almacenes Frigoríficos de la Habana, una caja de manteca; Enrique R. Margarit y Ca., 5 sacos de judías; Llobera y Ca., 4 cajas de sardinas y 4 cajas de puré de tomate; M. Rodríguez y Ca., 3 sacos de judías; J. Rafecas y Ca., 5 cajas de fideos; Lavín y Gómez 4 sacos de frijoles rayados; M. Oriol S. en C., 2 cajas de sardinas.

DONATIVOS DE LOS MIEMBROS DE LA ASOCIACION DE COMERCIANTES

En la Asociación de Comerciantes de la Habana se nos ha facilitado la relación siguiente de las firmas de esta plaza que con las mercancías que se mencionan han contribuído a aliviar la triste situación en que se encuentran las víctimas del huracán.

Club Nacareco, de The National Cash Register Company, cincuenta pesos.

Schechter y Zoller, ochocientos cuarenta pares de calcetines.

Suárez González y Ca., diez docenas de sábanas blancas de tamaño grande.

Gutiérrez García y Ca., cuarenta y ocho pares de calzado de señora.

Etcheverría Company Inc., doce cortes de vestidos warandol estampado; doce cortes vestidos voile; doce frazadas crudas; ocho piezas, ciento cuatro yardas, tela vestidos.

Alvarez Menéndez y Ca., S. en C., tres docenas pantalones drill y cuatro docenas de camisas franela.

Angones y Ca., dos piezas de franela para ropita de niños; seis piezas de sarga para vestidos de señora o de niños; dos piezas de céfiro para vestidos de señora o de niño.

F. González y Ca., S. ne C., cincuenta frazadas grandes; doce docenas de medias para niñas; dos docenas pantalones para caballero; dos docenas de pantalones para niños, dos docenas de camisas para caballeros; diez docenas de calcetines para niño.

The United States Rubber Exports

Continúa en la página VEINTIDOS

EL NAUFRAGIO DE UNA GOLETA EN BAHIA HONDA

En el distrito de Jovellanos apenas se han sentido los efectos del ciclón del pasado día veinte

EL CICLON

Con motivo del pasado ciclón, sólo se registraron los accidentes del naufragio de la goleta Dos Amigos, matrícula de la Habana, propiedad de Francisco Angulo y patrón Heriberto Pitaluga, la que se encontraba descargando polines en el muelle Gerardo, siendo arrastrada por el meteoro a los manglares que circundan nuestra pintoresca bahía.

En el muelle de La Playa, fué destrozada la lancha en construcción Tessié, propiedad de Enrique Zayas, administrador de la Finca Buenaventura.

Una de las boyas de bahía fué arrastrada de su lugar y destruído el muelle y faro existente en Cayo Muerto.

Algunas casas de guano y yaguas desplomáronse al impulso del vendabal, sin que felizmente hubiera desgracias personales que lamentar y otras sufrieron el desperfecto de ser arrastrada su cobija.

Las plantaciones fueron notablemente lastimadas y las comunicaciones principian a normalizarse, restablecida ya la de tierra, por la carretera; regularizándose el servicio telegráfico del cual puede decirse que se carece dada su actual deficiencia que se espera desaparezca de un momento a otro.

El Corresponsal.

EN JOVELLANOS APENAS SE SINTIERON LOS EFECTOS DEL CICLON

Octubre 23.

Hasta estos momentos no se ha podido conseguir servicio telegráfico para poner a nuestros lectores al corriente de los sucesos actuales, en vista de lo cual decido mandar estas cuatro líneas para decirles que, gracias a Dios, por este radio no ha pasado lo que se dice nada, de mayor importancia.

El mismo día 20 circulaban los fotingos por las calles llevando y trayendo familias de unas casas a otras, a todas horas y solo, como hecho fuera de lo normal, en un caso como éste fué el derrumbe de la casa de altos conocida por la de Enrique Pérez o la "Herrería" que se vino abajo sobre la casa del conocido contratista señor Pedro Ledo, destruyéndole todos sus muebles y el techo de toda la casa sufriendo las pérdidas consiguientes.

Los trenes circularon con mucha irregularidad debido a que las vías de la Habana y sus alrededores estaban completamente obstruídas, y el telégrafo no funcionaba por lo que estábamos aislados de noticias y solo supimos de la magnitud del desastre en ésta hasta que llegaron el 22 los primeros periódicos de la Capital.

Hoy ya casi circulan todos los trenes y el servicio de prensa al corriente. Por esta jurisdiccin solo podemos lamentar la caída de varios transbordadores de caña, de madera, que no resistieron el temporal y toda la caña que la tumbó el viento, alguna o más bien dicho, mucha de ella en distintas direcciones lo que hará que la merma sea efectiva, pues la cepa se ha resentido seriamente y en cuanto a los Ingenios "Soledad" y San Vicente" no sufrieron lo más mínimo excepto alguna que otra plancha de zinc mal asegurada que voló.

En el pueblecillo de Navajas y en la estación del F. C. se derrumbó parte del techo que acaban de hacer nuevo, sepultando bajo sus escombros la cantina del conocido comerciante Lucas Gil, afortunadamente sin desgracias personales que lamentar.

Los trenes regulares que pasan en ambas direcciones pasan rebosantes de pasaje que ansíos se dirijen en busca de noticias.

FLORES

MR. CHARLES F. KINGSMAN

En el vapor Siboney de la Ward Line llegó en la tarde de ayer a la Habana Mr. Cahrles F. Kingsman, presidente de la importante firma Sterling Bronce, de Nueva York.

Este distinguido financiero americano, gran amigo de Cuba, y que ha permanecido varias temporadas en la Habana, viene a nuestra capital en viaje de recreo y para atender a los múltiples negocios de la mencionada razón social.

Nos complacemos en expresar nuestra cordial bienvenida a tan preeminente hombre de negocios.

TAMBIEN SE ENVIARON MEDICINAS A MATANZAS

...IVOS DE LAS DROGUERIAS DE JHONSHON Y SARRA

Ayer estuvieron en la Secretaría de Sanidad, entrevistándose con el Jefe Local, Dr. Rodrigo Arias, la Superiora de las Hermanas de la Caridad, Sor Manuela, acompañada de las señoras Adelaida Falla de Gutiérrez y Ofelia Rodríguez Arango de Herrera, recabando material de medicinas y elementos de curación para los heridos que atienden las Hermanitas de la Caridad en Santa Fe, Isla de Pinos.

El Dr. Rodrigo Arias, dió orden al Dr. Codina, Jefe del Dispensario de la Secretaría de Sanidad, que le entregara las siguientes cantidades de medicinas:

50 dosis de suero antitetánico.
20 libras de algodón.
20 cajas de una yarda de gasas.
1 libra de yodo.
50 frascos de una libra de agua oxigenada.
48 ampulas tónicas.
6 libras de aceite ricino.
6 libras de sulfato de sosa.
24 frascos de reconstituyente de Kola y Coca.
25 frascos de aceite de hígado de bacalao.
6 jeringuillas y agujas hipodérmicas.

También dispuso el Dr. Rodrigo Arias, que en una ambulancia de la Secretaría de Sanidad se trasladara este material a Batabanó, para su traslado a Isla de Pinos.

MEDICINAS PARA MATANZAS

Cumpliendo instrucciones del Secretario de Sanidad, Dr. Francisco María Fernández, el Jefe de Despacho de la Secretaría de Sanidad, Dr. Joaquín Ruiz Mesa, envió ayer para la Jefatura Local de Sanidad de Matanzas, gran cantidad de productos medicinales, así como material desinfectante: cloruro de cal, y cresol y petróleo para el saneamiento de la ciudad de Matanzas.

También se ha dispuesto que se nombre 50 obreros que actuarán a las órdenes del Jefe Local, en las labores de limpieza e higienización de aquella localidad.

DONATIVOS DE LA CASA JHONSHON

La Droguería de Johnson, ha donado a la Secretaría de Sanidad y Beneficencia, las siguientes cantidades de material medicinal para el Dsipensario de la Secretaría:

50 litros de creolina.
200 vendajes.
50 rollos de esparadrapo.
100 onzas de tintura de yodo.
100 libras de algodón.
200 jeringuillas hipodérmicas.

MEDICINAS GRATIS PARA EL HOGAR SANITARIO

El Dr. Antonio Barreras, Jefe del Negociado de Higiene Infantil de la Secretaría de Sanidad, informó ayer al Dr. López del Valle, que las casas importadoras de leche condensada habían ofrecido suministrar gratuitamente toda la cantidad de leche necesaria para la alimentación de las madres y niños tablecido en el antiguo edificio del recluídos en el Hogar Sanitario es- Colegio de Belén.

También dió cuenta el Dr. Barreras, que el Dr. Ernesto Sarrá ha ofrecido que todas las fórmulas médicas para las madres enfermas así como sus hijos, que se encuentran recluídas en el Albergue sanitario de Belén, se despacharán gratuitamente.

La Sra. Antonia Prieto de Calvo, Jefe de Enfermeras del Departamento de Higiene Infantil, continúa en la labor de trasladar para el Colegio de Belén, a las madres pobres.

26 BARCOS DE LA COMPAÑIA DE PESCA HAN SIDO HUNDIDOS

Casi todos los muertos en el mar pertenecían a esas embarcaciones y a otras por el estilo, zozobradas

Según los informes rendidos ayer en la Capitanía del Puerto por la Dirección de la Compañía de Pesca y Navegación, han sido hundidos en el puerto de la Habana, veintiséis barcos pesqueros pertenecientes a dicha empresa.

El mayor número de desgracias personales ocurridas en la bahía entre nuestros hombres de mar, pertenecen a esas embarcaciones y a otras dedicadas a la pesca, que también naufragaron.

FUE EXTRAIDO UN BALANDRO

Ayer utilizándose un puntal del vapor "San Gil", fué extraído de frente al muelle de Santa Clara el balandro "Mercedes", que se fué a pique cuando el ciclón, siendo remolcado hasta Casa Blanca.

No se encontró a bordo del buque náufrago ningún cadáver.

ANIMALES MUERTOS

Los vecinos colindantes en el litoral del puerto dieron aviso a la policía de la presencia de los cadáveres de un asno y de una res, que causaban mucho malestar por la fetidez, siendo remolcados mar afuera por empleados de Obras Públicas.

QUE PONGAN LUZ ROJA

La Capitanía del Puerto ha dado una orden para que todas las embarcaciones que se encuentren hundidas en el puerto, sean demarcadas por medio de luces rojas, indicando el peligro.

Será fuertemente multado el propietario de embarcación que no cumpla con la medida de precaución aludida.

RESTABLECIENDO LAS COMUNICACIONES

El vapor cubano "Cristóbal Colón" ha sufrido leves desperfectos únicamente en la estructura superior, quedando el casco, cubiertas y máquinas en perfectas condiciones. Acaba de realizarse un viaje de ida y vuelta por Batabanó y se continuará prestando el servicio como hasta ahora.

Por los peligros que presentan a la navegación las balizas caídas y los barcos que pudieran haberse hundidos en la ruta, estimando un deber para con el público, la tripulación y los intereses de esta compañía se han tomado las precauciones debidas y de consiguiente hasta nuevo aviso se navegará durante las horas del día.

EL AGUA DEBE SER HERVIDA

LA CERVEZA SE FABRICA CON AGUA HERVIDA Y FILTRADA.
LA CERVEZA DE LA TROPICAL Y TIVOLI SE FABRICA CON AGUA DE POZO EN LA TROPICAL.
LA CERVEZA, POR TANTO, REUNE LAS CONDICIONES INDICADAS POR LA SCRIA. DE SANIDAD.

DEME MEDIA TROPICAL

Una Visita al Crucero Holandés "Sumatra"

LA MODERNISIMA Y FLAMANTE NAVE ZARPARA MAÑANA RUMBO A TIERRA AZTECA

Nota de singular contraste ha sido en estos últimos días, tan adoloridos para Cuba entera, la presencia en nuestras calles de la pulcra y correcta tripulación de un buque de la armada flamenca, el crucero "Sumatra", surto en nuestro puerto.

Manda la modernísima nave holandesa el comandante Hr. G. L. Schorer y le secunda el capitán de fragata A. Vos, caballerosos marinos que acogieron con exquisita afabilidad a uno de nuestros redactores, en su visita informativa para cumplir nuestro deber con los lectores del DIARIO DE LA MARINA.

Acababa de fondear en la bahía habanera la imponente unidad de la escuadra que Holanda sostiene en sus Indias y nuestro compañero realizó el "abordaje" a sus primeros jefes.

Recibido por el comandante Shorer previa presentación del primer oficial señor Vos quedó cumplido el propósito con una forzosa salvedad:

—Ha de perdonar usted—nos dijo el comandante Schorer—le dedique poco tiempo, por mi deber de saltar a tierra, muy pronto, para realizar las visitas oficiales.

Aceptada tan natural excusa, agregó con toda gentileza:

—Mi primera impresión de Cuba, ha sido en extremo dolorosa, por razón de la sensible catástrofe que azotó a la Isla el día 20.

—.....

—Sí, es la primera vez que piso tierra cubana, ciertamente, pero conocía ya los hermosos esfuerzos de esta joven nación para difundir el progreso por todo el país, cuya fama como país de los más favorecidos por su singular situación geográfica es bien merecida, constándome la excelente marcha de la República, bajo el acertado Gobierno del general Machado, ya prestigiado como propulsor del adelanto nacional.

—.....

—Es evidente, sin duda, ese optimismo que tan febril actividad reconstructiva ha generado y con ese admirable espíritu practicado por todas las clases sociales. Cuba vencerá muy pronto la tristeza de estos difíciles momentos; probará así que este país pequeño es República grande, para admiración del mundo entero.

—.....

—Nuestra visita cumple al deseo de Holanda de saludar con su bandera puerto tan importante de tan amable país amigo. Nuestro esperado júbilo por esta visita se ve ahora trocado por el sentimiento que todos a bordo del "Sumatra" padecemos por el poco afortunado momento, imponiéndonos las circunstancias una cordial y sentida discreción.

—.....

—Muy breve. Saldremos el jueves 28 rumbo a Tampico, Veracruz, de donde iré, afirma el caballeroso comandante Schorer, a Ciudad México, para visitar al Presidente señor Calles.

—.....

—De Varcruz seguiremos a Curacao, La Guaira, deteniéndonos en Caracas para visitar al señor Presidente de Venezuela, pasando por Balboa, el Canal hasta San Francisco, rumbo a Honolulú, Yokohama, Shanghai, Batavia y Surabaya, nuestro puerto de destino.

—.....

—El "Sumatra" permanecerá, probablemente, cuatro años en aquella posesión indiana, conservando su tripulación: 503 hombres.

—.....

—No, no estamos solos; allá se hallan estacionados el crucero "Java", gemelo nuestro, trece submarinos, ocho destroyers, cuatro buques para minas y cuatro flotillas de rápidos para servicios de vigilancia.

—.....

—Conocía, mucho antes de emprender este viaje, periódico tan valioso como el DIARIO DE LA MARINA, y deseo ofrecer a su Redacción una fotografía del "Sumatra" que le tengo dedicada.

Y con frases halagüeas para este DIARIO el comandante Schorer nos entregó la fotografía que ilustra esta información, despidiéndose afablemente y confiando al segundo de a bordo, señor Vos, la gentileza de mostrarnos la admirable nave.

La visita, que hizo más grata aun la solicitud del capitán Vos, nos permitió contemplar esta ultramoderna unidad en todos sus aspectos.

Merecen especial mención la enfermería, la sala de operaciones, el consultorio médico y la farmacia, en cuyas dependencias no se siente el visitante "a bordo", sino más bien en una flamante exposición.

Un detalle de la organización del "Sumatra" es la presencia de un capellán entre la oficialidad del crucero, perteneciente a la Compañía de Jesús, para atender espiritualmente a un centenar de sus tripulantes que profesan la religión católica.

Hemos quedado altamente agradecidos a la oficialidad del "Sumatra" y en particular a los señores Schorer y Vos, por las atenciones que dispensaron a nuestro compañero.

Y es justo no silenciar el bello gesto que tuvo la dotación del "Sumatra" apenas llegado al puerto habanero, por haber conocido la situación creada por los efectos del ciclón.

Como solidarizados con nuestro dolor, la tripulación de la nave holandesa hizo una colecta a favor de los damnificados.

Deseamos a los marinos súbditos de la gentil Reina Guillermina, una feliz travesía.

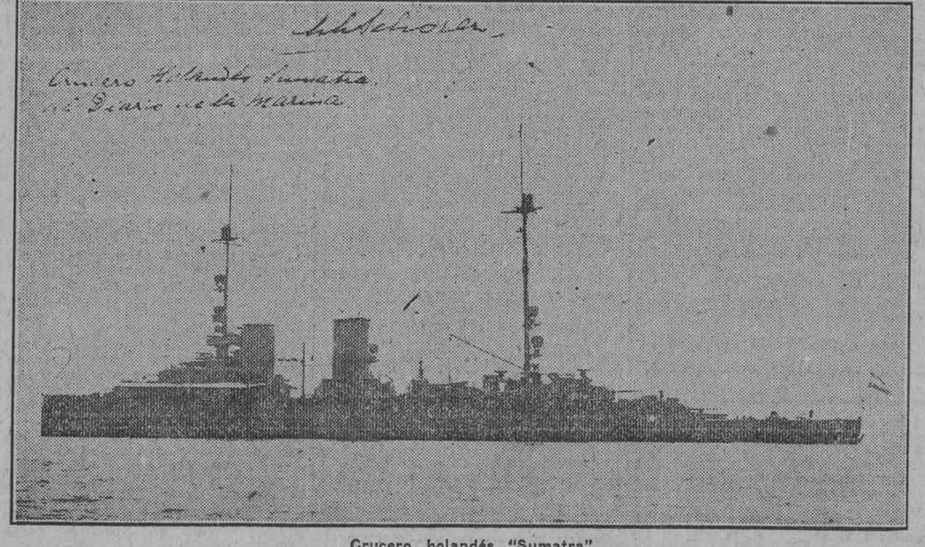

Crucero holandés "Sumatra"

DROGUERIA SARRÁ
LA MAYOR
SURTE A TODAS LAS FARMACIAS. ABIERTA TODOS LOS DIAS Y LOS MARTES TODA LA NOCHE.

A los Dueños de Farmacias

Rogamos a todos los señores dueños de Farmacias, cuya dirección, teléfono y día de turno no esté correcta, nos remitan inmediatamente la nota de las alteraciones que esta relación debe sufrir. Este servicio es absolutamente gratis, para todas las:

FARMACIAS DE TURNO

MIERCOLES

HABANA

Dirección.	Teléfono
Gervasio y San José	A-4672
Reina y Campanario	M-3488
San Rafael y San Francisco	U-3577
Belascoaín 32	U-5195
Zulueta entre Dragones y Monte	A-3898
Habana y Lamparilla	A-2886
Consulado y Trocadero	A-4052
Apodaca y Suárez	A-7818
Neptuno y Manrique	A-4560
Escobar y Animas	A-6713
Neptuno y Hospital	U-4913
Monte y Arroyo	A-5084
Carlos III casi esquina a Infanta	U-4208
Alcantarilla y Revillagigedo	M-1593
Monte número 340	A-7609
Ricla número 2-A	A-6368
San Lázaro	A-4468
Amistad número 68	A-4022
Villegas número 33	A-2210
Benjumeda número 5	A-3721
Belascoaín número 86	A-1935
Tenerife número 74	M-2251
Neptuno y Oquendo	U-2677
Habana número 187	A-6004
VEDADO	
Calle 23 esquina a G	F-1142
Calle 2 entr eZapata y 31	F-4103
Calzada entre A y B	F-1018
Calle 20	F-5428
JESUS DEL MONTE Y VIBORA	
J. Delgado y Lacret	I-5372
10 de Octubre y Lagueruela	I-1559
10 deOctubre y Mangos	I-2468
San Francisco y Buenaventura	I-1835
Rodríguez y Dolores	I-3013
CERRO	
Palatino y Atocha	I-2119
Vista Hermosa y La Rosa	A-4849
Cerro número 859	L-1436
Cerro número 789	I-4215
LUYANO	
Santa Ana y Guasabacoa	I-3907
Luyanó número 74	I-2283
Juan Alonso número 48	X-2017

Se suplica alos señores propietarios de Farmacia, notifiquen el cambio de teléfonos a su debido tiempo.

M.E.C.D. 2016

SECCION 2

QUEJAS DE SUSCRIPTORES
Departamento Central: Habana, M-8404. Agencias: Cerro y Jesús del Monte, I-1994; Marianao, Columbia, Almendares, Buen Retiro, Quemados y Pogolotti, F.O-7090.

DIARIO DE LA MARINA

ASSOCIATED PRESS
Esta Asociación es la única que posee el derecho de reproducir las noticias cablegráficas y la información local que en este DIARIO se publiquen.

SECCION 2ª

AÑO XCIV — LA HABANA, MIERCOLES 27 DE OCTUBRE DE 1926 — PAGINA QUINCE

DONATIVOS RECIBIDOS EN EL PALACIO PRESIDENCIAL PARA SOCORRER A LOS DAMNIFICADOS POR EL HURACAN DEL 20

Relación de los donativos recibidos en el Palacio Presidencial hasta el día 26 de Octubre, con destino a las víctimas del ciclón:

Ferrocarriles Consolidados de Cuba	$25.000
West India Oil Refining Co.	25.000
Royal Bank of Canada	25.000
National City Bank of New York	25.000
Chase National Bank	25.000
Banco Territorial de Cuba	20.000
Punta Alegre Sugar Co.	10.000
United Fruit Company	10.000
Cuban Destilling Co.	10.000
Guantánamo W. F.	5.000
Ernesto Sarrá	5.000
Asociación de Dependientes del Comercio	3.000
Santa Lucía Sugar Co.	3.000
Hijos de R. J. Chavarri, de Madrid	1.000
...pea Oña (Central Santa Lutgarda)	1.000
Centro Gallego de la Habana	1.000
Union Club	1.000
Doctor Alfredo Zayas	500
Asociación de Compañías Nacional de Seguros	500
Francisco Zayas Arrieta	300
Fernández y Compañía (Palais Royal)	300
Pan American Life Insurance	250
General Eugenio Molinet	250
Cámara de Comercio de Automóviles	250
Doctor M. J. Manduley	250
Marzo y Diego	100
Newell Sander Plow Co.	100
Dr. Clemente Vázquez Bello	100
Sr. Tirso Mesa	100
Sr. Jaime Pou	50
International Drug Store	50
Major y señora Blair	25
Alberto Junco André	20
TOTAL	198.045

LOS INFRACTORES DE LA LEY DE INMIGRACION SERAN REEMBARCADOS A SUS RESPECTIVOS PAISES

El Presidente de la República a propuesta del Secretario de Hacienda ha firmado el siguiente decreto:

POR CUANTO: el Decreto número 384 de 2 de marzo de 1925, establece en su artículo 14 que los infractores de las leyes y disposiciones sobre inmigración serán reembarcados al país de origen. Si la infracción ocurriese dentro de los cinco años de su llegada el reembarque será a costa de las empresas navieras que trajeron los inmigrantes a Cuba, y después de ese lapso de tiempo, por cuenta del Estado, y aunque esa disposición no comprende precisamente los casos a que se refiere la Sección I de la Orden 155 de 1902, que se contrae a entradas ilegales, sino supone hechos o infracciones posteriores a la llegada, como entre otros el señalado en el artículo 10 de dicho Decreto, es conveniente uniformar el criterio que debe presidir los reembarques a costa de las empresas navieras, limitando su responsabilidad al plazo que, para las situaciones que indica, se establece en la expresada Sección I de la Orden 155 de 1902, o sea el término de un año a contar desde el desembarco.

POR CUANTO: al reducirse el plazo señalado por dicho Decreto procede aplicar ese criterio favorable a los casos que estuvieren pendientes de resolución.

En uso de las facultades que corresponden y a propuesta del Secretario de Hacienda, oído el de Estado,

RESUELVO:

PRIMERO: Modificar el artículo 14 del Decreto número 384 de 2 de marzo de 1925, que quedará redactado como sigue:

"Los infractores de las leyes y disposiciones sobre la inmigración serán reembarcados al país de origen. Si la infracción ocurriese dentro de un año de su llegada el reembarque será a costa de las empresas navieras que trajeron los inmigrantes a Cuba".

SEGUNDO: El precepto citado será aplicado a todos los casos pendientes de resolución a la publicación del presente Decreto y en lo sucesivo.

El Secretario de Hacienda queda encargado de la ejecución de este Decreto.

Dado en el Palacio de la Presidencia, en la Habana a diez y ocho de octubre de mil novecientos veinte y seis.

Gerardo MACHADO,
Presidente

E. Hernández Cartaya,
Secretario de Hacienda.

LA CRUZ ROJA ESPAÑOLA SE ASOCIA AL DOLOR QUE AFLIGE A CUBA Y SE PROPONE ENVIAR RECURSOS

El doctor Ignacio Plá, Delegado de la Cruz Roja Española, ha recibido el siguiente cablegrama: "Doctor Pla.—Paseo de Martí 10. Habana.—Cuba.—Cruz Roja Española asóciase cordialmente duelo noble nación cubana por catástrofe ciclónica. Indique socorros preferibles".

PARISINA

Espejo de las elegancias parisienses. La más chic, elegante y lujosa de todas las publicaciones.

El 4o número se acaba de recibir.

RESUMEN:

Editorial: — "Herbario Romántico", por el Vizconde de Lascano Tegui. —"La casa de la Condesa de Ségur" (Cecile Sorel) por Don Jaime.— "Vida Parisiense". — "Amor que claudica", por C. D. Battember. —"Una apoteósis de la toilette", Las 50 mujeres más bellas y mejor ataviadas de París, por Mauricio de Waleffe.— "Los Presidentes que pasan" (Don Francisco de la Barra.) —"Un profesor de Danismo", por León Pacheco. —Las celebridas parisienses" (Una hora de intimidad- con Mme. Huguette Dufles y Mlle. Jane Marnac, por Marcy Ducray.— "Las elegancias de Deauville" por Thérèse Clemenceau— 'Caricaturas", Por Toño Salazar. —"La vida entre bastidores", por E. Gómez Carrillo — "Nuestras bellas artistas".— "Junto al Cantábrico", por Francois G. de Cisneros. — "La América Latina ante el periodismo francés". —Retratos y acuarelas de las más distinguidas damas y señoritas de la sociedad cubana.

De venta en las principales librerías, Almacenes de "El Encanto" y "Fin de Siglo".

Pida que le suscriban o le sirvan la colección completa de esta preciosa publicación al TELEFONO: A-9885.

Representantes:

"PARISINA"

Amargura (Marta Abreu) 11

HABANA

EN TODAS LAS RECONSTRUCCIONES SE EXIGIRA EL CUMPLIMIENTO EXACTO DE LAS ORDENANZAS SANITARIAS

Con motivo de los destrozos ocasionados por el ciclón en gran número de viviendas de la ciudad de la Habana, sus propietarios han comenzado a la reconstrucción con la misma rapidez. En vista de ello, la Secretaría de Sanidad, velará por que en estas reconstrucciones se cumplan en todas sus partes los preceptos exigidos en las Ordenanzas Sanitarias Vigentes.

Para evitar demoras en la tramitación de los planos y permisos de fabricación, se han ampliado los Departamentos de Ingeniería Sanitaria Nacional y de Ingeniería Local, para que sean despachados con toda rapidez.

Toda persona que infringa las Ordenanzas Sanitarias, en este sentido será severamente castigado, de acuerdo con la legislación vigente.

También ha significado el Secretario de Sanidad, que todo permiso denegado para una fabricación o reconstrucción, por no hallarse sus planos de acuerdo con lo dispuesto, se mantendrá denegado y no se permitirá realización de obra alguna.

Por los Inspectores del Departamento de Ingeniería Sanitaria, se están realizando inspecciones, para evitar infracciones a las Ordenanzas Sanitarias en los edificios cuya reconstrucción haya sido comenzada.

EL PRESIDENTE HA MEJORADO

El doctor Enriquez, médico del señor Presidente estuvo junto su lecho ayer en dos ocasiones. El distinguido galeno encontró muy mejorado de salud al General Machado, cuya fiebre ha desaparecido por completo.

De ello nos alegramos.

CONFERENCIANDO

En sus habitaciones particulares de Palacio recibió el Presidente al Secretario de Justicia y al Jefe del Ejército.

Con el primero trató el Jefe del Estado de elecciones y con el segundo de los estragos producidos por el ciclón en los cuarteles y campamentos del Ejército, los cuales serán reparados a la mayor brevedad.

OPOSICIONISTA A UNA CATEDRA

El pintor cubano Enrique Caravia, pensionado del Gobierno que está haciendo un retrato del Presidente de la República con destino al Comité Pro-Cuba de New York, estuvo ayer en Palacio.

El señor Caravia se propone hacer oposición a una cátedra de pintura en la Escuela de San Alejandro.

EL COMITE DE DAMAS

Hoy miércoles se reunirá en el antiguo Colegio de Belén el Comité de Damas que preside la señora Elvira Machado de Machado esposa del Jefe del Estado con objeto de tomar nuevos acuerdos en la labor que viene realizando dicho comité para auxiliar a los damnificados por el ciclón.

INFORME SOBRE EL COSTO DE UNIDAD DE OBRAS DE LA CARRETERA CENTRAL

Al Secretario de Obras Públicas, le ha sido elevado el informe emitido por la Comisión Técnica que oportunamente designó al efecto, compuesta del Director General de Obras Públicas y los Ingenieros Jefes de los Negociados de Caminos y Puentes y Ríos y Puertos, para determinar los precios de unidad de obra en cuanto a construcciones de la Carretera Central.

La Comisión ha tenido como base de su trabajo los precios de unidad de obra que oportunamente se confeccionaron para consulta y aplicación de la Comisión de Examen y Calificación de Adeudos del Estado, y también aquellos preparados por la Sección de Personal, Contratos, Bienes y Suministros de la Secretaría de Obras Públicas, en cuanto a reajuste de contratos en general del Departamento.

DONATIVO DE LA CASA CARABAÑA

Estuvo ayer en el Palacio Presidencial el representante de la Casa Carabaña.

Motivaba su visita el haber recibido un cablegrama de los señores Hijos de R. J. Chavarri, de Madrid, donde le encargaban hiciera presente al Honorable general Machado Presidente de la República, su sentimiento por el ciclón; y también que entregara a nuestro primer Magistrado la suma de mil pesos para socorrer a los damnificados.

Ambos encargos fueron cumplidos, haciendo presente el Ejecutivo su agradecimiento.

Los Hijos de R. J. Chavarri son propietarios de las famosas aguas de Carabaña, tan conocidas y apreciadas en el mundo entero.

Reciban nuestra felicitación por su humanitario rasgo.

PRONOSTICO DEL TIEMPO PARA HOY

Reina buen tiempo en el Golfo de México y en el Atlántico con barómetro sobre la normal.

En el Mar Caribe Occidental, buen tiempo, también barómetro normal, vientos flojos de región Este.

En los Estados Unidos, la perturbación de estos días sigue afectando a Nueva Inglaterra con centro ya en Quebec, Canadá; en todas las otras regiones, buen tiempo.

Pronóstico para la Isla: Buen tiempo en general hoy y el miércoles. Temperaturas un poco frescas durante noche y madrugada; vientos flojos a moderados del Nordeste al Este.

Observatorio Nacional.

LOS RASGOS DE LA PERSONALIDAD DE LA REINA MARIA DE RUMANIA

EN LA CONFERENCIA IMPERIAL QUE SE CELEBRA EN LONDRES SE DISCUTIO LA CUESTION DE LA SEGURIDAD NACIONAL

La huelga de los trabajadores de las minas del carbón en la Gran Bretaña le ha irrogado al pais una pérdida ascendente a dos mil quinientos millones de pesos, según cálculos hechos

SERVICIO AEREO COMERCIAL ENTRE EGIPTO Y LA INDIA

En la Cámara de los Comunes se trató de la posibilidad de que haya necesidad de proceder contra el secretario de la Federación Minera, por haber incitado al desorden en varios de sus discursos

MARINOS BRITANICOS AYUDARAN A LA RECONSTRUCCION DE LA ARMADA DE GRECIA

LONDRES, octubre 26 (SR).—El Gobierno de la Gran Bretaña ha notificado a la Cancillería de Atenas que ha aceptado la invitación hecha por Grecia para que se destine cierto número de marinos británicos como instructores en la escuadra griega, que va a ser reconstruída muy en breve.

CONTINUA DESARROLLANDOSE LA CONFERENCIA IMPERIAL BRITANICA

LONDRES, octubre 26. (BWS). La Conferencia Imperial en su sesión de hoy ha discutido el asunto de la defensa imperial, pero no serán del dominio público la discusión toda vez que se relaciona con la seguridad del Imperio.

Las cuestiones referentes a las relaciones imperiales que están incluídas en el programa de la Conferencia han sido enviadas para su examen a un comité formado por todos los primeros ministros concurrentes, y la cuestión de las comunicaciones del imperio, que van a tratarse por separado, también fueron sometidas a un comité nombrado por la Conferencia bajo la presidencia del Secretario de los Dominios en el Gabinete. Los asuntos técnicos, según la práctica seguida en las conferencias anteriores, han pasado a comisiones que comprenden preeminentes expertos en cada aspecto, siendo el mayor de ellos el que entiende de los asuntos económicos, presidido por el secretario permanente de la Junta de Comercio. El Secretario del Interior será el presidente del comité que entiende en la nacionalidad, que incluye la posición de la mujer casada y los pasaportes. El Secretario de las Colonias estudiará el condominio anglo-francés sobre las Nuevas Hébridas. El Secretario del Aire presidirá el subcomité especial de las comunicaciones aéreas, y la conferencia, cuando esté ya en pleno curso, discutirá sobre otros asuntos únicamente después de recibir los informes de los comités. También está incluída la cuestión de la política británica en el Antártico.

LA HUELGA BRITANICA HA PRODUCIDO AL PAIS UNA PERDIDA DE 2 500 MILLONES DE PESOS

LONDRES, octubre 26. (BWS). Lloyd George, líder liberal, en una carta que envía al "Daily Mail" dice que la huelga del carbón ha producido una pérdida de más de dos mil quinientos millones de pesos que pesan sobre la comunidad británica, prevaleciendo por otra parte el mismo estado de hace seis meses, y acusa al Gobierno de ponerse de parte de los propietarios, que han rehusado entrar en negociaciones con el solo objeto de derrotar a los mineros.

INGLATERRA ESTABLECE EL SERVICIO AEREO COMERCIAL ENTRE EGIPTO Y LA INDIA

LONDRES, octubre 26 (SR).—Sir Alan Cobham, el famoso aviador inglés, ha sido nombrado miembro honorario de la Royal Aeronáutic Society, alto honor que compartirá con el Sargento Ward y Mr. Capel, sus compañeros en su arriesgado vuelo Londres-Australia-Londres, los cuales han sido nombrados asociados vitalicios.

Se está tratando de perpetuar la memoria del mecánico Elliott, que fué muerto por una bala árabe mientras Cobham volaba sobre Basra en el viaje de ida a Australia.

El subsecretario del Aire, Sir Sefton Brancker, pasará sobre Basra en uno de los primeros aeroplanos de dos pasajeros que se pondrán en uso para salvar la distancia de 3800 kilómetros en línea recta que separa el Cairo de Karachi, cuyas máquinas saldrán de Inglaterra a mediados de diciembre próximo.

Serán cinco máquinas del tipo De Haviland-Hércules movidas por tres motores Bristol Júpiter de aire fresco, de más de 1.200 caballos de potencia. Una máquina permanecerá siempre en el Cairo mientras las otras hacen el recorrido.

El precio del pasaje desde Londres al Cairo será de doscientos cincuenta pesos y de Londres a Basra quinientos cinco pesos.

En la tercera máquina saldrán Sir Samuel Hoare, Secretario del Aire y su esposa el día 27 de diciembre con dirección a Delhi. Este vuelo, de 10.500 kilómetros, constituirá la inauguración oficial del nuevo servicio aéereo entre Egipto y la India.

TRATASE DE PROHIBIR EN INGLATERRA LA CELERACION DE REUNIONES PUBLICAS LOS DOMINGOS

LONDRES, octubre 26 (UP). — En el debate sostenido en la Cámara de los Comunes de Inglaterra, alrededor de la situación creada por la huelga minera, el Secretario del Interior, Sir Williams Joynson Hicks dejó entrever la posibilidad de que sea necesario perseguir y castigar a A. J. Cook, secretario de la Federación Minera, por los discursos del mismo incitando a desórdenes. En su discurso dijo Sir William: "No lo hemos hecho hasta hoy porque Cook es el director de gran número de hombres que pueden estimar nuestra actitud como una persecución. Espero que no será necesario perseguirle, porque después de haber luchado durante meses para evitar esa terminación, creo que la huelga terminará sin que se produzca un aumento de hostilidad en los sentimientos que han prevalecido".

Estas frases las pronunció el Secretario del Interior al defender una proposición prohibiendo reuniones públicas los domingos, días en los

Continúa en la página VEINTIDOS

"CICLON"

LA ASCENDENCIA DE LAS PERDIDAS ES INMENSA. DESDE SEPTIEMBRE 23 PROXIMO PASADO, ESTA OFICINA ESTUVO ANUNCIANDO EL PELIGRO Y OFRECIENDO PROTECCION.

LA ADMINISTRACION MODELO DEL GENERAL MACHADO ALIVIA A LAS VICTIMAS Y EL "SEGURO DE CICLON" LAS REPONE TOTALMENTE DE LAS PERDIDAS ECONOMICAS.

ENRIQUE GODOY SAYAN
SEGUROS Y FIANZAS
(INSURANCE AND BONDING)
EDIFICIO "ARIOSA"
Teléfonos M-5267 y M-4894

SE DA POR TERMINADA LA CONFERENCIA DE LA PAZ EN NICARAGUA

SAN SALVADOR, octubre 26 (A. P.)—Despachos de Guatemala informan que se ha firmado el protocolo dando por terminada la conferencia de Corinto, entre los representantes del Gobierno del Presidente Chamorro, de Nicaragua, y los liberales revolucionarios. La conferencia no logró que se pusieran de acuerdo ambas facciones, entre las cuales reinó, sin embargo, la mayor cordialidad.

SE REANUDARA LA LUCHA EN NICARAGUA

CORINTO, octubre 26 (A. P.)—Mañana expira el armisticio en la costa oriental de Nicaragua, zona de Corinto. En la zona neutral de Bluefields continúan los soldados de infantería de marina de los Estados Unidos protegiendo los intereses norte-americanos. Ambos bandos parecen dispuestos a proseguir la lucha. Los liberales se han reforzado mucho y obtenido municiones en México.

Las fuerzas del Gobierno se preparan para recapturar el Bluff de Bragman y el Cabo de Gracias-a-Dios, en cuyas posiciones los rebeldes están muy fuertes.

Otro barco, con cañones y ametralladoras para los revolucionarios, ha llegado a Bragman. El general Moncada espera la llegada del ex vicepresidente Sacasa para establecer el Gobierno constitucional y obtener el reconocimiento por todos los Gobiernos extranjeros.

BANQUETE AL ARGENTINO MITRE, EN PARIS

PARIS, oct. 26 (S. R.)—El próximo jueves tendrá lugar el banquete que ofrece la Sociedad América Latina en honor del preeminente argentino Sr. Mitre, esperándose la asistencia del Cuerpo Diplomático en pleno y todas las personalidades de la colonia latino-americana.

LA CORRESPONDENCIA URGENTE ENTRE CUBA Y LOS ESTADOS UNIDOS

WASHINGTON, octubre 26 (A. P.)—En virtud de un convenio entre Cuba y los Estados Unidos la entrega especial de correspondencia urgente en los dos países comenzará el día 1o. de noviembre próximo a cuyo efecto las cartas deberán llevar un franqueo adicional de 20 centavos. Cuba es el décimo tercero país que ha concertado tal convenio con los Estados Unidos.

ARGENTINA NO TIENE PRISA POR COBRAR DE FRANCIA DIEZ MILLONES DE PESOS

BUENOS AIRES, octubre 26 (A. P.)—Se ha celebrado consejo de ministros bajo la presidencia del Presidente Alvear, tratándose de los presupuestos generales para 1927 y también de la deuda que tiene pendiente Francia con la Argentina y que asciende a diez millones pesos oro.

Resolvieron los ministros no solicitar el pago inmediato de dicha deuda, desmintiéndose el rumor que se había propagado en el sentido de que la Argentina solicitaría saldar dicha cuenta con la reparación de los buques de guerra argentinos en los astilleros franceses.

EL SE BAÑA CON BOMBA "PRAT"

Antes de cablegrafiarnos las primeras "Impresiones" de la reina María de Rumanía escritas por esta soberana para la Alianza Periodística Norteamericana a que pertenece el DIARIO DE LA MARINA, quiere dicha Alianza dar a conocer algunos rasgos salientes de la personalidad de la citada Reina, y nos transmite el cable que va a continuación. Este despacho es preparatorio de una correspondencia cablegráfica que nos ha sido anunciada para mañana, en que la soberana rumana describe su estancia en París, sus preparativos para la gran jornada a América, antes de partir de la capital francesa para El Havre a fin de embarcar en el "Leviathan". Mañana, pues, publicaremos el primer trabajo de la Reina María, expresamente trazado para los periódicos de la Alianza Periodística Norteamericana y por tanto para el DIARIO DE LA MARINA.

NUEVA YORK, octubre 26 North American Newspaper Alliance, con derechos reservados).—La Reina María de Rumania tiene una personalidad sobresaliente por todos conceptos. Nació de regia estirpe y está vinculada en ella la soberanía. Aunque así no fuera, de toda ella sale y se desborda ambiente ilustre, aire de gran dama, gestos de reina.

Con toda su grandeza no olvida que la ociosidad debe arrinconarse, y la soberana rumana es una de las mujeres más atareadas de Europa. A las seis y media de la mañana invariablemente empieza sus primeros quehaceres, a los que no da paz hasta la hora de desayunarse, dos horas y media después, a las nueve.

La Reina quiere generalmente que todos los miembros de la Casa Real se desayunen con ella a esta hora. Despues del desayuno, tiene su conferencia con el Rey y con las damas de la corte. A la una se sirve el almuerzo, la única comida de etiqueta del día. Por la tarde, la reina de Rumania visita las escuelas, los hospitales y las instituciones de caridad. Generalmente, cena sola tomando una taza de sopa y algunas frutas... Pocas veces sale por la noche: la dedica a leer, a primera hora y se retira temprano.

Durante los diez meses del severo invierno rumano, la Reina vive en su Palacio de Cetroceni, en los suburbios de Bucarest. La capital mantiene una vida social muy activa, y la reina da varias fiestas durante la estación. A la reina María le encantan el teatro, los conciertos y las óperas: es amante de la música, aunque no toca ningún instrumento.

Cuando llega la primavera, la Reina se va a su Castillo de Sinaia donde permanece hasta el otoño. Sinaia está a tres horas de Bucarest. El viaje se hace a través de varias tierras bien cultivadas, que llegan hasta las mismas faldas de los Alpes Transilvanios. Siguiendo los torcidos senderos de esas montañas, la Reina llega a sus dos palacios veraniegos, cerca de un pueblecito que está en el corazón de un bosque de pinos oscuros.

Los dos palacios fueron fabricados por el Rey Carol, el primer Rey de Rumania, tío del soberano actual. Carol vivía en el palacio más grande, y el más pequeño lo habitaban el príncipe heredero y su consorte, Fernando y María. La Reina siempre dice que no es suficientemente rica para vivir en el palacio más grande; pero parece que es más bien un sentimiento romántico lo que la mantiene en el más pequeño.

Los dos palacios y los numerosos edificios cercanos abrigan a los miembros de la casa real y a su séquito. Los establos y los garages son excelentes ejemplos de la arquitectura del renacimiento alemán. Tienen terrazas y paredes de yeso blanco, y el maderamen es todo de nogal de varios tonos.

El interior de la residencia veraniega de la reina María tiene más aspecto de hogar que de palacio. La entrada, los corredores y el salón de recibir están amueblados con amplios sofás y muebles sillones. Las mesas y las repisas están llenas de libros, autores ingleses favoritos de la nieta de la Reina Victoria.

En el segundo piso está la habitación favorita de la reina, su estudio. Ella misma trazó el decorado. Las paredes están recubiertas con lámina de oro, el mueblaje es moderno, las sillas son de cojines de brocado rojo, lo mismo que un diván espacioso, donde la soberana escribe sus obras.

Fuera de las ventanas de este estudio hay una terraza llena de maceteros. Más abajo de la terraza, está el "Jardín Memorial" de la reina, su propia creación, donde la soberana rumana ha sembrado una flor en memoria de cada uno de sus amigos, vivos o muertos. Más allá de este jardín de los recuerdos se ve un sendero limpio, que se pierde dentro del oscuro bosque.

Durante la primavera, el verano y el otoño, la reina visita a su pueblo. A veces va en automóvil, otras veces en el tren real. Debe decirse que Rumania no es un país pequeño: se requieren día y medio para cruzarlo.

A veces, la soberana permanece durante algunos días en el Castillo Bran, la antigua fortaleza austriaca en la Transilvania, regalado a la Reina por el pueblo de Brasov poco después de la guerra. María restauró este castillo a su antigua gloria y esplendor.

Todos los años, durante la Semana Santa, la Reina se aleja del Rey y de la Casa Real, para visitar los campos de batalla de la frontera occidental y colocar flores en las tumbas de los soldados. La soberana ostenta el rango de General en el Ejército rumano, y de Coronel en el Regimiento de Caballería llamado Regina María.

En las Pascuas de Navidad, María es soberana de un pequeño reino de trescientos súbditos del palacio real. De un enorme árbol de Navidad, Su Majestad toma los regalos, que distribuye a cada uno de los sirvientes y a cada uno de los miembros de la casa real. María nunca ha estado ausente de su patria durante estos días, y este año tendrá que dar por terminado su viaje por América, tan pronto como se acerquen las fiestas decembrinas, de modo que pueda estar presente en su palacio para distribuir los aguinaldos.

María es tan buena reina como excelente madre. Tanta atención presta a sus hijos como a los asuntos del Estado. Todos sus hijos están educados y preparados para la lucha por la vida. El Príncipe Nicolás que la acompaña en el presente viaje pasó dos años como teniente de la Marina inglesa. La Princesa Ileana ha recibido una educación esmeradísima, y la Reina se preocupa actualmente en encontrar un esposo digno de la bella princesita. Este problema no deja de preocupar a la Reina porque los príncipes de sangre real andan muy escasos, especialmente desde que la revolución rusa ahogó en sangre y en pobreza tanto personaje de rango soberano.

A LA REINA DE RUMANIA LE DISGUSTA LA FORMA EN QUE SE LLEVA SU VIAJE POR NORTE AMERICA

Tren especial de la Reina María, en Ontario, Canadá, octubre 26 (U. P.)—La Reina María se encuentra realmente hastiada, con tantos banquetes y tanta recepción de que es objeto desde su estancia en este país, y cree que realmente pierde la ocasión de conocer el verdadero espíritu que anima la vida hogareña norteamericana y cuyo conocimiento la ha traído a estas costas.

En efecto, desde que llegó la semana pasada ha sido la reina el huésped de honor en cerca de una veintena de banquetes y de sesenta almuerzos, tés, recepciones y funciones de beneficio.

Aunque la reina María aprecia estas atenciones no esperaba esta clase de recibimiento. Su propósito es conocer a los norteamericanos, tal como son y no como se presentan en los banquetes en los cuales el americano común y corriente se artificializa en grado sumo. La reina hubiera querido ver al ciudadano norteamericano vulgar en su vida diaria y conocer a las familias norteamericanas. Le gustaría inspeccionar las industrias y las fábricas como cualquier visitante ordinario, y en lugar de ello está constantemente vigilada por cien guardias, acompañada por agregados que la siguen dondequiera que va y sometiéndose a un programa de actos sociales que combinan sus huéspedes.

LLEGA LA REINA MARIA A CANADA

TORONTO, Canadá, octubre 26 (A. P.)—Por la primera vez en su vida la Reina María de Rumanía pisó hoy el suelo canadiense. Después de admirar las maravillas del Niágara llegó a esta ciudad en un tren especial. El pueblo le tributó un espléndido recibimiento. Antes,

Continúa en la página VEINTIDOS

PIERDE VOTANTES LA LEY SECA EN NORUEGA

OSLO, octubre 26 (A. P.)—El resultado final del plebiscito sobre la prohibición en Noruega, arroja una mayoría de más de 110.000 votos contra la ley de abstención en vigor. En favor de la prohibición votaron 421.292 personas, y en contra 531.425. Los "secos" perdieron 67.725 votos, comparativamente con el plebiscito de 1919, en tanto que los "mojados" ganaron 226.752.

EL AZUCAR DE PERNAMBUCO

PERNAMBUCO, octubre 26. (UP) El comercio local azucarero ha autorizado la exportación inmediata de mil toneladas a los mercados extranjeros.

AMALGAMA DE 2 FIRMAS CON 235 MILLONES DE PESOS DE CAPITAL

CHICAGO, octubre 26 (A. P.—El diario "Herald and Examiner" anuncia hoy, basándose en auténticos informes, que es inminente la fusión de la Sears, Roebuck y Co y la Montgomery Ward y Co., las dos más importantes empresas de órdenes por correo de los Estados Unidos. Ambas representan un capital de unos $235.000.000.

Dice dicho periódico que esta combinación, de la cual durante años se ha venido hablando, tuvo su origen en varios accionistas de una y otra compañía, y se encuentra ya tan adelantada que se ha solicitado por medio de la Junta Federal de Comercio la autorización del Gobierno.

EL PAPA PIO XI OFICIARA EN LA BODA DE SU SOBRINA

ROMA, octubre 26 (U. P.)—El Papa Pío XI honrará a su sobrina la señorita María Luisa Rati oficiando el sábado en su matrimonio con el Marqués Persichetti, secretario de la Legación Uruguaya.

Según se ha anunciado de modo semi-oficial, el sábado pasado se celebró en Milán y en la más estricta intimidad el matrimonio civil. La ceremonia religiosa se efectuará en la Capilla Matilde del Palacio del Vaticano, y a ella solo asistirán los padres, la familia y los íntimos amigos de ambos esposos.

El Papa, luego de celebrada la boda ofrecerá un almuerzo en su comedor privado en honor del nuevo matrimonio.

HABRA EN MEJICO UN CONGRESO DE SANIDAD PUBLICA

Se va a constituir en Méjico un cuerpo de voluntarios para guardar el orden en la capital

MEXICO COMPRARA BUQUES DE GUERRA EN EUROPA

CIUDAD MEXICO, Octubre 26.—(S. R.)—Han llegado a Europa los técnicos navales mexicanos encargados de la compra de buques de guerra. Ante todo, piénsase en adquirir unidades del tipo guarda-costas para dedicarlas a la vigilancia de contrabandos y al servicio de faros.

PREPARASE EN MEXICO UN CONGRESO LATINO-AMERICANO DE SALUBRIDAD

CIUDAD MEXICO, Octubre 26.—(S. R.)—El Director de Salubridad Pública de México, doctor Castelum, en unas importantes declaraciones explica los motivos del fracaso de la conferencia de directores acabado de celebrar en Washington, que a su juicio no son otros que habérsele dado carácter más diplomático que científico, integrándose el programa con números de banquetes, paseos y otros actos puramente sociales sin dar importancia a las resoluciones ni a los temas preparados para llegar a conclusiones.

El doctor Gastelum se ha entrevistado hoy con el Presidente Calles, tratando del Séptimo Congreso Médico Latino-Americano que se reunirá en esta capital a principios del año entrante, a fin de que tenga un carácter verdaderamente científico, pues México se halla interesado en establecer relaciones con los países latinos sobre bases sólidas y de absoluto desinterés.

RADIOTELEGRAFIA EN LAS EMBARCACIONES MEXICANAS

CIUDAD MEXICO, Octubre 26.—(S. R.)—El Presidente Calles, de acuerdo con el Departamento de Puertos de la Secretaría de Comunicaciones, ha dispuesto que ninguna embarcación mexicana mayor de mil toneladas de desplazamiento carezca de estación radiotelegráfica para la debida seguridad de la vida de sus tripulantes y pasajeros.

REANUDA SU PUBLICACION "EL IMPARCIAL"

CIUDAD MEXICO, Octubre 26.—(U. P.)—El periódico vespertino "El Imparcial", ha reanudado su publicación después de haberla suspendido durante cuatro días.

LLEGA A CIUDAD MEXICO EL GENERAL OBREGON

CIUDAD MEXICO, Octubre 26.—(S. P.)—Anoche llegó a esta ciudad el General Alvaro Obregón, ex-Presidente de la República. Entrevistado por los periodistas declaró que el asunto de la sucesión presidencial no debe ser tratado ahora por estimarlo prematuro y porque interrumpe las labores constructivas del Gobierno.

VEINTE MILLONES DE PESOS PARA OBRAS DE IRRIGACION EN MEXICO

CIUDAD MEXICO, Octubre 26.—(S. R.)—El Gobierno ha votado la cantidad de veinte millones de pesos para obras de irrigación indispensables al progreso de la agricultura en los Estados de México y Michoacan.

FUSILAMIENTO DE AGRARISTAS EN MEXICO

CIUDAD MEXICO, Octubre 26.—(S. R.)—En la próxima semana la representación legislativa del Estado de Nayarit presentará ante la Cámara la grave acusación que formula el gobernador del mismo contra el jefe de operaciones militares, por haber hecho fusilar a varios agraristas, suceso bastante frecuente con un simple sumario. El diputado Antíoco Rodríguez declara poseer pruebas suficientes contra el General Mange, a quien acusa de estar pagado por los terratenientes para hostilizar a los campesinos y agraristas.

Pretenden los diputados presentar también su queja ante el Presidente Calles a fin de que ordene una investigación por los atropellos de que se acusa al citado jefe de operaciones.

SUPRIMENSE ALTOS EMPLEOS EN LOS FERROCARRILES MEXICANOS

CIUDAD MEXICO, Octubre 26.—(S. R.)—La gerencia de los Ferrocarriles Nacionales ha ordenado la supresión de varios altos empleados en algunas divisiones con el objeto de hacer economías. Ante las protestas de los perjudicados, declara que no se trata de violar el reglamento ni los escalafones, sino hacer uso de un derecho y reajustar aquellas plazas que se estiman innecesarias. Los elementos ferroviarios de la Confederación han pedido a la empresa que aplace esa decisión hasta someter el asunto a arbitraje, siendo desatendidos.

LA EXPULSION DE OBREROS MEJICANOS DEL TERRITORIO NORTEAMERICANO

CIUDAD MEXICO, Octubre 26.—(S. R.)—Las autoridades norteamericanas han deportado a otros sesenta obreros mexicanos del Estado de Texas, a donde fueron llevados para trabajos agrícolas, bajo la acusación de que pasaron fraudulentamente la frontera. Las autoridades de los Estados Unidos han notificado a los cónsules mexicanos en El Paso y otras ciudades, que están dispuestas a seguir la misma línea de conducta con cuantos traten de penetrar en territorio norteamericano sin llenar los requisitos de la ley. El Gobierno de México por su parte se ha dirigido a las organizaciones obreras pidiéndoles que no permitan la salida de sus afiliados bajo engañosas promesas. Los últimos expulsados llegaron a Tamaulipas.

OPERARAN AEROPLANOS CONTRA LOS INDIOS YAQUIS

CIUDAD MEXICO, Octubre 26.—(S. H.)—Mañana saldrán de Los Angeles con dirección a Guaymas ocho aviones de los comprados por el Gobierno Mexicano para la campaña contra los indios yaquis, tripulados por alumnos de la Escuela Militar de Aviación. Los adquiridos anteriormente están ya en servicio, bajo las órdenes directas del general Manzo.

Todas las actividades contra los indios en el Estado de Sinaloa se han suspendido, en espera de que el general Obregón informe al Presidente Calles acerca de la situación.

Entre tanto el general Manzo telegrafía al Ministerio de la Guerra haberse reanudado el tráfico ferroviario entre Nogales y Tepic en el ferrocarril Sur Pacífico, acompañando una fuerte escolta a los trenes de pasajeros en evitación de nuevos ataques de los indios yaquis.

CUERPO DE VOLUNTARIOS PARA GUARDAR EL ORDEN PUBLICO EN MEXICO

CIUDAD MEXICO, Octubre 26.—(S. R.)—De común acuerdo los Secretarios de Guerra y Gobernación se ha dispuesto la formación de un cuerpo de voluntarios de seiscientas plazas que se destinarán a resguardar el Distrito Federal y cooperar con las autoridades militares para conservar el orden cuando sea necesario. Esos voluntarios aun cuando no tendrán carácter de tropas de línea, quedarán sujetos a la Jefatura de Operaciones del Valle de México, estando armados con equipos regulares del ejército. Dentro de breves días se abrirá el enganche.

600 MUERTOS Y MIL HERIDOS HAY EN LENINAKAN

Los supervivientes del terremoto han acampado en las orillas de las montañas hambrientos y desnudos

OTRO GRAN TEMBLOR

Fué el mayor de una serie que se registró en varios lugares y tuvo cuatro horas de duración

REGISTRASE UN TEMBLOR DE EXTREMA INTENSIDAD POR LOS SISMOGRAFOS

Washington, octubre 27. (A. P.) El sismógrafo de la Universidad de Georgetown registró hoy tres severísimos temblores de tierra, el primero de los cuales, calificado como de extrema intensidad, duró cuatro horas. Los dos que le siguieron duraron menos y no fueron tan intensos.

El primer temblor comenzó a las 11.04 de la tarde. El máximo desplazamiento de la aguja fué de quince centímetros, lo que permite al padre Torndorf calificarlo de muy intenso. El fenómeno ocurrió probablemente a unos 6,000 kilómetros de Washington.

LOCALIZASE EL TEMBLOR EN LAS CERCANIAS DE LAS ISLAS MARSHALL

TOKIO, octubre 26. (A. P.)—El Observatorio de Kumagaya, en la prefectura de Saitama, informa que a la una de la tarde, en alguna parte del mar del Sur, ocurrió hoy un intenso temblor de tierra, acaso en las cercanías de las islas Marshall. El sismógrafo indica que el terremoto duró una hora. No ha recibido noticia alguna de daños.

SIENTESE UN TEMBLOR EN LA ISLA DE JERSEY

LONDRES, octubre 26. (A. P.)—Un terremoto de larga duración, aunque de corta intensidad, se sintió esta tarde en la isla de Jersey, situada en el Canal de la Mancha. En la parte oriental de la isla fué donde más intensamente se percibió el fenómeno. No ocurrieron desgracias ni daños.

Continúa en la página VEINTIDOS

HOTEL ALAMAC

Broadway esq. a calle 71. Nueva York.
EL HOTEL PREDILECTO DE LOS CUBANOS Y DE LOS HISPANOS EN GENERAL

¿Por qué?
Porque...
Se atiende a todos a la española, y se les habla en español.
Es modernísimo, elegante, económico, a prueba de fuego, y está en el corazón de Nueva Yolk, cerca de todas partes.
Su "chic hispano" es insuperable e inconfundible.
La fama de sus salones y restaurants es única. ¿Quién no oyó hablar de su gran salón "Elizabeth", su "Salón Japonés", sus restaurants 'Azul" y "Medioeval" y sobre todo, el "Congo Room", con su estupenda terraza sobre el piso 20, que domina Nueva York?
¿Y quién no se deleitó con la magnífica Orquesta del Alamac, intérprete de nuestros clásicos danzones?
Los precios del Alamac, al alcance de todos, son los siguientes:
Cuarto sencillo para 1, $4.50.
Para dos personas . . „ 6.00.
Cuarto doble, para 1 o 2, 8.00
Por mes 180.00.
TODOS CON BAÑO Y DUCHA
Departamentos de sala, un cuarto, y baño y ducha, desde $225 al mes.
Hay también departamentos con 3 o 4 alcobas, además de la sala, y con 2 baños, a precios de verano.
Cocina moderna y criolla bajo la experta dirección de un excelente cocinero español.
Intérpretes y sirvientes de habla española.
Atención especial a la clientela hispana bajo la directa supervisión del señor
ANTONIO AGUERO
Gerente Hispano
MARRY LAZ OWNERSHIP MANAGEMENT

M.E.C.D. 2016

DIARIO DE LA MARINA

FUNDADO EN 1832

DIRIGIDO HASTA 1919 POR DON NICOLAS RIVERO Y MUÑIZ.
DIRECTOR: JOSE IGNACIO RIVERO Y ALONSO.

Editado por la Compañía DIARIO DE LA MARINA (S. A.) cuyo programa consiste "en la defensa de los intereses generales y permanentes de la Nación cubana, de los especiales de la colonia española establecida en la misma y de la unión y armonía entre los diversos elementos que conviven en el país."—Art. 1o. de los Estatutos.

Presidente: Conde del Rivero. Secretario: Manuel Abril y Ochoa. Tesorero: Joaquín Pina

ADMINISTRADOR: JOSE SOBRINO Y GONZALEZ

OFICINAS:
Habana........ DIARIO DE LA MARINA.
Nueva York...... Broadway at 71st. St..
Madrid........ Arrieta núm. 9.
París........ 61 Boulevard Haussmann.

PRECIOS DE SUSCRIPCION

HABANA		PROVINCIAS		EXTRANJERO	
1 mes	$ 1.60	1 mes	$ 1.70	3 meses	$ 6.00
3 id.	4.80	3 id.	5.00	6 id.	11.00
6 id.	9.00	6 id.	9.50	1 año	21.00
1 año	18.00	1 año	19.00		

TELEFONOS:

Quejas de Suscriptores	M-3404	Deportes	M-4339
Anuncios Económicos	A-3856	Secretaría de la Empresa	M-7714
Anuncios Administración	A-5334	Secretaría de la Dirección	M-9785
Redacción	A-0301	Fotógrafo	M-6844
Reporters	M-1934	Imprenta	M-9665

PASEO DE MARTI 103 APARTADO 1010 CABLE: DIARIO. HABANA
MIEMBRO DECANO EN CUBA DE "THE ASSOCIATED PRESS"

EDITORIALES

POR LAS VICTIMAS DEL HURACAN

La Cruz Roja Americana, de grata memoria entre nosotros, ha aumentado a 100,000 pesos, según ha publicado el DIARIO DE LA MARINA oportunamente, la suma de $25,000.00 que desde el primer momento puso a disposición de Cuba para socorrer a las víctimas del ciclón. Este nuevo testimonio del vivo sentimiento de caridad de la humanitaria institución, y de la simpatía que nuestro país le inspira, ha sido determinado por los informes del Exmo. Sr. Embajador de los Estados Unidos, general Crowder, quien se ha manifestado profundamente condolido del desastre que hemos experimentado, y ha contribuido a aliviar los sufrimientos de las víctimas del mismo, no sólo obteniendo que su Gobierno enviase auxilios con gran rapidez a Isla de Pinos y otros lugares, sino promoviendo en su país un movimiento de opinión encaminado a ayudarnos en estos críticos momentos. El general Crowder se ha hecho una vez más acreedor a la estimación y al respeto que se le profesa en Cuba, y ha avivado el tradicional sentimiento amistoso que existe hacia la tierra de Washington y de Lincoln.

Además de la Cruz Roja y del Gobierno de Wáshington, representado por la ilustre personalidad a que nos hemos referido, el Gobernador de la Florida, las autoridades locales de Miami y varias entidades norteamericanas con fuertes intereses y negocios entre nosotros, se han manifestado igualmente solícitos en expresarnos su simpatía y brindarnos su apoyo. Los impulsos generosos del alma norteamericana, han tenido una nueva oportunidad para traducirse en obras de caridad y de humanitarismo, que el pueblo cubano, a fuer de antiguo y agradecido amigo no habrá de olvidar.

Esta noble disposición a socorrer a las víctimas de la catástrofe, se ha manifestado también de una manera brillante entre nosotros. En la provincia de la Habana, todos, quien más quien menos, hemos sufrido daños de consideración. No obstante, los donativos, los socorros y las prestaciones personales se han multiplicado y continúan llegando a todas partes. El comercio, rudamente castigado, con pérdidas enormes en las propiedades y en los establecimientos, no ha vacilado en prestar su concurso generoso a la piadosa obra de aliviar tanta necesidad como se advierte en dondequiera que se vuelven los ojos, contándose rasgos tan nobilísimos como el de "El Encanto" donando 5,000 pesos en mercancías y ofreciendo descuentos especiales en las ropas y telas para los damnificados.

Muchos establecimientos mercantiles han socorrido a su personal. Nosotros mismos, dicho sea sin intención de alabarnos, a pesar de haber experimentado pérdidas de consideración, no hemos cerrado los ojos a los daños recibidos en sus casas por nuestros redactores y empleados, acudiendo a remediarlos en la medida en que nos ha sido posible, con lo cual hemos querido hacer patente, a la vez, que el DIARIO DE LA MARINA nunca puede permanecer indiferente ante los contratiempos o las calamidades que aflijan a quienes le sirven con lealtad.

Todos estos hechos prueban que, como hemos dicho, si el ciclón ha causado estragos inmensos, algunos irreparables, ha servido también para demostrar que el sentimiento de la caridad, inculcado en nuestras almas por la religión, sigue siendo una realidad y una fuerza poderosa al servicio del bien. Y esto es, sin duda alguna, un motivo de consuelo y de esperanza.

EL PRINCIPE DE GALES DESCUBRE UN MONUMENTO EN LA ABADIA DE WESTMINSTER EL 19 DEL CORRIENTE, COMO CEREMONIA PRELIMINAR DE LA PRIMERA SESION DE LA TERCERA CONFERENCIA IMPERIAL DE LA POST GUERRA

ASOMAN EN LA CONFERENCIA AMBICIONES QUE NO LLEGAN A HERIR LA UNIDAD IMPERIAL

(Por TIBURCIO CASTAÑEDA.-

"A la Memoria del millón de soldados de nuestro Imperio que cayeron en la lucha de la Gran Guerra", dijo el Príncipe de Gales en la Abadía de Westminster, Arca Santa de los recuerdos históricos de la Gran Bretaña, en la mañana del 19 del corriente, descorriendo el velo de un sencillo monumento erigido como recuerdo a los ingleses del Imperio que en tierra o en el mar perdieron sus vidas en la Gran Guerra de 1914-1918.

Dijo el Príncipe de Gales después de descorrer el velo, "descubro esta lápida en honor de nuestros compañeros de todos los paises bajo la Corona de Inglaterra que murieron en la Gran Guerra. El tiempo que pasa no puede disminuir su recuerdo ni amenguar nuestra gratitud ni a ellos ni a nuestros Aliados que nos han dado la tierra en que muchos de ellos fueron enterrados, para que por siempre podamos cuidar de sus tumbas".

En la lápida se lee en letras de oro la siguiente inscripción:

"A la Gloria de Dios y en memoria del millón de muertos del Imperio Británico que cayeron en la Gran Guerra. Murieron en todas las partes del mundo y en todos sus mares y sus tumbas se conservan por los suyos. La mayor parte fueron enterrados en tierra de nuestros Aliados de la Guerra, que nos han cedido para siempre el terreno en que descansan."

Bajo tales auspicios de unidad de las partes componentes del Imperio Británico, salieron de la Abadía el Primer Ministro inglés y los Primeros Ministros de los Dominios para dirigirse a Downing Street 10, Ministerio de Estado, donde les dió la bienvenida el Primer Ministro Mr. Baldwin.

Y antes de que comenzase la Conferencia Imperial y a guisa de introducción dijo Mr. Baldwin que todos los allí reunidos iban a tratar de qué manera podían los Dominios unirse más estrechamente entre sí y con la Nación madre. Recordó Mr. Baldwin lo que se había hecho en las primeras Conferencias en cuanto al desarrollo de las partes componentes del Imperio. "Y en la Conferencia que hoy empieza, añadió, se tratará de toda la extensión de las relaciones imperiales e inter-imperiales."

Se hallaban presentes los Primeros Ministros de Canadá, Australia, Nueva Zelandia y el Africa del Sur, el Presidente del Estado libre de Irlanda, el Delegado de la India, que lo es el Maharajah de Burdwan y el Secretario de Estado para los Dominios y Colonias, Mr. Amery.

Y antes de comenzar los trabajos de la Conferencia, los miembros se pusieron de pie y acordaron un Mensaje al Rey Jorge V, expresándole su mjs profunda esperanza de que vivirá largos años para afirmar los lazos de devoción que unen a los pueblos de la Comunidad Británica —Commonwealth— bajo la Corona.

HABLA EL PRIMER MINISTRO DEL AFRICA DEL SUR, GENERAL HERZOG

No tardó este primer Ministro en justificar a los ingleses que aseguraban que él daría la nota más aguda de las quejas de los Dominios británicos. Dijo el General que aunque el Africa del Sur es todavía deal a la Gran Gretaña, no se halla satisfecha. Creo yo que nuestro propósito, el de todos los Dominios, es asegurar la utilidad de la permanencia de "nuestras Naciones" unidas como un Imperio.

En ello, aseguró Herzog que pondría toda su cooperación con sus colegas en nombre del Africa del Sur; queremos hacer sólidos y durables los cimientos de la Comunidad de Naciones que forman la unidad admirable que en ella vemos hoy.

La actitud del Africa del Sur respecto del Imperio, es apoyarlo siempre sin distinción de Partidos ni razas, si las Naciones que lo forman sean libres e independientes, pero tendiendo al bienestar de los demás componentes del Imperio.

En principio quiere Herzog completa libertad de acción de cada miembro de la Comunidad: en la práctica, consultar y cooperar con las demás Naciones de la Comunidad inglesa.

El Africa del Sur espera algo más que soluciones económicas. Y debemos estar convencidos que las bases de la Comunidad inglesa deben ser firmes para desafiar las pruebas de los tiempos.

"Y entiendo que hoy en el Africa del Sur no son firmes, porque ese dominio quiere tener "igualdad completa"-' con los demás de Inglaterra, cosa que no sucede hoy; pero que se realizará tan pronto como su estado internacional independiente, sea reconocido por las demás Naciones del mundo."

HABLA COSGRAVE, PRESIDENTE DEL ESTADO LIBRE DE IRLANDA

No asistió Cosgrave a la ceremonia de la Abadía de Westminster, pero lo representó O'Higgins, Vice Presidente de ese Estado Libre.

Y en una carta a Baldwin le dijo Cosgrave que los sucesos de Abril de 1916 en las calles de Dublín, en que lucharon ingleses e irlandeses, muriendo varios de éstos, hacía que aunque él los hubiese olvidado, no así algunos de los que perdieron entonces familiares .

EL PRIMER MINISTRO DE CANADA HABLA EN LA CONFERENCIA

Expresó su deseo, en esa Primera Conferencia Mackenzie King, Primer Minoistro de Canadá, de que la Conferencia explorase los métodos para lograr mayor claridad "en nuestras relaciones políticas, incluyendo el problema de la Política exterior, y debiendo existir mayor cooperación.

DISCURSO DEL SECRETARIO DE ESTADO SIR AUSTEN CHAMBERLAIN

En la sesión del 20 del corriente, que fué secreta, hizo ese Secretario una exposición de la Política Internacional de la Gra Bretaña.

Aunque el discurso no se ha publicado, Chamberlain habló de los pacto de Locarno, beneficiosos para los Dominios como para Inglaterra, porque aleja la posibilidad de nuevas guerras.

Trató también de su entrevista con Mussolini y la influencia que puede tener en esos Pactos de Locarno; y se habló sobre si los Dominios querían obligarse en cuanto a las derivaciones de esos Pactos y de esos tratos con Italia.

REINA MODERNISTA

La reina María de Rumanía, que hoy desembarca en este puerto, está muy por encima de Mussolini y de Primo de Rivera en lo que atañe a la prensa. Ha comenzado por valerse de ella para servir los intereses políticos de Rumanía y para hacerse reclamos personales y ha acabado por extraerle dinero; lo cual tiene gracia y es en alto grado modernista.

El año 19 fué a París cuando se reunió allí la Conferencia de la Paz, encargada, según el programa del Presidente Wilson, de hacer la felicidad del género humano. Apenas llegada, preguntó por los periodistas; dijo que quería verlos. Le preguntaron a cuáles; y respondió que a todos los que se presentasen.

Les dió el 7 de marzo una recepción, a la cual acudieron los de todas las partes del mundo; veinte naciones estuvieron representadas, entre blancas y amarillas. La reina fué de grupo en grupo; habló en inglés, en alemán y en francés, prodigó las sonrisas; abogó por Rumanía, de la cual apenas tenían noticia muchos de los circunstantes. Todos quedaron sorprendidos y salieron encantados. Y hasta la Prensa Asociada, que no suele entusiasmarse, dijo en sus despachos que "la hermosura de la reina realzaba el hechizo de su vigorosa personalidad".

A esta audiencia general, siguieron entrevistas particulares para todos los reporters que las solicitaron. Y a los pocos días, Rumanía, cantidad desdeñable hasta entonces, fué tratada en la prensa con consideración y nada se objetó a sus pretensiones, que eran excesivas y que quedaron satisfechas. Aquella nación y la Gran Bretaña han sido las que han "sacado más lasca" en la Conferencia.

A la reina María le fué dado hacer esta labor fina por no ser más que reina consorte. Su esposo, el rey Fernando, no hubiera podido proceder así, porque su posición le impone cierta reserva. Habría tenido que valerse de intermediarios entre él y "los chicos de la prensa", a los cuales esto no habría halagado, mientras que los ha hecho felices el comunicar directamente con una princesa, que es nieta de Victoria, reina de la Gran Bretaña y de Alejandro II, Emperador de Rusia, sobrina de un rey de la Gran Bretaña, Eduardo VII y prima de otro, Jorge V y además, madre de una reina de Yugoeslavia y de una ex-reina de Grecia.

¿Como de utilizar a los periodistas ha pasado a escribir para los periódicos? ¿Se le ocurrió ésto a ella o algún director pensó que, como era ya tan conocida y había caido en gracia, su prosa sería buen material, "buena copia" como dicen aquí? Ello es que de año y medio a esta parte ha trabajado para la North American Newspaper Alliance y para Mr. Hearst, dueño de varios magazines y diarios.

Sus artículos han gustado, porque, ya por percepción propia, o a petición de las empresas que los han pagado, ha evitado los temas políticos y graves para no tratar más que los amenos y frívolos, y, sobre los más adecuados al gusto de las mujeres, que en este país leen más que los hombres. Véase los títulos de algunos de esos artículos, que, seguramente, habrán cautivado a millares de taquígrafas y mecanógrafas y otros tantos de dependientas de almacén:

—La mujer y el vestido. —Manera de hacer duradero el matrimoni.— Sueños que se realizan. — ¿Puede la mujer embellecerse?— Etc. etc.

Y este otro, que habrá sido para las lectoras un regalo de los dioses:

—Mis experiencias con los hombres.

Ahora trae un contrato con un sindicato, para el cual hará artículos exponiendo sus impresiones de los Esados Unidos; un contrato que amarra tanto como los de las artistas de ópera, que solo pueden cantar donde y cuando el contratista lo consienta. Y, según aquí se ha publicado, antes de salir de Europa, a recibido dinero a cuenta.

A bordo del vapor venía un agente del sindicato; quien cuando se enteró de que varios corresponsales de periódicos querían "entrevistar" a la reina se opuso a ello; declaró que podían verla, pero no extraerle material publicable.

Y Su Majestad acató esta resolución de la otra Majestad, la del Dinero. Situación algo humillante para una esta coronada. Un personaje de Shakespeare, dice:

Mal descansa la cabeza
que soporta una corona.

En tiempo del gran dramaturgo, la gente coronada tenía cavilaciones políticas, que le quitaban el sueño, porque gobernaba mucho; ahora apenas gobierna; pero, al modernizarse, si va muy lejos por este camino y se comercializa, como en el caso presente, puede recibir heridas en su amor propio. Acaso las compense la retribución pecuniaria; pero ¿no sería mejor evitarles?

Si la reina María, en lugar de dejarse controlar por ese sindicato, hubiera decidido publicar un libro acerca de su viaje, conservando toda su libertad de acción mientras estuviese aquí, recibiría, probablemente, menos dinero, pero no estaría hoy bajo ese control que parecerá muy molesto a una "personalidad vigorosa" como la suya. Y la realeza haría mejor papel en este episodio.

Será muy cordialmente acogida por el pueblo americano, no solo porque la prensa le ha preparado el terreno, si que, también porque habla el inglés, su idioma natal: circunstancia muy importante. Ella contribuyó al éxito del Príncipe de Gales del Rey de los Belgas, y, últimamente del Príncipe Heredero de Suecia. Este, que es el más intelectual de los tres, ha pronunciado discursos muy discretos, y ha quedado bien en todas partes.

También atraerá simpatías a la reina el hecho de que tiene un negocio fabril, lo cual siempre es una recomendación en este país. Según la New York Press, hace años estableció en Bucharest, una fábrica de plumas para limpiar los dientes. El Emperador Guillermo tenía una de loza; el rey de Baviera, una de cerveza; y el rey Jorge de Grecia, asesinado por un búlgaro, era dueño de varios barcos mercantes.

Esto forma parte de la Modernización de la Monarquía y tiene su lado bueno.

Antonio ESCOBAR.

NUEVA YORK, 18 de Octubre.

LA CUESTION DE EGIPTO Y LOS MANDATOS

Lord Lloyd, Residente inglés en el Cairo, tratará de la situación de Egipto.

Se espera con curiosidad la divulgación de lo que se haya dicho respecto del Tratado con Abisinia para lograr mayor cantidad de agua en el regadío del Sudan.

También se tratará extensamente de Inglaterra en Africa y en Asia, poniendo a los Dominios en todos los pactos secretos que hayan existido a ese propósito de conservar el orden en Africa, especialmente.

Se tratará también si podrá uno de los Dominios formar parte del Consejo de la Liga de Naciones, ya que fueron considerados en el Tratado de Versalles con votos adicionados al de Inglaterra.

Y habremos de estar al tanto de lo que vaya sabiéndose de lo tratado en esa interesante Conferencia Imperial.

TRAS LA TEMPESTAD..... - - - Por ABELA

El cobrador.--Espero, señor mío, que este mes no me dará usted con la puerta en las narices.

Crónicas Chilenas

(De nuestro Corresponsal)

Lo que se dice de Cuba en Chile. 20 mil familias alemanas a colonizar tierras en Chile. Como Chile hace su reconstrucción económica. Los Empréstitos Chilenos en las Bolsas Extrangeras tienen fuerte demanda. Chile no acepta el monopolio económico Norteamericano. Altos Hornos, nuevos ferrocarriles, grandes impulsos en obras públicas, nuevos Trasandinos están en construccin en Chile demostrando su pujanza y vigorosidad económica y su capacidad productiva. El intringulis de Tacna y Arica hiede de manoseado Por la seguridad y paz de América, Chile no aceptará un nuevo Panamá en Arica-Kellogg empeñado en hacer de Tacna y Arica un nuevo Panamá. Mientras Argentina gasta 75 millones de dólares en construcciones navales y Perú adquiere Submarinos, Chile, gasta s' empréstitos en consolidación de su deuda, conversión metálica y obras públicas y aún se la llama la militarista de América. Acotacnoness del vivir Chileno.

CUBA EN CHILE

El Ministro de Chile en Cuba, doctor Duble Urrutia, que con licencia de tres meses, acaba de regresar al país, interrogado por los periodistas, sobre su opinión sobre Cuba ha dicho: "Cuba, a pesar de ser una de las más jóvenes Repúblicas Hispano Americanas, asombra, por su vitalidad, su gran progreso jigantesco y el désarrollo de sus grandes y valiosas riquezas, todo lo que le augura un porvenir brillantísimo, consecuente con la febril actividad de sus hombres de negocios y de su buen gobierno, que hacen de ese país uno de los más florecientes, ricos y adelantados de nuestra América'.

Y para ser fieles en sus palabras agregamos a continuación, lo que sobre Cuba, agregó en la siguiente forma:

CUBA SE DESARROLLA EN UNA PROGRESION GEOMETRICA

—Estuve diez semanas en Cuba, nos dice, y ocho meses en Caracas, sede de la Legación.

De Cuba, pueden decir ustedes que se desarrolla en una progresión geométrica. La producción y la exportación del azúcar han enriquecido al país y han llegado a hacer de la Habana, además de una admirable y hermosa ciudad, el tercer puerto de exportación de la América Latina.

Es tal vez la capital más alegre de nuestra América. Para cerca de quinientos mil habitantes hay más de veinte mil automóviles. La vida es cara, pero hay dinero para mantenerla. Juzgue por este detalle; un cuarto con baño, en sus mayores hoteles, cuesta durante la lujosa "saison" habanera, sin pensión, des de 160 pesos nuestros para arriba.

EL GOBIERNO

—El Presidente actual, señor Gerardo Machado, es un gran gobernante. Impregnado de un fervoroso sentimiento nacionalista, sabe mirar con simpatía y talento hacia los problemas de nuestra América. Hombres jóvenes y activos, poseídos del mismo espíritu del Jefe de la Nación lo acompañan en su obra renovadora.

LA PRENSA

La prensa de Habana, es nítida, bien impresa, bien escrita; selecta en la presentación y en el estilo, Hay en Cuba escritores eminentes, hombres de ciencia universalmente conocidos y grandes periodistas que trabajan afanosamente por el prestigio internacional de la nación.

LA HABANA, LA GINEBRA HISPANO AMERICANA

—La Habana es un centro activo de vida espiritual y la vida internacional intensa que allí se respira hace presumir que será dentro de poco la Ginebra Hispano-Americana.

Aparte del próximo Congreso Pan Americano se anuncian acontecimientos internacionales como el Congreso del Niño, para los cuales la ciudad prepara sus mejores agasajos de fraternidad continental.

Chile debe cultivar relaciones con ese próspero país hermano donde cuenta con hondas y bien arraigadas simpatíass. Aparte del intercambio espiritual que tiene un campo abierto inagotable, podríamos intensificar el intercambio comercial ya establecido. Se quieren para ello la actividad y propaganda de nuestros productores y exportadores.

Otra gran fuente de conocimiento recíproco y de mayor comprensión de nuestra vida americana se obtendría si los contínuos viajes de turismo y de recreo que la sociedad de nuestro país hace a Estados Unidos o Europa se aprovechara en visitar nuestro continente.

El americanismo que es un sentimiento que está en el espíritu de todos nuestros países y que es en todas partes una aspiración popular, será una realidad el día en que a los viajes de nuestros hombres de ciencia y de nuestros políticos, determinados por nuestros grandes congresos internacionales, se una el conocimiento de nuestras sociedades y de los elementos representativos de nuestro pueblo.

Es necesario mayor unión en nuesrta nuestra América compuesta en nuestra América compuesta de pueblos hermanos que, por desgracia, se encuentran tan distantes. Cuando se habla del desarrollo y propaganda del mismo, debiera pensarse particularmente en facilitar este género de viajes y detrato social.

MAS ALEMANES A CHILE

Tramitadas las negociaciones, entre la Embajada Alemana y el Gobierno Chileno, pronto arribarán al país, las primeras 20 mil familias alemanas, que han solicitado venir a Chile, para dedicarse a colonias agrícolas e industriales en el Sur de Chile los terrenos, donde este Gobierno, está realizando la ubicación de colonias de nacionales y extrangeros.

Valdivia, la Venecia Chilena, como Osorno, Puerto Montt y Puerto Varas y otras hermosas ciudades y campos del Sur de Chile, demuestran bien claro, los buenos rendimientos que al país ha dado la colonización particular alemana, pues sus numerosas fábricas de cerveza, calzado, y otras industrias, como esos verjeles agrícolas verdaderas fuentes de producción, están declarando muy alto de la constancia, talento y actividad de esos alemanes, que han hecho de esa zona uno de los sitios y regiones más progresistas del país y por lo que se espera, que los nuevos alemanes, continuarán esa tradicional labor de sus compatriotas desde hace más de cincuenta años allí empezada.

RENOVACION ECONOMICA EN CHILE

Chile ha entrado en un período de verdadera renovación económica, en los mercados bursátiles de Londres, Amberes y Nueva York, ha iniciado conversaciones para contratar varios empréstitos por un total de catorce millones de libras esterlinas, con el fin de que con ese dinero, proceder a la consolidación de sus deudas, conversión metálica de su circulante e intensificación de sus obras públicas, ferroviarias electrificadas, mejoramiento de caminos, puentes, edificios públicos y colonización y otros progresos por el estilo.

MEJORO SU REGIMEN TRIBUTARIO

En 1916 el 60 por ciento del régimen tributario lo daba el salitre hoy sólo dan el 25 por ciento y el impuesto a la renta, da 130 millones de entrada y con otras tributaciones fuera del salitre, se cubre todo lo que antes daba solo, ese producto. Las entradas el 1921 apenas pagaban tres partes del entonces presupuesto de 500 millones de gastos, hoy alcanzan casi a cubrir el presupuesto de mil millones y todavía en condiciones que disminuyen el rendimiento de las leyes tributarias.

Se estabilizó la moneda, con la creación del Banco Central y a un tipo medio inmediato sin utilizar toda la conversión.

Se mejoró los transportes, pues los ferrocarriles del Estado, que son los de mejor servicio y más barato de todos los de América Española, en 1921 dieron una pérdida de 35 millones, mientras que este año han pagado el interés de su deuda y han dado ocho millones más de utilidad.

CHILE NO QUIERE MONOPOLIO ECONOMICO

Chile prorratea sus empréstitos entre varios países y mercados Bursátiles, evitando el monopolio por una sola nación, de esos empréstitos; ;no olvida lo que le pasó a Santo Domingo, Haity, Nicaragua, Costa Rica y Ecuador, ni menos quiere que le suceda lo que a Bolivia y Perú, que tienen embargadas sus aduanas, sus ferrocarriles y toleran una Junta de banqueros Yankis en sus países quienes son los que regulan los aranceles y controlan como Superintendentes de Hacienda Pública, las entradas y gastos, bajo su dirección, lo que es deprimente para la independencia y decoro de la soberanía de un país.

No quiere que el senador Preston acierte al decir, "que desde Canadá al Amazonas y desde allí al Brasil, la bandera estrellada de Norteamérica ejercerá su dominio, primero económico y luego político de entera obsorción'.

No permite, que como Bolivia al entregar 35 mil kilómetros cuadrados de ricos terrenos petrolíferos a la Standart Oil, y Ulen Contracting Co., el capital sea de donde sea, implante su soberanía dentro de la soberanía chilena.

FABRICACION DE ACERO Y OTROS

En Huilo Huilo, conforme a las usinas Krupp, se están iniciando los trabajos para los mas grandes altos hornos de la América Española, para trasformación del hierro en acero e independización de esta industria, como de otras, ya que Chile es uno de los más ricos países mineros de América en general, en cobre y hierro y otros productos de gran valor industrial.

Se han iniciado los trabajos con capital netamente chileno, para construir un nuevo trasandino, que subiendo a mil metros sobre el mar en 48 horas, ponga de Santiago y Valparaíso a Buenos Aires, por la hermosa región de los Lagos Chilenos llamada la Suiza Chilena, desembocando en Bahíal Blanca Argentina, para de allí seguir a Buenos Aires, como desde Lanco y Panguipulle a Santiago y Valparaíso, contra los 3.200 metros sobre el mar, del actual trasandino por Juncal con 38 horas de recorrido y tres trasbordos, que evita el otro directo por su trocha de un metro setenta.

Aparte de otros ferrocarriles particulares de sur y norte, aunque Chile es de los países hispano Americanos, el más surcado de vías féérreas y parte de los 250 nuevos grandes puentes en construcción aparte de las otras muchas obras. El mismo Trasandino por Juncal, establece ahora tres trenes por semana a Buenos Aires y dos rápidos además por semana, que incrementarán el inter cambio de comercio y numerosos turistas que de Argentina, vienen a Chile a veranear en las numerosas playas chilenas y balnearios pintorescos del Pacífico, con menos costo y más comodidades y mejores paisajes que el Atlántico.

SIGUE EL ENREDO DE ARICA

Perú no acepta la participación tripartita propuesta por Norteamérica, de Tacna al Perú, Arica a Chile y entre las dos un corredor con el ferrocarril de Arica a la Paz para Bolivia, idea sustentada entre otras, por la Casablanca.

Tampoco Perú y Chile, aceptan la otra proposición de venderle a Bolivia esos 23 mil kilómetros en litigio, Perú lo resiste en absoluto, Chile acepta si se le dá a Bolivia, por el Wall Street, un préstamo de 75 millones de dólares para que Bolivia pague esa compra, proposición que no aceptan los capitalistas Yankis, por lo que las negociaciones nacen ya muertas.

KELLOGG QUIERE OTRO PANAMA

Kellogg, propone insistentemente, la creación de un estado tampon, es decir hacer de Tacna y Arica otro nuevo Panamá y Chile, resueltamente ha contestado que no lo consentirá de ningún modo, aunque Perú si lo acepta, con tal de que Chile se queda con el puesto de Arica y su Morro, otro nuevo Gibraltar Chile, comprende, que un Panamá en el corazón de Sub Améérica, sería no sol ouna base naval Yankee amenazadora y peligrosa para Chile mismo, sino que también una manzana de discordia, una guarida de convulsiones y más, ante las manifiestas y públicas declaraciones de Bolivia de salir al mar por buenas o malas a costa de Chile, y por Arica, ya que no puede ser por Antofagasta, lo que equivale a un semillero de futuras guerras y complicaciones con temor de una conflagracin en toda la América por eso, siendo ella, Chile, hoy día la soberana ocupante, no acepta ese medio por estimarlo peligroso.

CHILE DEFIENDE LA PAZ DE AMERICA

Chile, le está resultando a Norteamérica, algo así, como un Méjico en Sub América, no tan fácil de batir y trastornar, dada la justicia y simpatía que acompaña a Chile en este caso y dado también, que Chile, ha demostrado su vigorosidad y que no es una Nación que tan fácilmente se la pueda Balkanizar y someter a un tutelaje, que no aceptaría y que ni aún con muchos millones de gasto y pérdida de muchas vidas, se podría tan fácilmente por Norteamérica, someeer a vasallaje, sin perder esa nación más de lo que pensaba ganar.

SAN LORENZO BASE NAVAL YANKEE

El altos círculos Diplomáticos bien informados, se susurra, que Norteamérica bajo el pretexto de adiestrar a los marinos Peruanos o los que está construyendo submarinos, ha convenido con Perú, que la isla de San Lorenzo, frente al Callao, que sirve aparentemente de base naval Peruana, en realidad será una base naval Norteaméricana en cuyo poder está, siendo como son los instructores y gobernadores de ella, marinos Norteamericanos.

Ya que Chile, no acepta hacer de Tacna y Arica un nuevo Panamá, ya que por ésto, Arica no puede ser la apetecida base naval Norteamericana, por no aceptar Chile esta solución, que afecta a la paz de América y pone en peligro sus fronteras, los Yankees, en este juego de ajedrez, han cambiado la jugada, consolándose al menos de no haber podido, conquistar a Ecuador las Galápagos y a Chile Arica, se quedan con San Lorenzo, el que en caso extremo, les servirá de base naval para la que se están adiestrando, so pretesto de adiestrar a los marinos Peruanos, tomando en cuenta, que Perú, no puede resistirlos, ya que tampoco les ha resistido la intervención económica, que ejerce la misión de banqueros Yankis que funciona en Lima, e impone a ese Gobierno, los moldes y medidas ecoenómicas mientras no le pague en cien años los muchos empréstitos que le deben.

LA PAZ ARMADA EN SUB AMERICA

Argentina, acaba de presupuestar 75 millones de pesos oro, para adquirir tres cruceros rápidos, seis destructores, varios transportes, submarinos y otros elementos navales, además de haber modernizado sus acorazados en Norteamérica. Perú, adquiere una flotilla de submarinos, aparte de fortificaciones, armamentos y otros nuevos elementos de combate, dados por dinero Yanki con los empréstitos hechos por el Perú en Norteamérica.

Chile, país al que se le llama la Alemania de Améérica, el país militarista, ha convertido sus empréstitos hechos y por hacer, en ferrocarriles, obras públicas y saneamiento de su moneda, es decir en elementos de paz, de progreso y de adelanto y trabajo de la agricultura, minería y demás fuentes de riqueza del país.

Chile, estima que para su defensa, está convenientemente preparada y que gastar más dinero en nuevas adquisiciones, es sembrar la desconfianza en los países hermanos , empeorar la situación económica de todos, por eso ve con indiferencia que sus vecinos se armen, pero con su conciencia tranquila, se entrega solo a la paz y al progreso que es la mejor arma y la que al fin y a la postre hace fuertes a los países.

Norteamérica, concediendo armamentos comprados en sus talleres y buques en sus arsenales, desmiente en la práctica, su teoría del desarme universal, y sobre todo su deseo de que reine la paz en América, lo que no veríal con buenos ojos si estos armamentos se compraran por estos países en Europa y bajo la dirección de misiones militares y navales Europeas como la inglesa que Chile mantiene en su país mejorando su instrucción naval.

J. Fernández Pesquera

A TRAVES DE LA VIDA

POR HECTOR DE SAAVEDRA

Y ENTRETANTO: ¿COMO ESTA LA SITUACION?

Esta pregunta que en la Habana es desde hace un siglo tan natural como el "¿Qué hay?" con que se saludan las personas, me la hace una señora francesa que lleva un nombre ilustre de origen camagüeyano que le dejara al morir, con una bella fortuna, su muy querido esposo y distinguido paisano nuestro. Naturalmente, la señora, que vive aquí con su hija, tiene intereses en este país y está pendiente de la situación de los valores. Esta es "la situación" que nos preocupa cuando deseamos saber cómo andan las cosas del gobierno.

Mi conocimiento en el asunto se limita a lo que leo en los periódicos y a lo que observo tratando a unos y a otros. Los primeros son tan unísonos como una algarabía pero los más gubernamentales no pueden ocultar que las supresiones de destinos ordenadas por Poincaré han producido gran algarada. ¡Claro! El gobierno que no puede vender ni una vasija del Museo Nacional, y que no teniendo dinero necesita hacer economías, ha reducido los cargos públicos, pero ni los sub-prefectos suprimidos ni los "inspectores de baches" mandados a paseo quieren que sea por ellos por donde se nivele el presupuesto. Los senadores, que son una legión, han celebrado un "meeting" de protesta y, naturalmente, han nombrado comisiones. Debe ser una moda, cuando no una enfermedad. En este siglo, para no resolver ningún problema, se nombra siempre una Comisión. En tiempo de Alejandro Magno, él solo, con su espada, desató de un tajo el nudo gordiano, que nadie había podido safar.

Poincaré y sus coadjutores están haciendo lo que con buena conciencia se proponen para salvar al país que está en un mal trance, y como no puede hacer milagros ha dicho: —Con economías y mucha producción lograremos salir del atolladero. Si no eran estas las palabras de su último discurso se le parecen mucho; y sabido es que los escritores y hasta los que cuentan cuentos, tienen el derecho de poner en boca de Chamberlain o de Hindenburg frases como la siguiente: —"Para que yo ceda en ese punto hay que arrancármela".

Pero el pueblo—y esta es la opinión de un francés que tiene una tienda y trabaja él mismo en objetos de cuero curtido— no quiere alterar sus hábitos. Si los obreros— decía con convicción mi excelente amigo— quisieran trabajar siquiera una hora más al día, piense usted lo que se podría producir en toda Francia con tres o cuatro millones de horas, diariamente dedicadas a la industria.

Pero es inútil. El carácter no cambia. Encarga usted un objeto cualquiera y por sencillo que sea tardan un mes para hacerlo. No sé cómo andarán en China las cosas, pero aquí el boulevard Haussmann, que se empezó en tiempo de Napoleón Tercero, no ha llegado a terminarse y eso que no es más largo que la Calzada de la Reina.

Todo esto y la inestabilidad del franco que no logra fijarse ni siquiera a 34 por dollar y la posibilidad de un gran cambio político hacia la izquierda, lo he dicho a mi amiga, guardando la discreción conveniente para no alarmarla y mostrando aquel optimismo cubano que tanto nos ayuda para resolver los problemas que siempre encomendamos al tiempo.

Y la otra faz de mi conocimiento que consiste en apuntar lo que veo, me muestra la tremenda economía en que vive el francés. Ha disminuido el volumen de todas las cosas, desde los terrones de azúcar hasta la luz eléctrica y ha establecido de hecho dos precios en los hoteles y restauranes, porque el que aporta por donde se cobra caro. Da pena ver que en la propia casa sean los extranjeros los que gozan y se satisfacen. Nadie tiene la culpa, pero es un hecho, y por ello hay que ser tolerante con la mala voluntad que sienten por los que disfrutan, por decir así, de cuanto bueno ofrece el país.

Y he aquí que he pasado el día de hoy domingo tres, esperando las ocho y treinta de la noche para despedir en la Estación d'Orsay al doctor Rivero que sale para Madrid, en el sud-expréss. Dos horas después me iré yo por el Este, hacia Colonia y Berlín. Tengo curiosidad por ver cómo andan los alemanes desde que son republicanos. Recuerdo haber pasado por aquel país cuando el emperador se le trataba de Júpiter tonante y de griego de Troya. Entonces, en los pequeños restauranes había categorías para los que usaban corbata y los que vestían blusas. Las dignidades estaban bien establecidas y no había más que una manifestación, al parecer, sincera del amor ciego e irreflexivo por el Kaiser. Aquí vendría bien un latinajo que no apunto porque es muy pedestre, pero, en verdad, las cosas han cambiado prodigiosamente.

París, 3 de Octubre de 1926.

HACE 93 AÑOS

HOJEANDO NUESTRA COLECCION NUMERO POR NUMERO

Del número 287.—Viernes 28 de Junio de 1833

LOS QUE LLEGABAN

Mr. Thomas Edwars y su esposa, procedente de New Orleans, en el bergantín español Intrépido, que fué puesto en observación.

EL SERVICIO DE CORREOS

"Correos.—Hoy salen dos; uno a la una y media de la tarde, conduciendo la correspondencia para Guanabacoa, Jaruco, Seiba-Mocha, y Matanzas; y otro a las cinco de la tarde para Santiago, Bejucal, San Antonio y Alquizar..."

Antes de sonreir leyendo este aviso, debe meditarse en que la historia se ha repetido en estos días, dando los periódicos las noticias de la salida de trenes correos para lugares inmediatos a la capital.

Hasta se repitieron frases como esta: "Debe llegar la correspondencia de...."

Basta solo que a Eolo se le hincharan las narices para que el progreso de noventa y tres años se viniera a tierra por unos días.

Se habló en fin, en estos días post-ciclónicos, de personas que vinieron a pie y a caballo de Güines y de Santiago de las Vegas, como se habla de una hazaña.

EXPOSICION QUE ESTUVO DE MALAS

Ved el anuncio en que se mencionan cuales fueron sus calamidades.

"A dos Reales la Entrada al Museo de Pinturas".—Como no tuvo lugar este ilustrado público de observar los famosos cuadros del museo anunciado en la calle de Acosta, porque a los dos o tres días de abierto empezó a llover, y en seguida empezó la desgraciada época del cólera, que lo obligó a cerrar, y como la crecida concurrencia de las primeras noches demostró el mayor entusiasmo y buen gusto por la pintura, se ha vuelto a abrir, habiéndose trasladado a la calle de la Obrapía, esquina a la de Compostela, para mayor comodidad de los concurrentes, donde permanecerá a la pública espectación hasta último del presente mes desde las nueve de la mañana hasta las cinco de la tarde.

En el zaguán, a la vista de la calle, estará uno de los cuadros, que representa la caridad romana: una hija que alimenta a su padre en la prisión con la lecha de sus pechos están pintados del tamaño natural.

M.E.C.D. 2016

DESPUES DE MUERTO EL BOXEADOR HARRY GREB SE SUPO QUE TENIA EL OJO IZQUIERDO DE VIDRIO

SE REANUDARA EL SABADO EN EL RING DE ARENA COLON EL BOXEO AMATEUR

ESTA TARDE SE CELEBRA EN EL STADIUM UNIVERSITARIO EL BENEFICIO PARA LOS DAMNIFICADOS

EN FLORETE, ESPADA Y SABLE, CUBA TRIUNFO BRILLANTEMENTE EN LAS OLIMPIADAS CENTRO AMERICANAS

RAMON FONTS HA SIDO PROCLAMADO CAMPEON OLIMPICO DE CENTRO AMERICA AL OCUPAR LOS PRIMEROS LUGARES

De los esgrimistas mejicanos se destacaron como tiradores de primera línea Alfredo Grisi y el capitán del Estado Mayor Presidencial, Pedro Mercado

(Por GUILLERMO PI)

Vamos bien en las Olimpiadas Centro Americanas. Los atletas y sus directores realizan todo esfuerzo porque así sea. Hemos tropezado con algunas dificultades, ¿cómo no había de ser? Que empresa de de provecho y gloria no las tiene. Lo fácil, lo que se obtiene con solo extender la mano, se aprecia en poco, pues como dijo un poeta, no se de que tiempo ni de que patria, "no hay gloria donde no hay lucha".

En el noble arte de la esgrima, el recio sport de los caballeros, nuestro team ha estado siempre en la brecha, arma extendida y sin pestañar, aceptando las decisiones de los jueces sin un gesto, sin una protesta; cuando ha parecido poco lo que ha dado, se ha esforzado ha dado más. Lo necesario para salir por la puerta grande del éxito.

Ramón Fonts, nuestro Caballero Bayardo, en las tres armas, florete, espada y sable, ha demostrado su temple de toda la vida, su técnica original, su habilidad extraordinaria, a las que no logra adormecer el roce de los laureles, por muy prendidos que estén sobre sus sienes. Siempre avizor, siempre fuerte, el Ramón Fonts de hoy es el mismo que en Francia emocionara a los grandes maestros cuando la adolescencia florecía en él.

Ese brazo izquierdo de nuestro comandante, batiendo al contrario es una catapulta, una máquina de guerra demoliendo un muro, destruyendo una fortaleza! Mucho esgrimista, mucho tirador! Dios nos lo guarde por muchos años. De veinte y un asaltos solo ha perdido uno, ese fué de sable en la noche final de esgrima, que ya es un record, con el joven teniente del ejército mexicano Francisco Valero Recio. Por cierto que este esgrimista había perdido momentos antes con David Aizcorbe quien le venció en el asalto de sable con tres botonazos seguidos y sin ser tocado una sola vez por el tirador mexicano.

Todos los asaltos se llevaron a efecto en el Gimnasio de la Asociación de Jóvenes Cristianos y ante una concurrencia que no cabía en local. Fué sin precedentes en México el entusiasmo demostrado por el público en las noches que duraron los eventos de esgrima. Los atletas mexicanos situados en las localidades altas no cesaban de dar cheers a los cubanos; los que contestaban estos a su vez. Pero como no todos eran atletas y algunos exaltados eran también espectadores, el juez, mexicano, tuvo necesidad de llamarles a estos la atención, haciéndoles saber que los cubanos eran huéspedes caballerosos de México a los que se les debía todo género de consideraciones.

Para dar una idea de la acogida cariñosa que los cubanos han tenido en la prensa mexicana, baste leer la siguiente información que sus magníficas planas deportivas hace el gran rotativo "Excelsior" al referirse su redactor que firma con el pseudónimo de "Sportsman" a los dos emocionantes eventos de florete y espada.

Por SPORTSMAN

(Cronista Deportivo de "Excelsior")

La supremacía de los tiradores de Cuba quedó demostrada en forma indiscutible en las competencias de florete y esgrima de espada efectuadas la semana pasada en el gimnasio de la Asociación Cristiana pues en los dos torneos Cuba, representada por verdaderos maestros de armas, obtuvo una alta y significativa victoria.

En los desafíos de esgrima de florete, los cubanos se llevaron el primero, tercero, cuarto y quinto lugares, ocupando México el segundo puesto.

Más marcada fué la victoria de los esgrimistas en la prueba de espada, pues en ella quedaron en primero, segundo y sexto lugar, logrando mayor número de puntos.

En estas dos pruebas que terminaron el sábado en la noche con los asaltos de esgrima, destacó inmensamente la figura del invencible tirador comandante Ramón Fonts, excampeón mundial y caballeroso embajador deportivo de Cuba. El gran Fonts ganó el primer lugar en las dos pruebas, obteniendo ocho victorias en florete sin que se le marcara una sola derrota y el primer puesto y nueve victorias sin una pérdida en los asaltos de espada. Pero esto no es todo lo que hizo Fonts; hay que agregar que en las diecisiete pruebas consecutivas en que salió con todos lo honores, solo fué tocado dos veces por el arma del contrario. Por eso al salir de la sala despues de un torneo de ambiente medioeval, el comentario unánime era: ¡"Qué grande es Fonts!"

Tiró con una calma pasmosa jugando admirablemente la muñeca y tardando muy poco tiempo, segundos en algunos casos, para encontrar el punto vulnerable en el pecho de su contrario, a donde dirigía la punta de su arma con una velocidad y destreza inimitables. Tira con la izquierda y tiene la enorme ventaja de su elevada estatura y largos brázos y piernas y con cúmulo de sabia experiencia que lo cubre con una malla impenetrable además de que en su mano el arma se convierte en una vara mágica.

La actuación del joven esgrimista mexicano Alfredo Grisi, aventajado discípulo del maestro Rafael David, fué una verdadera revelación pues

Continúa en la página DIECIOCHO

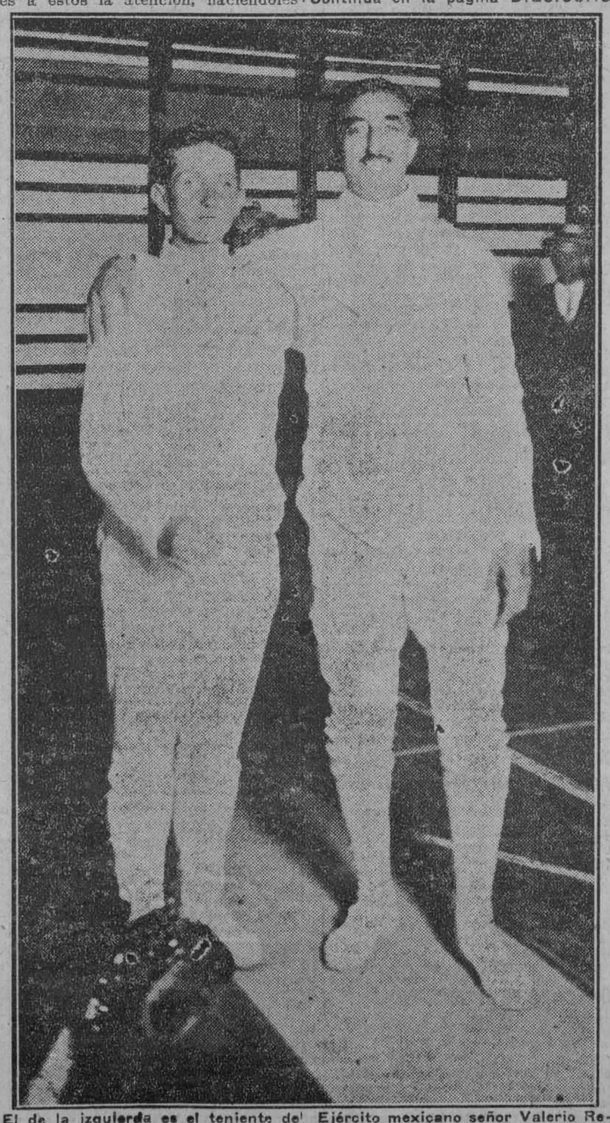

El de la izquierda es el teniente del Ejército mexicano señor Valerio Recio, quien venció a Ramón Fonst, el de la derecha, en un asalto a sable, ocpando el segundo lugar en esa arma, y el campeón cubano el primer lugar.

SOLO VEIA CON UN OJO EL PUGILISTA GREB, DICEN AHORA

LOS AMIGOS DE HARRY, DESPUES DE MUERTO, HAN REVELADO EL SECRETO

ATLANTIC CITY N. J. octubre 26. (AP) Harry Greb, ex-campeón de peso medio del mundo, que falleció en un sanatorio privado el viernes de la semana pasada, ganó su campeonato y la mayor parte de sus honores en el boxeo a pesar de no tener vista más que en un ojo, según se supo hoy de boca de sus amigos, quienes consideraban que la muerte del boxeador les releve del compromiso de mantener el secreto por más tiempo. Greb, dijeron, carecía totalmente de vista en el ojo derecho desde hacia cinco años a consecuencia de una lesión que recibió en un bout con "kid" en Norfolk, en 1921. Los médicos le aconsejaron hace cuatro años que se extrajera ese ojo con el fin de evitar la infección de la retina, en cuyo caso se propagaría al ojo sano, a lo que se negó insistentemente.

El verano pasado sucedió lo que temían los médicos. El ojo izquierdo se le infectó y consintió entonces en que le extrajeran el ojo derecho, ingresando a ese fin en un hospital bajo el nombre de Brown. Tan maravillosamente fué hecha la sustitución del ojo enfermo por otro de cristal que era imposible distinguirlo del natural.

Gene Tunney, campeón de peso completo del mundo, será uno de los que concurran a los funerales de Harry Greb, que se celebrarán mañana.

LUIS KAPLAN PELEARA EL DIA 5 DE NOVIEMBRE CON T. CELIO A 10 ROUNDS

Mickey Walker y Tiger Flowers pelearán por la faja middleweight en Chicago

NUEVA YORK octubre 26. (UP)—En u semi-final a doce rounds que se celebrará el viernes por la noche en el Metropolitan Garden antes de la pelea del Phil McGraw y Ace Hudkins, se enfrentará Hilario Martínez con Billie Petrolle.

Martínez recientemente derrotó a Harry Wallach y está considerado como uno de los boxers más promedadores de los extranjeros que están peleando en este país.

Sid Barbarian y Tommy Farley, se encontrarán el viernes, en un match a diez rounds. Farley obtuvo recientemente un empate con Billie Wallace.

Luis Kid Kaplan, se encontrará con Tommy Coello, de California, en un match a diez rounds que se celebrará en Holyoke el día 5 de Noviembre.

Babe Herman se está poniendo en training para un match a doce rounds con Benny Bass de Filadelfia que celebrará en Cleveland el día 22 de Noviembre. Combatirán con 128 libras.

La adquisición de Barney Dreyfuss, al lograr "Donie" Bush que ha ahora actuó de manager del club de Indianapolis, para que dirija a los Piratas del próximo año se espera que resultará en la unificación y consiguiente ventaja de una organización que fué en un tiempo poderosa, porque Bush ha demostrado en la dirección de los Senadores que tuvo hace algún tiempo que tienen condiciones para actuar de jefe.

Su actuación como shortstop en los Tigres del Detroit, tuvo una intervención activa en las tres victorias consecutivas que obtuvieron estos en la Serie Mundial despues que se contrató en 1909. El año 1921 pasó a los Tigres, uniéndose a los Senadores como Manager, y de ahí pasó a Indianápolis.

Mickey Walter y Tiger Flowers combatirán en opción al campeonato de middleweight en la ciudad de Chicago, dentro de dos meses. El lugar de la pelea será el Coliseum, bajo la dirección de Jim Mullins.

Bushy Graham, trata de que Charles Phil Rosemberg, campeón de peso Bantam, concerte una match con él para encontrarse a 118 libras de uno. Aunque la Comisión de Boxeo favorece este match, Rosemberg quiere enfrentarse contra otros peleadores antes de hacerlo contra Graham.

LOS "ALACRANES" SACARON UN JUEGO DEL REFRIGERADOR ROJO, VENCIENDO EN EL JUEGO FINAL CON SCORE 8 X 6

Los rojos comenzaron haciendo cinco carreras en el primer tercio del juego, pero después Humphries se puso wild, Acostica lo imitó y Lee, que terminó el juego, no pudo hacer nada por evitar la derrota

UN BRILLANTE SQUEEZE-PLAY DESALMIDONO A LOS ROJOS

(POR "PETER")

Los alacranes volvieron a ganarle ayer a los Red Sox con score de 8x6, y con ese triunfo completaron el quinto en la serie y se hicieron dueños de la Copa "El País" que venían discutiéndose

Los Habana Red Sox comenzaron haciendo cuatro carreras en el inning de apertura y parecieron ser los vencedores por un gran margen. Así lo entendieron los "gavilanes" y ofrecieron 20 a 5, sufriendo un "revolcón" de esos que hacen época. ¡Por "vivos"! Esperaban el empate.

COMO FUERON LAS CUATRO CARRERAS

Cheo Ramos y Joseito Rodríguez, los dos primeros batsmen de los rojos dieron hits y despues alcanzaron tercera y segunda, respectivamente al sacrificarse Thomas. En esas condiciones el juego se acordó pasar intencionalmente a la inicial a Oscar Rodríguez para despues trabajar a Arango, pero este parece que se llenó de amor propio y ante el temor de que lo fueran a coger de "mingo" se destapó con un tubey y metió a los tres hombres en bases, pues Oscar también se coló en la del chocolate haciendo un gran running. Si hemos de ser sinceros debemos de declarar que nos gustó la mar el tolctazo de Arango, pues esa táctica de pasar a Oscar la hubiéramos encontrado justificada a mitad del juego o al final, pero nunca al comenzar un juego. Pero bueno, hasta ahora no hemos dicho nada más de la manera que fueron hecha tres carreras, pues nos faltó decir que también Arango, despues de haber ganado la tercera mientras se realizaba el out de Quintana en la inicial, se coló en home haciendo la cuarta carrera al mofar Bauzá un rolling salido del bat de Manzanillo.

Y en el tercer acto, con un hit, una base y dos sacrifices Oscar Rodríguez hizo otra carrera.

HUMPHRIES SE PUSO "WILD" Y FALTON

El lanzador de los rojos retiró por su orden a los tres primeros bateadores en el primer inning, pero desde el segundo empezó a dar demostraciones de no tener control, dando dos bases por bolas en el segundo; dos en el tercero, una en el cuarto y dos en el quinto, inning este que no terminó porque parece que el mister se puso bravo con el conteo de Eustaquio Gutiérrez y fué junto a él, y le dijo alguna pesadez que no se lo permitió el Juez y lo mandó a la ducha con la mayor naturalidad del mundo, sin gritar ni hacer gestos de ninguna especie, con esa ecuanimidad que solo es peculiar en Eustaquio. Se sustituyó al pitcher expulsado con Acostica, a quien el primer bateador que se le enfrentó, que era Mayarí, le tiró una línea con ella se colaron en home Méndez, (que sustituyó a César) y Baró, alcanzando Gutiérrez la tercera, y más tarde entró en home al realizar un gran éxito, en connivencia con Mayarí el doble robo. También en esta entrada hubo una táctica que no nos agradó. Y fué la de que, habiendo dos en bases y estando el score 5x6 Zarza realizó un toque de bola para hacer adelantar a los corredores.

ACOSTICA TAMBIEN SALTO AL BOX

En el sexto acto Bauzá inició con hit y despues Méndez lo puso segunda con sacri; ya en estas condiciones el juego, 3x5 si estaba justificado el sacrificio. Despues de este "toque" vino lo que sucedió en el inning anterior despues del sacrifice de Zarza, se descompuso Acostica fué relevado sin echarle la culpa de su pitching wild al umpire, y lo sustituyó Lee (pronúnciase Lií) quien retiró a Gutiérrez que dió un fly al cuadro, pero despues Mayarí permitió que una pelota muy lenta le pegase en el pie y el umpire de home le concedió la base por deadball, produciendo esto una carrera forzada. Mi opinión sincera es que Eustaquio se equivocó en esta jugada. Nunca hay derecho para concederle la base a un bateador que se haya dejado tocar por una bola lenta lanzada por el pitcher. Despues de esta carrera forzada vino otra hecha de la misma manera al recibir Alfonso una transferencia. Y quedó el juego empatado 5x5 porque Chilo fué out en rolling al short.

EL INNING DE LA VICTORIA

Luego estuvieron empatados hasta el octavo acto. Esta entrada la comenzó Baró ganando la primera por un error de Arango que se amantequilló con un rolling a las manos. Despues Zarza recibió la base y con un batazo de Gutiérrez por segunda, sacaron en esa base a Zarza y entonces se pasó intencionalmente a Mayarí para despues trabajar a Cuco Alfonso. Pero como una cosa piensa Joseito y otra muy distinta Luque, éste retiró a Alfonso y se puso él a batear en su lugar. Y esta vez sí estuvo el cincinnatense a la altura de un Connie Mack, no por haber ido a batear sino por sorprender a todo el infield contrario con un "squeeze-play" que falló de primera intención por haber dado foul. Pese a ese fallo volvió por la picada Luque y entonces hizo un toque perfecto, que al no poder fildear Joseito se convirtió en hit y Baró hizo la carrera que desempató el score. Esto parece que acabó con el almidón de Lee, quien debió haber evitado el squeeze una vez que fué descubierta la jugada, y Chilo Martínez le dió despues un hit al center y metió en home a Gutiérrez y Mayarí. Luego poncharon a Parrado y Bauzá fué out en rolling al pitcher

Y ya despues de esa magnífica jugada de Luque que dió al traste con lo que parecía un seguro triunfo rojo, estos consiguieron una carrera más en el inning de recoger los bats al dar Oscar Rodríguez un tubey por el center que llevó a home a Thomas que estaba en la inicial, pero de ahí no pasó el peligro, pues Joseito de la Caridad Méndez Colmenar del Valle y Acerico de Tejada le sirvió un suculento ponche a Arango y despues obligó a Quintana a dar un rolling sin malicia alguna por el box. Esta fué la única carrera hecha a Méndez en los seis innings que pincheó. El Diamante Negro pitcheó como en sus mejores tiempos y aunque en dos ocasiones le ligaron dos hits no pudiendo ni llegarle a la tercera. De los seis lanzadores que desfilaron por el centro del diamante fué la labor de Méndez la más brillante; todo esto a los 37 años (dice él) que tiene encima.

A continuación va el score:

ALACRANES

	V.	C.	H.	O.	A.	E.
Baró, rf	3	3	1	3	0	0
Zarza, c	1	0	0	4	1	0
Gutiérrez, 3b	5	2	0	0	1	0
Montalco, cf	3	1	1	3	0	0
Alfonso, 2b	2	0	0	3	0	0
Montano, lf	2	0	0	1	0	0
Parrao, 1b	3	0	0	8	0	0
Bauzá, ss	5	1	2	1	2	2
Alvarez, p	1	0	0	0	2	0
Méndez, p	2	1	1	0	1	0
Martínez, lf	2	0	1	3	0	0
Luque, 2b	1	0	1	1	1	0
Totales	30	8	7	27	8	2

HABANA

	V.	C.	H.	O.	A.	E.
Ramos, cf	5	1	2	1	0	0
Rodríguez, 1b	4	1	2	14	0	0
Thomas, lf	4	1	0	2	0	0
O. Rodríguez, 2b	4	2	2	2	3	0
Arango, 3b	4	1	1	1	1	1
Quintana, ss	4	0	2	2	3	1
Campos, rf	3	0	2	1	0	0
Pedroso, c	4	0	0	4	1	0
Humphries, p	2	0	0	0	2	0
Acosta, p	1	0	0	0	2	0
Lee, p	0	0	0	0	3	0
Guerra, x	1	0	0	0	0	0
Morera, p	0	0	0	0	0	0
TOTALES	36	6	11	27	14	2

Anotación por entradas

Alacranes	000 032 030—8
Habana	401 000 001—6

SUMARIO:

Two base hits: Arango y O. Rodríguez.

Sacrifice hits: Thomas, Quintana, Campos, Zarza 2, Méndez.

Bases robadas: Montalvo. Gutiérrez, Baró.

Double plays: Arango a O. Rodríguez; a J. Rodríguez.

Struck outs: Humphries 1; Alvadez 1; Méndez 3; Acosta 0; Lee 2; Morera 1.

Bases por bolas: Humphries 7; Alvarez; Méndez 1; Acosta 3; Lee 3; Morera 0.

Dead balls: Lee a Montalvo.

Tiempo: 2 horas 30 minutos.

Umpires: Gutiérrez home; Cubillas bases.

Anotador: Julio Fráuquiz.

Observaciones: hits a C. Alvarez, 6 en 3 innings y 12 veces al bat; a Hemphries 2 en 4.1|3 y 13 veces al bat; a Acosta 3 en un innings y 7 veces al bat; a Lee, 2 en 2.3|4 y 11 veces al bat.

x Bateó por Lee en el octavo.

Lo ganó Méndez. Lo perdió Lee.

UN DEFENSA DERECHO DEL SPARTA DE PRAGA HA SIDO SUSPENDIDO POR LA FIFA

Este castigo después de haber sido golpeado en Brooklyn y en Tiverton

NUEVA YORK octubre 26. (UP) El Comité que conoce de las Relaciones internacionales de la Asociación de Foot-ball ha dictado un decreto disponiendo que el capitán Anton Perner defensa derecho del Sparta de Praga que se encuentra recorriendo los Estados Unidos tome participación en ningún otro desafío.

Se le ha acusado de jugar de mala manera en Brooklyn Tiverton, y Detroit siendo la causa de los motines que allí se han ocasionado.

Perner fué maltrato por los espectadores de estos juegos que en Brooklyn le rompieron la nariz y en Tiverrton, recibió dos golpes en la cabeza que necesitaron para curarse varios puntos.

VIENE BRU PARA LA HABANA

Anoche recibió la Directiva de la simpática sociedad Juventud Asturiana, un cablegrama de Barcelona, concebido en estos términos:

"Barcelona, octubre 26. Juventud Asturiana. Habana. Embarco cuatro noviembre, vapor Colón. BRU".

Así es que ya está confirmada del todo la noticia que anticipamos a la afición balompédica.

LA LENGLEN DICE QUE EL TENNIS PROFESIONAL, PERMANENTEMENTE QUEDA ESTABLECIDO EN AMERICA

MI PRIMER DESAFIO COMO PROFESIONAL

(Propiedad literaria registrada.—Derechos reservados para este diario exclusivamente por la "North American Newspaper Alliance")

(Por SUSANA LENGLEN)

Las dudas que existían acerca del porvenir del tennis profesional se han disipado por completo. La recepción que me hizo el público americano me llena de felicidad. Nunca he visto un auditorio más complaciente que el que me vió jugar tennis en el Madison Square Garden en Nueva York.

Los que me vieron jugar en esa noche vieron a Suzana Lenglen presentar su mejor estilo de juego. La multitud era enorme, pero no hubo una sola nota discordante. La Susana Lenglen profesional recibió aplausos más entusiastas que los prodigados a la Susana Lenglen aficionada.

Por eso fué que jugué mejor que nunca. Nunca me he divertido en un juego tanto como en mi primer juego de profesional. Mi contendiente era Mary Browne. Mary es una jugadora excelente, pero esa noche tardó unos minutos en recuperar su forma normal, y esos instantes fueron suficientes para que yo pudiese aventajarla.

Miss Brown es muy rápida y tiene un juego de pies admirable. Ya había jugado contra ella en Francia. Allí tenía yo la ventaja de las cortes mojadas, pero aquí en la corte improvisado en el Garden. Miss Browne pudo jugar con toda la gracia y arte que ella sabe desplegar.

Hacia el fin del desafío vinieron esas tiradas estupendas que constituyen la mayor alegría de la jugadora, si lleva la delantera. El vasto anfiteatro atronaba todo con los ecos de sus aplausos. De la esquina de mis ojos veía a hombres y mujeres levantarse para aplaudir y gritar, cuando Miss. Browne y yo en una serie de tiradas inimitables manteníamos la bola en movimiento constante y rápido cruzando la red.

La multitur aplaudía tanto a una jugadora como a la otra. Miss Browne es una de las jugadoras más populares de América: es una joven de temperamento dulce a quien todos admiran. Conociendo la popularidad de mi adversaria, puse mayor ahinco en jugar bien, y cuando al final una de las bolas de Miss Browne atravesó la línea dándome un punto por pulgadas, el auditorio se abandonó en un delirio de aplausos que me colmaron de alegría. Por poco me desahogo en lágrimas.

Jamás en mi larga carrera me he divertido tanto en un juego. Nunca se había mostrado un auditorio tan amable como éste. A pesar de que yo era extranjera, se me aplaudía tanto a mí como a mi deliciosa y popular contrincante. Paul Feret, mi compatriota recibió también aplausos a granel.

Cuando Paul entró en el ring, me saludó con la raqueta, exclamando: "Ca va Suzanne?"

Nunca sabrá Paul lo que significaban esas palabras, pronunciadas por un compatriota, en mi querido idioma nativo, en francés. ¡El regocijo que esas frases me proporcionaron fué inmenso. Me hicieron recordar a mi bella Francia, a mi padre en su casita en Niza, esperando en la oficina del periódico a que el cable le trajera el resultado del juego. Me parecieron que tales palabras eran como embajadores del sport entre Francia y América.

Paul entraba en la red a competir con Vincent Richards y le dijo al oído el pase de la fraternidad del tenis. Nosotros, los franceses, somos supersticiosos, y creemos que el desear a un jugador que tenga suerte, antes del juego, presagia malos resultados, así que decimos una palabra de pase que significa—buena suerte,—pero sin decirlo.

La orquesta tocaba Valencia, el aire español que tan popular se ha hecho en Nueva York. En Francia creemos que Valencia le da al jugador mala suerte, y para librarse de esto, hay que apuntar con el dedo a la orquesta, como se hacía antes para alejar al diablo. Paul apuntó su dedo meñique, pero de nada le valió, porque Richards le derrotó.

(Firmada) Susana Lenglen.

EL DR. ADOLFO ARAZON SERA EL PRESIDENTE DE LA NUEVA LIGA DE BASE BALL

El sábado comenzará en el Stadium el Campeonato Triangular

Ha quedado formada la nueva Liga de Base Ball, que ha de regir los destinos del Campeonato triangular que el sábado próximo se inaugurará en el Stadium Universitario.

Tomarán parte en el mismo los clubs, Habana Red Sox, Alacranes y Marianao, y se jugará sábado, domingo, Martes y Jueves de cada semana.

Fué elejido para Presidente, el doctor Adolfo Aragón, para Secretario y Tesorero respectivamente, los doctores Adolfo Bock y José M. Santos.

Presidentes de Honor: doctor Guillermo Fernández Mascaró. (Secretario de Instrucción Pública; doctor Gerardo Fernández Abreu. (Rector de la Universidad); Comandante Alberto Barreras; doctor Clemente Inclán y General Alberto Herrera.

SE PIENSA EN CELEBRAR UN ENCUENTRO ENTRE DEMPSEY Y PAUL BERLENBACH

NUEVA YORK, octubre 26.—(U. P.)—El manager de Berlenbach, ha iniciado los preparativos para un match entre ese pugil y Jack Dempsey, match que si el ex-campeón aceptase, se podría celebrar en el Garden en los meses de diciembre o enero.

Hasta el presente las negociaciones se encuentran en suspenso, esperando la decisión de Dempsey que se harán público mañana o pasado.

Berlenbach ha concertado una pelea con Tommy Loughran, bajo la dirección de Humbert Fugazy, y ésta debe en todo caso, llevarse a efecto.

¿Dirigirá a los Carmelitas?

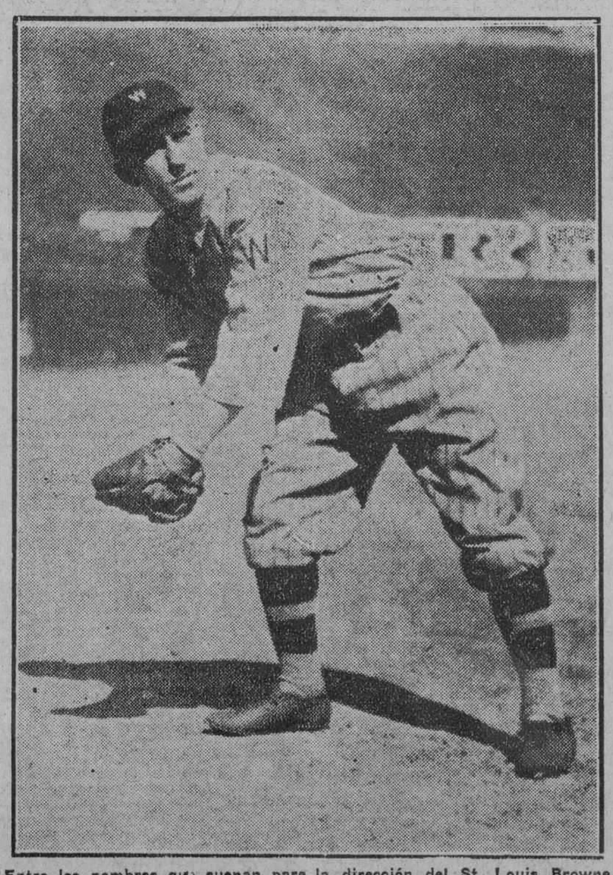

Entre los nombres que suenan para la dirección del St. Louis Browns se encuentra el del viejo torpedero Rogers Peckinpaugh, perteneciente a los Senadores de Washington, que en la pasada temporada calentó el banco, debido al excelente trabajo del novato Buddy Myer. Peckinpaugh es un verdadero talento basebolero y puede decirse que los Browns ganarían mucho si consiguieran sus servicios como manager. Fué el mejor short stop de la Liga Americana y el player más útil a su club en 1925

CORNELL NO TIENE EN SU PRIMER TEAM AL CUBANO MOLINET

EL FUTBOLISTA CUBANO HA SIDO REEMPLAZADO POR HAROLD GASSNER

ITHACA, N. Y. octubre 26. (AP) Despues de una semana de pocas prácticas, el team de football de Cornell está sufriendo una entrenamiento intensivo, preparándose para el match del sábado próximo con Columbia.

Se hacen comentarios acerca de los planes del Coach Doble en relación con Molinet, el medio zaguero cubano, que fué trasladado al segundo team la semana pasada y reemplazado en el primero por Harold Gassner. Se recuerda que Molinet contribuyó en 1924 a la derrota de Columbia por Cornell.

Una semana despues de la muerte de Percy Haughton, los Leones jugaron a Itchaca resultos a ganar como tributo a su manager Gray, pero la defensa del Columbia se derrumbó, gracias en gran parte a la labor de Molinet y Cornell ganó por score de 14 a 0. Hasta ahora Molinet no había realizado este año grandes hazañas y su fumbling en los recientes juegos obligó al Coach Doble a reemplazarlo.

PROHIBIRA LA COMISION DE BOXEO DE NEW YORK TODAS LAS PELEAS EN LA ARMERIA

NUEVA YORK, octubre 26.—(U. P.)—La Comisión de Boxeo, en su sesión de hoy determinó que en lo adelante los matches que se celebren en este Estado puedan efectuarse únicamente en clubs debidamente autorizados. Esta determinación obedece al deseo de impedir las funciones de boxeo en las armerías, colocando a todos los boxeadores, a los referees y a los segundos bajo la jurisdicción inmediata de la Comisión.

Aunque la opinión está bastante dividida respecto al resultado de estas funciones, esta determinación se basa en el deseo de la Comisión de colocar a todos los profesionales bajo su supervisión extricta.

BARNEY DREYFUS COMENTA DE MANERA FAVORABLE EL QUE BUSH SEA EL MANAGER

Dice el Presidente de los Piratas que tendrá toda la cooperación posible

PITTSBURGH, octubre 26. (AP)—Los Piratas del Pittsbugrh lucharán el año que viene por el pennat de la Liga Nacional bajo la dirección de Owen J. (Donnie) Bush, manager del club Indianápolis, de la Asociación Americana.

Comentando su nombramiento, Barney Dreyfuss, propietario del club dijo:

"Bush conoce el base ball. Su record en Indianápolis ha sido muy bueno y es persoia de hábitos excelentes. A él le corresponde vencer o fracasar en su nuevo cargo de manager de los Piratas, en el que encontrará toda la cooperación que podamos darle. Creemos haber hecho una buena selección, pero, como es natural, nadie puede saberlo con certeza".

HOY EN EL STADIUM

Esta tarde a las tres se efectuará en el Stadium Caribe un match de base ball entre los Clubs Havana Red Sox y Alacranes de Luque, a beneficio de los damnificados por el ciclón.

Probablemente pitchearán Luque y Palmero.

FRED CLARKE HA RENUNCIADO SUS CARGOS DE MANAGER Y DE VICE-PRESIDENTE

PITTSBURGH, Pa., octubre 26.—(A. P.)—Fred C. Clarke, renunció esta noche sus cargos de Vicepresidente y manager auxiliar de los Piratas. La Junta de Directores del Club conocerá de esta dimisión en su sesión del jueves.

Fué precisamente Clarke la persona alrededor del cual se formó la tormenta que motivó la salida de los jugadores Carey, Adams y Bigbee, poco antes de terminar la temporada de 1926. Se acusa a esos players de haber iniciado una conjura para hacer saltar del club a Clarke.

M.E.C.D. 2016

SE REUNEN ESTA NOCHE LOS PRESIDENTES DE LOS CLUBS BALOMPEDICOS

TOPICOS FUTBOLISTICOS

A CARGO DE "PETER"

Esta noche se celebrará una reunión de Presidentes de Clubs conjuntamente con el Comité Ejecutivo de la Federación Occidental para tratar sobre los asuntos futbolísticos de mayor importancia, siendo uno de ellos el de tratar sobre una fiesta benéfica a los damnificados por el ciclón que azotó la Habana el día 20.

Lo que se trate en dicha junta ya lo comunicaremos a nuestros lectores.

Los Olimpistas parece que hicieron buenos consejos del Club Rotario y han duplicado sus actividades a fin de arreglar todo lo caído en su palacete social en el más breve plazo posible.

Y así lo ha hecho saber el Secretario de dicha sociedad, T. Corujedo, quien ha mandado a publicar un aviso en todos los periódicos dando cuenta de que los desperfectos ocasionados por el huracan en la casa club y campos de juegos serán reparados a la mayor brevedad a fin de que los asociados puedan disfrutar de ellos prontamente.

Gastón Michaud, el gran deportista costarricense nos escribe una carta habiándonos sobre el viaje último del Fortuna a San José y nos cuenta que los equipiers de esta, no estuvieron los suficientemente aleccionados por su jefe y que por eso dejaron una impresión mala de disciplina y conducta. Y nos dice al mismo tiempo que nada de eso hubiera sucedido si hubiera ido con el equipo como en la anterior ocasión Enrique Fernández.

Laureano Cortina, el leído "Balontip" salió de Gijón con rumbo a Cuba el pasado día 22 en el vapor "Cuba". Antes de salir de esa nos escribe una cariñosa carta y nos dice: "Después de haber aprovechado la época veraniega en un minucioso recorrido por esta importante nación española, de la cual he recogido las impresiones más gratas, embarcaré anhelante de abrazar y saludar a mis distinguidos amigos y compañeros".

Nuestro amigo y compañero nos pide hagamos un saludo en su nombre, por anticipado, a todos los clubs futbolísticos y muy especialmente a su querido Sporting de Batabanó.

Llegue en buena hora el compañero "Balontip" y ojalá que a su regreso encuentre en Batabanó a su querida sociedad deportiva. Que puede suceder que el ciclón la haya dejado knock-out.

En esa industriosa provincia que acaba de dejar Laureano Cortina tuvo eco el brillante triunfo de los toros de la Juventud Asturiana, en el torneo de este año en opción al trofeo "Omega". Los aficionados al balón redondo que simpatizan con esa sociedad y que se encuentran disfrutando allí una merecida temporada de asueto, celebraron con un banquete el triunfo de los "azul y blanco" de la calle del Prado. Entre los comensales se encontraban el compañero "Felito" y el tabacalero Mayo. Hizo uso de la palabra el primero y al decir de las crónicas, lo hizo "a lo Nicanor Fernández".

Y es que ahora la fama de los toros por el orbe vuela.

Caledonio, el conocido keeper que se oculta en ese seudónimo para escribir **entre los cuatro corners**, que es el nombre de su sección balompédica en el periódico "El Sol", nos da noticias de Díaz Azteca, la máxima estrella futbolística que ha tenido el Olimpia Sporting Club.

Dice así el compañero "Caledonio":

"Nuestro buen amigo Díaz Azteca, el ex jugador cumbre del Olimpia S. Club de la Habana, que se halla en España nos ha escrito. Nos dice en su misiva Díaz que forma parte del equipo Racing de Madrid. (Esto ya lo sabíamos). Que se alinea de inter-izquierda y que ahora está clasificado en el grupo de los profesiones. En su atenta nos dice que ha progresado mucho en cuanto a su sistema de juego y que ahora ha desechado el tan abusivo de pases cortos, para imponer el pase cruzado a los interiores opuestos. Asegura que Mr. Petland, el que fué entrenador del Racing de Santander, más tarde del Atletic de Bilbao y ahora del Oviedo F. C., es a su juicio el mejor de todos los de España y que sus conocimientos futbolísticos son extensísimos, pudiendo asegurar sin lugar a errores que todo equipier que tenga facultades, en las manos (mejor diría en los pies) de Mr. Petland puede llegar a ser algo. Hablando del modo en que entrena a los guardametas y especialmente en la forma que él aconseja las salidas de la puerta. Esto que aquí fué grandemente censurado por todos los concurrentes a los campos deportivos, lo hemos defendido nosotros hace bastante tiempo y al fin vinieron a darnos la razón, pero aún es el día que se censura a un guardameta cuando sale de su marco y más si le anotan un goal. Quiere decirse que si se sale y es batido por los contrarios la censura es segura y si sale y logra evitar el peligro lo más que hacen es señalar la gran suerte que ha tenido el portero. Nunca está bien la salida.

Comenta también el amigo Díaz, el ambiente futbolístico español, donde dice existe verdadera camaradería entre todos los futbolistas. Allí sólo hay rivales deportivos en el terreno de juego, pero no estando en acción el esférico todos conviven como verdaderos amigos. Se siente encantado de aquella vida y asegura, no mostrar deseos de volver a ésta, aun cuando recuerde con mucha frecuencia al Olimpia, a sus socios y amigos y a todos los que aquí vivimos. Se siente feliz.

Termina prometiéndonos tenernos al corriente de muchas cosas que se sucedan en el mundillo futbolístico español, particularmente en la región Centro y nos ruega demos sinceros recuerdos a todos sus amigos, lo que gustosamente hacemos desde estas columnas".

LA ASOCIACION DE TENNIS TENDRA DIFICULTADES AL HACER UN NUEVO BANKING

Los tres primeros puestos serán para Lacoste, Borotrá, y Henri Cochet

(Por Henry Farrel, corresponsal de la United Press)

NUEVA YORK, octubre 26. — De nuevo se encuentra la Asociación de Tennis de los Estados Unidos enfrente del problema dificilísimo de graduar a los principales jugadores de tennis de este país.

Ateniéndose a los records de la temporada pasada, el Comité de selección se ve en la necesidad de nombrar para los tres primeros puestos a René Lacoste, Jean Borotra y Henri Cochet, las estrellas francesas, y de colocar a Richards por encima de Tilden.

La caída de éste desde el primer lugar que ocupó la temporada pasada hasta el cuarto o quinto lugar en ésta, será lo suficiente para causar una tempestad en el público aunque el Comité se tome el trabajo de explicar desde una plataforma radiotelgráfica que Tilden "no fué lo que había sido antes".

Se tiene entendido que el Comité gustaría de aprovechar la ocasión para reprimir oficialmente a Richards por sucumbir a la tentación de convertirse en profesional ante las brillantes ofertas que le hizo C. C. Pyle; pero esto no puede hacerse porque Richards no se convirtió en profesional hasta que la temporada amateur terminó oficialmente.

Por otra parte la Asociación tiene ahora una ocasión de felicitar a Tilden por no haber aceptado el ofrecimiento de Pyle, pero se tiene entendido que no fué por el amor a lamateurship, lo que impidió a Tilden aceptar la oferta,, sino el hecho de que Pyle no tenía basta te para comprarlo. De todos modos, Tilden continúa en las filas de los amateurs y ha anunciado que por primera vez desde 1921 irá a Europa a restaurar el prestigio de los jugadores norteamericanos en el tennis luchando en los cóurts de Inglaterra y de Francia.

La selección de las mujeres tennistas ofrece tantas o más dificultades porque Helen Wills jugó tan poco en el curso de la temporada que casi no tiene porcentaje para ser puesta en la lista, de modo que es posible que el Comité la deje fuera haciendo uso del precedente del año 1924 cuando Dick Williams se rompió un tobillo en los Juegos Olímpicos y no pudo jugar en el curso de esa temporada.

Con la Lenglen fuera de la clase de los amateurs existirá gran divergencia de opiniones acerca de cuál es su sucesora, porque si se nombra a Mrs. Molla Mallory, los partidarios de la señorita De Alvarez, estrella española, y de la señorita Bouman, protestarán con razón de que se nombre a aquélla.

LOS CUBANOS EN MEXICO

CIUDAD MEXICO, octubre 26. A.P.—México ganó hoy los singles de tennis de los juegos centro americano. Lozano de México, derrotó a Vollmer, de Cuba, 6-3, 7-9, 6-4, 2-6, 6-4. Vollmer sufrió una distensión en la rodilla que le impidió jugar con libertad de movimiento.

El sábado comenzarán las competencias de track, a cuyo efecto ya se están entrenando los cubanos.

CAMPEONATO DE CARAMBOLA LIBRE

SEIS PARTIDOS SE JUGARON ANOCHE.— EUSEBIO SOPO Y GUSTAVO HERNANDEZ FUERON LOS HEROES DE LA SEGUNDA. HOY SE JUGARAN CUATRO PARTIDOS

Anoche se jugaron seis partidos en el campeonato de carambola libre que se está celebrando en el CLUB MARTI con tanto entusiasmo e interés. Eusebio Sopo ganó por un margen enorme el partido a Manuel González, que parece se está destiñendo un poquito desde los últimos partidos. Gustavo Hernández, también se está envalentonando y lleva varios días ganando a todos los jugadores de su categoría al extremo de que ha ganado a Fernando García que es un jugador de grandes méritos y de grandes facultades. Hoy volverá a ganar, puesto que juega con una paloma sin hiel que responde al nombre poco poético y armónico de Elizaldo Delgado. En la tercera categoría también se han jugado partidos interesantes siendo uno de los héroes Ignacio Baranda que ganó un gran partido a Gustavo Lasa. El interés de estos partidos lo demuestra el resultado de los mismos, que es el siguiente:

TERCERA CATEGORIA
100 carambolas

Miguel Obregón	100
Domingo Rueda	81
Ganador: Miguel Obregón	
Mario Blanco	100
Ignacio Barana	96
Ignacio Baranda	100
Ganador: Mario Blanco	
Gustavo Lasa	93
Ganador: Ignacio Baranda.	
Raul Lasa	100
Eustaquio Nuñez	74
Ganador: Raul Lasa.	

SEGUNDA CATEGORIA
150 carambolas

Gustavo Hernández	150
Manuel Alvarez	112
Ganador: Gustavo Hernández.	
Eusebio Sopo	150
Manuel González	79
Ganador: Eusebio Sopo.	

Programa de los partidos que se jugarán hoy en el campeonato del CLUB MARTI y que darán comienzo a las 8 de la noche.

TERCERA CATEGORIA
100 carambolas

Eustaquio Nuñez vs. Angel Puga.
Joaquín Ferrer vs. Luis Rodríguez.

SEGUNDA CATEGORIA
150 carambolas

Julio Duarte vs. Eusebio Sopo.
Gustavo Hernández vs. Elizaldo Delgado.

Estos partidos darán comienzo a las 8 de la noche en punto.

HABRA BOXEO AMATEUR EL SABADO ENTRANTE EN EL RING DE COLON ARENA

Con el mismo interesante programa que había anunciado para pasado, el día veintitres

Para el próximo sábado, el Club Cubano de Boxeo Amateurs ha preparado un excelente programa de peleas, las cuales han de llenar, como en sus buenos tiempos, el Stadium de la Arena Colón.

El bout Pizarro vs. Pedroso, reunieron uno de los más grande gentíos de la temporada, pero no se siente satisfechos con ellos, y esperan establecer un nuevo record con los bouts del día 30.

Como star bout del programa, figura el match de Amador Carballido, del Deportivo Hispano América, contra Lorenzo Gallo.

Este encuentro, será sumamente emocionante, pues los dos contendientes se están preparando como "gallos finos" y esperan presentarse en las mejores condiciones posibles.

Los demás encuentros de la noche, son todos de primera calidad, destacándose las peleas de Hilario Pérez (Jhonsito), Benito López, (Bill Dempsey) y Luis Casalá, como las más interesantes de la noche.

El programa combinado es el siguiente, y los promotores advierten a los boveadores que no puedan pelear, lo avisen con tiempo por teléfono, para ponerles sustitutos.

Diego Blanco vs Julio Acosta.—Bantam. Antonio Masiñeira vs Alejandro Sánchez (Kid Alejo).—Fly. Fly, Francisco Díaz vs Manuel Portela.—Welter. Roberto Acosta vs Luis Seijas.—Fly, René Felipe vs Kid Casalá.—Middle. Hilario Pérez (Johsito), vs Gustavo Valdés.—Semifinal. Rafael Fernández vs Benito López (Bill Dempsey).—Star Bout, Amador Carballido vs Lorenzo Gallo (Del Hispano).

EL CICLON HIZO DAÑOS DE CONSIDERACION EN EL RING DEL "REAL CLUB IBERIA"

Pero dentro de varios días estará en condiciones para una fiesta

El ring majestuoso y señorial que se levanta en la amplia y hermosa azotea del Palacio de los "leones", ha sufrido los efectos del huracán, pero gracias al manager Gonzalo Piñeiro que tuvo la precaución de asegurarlo, no voló todo; así que los amantes del viril deporte pronto verán en acción a las estrellas iberistas.

Hoy miércoles, a las ocho y media de la noche se reunirá la Comisión de Boxeo y el Comité de los "Trece" este Comité está formado por un grupo de entusiastas iberistas, los cuales lo único que anhelan es el engrandecimiento de su gloriosa Sociedad.

Y ya entrados en materia amplia, diremos que pronto los asociados de esta institución estarán orgullosos de este Comité.

La Junta de hoy es para dejar ultimados todos los preparativos para inaugurar "monumentalmente" el mencionado ring.

Nosotros creemos que todos los asociados deben prestarle su apoyo incondicional para que pronto sea una realidad este y otros proyectos que duermen el sueño eterno...

Ya lo saben los vocales de la Comisión de Boxeo y los del Comité famoso, nadie debe faltar a esta Junta de hoy.

SE LE APLICARA A TUNNEY LA MISMA MEDIDA QUE LE FUE APLICADA A DEMPSEY

Es lo que ha dicho el Presidente de la Comisión de Boxeo, James A. Farley

NUEVA YORK, octubre 26.—(A. P.)—Los planes de Tex Rickard para la celebración de un campeonato de peso completo en el mes de septiembre del año próximo, vuelven a estar en contradicción con las disposiciones de la comisión atlética del estado de Nueva York, habiendo decalrado James A. Farley, presidente de la comisión, que el período de seis meses dentro del cual puede requerirse a los campeones para que defiendan sus títulos se aplicará a Tunney, lo mismo que se hizo a Dempsey.

Rickard considera a Dempsey como el rival lógico de Tunney y anuncia que se propone continuar una serie de eliminación con Paulino, Person, Maloney, Sharkey y Delaney, y el ganador lo enfrentará contra Dempsey.

LIGA NACIONAL AMATEUR DE BASE BALL

CITACION

De orden del señor Presidente tengo el gusto de citar a los señores miembros de esta Liga y delegados de los clubs que integran el actual Campeonato para la junta que se celebrará hoy miércoles a las cinco de la tarde, en el local que ocupa la Unión Atlética de Amateurs, Manzana de Gómez 516, rogándoles la más puntual asistencia.

Habana, octubre 27 de 1926.—Julio E. Vasseur, secretario.

LOS CARDENALES HARAN ESTE AÑO SU TRAINNING EN AVON PARK, EN LA FLORIDA

AVON PARK, Fla., octubre 26. —A(. P.)—El Presidente Sam Beadon, de los nacionales del San Luis, campeones del mundo, anunció hoy que los Cardenales se entrenarán en esta localidad para la temporada de 1927

EN EL SEGUNDO TORNEO DE BOXEO METROPOLITANO HAN DE COMPETIR 120 BOXERS

NUEVA YORK, octubre 26.—(U. P.)—En el segundo torneo metropolitano de boxeo amateur tomarán parte 120 boxers, los que subirán al ring las noches del miércoles y jueves de cada semana. Estos púgiles están divididos en ocho clases.

CRONICA DE ESGRIMA

EN TIERRA MEXICANA

Los Juegos Deportivos Centro Americanos

Desde el día 5 del actual, en que salimos de la querida Habana, rumbo a Méjico, la vida entre los esgrimistas, se ha deslizado deliciosamente.

Primero en el "Cristóbal Colón", ese palacio flotante, gloria de los españoles; después en el tren que nos condujo de Veracruz a ciudad Méjico; y luego en el Hotel Regis, donde estamos instalados cómodamente, en la "mera" Capital, los días han pasado entre la más franca y alegre camaradería.

El Capitán Pío Alonso, nuestro entrenador; el Comandante Ramón Fonts, nuestra máxima estrella en el caballeresco deporte de las armas; los Capitanes Osvaldo Miranda y Arturo Sansores, el doctor Ramiro Mañalich, y los Sres. Salvador Quesada Torres, Edmundo Estrada, José León, Silvio de Cárdenas, Fidel Espantoso y David Aizcorbe, formamos la caravana esgrimística.

En todos anima el espíritu de victoria; unido al interés personal de cada tirador por quedar bien, existe algo más fuerte, que pone una nota de vivo estímulo: es el amor a la Patria, las ansias de que Cuba, en estos primeros Juegos Olímpicos Centroamericanos, conquiste la mayor gloria posible.

Apenas hemos llegado al Hotel, los periodistas y fotógrafos nos acosan. "Excelsior" y "El Universal", los dos grandes rotativos mejicanos, envían repórters para ofrecer amplias informaciones a sus numerosos lectores. Pero, de todos los esgrimistas cubanos, surge una figura que absorbe la atención de los periodistas, porque sus triunfos han sonado en todo el mundo; esa figura es el Comandante Ramón Fonts, nuestro ilustre compatriota, conquistador del campeonato mundial de Espada.

Se le han celebrado interviús; se le ha pedido su parecer sobre el equipo cubano; se le ha retratado en numerosas posiciones; y, en fin, todos los periódicos dejan entrever la curiosidad que existe entre el público mejicano por contemplar a Ramón Fonts sobre el linoleum, espada en mano.

Además, para aumentar este interés, se levantan dos nombres de tiradores mejicanos, a quienes se tienen preparados para oponer a nuestro campeón y a sus compañeros de equipo; son ellos Alfredo Grisi, campeón mejicano de florete, y Daniel de la Vega, campeón de espada de Méjico. Sobre estos esgrimistas se nos hacen muchos elogios, y también nos ponderan a los demás tiradores que, por selección rigurosa, forman los teams de florete, espada y sable que defenderán los colores verde, blanco y rojo de la bandera mejicana.

Más, los componentes del equipo cubano están seguros de su fortaleza. Solo temen a una cosa: al aclimatamiento. La altura a que se encuentra Ciudad Méjico sobre el nivel del mar, hace suponer que todos nuestros atletas sufran una pérdida de energías, pues la respiración resulta más dificultosa.

Pero el susto pasa pronto, con respecto a los esgrimistas. El Capitán Pío Alonso, entrenador del equipo, ordena hacer prácticas diariamente a las siete de la mañana. Y el local escogido para ello, a pesar de tener ofrecimientos de todas las salas de armas mejicanas, ha sido el escenario del teatro "Regis", anexo al hotel en que nos hospedamos, y en cuyo teatro actúa, en la actualidad, la excelente Compañía de Comedias de Ernesto Vilches, el formidable actor español.

Las prácticas han resultado admirables; nuestros muchachos se encuentran pletóricos de energías; con alientos para triunfar en toda la línea, y deseosos de que lleguen los días de prueba para demostrar su calibre.

Esperemos, esperemos...

AIZ.

Méjico, 11 de octubre de 1926.

SPORTFOLIO

Cree usted que este conjunto—en este mismo orden—forman el mejor grupo de tennistas del mundo? René Lacoste, Jean Borotra, Vicent Richards, Henry Cochet, Big Bill Tilden, Little Johnson, Manolo Alonso, Norris Williams, Harada y Howard Kinsey?

Con qué scores terminaron los juegos de foot ball entre Michigan e Illinois y Iowa vs. Ohio?

Cuántos fanaticos vieron el encuentro entre Dempsy y Gene Tunney? Qué ganancia se obtuvo en ese match?

Cree usted que Dempsey pueda derrotar a Tunney en un nuevo match por el título?

Cuándo se efectuará el juego de foot ball entre Army y Navy? Quién puede ganar dicho encuentro? Dónde se efectuará?

Cuántos pennants de la Liga Americana ha ganado el team New York Yankees?

Cuántas veces ha ido Bob Meusel a la serie mundial? Cuál ha sido su mejor batting en una temporada?

Cuántos jonrones bateó Tony Lazzeri en la liga del Pacífico antes de incorporarse a los Yankees? Qué posición jugaba en el Salt Lake?

Quién fué el mejor short stop de la Liga Internacional en esta última temporada?

Qué caballo ganó el handicap "Havre de Grace" este año?

Quién el campeón junior de foot ball en Cuba? Y el campeón nacional?

RESPUESTAS A LAS PREGUNTAS DE AYER

Henry George Von Elm, que derrotó a Bobby Jones por el campeonato amateur de golf, tiene actualmente unos 25 años de edad.

El año pasado la Universidad de Calumbia derrotó en foot ball a Vermont con score de 14 x 0.

El Cleveland, en la temporada de 1899, ganó solamente 20 juegos de los 154 que celebró, siendo esta, la menor cantidad de victorias que ha obtenido un club en una temporada. Su average fué de .129.

Solamente dos veces los tennistas extranjeros han logrado ganar el campeonato nacional de tennis de los Estados Unido,. Doherty, de Inglaterra, lo ganó en 1903 y René Lacoste, de Francia, en 1926.

Consideramos a Big Bill Tilden, a pesar de sus últimas derrotas, como el mejor tennista que hay en el mundo en la actualidad. No creemos que se convierta en profesional.

El pitcher Humphries, que viste el uniforme del Habana Red Sox, jugó del club Albany, en la Liga Media del Atlántico en la última temporada.

Creemos que Joaquín Gutiérrez sobrepasa un tanto a José Olivares, aunque podemos decir, que uno es tercera base y el otro short stop. Quintanita y Oscar Rodríguez, están jugando admirablemente, por ahora. Es imposible la comparación.

Joe Rodríguez es indiscutiblemente muy superior a su hermano Oscar, pues además de ser una estrella en la inicial, desempeña perfectamente todas las demás posiciones y su batting es muy oportuno.

René Lacoste, de Francia, es el campeón nacional de tennis de los Estados Unidos. El propio jugador resultó campeón bajo techo en la pasada campaña invernal.

Si la pelea Jack Delaney vs. Jack Sharkey se llegara a efectuár, indicaríamos al primero como posible ganador. En cuanto al bout Delaney vs. Tunney, ya eso es diferente. Actualmente, ganaría Tunney, pero, de aquí a un año... cualquiera sabe!

No creemos posible por el momento un bout entre Jack Dempsey y Harry Wills, pero de celebrarse, consideramos a Dempsey como seguro ganador.

LEA MAÑANA: SPORTFOLIO.

GOLF EN EL COUNTRY CLUB

El torneo "Handicap de Otoño", que se está celebrando en el Country Club de la Habana, ha llegado al final del tercer round estando pendiente, el juego de los semifinales.

Para dicho match habrán de encontrarse el señor J. Weber con el señor Guillermo Lawton, hijo, y el señor Enrique Dolz con el señor John Bruton, los cuales han ganado cada uno, sus tres partidos anteriores.

LA REINA MARIA VERA EL JUEGO DE FOOT BALL DE ARMY Y NAVY

Al visitar la Academia Naval de Annapolis, la Reina María de Rumania que actualmente se encuentra de viaje por los Estados Unidos, recibió una cortés invitación del Comandante Jonas H. Ingram, coach del equipo de foot ball y director atlético de la Academia, a fin de que asistiera al sensacional juego que ha de efectuarse entre los equipos de "Army" y "Navy" el próximo mes.

La Reina aceptó gustosa, declarando que haría todo lo posible por presenciar el match, ya que ella nunca había visto un juego de foot ball.

El príncipe Nicolás, se mostró muy entusiasmado, lo mismo que la princesa Elena, que aman las costumbres americanas.

"Si voy al juego, —dijo la Reina María al Comandante Ingram,— espero que usted me permitirá sentarme en el banco de los jugadores de "Navy", a quienes, desde ahora, les deseo mucho éxito.

A LOS PLAYERS DE CHACON

El player Pelayo Chacón cita por este conducto a sus jugadores para que concurran hoy por la mañana a las nueve, al Stadium Universitario, a fin de celebrar una práctica en dichos terrenos. Se ruega puntual asistencia a todos los jugadores.

EN FLORETE . . .

Viene de la página DECISIETE

compitiendo con tiradores de la talla de Fonts, Estrada y Miranda de Cuba quedó en segundo lugar en la prueba de florete con siete victorias y siete botonazos recibidos. El único que lo venció fué Ramón Fonts y Grisi hasta la fecha sigue siendo el único en México que puede vanagloriarse de que su arma tocó en dos ocasiones a Fonts. La gran victoria de Grisi ha sido favorablemente comentada y en su asalto con Fonts una estruendosa ovación fué el premio de su hazaña.

En la prueba de florete compitieron, por Cuba Fonts, Edmundo Estrada, Oswaldo Miranda y Miguel Espinosa; por México, Alfredo Grisi, Salvador González Cosío, Salvador Fernández Guerra y Alfonso Guillén y por Guatemala J. Domingo Juárez.

Como antes decimos, Cuba venció en toda la línea en las competencias de esgrima de espada de combate pues contaba con cuatro magníficos elementos: Fonts, Salvador Quesada Torres y el doctor Mañalich.

El primer lugar fué para Fonts en la forma descrita al principio de esta nota y el segundo lugar le correspondió al señor Quesada Torres con siete victorias, dos derrotas y seis botonazos recibidos.

Del equipo México destacó por su brillante juego durante la serie de asaltos, el capitán Pedro Mercado del Estado Mayor Presidencial, a quien le correspondió el tercer lugar del torneo, con siete victorias y dos derrotas y por haber recibido dos botonazos más que el gran tirador cubano Quesada Torres.

En cuarto lugar quedó el comandante Silvio de Cárdenas, de Cuba, en quinto el licenciado Faustino Guillén, de México, en sexto, el doctor Mañalich de Cuba y empatados en séptimo lugar los señores Daniel R. de la Vega y Manuel González de México y los jóvenes tiradores guatemaltecos J. Domingo Juárez y J. Cordón.

Las competencias fueron presenciadas con verdadero interés y una gran concurrencia, en la que se hacía notable el elemento femenino, que acudió representado por numerosas damas y señoritas, no escatimó sus aplausos a los bizarros caballeros de tres naciones hermanas que en noble justa cruzaron sus aceros para llevar a su patria un laurel de victoria.

El lunes a las doce y media de la noche dió término el evento de sable tercero y último del campeonato Olímpico Centro Americano donde compitieron México, Cuba y Guatemala. 36 fueron los asaltos de los que quedó Cuba en primero y tercer lugar y México en segundo. Como balance general de las competencias de esgrima, Cuba se anotó veinte tantos por siete México, ganando la hermosa copa "Francisco R. Serrano", Gobernador del Distrito Federal.

México 13 octubre 1926.

En la Playa

Tome Coca-Cola Deliciosa y Refrescante

Despues del baño ó del paseo en bote, nada hay tan delicioso y refrescante como una botella helada de Coca-Cola. Y tambien es insuperable para los niños despues de sus juegos.

La Coca-Cola es pura y saludable. Preparada con azucar puro cubano y otros ingredientes naturales purísimos.

Embotellada en nuestras higiénicas plantas—donde el agua se purifica y se esteriliza cada botella—su líquido puro y exquisito se conserva intacto bajo su tapa herméticamente sellada.

Pida una caja á su almacen, y conserve siempre algunas botellas en la nevera.

Se vende en todas partes—almacenes de víveres, bodegas, cantinas, cafés, restaurants y kioscos.

The Coca-Cola Company
Habana—Santiago

Venta diaria 7 millónes

PAULINO UZCUDUN DARA UNA EXHIBICION CON FERRERA EN BUENOS AIRES EL 30

Y el día 4 de noviembre saldrá para los Estados Unidos

BUENOS AIRES, octubre 26.—(A P.)—El campeón de peso completo de Europa, Paulino Uzcudun, que vino a la Argentina para enfrentarse con Lius Angel Firpo, no habiendo logrado su propósito, se despedirá el sábado del público de Buenos Aires, realizando un match de exhibición contra Miguel Ferrara.

Uzcudun partirá para los Estados Unidos el cuatro de noviembre.

JAMES MATURO ESTA EN EL PRIMER LUGAR ENTRE LOS BILLARISTAS DE POCKET

NUEVA YORK, octubre 26.—(U. P.)—En el torneo de "pocket billar" que se celebra en este Estado, marcha a la cabeza de los contendientes James Maturo, que acaba de ganar tres matches seguidos. Hoy derrotó a Arturo Church por 100 contra 67, completando su score en 28 innings.

LOS CLUBS DE NATACION DE LA ZONA DEL CANAL SE HAN UNIDO EN UN ORGANISMO

PANAMA, octubre 26. (AP) Los clubs de natación de la zona del canal de Panamá se han constituído en un solo organismo con el propósito de lograr que la Unión Athletica Amateur de los Estados Unidos acepte los records que establezcan sus nadadores.

En la reunión de Noviembre se harán esfuerzos para obtener un capítulo de la organización americana citada.

LA LEGION AMERICANA LE OFRECERA UNA COMIDA AL CAMPEON GENE TUNNEY

NUEVA YORK, octubre 26.—(U. P.)—El jueves se le ofrecerá por la Legión Americana, una comida al actual campeón de peso completo Gene Tunney. Este acto tendrá lugar en el hotel Commodore Entre los invitados se encuentran el Alcalde de esta ciudad, el almirante Plunkett, el Coronel Teodoro Roosevelt, Jr, (hijo) y el Presidente de la Federación Americana del Trabajo.

M.E.C.D. 2016

"LILI" ALVAREZ DA SU OPINION SOBRE EL TENNIS PROFESIONAL

SE ESPERA QUE LAS CARRERAS DE ESTE AÑO EN ORIENTAL PARK SEAN UN VERDADERO ACONTECIMIENTO

James F. Milton, el assistant-manager del Havana American Jockey Club, hace interesantes declaraciones en el Hipódromo de Laurel

SE ENVIARAN MUY BUENOS EJEMPLARES

LAUREL, Md., Octubre 26. — Al terminarse la temporada de carrera en el hipódromo de esta ciudad, James F. Milton, assistant-manager del Havana-American Jockey Club, en unión de doctor F. W. Ashe, también miembro de esa organización, harán el primer envío de caballos al hipódromo de Oriental Park, donde ha de efectuarse este año una temporada de 90 días de carreras, comenzando el 11 de Diciembre.

Se cree que este año saldrá para Cuba, la mayor cantidad de caballos del Hipódromo de Laurel, pues Mr. Milton han hecho excelente transacciones a fin de dar a los cubanos una buena campaña invernal. También irán caballos de los Hipódromos de Pimlico y Bowie, lo mismo que del track de Maryland.

"Las carreras invernales en Cuba, ha dicho Milton,— son ya extremadamente populares y no podemos darlas sin ejemplares de verdadera calidad. Si John McEntee Bowman no hubiera tomado el asunto hípico de su mano, posiblemente Cuba hubiera muerto para el turf, pero Bowman, sabiendo que las carreras convenían a sus negocios en la Habana, decidió tomar cartas en el asunto y puso cuanto estuvo de su mano para brindar una buena temporada a los hípicos cubanos y americanos."

"El meeting de 1925 se abrió con pocos caballos y un entusiasmo regular, pero su éxito fué tan extraordinario, que pensamos prepararnos debidamente para 1926. Este año, aseguramos el éxito de las carreras en Cuba. Yo personalmente he hablado con los turfmen de los mejores track de los Estados Unidos, y ellos me han ofrecido enviar a Cuba sus mejores ejemplares."

"En campañas anteriores solo fueron a la Habana caballos de Cleveland y Ohio, pero este año tenemos la seguridad que irán a Oriental Park, los mejores ejemplares de Maryland, New York, Pimilco y algunos track del Oeste."

"Además, —siguió diciendo Milton,— los hípicos de la Florida, han declarado sus intenciones de enviar caballos a Cuba y ésto aumentará el éxito de la temporada."

"Todo ésto nos obligará a aumentar los premios en las carreras regulares, así como en los grandes stakes y handicaps. Espero que las carreras de este año en Cuba sobrepasen a todas las dadas anteriormente y a ese efecto no descansaré un solo instante hasta tener el éxito asegurado."

"Ya es cosa decidida que la temporada empiece el 11 de Diciembre, bajo la dirección de los mismos jueces y oficiales que actuaron en la campaña de 1925."

J. J. Feeney, conocido hípico local, está haciendo sus preparativos para enviar sus caballos hacia Oriental Park, tan pronto como se termine la temporada en el Hipódromo de Laurel. En estos últimos días contrató a un jockey de primera calidad, del cual espera muchas cosas en el meeting invernal de los cubanos.

"Tengo un aprendiz, —dijo Feeney, ayer,— que habrá de causar sensación a los hípicos cubanos. Aquí en Laurel, ha ganado importantísimas carreras y me ha costado trabajo convencerlo para que vaya a Cuba."

"Pensé contratar a un jockey maestro, pero los cubanos Inclán y Castillo, se me adelantaron y me contrataron el único disponible."

Feeney irá este año a la Habana con los ejemplaresg "Bramton", Valete, Polly Leighton, Laughing Lass y otros más. Bramton corrió el año pasado en Oriental Park y al final del meeting recibió una herida considerable, pero, ya está bien y luce listo para ganar varias carreras.

Polly Leighton es un ejemplar de largas distancias, que gusta de correr en track duro. Es ganadora de dos carerars a milla y un cuarto en Canadá, y ha ganado otros eventos en Laurel. Hace poco corrió en el Hipódromo de Devonshire, cercano a Kenilworth, y logró un franco triunfo, por más de dos largos, sobre ejemplares como Frank Fogarty, Volano y el famoso Vampatrick.

J. Y. Christmas no embarcará este año junto con "Tony Griffith", que está imposibilitado de correr. Ahora éste, el popular hípico llevará a Oriental Parw, dos caballos nuevos de largas distancias que causarán impresas entre los fans.

Sidney Bender habló hace días con James F. Milton y le declaró que este año llevaría un fuerte conjunto de ejemplares. Actualmente está en Laurel, pero pronto marchará hacia los tracks de Ohio, para ultimar los preparativos de su viaje a Cuba.

UNA ANECDOTA DE LOS EDERLES

TAMBIEN EL HERMANO DE GERTRUDE ES EXCELENTE NADADOR

Gertrude Ederle, la americana que cruzó este año la Macha mejorando por primera el record de Tirasbosch, tiene numerosos hermanos y hermanas que son también excelentes nadadores. El más notable, guardadas todas las distancias y las proporciones, es posiblemente el más pequeño, Henry, que cuenta actualmente seis años.

El 8 de agosto pasado, Henry, que se encontraba de vacaciones en la posesión de sus padres en Highlands, Estado de Nueva Jersey, jugaba con una pequeña camarada de su edad, Florence Delaney. Se hallaban ambos en una barca, en la costa, cuando de pronto la barca se hundió y la pequeña, que nadaba muy mal, desapareció bajo las aguas.

Sin perder un instante su sangre fría, Henry Ederle le sostuvo la cabeza fuera del agua y la llevó hasta la orilla. Este salvamento tuvo gran resonancia en Estados Unidos.

NO-TOS
Elixir-Creosota-Sarrá
BUENAS FARMACIAS

NOTAS DEL BASE BALL AMERICANO

(Por GALIANA)

Está constituyendo un serio problema para Bob Quinn, el presidente del Boston Americano, el nombramiento del hombre que ha de sustituir a Lee Fohl en la plaza de manager del team. Quinn quiere un hombre que lleve la novena a la primera división, pero sin él gastarse un solo centavo, y eso es imposible.

Se ha dicho que George Moriarty, ex-umpire de la Liga Americana y Artie Fletcher,—ex-manager del Filadelfia Nacional. han sido llamados por Quinn para que se hagan cargo de la novena, pero nada ha podido comprobarse.

Moriarty tiene también proposiciones del St. Luis Brown, que seguramente aceptará antes de firmar con el Boston y Fletcher, según se tiene entendido, irá de assistant manager a la novena de McGraw.

Bob Quinn hizo mal en despedir a Lee Fohl, el cual tiene como mérito el haber construído la novena del Cleveland y la del St. Luis. Con el Boston estaba haciendo lo mismo, y ya contaba con los servicios de Bill Jacobson, Johnny Tobin, Rigney, Phil Todt, Wingfield(y otros que están considerados como estrellas, pero, como es lógico suponer, una novena no se levanta en un año y Lee Fohl, por más que quiso, no pudo llevar al team, en un "dos por tres", a la primera división del circuito.

Los New York Yankees, acaban de adquirir al outfielder Elías Funk, del club Oklahoma, de la Liga del Oeste. Aunque el precio pagado no ha sido dado a publicidad, se sabe que el Col. Ruppert hizo uso de uno de sus famosos cheques para adquirir al valioso muchacho que, a más de ser el player más veloz de la Liga del Oeste, obtuvo un batting average de .359, en la última temporada.

PONCE DE LEÓN
CREYÓ ENCONTRAR EN
FLORIDA
LA FUENTE DE LA JUVENTUD;
HOY
SE REALIZA ESTE MILAGRO
TOMANDO
Trimalta
EXTRACTO TRIPLE DE MALTA
QUE DEVUELVE EL VIGOR Y LA SALUD
Cía CERVECERA INTERNACIONAL

LILI ALVAREZ, LA GRAN TENNISTA ESPAÑOLA DA SU OPINION SENSATA SOBRE EL TENNIS PROFESIONAL

"Este es un asunto,—dice,— bastante compliado y delicado. Al optar por el profesionalismo, Suzane Lenglen abrió un vasto campo de posibilidades"

(POR LILI ALVAREZ, CAMPEONA DE ESPAÑA)

El profesionalismo en el tennis es una cuestión bastante complicada, además de ser un poco delicada. El asunto ofrece dos aspectos muy distintos, según el punto de vista en que se coloque uno al considerarlo. Hay el punto de vista propio y el teórico. La diferencia entre ellos es fácil de advertir, ya que el segundo está dictado por la razón y el otro por "mí misma", circunstancia que tiende a alejarlo —naturalmente, y por suerte,— de la lógica; y para que sea aún más absurdo, es un punto de vista femenino; pero de mujer española.

¿Por qué eh dicho mujer, si no soy más que una muchacha? No soy una mujer sensata y de experiencia (¿por qué habrán de ir siempre juntas estas dos cualidades?) Todavía no he tenido tiempo para dejar a un lado ni mis ilusiones ni mis calcetines. Todavía pienso que una victoria en Wimbledon debe ser una cosa maravillosa (ya ven ustedes que no la he experimentado aún). ¡Sentir que ha vencido una a todas las de su sexo, aunque no sea más que con la raqueta, debe ser una sensación muy agradable!

Pero no hay para qué soñar con las alas de la victoria; basta la emoción, que es fruto de la competencia, ese espíritu de lucha y batalla (sobre las pistas) que hace vibrar todos los músculos y los nervios —esos malditos nervios— de las modernas amazonas. Esa alegría de luchar es tan deliciosa, tan natural, que seguramente debe ser un vestigio de la antigua ferocidad (Nerón, el hombre prehistórico, Darwin, etcétera). Aquí es donde entra la civilización, que tiende a domar, ya que no logra pacificar del todo, al ser humano. Antiguamente solía uno agrrar al rival por el pescuezo, mientras blandía un mazo de ominosas proporciones; la cuestión era enviarlo a Walhalla por los medios más rápidos y eficaces. Ahora tienen que ir muy mal las cosas para que trate uno de pegarle al rival con la pelota; agitamos la raqueta de un modo muy artístico, y un poquito de champaña, servido en copa de plata, no tarda en calmar los ardores de nuestra sed sanguinaria, siempre y cuando esa copa nos haya correspondido momentos antes como glorioso trofeo de la victoria.

Las delicias del triunfo, de la competencia y de la lucha son las que acaba de sacrificar Suzanne Lenglen; y segura estoy que habrá de echarlas de menos.

Sin embargo...; y ahora me voy a colocar en el punto de vista teórico, haciendo constar primero que es un punto de vista completamente impersonal, objetivo. Al optar por el profesionalismo, Suzanne ha abierto un vasto campo de posibilidades nuevas; tanto así, que quizás cambie por completo el aspecto del tennis, en cuanto afecta al profesionalismo dentro del deporte. La primera impulsa, naturalmente, hacia nuestras tradiciones y principios, hondamente perturbados por la novedad de la idea; pero más tarde, cuando nos hemos familiarizado poco a poco con el cambio, no sería difícil que llegásemos a ver sus ventajas y buenas cualidades.

Suzanne se encuentra ahora con lo que todo hombre o mujer que ha hecho algo nuevo o nunca visto— viene a ser lo mismo;— tiene que soportar desde que el mundo es mundo; es decir, una lluvia de exclamaciones, censuras, críticas y profecías contradictorias, a las cuales no necesita contestar, como otros: "¡Espérate y verás!", ya que cuenta con un argumento sin igual—los dólares—, que es el que sirve hoy en día para medir el mérito. De manera que se contenta con decir: "¡Mirad!"

Sé muy bien que lo que ha hecho Suzanne no es nuevo, que muchos jugadores se han hecho profesionales antes de ella, pero en sí misma la "carrera" que acaba de abrazar no deja de ser una novedad. El paso dado por Suzanne puede prestar al profesionalismo un impulso tremendo, y la clase profesional se desarrollará, quizás, hasta igualar y exceder posiblemente la de los aficionados, aunque sólo sea por la calidad y no por el número de los jugadores.

Claro que en ésto, como en todo, las consecuencias ulteriores dependen del éxito de la empresa, medido en este caso por el número de "conversiones" que opere el milagro reciente. Juzgado por este patrón, el éxito mayor alcanzado en este mundo corresponde al hombre que inventó las "cacerías" de firmas autógrafas, diversión tan popular en Inglaterra, ¡aunque es cierto que la gloria no acompaña invariablemente al éxito!

Para que se cumplan las esperanzas cifradas por el empresario de Suzanne en la excursión que ésta ha emprendido, es necesario que otra jugadora de fama siga su ejemplo. El profesionalismo, para desarrollarse en forma debida, debe contar con más reclutas femeninas, y claro que todas las "convertidas" deben ser de primerísima categoría. Por el momento, porque ha convertido a algunas de las del sexo débil, su porvenir está asegurado. Los del sexo fuerte no tardarán en seguirla: ¡qué van a hacer los pobrecitos! (recuerden ustedes que estoy diciendo cosas lógicas).

Un profesionalismo de esta clase tiene sus puntos buenos, aunque no sea del agrado de todos.

En primer lugar, acabarían de una vez para siempre las discusiones, que tanto han intrigado a las diferentes Asociaciones de Lawn Tennis durante los últimos años, acerca del alcance exacto de la palabra "aficionados"; sería posible definir minuciosamente las condiciones cuya transgresión incorporaría al delincuente, en forma inmediata y automática, al número de los profesionales. De este modo el infractor no se gastaría inútilmente, y encontraría acto seguido las circunstancias más propicias para el empleo de su habilidad y el desarrollo de sus energías, ya que podrían establecerse torneos para profesionales y torneos mixtos para profesionales y aficionados. Sin embargo, ésta es una transformación que exige años para completarse. El hombre piensa despacio, y obra despacio también. Es que tenemos la cabeza muy dura; creemos que lo que creemos está bien.

¿Por qué ha de ser así? Entonces no veo por qué la gente que dedica sus vidas al tennis, y se dejan absorber por el deporte, no han de ser recompensadas como es debido. Quiero decir que no me parece lógico (¡dale con la lógica!) que los pobrecitos jugadores carguen con todo el trabajo, y los clubs con todos los beneficios. Lo que sucede ahora es, sencillamente, que comienza a surtir efecto en el mundo del tennis esa gran ley que tanta influencia ejerce sobre los asuntos terráqueos, y que se llama la Ley del Equilibro. Hacía ya tiempo que quería pesar en este ramo de la vida.

Después de lo que queda dicho, muchos pensarán que yo también voy a hacerme profesional. Me apresuraré a decirles que por una vez en sus vidas se han equivocado: tengo la más firme intención de seguir jugando como aficionada. La razón ha dictado estas ideas, según dije antes; pero temo que, en lo que a mí se refiere, la razón no va a dictar nada: hasta ahora me ha dejado tranquila, y si en algo vale el conocimiento que tengo de mi propia persona, creo poder afirmar que no me dictará nada

Yo que veo, y lo que deseo hacer ver a mis lectores, es que la mujer sigue fiel a la más antigua de sus tradiciones: la que dispone que sea ella quien tome la iniciativa.

(De "La Nación" de Buenos Aires).

LA COMISION DE NEW YORK SEGUIRA CONSIDERANDO A CHARLES ROSEMBERG CAMPEON MUNDIAL BANTAMWEIGHT

El comisionado Jim Farley ha defendido al muchacho, logrando su rehabilitación, con la condición de que boxee contra Bushey Graham

NEW YORK, octubre 26. (SR).- Charles Phil Rosemberg, campeón mundial Bantam weight, acaba de hacer las paces con la comisión de Boxeo de New York. Así, por lo menos, se dice por esta ciudad.

Charles se ha dado por vencido en la lucha por él con la comisión y está dispuesto a oir cualquier proposición de los promotores para defender su título Bantam contra Bushey Graham, a quien consideran los comisionados newyorkinos, como su lógico contendiente.

Hace algunos meses, Rosemberg se negó a obedecer el mandato de la comisión newyorkina, cuando ésta le ordenó que aceptase el reto de Graham. En primer lugar, su manager, Harry Seigel, temía una posible derrota y ante la perspectiva de perder el título, se negó a firmar los contratos que le ofrecieron. Después, cuando la Comisión pidió a Rosemberg que abandonara su manager y aceptara el reto, éste se negó, alegando que fué Seigel quien lo sacó de la nada para convertirlo en campeón y por último, Charles pidió escandalosas sumas a los promotores, a sabiendas que ninguno estaba dispuesto a ofrecer gran cosa por su pelea.

Entonces los comisionados, viendo tan grande rebeldía, acordaron suspender indefinidamente a Rosemberg, quitarle la corona y proclamar a Bushey Graham como nuevo campeón. Para más desgracia, la Comisión Nacional de Boxeo, tomó el acuerdo de suspender a Rosemberg y proclamar a Bud Taylor como nuevo campeón de la división.

Ante tanta desgracia, Charles Rosemberg lloró amargamente y contó toda su historia al comisionado Jim Parley, y como éste es de los que creen que los campeones pierden sus coronas en el ring y no en las comisiones, decidió proteger al muchacho, ayudándole ante la comisión de New York.

Como resultado de esta ayuda, Charles Phil Rosemberg será rehabilitado en la ciudad newyorkina, a fin de que discuta su título mundial Bantam weikht con el aspirante Bushey Graham, favorito de la comisión de New York, al que se considera superior a Bud Taylor.

Muy pronto se ha de efectuar la pelea, y si como se supone el público responde a los anuncios hechos y acepta el fallo del match, entonces, la comisión newyorkina se anotará un gran triunfo y la Comisión del Estado de Illinois y la Comisión Naaional recibirá un soberano "rabo".

DUNDEE SE FRACTURO LA MANO

Una radiografía hecha a la mano derecha del boxeador Johnny Dundee, ha demostrado que el veterano púgil newyorkino se refracturó una vieja partidura que tenía, durante la pelea que celebró en San Francisco, el martes pasado, con Tod Morgan, campeón junior welter, weight.

Según el doctor McNulty, Dundee pegó una derecha a la cara a Morgan en el segundo round del encuentro, y al fallarle el golpe, la vieja partidura volvió a resentirse.

La Comisión de Boxeo de California, que quería suspender a Dundee, creyendo que éste se había negado a pelear frente a Morgan, acaba de recibir una comunicación del doctor Fralick, de New York, donde éste dice que Johnny Dundee marchó hacia California completamente sano, sin herida alguna.

OTRA VEZ, BIG MUNN

Wayne Big Munn, ex-campeón mundial de lucha, acaba de regresar a la ciudad de New York para iniciar su campaña invernal. El célebre luchador, que está considerado como una verdadera maravilla, ha declarado que efectuará un fuerte entrenamiento a fin de retar a Ed "Strangler" Lewis, en opción al título mundial.

Las luchas entre Lewis y Munn han sido todas sensacionales, habiendo registrado muchos comentarios sobre los resultados de esos encuentros.

¿Por qué esa preferencia mundial?

Sencillamente por su calidad. **Los cigarrillos Camel llevan solo los tabacos turcos y americanos más escogidos que se cultivan . . . una mezcla como no la hay en ningún otro cigarrillo . . . El cuidado y la habilidad que se emplean en su elaboración no se paran en gastos. Cuando compra Ud. una cajetilla de cigarrillos Camel, compra los mejores cigarrillos que hay en el mundo, sea cual fuere su precio.**

Millones de fumadores que han usado otras marcas, fuman ahora los cigarrillos Camel . . . y nada más. **Día con día, y semana con semana, gana el Camel nuevos admiradores entre los fumadores que conocen.**

No hay admiradores más entusiastas que los fumadores del Camel—**y con razón, puesto que los cigarrillos Camel nunca cansan el gusto ni dejan mal sabor en la boca. El Camel es el símbolo de la verdadera delicia del fumador.**

Pruebe un Camel . . . **Pruebe la suavidad y aroma deliciosas que han hecho famosa en todo el mundo la frase** ***"¡Fume Ud. un Camel!"***

© 1926 49—LZ
R. J. REYNOLDS TOBACCO COMPANY, WINSTON-SALEM, N. C., E. U. A.

M.E.C.D. 2016

SOCIEDADES ESPAÑOLAS

MENSAJE DEL PRESIDENTE DEL CENTRO ASTURIANO AL HONORABLE PRESIDENTE DE LA REPUBLICA

Mensaje del Presidente del Centro Asturiano al Honorable Presidente de la República.

El Presidente del Centro ha dirigido al General Machado este elocuente Mensaje:

Habana 26 de Octubre de 1926.
Hon. Sr. Presidente de la República.
Palacio de la Presidencia.
Ciudad.
Honorable señor:

La junta general del Centro Asturiano, obligada por un fervoroso sentimiento de amor a Cuba, puesta en pie en señal de profundo respeto, y dirigiendo a Dios sus pensamientos y sus preces, se enaltece y se honra elevando ante vuestra austera personalidad, su declaración de duelo y de tristeza por estos días de nacional angustia.

Un fenómeno de la naturaleza ha devastado la obra laboriosa del pueblo trabajador; el hombre campero de Cuba, había roto el surco, había regado la tierra con el sudor de su frente, y esperaba puesta su fe en el cielo, el fruto de sus afanes; el hombre de la ciudad había rodado nuevas industrias y alzado al aire magníficas arquitecturas... Todo lo ha devastado el huracán, todo lo ha abatido la furia de los elementos.

La colonia asturiana, colaboradora en la ciudad y en el campo de la obra de Cuba, también fué herida cruelmente por la garra del meteoro, y también ha sentido en su espíritu la turbación del abatimiento; pero pasadas las horas de natural angustia y vuelta la razón a su poderío, ha alzado la frente y ha mirado serenamente al desastre, no con ánimo de lamentar sus males, sino con la intención decidida de remediar sus consecuencias, imitando así en la corta medida de nuestras posibilidades la actitud ciclópea del Jefe de la Nación.

Honorable señor:

Ante vos, que sois la dignidad nacional, presentamos a Cuba la expresión de nuestra condolencia, nuestra admiración por el triunfo de vuestras enérgicas enseñanzas.

Manuel Muñiz, Presidente.

Asociación de Dependientes

Por disposición del Sr. Presidente social, el próximo sábado día treinta del actual, se efectuará en el salón de fiestas, ante la Junta Directiva y las Secciones, la entrega por la Sección de Instrucción y Bellas Artes, de los títulos de Tenedores de Libros, Mecanógrafo y Taquígrafo obtenidos en el Curso Escolar de 1924 a 1925, tanto a las alumnas como a los alumnos del nombrado curso.

En dicha entrega hará uso de la palabra una distinguida personalidad perteneciente al Magisterio.

Hora: ocho y media pasado meridiano.

La Junta General Ordinaria.

Circunstancias de todos conocidas como carencia de alumbrado, dificultades en los medios de transporte, etc., etc., han obligado necesariamente al Presidente de dicha Asociación a posponer la celebración de la Junta General Ordinaria del tercer trimestre de 1926, que debía celebrarse el día 28 de este mes; normalizados los servicios, dicha Junta se efectuará el miércoles tres de noviembre próximo, a las ocho y media de la noche, en el salón de fiestas del Centro Social, en la forma de costumbre y según convocatoria que al efecto se publicará.

Club Tres Ríos

Ayer celebró su santo el doctor Alfredo Castellanos Mena, ilustre abogado consultor y notario de esta Asociación, la cual desea hacer llegar por este medio, a tan prestigioso profesional y distinguido asociado su felicitación más calurosa y sincera.

Movimiento de Enfermos

QUINTA DE SALUD "LA BALEAR"

Movimiento de enfermos habido en la Quinta La Balear el día 24 de octubre de 1926.

Entradas: Cándida Alvarez Canal, Concha Vuelta García, Francisco Vázquez Picos, Gumersindo Rodríguez Gómez, Encarnación Vega Borja, Carmen Pérez Palenzuela, Juan Amengual, Juan Guash Mari, Encarnación Fernández Pertierra, Asunción Fernández Pérez.

Salidas: María A. Gavilán de Ortiz, Carmen Ayud de Paredes, María González González, Cristalina Lorenzo Fernández.

SANATORIO COVADONGA

Movimiento General de enfermos durante el día 25 de octubre de 1926.

Entrados: Teodomiro Marcos, Antonio Díaz, Antonio Sualis Gallardo, José Ma. Cobian Villar, José Fernando Rodríguez, Fructuoso García García, Sabino Martínez Prida, Rufino Fernández Fernández, Francisco Fernández López, Francisco Sánchez Rodríguez, Jesús Fresno Fernández, Marcelino Fernández Suárez, Alonso Vigil Fernández, Erasmo Martínez Díaz, Antonio L. Alonso, Manuel Fernández González, Ramón Sánchez, Reinaldo L. Orozco, Julián Pérez Quesada, Francisco Rodríguez González, Marcelino Vitos Vitos, José Selgas Rubio, Juan Gómez Díaz, Silverio Díaz Amado, Eligio P. García, Carlos Alvarez Cabal, Cándido Fernández Fernández y Adelino García García.

Salidos: Regino Castaño Fernández, José González Alvarez, Manuel Lago García, Elías Tujman, Graciano González Ovin, José Menéndez Fernández, Tomás Martínez Alvarez, Daniel Arenal Domingo, José González Cueto, Salvador de la Cueva Fernández, José Cuervo Alonso, José Fernández Rozas, Manuel Medina Medina, Aguctín Méndez López, Julián Almeida Hernández, Juan de la Cruz Expolita, José A. Pérez Suárez, Enrique García Merodio, Manuel Cobiella Caso, Antonio Martínez Magadan, Manuel Gil Martínez, Francisco Martínez Gárate, Manuel Artiles Travieso, Manuel Alvarez Rodríguez, Avelino Rudeicos Martínez, Antonio Ruiz Parets, José Cué Alvarez, Emilio Cuervo Menéndez y Manuel Rou.

ASOCIACION CANARIA

24 de Octubre de 1926

Ingresos: Pedro Pilar Billazán, Ramón Acosta González, César Hurtado de Mendoza, José Amador Pérez, Pedro Herrera Grimon, Antonio Hernández Martín, Sebastián Vizcaíno Nieblas, Tomás Morales Hernández, Ignacio Cabello Salazar, Lucas Bonilla Pérez, Manuel Acevedo Marcelino, Liborio Rodríguez Clariano, Domingo González García, Agustín Rodríguez Paiz y Antonio Pera Gómez.

Altas: Diego González Pérez, Antonio Falcón García, Caridad Quiñones Lazcano, Juan Pestana Morales, Emilio Bernal Izquierdo, Julio Morales Rodríguez, José Sánchez Cabrera, Domingo Calero Pérez, Juan Rodríguez Rodríguez, Pablo Cabrera Pérez, José Rodríguez Peraza, José Domínguez Dorta, Pedro Rodríguez y Rodríguez, Miguel Hernández Cruz, Servando Calcines Echemendía, Juan González Armas, Juan Armas Mendoza, Juan Armas y Armas y Miguel Hernández Sanabria.

Día 24 de Octubre de 1926

Ingresos: Fernando Camacho Martín, Juan Martín Gutiérrez, Agustín Abreu Abreu, Rosendo Palmero García, Antonio Pérez Hernández, Miguel Alemán Alemán, Luis Sánchez Hernández, José M. Alvarez Vega, Ramón Rey Sosa, Juan Moreno Molina, Daniel Mutis Rodríguez.

Altas: Silverio Palacio García, Lorenzo Delgado Quintana, Agustín Delgado García, Jerónimo Rivero del Toro, Braulio Febles Chávez, Carlos Pérez Pérez, Ramón Delgado González, Isidoro Rodríguez Gutiérrez, Zacarías Rocha Ravelo e Ismael Rodríguez de la Nuez.

ACTOS Y JUNTAS

UNION DE SAN SIMON Y SAMARUGO

La Junta General reglamentaria se celebrará el ia 29 del corriente mes a las 8 p.m. en las salones del M. I. Centro Gallego.

Orden del día: Lectura de Convovatoria y Actas anteriores. Lectura del Informe de la Comisión de Glosa. Lectura del Balance trimestral y Asuntos Generales.

Nota.—Distinguido asociado: Para el día 31 del ecorriente mes, la Directiva que rige los destinos de esta Sociedad, organiza una Verbena y Baile a la que padrán asistir todos los señores Asociados con sólo la presentación del recibo del mes en curso.

Esta fiesta se celebrará en los salones "Propietarios de Medina" (Calle 21 y G, Vedado) la que dará principio a las ocho y media p.m.

Con esa fecha se conmemora la inauguración de la Casa-Escuela de San Simón erigida bajo la dirección de esta Sociedad rogándole nos honre con su presencia, reiterándonos a sus- órdenes.

La Directiva

HIJOS DEL AYUNTAMIENTO DE ABADIN

La Junta General ha de celebrarse el día 28 delcomiente mes-, a las ocho p.m. en el Centro Gallego.

Orden del día: Acta anterior. Balance. Correspondencia e Informes. Nombramiento de la Comisión de Glosa y Asuntos Generales.

RIBERAS DEL TAMBRE Y VALLE DE LA MAHIA

Señor Asociado:

La Junta General Reglamentaria se celebrará el día 29 del corriente mes a las 9 p.m. en nuestro domicilio social Palacio del M. I. Centro Gallego de la Habana.

Orden del día: Lectura del acta anterior-. Balance y Asuntos Generales y Convocatoria.

PARTIDO JUDICIAL DE ARZUA

La junta general Reglamentaria ha de celebrarse el miércoles 27 del que cursa a las ocho p.m. en el palacio del M. I. Centro Gallego.

Ordendel día: Acta anterior. Balance trimestral de Tesorería. Correspondencia- Asuntos generales.

TELEGRAMAS RECIBIDOS EN EL CENTRO ASTURIANO

No cesan de llegar a las oficinas de este Centro, telegramas demostrativos del duelo que la catástrofe que los aqueja ha causado en los corazones amigos que allende el mar tiene Cuba.

En la imposibilidad de reproducirlos todos, ya que llenarían un espacio del que hoy más que nunca debemos mostrarnos avaros, damos a la publicidad algunos que como el que va a continuación expresa el pesar de todo un pueblo laborioso, progresista y emigratorio:

"Saludamos muy atentamente al pueblo de Gijón en la persona de su popular Alcalde y agradecemos en lo que vale la expresión de su sentimiento por la catástrofe que nos aflige."

UNION VILLALBESA Y SU COMARCA

La Junta Directiva ordinaria tendrá efecto el día 26 a las 8 p.m del mes actual, en el domicilio social Palacio del Centro Gallego.

Orden del Día: Acta anterior. Balance de Tesorería. Informe de Contaduría. Correspondencia y Asuntos Generales.

Centro Asturiano de la Habana

(CONTINUACION DE LA JUNTA GENERAL ORDINARIA ADMINISTRATIVA)

De orden del señor Presidente de este Centro Asturiano se anuncia, para conocimiento de los señores socios, que el jueves próximo, día veintiocho de este mes de octubre, continuará, en el salón de sesiones de la Administración de la Casa de Salud "Covadonga", la Junta General ordinaria administrativa correspondiente al tercer trimestre del año en curso.

La Junta dará comienzo a las ocho y media de la noche, y para poder penetrar en el local en que se celebre, será requisito indispensable la presentación del recibo que acredite estar al corriente en el pago de la cuota social y el carnet de identificación.

Habana, 25 de Octubre de 1926.

10805. 1d-27. **Enrique Cima, Secretario.**

LA MODERNA POESIA
HABANA

TRATADO MEDICO QUIRURGICO DE LAS VIAS URINARIAS

Por Félix Legueu, segunda edición revisada y aumentada, ilustrada con 860 grabados en el texto de los cuales 61 son láminas en colores. Obra coronada por la Academia de Medicina. (Premio d'Argenteuil). Tomo primero encuadernado en pasta española $10.00.

Armand Beauvy. Sueros y vacunas. 1 tomo $1.00.

Paisseau. Tubo Digestivo. 1 tomo $1.00.

Leconte y Levant. Corazón. Arteria. Venas. 1 tomo $1.00.

Cantonnet. Oftalmología. 1 tomo $1.00.

Rendu. Hígado. Pancreas y Riñón. 1 tomo $1.00.

Loiselet. Sífilis. 1 tomo $1.00.

Cantonnet. Pulmón tuberculoso. 1 tomo $1.00.

Halbron. Enfermedades infecciosas. 1 tomo $1.00.

Gautier. Urología. 1 tomo $1.00.

Antonio Bosch Olivero. Manuel de Obstetricia normal. 1 tomo $1.20.

H. Montlaur. Sífilis adquirida. 1 tomo $1.60.

L. Bussy. Oftalmología. 1 tomo $1.60.

Jeanselme y Sezary. Sifilografía y enfermedades venereas. 1 tomo $3.00.

Carulla Riera. Algunos capítulos de obstetricia 1 tomo $0.40.

Krumm-Heller. Tratado de quirología médica. 1 tomo $1.00.

Fernández. Arquitectura molecular de los agentes terapéuticos. 1 tomo $4.00.

Mondria. Educación y reeducación de la respiración. 1 tomo $1.40.

Bastos Ansart. Cirugía de las parálisis espasticas infantiles. 1 tomo $1.60.

Castex y Camauer. Clínica neurológica. 1 tomo $4.00.

Araoz Alfaro. Estudios clínicos sobre tuberculosis. Tomo 1 $5.00.

Minuto y Levati. Tratado de materia médica y terapéutica. 2 tomos. $12.00.

LA MODERNA POESIA

SOL Y MARGALL Y PLACIDO
TEL. (CENTRO PRIVADO) A-7714 APARTADO, 605
HABANA

TRES MIL PESOS ENTREGO LA ASOCIACION DE DEPENTES AL GENERAL MACHADO

La Asociación de Dependientes del Comercio de la Habana, consecuente con los principios de mutualidad y de beneficencia que le inspiran, se apresura en la hora actual a contribuir moral y materialmente a la obra de reconstrucción y alivio que es necesario emprender para remediar los males producidos por el ciclón

Copiamos íntegra la carta que en la mañana de hoy puso en manos del Jefe del Estado, acompañada de un cheque por tres mil pesos contra el Banco Comercial, el señor Enrique Rentería, en su carácter de presidente de la Asociación. Lo acompañaron los señores Lorenzo Mijares y Virgilio Suárez, vice-presidente primero y segundo respectivamente.

Dice así:

La Habana, octubre 26 de 1926. Señor General Gerardo Machado, Presidente de la República. Honorable señor: Si la conciencia de nuestro ministerio como institución mutualista y esencialmente benéfica no hubiese tenido oportunidad de afirmarse en el alma colectiva de esta casa, bastaría para ello, el actual momento de consternación y de dolor en que, el pueblo de Cuba y de modo especial de la provincia habanera, luchan, con valeroso esfuerzo, por contrarrestar los terribles efectos del ciclón.

Mas, como en las alegrías y en las tristezas de la patria cubana, hemos tenido siempre participación, porque a su desarrollo y progreso en el orden material y a sus principios e ideales en el orden moral tenemos vinculados nuestros propios ideales e intereses, a lo que pudiera añadirse — como estímulo — la conducta ejemplar de su actual gobierno, es que la Asociación eleva a usted el testimonio de su condolencia, le ofrece sus servicios todos, deseando contribuir a la colecta que bajo vuestros auspicios se realiza para socorrer a los damnificados por el meteoro, tiene el honor de remitirlo, adjunta a la presente el cheque número 8,068, contra el Banco Comercial de Cuba por la cantidad de $3,000.00, rogándole que se sirva aceptarlo en nombre de esos mismos postulados de beneficencia a que me refiero.

La Asociación cree así colaborar, señor Presidente, en la obra de reconstrucción y alivio a que obliga el estado del país y le reitera las seguridades de que en el alma de cada uno de nuestros asociados ha brotado en esta hora trágica un sentimiento de caridad para el compatriota desventurado. Nuestra Casa de Salud, nuestro Centro Social, nuestras Escuelas y Academias y nuestros servicios todos están a vuestra disposición.

De usted respetuosamente:

(f) **Enrique Rentería,**
Presidente social p. s. r.

ASOCIACION CANARIA

COPIA DEL ESCRITO QUE LOS VECINOS DE ARROYO APOLO, AGRADECIDOS, HAN ENTREGADO AL PRESIDENTE DE LA ASOCIACION CANARIA, POR LOS SERVICIOS QUE ESTA INSTITUCION LES PRESTARA EN LAS HORAS DE DURACION DEL METEORO.

Consecuentes con nuestro ofrecimiento de ayer, traemos hoy a estas columnas el texto del interesante escrito dirigido al Presidente de la Asociación Canaria Don Antonio Ortega Jiménez, por un sinnúmero de vecinos residente en los distintos barrios que circundan el hermoso Sanatorio "Nuestra Señora de la Candelaria", situado en Arroyo Apolo.

Una vez más, la Asociación Canaria ha demostrado de manera fehaciente y altruista los sentimientos humanitarios que adornan a todos sus componentes, haciendo cuantos esfuerzos estuvieron a su alcance para cobijar bajo su benéfico techo a tantas y tantas familias de aquellos barrios que en momentos de verdadera angustia se vieron desposeídos de todo lo indispensable y necesario para la vida. Cuantas personas se vieron en la necesidad de recurrir a la casa de salud de la Asociación Canaria el funesto día del huracán, no encuentran palabras con que expresar su agradecimiento a tan benéfica Institución, pues inmediatamente se daban cuenta de la expontaneidad conque muchos asociados y los empleados todos se aprestaban a recibirlas, saliendo a su encuentro con grave riesgo de sus vidas, para alojarlos en lugar seguro y proporcionarles ropas, alimentos y todo aquello que la Quinta tenía a su alcance. Por todo ello, la Asociación Canaria se ha hecho, una vez más, acreedora a la eterna gratitutd de la sociedad cubana, que sabe apreciar en cuanto valen, estos valiosos servicios prestados a madres inconsolables, niños desamparados y ciudadanos en peligro.

El escrito de gratitud dice así:

"Señor Presidente de la Asociación Canaria. Distinguido señor:—Los vecinos de los Repartos Guasimal, San José, Porvenir y Esperanza, no pudiendo demostrar de otra manera el inmenso agradecimiento que sentimos hacia esa altruista Institución que usted tan dignamente representa, y teniendo en cuenta los innumerables servicios que con tanto desinterés recibimos de todos los empleados de la Quinta el triste día en que nos vimos azotados por el terrible huracán queremos, por este medio hacerle presente nuestro más sentido agradecimiento por lo mucho que hicieron en favor de cuatrocientas familias desamparadas, a las que proporcionaron tan humanitario albergue tan solícitos servicios y tantas y tantas atenciones que jamás podremos olvidar, y que harán que nuestro agradecimiento sea eterno para todos los que nos atendieron".

"No queremos dejar de consignar la altruista y humanitaria labor rendida en momentos tan desoladores por todo el personal que integra el cuerpo administrativo, entre los que se destacaron los señores Pedro Reyes, Administrador de ese Sanatorio, Antonio Alfonso y otros muchos, que en los momentos de más peligro consiguieron trasladar a varias familias al lugar mas seguro, procurándoles la comodidad que más se podía exigir en un día de angustias como el 20 del actual. Asimismo queremos hacer patente nuestro agradecimiento al Cuerpo Facultativo, especialmente a los doctores Bacallao y Capote, que auxiliados eficazmente por los Practicantes Peñón, Priedes, Rizo, González y otros, atendieron de manera muy humanitaria a los heridos y a todos, conquistando con su noble y elevado proceder el elogio y agradecimiento de todos".

"Un piadoso recuerdo queremos consignar en este escrito para aquel buen enfermero que en el cumplimiento de su deber cayó para siempre, cuando se desvivía por atender a los enfermos confiados a su cuidado; Andrés Breijo, q. e. p. d., herido mortalmente por un cuerpo extraño lanzado desde el espacio por el terrible huracán, sucumbió heróicamente en ese día funesto."

"Acepte usted señor Presidente, este testimonio de gratitud inmensa que a la Asociación Canaria le rendimos y que en nuestros corazones quedará para siempre grabado el recuerdo de los humanitarios servicios que de ella hemos recibido en tan triste ocasión".

"Todos nos repetimos muy agradecidos. Habana, 22 de octubre de 1926.—FIRMADO.

Rafael Pérez, Vig 1906 Manuel Menéndez. Arcadio Sierra. José González. Manuel Díaz. Alfonso Cuan, Dámaso Mujica. Ignacio Mujica. Manuel Milián. Ventura Soria. José S. Campo José M. Banderas. Celestina Villa. Zoila Pita de Banderas. Mariano Benitez Gil. Alejandrina Rodríguez. Evaristo Santoya. Elisa Díaz. Domingo Alvarez González Hilarión Basabe. ect , etc"

Las firmas de este documento asciende a tan crecido número, que para consignarlas necesitaríamos un espacio de gran consideración, del cual no disponemos; pero el lector pude apreciar perfectamente la inmensa gratitud que para la Asociación Canaria guardarán siempre los centenares de personas a quienes de manera tan elevada atendieron los componentes de esta gran Institución.

El documnto de referencia fué entregado al Presidente social Don Antonio Ortega en la mañana del domingo en la casa de salud, cuando éste se encontraba en unión de muchos componentes del Comité Ejecutivo y Secciones que, inesperadamente, se vieron visitados por gran parte de las personas que lo suscriben.

El señor Ortega, al recibir el mencionado escrito que con frases entrecortadas y sentidas puso en sus manos uno de los que formaban la numerosa comisión, les significó a todos que "la Asociación Canaria, en el caso que nos ocupa, no hizo otra cosa sino cumplir, como siempre lo ha hecho con uno de los fines para que fué creada, pues no otros son los sentimientos que animan a estas Instituciones, dispuestas siempre a aliviar dolores y a repartir el bien de la manera más humanitaria posible".

Lamentó muy de veras la desgracia que el destino nos ha deparado y manifestó que se sentía satisfecho del bien que la Asociación Canaria había tenido oportunidad de hacer a infinidad de personas, al mismo tiempo que alentaba a todos para que, revestidos de gran voluntad y sobreponiéndose a todas las desgracias sufridas, hicieran cuantos esfuerzos estuvieran a su alcance para dejar borradas cuanto antes las huellas terribles que el huracán dejó en nuestro suelo.

Las palabras del señor Ortega fueron acogidas por todos con gran des demostraciones de gratitud.

DE HACIENDA

SECCION DEL IMPUESTO DEL 1 Y MEDIO POR CIENTO

Solicitud denegada

Habiendo solicitado el señor Gerente de The Baldwin Locomotive Works tres copias certificadas de la Resolución dictada por el señor Secretario en expediente relacionado con los comisionistas y la tributación del Impuesto del 1 y medio por ciento, se le ha negado lo que interesa, por no ser parte la Compañía en el expediente de referencia.

No devenga impuesto

Se le ha contestado al señor Aurelio Enríquez, presidente del Centro de Detallistas de Santa Clara, para dejar satisfecha la consulta que interesa, que, de acuerdo con lo dispuesto en el Inciso IV del Artículo XIII de la Ley, el carbón vegetal, cuando la venta es hecha directamente por el productor, no devenga el Impuesto.

Expedientes resueltos

Visto el escrito del señor José Mella de fecha 16 de junio del corriente año y los documentos que se adjuntan, se le ha manifestado que procede retificarle lo que se le comunicó en 16 de agosto próximo pasado, o sea, que los expedientes seguidos contra él se encuentran debidamente resueltos, pendientes de ser cumplidos en la Zona Fiscal correspondiente.

Pagos procedentes

Se declara procedente el pago de las dos mensualidades que determina el artículo 52 de la Ley del Servicio Civil, por fallecimiento del señor Angel Sardiñas Sánchez a sus menores hijos Lucila, Juan, Josefa, Julio, Pedro, Juan de Dios y Gustavo, asistidos por su representante legal; y los haberes que hubiere devengado y no percibido dicho fallecido a dichos menores conjuntamente con sus hermanos Rafael, Angel, Angélica, María y Dámaso.

Se declara procedente el pago de las gratificaciones, por fallecimiento del señor Antonio Pino Pérez a su viuda la señora Victoria Placencia Prieto.

Se declara procedente el pago de las gratificaciones, por fallecimiento del señor Rafael Alvarez Franchi-Alfaro a su viuda Natalia Zamora y Suárez, y a sus hijos nombrados María del Carmen, Ofelia, Ana María, Amada Virginia, Rafael Jesús y Oneida, debiendo ser representados los que fueron menores de edad por su señora madre.

Gran Foment Catalá

En la última Junta Directiva celebrada por esta entidad el día 23 del corriente, después de varios asuntos tratados y aprobados se acordó dar dos grandes fiestas para los socios en el próximo mes de Noviembre.

El día 13 del mismo se dará un gran baile de sala organizado por la entusiasta Sección de Fiestas a cuyo frente figura el señor José Robinat.

Con entusiasmo digno de premio están organizando esta fiesta bailable los que integran la Sección de Recreo, quienes esperan ver premiada su labor por medio de uno de los éxitos más completos y satisfactorios.

Amenizará dicho acto una renombrada Orquesta.

Para el día 28 se darán una Gran Velada Teatral organizada por las Secciones de Propaganda y Fiestas, prometiendo ser una gran fiesta de Arte y de expansión para todos los señores socios y sus distinguidas familias.

Según tenemos entendido se pondrán en escena dos magníficas obras en un acto, una del Teatro Catalán y otra en Castellano. Varios Socios entusiastas y algunos ya viejos en el arte escénico, están organizando un cuadro dramático para que entre ellos mismos puedan llevar a escena obras de gran relieve.

Ha sido tanto el entusiasmo e interés que ponen los organizadores en que resultará un éxito, que a juzgar por las noticias que llegan todo parece presagiar su confirmación.

El señor Antonio Albareda (Presidente social), señores Robinat, Mayolas, Gayarre y Malet, Presidentes respectivos de las Secciones de **Fiestas, Cultura, Sports y Trabajo** que conjuntamente forman la "Sección de Propaganda" de esta prestigiosa Sociedad, entusiastas socios y puntales firmes de la misma, están trabajando en incansable labor para que en la inauguración oficial del Teatro del **"Gran Foment Catalá"**, resulte ser un acto que pueda encabezarse con los lemas que ostenta dicha entidad, que son **"Art-Patria Cultura y Germanor".**

No dudamos que con el conjunto de estos señores el Gran Foment Catalá ha de tomar un incremento jamás obtenido. En otra nota daremos más detalles con los programas que para dichas fiestas se están confeccionando.

Felices éxitos les deseamos.

Unión de San Simón y Samarugo

Programa de la gran verbena en Medina el domingo 31 de octubre de 1926:

Primera parte:

Vals, Just Lonesome. Danzón, Linda Mora. Fox trot, Boatman of the Volga. Danzón, Yo soy Queta. Pasodoble, La vuelta de Sánchez Mejías. Danzón, Tócala con limón. Fot trot, The King Vagabound. Danzón, Galán-Galán. Schottisch, Alegría. Danzón. La sangre me llama. Paso doble, Capitán Castell. Danzón, Tres lindas cubanas. Fox trot, Leonely Sorry. Danzón, Caballeros, silencio. Danzón, La Chaucha. Paso doble, La escuela de San Simón.

OTRO MENSAJE VIBRANTE DEL PRESIDENTE DEL CENTRO GALLEGO AL HONORABLE PRESIDENTE

En cumplimiento del acuerdo tomado por la Comisión Ejecutiva del Centro Gallego, su Presidente, señor Bouza, dirigió ayer el siguiente vibrante Mensaje al Honorable Presidente de la República:

La Habana, 26 de Octubre de 1926.

Honorable señor Presidente de la República.

Honorable señor:

La Comisión Ejecutiva del Muy Ilustre Centro Gallego me ha confiado el encargo, de cumplo gustosísimo, después expresar a usted los sentimientos de profundo pesar de la colonia gallega, agrupada en torno de esta institución, por la catástrofe que ha asolado a gran parte de la República y singularmente a su capital, de poner a la disposición del Gobierno cubano todos los elementos de que, reglamentariamente, puede disponer para venir en ayuda de los perjudicados por tan enorme desdicha.

Si algún estímulo fuere necesario para inducir a la colonia gallega de Cuba a demostrar hasta qué punto siente como propios los sufrimientos de sus hermanos los hijos de este noble país, bastaría el ejemplo admirable del Gobierno de la nación cubana y del ilustre Primer Magistrado que, en estas horas de tribulación, muestra el temple de su carácter sereno y viril y la fortaleza de su corazón de patriota.

Por eso, prescindiendo de toda formalidad protocolaria, tengo el alto honor de depositar en manos de usted el adjunto cheque por valor de mil pesos moneda oficial, máxima cantidad de que permiten disponer, a esta Comisión Ejecutiva, las reglas estatutarias que rigen nuestra Asociación. Y al mismo tiempo me honro y complazco en poner a la entera disposición del Gobierno de Cuba y especialmente de su digno presidente, todos los edificios y locales que son de la propiedad de Muy Ilustre Centro Gallego, señaladamente la Quinta "La Benéfica" afecta a los servicios de Beneficencia y sanidad de la colonia, y el propio palacio, domicilio social del Centro mismo, seguro de que, en las graves y difíciles circunstancias por que atraviesa la nación cubana, nadie podría con más tino, sabiduría, equidad señalar el destino que circunstancialmente podría darse a los inmuebles de la exclusiva propiedad del Centro, que así añadiría a los títulos de que justamente se enorgullece y que le han sido reconocidos por ejecutoria oficial, el de haber servido de hogar por todo el tiempo que las circunstancias lo requirieran, a cuantos hoy lloran la inmensa desdicha que tortura al pueblo de Cuba.

Con este motivo me es tan grato como honroso reiterarme de usted, su más atento y seguro servidor.

José María Bouza, Presidente.

Sociedad de Beneficencia de Naturales de Cataluña

Habiendo sufrido serios desperfectos la Ermita de Montserrat, por los efectos del terrible ciclón del día 10, se suspenden, hasta nuevo aviso, las misas que se venían celebrando para dar lugar a las reparaciones necesarias.

La Gran Fiesta del domingo en "La Polar"

ESTA ORGANIZADA POR "TABOADA, CHANTADA Y PUERTOMARIN"

El próximo domingo 31 se celebrará en los hermosos jardines de La Polar una atrayente fiesta, organizada por la directiva de la Sociedad "Taboada, Chantada y Puertomarín" en beneficio de sus asociados.

Las distintas comisiones que actúan para alcanzar un éxito rotundo en esta fiesta, bajo la presidencia de su activo y culto presidente don Manuel Yebra Cereijo, han compuesto un plan de festejos lleno de sugestivas amenidades. La empresa ha concedido para este acto todos los jardines y ofreció servir el riquísimo laguer que ella fabrica, en la cantidad que se necesite para el consumo de la concurrencia. En sus distintos salones de baile alternarán la Banda Lalín y la afinada orquesta del "Sinsonte Cubano", que ejecutarán las más originales piezas de su moderno repertorio.

El prestigio de esta sociedad crece considerablemente y lo demuestra el incesante aumento del número de sus asociados. Este acrecentamiento social está correspondido por la directiva, que ya ha concluído el nuevo dibujo de los edificios que se han de construir para colegios en la tierra querida, para lo cual cuenta hoy en efectivo, con más de diez mil duros.

UN RUEGO A LAS NORMALISTAS

La Directora de la Escuela Normal para Maestras solicitó ayer de los repórters de Palacio que se convoque a las alumnas de la Escuela para que se sirvan concurrir hoy miércoles al antiguo Colegio de Belén y procedan a confeccionar ropas con destino a los niños desamparados.

EL REPRESENTANTE DIAZ VALDES

Sobre política conferenció ayer con el Dr. Viriato Gutiérrez en Palacio, el Dr. Salvador Díaz Valdés, representante por Pinar del Río. Al propio tiempo ofreció sus servicios al Gobierno con motivo de los estragos causados por el ciclón.

LAS DEMOCRATAS SUFRAGISTAS

Nuestra compañera en el periodismo señorita María Collado estuvo ayer en Palacio haciendo entrega de un escrito que dicho partido dirige al Presidente y donde ofrece su cooperación en la obra de alivio a los damnificados.

EL VICE PRESIDENTE DE LA REPUBLICA

Se interesó ayer en Palacio el Vice Presidente de la República Don Carlos de la Rosa, por la salud del Jefe del Estado con quien se propone celebrar una conferencia sobre los estragos causados por el ciclón en la provincia de Matanzas.

DONATIVO DE LA SRTA. MATA

La señorita Olga Mata hizo entrega personalmente a la señora Elvira Machado de Machado, la cantidad de $20.00 como donativo para los damnificados por el ciclón.

CHEVROLET

Una Decidida Preferencia del Público Habanero

¿No se ha dado usted cuenta del gran número de automóviles Chevrolet que circulan por las calles de la Habana actualmente?

Esto obedece a una sola causa: la preferencia del público expresada en la demanda que los chauffeurs de primer orden han venido a sentir hace algún tiempo.

Para los viajes a los repartos o al campo una gran parte del público insiste en que el carro sea un Chevrolet. Los chauffeurs inteligentes son los que están aprovechando esta situacion.

Turismo
$760
con gomas balón

Puede comprarlo a plazos cómodos

Distribuidores para Cuba:
Lawrence B. Ross Corporation, S. A.
Padre Várela 171 Habana

M.E.C.D. 2016

Nuestro Enviado Especial Relata Minuciosamente los Estragos que el Huracán Causó en la Isla de Pinos

Viene de la PRIMERA página

Aún numerosas las víctimas y que el número de heridos llegaba a miles. Nosotros, acostumbrados a esta clase de acontecimientos que se presentan en nuestra República de vez en cuando para desolación de sus habitantes, dimos cabida en nuestras columnas, a título de información, todos cuantos rumores llegaron a nosotros por fuentes bastante autorizadas. Pero no obstante, repetimos, quisimos conocer personalmente la situación de aquellas comarcas por las que atravesó el huracán en su furia desencadenada.

AUTORIDADES QUE VIAJABAN EN EL TREN

Llevando amplios poderes del Honorable señor Presidente de la República, general Gerardo Machado, que como saben los lectores se ha tan interesado vivamente por la situación de los damnificados por el huracán, viajaban en el tren el señor José Ramón Tomé, Jefe del Negociado de Personal, Bienes y Cuentas de la Secretaría de Gobernación, quien llevaba la misión de hacer entrega a los Alcaldes municipales de Quivicán, Batabanó e Isla de Pinos de las cantidades de víveres que para los vecinos llevaba. Acompañaban al señor Tomé el señor Eduardo Gli, Oficial del Negociado de Orden Público, y el señor Diego A. Riverón, Oficial del Negociado de Personal, ambos de la Secretaría de Gobernación.

Por la Secretaría de Sanidad y Beneficencia y llevando amplios poderes del doctor Francisco María Fernández, Secretario del Ramo, iba el caballeroso doctor Alfredo Comas, agregado de la Supervisión de Drogas y Alimentos.

El doctor Comas en cada término que de antemano se le había señalado, hacía entrega a la primera autoridad municipal del material sanitario y quirúrgico que fuera necesario, y con respecto a la Isla de Pinos, llevaba la misión de actuar con rapidez y energía en beneficio de los vecinos que habían sufrido lesiones al derrumbárseles sus moradas; disponer lo necesario en evitación de posible epidemia, a cuyo fin haría un extenso recorrido por todos los sitios más apartados de la pequeña Isla, de importante movimiento comercial.

Además, en el tren viajaban el teniente coronel médico, Emilio López del Castillo, jefe del Quinto Distrito Militar; el capitán médico doctor Bustamante; capitán médico doctor Mier; nuestro enviado especial y el compañero del periódico "El Sol", señor César Temes, así como seis números de la Guardia Rural que actuaban bajo la dirección del señor Tomé. Se nombraban estos soldados, que prestaron su concurso a la obra humanitaria que se realizaba, Agustín Beraza, Zacarías Delgado, Ignacio Castañeda, Rafael Sosa, Catalino García y José Martínez.

El doctor Angel Alvarez, abogado, residente en Isla de Pinos y el cual, según le habían informado había sufrido grandes pérdidas materiales; el Juez Municipal de Batabanó, señor Horacio Molina, y el doctor Pons, jefe local de este término, que había llegado horas antes a la Habana acompañando a su señora, que se encontraba enferma de cuidado, formaban parte también de los pasajeros del tren.

No queremos terminar sin dejar de mencionar a los señores Manuel Prado y Manuel Granda, dependientes de la razón social "Mestre y Machado", dos robustos españoles que auxiliaron eficazmente a las autoridades, así como el marinero de la Armada Nacional, señor Miguel Sambrana Soto, a las órdenes del capitán del Puerto de la Habana. También nos acompañaba Mr. Aller, representante en la Habana de la United Press.

OBSERVACIONES DEL VIAJE

Durante todo el trayecto, desde La Ciénaga hasta el Surgidero de Batabanó, permanecimos observando todo cuanto acontecía, anotando en nuestro cuaderno de apuntes cuantas notas creíamos de interés para los lectores.

En todo ese trayecto no hallamos una sola cuadrilla o brigada de obreros reparadores de vías telegráficas y telefónicas. El tendido de ambos servicios se encuentra totalmente derribado en condiciones desastrosas, al extremo que personas peritas en la materia, nos aseguraron que tardaría algunos días, quizás dos semanas, para que comenzasen a funcionar.

Los sembrados todos, en su mayoría caña y plátanos, fueron arrasados por la furia del meteoro. Dolorosa era la impresión que ofrecía la vista de los infelices campesinos, residiendo en improvisadas y maltrechas viviendas, ya que su típico bohío había desaparecido por completo, llevado o bien por el viento o bien por la corriente de la crecida de algún río próximo.

EMOCIONANTE CRUCE DE LA AGUADA DE EL CURA

Entre Vento y Mazorra, ocurrieal convoy algo que solamente habiéndolo presenciado, es capaz de creerse.

Entre ambos lugares existe uno que se conoce por el nombre de La Aguada del Cura. En él existe, en tiempos normales, una pequeña laguna y aunque oficialmente lo ignoramos, se nos aseguró que por debajo de esa laguna cruza un río el que en tiempos de lluvias o ciclones, aumenta su caudal, desbordándose y hace de la laguna un pequeño mar. Por en medio de esta parte baja del terreno, cruzan las paralelas del ferrocarril.

Su crucero fué emocionante. El convoy llevaba dos locomotoras, una delante y la otra detrás. Cuando todo el tren se encontraba en medio de la laguna—por espacio de diez minutos con un andar de diez millas por hora—la candela de la primera locomotora se apagó, impulsando el tren la segunda, y cuando se ha terminado de efectuar el cruce, la segunda ya está apagada también, por lo que se detiene el tren y ambas locomotoras encienden de nuevo sus calderas.

El paso por esta laguna es algo emocionante, como podrá apreciar el lector por la breve descripción que hemos hecho de los obstáculos que halla a su paso la locomotora. Los vagones todos quedan hasta más encima de la mitad de su altura, completamente bajo el agua, llegándose hasta moverse un poco de derecha a izquierda, como si fueran a volcarse. El peligro fué serio, pero, gracias a Dios, lo pasamos sin novedad, teniéndose la suerte, además, de que no sufrieran desperfectos los víveres que iban en las fragatas.

LOS DESTROZOS CAUSADOS POR EL HURACAN EN QUIVICAN

QUIVICAN, octubre 23.—Tres de la mañana.—Cinco minutos antes de esta hora llegó el Tren Especial al Término Municipal de Quivicán, del que se tenían en la Habana noticias bastante alarmantes y también se había publicado que el número de muertos y heridos era considerable. Nada más incierto, como a continuación podrá apreciar el lector.

Por orden del señor Tomé, una pareja de la Guardia Rural fué en busca del Alcalde, quien vive a dos kilómetros de distancia de la estación y al que había que hacerle entrega de la fragata cargada de víveres con destino a los vecinos de la municipalidad.

Hora y media después se presentó en la estación el señor Carlos Gispert, alcalde municipal, a quien acompañaban el jefe de la Policía municipal y varios agentes del mencionado Cuerpo.

A presencia de las autoridades y de los repórters habaneros, el señor Tomé le hizo entrega al señor Gispert de la fragata de víveres destinada para los damnificados del huracán.

Esta fragata estaba compuesta de las siguientes cantidades de víveres:

24 cajas de leche condensada, 4 sacos de 900 libras cada uno, de arroz; tres de judías blancas y tres de judías negras; un saco de sal, de doscientas libras; dos sacos de azúcar turbinada; seis sacos de papas y dos sacos de café Puerto Rico.

El Alcalde de Quivicán, en nombre de los vecinos, dió las más expresivas gracias al señor Tomé, para que las hiciera extensivas al Honorable señor Presidente de la República.

EL PASO DEL HURACAN POR ESTE TERMINO

Durante el tiempo que permanecimos en Quivicán esperando la llegada del Alcalde, recorrimos la población, auxiliados de algunos vecinos que nos sirvieron de guía.

Ciento cincuenta casas, en total, fueron las que de las muchas otras que hay en el perímetro de la población, sufrieron los efectos del desastroso huracán, pero de ellas, unas cincuenta fueron verdaderamente derribadas, haciéndose imposible continuar habitándolas. El resto sufrió desperfectos de menor importancia.

Las familias de las primeras de esas casas, se refugiaron con anticipación en el edificio que ocupa la Casa Consistorial, la que también sufrió algunos deterioros de poca importancia.

El parque público, de reciente construcción, fué casi barrido por completo por la furia del huracán. La Iglesia Parroquial sufrió considerables desperfectos, al extremo que es hoy necesario hacerle reparaciones de tanta importancia que vienen a ser como si se construyera de nuevo.

El central azucarero Occidente, que se encuentra a dos kilómetros de la población, sufrió tales destrozos que se nos aseguró que dejaría de moler durante la próxima zafra. La maquinaria de esta finca azucarera fué casi destruída por la fuerza del viento y de la lluvia al arrancarle el techo del local que ocupa.

DESGRACIAS PERSONALES

Asimismo se nos informó por personas sensatas y autoridades locales que el número de muertos a consecuencia del huracán, sólo había sido de cuatro, siendo inciertos cuantos rumores circularan con respecto a mayor número.

Con relación al número de personas que resultaron con lesiones, es reducido, calculándose que entre los que ya se conocían oficialmente y los que eran ignorados de las autoridades, solamente sería de veinte o veintidós.

VINO AL MUNDO EN PLENO CICLON

El propio Alcalde, señor Gispert, nos relata un hecho que aconteció en la Casa Ayuntamiento, en los momentos en que el huracán hacía sentir su furia devastadora.

La señora María Josefa Herrera, vecina de la localidad, se había refugiado en la Casa Consistorial en vista de que su domicilio no ofrecía seguridad. Esta señora estaba próxima a dar a luz.

Una hora después, de encontrarse en el edificio, el doctor Toldrá, jefe local de Sanidad y candidato a la Alcaldía Municipal por el Partido Liberal, se vió precisado a prestarle los auxilios de la ciencia. Minutos después había venido al mundo un hermoso niño, sin novedad alguna, resultando su advenimiento la nota simpática entre todas aquellas tristezas que tenían acongojadas a las familias refugiadas allí.

Estas le pidieron a la madre feliz que al bautizar al bebito le pusiera por nombre el de Ciclón.

BAJO EL AGUA EL PUEBLO DE BATABANO

BATABANO, octubre 23.—4 y media a. m.—El tren cruza lentamente por entre lo que fué pueblo de Batabanó, no haciendo parada en él, por ser su destino el propio Surgidero.

Una dolorosa impresión nos causó la presencia de los vecinos durmiendo en improvisadas viviendas, en medio de grandes lagunatos. Casi todas las calles de la población se encuentran inundadas por completo. La mayoría de las casas, todas de madera y muy pocas de mampostería, la que no se halla destruída en su totalidad o en parte, ha sido transportada de su sitio a otro, como si se tratase de casitas de naipes.

En Batabanó, según más tarde nos informaron en Surgidero, han ocurrido pocas desgracias personales, contándose además, con varios lesionados de carácter menos grave y leves.

SURGIDERO DE BATABANO

Veinte y cuatro muertos y sesenta heridos.—La Secretaría de Sanidad actuaba desde el día anterior.—Los auxilios del Gobierno.—Rumbo a Isla de Pinos

SURGIDERO, octubre 23.—5 a. m.—A esta hora llegamos a Surgidero. La población—aquella parte de ella que tenía "techo donde dormir"—comenzaba la tarea, interrumpida por unas horas, de reconstruir sus casitas.

El aspecto que ofrece Surgidero de Batabanó es más pavoroso que el del pueblo de Batabanó. Las calles, aun inundadas en su mayoría, pues como sabe el lector un furioso ras de mar azotó al pequeño poblado, sembrando el terror entre los vecinos.

Las principales autoridades municipales recibieron a las que llevaban la representación del Gobierno, agradeciendo infinito los auxilios.

SANIDAD ACTUABA DESDE EL DIA ANTERIOR

El día anterior a nuestra llegada a Surgidero habían arribado al devastado pueblo varios médicos de la Secretaría de Sanidad a quienes había enviado, sin pérdida de tiempo, el doctor Francisco María Fernández, Secretario del Ramo, para que dictasen las medidas sanitarias indicadas en estos casos, en evitación de posible epidemia.

El doctor Emilio Valdés Valenzuela, con los doctores Severino Gutiérrez de la Solana y Melchor González, organizó varias brigadas de saneamiento, limpieza, etc., en la forma siguiente:

Dividió el pueblo en zonas, designando a seis hombres y un capataz para que realizaran los trabajos. La zona número uno comprendía las calles Maceo, Miguel Delipe, Martí y Real. Esta zona tenía además veinte hombres destinados a la limpieza, toda vez que por su proximidad al mar, había sido una de las más azotadas por el desbordamiento.

Zona número dos: comprendía las calles Miguel Felipe, Toledo, Martí y Línea.

Zona número tres: calles Maceo, Miguel Felipe, Martí y Libertad.

Zona número cuatro: calles Miguel Felipe, Toledo, Martí y Libertad.

Zona número cinco: calles Toledo, Real y Este.

Y zona número seis: calles Toledo, Real y Oeste.

Además fué designada una cuadrilla compuesta de treinta hompres y dos capataces, para el zanjeo de la población.

El doctor Pedro Pons, jefe local de Sanidad, actuó de acuerdo con esos funcionarios, prestando todo su concurso.

Horas después, cuando abandonamos Surgidero, ya habían sido petrolizados los grandes lagunatos que había en las calles y las aguas habían sido cloronizadas convenientemente.

Surgidero de Batabanó y el pueblo de Batabanó, propiamente dicho, ha sido la parte de la República más azotada por el huracán. Allí, a nuestro juicio, hacen falta cantidades de víveres y dinero sobre todo, pues su comercio principal, la pesca y la esponja, ha sufrido considerablemente. Sus veleros, en gran número, han zozobrado, otros han sufrido enormes destrozos.

LOS DESTROZOS OCASIONADOS POR EL CICLON

Los daños causados por el huracán en Surgidero de Batabanó, son de verdadera importancia. El litoral fué azotado, como dejamos dicho, derribando todas las viviendas cercanas a él, de madera y de mampostería.

La fuerza del viento arrojó sobre la costa, a bastante distancia de la orilla, una grúa de hierro para transportar pesos mayores de cuarenta toneladas.

Un gran número de pequeñas embarcaciones vimos arrojadas en medio de las calles, algunas a mas de ciento cincuenta metros de la orilla.

Por esos solos detalles podrá apreciar el lector la furia del ciclón a su paso por Surgidero de Batabanó.

Tres enormes toninas o tintoreras fueron arrojadas por las olas a tierra, siendo necesario matarlas a tiros y con puñales, en la carretera, a la entrada de la población.

TRAGICA MUERTE DE UNA FAMILIA ENTERA

En las afueras de la población residía la familia Agüero Cortés, la cual al advertir la proximidad del meteoro, en dos botes se embarcó con el propósito de trasladarse a Surgidero en busca de refugio seguro.

Apenas se encontraba a su bordo la familia, ambas embarcaciones se volcaron, aconteciendo una escena horrible, verdaderamente horripilante.

Perecieron ahogadas María Freyre ,de 58 años de edad, sus hijas Blanca, de 18 años, y Carmen, de 39 años, y la abuelita de éstas, Evarista Freyre.

En la embarcación donde viajaba el señor Cortés, perecieron los hijos de éste "Chucho", de 14 años; Enrique, de 12 años; María, de ocho años, y Enriquín, de siete años.

"NADA TU Y SALVA LOS NIÑOS"

El abnegado padre, en los momentos en que las embarcaciones se volcaban, asió entre sus brazos a dos de los pequeños, mientras otros dos se sujetaban fuertemente de su cuerpo, trataba de nadar para conseguir la orilla, animado por los gritos desesperados de su esposa, que junto a él le decía: "nada tú y salva los niños"

Ella, tras grandes esfuerzos, trató de ganar la orilla; él, sin desmayar, continuaba debatiéndose con las olas, hasta que al fin logró la orilla.

Este instante fué de verdadera desesperación. Uno de los pequeños había desaparecido y su esposa había sucumbido bajo la furia del oleaje, cuando la creía salvada.

Esta escena nos fué narrada por un pariente de esta desdichada familia.

Otro hecho espeluznante fué el que, también nos contaron.

Una mujer, joven, de bello rostro, orgullo de Batabanó, que apenas llevaba 25 días de casada, pereció también ahogada. María Josefa Quintero, la bella joven, fué arrebatada por las olas de los brazos de su esposo, Ramón González, pereciendo ahogada frente a su propio domicilio, situado en la calle de Maceo. El sufrió graves lesiones al caerle encima el frente de un edificio que se derribó.

TOTAL DE VICTIMAS

En el cementerio de Batabanó, hasta las doce del día 23, habían sido enterrados 24 cadáveres, víctimas del huracán. Se prestaba asistencia médica a sesenta personas, en su mayoría con lesiones de gravedad.

El segundo Jefe de la Policía municipal, señor Juan José Guerra, nos informó que era muy probable que antes de una semana fueran hallados nuevos cadáveres, pues se cree que muchas de las tripulaciones de los veleros que no han regresado a puerto y por tanto puede ser que hayan zozobrado, sean arrojados a la costa.

Reina ansiedad entre las familias de esos pescadores desaparecidos.

LA ACTUACION DEL ALCALDE

Ha sido muy elogiada la actuación del Alcalde municipal de Batabanó, señor Antonio Pérez Oliver, quien después de la catástrofe ordenó la matanza de reses suficientes para dar alimentos a la población y cuando aquéllas se agotaron, dispuso que se sacrificasen las de su propiedad.

Con obreros a sus órdenes, el señor Oliver cooperó con las autoridades sanitarias.

Dispuso asimismo el señor Pérez Oliver que ningún comerciante alterase el precio de los alimentos, o de lo contrario procedería judicialmente contra los mismos.

Por último, y en vista de la miseria que reinaba entre sus vecinos, facilitó a muchas familias vales firmados por él para que adquieran víveres en los establecimientos.

El pueblo aplaude la actitud de este Alcalde municipal.

VIVERES Y MEDICINAS

El señor Tomé hizo entrega al Alcalde municipal de la fragata cargada de víveres destinados para Batabanó, la que contenía 208 cajas de leche condensada, 30 sacos de harina, 45 sacos de arroz, 40 sacos de judías blancas, diez sacos de judías negras, cinco sacos de sal, catorce de azúcar turbinada, sesenta sacos de papas y veinte de café.

Por su parte, el doctor Alfredo Comas hizo entrega al doctor Valenzuela, delegado de Sanidad en Surgidero, del material sanitario necesario y que había sido destinado para allí.

El doctor Comas, comisionado especial de la Secretaría en esta importante expedición de auxilios, recorrió con los doctores Valenzuela, Gutiérrez de la Solana y Melchor González, toda la población, inspeccionando los trabajos de saneamiento comenzados.

En Surgidero, tan pronto pasó el huracán, se organizó un Comité de Auxilios bajo la dirección del Alcalde municipal y de la Cruz Roja, el que atendió a los heridos y facilitó auxilios a los damnificados.

EMBARCANDO LA MERCANCIA

Tan pronto la misión de las autoridades terminó en este término, se procedió a embarcar las mercancías y medicinas a bordo del vapor Cuba, propiedad de la Compañía Cubana de Navegación, "Callejas y Robreño", el cual fué puesto a disposición de las autoridades por su capitán, el viejo lobo de mar señor Bartolomé Mayor.

Muchas dificultades fué necesario obviar. Entre ellas la falta de personal para realizar el trasbordo y tener que situar el convoy en la carrilera que lo hacía llegar precisamente hasta el destartalado muelle al que se encontraba atracado el "Cuba".

El segundo Jefe de la Policía, señor Guerra, reclutó un grupo de vecinos que bondadosamente se prestaron a llevar a cabo los trabajos de referencia, trabajos que duraron apenas cuatro horas.

A las diez de la mañana estaban a bordo del "Cuba" los víveres y el gran cargamento de medicinas.

DERRIBADA LA NUEVA IGLESIA

Antes de terminar nuestra narración sobre los destrozos causados por el huracán en Batabanó, tenemos que dar cuenta de uno muy importante.

El Padre Sebastián, como es conocido en todo el término el reverendo sacerdote párroco de la iglesia católica que existe en Surgidero de Batabanó, había construído, por medio de una colecta pública, un precioso templo orgullo del término, situado en la esquina que forman las calles de Máximo Gómez y Mercedes.

De este hermoso y nuevo templo de la religión cristiana, quedó solamente en pie el campanario.

DIEZ Y OCHO MUERTOS Y CERCA DE TRESCIENTOS HERIDOS EN ISLA DE PINOS

Hospital de sangre.—Medidas dictadas por los comisionados de Sanidad y de Gobernación.—Dos periodistas cooperan con las autoridades.

NUEVA GERONA, octubre 23.—4 y media p. m.—Desde Surgidero de Batabanó hasta Nueva Gerona demoró el "Cuba" cinco horas y media. A las cuatro y treinta minutos de la tarde, después de una travesía feliz en la que nos demostró el teniente coronel médico doctor López del Castillo sus condiciones de gran tirador de revólver, atracamos al muelle de Nueva Gerona, repercutiendo en todos los alrededores la sirena del Cuba, anunciando a los vecinos de que los primeros auxilios que llegaban eran del Gobierno de Cuba. Todo el pueblo de Nueva Gerona esperaba el arribo del buque que traía víveres y medicinas y personal médico suficiente para atender a los lesionados.

CUBA PRIMERO, ESTADOS UNIDOS DESPUES

Cuando salimos de la Habana, el día 22, se tenía la noticia oficial de que el Embajador americano, Mr. Crowder, había conseguido de su Gobierno el envío a esta Isla de dos destroyers conduciendo médicos, víveres y medicinas. Cuando llegamos a Nueva Gerona, el pueblo, que parece creyó—pues noticias no tenía de ninguna clase con respecto al resto del mundo—que llegarían auxilios de los Estados Unidos, al ver que éstos procedían de su Gobierno, prorrumpieron en demostraciones de alegría. La bandera cubana había llegado primero. Después, como verá el lector, llegó la norteamericana.

CRITICA

Un gesto de crítica tuvo el pueblo para el señor José R. Fernández, Alcalde municipal interino de esta Isla. Este señor no quiso recibir los víveres que el señor Tomé llevaba para los vecinos de la Isla.

El señor Tomé se vió precisado a solicitar los auxilios del teniente del Ejército, señor Vicente Pino, para que se hiciera cargo de ellos.

El pueblo se asombró de esta actitud del señor Fernández, y hasta estos momentos se desconocen los motivos que indujeran al Alcalde interino a tomar semejante actitud.

EL DESEMBARQUE DE VIVERES Y MEDICINAS

Soldados del Ejército destacados en Nueva Gerona procedieron al desembarque de los víveres y medicinas, siendo transportadas las segundas, sin pérdida de tiempo y en camiones que cedieron voluntariamente varios propietarios de ellos, al Hotel Burnside, el cual más tarde fué convertido en Hospital General.

Con la cooperación del teniente señor Pino, los alimentos fueron distribuídos convenientemente entre los vecinos necesitados de ellos.

El pueblo, por su parte, se mostró solícito al recibir el auxilio, cooperando con el Ejército al desembarque de las mercancía sy medicamentos.

DESTROZOS CAUSADOS POR EL HURACAN EN ISLA DE PINOS

Como es lógico suponer, tan pronto pusimos pie en tierra comenzamos a investigar detallada y minuciosamente, con el fin de informar a los lectores de los destrozos causados por el meteoro en la Isla, ya que por ella había pasado—según todos los partes oficiales—el vórtice del huracán.

El señor A. E. Willes, director del periódico "Isle of Pines Appeal", propietario de una imprenta y establecido en esta Isla desde el año 1904 y representante en Isla de Pinos de la agencia norteamericana de noticias United Press, nos manifestó que entre edificios, haciendas destruídas total o parcialmente, etc., calcula él, personalmente, que las pérdidas ocasionadas por el meteoro ascienden a cerca de doscientos millones de pesos.

Un poco exagerado nos pareció el cálculo hecho por el señor Willes; pero nos manifestó que él tenía en cuenta las pérdidas sufridas por los propietarios de haciendas y edificios, principalmente los primeros, que poseían siembras de hace veinte años, en terrenos perfectamente cultivados y los cuales han desaparecido casi totalmente.

No obstante las anteriores manifestaciones, nosotros creemos que son un poco exageradas las pérdidas, pues a parte de las haciendas a que se refería el señor Willes, por lo menos una tercera parte de las casas de esta Isla se encuentran en pie, y las otras dos terceras partes, una habrá sido derribada totalmente, y la otra sufrido deterioros de mayor o menor importancia.

Otras personas, de muchos años de residencia aquí, nos aseguran que las pérdidas podían ser de tres o cuatro millones de pesos. Esta es la verdad sobre el asunto.

EDIFICIOS DERRUMBADOS

La iglesia católica parroquial de esta Isla, al frente de la cual se encuentra un abnegado reverendo Padre, fué destruída totalmente por la furia del ciclón. En los primeros momentos se creyó que debajo de los escombros se encontraba el cadáver de algún vecino, extremo que no se comprobó, gracias a la actividad desplegada por el doctor Alfredo Comas, quien dispuso que una brigada de obreros escombreara lo necesario para saber la verdad del rumor público.

El hospital de Maternidad y Emergencia sufrió tan graves deterioros, que fué necesario el abandonarlo, no obstante hallarse en él cuatro señoras próximas a dar a luz y dos convalecientes.

Este hospital comenzaron sus paredes a quebrarse, a las dos y media de la mañana en los momentos en que se encontraban de servicio las dos únicas enfermeras de que consta, señoritas Blanca Rosa Pérez, una figurita agradable, simpática y conocedora de su profesión, y Carmen Pérez, comadrona a más de enfermera. Ambas, con una abnegación sin límites, procedieron al traslado de las enfermas para sitios seguros, así como a las dos criaturas que en momentos tan trágicos habían venido al mundo. Las enfermas fueron trasladadas a la residencia del teniente del Ejército J. Entrialgo, donde fué continuada su asistencia.

La parte de atrás del Cuartel de la Guardia Rural fué derribada por completo, viéndose precisadas las fuerzas a refugiarse en el edificio que ocupa la cárcel.

Casi todas las residencias de construcción de madera vinieron al suelo, teniendo que refugiarse las familias desamparadas en la residencia del doctor Angel Gómez y la que ocupa el Ayuntamiento.

También se derribó el edificio del hotel La Favorita; cuatro casas de la señora Blanca Soto viuda de Bayo, sitas en Río y Acosta; la escuela pública situada en Carlos Manuel de Céspedes y Acosta, la número tres, sita en la calle Bruno Hernández. Todas las escuelas públicas que se encontraban en Sierra Caballo, Santa Bárbara, Santa Fe número 2, la Cuba y el Centro Escolas Americano, este último en fabricación.

El taller de marmolería La Marmolera y la sierra de madera del doctor Angel Gómez y tres sierras más pertenecientes al propio doctor Gómez, fueron casi derribadas totalmente.

QUINIENTOS NIÑOS SIN EDUCARSE

Se encuentran actualmente quinientos niños de ambos sexos sin recibir instrucción, por haber sido destruídos los edificios que ocupaban sus respectivas escuelas.

El profesor Fernando Bayo, de la Escuela No. Uno, de Nueva Gerona, con los demás profesores y los señores Jesús María García, Francisco Ortiz, presidente y secretario de la Junta de Educación, solicitaron y obtuvieron del doctor Gómez la instalación provisional de una escuela en su casa particular.

LA TORRE INALAMBRICA DE NUEV AGERONA

La torre inalámbrica de Nueva Gerona, famosa por las comunicaciones que trasmite y recibe de lugares remotos de la tierra, fué destrozada totalmente, viniendo al suelo su enorme armazón de hierro, donde se encontraban instaladas las antenas.

El señor José Reyes, jefe de la Estación, y José Fernández, jefe del Departamento de Electricidad del Presidio Modelo, en construcción, momentos después de pasar el meteoro logran levantar en la azotea del edificio una improvisada torre de madera, comenzando a trasmitir mensajes a la Habana, Santa Clara y Pinar del Río, recogiendo asimismo un mensaje del señor Presidente de la República enviado por el señor Torres, jefe de telégrafos de la Habana a la estación de Santa Clara, por el que el general Machado investigaba la verdadera situción de su familia, pasado el huracán, para que con Leonor Hernández obtuvieran cuantos informes pudieran ser trasmitidos.

Los aparatos de radio del destartalado caza-submarino C. 1, de la Armada Nacional, que se encuentra arrojado por el mar junto a la costa, fueron llevados a tierra, tratándose con ello de obtener comunicación con la Habana, la que se obtuvo, pero al trabajar con ondas de 300, menor que la de los barcos, la estación de la Cabaña no la ofa, mientras ella ofa cuanto pasaba a su alrededor.

EN SANTA FE

Totalmente derribado quedó el tendido eléctrico entre Nueva Gerona y Santa Fe. El edificio de la planta eléctrica qued ódestruído, sufriendo serios desperfectos la maquinaria, aun por reparar. El señor Benigno Rodríguez, propietario, calcula las pérdidas en más de diez mil pesos.

Cree el señor Rodríguez que hasta tanto no quede restablecido normalmente el servicio de vapores entre Isla de Pinos y Batabanó, no posarías, pues procedentes de la Habana deberán terminar las reparaciones necesarias es necesario traer distintas piezas y reconstruir el edificio, labor que durará un mes próximamente.

En este pueblecito cedieron a la fuerza del viento unas doscientas casitas, sembrando la miseria y la desolación, llegando a trescientas las familias que esperaban los auxilios de la capital.

Durante seis horas fué azotado Santa Fe por la furia del ciclón. El hotel Santa Rita sufrió la pérdida casi total de su techo, haciéndose, por tanto, inhabitable.

SANTA BARBARA

El vecindario de Santa Bárbara se encuentra sin albergue, con excepción de varias casitas en relación con formidables árboles que quedaron en pie.

Gran número de estas familias fueron a buscar refugio a Nueva Gerona, donde se les facilitaron medicinas y alimentos, asistiendo a los lesionados el doctor Alfredo Comas, en los hospitales provisionales instalados al efecto.

SANIDAD, ACTUANDO

Tres horas después de su llegada a Nueva Gerona, el doctor Comas abrió al público un hospital de sangre en el edificio que ocupó el hotel Burnside, que se encontraba deshabitado y el cual, la noche del temporal había sido abierto al pueblo por la seguridad que ofrecía. Muchas familias instalaron provisionalmente su residencia.

En el improvisado hospital de sangre el doctor Alfredo Comas, con la cooperación del doctor Gutiérrez de la Solana, que había embarcado junto con él en Batabanó, fueron adaptadas con el material necesario dos salas, una para hombres y la otra para mujeres y niños.

Con verdadera abnegación cooperaron al éxito de la Secretaría en la Isla, las enfermeras señoritas Blanca Rosa Pérez y Carmen Pérez.

Las medicinas procedentes de la Secretaría de Sanidad, el doctor Comas las colocó bajo la custodia del compañero en la prensa señor César Temes y del que redacta esta información, los cuales facilitaban las cantidades necesarias mediante "recibí" firmado debidamente por los médicos de al Isla, del Ejército o los procedentes de la capital.

En Santa Fe, Santa Bárbara, etc., fueron instalados dispensarios de urgencia dotándoseles del material médico necesario.

El doctor Comas, quien después de instalado el hospital de sangre hizo un completo recorrido por toda la Isla, de Norte a Sur y de Este a Oeste, dedicó la importancia que merecía a cada uno de los dispensarios, distribuyendo el medicamento y el personal médico.

MUERTES POR EL CICLON

La mayoría de las víctimas por consecuencia del huracán, son de nacionalidad extranjera, habiéndose registrado oficialmente die yz ocho muertes.

El juez municipal nos facilitó los siguientes nombres:

Eulogio Esteban Vázquez, español, de 21 años; Manuel Vázquez, de España, de 58 años; Lattle Bodden, de Caimán Grande, mestiza, de 38 años; Rosa Samuel, de 56 años, inglés; Sara Samuel, de seis meses, inglés; William Davis, de 60 años, negro, de Jamaica; Odowa Davis, mestizo, de 48 años de Jamaica; Albert Davis, de doce años, negro de Jamaica; Harry Davis, negro, de 21 años, de Isla de Pinos; Samuel Davis, de dos años, negro, de Isla de Pinos; Rafael Amengual, blanco de 46 años español; George Thompson jamaiquino de 38 años; Leonor Lindley inglesa de la raza blanca y de 12 años de edad y los penados Rogelio Ceballos Hernández que pereció ahogado, y Andres Barrero Goutan, números 1.774 y 11031.

Estos dos penados se fugaron del Presidio Modelo el día 20, siendo muerto el segundo por fuerzas del Ejército que salieron en su persecución, y el primero apareció ahogado cerca de Nueva Gerona.

Actualmente fuerzas del Ejército persiguen a dos presidiarios que conjuntamente con los mencionados se habían fugado. Uno de ellos de apellido Ramos, individuo de malos antecedentes, al extremo de ser incorregible.

HERIDOS EN EL PRESIDIO

El doctor Comas en una visita girada al Presidio Modelo, donde se encuentran alojados 239 penados custodiados por dos compañías del Ejército, comprobó que varios de los primeros se encontraban lesionados, no prestándosele asistencia médica. Catorce penados y varios números del Ejército fueron asistidos por el doctor Comas, inyectándoles también contra el tétano.

Más tarde el propio doctor Comas giró otra visita, acompañado esta vez del capitán Castell, Supervisor del Presidio de la Habana, pudiendo apreciar que de los individuos que se encontraban en la enfermería, diez y siete era necesario su traslado para la Habana. Hoy llegaron a la Habana esos penados.

Nosotros, en el recorrido que hicimos, al llegar a lo que ha de ser Presidio Modelo, pudimos darnos cuenta exacta de las dificultades con que tropieza el Gobierno para llevar a cabo su finalidad. En esta obra hay empleado cerca de medio millón de pesos, llévase un año y meses en ella, hay 239 penados—aunque se nos aseguró que sólo trabajan veinte penados, ignorándose los motivos por lo que ocurre esto, y, a decir verdad, creemos no equivocarnos al decir que sólo hoy construído la primera piedra, colocada en el mes de febrero.

De los tres barracones, dos de mampostería y uno de madera, construídos en el Presidio Modelo para albergue de los penados y de la tropa, los dos primeros se quedaron sin techo y el último destruído totalmente. En realidad los desperfectos son de poca importancia.

El señor Tomé hizo entrega al brigada Hernández de cierta cantidad de víveres que le fue solicitada.

DISTRIBUCION DE ALIMENTOS

En Santa Fe fueron dejadas varias cantidades de víveres, así como en Santa Bárbara y los barrios Ceiba, Abras Grandes y San Pedro. En la mayoría de estos sitios el comisionado de Sanidad, doctor Comas, estableció botiquines de urgencia.

LLEGA EL DESTROYER AMERICANO "MILWAUKEE"

A las dos y media de la tarde del día 24, es decir, un día después que lo habían hecho los representantes del Gobierno, llegó a Nueva Gerona el destroyer americano "Milwakee" enviado por su Gobirno en auxilio de los damnificados por el huracán. Horas después llegaron al puerto dos caza-submarinos.

Como por su calado no podía llegar hasta el muelle, el capitán Mr. C. H. Woodward, lanzó al agua las lanchas motores y botes, conduciendo en ellas a tierra, por entre el peligroso río Sierra Casas, los alimentos y medicinas.

El capitán del citado buque nos dijo que a ciento cincuenta millas de Nueva Gerona había lanzado al aire a dos aeroplanos de la Armada conduciendo el piloto, mecánico y un médico que llevaba un botiquín de urgencia. Los facultativos se nombran W. A. Yort, E. H. Dickinson, T. R. Lloyd.

El destroyer llegó a su destino, pero los aeroplanos no. En su busca salió el propio destroyer en dirección a Cienfuegos, ya que todos los cálculos hechos hacían suponer que por esa parte de la costa se encontrarían.

En Punta Navío, a las tres de la madrugada siguiente, el capitán del vapor Cuba, de la firma cubana Robreño y Callejas, observó a unas quince millas una luz de bengala, por lo que se dirigió al lugar, hallando a uno de los aparatos en cuestión. Los médicos y el piloto abrazaron al capitán, señor Mayor, manifestándole que llevaban gasolina para 210 millas, pero que se les había agotado, perdiendo el rumbo de la Isla.

El señor Mayor se negó rotundamente a aceptar gratificación alguna, no obstante la insistencia del piloto y los médicos.

Horas después el propio destroyer americano, que recorrió los alrededores de la Isla, halló cerca de Cayo Cocodrilo al otro avión, encontrándose completamente extenuados el médico y los pilotos.

Rogelio FRANCHI ALFARO.
Enviado Especial.

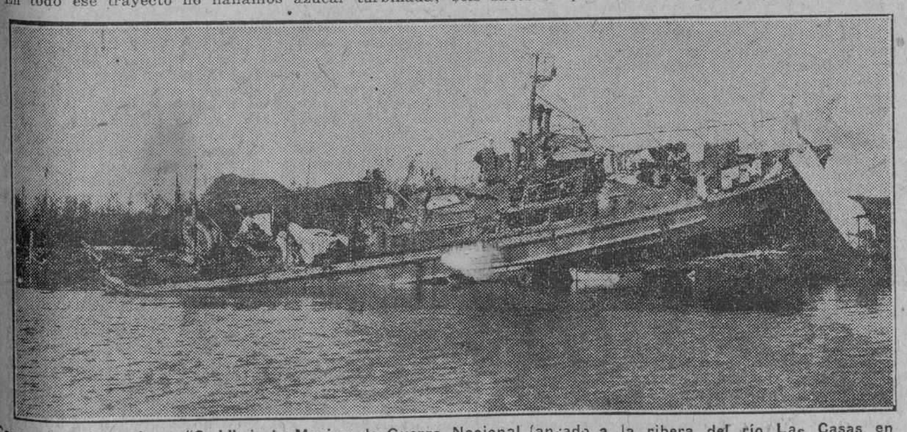

Caza-submarino cubano "C. I." de la Marina de Guerra Nacional lanzado a la ribera del río Las Casas en Nueva Gerona. El comandante del caza-submarino es el teniente Brito

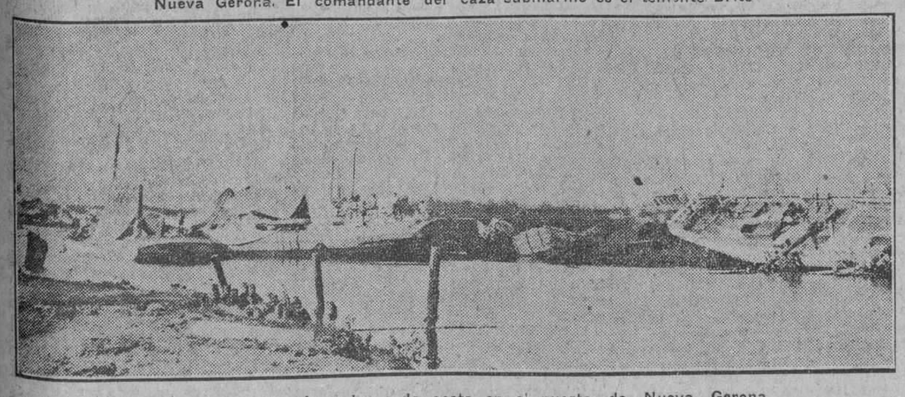

Remolcador y yates lanzados a la costa en el puerto de Nueva Gerona

Estado en que quedó la iglesia de Nueva Gerona

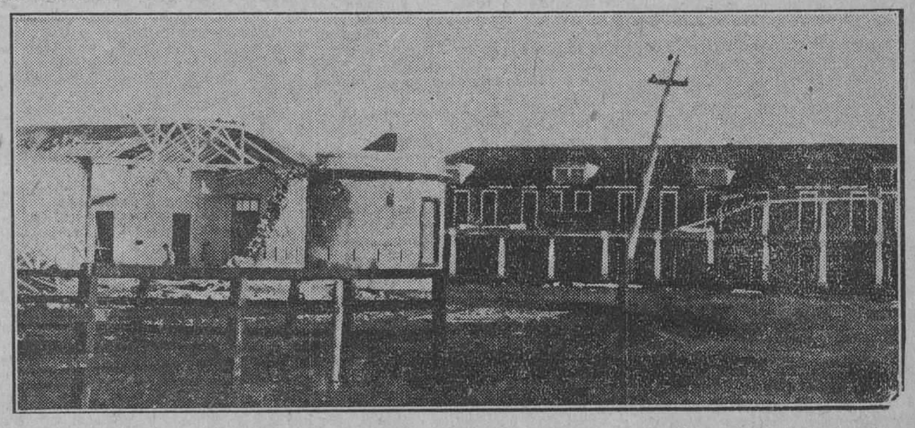

Cuartel de la Guardia Rural, de construcción colonial, derribándose uno de los dormitorios. A la derecha, el Hotel Burnside, convertido por el Delegado de Sanidad en hospital general

Uno de los aspectos de los destrozos del ciclón en Nueva Gerona, Isla de Pinos

M.E.C.D. 2016

CAMARA DE COMERCIO INDUSTRIALES Y . . .

Viene de la página CATORCE

Company Ltd., doscientos cuarenta pares de zapatos de lona con suela de goma.

José G. Rodriguez y Ca., S. en C., diez docenas de calcetines para niño; cuatro docenas de camisas para niño, cuatro docenas de pantalones para nio; cuatro docenas de calcetines para hombres; cuatro docenas de camjsas para hombre; cuatro docenas de pantalones para hombre.

S. Gómez y Compañía, cincuenta frazadas.

Menéndez Pernas y Ca., S. en C., diez docenas de ropa interior "Top kis" para hombre; doce docenas de media spara niño; veinte docenas medias para seora y veinte docenas calcetines para hombre.

La Asociación de Comerciantes de la Habana facilitará mañana la relación de las demás firmas que han prometido ya contribuir en igual forma a esta benéfica obra.

A LOS ASOCIADOS DEL CENTRO DE CAFES DE LA HABANA

En los actuales momentos, cuando estamos sufriendo intensamente los terribles y desastrosos resultados de la tormenta que de manera tan despiadada nos asoló en la mañana del día 20, es un deber de ciudadano, de humano y de comerciante, cooperar eficientemente y con entera lealtad a la defensa de los necesitados, acatando y cumpliendo fielmente las disposiciones que en ese sentido han dictado las autoridades.

Así este Centro de Cafés de la Habana recomienda vehementemente a sus asociados que no sólo no alteren los precios habituales, sino que, si es posible, abaraten los de aquellos artículos que no son de primera necesidad para la alimentación.

Seguros de la rectitud y celo de la Secretaría de Gobernación, que tiene a su cargo el cumplimiento del decreto presidencial sobre la subsistencia ,toda acusación injusta que sea formulada contra cualquier asociado, rogamos nos den cuenta inmediatamente para realizar las gestiones del caso, como lo hemos hecho en los que hasta ahora se nos han presentado, quedando plenamente satisfechos de la justicia que impera en todas las investigaciones y de la alta equidad que preside todos los actos de los comisionados para velar por los intereses del pueblo.

Centro de Cafés de la Habana.

LA CAMARA DE COMERCIO CUBANA SE DIRIGE A LAS DE ORIENTE, CAMAGÜEY Y SANTA CLARA, PIDIENDOLES QUE COLECTEN DINERO PARA SOCORRER A LOS DAMNIFCADOS POR EL CICLON QUE AZOTO LAS PROVINCIAS OCCIDENTALES

Octubre 25 de 1926.

Señor presidente de la Cámara de Comercio.

Muy distinguido señor mío:

Son conocidos de todos los habitantes de la República los grandes daños producidos en las tres provincias occidentales, particularmente en la de la Habana, por el huracán que las azotó el día 20, llevando el dolor y la miseria a las clases obreras y a las familias pobres, que han quedado en completo desamparo.

Conocida es también la eficaz y pronta labor del Gobierno para restablecer los más importantes servicios públicos con la cooperación de las empresas interesadas en ellos; así como la iniciativa oficial para conseguir alimentos y dinero de las clases pudientes, con qué aliviar la miseria de los damnificados.

En las provincias de Oriente, Camagüey y Santa Cara, que felizmente no han sufrido los horrores del ciclón que ha desolado la región occidental, se han hecho ya cuestaciones entre las clases comerciales, y esa obra generosa debe ser completada por las Cámaras de Comercio de esas provincias.

Esta corporación hermana se dirige, pues, a usted, para que recabe de los asociados a esa institución el auxilio pecuniario con que cada uno pueda contribuir, a fin de engrosar lo que se está recolectando para socorrer a las víctimas del huracán.

Tengo la seguridad de que usted como presidente de esa Cámara coadyuvará con entusiasmo a la idea propuesta y organizará una colecta entre los socios de esa entidad, los que, sin duda, han de hacer patentes sus sentimientos caritativos contribuyendo a tan altruísta y benéfica obra.

Lo que usted recaude puede remitirlo, si lo tiene a bien, por cheque a la orden del que suscribe, acompañándolo de una lista de los donantes y de las cantidades con que hayan contribuído.

Con gracias anticipadas por su cooperación, quedo de usted atento y seguro servidor,

Carlos Arnoldson.
Secretario.

VIVERES, ROPAS, MEDICINAS Y ENFERMERAS PARA ISLA DE PINOS

La Comisión de Damas que preside la esposa del Honorable Presidente de la República, ha enviado para Isla de Pinos, un camión conteniendo víveres, ropas y medicinas, van algunas Hermanas de la Caridad que se dedicarán a asistir a los enfermos.

CONTRIBUYE CON CINCO MIL PESOS LA FARMACIA SARRA

La Farmacia Sarrá, generosamente ha donado con destino al fondo que se recauda para remediar los daños producidos por el ciclón, la suma de cinco mil pesos.

UN DONATIVO DE TRES MIL PESOS DE LA ASOCIACION DE DEPENDIENTES

Consecuente con los principios de mutualidad y beneficencia que inspira todos sus actos, acaba de contribuir con tres mil pesos al fondo que se recauda para remediar los daños causados por el ciclón.

De dicha cantidad hizo entrega ayer en un cheque contra el Banco Comercial, al Jefe del Estado, el señor Enrique Rentería, Presidente de la Asociación, acompañando la siguiente comunicación:

Habana, octubre 26 de 1926.
Señor General Geraldo Machado,
Presidente de la República.
Ciudad.

Honorable señor:

Si la conciencia de nuestro ministerio como Institución mutualista y esencialmente benéfica no hubiese tenido oportunidad de afirmarse en el alma colectiva de esta casa, bastaría para ello, el actual momento de consternación y de dolor en que, el pueblo de Cuba y de modo especial de la provincia habanera, luchan, con valeroso esfuerzo, por contrarrestar los terribles efectos del ciclón.

Más, como en las alegrías y en las tristezas de la patria cubana hemos tenido siempre participación, porque a su desarrollo y progreso en el orden material y a sus principios e ideales en el orden moral tenemos vinculado nuestros propios ideales e intereses, a lo que pudiera añadirse—como estímulo—la conducta ejemplar de su actual Gobierno, es que la Asociación eleva a usted el testimonio de su condolencia, le ofrece sus servicios todos deseando contribuir a la colecta que bajo vuestros auspicios se realiza para socorrer a los damnificados por el meteoro tiene el honor de remitirle, adjunta a la presente el cheque número 8068, contra el Banco Comercial de Cuba por la cantidad de $3.000.00 rogándole que se sirva aceptarlo en nombre de esos mismos postulados de beneficencia que me refiero.

La Asociación cree así colaborar, señor Presidente, en la obra de reconstrucción y alivio a que obliga el estado del país y le reitera las seguridades de que en el alma de cada uno de nuestros asociados ha brotado en esta hora trágica un sentimiento de caridad para el compatriota desventurado. Nuestra casa de salud, nuestro Centro Social, nuestras escuelas y academias y nuestros servicios todos están a vuestra disposición.

De usted respetuosamente,

(f.) Enrique Rentería,
Presidente Social, p. s. r.

LA CASA BACARDI

Deseando contribuir en alguna forma a obra altruista del Gobierno para socorrer a los miles de seres que sufren hoy las consecuencias del terrible ciclón que azotó a esta ciudad, la casa Bacardí, ha dirijido un escrito al Gobierno, adjuntándole un cheque por la suma de cinco mil pesos con que cooperan a la colecta iniciada para auxiliar a las víctimas.

Dicho donativo, ha sido entregado al Secretario de Hacienda para su correspondiente endoso.

LA RECONSTRUCCION DE BATABANO

Ayer por la mañana estuvo en Palacio con el propósito de entrevistarse con el Presidente de la República, una comisión de vecinos y comerciantes de Batabanó acompañada del Alcalde de dicho término señor Pérez Olivera, la cual tenía el propósito de informar de los estragos horribles que a su paso por aquella comarca ha causado el ciclón.

Además el Alcalde referido expuso en nombre de todos los vecinos de Surgidero al Secretario de la Presidencia, la conveniencia de que cuando se proceda a la reconstrucción de dicho poblado, se levante más hacia tierra, pues así se evitarán las constantes luchas que anualmente tienen los citados vecinos con el mar, que penetra en el poblado, causando destrozos e inundaciones tan peligrosas como la que acaban de sufrir, que ha destruído todo el pueblo.

De estas atinadas observaciones se ha tomado nota, para iniciar cuanto antes los estudios al objeto de reconstruir el Surgidero.

PARA EL TERMINO DE CABAÑAS

En la Secretaría de la Presidencia se ha recibido un escrito urgente firmado por el señor Eugenio Lizarrague, Jefe de Despacho de la Presidencia en comisión, solicitando auxilios para socorrer a los vecinos del término de Cabañas, donde muchos de ellos se han quedado sin hogar y sin ropa.

DE LOS EMPLEADOS DE EL JARDIN

Habana, octubre 26 de 1926.
Señora doña Elvira Machado de Machado. Palacio Presidencial.
Ciudad.

Respetable señora:

Los empleados del café El Jardín, situado en Neptuno y Monserrate en esta ciudad, han acordado poner en sus manos, para que los distribuya como usted lo crea conveniente, un día de haber, con que desean contribuir a aliviar las inmediatas necesidades del pobre que haya sufrido las tremendas consecuencias del ciclón que días pasados nos azotó.

Rogándole acepte nuestro respeto y la más distinguida consideración, quedamos de usted attos., s., s.,

Empleados del Café El Jardín,
(f.) Por: Celestino Cabrecio.

Nota.—Se adjunta un check, por la cantidad de quince pesos, contra el banco de esta plaza, N. Gelast y Compañía.

DE LOS EMPLEADOS DE FRANK BOWMAN COMPANY

Habana, octubre 26 de 1926
Señora Elvira Machado de Machado.
Ciudad.

Señora:

Deseando los empleados todos de esta compañía aliviar en lo posible la suerte de los que han sido más cruelmente castigados por el reciente ciclón, han decidido poner en sus manos el importe de un día de haber, y por tanto, nos es grato adjuntarle un check a su orden y cargo The National City Bank, por la suma de $127.33, que le rogamos se sirva distribuir como usted juzgue oportuno.

Muy respetuosamente,

(f.) Frank Bowman Company,
Vice-presidente.

EL CLUB ROTARIO DE CUBA OFRECE SU COOPERACON AL PRESIDENTE DE LA REPUBLICA

El doctor Urbano Tristá, Gobernador del 25 Distrito del Club Rotario, ha dirigido al señor Presidente de la República, general Machado, la siguiente comunicación que a continuación transcribimos:

Honorable señor Presidente de la República.

HABANA.

Mi ilustre amigo y compañero rotario:-

Quiero expresarle por estas líneas en nombre de todos los rotarios del Distrito que represento, mi más profundo sentimiento por el desastre que acaba de sufrir el país, y especialmente las Provincias de la Habana y Matanzas, al paso del último ciclón.

Le confirmo mi telegrama fecha de hoy que dice así:

"Presidente de la República". Palacio Presidencial. Habana.—Acabo de recibir cable firmado Presidente y Secretario Rotary International cuya oficina está en 221 East Cullerton Street, Chicago, Ilinois, U. S. A. en que me dicen: Ruego exprese en nombre directores Rotary International profundo dolor desastre ciclón a todos los rotarios y al pueblo de Cuba. Avísenos cable en que forma estimaría Rotary International pueda prestar toda su ayuda a ustedes. Rogers, Perry. Lo comunico a usted como rotario qoe es y máximo representantes de nuestro país para su publicidad y que si lo estima conveniente, contestar pidiendo ayuda en dinero. Ruego contestación esta vía, Urbano Tristá. Gobernador 250. Distrito Rotario".

Al mismo tiempo ofrezco a usted el apoyo de los 19 Clubs que forman nuestro Distrito Rotario y que se extiende, de Occidente a Oriente de la Isla, a los efectos de cualquier ayuda, o propaganda, o contribución que usted estimase demanden las circunstancias en que ha colocado a una gran parte del país, el desastre ocurrido recientemente.

Al mismo tiempo recuerdo a usted que Rotary International tiene actualmente más de 125.000 asociados y que hay rotarios en 35 países del Orbe, y que esa ayuda, es la que se ofrece a usted por el Presidente y Secretario de Rotary International en el cable recibido por mí y que he tenido el honor de trasladar a usted.

Respetuosamente de Ud.

Dr. Urbano Tristá
Gobernador del 25o. Distrito.

LOS CONSERVATORIOS Y ACADEMIAS MUSICALES HAN INICIADO UNA SUSCRIPCION

Los abajo firmantes en su nombre y en el de las Asociaciones que presiden y centros de educación musical que representan, hacen un llamamiento a todas las entidades, academias y centros musicales de la Habana para que al igual de las diversas instituciones de la capital, teniendo en cuenta los estragos causados por el huracán del día 20 del pasado, que llenó de luto innumerables hogares cubanos contribuyan en la medida de sus fuerzas para la cuestación que con el fin de socorrer a los damnificados queda iniciada desde este momento bajo la dirección de los firmantes que han designado tesorero para que recaude las cantidades que se vayan recolectando al señor José Giralt Cirera.

Habana, octubre 26 de 1926.

(f.) Hubert de Blanck, Alberto Falcón, Juan Torroella, Joaquín Molina, Eduardo Peyrellade, José Molina Torres, Modesto Fraga, Rafaela Serrano, Pilar Martín de Blanck, Fernando G. Aday, José María Arriete, Eduardo Sánchez de Fuentes y José Giralt.

CONTRIBUYEN CON UN DIA DE HABER LOS EMPLEADOS DE AGRICULTURA

Los empleados de la Secretaría de Agricultura, Comercio y Trabajo, que devengan un sueldo de cien pesos en adelante contribuirán con un día de haber para socorrer a los damnificados por el ciclón. Los que ganen menos de cien pesos contribuirán voluntariamente con la cantidad que deseen.

AUMENTA CONSIDERABLEMENTE LA RECAUDACION DEL "DIA DE HABER"

Continúan los funcionarios públicos del Estado, la Provincia y el Municipio, remitiendo a la oficina recaudadora establecida en la Jefatura de la Policía Judicial, y de la cual es tesorero rcaudados el jefe de la misma, señor Alfonso L. Fors, el importe del "día de haber" con que contribuyen para engrosar la suscripción abierta para recaudar fondos para auxiliar a los damnificados por el ciclón.

La feliz iniciativa de la Jefatura de la Judicial ha repercutido en todas las oficinas públicas, que se apresuran a remitir a la Judicial el importe del sueldo de un día, de todos sus empleados. El funcionamiento de esta oficina, montada en la Judicial, tiene por objeto unificar todos los donativos por el concepto de un día de sueldo de los empleados, con objeto de recaudar la mayor cantida posible, que será entregaa al Jefe del Ejecutivo, general Machado.

Aparte de las cantidades con que los empleados contribuyen, deben contribuir también, pero en cuenta aparte, los funcionarios particulares, empleados de empresas, de almacenes, comercios, etc., etc., que pueden y deben contribuir con un día de su sueldo también y algunas entidades y particulares se han apresurado ya a hacerlo como los empleados de la Caja general de Jubilaciones de los Empleados y Obreros de las empresas ferroviarias y de tranvías, que han enviado un cheque por 162 pesos. El importe total de un día de haber de sus empleados. También una pobre ccoinera se presentó en la Jefatura de la Judicial, entregando ochenta y tres centavos, que era lo que ganaba por día. Para esas cantidades será abierta una lista especial, aparte de la de los empleados públicos.

El general Machado remitió $69.44, importe de una día de su haber y el señor José Emilio Obregón, pagador del Palacio Presidencial, remitió un cheque contra el Royal Bank of Canada, por la suma de $578-87, importe total de un día de haber de la nómina del Palacio Presidencial.

El seor Ricardo Martínez Osuna, empleado del Ayuntamiento de la Habana, entregó $13.13 y la señora Josefa Mendoza, empleada de la Cámara de Representantes, entregó $6.66, importe de sus haberes. También contribuyó el señor Horacio Enríquez, antiguo detective jubilado, con $2.00, importe de un día de su sueldo como jubilado.

Más de dos mil comunicaciones han sido dirigidas por el señor Alfonso Fors a los jefes de oficinas del interior de la República, incitándoles a seguir la iniciativa de la oficina de la Judicial y a remitir el importe del día de haber de sus empleados para engrosar el fondo destinado a socorrer a los damnificados por el ciclón. La cantidad que se recaude ascenderá probablemente a más de medio millón de pesos. Se espera así, ya que todos los empleados han encontrado felicísima la idea tenida por la Judicial, de contribuir con su óbolo a la suscripción y ayudar así a sus hermanos en desgracia, aliviando en lo posible los sufrimientos de aquellos que perdieron sus propiedades y bienes y se hallan en la miseria.

COLECTA DE LA COLONIA ESPAÑOLA

LA ESMERALDA, Octubre 26.—DIARIO. Habana.—La Colonia Española en Junta Directiva celebrada ayer, acordó hacer una colecta a favor de los damnificados por el ciclón.

Corresponsal.

UN DIA DE HABER PARA LOS DAMNIFICADOS POR EL CICLON

SAN LUIS, Octubre 26.—DIARIO, Habana.—El personal de la Junta de Educación y los Maestros de este distrito escolar, reunidos, acordaron contribuir con un día de haber para los damnificados por el ciclón.

Corresponsal.

AUXILIOS PARA LAS VICTIMAS DEL CICLON

ESPERANZA, Octubre 26.—DIARIO. Habana.—Reunidos anoche bajo la presidencia del Alcalde Municipal, los señores Daniel Power, cura párroco de este pueblo, Diego González, Rogelio García y Andrés Martínez, Presidentes estos últimos del Liceo y Colonia Española, acordaron constituirse en Comisión Permanente al objeto de iniciar una suscripción popular cuyos productos se destinarán a aliviar la situación aflictiva de las víctimas ocasionadas por el último ciclón.

Fabián. Corresponsal.

SUSCRIPCION EN GUANTANAMO

GUANTANAMO, Octubre 26.—DIARIO. Habana.—Se ha iniciado en Guantánamo una suscripción a favor de las víctimas del ciclón y todo el comercio, fincas azucareras, empresas ferroviarias. Bancos, Sociedades y pueblo en general, contribuyen espléndidamente, esperándose que se cierre la misma con una importante suma. Esta noche llegó a Guantánamo con normalidad el primer tren de la Habana, que estaba hasta llegando con gran retraso. Las retretas, fiestas sociales y cuantos actos de diversión estaban anunciados, han sido suspendidos porque este pueblo está identificado con el enorme dolor que sufren las provincias de occidente. El cable francés fué la única vía de comunicación que tuvimos los guantanameros durante los angustiosos días que siguieron al ciclón.

Corresponsal.

UN DONATIVO DE MIL PESOS PARA LAS VICTIMAS DEL CICLON

FLORIDA, Octubre 26.—DIARIO, Habana.—Los obreros y empleados de los Centrales Agramonte y Vertientes, giraron al Honorable Presidente de la República, $1,000.00 para los damnificados por el ciclón. Ha constituído un rasgo generoso el haber citado el Alcalde p. s. Antonio Rodríguez Naranjo, reunión celebrada en el Ayuntamiento, con asistencia de representaciones del pueblo, nombrando una comisión para recabar fondos para las víctimas del huracán. Todos los empleados del Municipio darán un día de su haber. La actuación del Gobierno debe ser imitada por todo el pueblo para atenuar en lo que sea posible el mál que aflige a nuestros hermanos.

Alvarez.
Especial.

QUERIDO MOHENO . . .

Viene de la PRIMERA página

nistro de Méjico Sr. Ortiz y el estudiante Ramón García Rodríguez, que fué designado para la presentación de ritual. Con igual tino que oportunidad y fácil palabra en verdad gratísima el joven García Rodríguez se limitó a recordar algunos de los muchos títulos que adornan al Lcdo. Querido Moheno, ventajosamente conocido ha muchos años del cubano culto, tan admirado como conocido, tanto por el lustro que residió en esta capital como por sus recientes triunfos forenses, de resonancia mundial e inolvidables.

Señaló como virtud cumbre del eminente letrado su sinceridad, causa primordial de su éxito en estrados, gran señor que es de la sugestión, supremo maestro para persuadir, convencer y entusiasmar cualquier auditorio.

Juicios que ratificaron con palpable afectuosidad admirativa los calurosos aplausos tributados al inteligente García Rodríguez, quien tan airosamente supo llenar llenar su cometido.

Pero, naturalmente, fué mayor la ruidosa ovación que saludó la cesárea figura del grandioso tribuno cuando llegó el momento de iniciar su esperada disertación.

Soberanamente modesto, irónico hasta para sí, Querido Moheno prometió, franciscanamente, no producir ni provocar el horrible bostezo a sus oyentes.

Tal promesa, deliciosa en labios de tan formidable orador fueron el mejor predisponente, si no superfluo, en fuerza de ser increíble aquel riesgo.

Explicó, previamente, el pasmoso orador lo que es el Jurado, engarzando desde el principio ilustrativas anécdotas, para hacer más grata la audición, aplicadas con la maestría de que es tan dueño el admirado tribuno.

Refirió seguidamente cómo funciona el Jurado en México y trazó una franca, tajante, diferencia entre jurista y jurado, esclavo aquel de cualquier detalle legista y atento este a los grandes rasgos, hechos salientes o facetas de un proceso, con la serie de ventajas que, en materia de crímenes pasionales, brinda a la sociedad.

Pudo percibirse la clara intención de objetivar antes que "aleccionar" a los letrados en ciernes seguro de lograr esto con aquello, sin proponérselo en apariencia.

Tan profundo y sagaz psicólogo como elevado y sugestivo orador, Querido Moheno, plasmó en varios de sus más ruidosos triunfos forenses, con gráficas y luminosas apostillas, el proceso que sabe iniciar y culminar en la conciencia de los jueces populares para hacerles sentir sus sentimientos y juzgar con su juicio y fallar con el dictado de su voluntad, por la posibilidad real de apresar con los sutiles lazos de su talento la "libérrima" opinión de los jurados.

Y en la referencia de sus argumentos, su privilegiada palabra supo, maravillosamente, revivir fragfecta reproducción, los trances jurímentariamente, como en una perdicos que tan merecido renombre le han conquistado.

Los tres inolvidados juicios por jurados en que para sus defendidos obtuvo Querido Moheno ruidosas absoluciones—¿quién no las recuerda?—pasaron ayer tarde—como en una triple film verbal—por ante la admiración irrefrenable, máxima, rendida, de sus oyentes todos.

Así fué, presúmalo el lector, la frenética ovación que rubricó su nuevo éxito.

LOS RASGOS DE LA...

Viene de la pjgina QUINCE

al ser saludada por el alcalde de Ontario, había dicho estas palabras: "Siempre soñé con venir al Canadá. Ya estoy aquí. Ciertamente que es para mí un placer".

En Hamilton, la reina María y la princesa Ileana conversaron con un grupo de rumanos, que se acercaron al tren real. Antes de partir, preguntó la Reina al alcalde de Hamilton: "¿A qué se dedican aquí los rumanos?" Y el alcalde le respondió: "A todo, Majestad".

Esta tarde la Reina visitó el Club de Mujeres Canadienses, y por la noche fué huésped del teniente gobernador en el palacio del Gobierno.

DESMIENTESE OFICIALMENTE QUE HAYA SIDO LLAMADA LA REINA MARIA A BUCAREST

BUCAREST, Rumanía, octubre 26 (A. P.)—El Ministerio de Negocios Extranjeros de Rumanía ha desmentido el rumor de que el Gobierno haya pedido a la Reina María que acorte su permanencia en los Estados Unidos. Con igual energía se ha negado la existencia de telegramas del rey Fernando solicitando de la Reina su regreso a Rumanía.

Ambos rumores se califican de absurdos, que solo buscan el modo de desacreditar a Rumanía. Hasta ahora, la prensa rumana se ha limitado a informar sobre el itinerario de la Reina y sobre las recepciones que se le han dispensado. En todos sus comentarios se elogia al pueblo de los Estados Unidos por su cordialidad hacia la Reina y por la sinceridad de sus homenajes.

La revista de los regimientos de la guardia nacional del Estado de Nueva York se considera como un honor al ejército rumano en la persona de la soberana.

EL DIVIDENDO DE LA UNITED STEEL CORPORATION

NUEVA YORK, octubre 26. (U. P.) Hoy se ha declarado por la United Steel Corporation el dividendo trimestral que ha de distribuirse a los accionistas de la compañía y que ascienden a $1.75 en las acciones comunes y preferentes, pagadero para las comunes el día 30 de Diciembre a los accionistas que las posean el 30 de Noviembre y que estén inscriptos en el libro de registros como tales, y para las preferentes el 29 de Noviembre a quienes las tengan inscriptas a su favor el día primero de este mes.

Las ganancias netas del trimestre que terminó el 30 de Septiembre fueron $52,626.826 después de pagar los impuestos federales, pero antes de la depreciación y el interés, suma que superó al trimestre anterior que solo llegó a $47,814.105, y a la lograda en el tercer trimestre del año 1925 que dió $42,400,412.

El sobrante, deducidos todos los gastos, es de $31.709.905 contra $27,648.542 en el trimestre anterior.

40.000 DA EL AYUNTAMIENTO....

Viene de la PRIMERA página

Fomento en su oportunidad, y presentando los planos y proyectos en los casos necesarios para la expedición de la oportuna licencia; comuníquese por la Secretaría a los jefes de Departamentos de Fomento y Gobernación y a la Jefatura de la Policía Nacional para su conocimiento y efectos y publíquese en la Gaceta Oficial y Boletín Municipal para conocimiento de los interesados".

En cuanto a la moción presentada por nuestro compañero señor Cabanas, referente a los doscientos mil pesos para socorrer a las víctimas del ciclón, no es posible acceder por la crisis económica porque atraviesa el Tesoro Municipal, siendo el firme propósito nuestro que así fuera, pues hemos sido testigos presenciales de las innumerables desgracias sufridas en esta Municipalidad. Pero la triste realidad nos impide el que podamos contribuír con esa cantidad, cual fuera nuestro deseo, y sí recomendar a la Cámara vote un crédito de cuarenta mil pesos, con que contribuye este Ayuntamiento para engrosar los fondos que actualmente recolecta el Honorable Presidente de la República, y que hay nombrada una comisión al efecto a la que pertenece el Honorable señor secretario de Gobernación y el Honorable señor alcalde municipal, en representación de este Municipio.

Dicha cantidad la tomará el Ejecutivo de los capítulos no afectos del actual ejercicio.—José Castillo; Luis García; Ricardo Cabanas; Carlos M. Vázquez; Enrique Alfonso".

Se discutió ampliamente lo propuesto, acordándose en definitiva lo siguiente:

Primero: Perdonar hasta el día 31 de diciembre del presente año, el recargo del diez por ciento de que habla la Ley de Impuestos, a los contribuyentes de todas clases (fincas urbanas, industria, comercio etcétera) que tengan pendiente el pago de contribuciones atrasadas a la Administración Municipal.

Segundo: Dar las órdenes oportunas a la policía e inspectores municipales, para que permitan realizar sin previa autorización del Municipio, todo trabajo de reparación en edificios dañados en alguna forma por el huracán. Esta tolerancia no exime a los propietarios de dar cuenta en su oportunidad a la Alcaldía de las obras de reparación que estén realizando, enviando los planos y memoria en caso de tratarse de obras de alguna importancia, para el pago de los arbitrios correspondientes después.

Esta tolerancia se contrae únicamente hasta tres meses después de la aprobación de este acuerdo por el alcalde municipal.

Tercero: Hacer un donativo de cuarenta mil pesos para las víctimas pobres del ciclón, cantidad que el alcalde tomará de los capítulos del presupuesto municipal vigente cuya aplicación no sea de urgencia, dando cuenta después al Ayuntamiento de este último extremo.

Esta cantidad se entregará a la Comisión de Auxilio que preside el secretario de Gobernación, y de la que forma parte el alcalde interino señor Manuel Pereira, en representación del Municipio de la Habana.

Después de aprobarse el acta de la propia sesión, se terminó el acto siendo las cinco de la tarde.

AYUNTAMIENTO

Ayer la naturaleza acompañó la bondadosa iniciativa del Alcalde en propiedad, señor José María de la Cuesta. La tarde se presentó clara y pudo efectuarse parte de la reconstrucción de los albergues de los pobres de los Repartos de Santa Amalia y Guasimal.

EN EL AYUNTAMIENTO

A las dos y media de la tarde los empleados municipales que han venido desempeñando un gran papel, con motivo del terrible huracán que azotó esta ciudad el pasado miércoles, día 20, se reunieron nuevamente en el patio de la Casa Municipal, convocados por el Alcalde p. s., señor Manuel Pereira, atendiendo a la iniciativa del señor Cuesta.

En ocho guaguas y unos treinta automóviles, unos cuatrocientos empleados fueron colocados en estos vehículos iniciando la excursión de salvamento y reconstrucción, que se dirigió a la Casa de Socorros del barrio de Arroyo Apolo, donde ya había acumulados numerosos empleados, parte importante del Cuerpo de Bomberos al mando del Coronel Fernández Mayato, Capitán Pedro Busch y otros oficiales.

También esperaban allí los Boy Scouts de Jesús del Monte, al mando del Comisario Nodarse y del entusiasta Alberto Villalón, ex-Teniente de la Policía Nacional y uno de los "Cuestistas" más laboriosos de la barriada de Jesús del Monte, los cuales esperaban la llegada de la comitiva que partió del Ayuntamiento y del Alcalde, señor Cuesta.

LA LLEGADA DEL ALCALDE

La llegada del Alcalde, señor Cuesta, fué anunciada por un cornetín de órdenes, que acompañaba a los boy scouts, siendo aclamado el candidato del Partido Liberal por la concurrencia.

LA PARTIDA

Después de revisar los distintos elementos que concurrieron y organizarlos, pues era imposible la colocación de los vehículos en la amplia carretera de Arroyo Apolo, el señor Cuesta ordenó la partida y el clarín volvió a ejecutar sus notas de marcha.

Marchaba en primer término el Alcalde señor Cuesta, siguiéndole el Jefe de Bomberos, Coronel Fernández Mayato, los Jefes de Departamento, Alfredo Brodermann, de Fomento, Alvaro Méndez de Tesorería, Valdés Gallol, de Impuestos; Arturo Oñate, de Contaduría: don Luis Carmona, Secretario de la Administración y los señores Francisco Benavides, Juan Diepa, Alfonso Amenabar, Julio Belber, Dr. José Iñikuez, Juan Martínez; los arquitectos Martínez Inclán, Cisneros, Enrique Pérez, Muniazgueren, Pividal, Rojas, Díaz Irizar, Jiménez Lanier, Boniche.

También el señor Pepe Acea, Secretario particular del señor Pereira, por haber sido llamado a Palacio por el doctor Viriato Gutiérrez, Secretario de la Presidencia.

Camilo Marín, Jefe de los Liberales de Arroyo Apolo, Miguel Castro, Odrainde, Jefe de los Liberales de Arroyo Naranjo, J. Vallejo, Laureano Beceiro, Roberto Ason, Eduardo Agaisse, Bartolo Vázquez, Pérez Francia, Arturo García Vega, Tuntun Barreras y otros muchos, que lamentamos no recordar, entre ellos Félix Valois y Mateo Iglesias, Jefe del grupo de Conservadores Amigos de Cuesta, en el barrio de Arroyo Apolo.

EN SANTA AMALIA

La primer parada, se efectuó en el Reparto Santa Amalia, donde se reconstruyó la casa de un pobre vecino que sufrió la triste desgracia de ver morir bajo los escombros dos de sus hijos, uno de 12 años y otro de 22.

Allí, cumpliendo órdenes del Alcalde Cuesta, y de los señores Brodermann y Mayato, Jefe de Arquitectos y Bomberos, se quedaron 12 bomberos y varios empleados a fin de reconstruir la morada de este infeliz ciudadano.

HACIA GUASIMAL

El convoy de salvación, momentos después con los camiones cargados de maderas, puntillas, papel de techo herramientas y otros materiales, con los vehículos de los Fosos Municipales al mando de su Jefe, señor Berardo Penichet, continuó marcha hacia el reparto Guasimal, haciendo la primer parada en la calle de Estrella y San José, donde todo el mundo echó pie a tierra.

CUESTA CLAVO EL PRIMER CLAVO

En una casa que está situada próxima a la esquina y la cual el huracán le destruyó los techos y parte de las paredes, el Alcalde en propiedad, señor Cuesta, clavó el primer clavo iniciándose la reconstrucción de la misma, así como la casa de un bombero por una brigada de sus compañeros al mando del Teniente Terán.

EN "LOS ENSUEÑOS DE MACEO"

Después la comitiva se dirigió a la Sociedad "Ensueños de Maceo", donde está instalada una magnífica cocina económica para atender a la alimentación de los pobres infelices, que se han quedado sin hogar y sin muebles.

Allí el señor Cuesta, destapó las grandes cazuelas, donde se preparaba la comida de la tarde y repartió alimento entre varios menores y mujeres, para que la comitiva observara las buenas condiciones de la comida que se servía a costa de su peculio particular.

REPARTIENDO ZAPATOS

Hemos de consignar con gusto que el señor Juan Diepa, ya que su señora esposa no pudo concurrir, repartió entre los vecinos unos cien pares de zapatos de niños. Estos que merecen el aplauso general de cuantos contemplaron la escena, pues la mayor parte de los niños andaban descalzos, por haber perdido sus zapatos por efecto del ciclón.

LA MAQUINA DEL ALCALDE

Era casi materialmente imposible la marcha del automóvil que ocupaba el Alcalde Cuesta, tal era el número de niños que en sus estribos aclamaban a Cuesta por su gesto bondadoso.

A LA CARRETERA DE ARROYO NARANJO

Desde Guasimal, después de la labor realizada se dirigió el convoy a la carretera de Arroyo Naranjo, donde está situado el Reparto San José y donde el ciclón devastó la mayor parte de las viviendas de los pobres.

AL PUNTO DE PARTIDA

De la carretera de Arroyo Naranjo se dirigió al punto de partida o sea al Centro de Socorros de Arroyo Apolo, donde existe otra cocina económica que reparte quinientas raciones diarias, siguiendo hasta la Casa de Socorros de J. del Monte.

UNA ALOCUCION AL PUEBLO DEL ALCALDE SR. PEREIRA

El Alcalde p. s. señor Pereira, tiene a la firma una alocución dirigida al pueblo de la Habana y especialmente a las personas de buena voluntad que quieran contribuir de alguna manera a auxiliar a los damnificados por el ciclón que nos azotó el pasado miércoles, para que donen ropas de hombre, de mujer y de niño, así como zapatos y otras prendas de vestir, nuevas o usadas, los que serían repartidas en los distintos centros de socorros todos los sábados, y donde están situadas las cocinas económicas.

LOS BOMBEROS DE NUEVA ORLEANS

Ayer, por la mañana, concurrieron al Muelle de Santa Clara el capitán ayudante del Cuerpo de Bomberos de la Habana, señor Pedro Busch, y el capitán Tomás Angel, en representación de los bomberos de esta ciudad, con objeto de recibir y atender a los de la ciudad de Nueva Orleans, que han llegado a esta capital.

EL ALCALDE RECORRIO LAS COCINAS ECONOMICAS

El señor Manuel Pereira ayer, como todos los días, hizo un recorrido por las cocinas económicas situadas en esta ciudad, con el propósito de inspeccionar el reparto de las raciones a los pobres damnificados y observar las deficiencias que existan, para surtirlas de los víveres convenientemente.

Durante la mañana, a las ocho y cuarto, asistió a la sesión que celebra diariamente la Comisión de Subsistencia, que preside el comandante Zayas Bazán.

A las dos de la tarde, en unión de cientos de empleados de la Administración Municipal, se dirigió a la Casa de Socorro de Arroyo Apolo, donde lo esperaba el alcalde en propiedad señor Cuesta, para dirigirse al Reparto Guasimal, con el propósito de proceder a la reconstrucciín de las innumerables casas que han sido destruídas por el huracán.

Los señores Cuesta y Pereira están estudiando la mejor fórmula de socorrer en este sentido a los damnificados por el ciclón, a fin de habilitar una cuadrilla de cincuenta hombres, con tres o cuatro arquitectos del Departamento de Fomento, para continuar la reconstrucción en los distintos repartos afectados por el ciclón.

OFRECE SUS RECURSOS AL ALCALDE EL DE CORAL GABLES

En la Alcaldía se ha recibido el siguiente cablgerama:

Octubre 22 de 1926.
Señor José María de la Cuesta.
Alcalde Habana. Cuba.

En nombre de ciudad de Coral Gables, expreso a usted seguridades de simpatía a esa capital por los sufrimientos causados por el ciclón.

Puede la Habana contar con nuestra ayuda y con los recursos que fueran necesarios.

(F.) Edward E. Dammors.
Mayor of Coral Gables.

SOLICITAN PRORROGA

El presidente del Centro de la Propiedad Urbana ha solicitado del alcalde municipal una prórroga para el pago sin recargo del segundo trimestre de fincas urbanas, cuyo vencimiento está señalado para el día 30 del actual mes, basándose para ello en los daños y trastornos ocasionados a numerosos propietarios por el ciclón que nos azotó recientemente.

REPARTO DE VIVERES EN LUYANO

Por orden del señor José María de la Cuesta, alcalde municipal en propiedad, se ha hecho ayer un nuevo reparto de raciones con víveres de distintas clases, a los vecinos del barrio de Luyanó, por los señores Agustín Estrada, Enrique Agüero, Ramón Gil, Joaquín Otero, Lázaro Pérez y Luciano Gutiérrez.

Se repartieron en total más de dos raciones a quinientas familias, surtidas con toda clase de víveres, con lo necesario para cualquier clase de comida.

Hoy se hará otro reparto en la parte alta de Luyanó y otro en la baja, de acuerdo con las instrucciones que han recibido dichos señores del señor Cuesta, que tanto se ha distinguido en los presentes momentos socorriendo a los damnificados por el ciclón, acudiendo a todas partes y repartiendo generosamente distintos auxilios.

Para el reparto de hoy se ha recibido un cheque del señor Alfredo Hornedo por valor de trescientos pesos.

También continúa funcionando la cocina económica instalada por el Municipio en ese barrio y en la que se reparten diariamente más de quinientas raciones, estando encargado de la misma el teniente de la Policía Nacional, señor Delgado.

CAMION DE VIVERES AL PRINCIPE

Costeado por los alcaldes Cuesta y Pereira, se ha enviado un camión cargado de víveres para el barrio del Príncipe, atendiendo el clamor de los que se encuentren sin albergue en ese lugar.

LOS COMISIONADOS DE MIAMI

Ayer, por la mañana, concurrió el alcalde municipal a los muelles del Arsenal, a fin de despedir a los comisionados enviados por la ciudad de Miami a esta capital, para informar acerca de los daños causados por el ciclón y los auxilios que pudieran necesitarse.

El señor Pereira despidió a los visitantes, expresándoles una vez más su agradecimiento en su nombre y en el del pueblo de la Habana, que ha recibido en estos momentos tantas muestras de afecto y simpatía del pueblo norteamericano.

Integraban esa comisión los señores John B. Orr, Emist Cotton, Dwiech A. W. Zribold e Y. R. Therson.

EN LA CONFERENCIA . . .

Viene de la pjgina QUINCE

que generalmente Cook habla en público.

PRORROGASE POR UN NUEVO MES LOS PODERES DISCRECIONALES DEL GOBIERNO BRITANICO

LONDRES, octubre 26. (AP). — Los poderes discrecionales del Gobierno, en relación con la huelga de obreros de la industria del carbón, los prorrogó hoy por un nuevo mes la Cámara de los Comunes por 185 votos contra 68.

Es posible que, fuera del parlamento, se realice un nuevo intento por levar a téermino e conflicto, pero el parlamento en sí basta ahora no ha podido hacer nada.

Una diputación del consejo general del congreso de uniones obreras solicitó y obtuvo una audiencia con el primer ministro Baldwin. Se trató allí de la situación de la industria carbonífera, y la diputación prometió acerca a los patronos para ver si era factible alguna solución. Mientras tanto, aumenta la corriente de los obreros que vuelven al trabajo.

TRATASE DE LAS BORRACHERAS EN LAS CAMARAS DE LOS COMUNES

LONDRES, octubre 26. (UP). — La Cámara de los Comunes ha negado por una numerosa votación las acusaciones del doctor Salter, laborista, de que algunos de sus miembros se embriagaban durante el curso de las sesiones. La nación dice que la acusación constituye un grave libelo contra los miembros de esta casa, y una grave falta contra los privilegios que ostenta".

El doctor Salter al defender sus declaraciones, dijo que en los tiempos antiguos existía en todos los rangos y clases de la sociedad la "borrachera grosera y bestial" y que la expresión antigua "borracho como un lord" indica claramente la certeza de la anterior afirmación. Dijo también que creía que existía menos afición a embriagarse en la actual Cámara que en la de los años 1922 y 1923, añadiendo que estaba dispuesto a dar los nombres de aquellos a quienes acusaba, si se solicitaba oficialmente esta información; pero que de todos modos no se negaba a comparecer ante un comité especial o el existente de priviegios para completar su declaración.

A solicitud del Presidente de la Cámara, Salter salió del salón de sesiones mientras la moción de Holbrook era debatida. Entonces T. P. OConnor, el diputado más antiguo dijo que Salter había sido demasiado radical, pues la afición a los licores embriagantes era rara en los actuales días si se comparaban con otros tiempos. Citó en defensa de su aserto el hecho de que un diputado había dicho al gran William Pitt en época pasada, que estaba tan embriagado que no podía ver al presidente, a lo que contestó Pitt que había tomado tres botellas de Oporto y sí veía tres presidentes, oía sola a uno.

El premier aldwin intervino en el debate para solitar que la cuestión terminara cuanto antes porque afectaba la dignidad de la Cámara. Y así ocurrió. Terminó el asunto sin más incidentes.

600 MUERTOS . . .

Viene de la pjgina QUINCE

QUINCE ALDEAS EN RUINAS, 600 MUERTOS Y 1,000 HERIDOS EN LENINAKAN

LENINAKAN, Armenia, octubre 26. (A. P.)—Animada con el auxilio que sin demora le han brindado los norteamericanos y los rusos de todas partes, Armenia está luchando intrépidamente por salir de la miseria, del hambre y la desolación en que la han sumido la serie de terremotos que se iniciaron en la noche del viernes.

Han quedado en ruinas quince aldeas y otras veinte y tres parcialmente destruídas. Se calcula el número total de muertos en 600, y en mil el número de heridos y desaparecidos. El fenómeno afectó a un territorio de 160 kilómetros cuadrados.

Los supervivientes han acampado en las orillas de las montañas, semidesnudos, sin lechos y con escasos alimentos. El intenso frío viene a agravar su lamentable condición. Los víveres escasean espantosamente, porque casi todo el ganado ha muerto y han quedado arrasados los cuatro molinos de trigo.

El Gobierno de Moscow ha donado la suma de 250 mil pesos para auxilio de las víctimas, y están contribuyendo generosamente los grandes centros industriales rusos.

El Gobierno de la Transcaucasia ha enviado una comisión extraordinaria a la región afectada por los terremotos. Las primeras noticias que ha enviado aseguran que los daños materiales exceden en mucho a los anunciados en los primeros momentos. En las poblaciones de Daarly y Baindour no ha quedado una sola casa en pie y aun las iglesias y las casas-escuelas sólidamente construídas han quedado reducidas a fragmentos.

En Lehinakan los daños son tan grandes que habrá que reconstruir a la ciudad entera. Actualmente están sin hogar unas ocho mil personas. Se han cerrado durante diez días todas la sescuelas, se ha suspendido el cobro de impuestos y se ha adelantado un mes de sueldo a todos los obreros y empleados de las industrias del estao.

También ha sufrido mucho la ciudad de Kanakala.

VIENTOS TEMPESTUOSOS EN TODA FRANCIA

PARIS, octubre 26. (S. R.)—Todo el territorio francés ha sido azotado por vientos tempestuosos durante las últimas veinticuatro horas con intensa niebla, especialmente en la región de Perpignán y el Este, donde el frío es vivísimo.

RECOMIENDA EL...

Viene de la PRIMERA página

cesario construir en Cuba diez mil casas de un tipo de poco costo, con un gasto de $420.000.

LA BANCA, EL COMERCIO Y LA INDUSTRIA DE NUEVA YORK SECUNDAN RAPIDAMENTE EL DESEO DE COOLIDGE DE AYUDAR A CUBA

NUEVA YORK, octubre 26. (AP) Los banqueros, comerciantes, industriales y profesionales, que mantienen relaciones comerciales con Cuba han tomado hoy el acuerdo de cooperar con el comité designado por el Presidente Machado para recibir los donativos de cuantos deseen contribuir al alivio de las víctimas del último ciclón que devastó a Cuba. Mañana, en todos los diarios matutinos, aparecerá el siguiente anuncio a cuarto de plana:

"Apelación en pro de Cuba:—El huracán que azotó a Cuba el miércoles 20 del actual ha dejado una amplia estela de desolación y sufrimientos. Para auxiliar a los miles de personas dejadas sin hogar por el violento temporal el Presidente de Cuba ha designado un comité compuesto de los señores Dr. Enrique Hernández Cartaya, secretario de Hacienda, Dr. Claudio González de Mendoza, abogado y Narciso Gelats, banquero, y ha hecho una apelación solicitando donativos del público. El alto carácter y la importancia de este comité no solo pone de relieve el grado de la necesidad, sino que garantiza la prudente y económica distribución de los fondos.

"Ya se han hecho substanciales contribuciones al fondo de este Comité, pero las necesidades exceden a los recursos locales, y se ha dirigido un ruego a los amigos de Cuba en los Estados Unidos para que suplan este esfuerzo.

"Los abajo firmantes, que constituyen el Comité de Auxilios para Cuba, desean dirigir la atención del público hacia el desastre que ha caído sobre nuestros amistosos vecinos, y en su nombre solicitar la cooperación del altruismo y de la generosidad norteamericanos. Los donativos pueden enviarse directamente al Comité Cubano de Auxilios, en la Habana, a nombre del Secretario de Hacienda, o girarse sin costo por los señores John P. Morgan y Co., de 23 Wall Stree, The National City Bank of New York, 55 Wall Street, o el Chase National Bank, 57 Broadway, en Nueva York.

Firmados: Dwight W. Morrow, Chairman; Charles E. Mitchell; Albert H. Wiggin; E. J. Berwind; Charles Hayden; William H. Woodin; H. C. Lakin; Victor M. Cutter; Frank C. Munson; Frederick Strauss; Horatio S. Rubens; Frederick Snare; Sidney Z. Mitchell; H. B. Orde; Eugene V. R. Thayer; W. C. Douglas; John Mc E. Bowman; George E. Keyser.

Nota:—Ya se han tomado medidas para el pago de los anuncios, y demás gastos, que no se deducirán de las suscripciones.

LOS CUBANOS RESIDENTES EN NUEVA YORK CONTRIBUIRAN A LA SUSCRIPCION PARA LAS VICTIMAS DEL CICLON

NUEVA YORK, octubre 26. (AP) El encargado de negocios de la Embajada de Cuba en Washington ha dirigido una apelación a los cubanos residentes en Nueva York, por medio del cónsul general en dicha ciudad, a fin de que contribuyan a la suscripción iniciada en la Habana para socorrer a las víctimas del reciente ciclón. Hela aquí:

"En consejo de secretarios se designó una comisión compuesta de los señores Hernández Cartaya, secretario de Hacienda; Narciso Gelats, banquero y presidente del Havana Clearing House, y Claudio González de Mendoza, preeminente abogado, para recibir y distribuir los donativos que se hagan para las personas a quienes dejó sin hogar el último ciclón. Le ruego se sirva circular esta noticia entre la colonia cubana para el caso en que desee contribuir a la suscripción pública en socorro de las víctimas de este terrible desastre".

Se sabe que ya se han iniciado entre los cubanos otras suscripciones y prevalece la creencia de que ahora, por virtud de la comunicación enviada por el Dr. Barón, todos los donativos afluirán a las manos del cónsul de Cuba, señor Taboada.

Aunque ya han pasado algunos días desde que el ciclón azotó a Cuba, no ha disminuído el interés de los cubanos y de otros hispanoamericanos aquí residentes en relación con el gran desastre que acaba de conmover a aquella isla. Hoy la mayor parte de los puestos donde se venden periódicos de la Habana se vieron sitiados por personas ansiosas de leer detalladas informaciones del desastre.

Palagras de elogio para las autoridades se oyen por doquiera se reunen los cubanos por la eficacia demostrada en hacer frente a la situación y por el gallardo espíritu de los funcionarios públicos dispuestos a reconstruir lo más pronto posible el territorio devastado.

Se cree que debido al ciclón sea mayor el número de turistas que este invierno afluirá a la Habana, puesto que los gestos de simpatía hacia Cuba demostrados por los más altos funcionarios públicos de los Estados Unidos, incluído el mismo Presidente Coolidge, y por el público en general, tienen a poner de manifiesto cuán estrechos son los vínculos entre uno y otro país.

EL PRESIDENTE MACHADO AGRADECE AL PRESIDENTE COOLIDGE SU CONDOLENCIA

WASHINGTON, octubre 26. (AP) El Presidente Coolidge recibió hoy un mensaje del Presidente Machado de Cuba, expresando la gratitud del pueblo cubano por la condolencia del primer magistrado de Norte América con motivo del reciente huracán.

"Ruego a su Excelencia—cablegrafió el Presidente de Cuba—que acepte la profunda gratitud del pueblo de Cuba y la mía propia por vuestro atento mensaje de condolencia con motivo de la catástrofe que ha causado tanta destrucción a este país".

El personal de la Embajada de los Estados Unidos en la Habana está preparando una lista de los norteamericanos muertos y heridos con ocasión del huracán que azotó a Cuba, según anunció el embajador Crowder al Departamento de Estado.

Según ha camunicado el capitán Clark H. Woodward, del crucero "Milwaukee", 22 personas, tres de ellas norteamericanos, perecieron en Isla de Pinos. Cien norteamericanos resultaron heridos, ocho gravemente. Estima que además de los norteamericanos también resultaron heridas otras cien personas.

El 65 por ciento de las residencias y casas comerciales en las dos terceras partes del norte de la isla quedaron destruídas o seriamente averiadas, mientras el resto presenta daños reparables.

Informa el capitán Woodward que seis norteamericanos y 37 cubanos gravemente heridos fueron trasladados a la Habana para su asistencia. Calcula que los daños recibidos por la propiedad, con inclusión de la cosecha y del ganado, asciende a dos millones de pesos.

M.E.C.D. 2016

ANUNCIOS CLASIFICADOS

ULTIMA HORA

ANUNCIOS CLASIFICADOS DEL "DIARIO DE LA MARINA"

LISTA DE LAS AGENCIAS DE LOS ANUNCIOS CLASIFICADOS

DE LOS MUELLES A GALIANO

Nº 1.—Obispo y Cuba, Vidriera de tabacos.
Nº 2.—Oficios 32, Vidriera de Tabacos.
Nº 3.—Zulueta y Misión. "Hotel París", Vidriera de Tabacos
Nº 28.—Obispo y Compostela, "La Popular", Vidriera de Billetes.
Nº 10.—Mercado de Colón 25, "El Gallo".
Nº 9.—Consulado y Animas, Farmacia "Santa Amalia".
Nº 8.—Galiano 11, Panadería "La Flor de Galiano".
Nº 7.—Neptuno y Aguila, Almacén de Víveres "El Aguila".
Nº 6.—Galiano y San Rafael, Almacenes "El Encanto".
Nº 5.—Galiano y Zanja, Café "El Imperial", Vidriera de Tabacos.
Nº 35.—Salud y Lealtad. Farmacia del doctor Luis M. de Laosa.
Nº 4.—Monte y Amistad, Café "Marte y Belona", Vidriera de Tabacos.
Nº 51.—Oficios 50.—Hotel "El Oriente".

DE GALIANO A BELASCOAIN

Nº 18.—San Rafael y Campanario, Café "Las Delicias", Vidriera de Tabacos.
Nº 37.—San Lázaro y Campanario, bodega "La Palma".
Nº 16.—San Lázaro y Belascoaín Café "Manhattan", Vidriera de Tabacos.
Nº 15.—Neptuno y Belascoaín, "El Gato Blanco", Billetes.
Nº 12.—Belascoaín 118, esquina a Santo Tomás "La Villa de Navelgas".
Nº 14.—Reina y Chávez, Café "El Mundo", Vidriera de Tabacos.
Nº 34.—Vives y Figuras, Bodega "El Globo".
Nº 32.—Florida y Esperanza, Bodega "El Almacén de Florida"

DE BELASCOAIN A INFANTA

Nº 17.—Aramburu 36, Barbería de Guillermo Valdés.
Nº 19.—Infanta y San Rafael, Café "Moderno", Vidriera de Tabacos.
Nº 20.—Infanta y Carlos III, Café "Las Avenidas", Vidriera de Tabacos.
Nº 26.—San Lázaro 388, Café "El Escorial".
Nº 11.—Monte y Arroyo, "La Sorpresa", Vidriera de Tabacos.
Nº 21.—Monte e Infanta, Café "La Esquina de Tejas", Vidriera de Tabacos.
Nº 52.—Carlos III número 50, "El Paseo", Café.

VEDADO

Nº 25.—San Lázaro y N., Víveres Finos "El Cisne".
Nº 27.—Calzada y Paseo, Víveres Finos, "La Luna".
Nº 30.—Línea 158, entre 18 y 20, Café "El Imperial".
Nº 41.—23 y J. Jardín "El Crisantemo".
Nº 42.—11 y K, Bodega "La Flor de Oriente".
Nº 36.—23 y 12, Café "El Chalet", Vidriera de Tabacos.

JESUS DEL MONTE, VIBORA Y LUYANO

Nº 33.—Diez de Octubre 147 (Puente de Agua Dulce), Café "La Parra", Vidriera de Tabacos
Nº 43.—Agua Dulce 10 Taller de Carrocería de Francisco Venta.
Nº 22.—San Francisco y Buena Ventura, Bodega.
Nº 48.—Porvenir y Milagros, Bodega "La Deportiva".
Nº 23.—Avenida de Acosta y Luz Caballero, bodega "La Ofelia".
Nº 49.—Concepción y Avenida de Acosta, Ferretería "La Verdad".
Nº 29.—Diez de Octubre y San Mariano, Bodega "La Maravilla".
Nº 31.—Diez de Octubre, 614, Farmacia "San Ramón".
Nº 47.—Luyanó y Concha, Café "Luyanó Moderno".
Nº 54.—10 de Octubre 305, "La Viña", Almacén de Víveres.
Nº 57.—Calzada de Jesús del Monte número 71, bajos, Rafael González.

ARROYO APOLO Y SANTA AMALIA

Nº 46.—Calzada de Arroyo Apolo, 20, Víveres "La Palma".
Nº 45.—Diez de Octubre 763, Tienda Mixta (Reparto Santa Amalia).

CERRO

Nº 50.—Calzada del Cerro y Domínguez, Víveres "El Almacén"
Nº 24.—Cerro 875, Juan Seijas.

MARIANAO

Nº 44.—Real 83, Panadería "La Moderna".

JACOMINO

Nº 40.—Beltrán y Vista Hermosa, Correos, Pedro Muñiz y Carrera.

REGLA

Nº 55.—Maceo 48. Esteban García.

GUANABACOA

Nº 53.—Pepe Antonio 20, Miguel Rivas Guinat.

CASA BLANCA

Nº 56.—Artes 59, Casa Blanca, Lorenzo Carreras.

(A) ALQUILERES DE CASAS

1.—Habana

SE ALQUILAN

Espléndidos bajos de Aguiar 118, entre Teniente Rey y Muralla, propios para almacén. Llave en los altos. Informan en Avenida República 386, altos. U-4823. U. H. 46882.—30 Oct.

SUBIRANA Y PEÑALVER

Se alquilan bajos y altos con sala, comedor, tres cuatros, baño intercalado completo, calentador, cuarto de criados, servicio y cocina. Las llaves en el puesto de frutas.

PEÑALVER Y SUBIRANA

Se alquilan bajos y altos con sala, dos grandes cuartos, baño completo y cocina. La llave en el puesto de frutas. Telf. F-2444. U. H. 46867.—26 Oct.

PARA establecimiento, se alquila el piso bajo de la casa Virtudes 107 esquina a Perseverancia, propio para farmacia, víveres o cosa análoga. Su dueño Virtudes 2 esquina a Zulueta, altos. La llave en frente. Tintorería. U H 47196 31 oc

SE alquila una accesoria en la casa Oquendo 9, esquina a Animas. Informa el encargado en la misma. 47467.—29 Oct.

ALQUILERES DE CASAS

SE alquilan los amplios bajos de Refugio número 5, a media cuadra del Prado a poca distancia del Palacio Presidencial, propios para oficinas, Consultorio médico o casa de modas. Se alquila también por departamentos. La llave en los altos. Tel. F-4272. La llave en los altos. Telf. F-4272. Informan en la calle 14 número 4, entre Línea y Once. 47363 28 oct.

SE alquila la casa Compostela 152, planta baja, puertas metálicas para establecimiento y los altos para familia con sala, tres cuartos y comedor. Se da barata si es un solo inquilino. U H 47385 30 oc.

SE alquilan los hermosos pisos, primero de San Lázaro número 7, casi esquina a Prado y segundo de Escobar esquina a Salud. Constan de sala, saleta, comedor, servicio moderno y dos y cuatro habitaciones. Precio 70 pesos cada uno. Informa el Dr. Marinello. Tel. A-4991. La llave en los bajos. 47443.—1 Nov.

SE alquilan los hermosos pisos de Habana 194, primero, (entre Acosta y J. María) y bajos de Empedrado 64. Constan: sala, saleta, comedor, cuatro hermosas habitaciones, servicio intercalado y cuarto criado. Las llaves en los bajos. Informa: Dr. Marinello. Teléfono A-4991. Precio 100 pesos cada uno. 47442.—1 Nov.

SE alquila División, número 11 y 13, bajos, sala, saleta, cuatro habitaciones, cocina, servicios sanitarios, todo moderno. 60 pesos, fiador o dos mensualidades. La llave en los altos. Informes: Dr. Raul Fernández Mederos. Manzana de Gómez, número 409. 47455.—31 Oct.

SE alquila la casa calle Villegas, 23 y 25, propia para almacén. Informan en Empedrado 16. Dr. Romaguera. Teléfono A-2218. 47440.—5 Nov.

CONCORDIA 167, altos, entre Oquendo y Soledad, sala, recibidor, cuatro cuartos, saleta, baño completo, servicio criados. Llave bajos. Informes: Habana 186, altos. Teléfonos M-1541, F-1795. 47457.—29 Oct.

SAN Rafael 152-V, altos, entre Marqués González, y Oquendo, sala, recibidor, cuatro cuartos, saleta, baño intercalado, servicio criados. Llave frente. Informes: Habana 186, altos. Teléfono M-1541, F-1795. 47456.—29 Oct.

SAN Nicolás, 215-A, esquina a Corrales, se alquilan dos pisos altos de sala, dos cuartos, baño completo y cocina de gas. Las llaves en la carnicería. Teléfono M-3923. 47463.—29 Oct.

PARA COMERCIO

Se alquila la casa Muralla 65, con frente por Compostela y por Muralla. Informes señor Fraga. Compostela y Muralla, café. 47446.—11 Nov.

INDIO 14, casi esquina a Monte, alquílanse espléndidos altos, compuestos de sala, saleta, cuatro habitaciones, baño intercalado, calentador, comedor, cuartos y servicios de criados, cocina de gas, patio y traspatio. Las habitaciones, etc. con ventanas exteriores, siendo los altos más frescos de la Habana. 47489.—31 Oct.

ALQUILO a prueba de ciclón y sobra de agua, dos lujosos pisos, $70 y $80, altos del nuevo edificio de Ruisánchez. Angeles y Estrella. Teléfono A-2024. 47499 29 oc.

MONSERRATE 127 entre Muralla y Teniente Rey, se alquilan altos, propios para familia, academia, consultorio médico, gabinete dental, sociedad o cosa análoga. Muy claros y ventilados. Llave en los bajos. 47504 29 oc.

SE alquilan los bonitos bajos de San Lázaro 307, cerca de Universidad. Informan Carlos III No. 221, altos. Teléfono U-4170. U H 47508 1 nv.

SE alquila la hermosa y fresca casa Suárez 116, bajos, compuesta de sala, saleta, cutro cuartos, baño intercalado, cocina, servicios de criados y servicios sanitarios completos. Alquiler $65. Informan: Teléfono A-4358 y M-6263, altos Droguería Sarrá. 47510 2 nv.

SE alquila Estrella 237, altos, compuestas de tres habitaciones, sala, saleta, baño moderno y cocina de gas. Informes Ramón G. Fernández. Infanta 47. Taller de maderas de Buergo, Alonso y Ca. U-1157. 47531 1 nv.

SE alquila Estrella 240, bajos, compuesta de dos habitaciones, sala, saleta, baño cocina de gas y patio. Informes: Ramón G. Fernández. Infanta 47. Taller de Maderas de Buergo, Alonso y Ca. Teléfono U-1157. 47529 1 nv.

SE alquila Animas 177 A., altos, compuesta de tres habitaciones, sala, saleta, baño moderno completo y cocina de gas. Informes: Ramón G. Fernández. Infanta No. 47. Taller de Maderas de Buergo, Alonso y Ca., Teléfono U-1157. 47530 1 nv.

SE alquila Estrella 73, altos, compuesta de sala, saleta, tres habitaciones, comedor, baño intercalado completo, cuarto de criados, servicio de criados y cocina de gas. Informes: Ramón G. Fernández. Infanta 47. Taller de Maderas de Buergo, Alonso y Ca. Teléfono U-1157. 47528 1 nv.

SE alquila Infanta 43 D., altos, compuesta de terraza, sala, saleta, cinco habitaciones, baño intercalado, servicio de criados y cocina de gas. Informes: Ramón G. Fernández. Infanta 47. Taller de maderas de Buergo, Alonso y Ca. Teléfono U-1157. 47537 1 nv.

SE alquila Infanta 57, altos, esquina a Estrella, compuesta de sala, saleta, tres habitaciones, baño intercalado completo, cocina de gas, cuarto y servicio de criados, azotea. Informes: Ramón G. Fernández. Infanta 47. Taller de Maderas de Buergo, Alonso y Ca. U-1157. 47526 1 nv.

SE alquila Animas 177, altos, compuesta de cuatro habitaciones, sala, saleta, baño intercalado completo, cocina de gas y servicio de criados. Informes: Ramón G. Fernández. Infanta 47. Taller de Maderas de Buergo, Alonso y Ca. Tel. U-1157 47525 1 nv.

EN 45 PESOS

Aproveche la oportunidad de tomar en alquiler, la espaciosa y ventilada casa, sin altos, calle de Agustín Alvarez número 6, a una cuadra del Nuevo Frontón y dos de Belascoaín, con sala, saleta, tres cuartos y demás servicios. Agua abundante. Informa Sr. Alvarez. Mercaderes 22, altos. El papel dice donde está la llave. 47538 30 oc.

LUJOSA Y BARATA CASA

Se alquilan los lujosos bajos de la letra B. de la casa San oJsé 124, entre LuceB. de la casa San José 124, entre Luceta, tres habitaciones, salón de comer, cuarto de criado y doble servicio sanitario con calentador. Informa Sr. Alvarez. Mercaderes 22, altos. El papel dice donde está la llave. 47539 30 oc.

EN 40 PESOS

Se alquila la espaciosa casa calle de Rosa Enrique 10, Luyanó, acabada de reedificar, con portal, sala, saleta, tres habitaciones, salón de comer, baño moderno, cocina, patio y traspatio. Informa Sr. Alvarez. Mercaderes 22, altos. El papel dice donde está la llave. 47540 30 oc.

PROXIMO A LA TERMINAL

Se alquila el cómodo y ventilado primer piso de la casa Economía 58, con espaciosa sala, comedor, cuatro cuartos y doble servicio. No le falta nunca el agua. Informa Sr. Alvarez. Mercaderes 22 altos. El papel dice donde está la llave. 47541 30 oc.

SE alquila en Cárdenas 13, el primer piso con sala, saleta, comedor y tres grandes habitaciones, agua motor y cocina de gas. La llave en los altos. 47574 29 oc.

PEÑA Pobre 7 A., bajos. Se alquila con sala, comedor, tres grandes cuartos, cuarto de criados, baño y cocina. La llave al lado. Informan A-6420. 47559 30 oc.

SE alquila el cuarto piso propio para familia de gusto. Vista directa al Prado y Malecón. Precios razonables. Consulado 7 y 9 casi esquina a Prado. Informa el portero. 47565 30 oc.

SAN Rafael 143 y 161, altos, esquina a M. González, se alquila con sala, comedor, tres cuartos, baño y cocina. La llave en la bodega. Informes A-6420. 47563 30 oc.

PROXIMO PARQUE MACEO

Pisos acabados de fabricar. Sala, comedor, cuarto, baño, cocina, Freire Andrade (Hospital) No. 19 entre San Lázaro y Jovellar. 47596 29 oc.

ALQUILERES DE CASAS

SE alquila el piso principal de la moderna y fresca casa San Nicolás 46 con sala, saleta, tres cuartos, baño intercalado con todos sus servicios sanitarios modernos, comedor, cocina de gas y servicio de criados. La llave en los bajos. Informes Teléfono A-6420. 47562 30 oc.

SE alquilan los bajos de la casa San Lázaro No. 478, con sala, recibidor, tres cuartos, comedor al fondo, garage y servicio de criados. La llave en el "Cisne" esquina a N. Informan: Línea núm. 80 Teléfono F-5963. 47470 2 nv.

ALQUILO UNA CASA

Alta. Sala, dos cuartos, baño intercalado cocina de gas, con azotea, mucha agua y muy fresca. Precio $40. Escobar 177. Esta casa tiene seis meses de fabricada. Pertenece al gran palacio de tres pisos que está en Victor Muñoz y Escobar, fabricado contra huracanes y ciclones. De hierro y concreto. No le entró ni una gota de agua dentro. Maestro de este edificio: Benages y Alvarez. Escobar 177 Puede el inquilino vivir tranquilo en este edificio. U H 47582 29 oc.

ALQUILO $50

Los modernos altos de Rayo 78, a una cuadra de Reina, agua bomba Victoria, cinco apartamentos. Llave en los bajos. Informan: San Miguel 72. Federico. 47575 30 oc.

FRENTE a la futura Secretaría de Hacienda, Obispo 16 esquina a San Ignacio, se alquilan oficinas. Informa el portero. 47564 30 oc.

SE alquila el segundo piso de Reina 103, muy ventilado y abundante agua, con sala, comedor, 5 habitaciones y un espléndido baño. La llave e informes en los bajos. Teléfono A-3812. 47591 30 oct.

2.—Vedado

ALQUILO casa H, 126, entre 13 y 15. Informes: H, 128. 47466.—30 Oct.

VEDADO. Alquílase en 55 pesos, buena casita en 4, número 259, entre 25 y 27, con jardín, portal, sala, comedor, tres cuartos y demás servicios. La llave e informes, al lado por 27. 47452.—29 Oct.

VEDADO. 60 pesos, calle 21, esquina Crecherie, modernos altos a prueba de ciclón con tres cuartos más, una azotea con servicio, instalación para calentador y demás. F-2883. 47449.—31 Oct.

SE alquilan los altos de la calle M, número 98, entre San Lázaro y Jovellar, tiene sala, saleta, cuatro cuartos, dos baños intercalados, cocina de gas, cuarto de criado y agua con motor. Informes: Cerro, 532. Teléfono I-1002. 47483.—1 Nov.

SE ALQUILAN LUJOSAS CASAS PARA FAMILIAS CORTAS A $50, $60, $70, MENSUALES Y $10 MAS SI SE REQUIERE GARAGE PRIVADO. EN LUGAR ARISTOCRATICO DEL VEDADO. CALLE H. NUM. 184 ENTRE 23 Y 21 CASI FRENTE AL PARQUE. 47558—30 Oct.

SE alquila planta baja F entre 27 y 29 acera sombra. Sala, 7 cuartos, comedor, cocina, pantry, tres baños, garage, cuarto chauffeur. La llave en los altos: alquiler 140 pesos. Teléfonos A-4358 y M-6263. 47509 2 nv.

VEDADO. Se alquilan los bajos de Dos esquina a Quinta, galería corrida alrededor, todas comodidades, dos baños, jardín, garage. 47515 29 oc.

VEDADO. Alquilo hermosos y modernos atlos casa número 424, izquierda, calle 25 entre 6 y 8, con regias comodidades y confort. Informes y llave altos esquina. Teléfonos F-4992 y A-3974. 47572 30 oc.

VEDADO. Se alquila calle 15 entre K y L. Preciosos altos, sin estrenar construcción moderna, a prueba de ciclones, compuestos de terraza, gabinete, sala, comedor, cuatro cuartos y servicios de criados, instalaciones completas. Informan L. entre 15 y 17, tercer piso. U H 47548 29 oc.

3.—J. del Monte y la Víbora

SE ALQUILA

Esquina para establecimiento, acabada de fabricar, con comodidades para familia. Se alquila muy barata en Pocito y San Lázaro, Víbora. Informes al lado, por San Lázaro. 46944 3 Nov.

EN la calle de Luz Caballero entre Patrocinio y Carmen, se alquila el hermoso chalet Villa Pancho, con grandes comodidades, no falta nunca el agua, garage para dos máquinas, precio de situación. La llave en la "Villa Virginia", frente al Parque de la Loma del Mazo Teléfono I-2484. U H E 2480 ind. 26 oct.

SANTO SUAREZ 3½

Se alquilan los altos con terraza, sala, comedor, cuatro cuartos, baño, cuarto de criados y cocina. La llave en el número 1. Telf. F-2444. U. H. 46867.—26 Oct.

BODEGUEROS

Se alquila esquina Enamorados y Serrano, Santos Suárez, bodega, $35; puesto, $20; carnicería, barbería, $20; todo $70 Llame al F-3370. U H 47172 31 oc

SE ALQUILAN VARIAS CASAS EN LA CALLE DE FABRICA

Esquina al taller de Felipe Gutiérrez, acabadas de construir y sin haber sido afectadas en nada por el ciclón, compuestas de dos hermosos cuartos, sala, comedor, servicios completos y patio, en los precios de 25 y 30 pesos al mes, en el Edificio Aspuru. Informan en el mismo lugar. UH. 47287 31 Oct.

VIBORA. Milagros 60, 3 cuadras de la calzada, se alquila una casa por 45 pesos con sala, saleta, tres cuartos, cocina, patio y portal. Informarán: F-5668, D-165. Vedado. La llave en la bodega. 47464.—10 Nov.

SE alquilan Jesús del Monte, Víbora, Diez Octubre número 587, Santa Catalina 74 y 76, (frente al Parque) Lagueruela, Pedro Consuegra, número 11, Pocito 20, esquina Buenaventura. Informan: Diez de Octubre 585-A. 47460.—3 Nov.

SE alquila una casa Luis Estévez 84, Víbora, entre Concejal Veiga y Juan Bruno Zayas, muy cómoda, dos baños intercalados, garage. La llave en la misma de 10 a 5. Informes: Cine Niza. Prado 97. Teléfono A-6060. 47480.—29 Oct.

SE ALQUILA

la casa Avenida de Acosta 76, Víbora. Portal, sala, saleta, tres cuartos, baño completo intercalado, cocina y patio. La llave en el número 84. Informes Luz 1-A Jesús del Monte. Teléfono I-3361. 47471 3 nv.

EN el lugar más saludable de la Víbora, frente al paradero de la Havana Central, a cinco minutos de la Habana, se alquilan lindas casas acabadas de construir, provistas de todos los adelantos modernos. Renta $40. Calzada de la Víbora esquina a Genaro Sánchez. Informan: Obispo 16, altos. 47561 30 oc.

SE alquila la esquina de Calzada de la Víbora y Genaro Sánchez, construída especialmente para establecimiento moderno. Situación ideal. Informes: Obispo 16 altos. Teléfono A-6420. 47560 30 oc.

ALQUILERES DE CASAS

SE alquila una casa moderna. sala, comedor, dos cuartos, cocina y baño. Precio $30. Luyanó, calle Pérez entre Cueto y Guasabacoa. Llave en la bodega Su dueño Vista Alegre 41 entre Lawton y Armas.. 47595 29 oc.

SAN LEONARDO 19

esquina a Flores, se alquila en 45 pesos con portal, sala grande, comedor, tres cuartos, cocina, servicio y patio. Informan: Serrano 6. Teléfono I-3121. 47581 3 nv.

ESPLENDIDOS altos en Santos Suárez 24 esquina a San Indalecio, con grandes comodidades, 4 cuartos, dobles servicios, dos terrazas, módico precio. Informan en los bajos. 47584 30 oc.

6.—Cerro

ALQUILO casitas nuevas, lo más cómodo con 4 posesiones, patio independiente, pasaje Marianao 1 1|2. Tulipán $26. Dos meses garantía o papel detalle. 47500 31 oc.

SE alquila la ventilada y moderna casa de Buenos Aires No. 20, casi esquina a Leonor, consta de portal, sala, cuatro habitaciones, baño intercalado, comedor, servicios de criados y garage. Informan en Leonor 16. U H 47546 2 nv.

(B) DEPARTAMENTOS

7.—Habana

EDIFICIO CORBON

Industria 72 1|2, a dos cuadras de Prado. Apartamentos de dos espaciosas habitaciones y gran cuarto de baño con abundante agua caliente y fría, servicio de criados, ascensor día y noche y sereno en el interior. Precio desde $40.00. U H 47081 22 nv.

CASAS APARTAMENTOS

De una y dos habitaciones, sala, comedor, cocina, baño, abundante agua, nevera, instalación eléctrica, precio de situación. Neptuno 172 Tel. M-6823. UH. 47304 27 Oct.

UNA preciosa casa de un matrimonio solo se alquila un departamento con vista a la calle, muy propio para profesional o matrimonio de moralidad o caballeros que le gusten vivir bien, y una bonita habitación propia para uno o dos caballeros, elegante baño intercalado con agua caliente. O'Reilly y Vilegas. Teléfono: M-2543. Con o sin muebles. 47547 30 oc.

SE alquilan departamentos para oficinas Obrapía 35, altos, al lado de la Bolsa con amplia entrada, dos salones con servicio y alumbrado, propio para profesional. Informan en el mismo. Latta and Pujals. 47439 29 oc.

MATRIMONIO español, sin familia, desea alquilar departamento o habitación ventilada. Informan San Lázaro 153. Teléfono M-5307. 47597 28 oc.

ARAMBURO 42. Alquilo departamento, azotea, único inquilino. Precio con luz $23, sin luz $20. Informan Librería Albela. Teléfono U-5783. U H 47503 29 oc

(C) HABITACIONES

10.—Habana

ALTOS del Café "La Avenida", Reina y Belascoain, se alquilan con todo el servicio amplias y frescas habitaciones. Precios módicos. TELEFONO A-5942 U H 46967 3 nv.

PALACIO Abadín. Cuba 86, casi esquina a Teniente Rey. Edificio moderno, fresco, tranquilo, habitaciones con lavabos y todo confort desde $20 mensuales. Agua permanente. M-9726. U H 47228 31 oc.

OBRAPIA 96 y 98. Se alquilan habitaciones grandes y frescas, con lavabo de agua corriente, luz toda la noche, para oficina u hombres solos de moralidad. Informa el portero. 47490.—31 Oct.

GALIANO número 70, altos de "La Opera", se alquilan habitaciones, sin comida, para caballeros. 47493.—3 Nov.

CARCEL 15. Habitaciones frescas, claras, altas, con luz y agua constante. Véalas hoy mismo. 47512 28 oc.

ESPERANZA 117. Habitaciones altas y bajas a precios de situación, desde ocho a catorce pesos. Véalas hoy. 47513 28 oc.

SE alquilan cuartos desde $10 en adelante, casa de moralidad. Plácido 20, entre Obrapía y Lamparilla. U H 47587 29 oc

SOL 79. Habitaciones a 8, 10 y 15 pesos. Vista calle 20 y 25 pesos. Cuba 46, accesoria para negocio, vivienda $20, habitación $18. Luz toda la noche. Agua abundante. 47585 10 nv.

HERMOSAS habitaciones desde $11. Departamento dos grandes habitaciones de esquina, balcón corrido, servicio independiente y luz toda la noche $35. Lamparilla 63, altos esquina a Villegas. 47472 29 oc.

CAMPOAMOR. Obrapía 99, una cuadra Parque. Lujosas habitaciones, sin estrenar, vista a la calle, muebles o sin ellos, baños calientes. Teléfonos y criados. Módicos precios. 47586 10 nv.

(D) LOCALES

13.—Habana

SE alquila un moderno local, esquina acabado de construir, con una superficie de 320 metros, todo sobre columnas y preparado para dividirlo en dos o tres, situado en San Miguel y Aramburu, buen contrato y alquiler razonable. Para alquilarlo y demás informes: dirigirse a la bodega enfrente. 47468.—5 Nov.

1,600 METROS DE SUPERFICIE

SE ALQUILA LA PLANTA BAJA DE MERCADERES Y OBRAPIA, PROPIA PARA UN GRAN ALMACEN Y TIENDA DE CUALQUIER GIRO O PARA DEPOSITO DE MERCANCIAS.

INFORMAN EN LA MISMA

47522—30 Oct.

(F) SE NECESITAN

17.—Criadas de mano y Manejadoras

SE necesitan una buena criada de mano y una buena cocinera, sueldo 30 pesos cada una, ropa limpia, buen trato, poco trabajo. Informarán: Compostela, 58, bajos. 47461.—28 Oct.

SE solicita una criada en Habana 105, altos. 47511 29 oc.

SE NECESITAN

SE solicita una criada que sea formal y trabajadora. Santa Catalina entre Antonio Saco y Luz Caballero. Casa María del Pilar. 47502 29 oc.

SE solicita una criada española en Paseo 171 C., bajos, para un matrimonio solo, para cocinar y limpiar, que duerma en la colocación y sepa hacer ambas cosas bien. Sueldo Treinta Pesos y ropa limpia. 47549 29 oc.

SE solicita una criada que sepa coser y otra para limpiar, de 7 a 1. Calle 17 número 323, entre B y C. 47571 28 oc.

SE solicita una muchachita para atender una niña. Prado esquina a San José, bajos de Payret. Teléfono M-6536. 47543 29 oc.

SE solicita una buena criada de mano que sepa coser algo; ha de traer recomendación. Buen sueldo. Calzada del Vedado 120 entre 6 y 8. 47437 30 oc.

17½.—Criadas de habitaciones y coser

SE solicita peninsular para limpiar habitaciones y coser; ha de traer referencias. Sueldo 25 pesos, ropa limpia y uniformes. Calle G No. 44 entre 17 y 19, Vedado. 47451 29 oc.

19.—Cocineras

SE solicita una cocinera que duerma en el acomodo, que sea limpia y tenga referencias. Sueldo 25 pesos. Informan Teléfono F-2484. U. H. E 2481 8 d 26 oct.

SE solicita una cocinera española, en Aguiar 19, segundo piso. 47390 28 oc.

SE solicita una cocinera que ayude a los quehaceres de la casa. Sueldo $30.00 Calle Línea 136 letra A., esquina a 12. 47474 76 29 oc.

SE solicita una peninsular que sepa cocinar y limpie parte de la casa, durmiendo en la colocación. Buen sueldo. Calle 15 y 12. Vedado. U H 47589 85 29 oc

23.—Tenedores de libros y Oficinistas, Empleados de Oficinas

SE solicita un joven para el escritorio, que sea mecanógrafo y sepa contabilidad suficiente. Dirigirse al Apartado número 103, dando referencias. 47444.—29 Oct.

SE solicitan dos tenedores de libros. Uno de ellos que sepa inglés. Indiquen conocimientos y casas donde han trabajado. Apartado 1790. Habana. 47520 29 oc.

25.—Varios

SE necesita un socio que aporte 2000 pesos para invertir en un negocio de toda garantía, consolidado y en marcha. Para más detalles diríjase al apartado 2223. 47465.—29 Oct.

SE solicita una señora de mediana edad para la limpieza de un matrimonio y lavar, que sea formal y trabajadora. Informan: Flores 15, entre A. Dulce y Serafines. 47473.—29 Oct.

SE solicita un socio que tenga la cantidad 1,000 pesos para un establecimiento de víveres y cantina, para dejar al frente de la casa, si quiere él, tiene la casa buenas condiciones. Informan: Belascoaín y Concordia. Café "El Fénix", Sr. Martínez. 47478.—30 Oct.

SOLICITO socio con 5 mil pesos, para establecer y ampliar industria, fábrica de cinturones e importación de sus materiales. Mitad de utilidades y $195.00 de sueldo. Sr. Rivero. Periódico La Prensa 47450 28 oc.

VENDEDOR de materiales de construcción, bien relacionado en plaza, se necesita para atender la venta de nuevos productos de muy fácil salida y de gran consumo. Se paga muy buena comisión. Diríjase a la Havana Commercial Company. V. R. de Luzuriaga (antes Vives) No. 93. Pregunte por el Sr. Ballesteros. Preséntese solamente por la mañana. 47557 28 oc.

26.—Agencias de colocaciones

LA LEONESA

Ofrecemos si usted necesita, cocineros, cantineros, criados, camareros, dependientes de café o fonda, chauffeurs, criados, cocineras y veinte hombres para cualquier trabajo. Teléfono A-8816. 47583 28 oc.

(G) SE OFRECEN

27.—Criadas de mano y Manejadoras

SE ofrece una joven española para criada de mano, manejadora o habitaciones; sabe trabajar y cumplir y tiene recomendación. También se ofrece una buena cocinera. Compostela 58. Teléfono A-4792. 47462.—28 Oct.

SE desea colocar una criada de mano, práctica. Informan: San Miguel 205, altos. 47469.—1 Nov.

SE desea colocar una española de criada de mano, no duerme en el acomodo. También trabaja por horas, tiene referencias y práctica en el servicio. Informes: Amargura número 35. Teléfono A-1227. 47453.—28 Oct.

SE desea colocar una joven española de manejadora, con muy buenas referencias y lleva tiempo en el país, sobre todo con niños chiquitos. Informes Picota núm. 14. Teléfono A-7577. 47351.—27 Oct.

UNA española de mediana edad, desea colocarse para criada de mano, es limpia y trabajadora, tiene referencias de la casa donde ha trabajado. Informan en Rayo 92. Teléfono A-8959. 47479.—29 Oct

SE desea colocar una muchacha española para criada de mano, prefiere comedor y desea casa seria, Cuba, 98, altos del café. 47485.—29 Oct.

OFRECESE joven española de 17 años para ayudar los quehaceres de un matrimonio solo, ha de ser casa de toda moralidad, para hablar su padre. Teléfono A-6864. 47492.—29 Oct.

JOVEN española, recién llegada, desea colocarse, es de toda confianza. No tiene pretensiones. Informan 13 entre 6 y 8 bodega, Vedado. 47496 29 oc.

DESEA colocarse una muchacha española de criada de mano o manejadora o para un matrimonio solo. Es muy seria y de confianza y desea casa de moralidad Indio 28. Teléfono M-5125. 47475 28 oc.

DESEA colocarse una joven española de criada de mano o de cuartos. Tiene buenas referencias. Informan Tel. F-1435. 47486 28 oc.

SE ofrece una joven, del país, para manejadora o para acompañar señoras solas. Tiene pocas pretensiones. Informan Teléfono A-9865. Calle Barcelona No. 1 47593 27 oc

DESEAN colocarse dos muchachas de mediana edad, de criadas de mano, en casa de moralidad. Son recién llegadas. Calle 26 esquina a 19. Tel. F-2084. 47497 29 oc.

DESEA colocarse una muchacha española para criada de mano o de cuartos. Lleva tiempo en el país, quiere casa de moralidad. Informan Vives 140. Teléfono A-2547. 47501 29 oc.

SE ofrece una buena criada o manejadora. Es práctica y formal. Sol 92. Teléfono M-1860. 47554 28 oc

DESEA colocarse una joven española de criada de mano o para los quehaceres de un matrimonio. Entiende de cocina. Informan Teniente Rey 77. Tel. M-3064. 47550 28 oc.

DESEA colocarse muchacha española, de criada de mano o cocinera o si es para un matrimonio solo o con un niño, no le importa para todo. Es seria y formal y tiene buenas referencias. Lleva 4 años en el país y solo ha estado en dos casas y de las dos da referencias. Llamen al Teléfono M-4218. 47570 28 oc.

ESPAÑOLA desea colocarse en casa de moralidad.. Lleva 6 años en el país (para limpieza y servir a la mesa). Margarita. Zanja 97. 47517 29 oc.

SE ofrece una muchacha española, para criada o manejadora. Sabe servir al comedor y coser. Es de muy buen asperto y tiene referencias. M-7122. 47533 28 oc.

DESEA colocarse una joven española de criada de mano o manejadora. Tiene buenas referencias. Aguila 114 A., habitación 40. Teléfono M-4871. 47535 28 oc.

DESEA colocarse una joven española de criada de mano o manejadora. Tiene referencias. Informan: Jesús del Monte número 205. Teléfono I-2080. 47536 29 oc.

DESEA colocarse una muchacha española, seria, para criada de mano, corta familia o cocinar y limpiar a matrimonio solo. Sueldo 25 pesos. Tel. U-1917. 47544 28 oc.

28.—Criadas de Habitaciones y Coser

JOVEN española, acostumbrada al servicio fino de buenas casas y con referencias de las mismas, ofrece sus servicios a señora particular para cuartos y coser, sabe trabajar y no se coloca menos de treinta pesos. Informan Telf. M-4558. U. H. 47155 28 oct.

SE OFRECEN

DESEA colocarse una joven española, para criada de cuarto. Sabe coser. Desea casa de moralidad. Informan Amistad 20 Teléfono A-8350. 47518 28 oc.

29.—Criados de mano

CRIADO de mano español, práctico en servicio fino con referencias, solicita colocación, sin pretensiones de mucho sueldo. Animas 68. Teléfono A-8563. 47447.—28 Oct.

DESEA colocarse un joven español, de criado de mano u otro trabajo cualquiera. Sabe servir a la rusa y no le importa hacer limpieza. Tiene buenas referencias. Informan Tel. A-9624. 47542 29 oc.

CRIADO fino desea casa particular, para servir. Sabe planchar ropa de caballero. Tiene buenas referencias de las casas donde sirvió. Teléfono M-2013. 47594 30 oc.

30.—Cocineras

SEÑORA española se ofrece para cocinar a la española y criolla, puede dar referencias de personas conocidas, no duerme en el acomodo, pueden avisar F-1526, para tratar en persona. Calle 8, 190, Vedado, también se coloca para limpiar por horas. 47487.—28 Oct.

COCINERA repostera, se ofrece para casa particular o comercio. Trabaja todos los estilos. Tiene recomendación. Informan en el Teléfono A-1568. 47507 29 oc.

SE ofrece una buena cocinera, es mujer formal y cumplidora. Buenas referencias. Sol 92. M-1860. 47555 28 oc.

DESEA colocarse una joven española en casa de corta familia. Sabe cocinar. Informan: San Miguel 144, entre Escobar y Gervasio. 47556 29 oc.

DESEA colocarse una joven española, para cocinar. Siendo corta familia no le importa limpiar. Prefiere en la Habana Llamen al Teléfono M-4218. 47569 28 oc.

ESPAÑOLA desea colocarse en casa de moralidad, de cocinera. Sabe cocinar a la criolla y española. Tiene sus padres que la representan. Lleva 8 años en el país; es castellana. Avenida la República, antes San Lázaro 319 B. 47516 29 oc.

SE coloca una española de cocinera. Cocina a la española y a la criolla, hace repostería; hace plaza; no duerme en la colocación. Informan Reina 34. Teléfono M-8385. 47519 29 oc.

UNA señora de mediana edad, desea colocarse de cocinera y también hace dulces y duerme en la colocación. Sabe cumplir con su obligación y tiene referencias. Solo para la cocina. Informan: Santa Clara 16. La Paloma. Tel. A-7100. 47523 29 oc.

DESEAN colocarse dos muchachas una para cocinar y otra para coser o criada de mano; son peninsulares y tienen referencias de las casas que han trabajado Informan en Lamparilla 70, primer piso. 47524 28 oc.

SE ofrece una buena cocinera de color, de buena presencia. Sabe hacer dulces. No duerme en la colocación. Tiene referencias. M-7122. 47534 28 oc.

DESEA colocarse una española para cocinar. Cocina a la española y a la criolla. Lleva tiempo en el país. No le importa dormir fuera. Informes: Picota 14. Teléfono A-7577. 47454 28 oc.

DESEA colocarse cocinera repostera. Duerme en la colocación.. Informan Teléfono A-4975. 47458 28 oc.

31.—Cocineros

DESEA colocarse un cocinero asiático, en casa particular. Cocina criolla y española, repostero. Informan Dragones 72. Teléfono A-9933. Manuel. 47495 29 oc.

COCINERO repostero, acreditado en banquetes y lunch, propio para quien guste comer bien; verdadero maestro. Variedad, sazón; métodos sencillos. Va al campo. Buenas referencias. Lamparilla número 80. A-9173. 47514 28 oc.

MAESTRO cocinero repostero, joven, del país, acostumbrado a trabajar en casas particulares y hoteles, desea colocarse, con referencias de las casas donde ha trabajado. Informes: Reina 14, altos. Teléfono M-2313. Francisco. 47537 29 oc.

33.—Chauffeurs

CHAUFFEUR del país, con 7 años de práctica. Maneja toda clase de máquinas y con referencias. No es pretencioso. Se ofrece para casa particular o comercio. Teléfono A-5510. 47592 27 oc.

34.—Tenedores de libros y Oficinistas y Empleados de Oficinas

EXPERTO Contador Mercantil, solicita teneduría por horas o ajuste mensual, muy mínimo para comercios pequeños. Excelentes referencias. Tizol M-6794. 47482.—10 Nov.

35.—Varios

UN matrimonio peninsular de mediana edad, desea una casa de inquilinato como de encargados, tienen quien los recomiende. Informen: Esperanza 103 y una señora de mediana edad, desea colocarse de criada de mano o para los quehaceres de alguna corta familia. Informan en la misma casa 103, Esperanza. 47438.—30 Oct.

ENFERMERO DE QUINTA

ofrece sus servicios para asistir enfermo o enfermos en casa particular. Avisen a Faustino. Teléfono M-3805. 47459.—1 Nov.

ESPAÑOL de mediana edad, desea colocarse para manejar elevador en casa comercial o particular, habla inglés e italiano y lo mismo se coloca para fogonero de carbón o de petróleo. Tiene recomendación. Prefiere donde hablen inglés. Teléfono A-6618. 47578 28 oc.

CAPABLE and experienced English woman desires position as maid or house keeper. Can furwish references. Call "Dela". Pasaje Montero Sánchez 20. Vedado. 47573 27 oc.

JOVEN español desea colocarse en garage para fregador o secador de máquinas. Sabe cumplir con su obligación. Informan en Consulado 51. Teléfono M-2979. U H 47590 29 oc.

DESEA colocarse un matrimonio español de mediana edad, ella para cocinar y para otros trabajos. No tienen inconveniente ir al campo. Informan en calle Conde No. 9. 47579 29 oc.

(H) COMPRA Y VENTA DE FINCAS

36.—Urbanas

VIBORA. Loma Chaple Luz. Lo más sano. Bonito chalet, nuevo. Construcción superior que lo justifica no haber sufrido la menor avería con el ciclón pasado. Seis cuartos, garage, terraza al fondo Calzada, éntrese por Luz. Siempre agua. No corredores. Precio 19,000 pesos. Avenida Morell frente calle Alfredo Zayas. Llave e informes, al lado. U H 47073 2 oc

PARA reconstruir su casa, obtener licencia, planos, contratos, o dirección facultativa, Francisco Rexach, Arquitecto. Obispo 7. 4o. piso. Dept. 412. Tels. A-2542 y F-1636 U H 46981 28 oc.

CERRO. Se vende casa de dos plantas sin estrenar, no ha sufrido desperfecto por el ciclón, siendo el mayor elogio de su construcción, tiene sala, saleta, tres habitaciones amplias en cada planta, baño completo grande, comedor al fondo, cocina etc. Situada en San Pablo, entre la Calzada y Santa Catalina, a dos pasos del tranvía. Su dueño: F-1065. La llave el encargado de la casa Cerro 476. 47445.—31 Oct.

COMPRO casa chica en la Habana, directamente de su dueño, que su precio no pase de $4.500. Necesito comprar en esta semana. Diríjase a Vallongo en Monte 317. A-1988. 47567 29 oc.

(J) COMPRA Y VENTA DE ESTABLECIMIENTOS

SE vende una bodega en 1000 pesos, con facilidades de pago, es una buena oportunidad, viéndolo se convencerán. Informan: Aguacate 74, altos, panadería. 47477.—30 Oct.

OCASION. Gran vidriera de tabacos, quincalla y billetes, se vende por embarcarse, urgente, buen contrato y otra en $800. Razón: Muralla 103 almacén de sedería y en el segundo piso de 12 a 2. S. Lizondo. 47580 3 nv.

ESTABLECIMIENTOS

TINTORERIAS Y TALLERES DE LAVADO

ganga, se venden máquinas Hoffman, modelo 6-A, reconstruidas como nuevas desde 100 pesos en adelante. Pueden verse en la Agencia de las máquinas DALY. Compostela 62-A, entre Lamparilla y Amargura. Teléfono A-3037. 47484.—2 Nov.

(K) COMPRA Y VENTA DE ANIMALES

CABALLITOS Ponies. Vendo dos, muy mansitos, propios para niños. Se desean vender, muy baratos. Véanlos en Colón 1 Establo, entre Prado y Morro. Galán. 47532 5 nv.

(L) AUTOMOVILES

39.—Venta

VENDO Ford con arranque y dinamo en $40. La vestidura la vale solamente. Monte 405, bodega, entre Estevez y Pila. 47505 5 nv.

(LL) DINERO EN HIPOTECAS

41.—Se ofrece

DINERO

AL 7 POR 100

Habana 82. Teléfono A-2474

E. 2484.—30d-27 Oct.

HIPOTECAS

No se olvide que siempre tengo dinero para dar sobre propiedades en la Habana y sus barrios, más bajo interés que ninguno de mis colegas, desde 500 pesos. También para fabricar y resuelvo cualquier operación en el día siempre que tenga garantía. Vallongo. Monte 317 A-1988. 47566 29 oc.

(N)—COMPRA-VENTA DE OBJETOS

SE desea comprar mesa cortar de sastre y algunos utensilios. Tel. A-2326. 47576 28 oc.

(Ñ) ENSEÑANZAS

SOLFEO y piano. Profesora competente que hace adelantar a sus niños con rapidez. Incorporada al Conservatorio Falcón. Clases también a domicilio. Sol 2, segundo piso. Teléfono A-7070. 47498 29 oc.

(O) HOSPEDAJES

45.—Hoteles

HOTEL MANHATTAN

Situado en la vía más hermosa. En pleno parque Maceo. Domina todo el Malecón.

A él acuden todas las gentes. Lo mismo el turista que el ciudadano, que el guajiro, porque es **el hotel único** para comidas y recreo.

Todos sus cuartos con baño y teléfono. Cocina española, francesa y criolla. San Lázaro y Belascoaín, M-7924.

E. 2321 Ind. 1 Oct.

HOTEL ALAMAC, PRADO Y COLON

Exclusivamente para residencia de familias. Ofrecemos todo el confort y distinción de un verdadero hotel moderno y un esmerado y cuidadoso servicio, bajo nuestra atención personal. Todos los apartamentos con baño privado y teléfono. Restaurant de primera. Teléfono M-9937. 47448.—5 Nov.

46.—Casas de Huéspedes.

LA Reina. Reina 124, frente a la Iglesia del Sagrado Corazón. En esta elegante y bien montada Casa de Huéspedes se ofrece un magnífico departamento en los bajos, compuesto de dos amplias habitaciones con su baño intercalado. Comida excelente. Servicio esmerado. Moralidad absoluta. U H 47521 31 oc.

(P) PARA LAS DAMAS

MECANICO. Limpia y arregla máquinas coser, cocinas gas y calentadores. Precios un peso cada cosa. Teléfono A-4519. F. G. Santos. 47481.—5 Nov.

LEA ESTO

Señoras. Señoritas. Caballeros. Guarde este humilde anuncio. No le pesará. Nuestro experto zapatero hará parte de su felicidad, confeccionándole sus zapatos a su medida. No sufrirá los efectos implacables de los callos y las inflamaciones de los pies, por calzado defectuoso. Trabajo garantizado. Llame al Teléfono M-3384. Pasaré por su domicilio a tomarle su medida. 47506 26 nv.

(R) MAQUINARIAS

49.—Venta

SE vende a cualquier precio razonable. Un motor de petróleo crudo Delavergne de 40 HP. Uno ídem St. Mary de 20 HP. Un alternador trifásico A. E. G. de 36 KVA., 220 V. Uno ídem G. E. de 25 KVA y otro de 15 KVA 220 V. Toda la maquinaria está usada pero en buen estado de funcionar. Informes: R. Will. O'Reilly 5. 47488.—29 Oct.

(S) MUEBLES Y PRENDAS

52.—Venta

MUEBLES BARATOS, LA CASA ALONSO, ALQUILADOS Y A PLAZOS

Usados y nuevos, se compran y cambian. Teléfono U-5975. Neptuno 169. Gervasio No. 59. U H 44477 2 nov.

LA ZILIA

Es el gran almacén de muebles y prendas de SUAREZ 43 Y 45, muy antiguo y muy acreditado, que ahora, para estar como siempre con el pueblo, rebajó todas sus existencias, tanto, que para confirmarlo es preciso ir a ver un piano, un juego de comedor, una joya, un frac o cualquier otra prenda, porque es seguro que con la satisfacción del precio se adquiere. Suárez 43 y 45, entre Gloria y Apodaca.

E. 2320 Ind. 1 Oct.

POR tener que embarcarme vendo los muebles instalados en moderno departamento compuesto de piezas para oficinas, carpetas, buró, etc. Juego de cuarto y comedor y efectos sanitarios para cuarto baño, todo de primera clase. Madera de caoba. Precios razonables. Puede verse: Empedrado 49 tercer piso, de 9 a 12 a. m. y de 2 a 6 p. m. También alquilo el departamento. 47552 29 oc.

VENDO una nevera de porcelana y aluminio con cuatro puertas de cristal, propia para comercio o familia, una gran vidriera metálica y caja contadora Nacional grande, último modelo. Todo se da barato. Informes en la Carnicería de Crespo y Barnal. 47551 29 oc.

AVISOS RELIGIOSOS

CAPILLA DE PADRES PASIONISTAS

FIESTA DE CRISTO REY

Se celebrará solemnemente con asistencia de todas las Archicofradías y Asociaciones establecidas en esta Capilla.

El día 28 se dará principio a un Solemne Triduo, en la forma siguiente:

Los tres días a las 5 p. m., Exposición de S. D. M.; rezo del santo Rosario, con misterios cantados; sermón, letanías del Sagrado Corazón de Jesús y Reserva.

El día 30 se cantará Solemne Salve.

Día 31: a las 7, Misa de Comunión General; a las 9.30, Misa Solemne con Sermón, que predicará el M. R. P. Benigno de S. Buenaventura, terminado el sermón, se hará el Acto de Consagración al Sagrado Corazón de Jesús, según la fórmula de Pío X. Por la tarde, a la hora de costumbre, el ejercicio de los primeros viernes.

Cristo Rey espera de todos los creyentes que acudirán a rendirle adoración, tributarle alabanza y a consagrarse a El en su próxima festividad.

47491.—29 Oct.

IGLESIA PARROQUIAL DE TERMINO J. DEL MONTE

Solemnes cultos a Cristo Rey

Durante los días 28, 29 y 30 del presente mes se celebrará un triduo: todos los días a las 7 1|2 exposición del Santísimo Santo Rosario, rezo del triduo, terminando con la bendición y reserva.

El Domingo 31. A las siete misa de Comunión.

A las nueve misa de Ministros, exposición y sermón.

Durante el día quedará de manifiesto el Santísimo; a las cinco de la tarde Rosario, cánticos, terminando con la bendición y reserva. Su Santidad, el Sumo Pontífice ha concedido indulgencia plenaria a todos los fiéles que reciban la Sagrada Comunión.

Ruego a mis feligreses la asistencia.

El Párroco.

47494 30 G.

PROFESIONALES

LCDO. MANUEL PERALTA Y MELGARES

ABOGADO

EMILIO MENENDEZ SERPA

Mandatario Judicial

HAN TRASLADADO SU BUFETE A MALECON No. 3, altos

De 9 a 12 a. m. y de 2 a 5 p. m. Teléfono M-1041

E. 2483.—30d-27 Oct.

TEMESE NO LLEGAR A UN ACUERDO CON LOS REVOLUCIONARIOS DE NICARAGUA

CORINTO, Nicaragua, octubre 25. (AP).—Como consecuencia de los obstáculos con que tropiezan las conferencias sobre la paz que se venían aquí celebrando entre liberales y conservadores, se espera la reanudación de la guerra civil en Nicaragua, a despecho de los esfuerzos que diplomáticamente vienen los Estados Unidos realizando para evitar nuevos derramamientos de sangre.

Aseguran los líders liberales que el doctor Juan Bautista Sacasa, depuesto de su cargo de Vicepresidente de la República de Nicaragua por el Congreso a instigación del Presidente Chamorro, se trasladará desde Guatemala, su actual refugio, a Puerto Cabezas y desde aquí a El Bluff de Bragman, que está en poder de los revolucionarios, y se proclamará allí presidente constitucional de la República. México, Guatemala y Costa Rica, en opinión de esos líders, se apresurarán a reconocer sin demora al Sr. Sacasa.

Varias firmas norteamericanas poseen grandes intereses en Puerto Cabezas y tienen la esperanza de que no se permita sea esa población teatro de nuevas luchas.

NORTEAMERICA HACE GRANDES ESFUERZOS POR EVITAR LA RUPTURA TOTAL

WASHINGTON, octubre 25. (AP) Los caudillos de la revolución nicaragüense han adoptado una actitud tal de intransigencia que los funcionarios del Gobierno de esta capital se preguntan si la causa de los insurgentes no ha recibido un gran estímulo por parte de México.

Bajo los auspicios de los Estados Unidos se estaban celebrando en el puerto de Corinto conferencias sobre la paz, pero la delegación de los revolucionarios acaba de retirarse. En un esfuerzo pos evitar el fracaso de las negociaciones, el secretario Kellogg ha hecho saber a las partes allí representadas que deben resolver sus asuntos sin atender a influencias extrañas.

INSISTESE EN QUE HAYA ARREGLO EN NICARAGUA

WASHINGTON, octubre 25. (UP) El Departamento de Estado ha enviado esta tarde instrucciones perentorias al contralmirante Latimer, que se encuentra en Corinto, para que trate de lograr que los dos partidos nicaragüenses que se disputan el poder lleguen a un acuerdo antes de que venza el armisticio el próximo miércoles.

Los informes que aseguraban que el general Chamorro renunciaría a la presidencia, nombrando como su sucesor a Adolfo Díaz, no han sido confirmadas oficialmente. El Gobierno norteamericano instruyó recientemente al encargado de negocios en Managua y en Guatemala y en Guatmala, para que notificara a los jefes de las fuerzas revolucionarias liberales que los Estados Unidos conocían el origen de donde se proveían aquéllos de armas en el exterior, y que esos embarques serían considerados por Norte América como una violación de lo convenido.

SE PRORROGA EL ARMISTICIO

BLUEFIELDS, octubre 25. (UP). Esta noche se hizo público que el armisticio proclamado entre las fuerzas que se disputan el poder en Nicaragua se ha prorrogado hasta tres días después de aquel en que se consideren terminadas las conferencias de paz, que se celebran en Corinto.

Vaseline
CHESEBROUGH
Marca de Fábrica
Blanca Perfumada

Excelente para el cutis y la tez y para usarla como ungüento. Tiene un exquisito aroma
Rehúsense los substitutos
Búsquese el nombre de
CHESEBROUGH MFG. CO.
(CONSOLIDATED)
NuevaYork Londres Montreal
De venta en todas las Boticas y Farmacias

M.E.C.D. 2016

EN GUANABACOA Y JACOMINO ESTAN ORGANIZADAS LAS COMISIONES PARA RECAUDACION Y REPARTO DE SOCORROS

Tanto el alcalde del primero de los citados pueblos, como las comisiones de damas están realizando una labor meritoria en favor de las numerosas familias que han quedado en la miseria

DAÑOS SUFRIDOS POR EL ALUMBRADO PUBLICO

Hemos logrado obtener, una nota de los daños causados por el ciclón a la Havana Central R. R. Co. concesionaria del servicio de alumbrado eléctrico en esta Villa, de cuya importancia podrá juzgarse por la relación que damos a continuación: 500 pescantes del alumbrado público arrancados; 1.500 acometidas o entronques, a los edificios, destruídas; 150 postes derribados y otros tantos desviados; 5.000 metros de tendido de alambre arrancados y siete transformadores rotos y desprendidos de los postes.

No obstante la enorme cifra de servicios interrumpidos, el señor Lorenzo Pagés, Inspector del Alumbrado en esta Villa, ha logrado después de increíbles esfuezos, dar luz a la población desde el pasado domingo, y hoy martes, son ya muchísimas las calles y edificios que tienen alumbrado, prestándose este servicio día y noche a las casas como en épocas normales.

El señor Pagés y personal a sus órdenes, merecen nuestros elogios, y nos complacemos en felicitarlos por la activa labor realizada.

LA CASA MAIG

El señor Joaquín Maig, propietario del establecimiento de mueblería, situado en las esquinas de las calles de Pepe Antonio y Maceo, ha tenido un hermoso rasgo de altruísmo, repartiendo en la mañana de hoy, quinientas raciones de víveres entre los pobres damnificados por el huracán.

SERVICIOS PUBLICOS

Ya ha sido efectuada la reparación de los hilos telegráficos, iniciándose el servicio de telégrafos, que con el de correos, normalizado desde los primeros momentos, ʃan en perfectas condiciones las comunicaciones de esta índole.

El servicio de agua, continúa en extremo deficiente, pues dada la escasa presión y la poca cantidad que se bombea de los tanques de Palatino son muy contadas las familias que obtienen el precioso elemento.

CONTINUAN LOS SOCORROS A LAS VICTIMAS DEL CICLON

Las cocinas económicas cuyo funcionamiento se inició ayer, han dado el resultado esperado, acudiendo muchos menesterosos a quienes se repartió alimentos en buenas condiciones de condimentación y abundancia.

En esta semana se espera una visita del General Machado, Presidente de la República, lo cual redundará en beneficio de las víctimas del temporal, dado que personalmente podrá el Honorable Presidente comprobar la situación de los infelices damnificados.

URGENTE NECESIDAD DE LOS TRANVIAS

Aun cuando sabemos las enormes dificultades porque atraviesan los ferrocarriles, suplicamos de éstos un esfuerzo para el establecimiento de una comunicación, bien a Regla o a Jesús del Monte, utilizando locomotoras de vapor. El pueblo agradecería este esfuerzo sinceramente.

Francisco CORTES.
Corresponsal.

DE JACOMINO

Notas de los efectos del ciclón y demás detalles que se relacionan con los socorros que actualmente se llevan a cabo en pró de las personas damnificadas a consecuencia del pasado y tremendo ciclón.

Como primer tema a tratar en la precedente crónica, pondremos de público conocimiento, el rasgo noble y filantrópico, la iniciativa pletórica de caridad cristiana, de infinito amor al prójimo, en estos actuales momentos posteriores a la horrible desolación que ha producido en Jacomino y sus repartos limítrofes, el paso del horroroso ciclón que conmovió principalmente la provincia de la Habana, de las distinguidas y caritativas damas, señora Isabel Zamora de Vega, principal iniciadora, señora Teresa Santana de Prats, Jefe de la Oficina de Correos de San Miguel del Padrón, secundadas admirablemente por las damas y damitas siguientes que formaron la comisión de auxilio, las cuales visitaron al popular y patriota alcalde de Guanabacoa, señor Joaquín Masip: señoras Leonor Ríos de Díaz, Rosa Espinó de Aguilar, Encarnación Saavedra de Ahijó, Gestrudis López de Izquierdo, Carmelina Costa de Valdés, Mercedes Montoya de Sterling; señoritas: la simpática y dotada de nobilísimo corazón María Vega Zamora, gentil candidata al gran Concurso Nacional de Belleza del DIARIO DE LA MARINA; su noble actitud y sus humanitarios sentimientos a prueba en estos álgidos momentos de socorro al desvalido, le están valiendo un gran número de adeptos admiradores de sus bondades y la que hacen presunta triuifadora en este gran torneo de belleza y exquisita bondad: Soledad y Jacinta Vega, Victoria Hernández, Rosita Caral, Patricia Muñoz y Amelia Fernández.

La comisión de damas nombrada se entrevistaron con numerosos comerciantes de los cuales recabaron comestibles y efectos de auxilio, además de los recibidos por conducto del bien querido Alcalde de Guanabacoa, además de la obtención por dicha comisión de comestibles y recursos arbitrados en metálico, también reseñaremos el concurso ofrecido de un principal contribuyente a esta obra caritativa, la del Matadero de Luyanó, que se ha propuesto sacrificar un hermoso cochino de gran tamaño donando además una arroba de arroz, cuyos donativos los ofrenderá dicho Matadero diariamente, con destino a las víctimas del ciclón en estos repartos.

Desde hoy ha donado a la comisión de damas, el diligente Alcalde de Guanabacoa, cien raciones para los damnificados, ordenadas por mediación del señor Inspector Municipal señor Juan Manuel Pereda, cuya lista en caso de no ser suficiente, será asequible de ampliarla si así lo cree necesario y mediante el aviso de la comisión de damas de auxilio.

A cuyos efectos se ha establecido y con carácter provisional se ha fundado la cocina económica de abastecimiento de auxilio, en el edificio del comité del Partido Liberal, situado en San Miguel del Padrón y Santa Rosa, cedido por su presidente señor Juan Aguilar. Hoy se hizo el primer reparto de raciones a las seis de la tarde, asistiendo más de quinientas personas necesitadas de este servicio, mañana se reanudará este reparto a la una p. m., rogándoles a las personas asistentes que se provean de los tickets, que se entregarán en San Miguel del Padrón y Dolores.

Acreedor a las alabanzas del público vecindario fué lo realizado en los primeros momentos que se dejó sentir el huracán, consistente en la repartición entre los vecinos más allegados y con carácter particular de los valiosos auxilios prestados por el comerciante de víveres, propietario de la bodega "La Palma", el señor Eleuterio Pérez, el cual piadosamente puso a la disposición de innumerables vecinos, ranchos de víveres con que atender las primeras necesidades.

En próxima nota iré dando cuenta de los rasgos altruistas y demás organizaciones de auxilios que se están fomentando para socorrer en estos repartos a las numerosas y sentidas víctimas de los rigores del pasado ciclón en estos repartos.

Pedro MUÑIZ CARRERA

LOS VECINOS DE BEJUCAL EXPONEN AL SR. PRESIDENTE LAS MISERIAS DEL PUEBLO CON MOTIVO DEL HURACAN

Solicitan la reconstrucción inmediata de la fábrica de tabacos en la que centenares de familias libraban la subsistencia y el cual edificio había sido levantado por suscripción del vecindario

Honorable señor Presidente de la República.

Señor:

La comisión que tiene la alta honra de presentarse a usted en estos momentos, integrada por varios de los elementos representativos del término de Bejucal, de la provincia de la Habana, viene a exponer a usted, como primer magistrado de la nación, la urgente necesidad que ha creado el huracán del día 20 del presente mes en la inmensa mayoría de los habitantes que representamos, de solicitar del Gobierno un auxilio eficaz y perentorio con qué poder aliviar en parte, la espantosa situación a que han quedado reducidas innumerables familias.

En dos partes debemos presentar a usted la resolución del problema de capital importancia, material y humanitaria que se presenta en nuestro término. El problema ciudadano y el problema campesino.

Para resolver en parte la primera, tenemos organizado para dentro d epocos días dar comienzo a la recaudación del trabajo obrero de esta ciudad. Dedicados en un sesenta por ciento al oficio de tabaquero y habiendo destruído el ciclón el edificio que ocupaba la fábrica de tabacos que sostenía a esa inmensa mayoría de vecinos, solicitamos de usted la reconstrucción de ese edificio, o en su defecto una cantidad en metálico suficiente para efectuar por nosotros esa reconstrucción.

Y esa primera petición tenemos el honor de hacerla a usted de un modo tan escueto sin dilaciones ni rodeos, fundados en un hecho tal vez único en nuestra República; cual es, que el edificio destruído no es propiedad de ninguna empresa o compañía, sino el producto del trabajo perseverante de un comité de hombres honrados de buena voluntad y desinteresados, que un día supieron encauzar una idea sublime, que se vió coronada por el más completo éxito; que con el producto de diez centavos por cada obrero semanalmente recolectados y de cinco centavos por cada obrera de dicho ramo, con veinticinco o cincuenta centavos por cada comerciante o industrial, o profesional o centro social de nuestra ciudad, logró el capital aproximado de veinte mil pesos que costró su levantamiento. Ese comité que no es dueño, sino administrador del inmueble, se denomina "Pro Bejucal y el dueño único lo es el pueblo

Provisionalmente solventaremos el problema del tabaquero habilitando las sociedades de instrucción y recreo que han quedado en buen estado o en condiciones de rápida reparación para que en ellas se instalen la fábrica de tabacos dando trabajo, impidiendo el hambre de ese elemento obrero.

Para resolver la segunda parte de una necesidad inmediata, sin dilaciones, por su propia índole; necesidad de tener un albergue modesto dónde poder cobijar una familia, donde miles de niños pequeños y madres abnegadas se encuentran hoy desprovistas de todo, ropas, alimentos y techos, por que el pavoroso huracán sin precedentes en nuestra historia arrasó con todo, destruyéndolo como por arte de magia; venimos a solicitar de usted, Honorable señor, su poderosa ayuda en esta obra benéfica.

Problema de albergue para todos o casi todos los vecinos del campo, así como para todos o muchos vecinos de la ciudad; problema a resolver de orden sanitario; problema de orden moral.

Aproximándose la estación fría del año no se ocultará a usted la urgencia del remedio para esos seres hermanos que no tienen otra esperanza que la Providencia y el éxito del grupo aquí presente; ya que por evoluciones de la fortuna, desde hace algunos años no han visto recompensado sus afanes y trabajos más que por la miseria que les ha producido la venta en el mercado, de sus frutos indispensables.

La capital misma de la República en no lejanos días sufrirá escasez de frutos menores del país, y el cual perdurará durante algunos años; pues la huerta espléndida de nuestra comarca ha sido sepultada en las entrañas de la tierra y atomizada en las capas atmosféricas.

No pedimos tanto o cuánto; solamente pedimos, y a su buen juicio y claro entendimiento quedamos encomendados, señalando a grandes rasgos en esta concisa exposición lo inmensamente grande que ha sido el desastre que nos conmueve.

Y con fe sincera de que seremos oídos y que serán aliviados nuestros hermanos, nos retiramos, Honorable señor Presidente, haciendo en nombre de todos nuestros representados y por nosotros, un voto por su felicidad.

De usted, respetuosamente,

(Fdos.) José María Cardo, alcalde municipal; Juan Piedra, alcalde municipal p. s. r.; Juan Torras, presidente del Ayuntamiento p. s. r.; doctor Florencio Nadal, jefe local de Sanidad; doctor José O. Vallee, presidente de la Sociedad Liceo de Bejucal; Horacio Martínez, presidente de la Sociedad Nuevo Liceo; Cándido Redondo, presidente del Casino Español; Francisco Izquierdo, presidente de La Fraternidad; Antonio Porrúa, presidente de la Logia Unión; Abelardo Valdés, presidente de la Logia Caballeros de la Luz; Sinforiano González, presidente Cooperativa Obrera; Pedro Cairo, presidente Cooperativa La Comuna; Domingo Dorta, presidente Sociedad Torcedores; Margarita Pino, presidenta Gremio de Despalilladoras; Francisco Pérez, presidente Gremio Escogedores; Optaciano Delgado, presidente del Partido Conservador; Mariano Robau, presidente del Partido Liberal; Juan Travieso, presidente del Partido Popular; Mario Lamar, presidente Sociedad Redención; Tomás Amador, presidente Sociedad La Crecherie; doctor Isidro Zertucha, presidente Comité Pro Bejucal; Cecilio Acosta, presidente Junta de Educación, doctor Oscar Campos, presidente del Ayuntamiento.

ACUERDOS DE LA COMISION DE SUBSISTENCIAS

SE REUNIO AYER EN LA SECRETARIA DE GOBERNACION

Ayer se reunió en la Secretaría de Gobernación la Comisión de Subsistencias, tratando sobre los distintos auxilios que hay necesidad de enviar a los términos que se hallan sufriendo los rigores del ciclón que azotó terriblemente las provincias de la Habana, Matanzas y Pinar del Río.

He aquí los acuerdos adoptados:

—Informar a los alcaldes de Canasí, Limonar, Santa Ana, Jagüey Grande, Unión de Reyes, Sabanilla y San Antonio de Cabezas, que hoy han salido por tren por auxilios correspondientes a damnificados de esos lugares, debiendo acudir los alcaldes a los paraderos para recibir del señor Francisco Barraqué, empleado del Palacio que manda el tren de auxilios.

—El alcalde de Marianao informó haber dejado constituído un Sub-Comité de Auxilios.

—La casa Lykes Bros ha comunicado que no ha alterado en lo absoluto el precio de la carne rigiendo el de costumbre y recomienda que sean denunciados los detallistas que aprovechándose del momento alteren los precios.

—El Presidente de la Junta Municipal Electoral de San José de las Lajas informó que con excepción de la casa escuela número 18, en la finca San Rafael, todos los demás locales donde iban a ser instalados colegios quedaron destruídos siendo necesario la reparación o construcción de nuevos locales para celebrar las elecciones.

—El alcalde de Guanajay informó haber constituído el Sub-Comité de Auxilios y dispuesto lo pertinente sobre el reparto de auxilios en el pueblo y varios barrios.

—Se acordó darse por enterada de diversas solicitudes de particulares que solicitan les sean reparadas las casas en que habitaban.

—El alcalde de San José de las Lajas comunicó que es preciso aumentar los auxilios enviados a dicho término.

—Telegráficamente el alcalde de Bolondrón solicita auxilios.

—Se conoce de una oferta de la West Coast Realty, de St. Petersburg, Florida, para iniciar una suscripción y se aplaza la discusión del asunto hasta mañana.

—Se acordó enviar una comunicación a la señora Elvira Machado de Machado, presidenta del Comité de Damas, a fin de que gestione de los cines y teatros de la capital un beneficio bruto para socorrer a los damnificados en la provincia de Habana, Matanzas y Pinar del Río.

—A una comisión de vecinos del barrio de San Leonardo que solicitó 200 raciones se le ha informado que los vecinos deben concurrir a la cocina económica establecida en la Calzada del Cerro.

—Se conoció de la actuación del señor Mendoza y otros en los repartos de Marianao, y la Comisión acuerda hacerse cargo del pago de dos facturas tomadas por ellos a la casa Mestre y Machado.

—De acuerdo con una comunicación del alcalde de Marianao, informando que el Ayuntamiento había aprobado un presupuesto extraordinario, se acordó recomendarse que utilice los servicios del señor Mario Mendoza, quien conoce las necesidades de aquellos repartos.

—Se acordó enviar nuevos auxilios a Güira de Melena, Alquizar, Melena del Sur, San Antonio de los Baños, Quivicán y Bejucal.

—Se dió cuenta con una comunicación de la Asociación Nacional de Colonos enviada a la Secretaría de la Presidencia, en la que se ofrece a contribuir en auxilio a los damnificados.

—Se dió cuenta con una comunicación de la Asociación de la Colonia China, de Amistad 120, anunciando que ha iniciado una colecta cuyo producto enviará a la Comisión y se acuerda darle las gracias.

—El señor Ramiro Cabrera, presentó un escrito pidiendo auxilios para Loma de Tierra, poblado que se encuentra en el kilómetro 17 de la carretera de Güines.

—Se contesta al señor Enrique Samuel, administrador del Central Limones, que pedía auxilios, que ya estos fueron enviados a Limonar.

—El alcalde de Guamacaro informa de los desperfectos causados por el ciclón y de la miseria reinante, acordándose dar traslado del escrito al Secretario de Obras Públicas a fin de que inicie trabajos en aquella comarca.

—El alcalde de Melena del Sur da cuenta del desastre ocurrido y del temor a una epidemia trasladándose este escrito al Secretario de Sanidad.

—El alcalde de Limonar da cuenta que las cosechas están perdidas.

—Se acordó remitir a la Estación de Policía de Casa Blanca 50 raciones para pobres que serán entregadas hoy miércoles.

—Telegráficamente se ha pedido a los Alcaldes de cárceles que envíen el día de haber de sus empleados en correspondencia con la súplica que les fué dirigida por el Secretario de Gobernación.

—La comisión envió un telegrama a los alcaldes de Pinar del Río, Habana y Matanzas para que envíen relación nominal de las casas totalmente destruídas, de las que sufrieron desperfectos y de las casas de personas solventes que su-

—Se dió traslado al alcalde municipal de la Habana de la oferta del R. R. Witeherd y del Dr. Luis Albaladejo, sobre el local que ocupa la Escuela Metodista y se acordó darle las gracias.

ACLARANDO UNA DENUNCIA

Hemos recibido la siguiente carta del señor Antonio Cabrera, propietario y vecino de esta ciudad, en relación con una denuncia anónima que se ha hecho contra un pundonoroso y honrado sargento de nuestra Policía Nacional.

Hace tiempo conocemos al señor Fernández, que así se llama la persona acusada, y durante el tiempo en que prestó servicios en la tercera Estación tuvimos oportunidad en más de una ocasión de comprobar tanto sus aptitudes como su honradez y seriedad De ahí que nos haya causado extraordinario asombro la denuncia de que es objeto. Pero, nosotros que también conocemos al general Mendieta, jefe de la Policía Nacional, y que admiramos sus dotes de mando, su sentido de la justicia y su desapasionamiento nunca desmentido, esperamos que ordene abrir una amplia investigación, en la seguridad de que de ella ha de brotar la verdad y con la verdad la reposición del señor Fernández, en el cuerpo que ama y que ha sabido siempre honrar.

He aquí la carta:

Sr. Director del DIARIO DE LA MARINA.

Presente.

Señor:

En la edición de hoy se inserta una información, en el periódico a su digno cargo, sobre un hecho que afecta al honor del señor Carlos Manuel Fernández, sargento del cuerpo de Policía, persona cuya honorabilidad garantizo y a quien conozco hace más de veinte años.

La forma en que la denuncia se produjo, de carácter anónima, basta por sí sola para restar toda importancia a este suceso, pero, como yo creo de mi deber contribuir al esclarecimiento de los hechos, me dirijo a usted para que suspenda todo comentario hasta que oficialmente queden las cosas en su punto.

El señor Fernández tiene en la policía un magnífico expediente, y es un empleado celoso en el cumplimiento de su deber hasta la exageración. Lejos de privar de sus dineros al señor Juan Prieto, el señor Fernández lo que hizo fué salvarle la vida y evitar se le robase. Todo el dinero que entregó, nueve monedas de oro de a veinte pesos y unos centavos, fué depositada en la séptima Estación de policía, según consta en el acta allí levantada. De la entrega del dinero por el señor Prieto hay varios testigos que en su oportunidad sabrán declarar cívicamente la verdad.

El señor Fernández es jefe de una familia honrada y laboriosa, de magníficos antecedentes. Los hechos que se le imputan anónimamente no pueden merecer crédito de quien haya visto como yo, distinguirse al señor Fernández por su admirable comportamiento.

En estos casos suelen jugar las pasiones humanas. En tales trances procede conservar la calma y esperar que la verdad se abra paso, como se abrirá en este caso.

Con gracias reiteradas, señor Director, por la inserción de estas líneas, quedo de usted muy atento y s. s.,

Antonio Cabrera.

S/c. Concha y Rodríguez.

LA ASOCIACION DE PROPIETARIOS Y VECINOS DE LA SIERRA Y ALMENDARES COLABORA EN LA RAPIDA RECONSTRUCCION DE DICHOS REPARTOS

El presidente y secretario de esta Asociación, coronel doctor Serafín Espinosa y Secundino Baños Jr., acompañados por el doctor Jerónimo Lobé y el representante doctor Elpidio Pérez, han realizado una labor activa para que a la mayor brevedad posible queden normalizados completamente los servicios de luz, agua y teléfono, como la limpieza de calles y replanteo del arbolado.

Con este fin han estado dichos señores a entrevistarse con el Alcalde de Marianao, con el Administrador de la Planta Eléctrica, con el del Acueducto y en la Secretaría de Obras Públicas, donde fueron recibidos cortésmente por el comandante Bonich, que enterado del objeto de dicha visita, ordenó que por el personal de dicha Secretaría se procediera al replanteo y limpieza de todo el arbolado de dichos Repartos.

Esta Asociación, atenta siempre a cuidar por los intereses de los que allí residen, han organizado, en unión de los señores Mendoza y Ca., cuadrillas de trabajadores que con las de Obras Públicas puedan dar mayor rapidez a los trabajos ya empezados.

La labor que la Directiva de esta Asociación viene desarrollando por el embellecimiento y por el ornato público, así como por la vigilancia implantada en dichos Repartos, ha hecho de ellos hermoso punto de vivienda, que por su situación topográfica y otras condiciones y por el auge que tan rápidamente ha tomado la edificación de suntuosas residencias.

En este breve período de tiempo que lleva de constituída esa Asociación, ha visto realizado casi todo su programa, habiendo contado para ello con la intensa labor desarrollada y la cooperación decidida de todos los asociados, los que parecían difíciles problemas, muchos de los cuales se imaginaban irrealizables.

UNION NACIONAL DE EMPLEADOS PUBLICOS

Asta Asociación celebrará junta general de asociados el día 27 del corriente, a las cinco de la tarde, en su local social, Obispo 21 altos.

Se hace constar que para asistir a esa junta es requisito reglamentario la presentación del recibo del mes en curso, suplicándose la asistencia de los señores asociados.

¡¡NO!! DOLOR· Sera
—NYRIPSA. PASTILLAS legitimo
ó KAFENYRIPSA
SARRÁ· BUENAS FARMACIAS

VAPORES DE TRAVESIA

COMPAÑIA HAMBURGUESA
(Hamburg-Amerika-Linie)

VIAJE EXTRAORDINARIO A LAS ISLAS CANARIAS, CORUÑA, SANTANDER PLYMOUTH Y HAMBURGO.

Vapor TOLEDO, fijamente el 20 de Octubre.

PROXIMAS SALIDAS PARA: CORUÑA, SANTANDER, PLYMOUTH Y HAMBURGO
Vapor HOLSATIA, fijamente el 30 de noviembre.

PROXIMAS SALIDAS PARA: VERACRUZ Y TAMPICO
Vapor HOLSATIA, noviembre 7.

PRECIOS MUY REDUCIDOS EN 1a. y 2a. CLASE.
3a. Clase PARA CANARIAS $72.00.
PARA ESPAÑA, $87.30 INCLUSO TODOS LOS IMPUESTOS.

Para más informes, dirigirse a:
LUIS CLASING, SUCESOR DE HEILBUT & CLASING
SAN IGNACIO, 54, ALTOS, APARTADO 729. TELEFONO A-4878.

"COMPAÑIA DEL PACIFICO"
MALA REAL INGLESA

El lujoso trasatlántico de 23.800 toneladas de desplazamiento.
"ORTEGA"

Tenemos en este buque espléndidos camarotes vacantes para primera y segunda clase y excelente acomodo para tercera clase. Saldrá fijamente el día 2 de Noviembre, para:

LA CORUÑA, SANTANDER, LA PALLICE, ROCHELLE y LIVERPOOL.
COMODIDAD, CONFORT, RAPIDEZ Y SEGURIDAD

PROXIMAS SALIDAS
Para ESPAÑA, FRANCIA e INGLATERRA

Vapor ORITA, 17 de Noviembre.
Vapor OROPESA, 8 de Diciembre.
Vapor OROYA 22 de Diciembre
Vapor ORBITA, 5 Enero.
Vapor ORCOMA, 19 Enero.

Para COLON, puertos de PERU y de CHILE y por el ferrocarril Trasandino a Buenos Aires.

Vapor OROYA, 7 Noviembre.
Vapor ESSEQUIBO, 8 Noviembre.
Vapor ORBITA, 21 Noviembre.
Vapor ORCOMA, 5 Diciembre.
Vapor EBRO, 6 Diciembre.
Vapor ORTEGA, 19 Diciembre.
Vapor ORITA, 2 Enero.

Para NUEVA YORK
Salidas mensuales por los lujosos trasatlanticos EBRO y ESSEQUIBO. Servicio regular para carga y pasaje, con trasbordo en Colón a puertos de Colombia, Ecuador, Costa Rica y Nicaragua, Honduras, Salvador y Guatemala.

DUSSAQ Co., Ltd.
Oficios 30. Teléfono A-6540 A-7218.

SOUTHERN-PACIFIC-LINES

A CALIFORNIA

3 trenes diarios desde New Orleans con todo el confort de la travesía moderna.
Pasajes de Ida y Vuelta a precios reducidos.

De NEW ORLEANS a SAN DIEGO, LOS ANGELES, SAN FRANCISCO. $132.63

Los carros comedores de la Southern Pacific, hacen agradable la travesía del viajero por su espléndido servicio.

Estos pasajes son válidos por nueve meses, con derecho a hacer escalas en todas las ciudades.

Para más detalles, dirigirse
R. MENENDEZ, Agente General, Habana.
Manzana de Gómez. Departamento 307. Teléfono A-3032.

VAPORES CORREOS DE LA COMPAÑIA TRASATLANTICA ESPAÑOLA

PASAJE, CARGA Y CORRESPONDENCIA
LINEA RAPIDA PARA EL NORTE DE ESPAÑA
SERVICIO CADA 22 DIAS

PARA CORUÑA, GIJON, SANTANDER Y BILBAO
El rápido vapor ALFONSO XIII, Capitán Gibernau, saldrá el día 7 de Noviembre.

PROXIMAS SALIDAS DE HABANA:

PARA VERACRUZ Y TAMPICO: 48 horas de viaje:	PARA CORUÑA, GIJON, SANTANDER Y BILBAO: 9 días de viaje:
Vapor	Vapor
ALFONSO XIII, 27 Octubre.	ALFONSO XIII, 7 Noviembre.
CRISTOBAL COLON, 18 Noviembre	CRISTOBAL COLON, 29 Noviembre
ALFONSO XIII, 10 Diciembre.	ALFONSO XIII, 21 Diciembre.
CRISTOBAL COLON, 1 Enero 1927	CRISTOBAL COLON, 12 Enero 1927

AVISO IMPORTANTE A LOS PASAJEROS

Para uso exclusivo de los que embarquen en estos buques y deseen continuar rápidamente viaje a Madrid o estaciones de ruta, esta Compañía ha establecido un servicio de tren especial provisto de coche-cama, que saldrá del Muelle de Santander inmediatamente después de la llegada del buque y de recibir a los pasajeros que hayan solicitado su boletín correspondiente en esta Agencia, o a bordo, por mediación del Sobrecargo del buque.
El precio del billete de ferrocarril incluída cama hasta Madrid, es de pesetas 120.35 por persona.

LINEA PARA GOLFO MEXICANO
SERVICIO CADA 26 DIAS
PROXIMAS SALIDAS DE HABANA:
PARA VERACRUZ Y GALVESTON O NEW ORLEANS

Vapor "MONTEVIDEO" 7 de Noviembre.
" "MANUEL CALVO", 3 de Diciembre.
" "ANTONIO LOPEZ", 28 de Diciembre.
" "P. DE SATRUSTEGUI", 23 de Enero de 1927.

LINEA CANARIAS, CADIZ Y BARCELONA:
SERVICIO CADA 26 DIAS
Próximas sálidas de Habana:

Para STA. CRUZ DE LA PALMA, STA. CRUZ TENERIFE, LAS PALMAS, saldrá el vapor P. de SATRUSTEGUI" el día 29 de Octubre de 1926.

Vapor "MONTEVIDEO" 24 de Noviembre.
" "MANUEL CALVO", 20 de Diciembre.
" "ANTONIO LOPEZ", 14 de Enero de 1927.
" "P. DE SATRUSTEGUI", 9 de Febrero de 1927.

Estos vapores atracan a los Muelles de la Port of Havana Docks Co.
Para más informes: MANUEL OTADUY Agente General
San Ignacio 72. Apartado 707. Teléfonos: A-6588 y A-7900. HABANA
E. 2341 Ind. 1 Oct.

COMPAGNIE GENERALE TRANSATLANTIQUE

VAPORES CORREOS FRANCESES
BAJO CONTRATO POSTAL CON EL GOBIERNO FRANCES

TODOS LOS VAPORES DE ESTA COMPAÑIA ATRACAN A LOS MUELLES DE SAN FRANCISCO O MACHINA PARA EFECTUAR EL EMBARQUE Y DESEMBARQUE DE PASAJEROS, EQUIPAJES Y MERCANCIAS

PROXIMAS SALIDAS

PARA VERACRUZ

Vapor correo francés CUBA saldrá el 3 de Noviembre.
" " " ESPAGNE, saldrá el 18 de Noviembre.
" " " LAFAYETTE, saldrá el 3 de Diciembre.
" " " CUBA saldrá el 18 de Diciembre.

PARA CORUÑA, SANTANDER y SAINT NAZAIRE.

Vapor correo francés "LAFAYETTE" saldrá el 30 de Octubre a las 12 del día.

NOTA: El equipaje de bodega y camarote se recibirá en el muelle de San Francisco o Machina (en donde estará atracado el vapor), solamente el día 29 de Octubre de 8 a 10 de la mañana y de 1 a 4 de la tarde. El equipaje de mano y bultos pequeños los podrán llevar los señores pasajeros al momento del embarque el día 30 de Octubre de 8 a 10 de la mañana.

Vapor correo francés CUBA saldrá el 16 de Noviembre.
" " " ESPAGNE, saldrá el 30 de Noviembre.
" " " LAFAYETTE saldrá el 16 de Diciembre.
" " " CUBA saldrá el 30 de Diciembre.

SESIONES DE CINEMATOGRAFO DIARIAS EN LOS VAPORES DE ESTA COMPAÑIA, SEGUN CONTRATO CON LA CASA "PATHE"

IMPORTANTE

Buena comida a la española. Camareros y cocineros españoles.

LINEA DE NEW YORK AL HAVRE, PLYMOUTH Y BURDEOS.

En esta Agencia se expiden pasajes por esta línea, por los lujosos y rápidos trasatlánticos franceses PARIS, FRANCE, SUFFREN, DE GRASSE, etc., etc.

Para más informes, dirigirse a:
ERNEST GAYE
Apartado 1090
HABANA.
O'REILLY No. 9. TELF. A-1476.
E. 2328 Ind. 1 Oct.

"EMPRESA NAVIERA DE CUBA, S. A."

San Pedro 6. Dirección telegráfica: Emprenave. Apartado 1641

TELEFONOS:
A-5315.—Información General.
A-4730.—Dpto. de Tráfico y Fletes.
A-6236.—Contaduría y Pasajes.
A-3966.—Dpto. Compras y Almacén.
M-5293.—Primer Espigón de Paula.
A-5634.—Segundo Espigón de Paula.

Y

COMPAÑIA NAVIERA DE CUBA S. A.
OFICIOS, 88

ITINERARIOS COMBINADOS

RELACION DE LOS VAPORES QUE ESTAN A LA CARGA EN ESTE PUERTO

COSTA NORTE

Vapor "ORIENTE"
Saldrá de este puerto el sábado 23 del actual, para NUEVITAS, MANATI, VICTORIA DE LAS TUNAS, PUERTO PADRE, CHAPARRA, GIBARA, (Holguín, Velasco, Bocas) y BARACOA.

Vapor "GIBARA"
Saldrá de este puerto el sábado 23 del actual, para PUERTO TARAFA (destinos combinados), GIBARA, (Holguín, Velasco, Bocas), VITA, BANES, NIPE (Mayarí, Antilla, Preston), SAGUA DE TANAMO (Cayo Mambí), BARACOA, GUANTANAMO (Caimanera) y SANTIAGO DE CUBA.
Este buque recibirá carga a FLETE CORRIDO para todas las estaciones del F. C. del Norte de Cuba.

COSTA SUR

Vapor "LAS VILLAS"
Saldrá de este puerto el viernes 22 del actual, para CIENFUEGOS, CASILDA, TUNAS DE ZAZA, SANTA CRUZ DEL SUR, MANOPLA, GUAYABAL, MANZANILLO, CAMPECHUELA, MEDIA LUNA, NIQUERO, ENSENADA DE MORA Y SANTIAGO DE CUBA.

LINEA DE VUELTA ABAJO

vapor "ANTOLIN DEL COLLADO"
Saldrá de este puerto los días 5, 15 y 25 de cada mes a las ocho de la noche, para los de BAHIA HONDA, RIO BLANCO, BERRACOS, PUERTO ESPERANZA, MALAS AGUAS, SANTA LUCIA (Minas de Matahambre), RIO DEL MEDIO, DIMAS, ARROYOS DE MANTUA y LA FE.

LINEA DE CAIBARIEN

Vapor "CAIBARIEN"
Saldrá todos los sábados de este puerto directo para CAIBARIEN, recibiendo carga a flete corrido para PUNTA ALEGRE y PUNTA SAN JUAN, desde el miércoles hasta las 9 a. m. del día de salida.

LINEA DE CUBA, SANTO DOMINGO Y PUERTO RICO

SERVICIO DE PASAJEROS Y CARGA
Provistos de telegrafía inalámbrica

Vapor "HABANA"
Saldrá de este puerto el sábado 23 de Octubre a las 11 a. m., directo para GUANTANAMO (BOQUERON), SANTIAGO DE CUBA, PUERTO PLATA (R. D.) y SAN JUAN (P. R.), retornando por PONCE, MAYAGUEZ, (P. R.), PUERTO PLATA (R. D.), KINGSTON (J. A.), SANTIAGO DE CUBA Y HABANA.
De Santiago de Cuba saldrá el sábado 30 a las 8 a. m.

Vapor "GUANTANAMO"
Saldrá de este puerto el sábado 6 de Noviembre a las 11 a. m., directo para GUANTANAMO (Boquerón), SANTIAGO DE CUBA, SANTO DOMINGO, SAN PEDRO DE MACORIS (R. D.) y SAN JUAN (P. R.) retornando por MAYAGUEZ, PONCE (P. R.), SAN PEDRO DE MACORIS, SANTO DOMINGO (R. D.), KINGSTON (Ja.), SANTIAGO DE CUBA Y HABANA
De Santiago de Cuba saldrá el sábado 13 a las 8 a. m.

IMPORTANTE

Suplicamos a los embarcadores que efectúen embarques de drogas y materias inflamables, escriban claramente con tinta roja en el conocimiento de embarque y en los bultos la palabra PELIGRO. De no hacerlo así serán responsables de los daños y perjuicios que pudieran ocasionar a la demás carga y al buque.

AVISO

Los vapores que efectúen su salida los sábados, recibirán la carga hasta las 4 p. m. del día anterior al de la salida y los que lo hagan los viernes, la recibirán hasta las 11 a. m. del día de la alida.

E. 2326 Ind. 1 Oct.

VA UD. A EUROPA ESTE AÑO?

THE WHITE STAR LINE y RED STAR LINE
(INTERNATIONAL MERCANTILE MARINE COMPANY)

De NEW-YORK a SOUTHAMPTON, CHERBOURG, PLYMOUTH, AMBERES

Son las líneas indiscutiblemente predilectas de los que viajan y las preferidas de la buena Sociedad Cubana que acostumbra visitar a Europa todos los años.

Con sólo mencionar el nombre de los lujosos y grandes trasatlánticos:

MAJESTIC 56.551 Tons. *OLIMPIC* 46.439 Tons *HOMERIC* 34.456 Tons. y *BERGENLAND* 27.200 Tons.

Significa viajar gozando de cuanto puede ofrecer los mejores Hoteles palacios del Mundo.

Puede usted combinar su viaje saliendo de la Habana por los hermosos y cómodos vapores:

MONGOLIA 26.700 Tons. *MANCHURIA* 26.700 Tonts. y *FINLAND* 22.500 Tons.

de la PANAMA PACIFIC LINE.

NOTA: No olvide que mientras más temprano haga usted su reservación más fácil le es conseguir la clase de Cámara que desee.

Para informes dirigirse a los Agentes Generales:
THE BACARISSE STEAMSHIP AGENCY
OFICIOS 12. HABANA TELF. A-7322.

M I S C E L A N E A

HUESPEDES-NUEVA YORK:

Señora colombiana de mejores referencias e institutriz de larga experiencia aceptarán varios huéspedes cubanos o se encargarán de niños pasando temporada en New York. Casa de gran comodidad situada en hermoso suburbio residencial a treinta minutos del centro. Asistencia inmejorable, precios razonables. Ana F. de Caicedo, 102 Bay 31 Street, Bensonhurts, Brooklyn, N. Y.

SANATORIO "DR. PEREZ-VENTO"

Enfermedades nerviosas y mentales. Para Señoras, exclusivamente. Calle Barreto, número 62, Guanabacoa.

E. 2350 Ind. 1 Oct.

NECESITAMOS 10.000 PERSONAS

QUE QUIERAN SABER INGLES EN POCAS SEMANAS GARANTIZAMOS MAGNIFICO RESULTADO. PIDA INFORMACION HOY. INSTITUTO UNIVERSAL (D. 56) 128 E. 86 ST. NEW YORK, N. Y.

PIELES

Se arreglan y reforman. Neptuno 139, altos. Teléfono U-5473.
43756 28 dic.

SE LE OFRECE A LOS SEÑORES FERRETEROS

y maestros de obras e ingeniero, platos de carretillas tubulares iden de vagonetas. Dirección: Consejero Arango, 33. Teléfono M-9706. Cirilo González.
45275.—8 Nov

AVISO A LOS INDUSTRIALES Y PANADEROS

Por descontinuar el departamento de maquinaria liquido todas las existencias tales como maquinaria para panaderías y dulcerías tostadores y molinos para café, motores de petróleo gasolina y alcohol, molinos y cernidores para harinas, máquinas para lunch, etc., etc. J. M. Fernández Pacheco. Lamparilla 21. Habana.

2286 alt 15 d 1 oct.

"LA PERLA"

Animas, 84.—Tel. A-8222
Dinero sobre alhajas.
La que menos interés cobra.
Joyas y Muebles.
—A como quiera.—
E. 2289 Ind. 1 Oct.

Surtido completo de los afamados BILLARES marca "BRUNSWICK".
Hacemos ventas a plazos.
Toda clase de accesorios para billar. Reparaciones. Pida catálogos y precios.
Hartmann Baja 2. Santiago de Cuba. O'Reilly, 102 Habana.
E. 2318 Ind. 1 Oct.

M.E.C.D. 2016

CASAS DE GOMEZ MENA

LAS MAS MODERNAS
LAS MAS BARATAS

CALLE FRANCO
CALLE OQUENDO
CALLE DESAGUE
CALLE BENJUMEDA
PASAJE LLINAS Y BENJUMEDA
PASAJE Y CALLE STO. TOMAS
Pisos altos y bajos con sala, comedor, dos y tres habitaciones, baño completo, cocina, patio y servicio de criados. Precio de $35.00 a $50.00.

Departamentos altos y bajos independientes, con sala, cuarto, cocina, baño y patio. Precio de $26.00 a $28.00.

CALLE MANGLAR, CALZADA DEL MONTE Y CALLE LINDERO, frente al Mercado Unico, amplio local para establecimiento mercantil, alquiler de situación. También plantas altas y bajas con sala, comedor, dos y tres habitaciones, cocina, baño completo, recibidor, terraza interior y servicio de criados. Precio de $40.00 a $60.00. La llave en Lindero número 13. Bajos.

MATADERO No. 5, PISOS PRIMERO Y SEGUNDO DERECHA; con sala, recibidor, comedor, cuatro habitaciones, baño completo, cocina, cuarto y servicio de criados. Precio: $65.00. La llave en Lindero número 13, bajos.

MURALLA No. 59, PRIMER PISO, con diez espléndidas habitaciones, propio para numerosa familia o casa de huéspedes. Precio de situación.

CALZADA DE INFANTA, Manzana formada por las calles Plasencia, Desagüe, Pajarito y Peñalver, a tres cuadras de Carlos III, casas completamente nuevas, departamentos amplios en 3 esquinas, propios para establecimientos. Precios de situación. También pisos altos y bajos con dos cuartos, sala, cocina, baño completo y servicios sanitarios inmejorables. Precio: $35.00. Las llaves en poder del encargado.

CALLE BENJUMEDA ESQUINA A SUBIRANA, a una cuadra de Llinás, antes Santo Tomás, cerca de Infanta y Belascoaín. Pisos altos y bajos con dos o tres habitaciones, cocina, baño intercalado completo y dos patios. Precio: $40.00 y $45.00. También departamentos altos y bajos, con dos habitaciones, cocina, servicio y patio. Precio: $22.00 y $25.00. Las llaves en poder del encargado.

DOLORES No. 20 ENTRE LAWTON Y SAN ANASTASIO, VIBORA. Departamento bajo, con vista a la calle, compuesto de sala, un cuarto, cocina, baño y patio. Precio: $25.00. Departamentos interiores con sala, cuarto, cocina, baño y patio. Precio: $13.00 y $15.00. Para informes preguntar por la encargada.

HABANA No. 121 BAJOS ESQUINA A MURALLA. El mejor lugar de la zona comercial, hermosos bajos propios para establecimiento, almacén, oficina, etc. Precio razonable. La llave en los altos.

BARRIO DE REDENCION, MARIANAO, CALLE CUATRO No. 76-B, a media cuadra de los tranvías, casa de sala, comedor, tres habitaciones, baño completo intercalado, cocina y patio. Precio: $30.00. La llave en el No. 76-E.

CALLE CORTA LETRAS A Y B, a media cuadra de la Calzada de Cristina, casas de sala, comedor, dos cuartos, baño intercalado y patio. Precio: $35.00. La llave en Cristina No. 64-B.

DOS meses en fondo o fiador. Para informes preguntar por el encargado del grupo correspondiente o GOMEZ MENA, Habana número 121. Teléfono: M-7269.

E. 2348 Ind. 1 Oct.

MISCELANEA

MADAME GIL

Obispo, 86. Teléfono A-6977

PELUQUERIA DE SEÑORAS
ACADEMIA DE BELLEZA

Para lucir sus encantos con un "cachet" de distinción y juvenil belleza, consulten con Madame Gil el estilo de peinados y cortes de melenas que deben adoptar de entre sus modelos, siempre de última creación.

La falta de armonía entre el rostro y el arreglo de la cabeza, es signo de fealdad y mal gusto.

Esta casa garantiza siempre la perfección refinada de todos sus trabajos y dispone de 24 empleados bien especializados en los cortes, ondulaciones "Marcel" permanentes y al agua, masajes, limpieza del cutis, manicures, cejas, etc.

E. 2342 Ind. 1 Oct.

GRAN PELUQUERIA MARTINEZ

Solamente para señoras y niños
NEPTUNO 81. TELEFONO A-5039
(Un experto para cada servicio)

Los mejores y más elegantes cortes de melenas se hacen en esta casa. Las damas que deseen lucir sus manos bonitas, se las arreglan en la Peluquería MARTINEZ. No tenemos rival en nuestro giro para el masaje científico de la cara. Especialidad en la ondulaciNn Marcel y "Permanente". Tenemos expertos para el shampoo.

La Peluquería MARTINEZ tiene la representación exclusiva para toda la Isla de Cuba de los famosísimos e inigualables Productos de Belleza MISTERIO, que son algo así como el complemento de la mujer bonita.

PELUQUERIA "MARTINEZ"
DE
CIRIA E HIJOS

Neptuno, 81 (entre Manrique y San Nicolás). Habana. Teléfono A-5039.
33382 31 dic

PELUQUERIA CABEZAS

La más grande y mejor de la Habana

Neptuno 38. Teléfono A-7034.

Doce expertos peluqueros cortan la melena finamente en todos los estilos $0.50.
Con ondulación Marcel y al agua, para ocho días de duración $1.00.
Masaje, arreglo de cejas, manicure y Champoo, a $0.50.
Tinturas ENNE Vegetal, la mejor de todas, todos colores, $5.00.
Rizo Permanente Garantizado, para un año, hecho en una sola hora, $15.00 y $20.00.
Servicio a domicilio con puntualidad por los más expertos operarios de la Peluquería

CABEZAS

E. 2312 Ind. 1 Oct.

LAMPARAS

LAS
DORAMOS
REPARAMOS
REFORMAMOS
MODERNIZAMOS

LA INSULAR

Reina 113.
Telf. A-3323.

E. 2288 Ind. 1 Oct.

MISCELANEA

PLATOS DE CARTON

ENVASES DE CARTON
CESAREO GONZALEZ
AMISTAD 71 — HABANA
TELEFONO A-7982

E. 2319 Ind. 1 Oct.

LA CASA CHINA

De José Nip, zapatería. Abre su nuevo local, en la calle Neptuno 251 casi esquina a Hospital. Calzado fino de todas clases para caballeros, señoras y niños. Precios económicos. Calidad excelente. También se hace a la medida.

35630 4 Nbre.

DEPARTAMENTO DE COLCHONETAS, COLCHONES, COJINES, ETC.

De todos estos artículos presenta "El Encanto" la más extensa y flamante variedad.

A los precios más módicos.

Colchonetas, surtido completo de tamaños y calidades, desde $1.80.

Colchones, de varias clases, altos y bajos, desde $7.00.

Edredones ("confortables") de seda un gran surtido.

Cojines de Cretona de otomano de seda, bordados, de terciopelo... Desde $1.50.

Cestos de mimbre para ropa usada para viaje y otros usos, en todos los tamaños y formas, desde $1.75.

Mosquiteros de punto y de muselina, en todos los tamaños, desde $1.50.

Mosquiteros con aparato, en varias formas y tamaños desde $5.00.

Mosquiteros sueltos, para aparatos, en todos los tamaños, de $2.50.

E. 2392 Ind. 1 Oct.

DIRECTORIO PROFESIONAL

ABOGADOS Y NOTARIOS

FELIPE RIVERO Y ALONSO
Abogado y Notario
Aguiar, 73
Dptos. 710-11-12. Tel. M-1472
E. 2394.—Ind. 1 Oct.

Dr. Elio Roselló Montaño
ABOGADO Y NOTARIO
Herencias, Divorcios, Asuntos hipotecarios, rapidez en el despacho de las escrituras con su legalización. Oficina Empedrado 33. A-8502.
E. 2371 Ind. 1 Oct.

MARCAS Y PATENTES
DR. CARLOS GARATE BRU
ABOGADO
Cuba 19. Teléfono A-2434.
E. 2395 Ind. 1 Oct.

MANUEL JIMENES LANIER
FERNANDO ORTIZ
OSCAR BARCELO
ABOGADOS
JUAN RODRIGUEZ RAMIREZ
ABOGADO Y NOTARIO
San Ignacio, 40, altos, entre Obispo y Obrapía. Teléfono A-3701
E. 2386 Ind. 1 Oct.

ADOLFO CABELLO
ABOGADO
Lealtad 116 entre Salud y Dragones. Teléfono A-0327. Consultas de 9 a 11 a. m.
E. 2439 Ind. 1 Oct.

Saúl Sáenz de Calahorra
Y
OSCAR QUINTANA
ABOGADOS
Se hacen cargo de toda clase de asuntos judiciales, tanto civiles como criminales y del cobro de cuentas atrasadas. Bufete Edificio Larrea. Deptos. 302 y 304. Empedrado y Aguiar. Telfs. A-5024, y M-5247.
E. 2366.—Ind. 1 Oct.

DR. S. SANCHEZ GOVIN
ABOGADO
Asuntos Hipotecarios, administración de bienes y capitales; herencias, divorcios y juicios ejecutivos. Habana, 72, altos, Teléfonos A-1351 y F.O. 1291. De 3 a 5 p. m.
E. 2428 Ind. 1 Oct.

Lcdo. Ramón Fernández Llano
ABOGADO Y NOTARIO
Habana, 57, teléfono A-9313.
E. 2354 Ind. 1 Oct.

PROFESIONALES

García, Ferrara y Diviñó
Abogados. Aguiar 71, 5o. piso. Teléfono A-2194. De 9 a 12 a. m. y de 2 a 5 p. m.
E 2131 Ind 1 Sp.
E. 2388 Ind. 1 Oct.

DOCTORES EN MEDICINA Y CIRUGIA

Dr. REGUEYRA
Medicina interna en general especialmente en el artritismo, reumatismo, piel, (barros, eczemas y úlceras), dispepsia, colitis, neurastenia, neuralgias, parálisis y demás enfermedades nerviosas. Consultas de 1 a 4 (Jesús del Monte 601-A, entre San Mariano y Vista Alegre).
E. 2317 Ind. 1 Oct.

CLINICA DE ENFERMEDADES VENEREAS
Progreso, 14, altos, entre Aguacate y Compostela.
RECONOCIMIENTO GRATIS
Curación rápida y garantizada de todas las enfermedades venéreas. Precios módicos. Facilidades de pago.
E 2279 Oct. 27.

DR. J. A. TABOADELA
Medicina interna en general, especialmente estómago, intestinos, hígado y páncreas. Trastornos de la nutrición, obesidad, artritismo, delgadez, diabetes, etc. Tratamiento eficaz de las colitis. Planes especiales de alimentación para niños y adultos. Lunes, Miércoles y Viernes de 1 a 3. Lealtad, 44, altos. Teléfono M-8585.
E 2478 Ind 22 oct.

Dr. ABELARDO LABRADOR
Monte 74, entre Indio y San Nicolás. Consultas gratis de 8 a 12 a. m. Pagos de 3 a 5. Especialidad enfermedades de señoras, partos, venéreos y sífilis, pulmones, corazón y riñones, en todos sus períodos. Inyecciones intravenosas. Neosalvarsán, etc. Avisos teléfonos A-0801, U-2256.
E. 2358 Ind. 1 Oct.

DR. GONZALO AROSTEGUI
Médico de la Casa de Beneficencia y Maternidad. Especialista en las enfermedades de los niños. Médicas y Quirúrgicas. Consultas de 12 a 2. G, número 116, entre Línea y 13, Vedado. Telf. F-4233.
E. 2394 Ind. 1 Oct.

POLICLINICA INTERNACIONAL
Director: Dr. David Cabarrocas, Lealtad 143, entre Salud y Dragones. Teléfono A-0344 De 11 a. m. a 4 p. m. De 7 a 3 p. m. Primera atención médica con motivo de una consulta, reconocimiento, visita a domicilio, examen de Rayos X, análisis parcial orina, incisión, absceso, inyección intravenosa de Neosalvarsán o cualquier otra inyección, cura; corriente eléctrica, masaje aire caliente, pulverización vapor completamente gratis para pobres. Inyecciones especiales para Reumatismo, Anemia, enfermedades de la Piel Sífilis, Venéreas, fiebres en general, Tuberculosis, Cáncer, enfermedad de señoras, Corazón, Riñones, Hígado, Estómago e Intestino, sistema Nervioso, análisis completo de orina y análisis exudado para venéreos, aplicaciones de aparatos de Yeso, análisis sangre para Sífilis, raspado uterino, Partos y Cirugía en general. Se regala la medicina al pobre.
E. 2362 Ind. 1 Oct.

Dr. MANUEL LOPEZ PRADES
MEDICO CIRUJANO
De las Facultades de Madrid y la Habana. Con 36 años de práctica profesional. Enfermedades de la sangre, pecho, señoras y niños, partos. Tratamiento especial curativo de las afecciones genitales de la mujer. Consultas diarias de 1 a 3. Gratis los martes y viernes. Virtudes, 115, bajos. Teléfono A-0226. Habana.
E. 2431 Ind. 1 Oct.

DR. PEDRO A. BOSCH
Medicina y Cirugía. Con preferencia, partos, enfermedades de niños, del pecho y sangre. Consultas de 2 a 4. Aguiar 11, teléfono A-6488.
E. 2365 Ind. 1 Oct.

CORPORACION CLINICA
Teniente Rey, 78
Teléfonos A-7915 y M-2364
Procedimiento especial en la curación de las ALMORRANAS sin dolor ni OPERACION, pudiendo el enfermo continuar sus trabajos diarios. Tratamiento de la DEBILIDAD SEXUAL e IMPOTENCIA. Nerviosismo, etc. Vías urinarias, corazón y mentales. Estómago, pulmones y del riñón (hígado). Afecciones generales. Médicos especiales para los tratamientos, diagnósticos y curaciones. Cirugía y Medicina en general. (PARTOS) etc. Consultas de 1 a 5 p. m. y de 7 a 9 de la noche.

TODAS LAS CONSULTAS $2.00
Neosalvarsán y para diabéticos, eczemas, úlceras y demás enfermedades. Tatuajes, manchas, arrugas, verrugas, etc., son quitadas rápidamente.
TENIENTE REY NUM. 78.
E. 2361 Ind. 1 Oct.

DR. J. LYON
De la Facultad de París. Especialidad en la curación radical de las hemorroides, sin operación. Consultas de 1 a 3 p. m. diarias. Correa esquina a San Indalecio, Jesús del Monte.
E. 2385 Ind. 1 Oct.

Dra. NIEVES FELIU RUIZ
MEDICO CIRUJANO
Enfermedades de señoras y niños, atiende a partos. Va al campo. Visitas a domicilio. Obrapía 107 altos. Teléfono M-4498.
E 2075 23 oct.

DR. LAGE
Estómago. Debilidad sexual. Diabetes. Afecciones de señoras, sifilíticas y venéreas. De 1 a 4 y a horas convencionales. Patria, 6, altos, Cerro. Telf. A-2751.
E. 2387 Ind. 1 Oct.

DR. CELIO R. LENDIAN
Consultas todos los días hábiles de 2 a 4 p. m. Medicina interna especialmente del corazón y de los pulmones. Partos y enfermedades de niños. Consulado 20. Teléfono M-2671.
E. 2367 Ind. 1 Oct.

DR. JOSE ALFONSO
Especialista del Centro Asturiano
NARIZ, GARGANTA, OIDOS Y OJOS.
Calzada del Monte 386. Consultas de 2 a 4. Teléfono M-2330.
E. 2370 Ind. 1 Oct.

DR. S. PICAZA
De los Hospitales de París y New York. Enfermedades del Estómago, Intestinos e Hígado exclusivamente. Tratamientos especiales para las afecciones biliares y para la Constipación o estreñimiento. Examen a los Rayos X, de todos los pacientes. Horas de 2 a 4, o especiales, previo aviso. San Lázaro 246. Teléfono F-4918.
2433.—Ind. 7 Oct.

ORTOPEDICOS

DR. FELIX PAGES
CIRUJANO DE LA QUINTA DE DEPENDIENTES
CIRUGIA EN GENERAL
A partir del 18 del presente mes de octubre ha reanudado sus visitas y consultas el doctor Félix Pagés. Consultas: D entre 21 y 23, Lunes, Miércoles y Viernes de 2 a 4. Teléfono F-4483.
E 2384 Ind. 1 oct.

Dr. Manuel González Alvarez
CIRUJANO DE LA ASOCIACION DE DEPENDIENTES
CIRUGIA EN GENERAL
Consultas de 3 a 5, martes, jueves y sábados. Apodaca 3, altos, entre Cárdenas y Cienfuegos. Teléfono A-9102. Residencia particular: Calle 1 entre 9 y 11 Vedado. Teléfono F-2441.
E. 2378 Ind. 1 Oct.

Dr. Abelardo Rodríguez Cuéllar
Especialista de enfermedades nerviosas y mentales del Dispensario Tamayo. Tratamientos especiales, eléctricos, naturistas y psíquicos, para las enfermedades nerviosas y mentales. Enfermedades de señoras, del estómago, pulmones, venéreas y de la sangre. Consultas de 2 a 4 de la tarde. Campanario 197. Teléfono A-7820.
E. 2406 Ind. 1 Oct.

DR. A. G. CASARIEGO
Catedrático por oposición de la Facultad de Medicina de los hospitales de París, New York, Calixto García y Clínica Covadonga. Especialista en enfermedades de las vías urinarias. Consultas de 2 a 6 p. m. Zenea (Neptuno) 125, bajos.
E. 2426 Ind. 1 Oct.

DR. RICARDO ALBALADEJO
Especialidad en vías urinarias. Tratamiento especial para la blenorragia, impotencia y reumatismo. Electricidad Médica y Rayos X. Prado 62, esquina a Colón Consultas de 1 a 5. Teléfono A-3344.
E. 2375 Ind. 1 Oct.

DR. ADOLFO REYES
Estómago e intestinos, exclusivamente. de regreso de su viaje. Consulta y tratamientos de 8 a 10 1|2 a. m. en su gabinete. Lamparilla 74, bajos. Residencia en Santa María del Rosario. Teléfono 12-3. Larga distancia.
E 2436 Ind 8 oct

DR. J. B. RUIZ
De los hospitales de Filadelfia, New York y Calixto García. Especialidad vías urinarias, sífilis y enfermedades venéreas. Examen visual de la uretra, vejiga y esterismo de los uréteres.
SAN LAZARO 221-C. De 1 a 3
E. 2398 Ind. 1 Oct.

DR. MANUEL GALIGARCIA
Cinco años de interno en el Hospital Nacional Calixto García, Ayudante por oposición de la Facultad de Medicina. Especialista de la Asociación Canaria. Enfermedades nerviosas y mentales. Consultas y reconocimientos, $5.00, de 3 a 5 diarias. En la Calle J núm. 211, bajos, entre 21 y 23, en el Vedado. Teléfonos: F-2776 y F-5885.
E. 2373 Ind. 1 Oct.

Dr. C. E. FINLAY F. A. C. S.
PROFESOR DE OFTALMOLOGIA
Especialista en Enfermedades de los Ojos y de los Oídos.
Calle 17 No. 42, altos, esquina a K., Vedado.
Teléfono F-1178.
Consultas de 11 a 12 y de 2 a 4 y por convenio previo.
E. 2357 Ind. 1 Oct.

Dr. Alberto S. de Bustamante
Profesor de Obstetricia, por oposición. Especialidad partos y enfermedades de señoras. Consultas los lunes y viernes de 1 a 3, en la Clínica Bustamante-Núñez. Teléfono F-3057. Domicilio, 15 entre J. y K, Vedado. Teléfono F-1862.
E. 2476.—Ind. 26 Oct

CLINICA BUSTAMANTE-NUÑEZ
J y 11, Vedado. Cirugía General y especial. Partos, Rayos X y Laboratorio. Teléfono F-1184.
E. 2477.—Ind. 26 Oct.

DR. T. VALLEDOR
Especialista de la Escuela de París. Ayudante graduado de la Universidad. Enfermedades de niños. J. núm. 195, entre 19 y 21. Telf. F-2558. Consultas de 2 a 5.
E 2241 Ind. 14 sep.

DR. B. VILA
Médico cirujano. Exclusivamente niños. Ayudante a la Cátedra de Patología y Clínica Infantil. Consultas diarias de 2 a 4 p. m. Carlos III, 209, esquina a Franco (altos). Teléfono U-5792.
E 2391 Ind. 1 Oct.

Dr. Enrique Fernández Soto
Y
Dr. CARLOS DE LEJARZA
AUXILIAR
Oídos, nariz y garganta. Consultas: lunes, martes y jueves de 2 a 4. Calle O, entre Infanta y 27. Telf. U-2465. No visita. El doctor Lejarza sustituye al Dr. Fernández Soto en su ausencia. Teléfono F-4836.
E. 2381 Ind. 1 Oct.

POLICLINICA ZEQUEIRA
Curación radical de la tuberculosis en todos los períodos con inyecciones especiales usadas solo en esta Policlínica. Tratamiento moderno y eficaz para las enfermedades del estómago, piel, sangre, anemia y desnutrición. Curación rápida del asma y reumatismo por la vía intravenosa. Consultas $5.00; de 8 a 11 a. m. de 1 a 3 y de 3 a 5 p. m. todos los días. Martes, jueves y sábados, gratis para los pobres. Policlínica Zequeira, Reina 78, teléfono A-1931.
E. 2359 Ind. 1 Oct.

Dra. MARIA PEREZ GOVIN
MEDICA CIRUJANA
Médica de la Facultad de la Habana y Hospital Broca de París. Garganta, nariz y oídos. De 1 a 3. Telf. U-2439. San Miguel 152, antiguo.
E. 2380 Ind. 1 Oct.

Dr. Francisco Javier de Velasco
Afecciones del corazón, pulmones, estómago e intestinos. Consultas los días laborables, de 12 a 2. Horas especiales, previo aviso. Salud 34. Telf. A-5418.
E. 2383 Ind. 1 Oct.

DR. J. M. VERDUGO
ESTOMAGO E INTESTINOS
Curación radical de la úlcera estomacal y duodenal y de la Colitis en cualquiera de sus períodos, por procedimientos especiales. Consultas de 2 a 4 de la tarde. Teléfono A-4425. Prado, 60, bajos.
E. 2374 Ind. 1 Oct.

DR. GUTIERREZ LEE
MEDICO CIRUJANO
Consultas de 3 a 5. Gervasio 168. Teléfonos A-3684 y F-1070.
E. 2430 Ind. 1 Oct.

PROFESIONALES

Dr. J. A. Hernández Ibáñez
ESPECIALISTA Y CIRUJANO DE VIAS URINARIAS DE LA ASOCIACION DE DEPENDIENTES Y GENITO-URINARIAS DE SEÑORAS, DEL DISPENSARIO TAMAYO
Enfermedades venéreas: Cistoscopia; Cateterismo de los Uréteres. Tratamiento y Cirugía de las Vías Urinarias. Domicilio. Paseo. núm. 274, altos, entre 27 y 29. Vedado. Teléfono F-5716. Consultas: Neptuno número 73, esquina a Manrique. De 7 1|2 a 9 a. m. y de 3 a 6 p. m. Teléfono A-5469.
E. 2353 Ind. 1 Oct.

DOCTOR STINCER
CATEDRATICO DE ANATOMIA TOPOGRAFICA DE LA FACULTAD DE MEDICINA. CIRUJANO DE LA QUINTA COVADONGA. CIRUGIA EN GENERAL.
Consultas, Lunes, Jueves y Sábados; los demás días previo aviso, de 2 a 4. Calle M número 4, Vedado. Teléfono F-2213.
E. 2352 Ind. 1 Oct.

DR. CABRERA
RADIOLOGIA EXCLUSIVAMENTE
Rayos X. Radium. Radioterapia profunda. Corrientes. Radiografías a domicilio. Antiguo gabinete "Alamilla", San Miguel 116. De 2 a 6.
E. 2427 Ind. 1 Oct.

Dres. Alfredo G. Domínguez Roldán y
Manuel Viamonte Cuervo
Rayos X, Radium, Radioterapia profunda, Electricidad médica. Horas: de 1 a 4 p. m. Teléfono A-5049. Paseo de Martí número 33, Habana.
E 2458 Ind. 15 oct.

Dr. E. PERDOMO
Vías urinarias, estrechez de la orina, venéreo, hidrocele, sífilis, impotencia. Calle D y 11, Vedado de 1 a 4. Teléfono F-4822.
E. 2355 Ind. 1 Oct.

DR. JOSE VARELA ZEQUEIRA
Catedrático de Anatomía de la Escuela de Medicina, Director y Cirujano de la Casa de Salud del Centro Gallego. Ha trasladado su gabinete a Gervasio, 126, altos, entre San Rafael y San José. Consultas de 2 a 4. Telf. U-5410.
E. 2369 Ind. 1 Oct.

DR. ABRAHAM PEREZ MIRO
MEDICO CIRUJANO
Animas 113, entre Campanario y Perseverancia. Consultas de 3 a 5. Teléfono A-9203.
E. 2389 Ind. 1 Oct.

DR. A. V. DAUSSA
Medicina en general. Especialmente vías respiratorias y digestivas. Consultas de 1 a 3 p. m. San Miguel 147, U-4880. Pobres verdaderos, 12 y media a 1, martes, y sábados.
E. 2432 Ind. 1 Oct.

INSTITUTO CLINICO
NEPTUNO 208, ENTRE OQUENDO Y SOLEDAD, TELF. U-3987.
Curación radical de las almorranas sin operación ni dolor. Eczemas. Inyecciones intravenosas para tuberculosis, impotencia, neurastenia, etc., 606 y secretas. Análisis orina $2 y $3. Reconocimientos, $3.00 y con aparato, $5.00.
E. 2396 Ind. 1 Oct.

ANALISIS DE ORINA
Completo dos pesos. Prado 62, esquina a Colón. Laboratorio Clínico Químico del doctor Ricardo Albaladejo. Teléfono A-3344.
E. 2376 Ind. 1 Oct.

DR. IGNACIO CALVO
Gervasio, 126, de 4 a 6. Teléfono U-5724. Enfermedades del recto y del colon. Tratamiento médico de las hemorroides.
E 2023 Ind 19 ag

Dr. Nicolás Gómez de Rosas
Enfermedades de señoras, cirugía en general, estómago y vías biliares; consultas de 3 a 5. San Lázaro 174, domicilio, Cerro 432. Telf. A-2560.
E 2459 ind 16 oct.

DR. CARLOS MANUEL LAMAR
Medicina interna. Especialidad: Vías Digestivas y afecciones nerviosas y secretas. Consultas de 2 a 5, diarias. Virtudes 130. Teléfono A-5209.
E 2453 30 d 14 oct.

DR. GUILLERMO LOPEZ ROVIROSA
Especialista en enfermedades mentales y nerviosas, incluyendo las de los órganos sexuales (pérdidas, debilidad, impotencia). Alteraciones del funcionamiento de las Glándulas internas, Estómago e Intestinos, Pulmones, Enfermedades de la piel, incluyendo las del cuero cabelludo y calvicie. San Lázaro 468, entre Infanta y D. De 5 a 7. (domingos de 4 a 6). Teléfono U-3221. A los enfermos del interior se envía a petición un cuestionario impreso.
E. 2441 Ind. 1 Oct.

"POLICLINICA HABANA"
Suárez, 32. Teléfono M-6233.
DIRECTOR FACULTATIVO
DR. FORTUNATO C. OSSORIO
De Medicina y Cirugía en general. Especialista para cada enfermedad. Consultas de 1 a 5 de la tarde y de 7 a 9 de la noche. Consultas especiales, dos pesos. Reconocimientos $5.00. Enfermedades de señoras y niños. Garganta, nariz y oídos. (OJOS). Enfermedades nerviosas, estómago, corazón y pulmones, vías urinarias, enfermedades de la piel, blenorragia y sífilis, inyecciones intravenosas para el asma, reumatismo, tuberculosis, obesidad, partos, hemorroides, diabetes, y enfermedades mentales, etc. Análisis en general. Rayos X, masajes y corrientes eléctricas. Los tratamientos y sus pagos a plazos. Teléfono I-6283.
E. 2363 Ind. 1 Oct.

CORPORACION CLINICA
Teniente Rey, 78
Teléfono. A-7913 y M-2364
Médicos especialistas para los tratamientos, diagnósticos y curaciones. Enfermedades de señoras y niños (DE LOS OJOS) garganta, nariz y oídos. Tuberculosis, asma, reumatismo, sangre y piel, etc. Blenorragia y sífilis. Corrientes y masajes eléctricos. Rayos X, Análisis en general (orina completo $3.50), Medicina y Cirugía en general.

TODAS LAS CONSULTAS $2,000
Consultas de 1 a 5 p. m. y de 7 a 9 (noche). Empleo de aparatos y reconocimiento general, $5.00. (Asistencias por semanas a plazos).
Neosalvarsán y para diabéticos. Ulceras, Eczemas y demás enfermedades. Tatuajes, manchas, arrugas, etc., son quitadas rápidamente y por nuevos procedimientos.
Servicios de Cirujanos, parteros y comadronas.
TENIENTE REY NUMERO 78.
E. 2361 Ind. 1 Oct.

PROFESIONALES

DR. JOSE LUIS FERRER
CIRUJANO DE LA ASOCIACION DE DEPENDIENTES
Afecciones venéreas, vías urinarias y enfermedades de señoras, Martes, Jueves y Sábados, de 3 a 5 p. m. Virtudes 143 1|2, bajos. Teléfono A-4364.
E. 2382 Ind. 1 oct.

DR. RAMIRO CARBONELL
MEDICO DE VISITA DE LA QUINTA DE DEPENDIENTES
Especialidad en enfermedades de niños. Medicina en general. Consultas de 3 a 4, Escobar 142, teléfono A-1336. Domicilio: Calzada de la Víbora 636. Teléfono I-2974
E. 2377 Ind. 1 Oct.

DR. JOSE G. RIVERO
Especialista en enfermedades de los pulmones, corazón y estómago. Tratamiento especial de la tuberculosis por inyecciones especiales. Enfermedades de la sangre. Reconocimiento $5.00. Para pobres: martes, jueves y sábados, gratis. Consultas de 3 a 5, todos los días en Reina 78, esquina a Lealtad. Telf. A-1081
E 2360 Ind. 1 oct.

Dra. MARIA GOVIN DE PEREZ
MEDICA CIRUJANA
De La Facultad de la Habana, Escuela Práctica y hospital Broca de París. Especialista en enfermedades de señoras, partos y cirugía. Teléfono U-2439, San Miguel 152, antiguo.
E 2397 Ind. 1 oct.

DR. GONZALO PEDROSO
CIRUJANO DEL HOSPITAL MUNICIPAL DE EMERGENCIAS
Especialista en vías urinarias y enfermedades venéreas. Cistoscopia y Cateterismo de los uréteres. Cirugía de vías urinarias. Consultas de 10 a 12 y de 3 a 5 p. m. en la calle de Avenida de la República 254.
E. 2291 Ind. 1 Oct.

DR. SALVADOR LAUDERMAN
Médico de la Asociación Canaria. Medicina en General, especialmente enfermedades del sistema nervioso, sífilis, venéreo y tuberculosis pulmonar. Consultas: diarias de 1 a 3, p. m. en Santa Catalina 12, entre Delicias y Buenaventura, Víbora. Teléfono X-1040. También recibe avisos en Jesús del Monte 562, esquina a Vista Alegre, teléfono I-1703.
E. 2356 Ind. 1 Oct.

DR. ANTONIO CASTELL
Curación de las enfermedades de las Encías en sus primeros períodos. Caries Dental en todos sus grados. Extracciones y trabajos artificiales por métodos modernos y rápidos. Vacuna-Autógena. Radium Electricidad Médica. Consultas y operaciones de 8 a 11 y de 1 a 5. Estrella 45. Teléfono A-9869.
E. 2436 Ind. 1 Oct.

CIRUJANOS DENTISTAS

MODERNA CLINICA DENTAL DEL DR. RAMON GUALDA
Cirujano dentista de la Cruz Roja Nacional. Especialidad en extracciones y enfermedades de encías. Trabajos de mecánica a precios moderados. Horas fijas para cada cliente. Cerro 492, altos, frente a la Quinta Covadonga. Telf. A-6744.
2223 30 d 9 sp.

DR. PEDRO R. GARRIDO
CIRUJANO DENTISTA
Por las Universidades de Madrid y Habana. Especialidad en enfermedades de la boca que tengan por causa afecciones de las encías y dientes. Dentista del Centro de Dependientes. Consultas de 9 a 11 y de 12 a 3 p. m. Muralla 82, altos. Teléfono A-5260.
E 2280 Ind 24 sp

Dr. ALBERTO COLON
CIRUJANO DENTISTA
Especialidad: carie dental, rápida curación en dos o tres sesiones por dañado que esté el diente. Tratamiento de la PIORREA por la Fisioterapia bucal. Hora fija a cada cliente. Consultas de 9 a 5 p. m. Compostela 129, altos, esquina a Luz.
E. 2429 Ind. 1 Oct.

Dr. L. SAEZ MORENO
CIRUJANO DENTISTA
Consultas: Todas las noches, de 8 a 11. Por el día: hora fija a cada cliente. Trabajos rápidos y garantizados y económicos. J. C. Zenea (Neptuno), 234, entre San Francisco y Espada. Tel. U-1936.
2283 30 d 2 oct

DR. GUERRERO DELANGEL
DENTISTA MEJICANO
Técnico especial para extracciones. Facilidades en el pago. Horas de consultas de 3 a. m. a 8 p. m. A los empleados del comercio, horas especiales por la noche. Trocadero 68-B, frente al café El Día. Teléfono M-6395.
E. 2364 Ind. 1 Oct.

DR. ARTURO ALBERNI
Neptuno 177 1|2, (bajos) encontrará usted garantía, economía y rapidez; cualidades que le enaltecen como dentista graduado en Baltimore y Habana. Consultas de 8 a. m. a 3 p. m.
E. 2372 Ind. 1 Oct.

DR. VALDES MOLINA
CIRUJANO DENTISTA
Avenida de Italia núm. 34, entre Virtudes y Animas. Telf. A-8583. Dentaduras de 15 a 30 pesos. Trabajos se garantizan. Consultas de 8 a. m. a 5 p. m. Los domingos, hasta las doce m.
E. 2464.—15 Oct.

QUIROPEDISTAS

JOSE FRIAS Y LOPEZ
"ALFARO", Hijo
Quiropedista
Trabajo sin cuchilla y no hago doler. Aguacate 24, altos, entre Empedrado y Tejadillo. Consultas de 8 a 4, domingos de 8 a 11. Precios convencionales. Teléfono M-2202.
E 2468 30 d 16 oct

QUIROPEDISTA "ALFARO"
de la Universidad Nacional, del Centro de Dependientes y Centro Gallego. Las operaciones de a $1 sólo de 7 a 9 a. m. Sin bisturí. Sin dolor. El resto del día, hasta las 7 p. m. precios convencionales. Especialidad en operaciones delicadas y peligrosas. 32 años sin herir una sola vez. Villegas 44. Teléfono M-5367.
P 590 30 d-10 oct.

OCULISTAS

DR. A. C. PORTOCARRERO
OCULISTA
GARGANTA, NARIZ Y OIDOS
Consultas de 12 a 4.
Para pobres, de 12 a 2. Honorarios módicos. San Nicolás 52. Teléfono A-8627.
E. 2368 Ind. 1 Oct.

PROFESIONALES

DR. HORACIO FERRER
ESPECIALISTA EN ENFERMEDADES DE LOS OJOS
Consultas a horas previamente concedidas, $10.00. Consultas de 2 a 5 de la tarde, 5 pesos. Avenida de Wilson y L. Vedado, Teléfono F-4831.
E. 2390 Ind. 1 Oct.

Dr. JOSE HERNANDEZ
OCULISTA
Garganta, nariz y oídos. Consultas reconocimiento, 5 pesos, de doce a tres. Pobres, martes, jueves, sábado $2.00. Reina 72. Teléfonos A-1081. U-5919.
E. 2435 Ind. 1 Oct.

ORTOPEDICOS

EMILIO P. MUÑOZ
Ortopédico: Lazcano 138 (antes Manrique) teléfono A-9559, faja Especial para hernias, Vientre, Colon, etc. y aparatos para toda clase de imperfecciones; 20 años establecido.
E 2437 Ind 19 oc

COMADRONAS FACULTATIVAS

MARIA NUÑEZ
Facultativa en partos. Comadrona del Centro Balear. Consultas para las asociadas y particulares, de 2 a 3 p. m. exclusivamente. San José 124, letra A.
E 2256 Ind 17 st.

ANA MARIA V. VALDES
COMADRONA
Muchos años de práctica. Los últimos procedimientos científicos. Consultas de 1 a 4. Precios convencionales: 21 esquina a B, número 317. Vedado. Teléfono F-1252.
E 2457 Ind 13 oct.

GIROS DE LETRAS

N. GELATS Y COMPAÑIA
103, Aguiar 103, esquina a Amargura. Hace pagos por el cable, facilita cartas de crédito y giran pagos por cable; giran letras a corta y larga vista sobre todas las capitales y ciudades importantes de los Estados Unidos, Méjico y Europa, así como sobre todos los pueblos de España. Dan cartas de crédito sobre New York, Londres, París, Hamburgo, Madrid y Barcelona.
E. 2337 Ind. 1 Oct.

CAJAS RESERVADAS
Las tenemos en nuestra bóveda, construída con todos los adelantos modernos y las alquilamos para guardar valores de todas clases bajo la propia custodia de los interesados. En esta oficina daremos todos los detalles que se deseen.

N. GELATS Y COMPAÑIA
BANQUEROS
E. 2338 Ind. 1 Oct.

J. BALCELLS Y CO.
S. en C.
San Ignacio Núm. 33
Hacen pagos por el cable y giran letras a corta y larga vista sobre New York, Londres, París y sobre todas las capitales y pueblos de España e Islas Baleares y Canarias. Agentes de la Compañía de Seguros contra incendios.
E. 2343 Ind. 1 Oct.

ZALDO Y COMPAÑIA
Cuba números 76 y 78
Hacen giros de todas clases sobre todas las ciudades de España, y sus pertenencias. Se reciben depósitos en cuenta corriente. Hacen pagos por cable, giran letras a corta y larga vista y dan cartas de crédito sobre Londres, París, Madrid, Barcelona y New York, New Orleans, Filadelfia y demás capitales y ciudades de los Estados Unidos, Méjico y Europa, así como todos los pueblos.
E. 2340 Ind. 1 Oct.

AVISOS RELIGIOSOS

IGLESIA DE SAN FRANCISCO
Los días 28, 29 y 30 se celebrará en esta Iglesia un solemne triduo preparatorio de la gran fiesta de Cristo Rey que tendrá lugar el día 31 último de este mes de Octubre.

Además, el 2 de Noviembre, día de Todos los Fieles Difuntos, se celebrarán a las 9 a. m. solemnísimos funerales por el eterno descanso de las víctimas del Ciclón.
47375 28 oc.

(A) ALQUILERES DE CASAS

1.—Habana

PARA EMPRESA, BUFETE, NOTARIA, CONSULTORIO, O FAMILIA
Se alquila el espléndido piso alto de la hermosa casa calle Neptuno número 48, altos, casi esquina a Aguila, con comodidades para dichos usos; cuenta con agua abundante, fría y caliente y lujoso baño; la llave e informes Compañía de Préstamos Cuenllas. Trocadero y Aguila. Teléfono M-2186.
47402 28 oc.

SE alquila una bonita casita con sala, dos cuartos y servicio sin estrenar en M. Gómez 304. La llave al fondo.
47388 28 oc.

SE alquila la casa Carmen 19, con jardín, portal, sala, saleta, 3 cuartos, baño, cocina y traspatio. La llave en San Lázaro 84.
47387 28 oc.

PARA GARAGE. Se alquila Oquendo 18 entre San Miguel y San Rafael, barato. Informan: Corales 217, bajos. Sr. Alonso. M-9269.
47311 28 oc.

SE alquila San Nicolás 132, bajos, entre Salud y Reina. Sala, comedor, saleta, 4 cuartos, baño, servicio para criados, recién fabricada. Llave en la misma.
47433 28 oc.

SE alquilan los bajos, derecha, de Villegas 16. Sala, saleta, tres cuartos, cocina y servicios. Alquiler $60. Llave e informes en la bodega. Dueño: Jesús Gil Benavides 27.
47420 27 oc.

SE alquila la casa Rayo 87, propia para taller de mecánica, marmolería, carpintería, panadería o tintorería. Tiene sala, comedor y dos cuartos. Se permite hacer obras preparándola para lo que deseen. Informan Teléfono M-4734 y la llave en Tenerife 8, tercer piso.
47436 27 oc.

ALQUILO en módico precio el alto Gloria 48 entre Suárez y Revillagigedo, sala, comedor, cuatro cuartos y servicios. Llave en bajo. Informan Belascoaín 121.
47334 31 oct.

ALQUILO Campanario 48, altos, esquina Virtudes, con sala, comedor, recibidor, 4 habitaciones, 2 baños, cocina moderna. Precios razonables. Informan Neptuno No. 106. La llave, bodega del frente.
47410 30 oc.

SE alquila una esquina para bodega con una accesoria, sin regalía. Informan Esperanza 13, café.
47371 29 oct.

FOLLETIN 2

EL JINETE DE FUEGO

NOVELA

Continuación de "MYRIAM LA CONSPIRADORA"

POR

HUGO WAST

Autor de la magnífica novela titulada "El Desierto de Piedra".

(Continúa)

sandalias y cogulla a fray José de las Animas.

La tercera remesa no había que traerla de Montevideo. Bastaba llegar a la escuadra española, que cruzaba constantemente por medio del río, bloqueando el estuario.

—Digo que estoy pronto a servir al rey, — respondió Altolaguirre.

Entonces Alzaga habló con palabra seca y precisa, dió sus instrucciones a cada uno. Tenía el sentido de la organización, como lo había demostrado cuando las invasiones inglesas, y poseía la autoridad necesaria para ser ciegamente obedecido.

Fray José de cuando en cuando intercalaba con una letanía las indicaciones que consideraba más acertadas, y todos escuchaban con tal fervor y convencimiento que en la yema de los dedos sentían ya la comezón de prender fuego a la mecha de su formidable complot.

Estaban ciertos de que la lucha no tardaría veinticuatro horas en decidirse, y que antes de un mes todo el virreinato estaría pacificado, y antes de seis meses Alzaga sería virrey del Río de la Plata.

La reunión se disolvió al primer canto del gallo. El último en salir fué fray José de las Animas, después de haber tratado con Alzaga y Altolaguirre otros detalles de la conspiración.

—Tenemos cuatrocientos fusiles, dijo Alzaga orgullosamente; — y hemos reunido más de quinientos mil duros. A los criollos que se quieran vender los compraremos; a los que se quieran resistir, los fusilaremos... Vuelva su paternidad a su convento para que el superior no sospeche sus andanzas.

Los ojos del fraile ardieron jubilosamente y Chaparro, que alcanzó a oír aquello, no se pudo contener, levantó los recios puños hasta las narices del esclavo, a quien tenía despavorido con sus cuentos y le gritó furioso:

—¡Los criollos no se venden, canejo! ¡Van a tener que fusilarnos a todos!

Fray José de las Animas que salía alcanzó a oír la extraña exclamación. Se le acercó, le puso la pesada mano sobre el hombro, y le preguntó con dureza:

—¿Qué está diciendo, hermano?

...o midió la gravedad de su imprudencia, pero dominó sus nervios y explicóse con la mayor hipocresía:

—Estoy contándole a este negro bozal como se le apareció las otras noches el ánima de Liniers al bandido Castelli, que lo hizo matar: "Pueden fusilarnos a todos — le dijo — los realistas no se venden!..."

El fraile meneó la cabeza como con dudas, pero se apresuró a mostrarse satisfecho de la explicación.

—¡Ah! ¡le oí mal! Vamos a casita, hermano, que es la hora. Están cantando los gallos en los gallineros y no tardarán en cantar los frailes en el coro.

El alba aun estaba lejos y la ciudad dormía profundamente, bajo el fresco rocío nocturno.

Solamente velaba la gente de don Ginés, que acababa de morir, según podía colegirse por el llanterío de las mujeres en el dormitorio, cuyas ventanas daban a una oscura calleja, por donde pasaron a toda prisa fray José y Chaparro, santiguándose.

II

EL ENTIERRO DE DON GINES

Apenas el sargento dejó su cogulla y se vistió con las ropas gauchescas fué en busca de un caballo que dejara en el lóbrego zanjón de los Belermos, y de un solo galope por la calle Larga de Barracas llegó a la quinta, donde engrasaba fusiles y hacía cartuchos.

Luis Altolaguirre estaba ya seguro de que Alzaga era el jefe de la conspiración, pero no podía saber quiénes tenían parte en ella.

Jamás se le vino a las mientes que su padre estuviera comprometido, porque en ese tiempo ni una sola vez lo vió en la quinta. En cambio entró a sospechar de fray José, cuya voz inconfundible oyó una siesta, en el cuarto contiguo, que era el despacho de Alzaga. Forzosamente el asunto que le traía a hora tan desusada, tenía que ser grave; y esta sospecha recalentó su imaginación y con el ardor de un buen sabueso se largó detrás de esa pista.

Habíase corrido en la ciudad la noticia de que Belgrano acababa de ser nombrado general del ejército del norte, en reemplazo de Pueyrredón, que renunciaba a ese cargo descorazonado por el mal cariz que mostraba la guerra, y en efecto, en ese día, a fines de febrero, llegó el general a Buenos Aires, con su ayudante el capitán Zavaleta.

¡Qué orgullo para Luis, si podía antes que él volviera a partir, decirle: —Mi capitán, los hilos de la conspiración, que usted adivinaba, están en mis manos y son éstos...!

Cuando cumpliera diez y ocho años iría a los campos de batalla. Entretanto la mejor manera de servir a su patria, era seguir los pasos de los enemigos ocultos en su seno. Hacer abortar la conspiración, era sin duda más meritorio que ganar una batalla.

Luis revolvía estos pensamientos, en su cuarto, la tarde siguiente a la reunión habida en casa de don Matías de la Cámara. En otro rincón de la pieza a oscuras, dormían dos hijos de Alzaga, Félix y Cecilio, soñando probablemente el uno con Myriam, inexpugnable como los muros de Montevideo y el otro con bolear los patos del bañado en compañía de Luis.

Este, cuyo corazón estaba libre y en cuyo cerebro germinaban ideales más grandes, no dejó de sentir que la puerta del cuarto vecino habíase abierto y cerrado con presteza.

Aguzó el oído y pronto reconoció la voz de fray José, más sorda que de costumbre. Como no pudiera percibir sus palabras, se bajó de puntillas y fué a ajustar los postigos, para hacer más completa oscuridad a fin de que sus compañeros no lo vieran maniobrar, si despertaban; y con el corazón palpitante, avergonzado como el que va a cometer una mala acción y temeroso, como el que presiente que va a intervenir en una tragedia real, fué arrastrándose por el suelo hasta pegar la oreja a la juntura de la puerta ciega que daba al despacho de Alzaga.

Repugnábale su acción. Alzaga era un buen amigo de su padre, y él vivía bajo su techo y comía en su mesa.

Pensó, para darse ánimos, que también Alzaga era un pérfido y un ingrato con la ciudad que lo había acogido, lo había hecho rico y poderoso y le mantenía rodeado de honores y respeto, mientras él conspiraba contra su libertad y la vida de los nacidos en ella.

Pero este pensamiento no disipó la repugnancia que le inspiraba el espiar de esa manera y tan rudo se le hizo tal sentimiento que quiso alejarse de aquella puerta, y volver a su cama, cuando alcanzó a oír un nombre pronunciado por Alzaga: ¡Altolaguirre... Altolaguirre...!

¡No cabía duda: Alzaga había nombrado a su padre! ¿Por qué lo había nombrado? Ahora ya no quería alejarse de la puerta, pero faltábale valor para acercar el oído y saber qu édecían los dos hombres que trataban allí el formidable secreto. Pero tenía que saber. Era necesario que él supiera por qué los conspiradores habían nombrado a su padre.

Venció todos sus escrúpulos y aplicó el oído a la juntura de la puerta, y oyó al fraile barbón que repetía las palabras que oyera a Chaparro. No lo nombró a éste, y Luis se imaginó entonces que hablaba de su padre y se llenó de orgullo y de alegría.

—No hay que tener confianza en ese hombre, señor don Martín—decía fray José.

—¿Por qué? —preguntó Alzaga.

—Esto lo he oído yo: "los criollos no se venden; van a tener que fusilarlos a todos"... Ya dice bastante la frase misma; pero si usted hubiera oído el tono ferviente en que la dijo! No nos engañemos: ese hombre ama a esta tierra. Tendrá muchas razones para pelear contra el Gobierno, pero acabará peleando contra el rey...

Luis se puso de pie, galvanizado de entusiasmo. Era indudablemente su padre el hombre de quien hablaban. ¿Cómo extrañar que sospecharan de él los que conspiraban contra la libertad de América?, ¡Bendito sea Dios!

Oyóse luego la voz descarnada y fría de Alzaga:

—Pues si es así, tendremos que vigilarlo. ¡En la guerra como en la guerra! Y el día que temamos su traición, con una onza de plomo en los sesos lo volveremos mudo para siempre...

Luis se estremeció, no de temor por la suerte de su padre, sino de ira contra sí mismo.

¿Y a aquellos hombres que condenaban a muerte a su padre iba a encubrirlos por un pueril escrúpulo? ¡No, no! Ahora quería oírlos y seguirles los pasos de cerca, para salvar a su padre y a su patria.

Se agachó de nuevo hasta el umbral y oyó a Alzaga:

—Todo se hará a tiempo. El cuatro del mes que viene, mientras los buques de Vigodet estén bombardeando el Fuerte, para concentrar en la ciudad todas las tropas, nuestra ballenera fondeará en la costa de San Isidro en la barranca de Barbosa y desembarcaremos tranquilamente el armamento y lo guardaremos en la pulpería del portugués.

—¡"Sedes sapientiae"! ¡Magnífico plan!—exclamó el barbón, y al cabo de un rato de silencio, agregó: —¿Irá usted al entierro de don Ginés...?

—¿En dónde lo entierran?

—Es tercero franciscano, y lo enterrarán mañana en San Francisco, después de una misa de cuerpo presente...

—Mañana iré...

—¡Hasta mañana, pues!

Salió el fraile, y en seguida oyó Luis a otra persona que hablaba con Alzaga. Era sin duda alguien de entera confianza, pero a la vez de humilde categoría, pues había asistido a la grave conferencia de los dos personajes, sin mezclarse en ella.

Por lo que Alzaga le dijo y por el acento con que pronunciaba el castellano, conoció Luis que se trataba de un pulpero portugués, de los muy numerosos que había en Buenos Aires, introducidos como prisioneros por el virrey Ceballos, después de las guerras de la Colonia.

—Ya has oído, Barbosa. En tu pulpería guardarás las armas hasta que podamos meterlas en la ciudad. Se acerca el momento de la gloria y de la recompensa. Cuenta con mi favor especial, Barbosa.

—¿A qué hora fondeará el barco?

—En la noche del cuatro, antes del alba. Si la noche estuviera muy oscura, enciende en la costa un fuego que le sirva de señal, como otras veces. ¡Dios y el rey te guarden, Barbosa!

—Y a usía también...

Se despidió el pulpero y la quinta cayó en el soporífero silencio de la siesta. Del bañado llegaba el graznido de las gaviotas y era ...

M.E.C.D. 2016

ALQUILERES DE CASAS

INQUISIDOR 35, LETRA A

Para primero de noviembre se alquila este piso compuesto de sala, saleta y tres cuartos. Informan en Oficios 88, bajos, almacén de Manuel Muñoz y Cía. 47140 2 nov.

SE alquilan los altos altos de la calle Francisco V. Aguilera, núm. 171, compuestos de sala, saleta, tres cuartos, baño y cocina de gas, acabados de pintar. Precio $50. Para tratar, señor Barbazán, Joyería La Esmeralda, San Rafael 1. 47158 28 oct

SE alquilan en Cincuenta pesos, los bajos de Subirana 27. Tienen sala, saleta, comedor, 3 cuartos y baño completo intercalado. La llave en la carnicería de la esquina. Informan Tejadillo 45. 47176 2 nv.

SE alquilan los altos de la casa Bayona 9 Tienen tres cuartos, sala y saleta, casi esquina a Merced. La llave en la bodega. Informan en Muralla y Compostela. Peletería La Gran Señora. 47384 2 nv.

SE alquila casa Gloria 30, acabada de pintar. Sala, comedor, dos cuartos, baño, servicios $40.00 mensuales. Informan: Dr. Juncadella. Teléfono A-2452. 47405 28 oc

EN cincuenta pesos modernos bajos, frescos, saludables, abundante agua, lo mejor de la Habana, tres líneas carritos, dos cuadras de Carlos III, sala, tres habitaciones, magnífico baño, caliente y frío, cocina gas, servicios criados. Llave enfrente, razón U-4394, M-2004. 47345 31 oct.

SE ALQUILA

Aguila y Trocadero primer piso, sala comedor, cuatro habitaciones y todo lo demás de un buen piso. Llave en los bajos. Informan Teléfono A-5663. 47343 30 oct.

ALQUILO Neptuno 106, frente al cine, primer piso, con sala, comedor, recibidor cinco habitaciones, 2 baños, cocina. A prueba de ciclón. Informan en los bajos. 47411 30 oc.

SE alquila el primer piso de la casa calle Gloria número 4, esquina a Cienfuegos, compuesto de sala, comedor, dos habitaciones con baño completo, cocina, cuarto y servicio para criada. La llave e informes en la bodega de los bajos. 47356 30 oct.

SE alquila la casa Empedrado 6 propia para establecimiento o depósito de mercancías. Las llaves en la bodega de enfrente. Informan Aguiar 86 altos, bufete del doctor Arcos. 47355 30 oct.

ALQUILO San Miguel 179 B, altos. Sala, comedor, tres cuartos, baño intercalado, cocina servicio, cuarto de criado. $60. Llave botica. Informan Mercaderes 27. Tel. A-6524. 47217 1 Nov.

SE alquila una casa en Jesús María número 30 esquina a Damas, propia para familia corta, se compone de dos habitaciones, cocina, comedor, baño y servicio sanitario, la casa es muy fresca y recien fabricada. La llave e informes en la Carnicería de los bajos. 47293 28 Oct.

ALQUILO 2o. piso de esquina con cuatro cuartos, sala, comedor, baño, cocina, pantry, cuarto y servicios de criados son lujosos y modernos, sin estrenar, calle Jovellar y Hospital. La llave en la bodega. 47303 28 Oct.

SE alquila el segundo piso alto de Refugio 23, en $60, con cinco departamentos mas un cuarto para criados en la azotea, servicio sanitario y agua fría y caliente en abundancia en toda la casa. La llave e informes en la peletería de la esquina. Condiciones, dos meses en fondo o un buen fiador. 47152 29 oct.

EN 45 pesos, Lagunas 65-B, se alquila un pisito alto. Informan Aguacate 47, teléfono M-5290. 47157 31 oct

SE alquila el piso principal de la calle Progreso 14, al lado esquina Compostela, frente al banco The National City Bank Se compone de recibidor, sala, cuatro cuartos, baño intercalado, comedor, cuarto de criados y servicio, cocina y calentador de gas, todos decorados. Las llaves en los mismos, el portero. Teléfono I-4990 47169 27 oc.

SE alquilan los sanos Corrales 69, a una cuadra del Campo Marte $50. La espaciosa casita Marqués de la Torre 5, Luyanó y Calzada $40. Las dos tienen sala, comedor, tres cuartos, cocina y servicio y su buen patio. Teléfono A-1091. 47183 27 oc.

SE alquilan en la calle Cuba 21 A entre Empedrado y O'Reilly, próximo a terminarse, los lujosos y frescos pisos primero y segundo, construídos al último confort moderno. Informan en los mismos. 47171 27 oc.

ALQUILO para almacén o establecimiento con puertas metálicas Sol 46, bajos, cerca de Habana. Precio de situación. Informan Mercaderes 27. Aguilera. Teléfono A-6524. 47214 31 oc.

SE alquila en la calle Cuba 21 A. entre Empedrado y O'Reilly, próximo a terminarse, los espléndidos bajos de construcción moderna para banco, establecimiento o almacén, punto comercial. Informan en los mismos. 47170 27 oc.

SE alquila el principal de Villegas 81, amplia sala, 3 cuartos de criados, servicios de criados, cocina de gas, comedor al fondo. Informes: Obrapía, 75. 46872.—27 Oct.

CASA DE TRES PLANTAS

Amplias salas, cuatro salones el bajo y primer piso y tres el segundo, que pueden dividirse, una hermosa terraza cubierta. Alquilo, Habana 207, cerca del desembarque Ward Line. Es muy fresca, propia para pequeño hotel u hospedaje. Llave allí. Informes: Monte 350, altos. Teléfono M-1365. 47186 30 oc.

ALQUILO Pocito 102, altos, frente a Carlos III. Sala, tres cuartos, comedor al fondo, baño intercalado, cocina, servicio cuarto criados $65. Llave, bodega. Informan: Mercaderes 27. A-6524. 47215 31 oc.

ALQUILO Zanja 118 A., altos. Sala, tres cuartos, comedor al fondo, baño intercalado, cocina, servicio, un cuarto criado $65. Llave botica. Informan Mercaderes número 27. Teléfono A-6524. 47213 31 oc.

ALQUILO San Francisco esquina a Infanta. Sala, cuatro cuartos, comedor, baño completo, cocina y servicio y un cuarto en la azotea, rebajada $65. Llave bodega. Informan Mercaderes 27. Teléfono A-6524. 47212 31 oc.

NI EL CICLON DE AHORA

ni cuantos hubo antes, causaron daño en la casa

NUM. 26 CALLE AMARGURA

que además de firme, es fresquísima, y de inmejorables condiciones higiénicas. Propia para almacén. Espaciosos altos. Informes Hotel La Unión. 47199 31 oc.

ALQUILO San Nicolás 3 esquina a Lagunas, lujosos apartamentos independientes, con sala, comedor, cuatro habitaciones, servicio completo y servicio de criados. Hay elevador. 47243 29 oc

SE alquila sin estrenar en Peñalver 100 a una cuadra de Belascoain, dos primeros pisos y un bajo con sala, tres habitaciones, baño intercalado, comedor al fondo, habitación y servicio para criados, cocina y calentador de gas, tanques y bomba automática, excluyendo la habitación de criados a un primer piso. Informan en los mismos. Jaime Barceló. Teléfono A-9323. 47222 2 nv.

ZEQUEIRA 12-A, ALTOS

Alquilo casa moderna, sala, gabinete, saleta dos cuartos, cocina amplia en $45 La llave bodega. Informan Monte 350, altos. Teléfono M-1365. 47184 27 oc.

HABANA 46

esquina a Cuarteles, se alquila el primer piso alto de casa nueva. Balcones a dos calles, sala, recibidor, comedor, hall, 3 habitaciones, magnífico cuarto de baño, cuarto criado con baño independiente. Condiciones: fiador y ser familia de moralidad. Llaves e informes en O'Reilly 19 Teléfono A-6318. 47218 27 oc.

ALQUILERES DE CASAS

SE alquilan los más modernos altos inmunes contra el ciclón, situados en Belascoain 95 (Edifico Recarey) Tienen sala, saleta, tres cómodas habitaciones con lavabo de agua corriente y doble servicios. Las llaves en la portería. 47235 2 nv.

LEALTAD esquina Maloja, casa moderna. Sala, gran saleta, dos cuartos, baño completo lujoso, cocina gas, paredes azulejeadas, patio, 55 pesos. Llave en la bodega. Informan San Carlos 2, altos, esquina a Morell, Víbora. Tel. I-3347. 47077 28 oc.

SE alquilan, San Rafael y Aramburu, sin estrenar, frente a un Parque, recibidor, sala, tres cuartos, comedor, baño intercalado, servicio de criados, patio, balcón a dos calles. Informes: U-1702. 46313.—30 Oct.

PARA COMERCIO

Se alquila la casa Máximo Gómez 346 entre Castillo y Fernandina. Informes José L. Lustacha, Máximo Gómez número 296. Telf. A-3895. 46183 29 oct.

SE alquilan los altos modernos de Arbol Seco 11. Sala, saleta, cuatro cuartos, comedor al fondo y servicios. Precio $55. 47221 27 oc.

ALQUILO hermosos altos, modernos, muy ventilados y cómodos. Sala, saleta, tres cuartos y cuarto de criados, baño intercalado completo con agua caliente, cocina de gas y de carbón. Sitios 171, esquina a Subirana. La llave en la bodega. 47009 31 oc.

SE alquila el primer piso de Finlay 74, izquierda, propio para familia de gusto, con cinco habitaciones y demás comodidades. Informan Telf. M-3675. 46990 29 oct

CUBA 91. Se alquila la esquina para establecimiento; otro local para almacén, propio para vinos. Precio de situación. 47059.—28 Oct

OBISPO 84

Se alquilan estos altos, entre Bernaza y Aguacate, sobre The Quality Shop, con sala, comedor, cuatro cuartos, baño intercalado, cocina de gas y cuarto y servicio de criados, acabados de pintar. Sin daño alguno por el ciclón. Informa: Aguiar, 71. Dept. 410. Teléfono: A-8980. 47068.—1 Nov.

ESTRELLA 115, ALTOS

entre Campanario y Lealtad, sala, comedor, seis habitaciones, balcón corrido, toda de azotea y fresca. La llave en la misma. El dueño en el chalet de 12 y 15. Vedado. 47063.—3 Nov.

EN RICLA (Muralla) No. 37 A. esquina a Aguiar, se alquila el entresuelo, propio para vivienda u oficina con depósito para comisionista. Tiene servicios sanitarios. Informan: García Tuñón. Aguiar y Muralla. Teléfono A-2856. 47091 27 oc.

SE alquilan los modernos bajos de Salud 128, situados a cuadra y media de Belascoain, compuestos de sala, recibidor tres habitaciones, baño intercalado, cocina de gas. Informes San Rafael 113. 47126 27 oc

ALQUILO ESPLENDIDOS ALTOS

En Blanco número 50, muy frescos, cómodos y ventilados. Además tienen un fresquísimo cuarto en la azotea. El cartel explica donde puede verse al dueño. 47121 28 oc.

EN $65.00 y $70.00, alquilo el primero y segundo pisos de Cárcel No. 27 esquina a San Lázaro, vistas a Prado y Malecón. 47108 28 oc.

SE alquilan los altos de Infanta 106 A. compuestos de tres espléndidas habitaciones, sala, saleta baño intercalado, hermosa terraza, un departamento en la azotea y todos sus servicios a la moderna. Informan en San Miguel 211, altos. Esquina a Infanta.

SE alquilan los altos de Infanta esquina a San Rafael, altos de la bodega, compuestos de tres espléndidas habitaciones, espacioso comedor, sala, saleta, hermosa terraza, un departamento para criados en la azotea, baño intercalado y todos sus servicios a la moderna. Informan en San Miguel 211, altos, esquina a Infanta.

SE alquilan para establecimiento, los espléndidos bajos de San Rafael 49, completamente de acuerdo con todo lo ordenado por el Departamento de Sanidad. Informan en la bodega de la esquina. 46891 27 oc.

SAN Lázaro 316, moderno piso principal, propio para oficina o corta familia, 70 pesos. Llave al fondo, Malecón 317. Informes A-4204. 46626 27 oc.

SE alquilan los altos de A. Recio 54, compuestos de sala, saleta y tres cuartos baño moderno y agua abundante. Precio $45. La llave e informes Monte 183. La Aurora. Teléfono A-5036. 46407 29 oc.

MAXIMO GOMEZ 346, BAJOS

Se alquila esta magnífica casa co nsala, saleta, cuatro cuartos, baño y servicios de criados. Informes en Máximo Gómez 296. Teléfono A-3895. 46184 29 oct

2.—Vedado

VEDADO se alquilan los altos casa moderna calle 25 entre 4 y 6, tres dormitorios y demás comodidades. Agua abundante. Informan en 2 número 8 entre 9 y 11. Teléfono F-1173. Llave en la bodega de la esquina de 4 y 25. 47367 30 oct.

VEDADO. Se alquila en $80 la casa Catorce No. 10 a media cuadra de la Línea con sala, saleta, cuatro cuartos, comedor, cuarto de criadas y doble servicio. Informes al lado. Tel. F-5260. 47404 29 oc.

SE alquilan los altos de la calle J número 161, entre 17 y 19. Llaves e informes en J. esquina a 17, altos nuevos. 47133 28 oct.

LOMA de la Universidad, calle 27 número 17 entre M y N, bajos en casa nueva, con todo el confort moderno, sala, comedor, tres cuartos y baño intercalado completo, agua abundantísima y sótanos con amplia cocina, lavadero dos cuartos y hermoso baño completo, todo para criados. La llave en la misma de 8 a 1. Informan teléfonos U-4394 y M-2004. 47344 31 oct.

VEDADO. Calle 13 entre 10 y 12. Se alquila la cómoda casa de moderna construcción con sala, living room, biblioteca, comedor, pantry, cocina con calentador y cocina de gas. Seis cuartos bien ventilados con dos baños. Garage y dos cuartos grandes criados. Cerca de tres líneas tranvías y del Colegio Teresianas. La llave al lado. Informes Línea 130-A entre 10 y 12. Teléfono F-2151. Precio módico. No ha sufrido desperfectos por el ciclón. 47336 31 oct.

ALQUILO hermosísimos altos Dos número 3, recibidor, sala, cuatro cuartos grandísimos, baño intercalado completo, gran comedor, cuarto y servicios criada, abundante agua por motor. Llave bajos derecha. Informes I-3644, A-5620. 47331 30 oct.

PASEO entre 17 y 19, Vedado, alquilo esta casa moderna de alto y bajo, tres habitaciones bajas, dos altas y dos más para criados, con servicios sanitarios. No tiene garage, gana 190 pesos. Informan Teléfono A-6668. 47325 28 oct.

SE alquilan dos modernos altos acabados de pintar en el Vedado, 13 entre K y L frente al Parque y la línea acera de la brisa, para más informes al F-5157 o personalmente a 13 y K. 47319 28 oct.

SE alquila en 54 pesos el piso alto de 21 número 248 entre E y F, Vedado. Tiene sala, comedor, tres cuartos y demás servicios. Las llaves al fondo. Pregunten por el señor Fermín. 47354 30 oct.

ALQUILO en $55 los frescos altos 15 entre E y F, núm. 251, sala, comedor, cocina, 3 cuartos, baño, cuarto y baño de criados. La llave en los bajos. Informan teléfono F-4283. 47132 31 oct

LINEA 106 entre 4 y 6. Próxima a desocuparse se alquila esta espléndida residencia a prueba de ciclón. 8 habitaciones, 3 baños, 4 cuartos de criados, servicios completos garage, traspatio con árboles frutales motor para agua. Informan: Calzada esquina a 8. Señor Vega. 47142 7 nov

ALQUILERES DE CASAS

VEDADO LINEA

120 entre 8 y 10. Se alquilan estos bonitos, hermosos y bien situados altos, modernos, compuestos de hermosa sala y terraza, saleta, cinco cuartos grandes, baño completo intercalado, galería de persianas, comedor al fondo, cocina, pantry, dos cuartos de criados, baño y escalera de servicio. Agua abundante siempre, pues tiene bomba eléctrica. La llave e informes Línea 124. Tel. F-1744. 47182 30 oc.

ALQUILO hermosa y fresca casa Diecinueve 378 entre Dos y Paseo, compuesta de jardín, portal, sala, saleta, tres cuartos, baño intercalado, cuarto y servicios de criados, cocina y servicios sanitarios completos. Llave al lado. Informan Teléfono A-4358. M-6263, altos Botica Sarrá. 47191 30 oc.

CALLE 17 y 20 se alquila una casita acabada de construir, planta baja, consta de jardín, portal, sala, comedor, dos cuartos, baño intercalado, cocina y calentador de gas y servicios de criados. La llave en la Botica. Informan Teléfono F-1408. 47275 28 Oct.

ALQUILO altos 8 No. 11 entre 21 y 23 sala, tres cuartos, baño intercalado, cuarto servicio de criados. La llave en la bodega de 23 y 8. Informan Manrique 89 Tel. A-1008. 47265 30 Oct.

SE alquila C No. 264 entre 27 y 29, Vedado. Sala, tres habitaciones, comedor, baño, cocina, cuarto y servicio de criados, independiente. Llave e informes C No. 268. 47098 27 oc.

EN el Vedado, 12 y 21. Se alquilan casas con y sin garage, acabadas de construir. Informan en las mismas a todas horas. 47087 1 nv.

SE alquilan los altos de 21 y H, Vedado, son muy amplios y tienen agua abundante. Informes en la bodega. 46919.—27 Oct.

C entre 21 y 23, núm. 205, alquilo casa de jardín, portal, sala, dos cuartos, comedor, cocina y baño. Tavel. F-4252. 46492 31 oct.

CASITAS INDEPENDIENTES

Vedado. Se alquilan en la calle 26 entre 27 y 29, a dos cuadras del tranvía de la calle 23. Casitas compuestas de sala, cuarto, comedorcito, patio, servicios sanitarios. $17.00 Pasaje. Informarán bodega 26 y 27. Preguntar por Manuel Rodríguez. Telf. A-0383. 46457 6 nov.

VEDADO

Se alquilan los bajos de una casa en la calle 14, entre Calzada y Línea, al lado de la esquina, con sala, comedor, tres cuartos, baño, cocina, cuarto y servicio para criado. Precio $70 mensuales.

CLAUDIO R. ARELLANO

Cuba, 50. Telf. A-8297.

Indf E 2438 8 oct.

EN LINEA Y D VEDADO

En el nuevo edificio Montes y de esquina sin estrenar, se alquilan en 110, 95 y 80 pesos, tres confortables y bonitos pisos y en la planta alta, una habitación con baño completo, closet, pantry, agua fría y caliente, teléfono y otros servicios a personas decentes y estables frente a la Iglesia, Colegio La Salle, Dominicas Americanas y Francesas. Todas las salas y habitaciones con balcón a la calle. Los precios son módicos. Informan en el mismo. 46701 2 nv.

VEDADO. Se alquilan en setenta pesos los modernos altos de C, número 270, con tres habitaciones, hall, baño intercalado, cuarto de criados con su baño, agua abundante, cocina de gas y entrada independiente para el servicio. Informan: Teléfono F-2597. 46892.—28 Oct.

EDIFICIO Tavel, 21 y C, alquila casa de sala, comedor, dos cuartos, cocina y baño. Otra de sala, cuarto, cocina y baño. Tavel, F-4252. 46493 16 nov

3.—J. del Monte y la Víbora

Se alquila una casa en la calle Estrada Palma entre Juan Delgado y D'Estrampes, media cuadra del carro. Jardín, portal, sala, comedor, 4 cuartos garage, despensa, lavadero, dos baños. La llave al lado. 70 pesos. 47315 29 oc.

ALQUILO modernos altos Fábrica 55 frente al parque sala, saleta, tres cuartos, baño moderno, demás servicios. Llave bajos. Informes I-3644, A-5620. 47328 30 oct.

SAN MARIANO 78-A

entre Lawton y Armas, casa moderna, con sala, comedor, tres cuartos, baño, cocina, patio y traspatio, gas y electricidad. Alquiler $50. 47337 31 oc.

SE alquila un chalet en la calle San Mariano 28. os cuadras de la Calzada, nuevo jardín, portal, sala, comedor nueve cuartos, cocina, despensa, pantry, hall, 2 baños, lavaderos, 4 closets y un garage para tres máquinas. Informan Vista Alegre esquina a Juan B. Zayas. La llave el sereno, 150 pesos. 47316 29 oc.

LO MEJOR Y MAS BARATO DE LA HABANA

Pisos, bajos, modernos, independientes $20

Con entrada directa a la calle; no es Pasaje, con dos cuartos, cocina, baño y patio, a dos cuadras del tranvía de la Calzada de Concha, tres cuadras después de la Quinta del Centro Gallego; calle Justicia y Enna. Hay otros pisos mayores, 25, 26, 30 y 45 pesos. Las llaves en la lechería. Dueño: M-523. Un mes en fondo o fiador. 47421 28 oc.

SE alquila una casa Luis Estévez 84, entre Concejal Veiga y Juan Bruno Zayas, Víbora. Muchas comodidades. La llave al lado. Informes Cine Niza, Prado 97. 47340 28 oct.

ALQUILO monísimos altos Durege 17, terraza, sala, saleta, tres cuartos, baño intercalado completo, demás servicios, abundante agua motor, demás servicios. Llave bajos. Informes I-3644, A-5620. 47329 30 oct.

ALQUILO monísima casa Zapotes 50 parte alta, portal, sala, tres cuartos, baño intercalado completo, comedor, cuarto y servicio criada, garage Llave lado. Informes I-3644, A-5620.

ALQUILO a 18 pesos con luz, casita interior, sala, cuarto, cocina y baño, Milagros 124 entre Lawton y Armas, media cuadra parque, una del tranvía. 47324 2 Nv.

SE alquila un amplio y ventilado alto que acaba de construirse en la Calzada de Jesús del Monte No. 369. Compónese de sala y recibidor espaciosos, cinco cuartos, buen comedor, cocina y pantry, cuarto grande de criados con baño. Se informa en el mismo de 9 a 11 y de 3 a 5. 47261 1 Nov.

CORREA 19

Se alquila; jardín, portal, sala, saleta, 4 habitaciones, baño espléndido intercalado, comedor, cocina de gas, habitación y servicio de criados, patio y traspatio. $65.00. La llave e informes al lado. Teléfono I-6566. 47248 1 Nov.

CHALET EN PLANTA ALTA A TODO LUJO Y CON TODO CONFORT EN $75.00

Se alquila una planta alta compuesta de terraza sala, comedor, tres habitaciones, baño, pantry, cocina cuarto criado y servicio, lavaderos de ropa en la azotea en Juan Delgado número 3, entre General Lee y Lacret en Santos Suárez, frente a las líneas de los tranvías, acabadas de fabricar. 47220—28 Oct.

ALQUILO los bajos más espaciosos de la Víbora, compuestos de sala, saleta, dos cuartos, cocina y demás servicios. Calle Buenaventura número 13. Informan en Delicias, 47 1|2, teléfono I-3064. 47135 29 oct

EN Vista Alegre y Buenaventura, a dos cuadras del paradero de Jesús del Monte, se alquilan dos casitas con dos cuartos, comedor y sala, baño intercalado. Informan en la bodega. 47164 27 oct

ALQUILERES DE CASAS

SE alquilan 3 casitas en Herrera 25, Pasaje, se componen de una sala, un cuarto, cocina, servicio, baño, no falta el agua, alquiler 15 pesos, 2 meses en fondo o fiador solvente. Está a 2 cuadras de la fábrica Henrryclay, pregunten por la encargada. 47253 29 Oct.

SE alquila chalet moderno en la calle de Milagros entre Juan B. Zayas y Luz Caballero de dos plantas y toda clase de comodidades con garage, patio y traspatio. Precio 115 pesos. No le falta nunca el agua. Informan Teléfonos M-1382 y F-1321.

SE alquila la casa calle Octava entre Milagros y Avenida de Acosta en el Barrio de Lawton, a una cuadra del Parque, con sala, 4 cuartos de familia, dos de criados, garage y doble servicio sanitario. Precio $60. Informan Teléfonos: M-1382 y F-1321.

SE alquila la casa Santa Catalina 77 entre Lawton y Armas, con sala, comedor, tres cuartos, patio y traspatio. Precio $70. Informan Tels. M-1382 y F-1321. 47181 29 oc.

EDIFICIO "IGNACIO Y COMPAÑIA"

Situado en la calle de Omoa número 81 entre 10 de Octubre (Jesús del Monte) y Alejandro Ramírez a media cuadra de doble línea de carritos. Fabricación moderna de mampostería.

SE ALQUILAN

Casas con puerta a la calle de planta baja y alta compuestas de tres y dos habitaciones, comedor, sala y baño intercalado completo con agua caliente desde $40.00 hasta $60.00.

Casas interiores de planta baja y alta con mucha ventilación compuestas de una y dos habitaciones, sala, comedor y baño, desde $30,00 hasta $38.00.

Casas interiores de planta baja y alta con mucha ventilación compuestas de sala, comedor, cuarto y baño, desde $28.00 hasta $30.00 con luz toda la noche.

Condiciones de alquiler: dos meses en fondo o fiador.

En este edificio nunca falta el agua.

Informes en "EL ARTE MODERNO" calle de Omoa número 102, entre 10 de Octubre y Alejandro Ramírez, Teléfono A-6300. 47057—1 Nov.

LUYANO, se alquilan a cualquier precio, casas y apartamentos muy cómodos y nunca falta el agua. Véanlos hoy mismo y se convencerán. Calle Compromiso No. 7 entre Rosa Enrique y Blanquizal Se desea que hablen con el dueño si quieren vivir casi regalado, harán un buen negocio, viendo al interesado. 47195 27 oc.

SANTOS Suárez. Enamorados casi esquina a San Julio, casa nueva, portal, sala, cuatro cuartos, baño, comedor, patio y cocina. Precio 55 pesos. La llave al lado. Informan en Muralla y Compostela. Teléfono M-3372. 47232 28 oc.

EN la Víbora se alquila el lujoso chalet de la calle Juan Delgado 83, entre Libertad y Milagros, frente los carros de Santos Suárez. Se compone de jardín, portal, sala, saleta, tres cuartos, baño intercalado, espléndido hall, comedor, cuarto de criados y servicio, cocina y traspatio. Informan en el mismo de 2 a 5, Teléfono I-4990. 47168 27 oc.

5.—Marianao

REPARTO Almendares calle tres entre 14 y 16 a media cuadra tranvías, casa moderna con sala, comedor, cocina, hall, tres habitaciones con baño intercalado, jardín, patio y garage. Informes allí. Entrada independiente. 47360 29 oct

6.—Cerro

TRINIDAD 36 esquina a Carvajal, tres cuadras de Tejas y una de la Calzada, sala, saleta, tres habitaciones amplias, cocina, servicios, acabada de pintar. Informan Anima 98, bajos. M-4378. 47370 28 oct.

CERRO. Tulipán número 3. Se alquila el más cómodo chalet estilo inglés e inmune contra todo ciclón, agua en abundancia y tiene sala, saleta, gabinete, hall, cuarto de criada en los bajos más cocina, pantry, garage y cuarto de chauffeur y 4 habitaciones, hall, los más cómodos servicios y tres terrazas en los altos. Las llaves bodega, Calzada del Cerro. 47236 2 nv.

ALQUILO casa moderna, sala, tres cuartos, comedor, cocina, servicios, patio; Monasterio 13, entre Peñón y Carmen, Cerro, 35 pesos. Teléfono I-5452. 46739 28 oct

AMENIDAD, entre Nueva y Cruz del Padre, alquilo casas. Sala, cuarto, cocina, servicios y patio. Informan en la bodega de Pedroso y Cruz del Padre. 46543 31 oc.

SE alquila una hermosa casa con portal, sala, saleta y cuatro cuartos. Calle Zaragoza número 55, Cerro. La llave en el 57. Informan O'Reilly y Villegas, café El Paraíso, vidriera de tabacos. 46444 31 oct

(B) DEPARTAMENTOS

7.—Habana

A cambio de muy poca remuneración, se alquila un comedor y cocina y se alquila un departamento y un cuarto en la azotea, Lealtad 125-A, altos, entre San José y San Rafael. 47374 27 oct

MONTE 2 A., esquina a Zulueta. Alquilo departamentos de dos habitaciones amplios, frescos, vista calle, rebajados de precio a $25 y $30 No falta agua. 47430 29 oc

SE alquila un precioso departamento, vista a la calle, propio para oficina o médico. También se alquilan habitaciones a hombres solos. Reina 55, una cuadra de Galiano. 47431 28 oc.

EN Aguiar 95 entre Teniente Rey y Muralla, se alquila un departamento compuesto de dos amplias habitaciones con balcones a la calle y servicios. Las llaves en poder del portero. Informes: García Tuñón, Aguiar y Muralla. Teléfono: A-2856. 47090 27 oc.

ESPERANZA 117, habitaciones altas y bajas desde 8 pesos hasta 14. Informan en la misma. 47044.—48 Oct.

FRENTE Secretaría de Gobernación se alquila manífico departamento, para profesional u oficina. Tacón 4 A-7627. E 1702 indf 3 jl.

A 21 pesos, departamentos de dos habitaciones, cocina y patio, con vista a la Calzada. No falta el agua. Cristina 40, esquina a Concha. 47268 1 Nov.

HABITACIONES y departamentos altos, propios para hombres solos y matrimonios de corta familia en Monte 49, y medio, frente al parque. Hay motor para el agua. 47269 1 Nov.

NARCISO López 4, frente al Muelle de Caballería. Alquilo departamentos de tres habitaciones con todos sus servicios completos. También hay habitaciones todas con vista a la calle. 47429 29 oc.

DEPARTAMENTOS

SE alquilan habitaciones, departamentos en las siguientes casas Merced, 77, Sol, 63, Cuba 91 y 113, Oficios 10, libres del ciclón. 47960.—28 Oct.

REINA 121 altos, casa de moralidad, acabada de construir, se alquilan dos preciosas habitaciones una en el primer piso, la otra en la azotea, con o sin muebles, tienen vista a la calle, se da comida, hay teléfono, M-6168 47392 27 Oct.

8.—Vedado

SE alquila en 32 pesos un departamento completamente independiente al fondo de 21 número 244 entre E y F, Vedado. Tiene sala, dos cuartos, cocina y demás servicios. Pregunten al fondo por el señor Fermín. 47353 30 oct.

COMPAÑIA CUBANA DE EDIFICACION

CASA DE APARTAMENTOS

CALLE 13 ENTRE 18 Y 20

VEDADO.

Precios: desde $24 a $45.

Los apartamentos del 5o. y 6o. pisos $32.00 y $35.00, con gas y luz.

Todos con baños privados, modernos, garage.

A dos cuadras del paradero.

(Elevador toda la noche y restaurant). También los hay amueblados.

E 2481 15 d 26 oct.

EN el nuevo edificio por apartamentos en F entre 19 y 21, Vedado, se alquilan departamentos independientes, todos con vista a la calle y escaleras de mármol desde 25 a 50 pesos mensuales. Pregunten por el conserje, señor Fermín. 47352 30 oct.

(C) HABITACIONES

10.—Habana

SE alquila una habitación a una o dos personas en casa particular. Aguila 70, bajos. 47409 28 oc.

ALQUILO cuarto grande en casa de familia decente. Precio médico. Se le facilitan algunos muebles si necesita. No le cobro alquiler por ellos. Lagunas 64, entre Belascoain y Gervasio. 47389 27 oc.

SE alquila una magnífica habitación con balcón en casa nueva, moderna, con todo confort y comodidades. Hay teléfono. San Rafael número 50, primer piso. No se admiten mujeres solas. 47417 31 oc.

MANRIQUE 65

Se alquila una sala para sastrería o cosa análoga y habitaciones altas y bajas, con luz a personas de moralidad. 47310 2 nv.

Habana. Se alquilan habitaciones o departamentos para oficina en los altos de la casa Empedrado, 16. Informan: Arellano y Hermanos, Cuba, 50. Teléfono A-8297.

E. 2395 Ind. 1 Oct.

MONSERRATE 93, ALTOS

Entre Lamparilla y Obrapía, se alquilan habitaciones con muebles especiales a precio reducido. Más informes en la misma. 44718 4 nv.

GALIANO 26 altos, alquilo habitaciones bien baratas con todo servicio, magnífica comida y desayuno, sistema uno: $30.00 mensuales, dos $55.00, tres $75.00, más convencional, nadie llavín, moralidad. 46693 31 oct.

11.—Vedado

SE alquila una habitación con vista a la calle, con y sin muebles, en 11 y E. alto de la bodega. Vedado. Tel. F-5175. 46537 31 oc.

12.—Barrios.

CUARTOS COMODOS

Alquilo Omoa 14, a 12 pesos, Jesús del Monte 156, a $14. Estos con luz y salita y habitación. Allí informan. 47155 30 oc.

(D) LOCALES

13.—Habana

PARA COMERCIO $50.00

Se alquila un local a prueba de ciclón en Progreso 24 entre Monserrate y Villegas, está acabado de fabricar. Informan San Lázaro 84. Teléfono A-1671. 47399 31 oc.

PARA carpintería o depósito de mercancías se alquila un amplio local en el interior de la casa O'Reilly No. 30, precio muy barato. Informes en la Carnicería de al lado. 47276 27 Oct.

SE alquila hermoso local Zulueta y Gloria, para almacén, sociedad, periódico, etc. Informes: Quinta Avenida esquina a 22, Miramar. Teléfono FO-1377. 47378 28 oc.

HABANA 70 local hermoso con abundante agua, con 230 metros, entre Empedrado y Tejadillo propio para almacén, industria o cualquier clase de comercio. Informan en los altos enfrente. Tel. M-3952 47282 30 Oct.

SE alquila un local de 600 metros en M. Gómez 304, a una cuadra del Mercado Unico. La llave en los altos al fondo. Informes Teléfono F-3529. 47386 28 oc.

SE alquilan para comercio, dos casas en Oficios 68 y Muralla 41. Informes: La Borla. Muralla 39. 47193 29 oc.

GRAN LOCAL

Se alquila en Estrella y Gervasio, apropósito para Botica. Informan en la bodega. Teléfono M-4595. 47083 30 oc.

EN 90 pesos se alquila el local de Neptuno 215, entre Marqués González y Oquendo. Informan: Teléfono M-9544. 47070.—6 Nov.

SE ALQUILA, GRAN LOCAL, MONTE, 295

Propio para establecimiento de importancia, en la mejor cuadra de la Calzada del Monte, junto a los Cuatro Caminos. Informan, en "La Bomba Prat", Monte, 2-G.

E 2444 ind 9 Oct.

LOCALES

LOCALES para dos establecimientos, alquilo en esquina nueva, uno para carnicería y otro para gran bodega. A y 10. Reparto La Sierra. FO-1173. (No trato con latosos). 46406 30 oc.

INFANTA NUM. 90

por Zanja, se alquila un Salón propio para negocio de comercio o depósito de almacén; tiene 6 huecos de puerta y entrada para camiones. Tiene el chucho de los ferrocarriles UU. a la vuelta, por Salud. Informa: F. García Villegas, por Infanta. Teléfono U-2887. 47008 31 oc.

INQUISIDOR 37, BAJOS

Se alquila este local propio para almacén, depósito de mercancías, fonda u otra clase de establecimiento. Mide diez y seis metros de frente por diez y seis y medio de fondo. Llave e informes en la calle Oficios, 88, bajos. Almacén de Manuel Muñoz y Compañía. 47141 7 nov

(F) SE NECESITAN

17.—Criadas de mano y Manejadoras

SOLICITAMOS criada de mano, peninsular, que esté práctica en el trabajo. re comprar aproveche la oportunidad. trimonio solo. Hay mucho trabajo. Buen sueldo. Montoro 3 entre Carlos III y Lugareño. 47392 27 oc.

SE solicita una criada peninsular, que sea formal y trabajadora de $20 a $25, según comportamiento. Informan Villegas 2, por Monserrate, (altos. 47428 28 oc.

SE solicita una buena criada que sepa coser y traiga buenas recomendaciones, en Marina núm. 14, esquina a 27. Dr. Carlos M. de la Cruz. Telf. U-1246, hasta las 12 a. m. 47137 29 oct

19.—Cocineras

SE solicita una buena cocinera que conozca su oficio. Tiene que dormir en la colocación. Informan: Sra. de Pou, calle K entre 9 y 11, bajos, Vedado, Vedado. (Segunda casa de la esquina de 11). 47403 28 oc.

SE solicita una cocinera repostera que sepa cocinar bien. Duerme en la colocación y tiene recomendación, para pocos de familia. Calle 15 No. 394 entre 2 y 4, Vedado. 47314 30 oc.

SE solicita una cocinera en Belascoain 48, altos. Sueldo 30 pesos. 47339-62 29 oct.

25.—Varios

NECESITO una persona formal, que disponga de $250 o $300 para trabajar a mitad de utilidades en una frutería bien montada en punto de vida propia. Se le garantiza el dinero. Más detalles en Animas y Consulado. Fernández. 47380 28 oc.

MATRIMONIO solo, necesita una mujer para limpiar casa en determinados días de la semana. Se dará buen sueldo. Amargura 61, altos, casi esquina a Aguacate. 47407 27 oc.

SE solicita joven presentable que conozca la capital para trabajo de agente anuncios con buena comisión. Será preferido si conoce el giro. Sr. Planell. Picota 51, bajos, de 11 a 2. 47412 28 oc.

PARA Bodega, solicitamos muchacho español, de 16 a 18 años. Informa Casa Frank. Neptuno e Industria. 47425 28 oc.

SE solicitan vendedores para la calle y casas particulares por artículos de necesidad y fácil venta. De 8 a 11 a. m. Calle 25 número 414 entre 4 y 6. Apartado 2321. 47348 27 oct

SOLICITO socio, hombre o mujer, para financiarme ir a New York para levantar capital allí y organizar compañía productora películas. Rara oportunidad Escríbame. Enrique Griñan. Prado 101. 47360 3 Nv.

EXTRANJEROS

Rápidamente le gestiono cartas de ciudadanías, títulos de chauffeurs, inscripción de nacimientos, tramitamos matrimonios, actas notariales, contratos, legalizaciones, cobros de cuentas. Escobar 129 entre Reina y Salud. 45084 8 nv.

AVISO

Me hago cargo de todos los trabajos de mecánica y electricidad. Precios módicos, garantía en los trabajos. Llame a los teléfonos U-2645 o al U-1681, o avise a Jesús Dorribo, Mazón y Valle. 45977 13 nv

SE solicitan dos peluqueros que sepan ondular. Neptuno 38. Teléfono A-7034. Peluquería Cabeza. 46886 31 oc.

SOLICITO UNA PERSONA

que tenga muchos callos, para curarlo en un día con solo el costo de 99 centavos, sin dolor, de 7 a 9. Alfaro. Villegas número 44. 43857 29 oc.

¡OJO! ¡OJO!

Propietarios, el único que garantiza la completa extirpación del comején, contando con el mejor procedimiento y gran práctica, recibe aviso en 10 de Octubre No. 534. Piñol. I-3302 46222.—15 Nov.

SE solicitan señoritas y hombres jóvenes, que deseen ganar 8 y 10 pesos diarios. Los instruyo en un solo mes a rizar y cortar bien melenas, masaje, manicure, cejas y pedicura. Neptuno 38, Peluquería y Academia Rápida. Cabezas. 46887 15 nv.

26.—Agencias de colocaciones

LA AGENCIA LA UNION

De Marcelino Menéndez, 29 años de establecida. Es la única que en cinco minutos facilita todo el personal con buenas referencias. Llamen al Teléfono A-3318. Habana 114. 47264 30 Oct.

LA CAMAGUEYANA

Facilita toda clase de servidumbre, con buenas referencias. Servicio a todas horas. Acosta 52. Teléfono A-8937. 44660 4 nv.

EL IRIS. A-9132

Agencia de colocaciones, tenemos criadas, criados, cocineras, cocineros, manejadoras dependientes para café y para fonda y empleados para toda clase de trabajos. Luz 59. 44607 4 Nov.

VILLAVERDE Y COMPAÑIA

O'REILLY 13

Teléfono A-2348. Unica Agencia que dispone de personal competente y recomendado por sus aptitudes, moralidad y referencias. Facilita cocineros, criados, jardineros, dependientes, en todos los giros chauffeurs, fregadores, ayudantes, camareros y cuantos empleados necesiten se mandan a cualquier punto de la Isla. Villaverde y Ca. O'Reilly 13. Telf. A-2348. 45792 16 oct.

(G) SE OFRECEN

27.—Criadas de mano y Manejadoras

UNA muchacha española solicita colocación de criada de comedor o de cuartos Tiene nociones de cocina y muy buenas referencias. Informan Maloja 158, casi esquina a Escobar. 47413 28 oc.

DESEA colocarse una joven de criada de mano y coser. Informan Monte 67. Teléfono A-6063. 47379 28 oc.

UNA joven española desea acomodarse en casa de moralidad, de criada de mano. Tiene referencias. Informan Luz 46 47382 29 oc.

DESEA colocarse una señora española de mediana edad, bien por horas o todo el día. No duerme en la colocación. Informan A-9577. 47383 29 oc.

SE desea colocar una joven española para criada de mano o para cuartos, tiene referencias. Informan Teléfono A-6415. 47320 28 oct.

SE desea colocar una muchacha española de criada de manos de mediana edad. Cristo 14, bajos. 47333 28 oct.

[illegible] joven española desea colocación para criada de mano, cuarto, manejadora, sabe coser, tiene buenas recomendaciones. Informarán Neptuno 154 (antiguo). Teléfono M-2184. 47332 27 oct.

SE OFRECEN

DESEA colocarse una joven española en casa de moralidad para criada de mano o manejadora, sueldo 25 pesos. Informan Tel. A-4503. Oficio 19 Bodega. 47291 27 Oct.

JOVEN española se ofrece para criada de mano o manejadora. Informan Teléfono A-3054. Tiene referencias. 47266 27 Oct.

UNA joven española desea colocarse de criada de mano o manejadora, sabe cumplir con su deber y es cariñosa con los niños entiende un poco de cocina. Informan en el Tel. A-4327. 47360 27 Oct.

DESEA colocarse una joven española de criada de mano o manejadora, en casa de moralidad, sabe servir la mesa. Informan Tel. A-7426 47260 27 Oct.

JOVEN española, desea colocarse de sirvienta en casa de moralidad. Informan: Escobar, 111-D, tercero. Teléfono A-8103. 47065.—27 Oct.

SE desea colocar una joven peninsular para criada de manos o de cuarto o también de manejadora y entiende algo de cocina, desea casa seria y de moralidad, Apodaca 17. 47348 27 oct.

DESEA colocarse una muchacha española para criada de mano o para limpiar habitaciones y coser. Tiene que ser casa formal. Informan en Sitios 12. 47426 28 oc.

DESEA colocarse una española para casa chica. Entiende algo de todo. Si no es familia formal, no la llamen. Tiene buenas recomendaciones. Teléfono A-7199 Zanja y Lealtad, altos del garage. 47395 27 oc.

28.—Criadas de Habitaciones y Coser

SE desea colocar una joven española de criada de cuartos o de mano. Informan en Compostela 140. 47279 27 Oct.

SE desea colocar una española joven para habitaciones, o criada de mano, tien referencias. Tel. M-1187 47252 27 Oct.

29.—Criados de mano

SE ofrece criado de mano, peninsular, con referencias de casas conocidas. Lo mismo me coloco de camarero o portero. También se ofrece una buena criada o para cocinera. Teléfono A-4792. 47391 27 oc.

CRIADO de mano joven español, desea colocarse, es práctico en el servicio, tiene trabajado en buenas casas de las que tiene referencias. Sale al campo, pregunten por Eugenio, en Habana 114. Teléfono A-3318. 47284 27 Oct.

JOVEN español desea colocarse para criado de mano, no tiene pretensiones y tiene buenas referencias. Informan en Consulado 51. Tel. M-2979 47289 27 Oct.

JOVEN español se ofrece para criado, sirve a perfección, plancha ropa de caballero, hace toda clase de ponches y cock-tails tien referencias a satisfacción. Informan en Reina 73. Tel. M-4716. 47297 27 Oct.

30.—Cocineras

EXCELENTE cocinera y repostera, española, con las mejores referencias, solicita colocación. Informan en Maloja 158 casi esquina a Escobar. 47414 28 oc.

CON una buena y corta familia desea colocarse una morenita joven, solamente para cocinar y limpiar la sala y comedor Tiene muy buenos modales; es muy formal y con buenas referencias. Duerme en la colocación. Lo mismo en la Habana que fuera de ella. Sueldo $28, sin ropa limpia. No sale a la calle a hacer mandados. Informes Juan Delgado y Lacret, bodega. Reparto Santos Suárez. 47377 27 oc.

MUCHACHA española se ofrece para cocinera, criada de mano o manejadora. Tiene buenas referencias. Teléfono U-1303 Neptuno 243 esquina a Aramburo. 47396 27 oc.

DESEA colocarse una cocinera española. Lleva tiempo en el país. Sabe cocinar a la criolla y española. Calle 26 número 14, Vedado. Teléfono F-2138. 47366 27 oc.

DESEA colocarse una muchacha de color, de cocinera. Sabe hacer dulce y es formal. Con buena referencia. Prefiere el Vedado o Víbora. Teléfono I-6937. 47432 28 oc.

SE desea colocar una muchacha para cocinar y limpiar, para matrimonio solo o para comedor, sabe servir a la Rusa, o para cuartos, entiende algo de costura, tiene buenas referencias. Telf F-2148. 47368 28 oct.

SE desea colocar una cocinera española, es limpia y trabajadora, sabe cocinar a la española y a la criolla, no duerme en la colocación. Teléfono M-9713. Informes Lamparilla 21, altos. 47369 28 oct.

DESEA colocarse una señora de mediana edad, de cocinera para casa de corta familia. Sabe cumplir con su obligación. Tiene quien la garantice. Informan Oficios 13. Hotel La Gran Antilla. Habana 47406 27 oc.

SE coloca una cocinera práctica a la española y criolla. Sabe hacer dulce y plaza. No duerme en la colocación. Informan Teléfono M-2067. 47408 27 oc.

DESEA colocarse de cocinera una señora española de mediana edad, cocina a la criolla y a la española entiende algo de dulces. Teléfono A-4512. 47322 28 oct.

SE ofrece cocinera española para todo si es matrimonio solo y dan buen sueldo. Sabe cocinar y disponer todo bien, es muy limpia y formal. Teléfono A-3768. 47318 27 oct.

QUINTA de Pozos Dulces, calle 13 entre C y D se desea colocar una buena cocinera y repostera española. 47341 28 oct.

SE desea colocar una joven peninsular con matrimonio solo o corta familia, lleva tiempo en el país, sabe cocinar, ayuda a la limpieza, duerme en la colocación, es persona seria y cumplidora de su deber Informan en Carmen 21. Teléfono M-4874. 47317 28 oct.

SE ofrece una cocinera española, de mediana edad que entiende bien su oficio y cumple bien con su obligación. Teléfono A-9277. 47277 27 Oct.

DESEO colocarme para cocinar o limpieza por hora. Informan en Cristina 40. Tel. I-5843 departamento 28. 47254 27 Oct.

SE ofrece una cocinera repostera, cocina a la criolla y española, hace plaza, no tiene inconveniente que sea casa de comercio, tiene referencias. Informan Tel. A-2415 47285 27 Oct.

31.—Cocineros

COCINERO joven se ofrece casa particular, sabe las tres cocinas, práctico en repostería con referencias, no le importa ir al campo ni dormir en la colocación. Informan A-3090. 47365 27 oct.

UN buen cocinero repostero, japonés desea colocarse para particular, establecimiento (huéspedes, hotel), con buena recomendación. Cocina criolla, española americana. Sueldo moderado, pero no se coloca menos de $30 o $40. Informan: A-8780. 47381 28 oc.

SE ofrece buen cocinero repostero, joven español, para casa particular y comercio. No es salcochador. Trabajó en las casas más conocidas de la Habana, limpio en la cocina. Sale a los repartos, es hombre solo. Cienfuegos 12, bodega. Tel. A-7416. 47349 27 oct.

COCINERO repostero, desea colocación, experto en lunch y banquetes, variedad, sazón propio para verdaderos gastrónomon. Métodos sencillos, buenas referencias. Lamparilla 8, Tel. 8707 47286 27 Oct.

UN cocinero asiático joven desea colocarse en casa particular, cocina bien criolla y española, sabe hacer dulces, tiene referencias. Informan calle Zanja 47 altos, preguntar por Manuel. Teléfono M-5101 47262 27 Oct.

SE ofrece cocinero español a particular o comercio; cocina criolla y española; entiende de repostería; es serio y de confianza y tiene recomendación. Informan teléfono M-6412. 47136 27 oct

32.—Crianderas

SE desea colocar una criandera, tiene buena leche y es de buena conducta. Las señas son Dragones 105 esquina a Manrique. 47364 27 oct.

33.—Chauffeurs

UN chauffeur español desea colocarse. Tiene diez años de práctica y buenas referencias. Para informes Tel. M-2874 47419 28 oc.

SE OFRECEN

SE ofrece matrimonio español recién llegado de Francia, poseen italiano, francés y español, desean casa particular. El sabe manejar automóvil, criado u otra cosa capaz de llevar la dirección de la servidumbre, ella es excelente cocinera y pueden salir al campo o extranjero. Informes San José número 80 casa de huéspedes "La Fortuna". Sr. Ortí. 47335 28 oct

CHAUFFEUR mecánico español, con muchos años de práctica desea colocación en casa particular o de comercio, buenas referencias. Informan Tel. A-1970, de 7 a. m. a 7 p. m. 47333 27 Oct.

CHAUFFEUR español, joven, se coloca para casa particular. Maneja toda clase de máquina y tiene buenas referencias de las casas que trabajó. Informes Teléfono A-6632. 47177 27 oc.

34.—Tenedores de libros y Oficinistas y Empleados de Oficinas

CON 20 años, sólidos conocimientos y práctica, ofrezcome como contador y mecanógrafo corresponsal, traduzco inglés para oficina; poco sueldo para empezar. Campo E. Herrera. Prado 31 altos. 47255 29 Oct.

CON SUELDO MODESTO

Acepta empleo joven tenedor de libros, redactor mercantil, mecanógrafo, calígrafo, perito propaganda, diagramas comerciales, modernos sistemas de archivos etc. Domina la oficina más compleja. Diríjase Hotel Monserrat 503. Teléfono A-1165 47290 29 Oct.

35.—Varios

CORTADOR sastre experto se ofrece con buena clientela, referencias primer orden. Neptuno 186, mueblería, Alvarez. 47373 27 oct.

SE ofrece para hotel o casa de huéspedes hombre competente administrador, referencias y garantías primer orden. Neptuno 186, mueblería. Alvarez. 47372 27 oct.

SE ofrece matrimonio español; él para cocinar y ella para criada o para servir como encargados de una casa para cuidarla y hacer la limpieza; y en la misma se ofrece una criandera a media o a leche entera, de inmejorable leche. Puede verse el niño. Tienen buenas referencias. Informan: M-6403. 47423 27 oc.

UNA española de mediana edad desea colocarse con corta familia, para limpiar, sabe cocina corriente, o manejadora, lleva tiempo en el país, es trabajadora y honrada, no tiene pretensiones. Informan Compostela 4. 47343 27 oct.

(H) COMPRA Y VENTA DE FINCAS

36.—Urbanas

COMPRA Y VENTA DE CASAS TERRENOS Y FINCAS RUSTICAS

DINERO EN HIPOTECA

MENDOZA Y CA.

Corredores

Obispo 63. Habana

Dirigirse al Sr. Cruz Muñoz

Teléfono M-6921.

Horas, de 9 a 11 a. m.

E. 2349 Ind. 1 Oct.

VENTA de ocasión. Con dos mil pesos contado, vendo la hermosa casa Freire Andrade 31, con 653 varas superficie. Pida informes al Sr. Belasquida. Teléfono I-6095. 47416 28 oc.

VENDO 3 ESQUINAS

dos viejas y una moderna en dos calles más comerciales de la Habana. Restan en un recibo el 9 0|0 libre, vende en Reina una casa 500 metros, renta $500 en un recibo en $73.000. Agua redimida, cuatro plantas y 28 departamentos. Informes Amistad 136. Teléfono A-0379. García. 50-47394 28 nv.

EN la calle de Concepción, entre 14 y 15, se venden dos casas de construcción moderna con los departamentos siguientes: portal, sala, dos cuartos de 4x4, baño completo intercalado, comedor, cocina y gran patio en los números 321 y 321-A. Informan al lado. A. González del Río. 46907 28 oct.

OJOS: PROPIETARIOS

Me hago cargo de reparar y construir edificios de cualquier clase de edificación. Rápido y cumplimiento, en la Habana y fuera de ella. Luis Piñón, Manzana de Gómez, 409. Teléfono M-409. 47146 30 oct.

PARA renta. Vendo en Muralla 3 plantas con almacén de ropa. Gana $4.800 en $56.000. Teléfono U-4217. 47175 31 oc.

COMPRO en el Vedado casa de una planta, que valga $50.000. Prefiere en 23 o 17. Teléfono U-4217. 47174 31 oc.

VENDO en Avenida 10 de Octubre casa de portal, sala, saleta, seis habitaciones grandes, patio y traspatio en $10,000 López, Altarriba número 2, J. del Monte 46680 27 oct

GABRIEL PRATS Y COMPAÑIA

Fabrican casas de mampostería y cielo raso, con portal, sala, comedor, un cuarto, cocina y servicios, en $1.500. Telf. I-4493. 43438 27 oc

(I) COMPRA Y VENTA DE SOLARES YERMOS

REPARTO Lawton. Vendo preciosa parcela mide ocho por treinta y cinco varas. Su dueño Tomás Sampelayo. Telf. A-1346. 47326 29 oct

ALTURAS DE ALMENDARES A $13.50

Verdadera ganga, 1.200 varas en la Avenida de la Paz. Tengo en Miramar 15 x 25 a $7.50.

JORGE GOVANTES

San Juan de Dios, 3, M-9695 A-8181. 45458 30 oct

SOLARES

Vendemos a plazos solares bien situados. Grandes facilidades de pago.

MENDOZA Y CA.

Obispo 63. Telf. M-6921.

E. 2344 Ind. 1 Oct.

(J) COMPRA Y VENTA DE ESTABLECIMIENTOS

SE cede por enfermedad del dueño, hotel de 52 cuartos, una cuadra del Parque y Prado, agua corriente y amueblado. Condiciones inmejorables. Informan para entrevista Teléfono A-0599. (Días hábiles). 47327 28 oct.

OCASION. Vendo bodega por no trabajarla yo. Buena; sola en esquina, con una manzana de casas nuevas más; alquiler $20. Largo contrato. Precio $4,250 Informa Sr. Penabad. Reina y Aguila. Vidriera de la barra. 47376 29 oc.

VENDO por menos de la mitad de su valor una gran frutería, en uno de los mejores puntos de vida propia. Si quiere comprar aprovechar la oportunidad. Informes en Animas y Consulado. Fernández. 47397 28 oc.

BODEGUEROS ATENCION

Cuando quieran vender su bodega, véanme en San José y Belascoain, café, de 8 a 5 o llámeme por teléfono U-5540 que voy a verlo. Sr. Tamargo. 47401 4 nv.

BODEGA EN VENTA

Sola en esquina en el centro de la Habana, muy cantinera. Se vende por asuntos que se le dirán al comprador, 7 años contrato. Véala que es una oportunidad. Informa: M. Tamargo. Belascoain y San José, Café, de 2 a 5. 47400 30 oc.

SE vende café y fonda. El que entienda dicho negocio no se arrepentirá de su compra. Informan Estrella 218 esquina a Arbol Seco. 47418 28 oc.

M.E.C.D. 2016

ESTABLECIMIENTOS

VENDO GRAN

panadería, víveres, cantina en la Habana $7.000; facilidad de pago, y vendo otros más. Informes: Amistad 136. García.

BENJAMIN GARCIA
Corredor

Compro y vendo bodegas, cafés, cantinas propiedades, dinero en hipoteca, vidrieras de tabaco, hoteles, casas de huéspedes. Cambio bodegas por otras, cafés también por propiedades. Hago toda clase de operaciones. Doy mucha facilidad de pago. Si quiere informarse: Amistad 136. Teléfono A-0379, de 9 a 4. Benjamín.

VIDRIERAS DE TABACOS

en venta. Vendo una que garantizo 40 pesos diarios de venta, sin los billetes y la doy en $3.000. Vendo otra en $1.000 y vende $20 diarios. Aprovechen esta ocasión que valen el doble. Las dos están en la mejor calle de la Habana. El primero que venga la compra. Informes: Amistad 136. García.

VENDO BODEGA

en la Ceiba en $5.500, con $3.500 de contado que vale el doble, venta diaria $80; comodidades para familia; no paga alquiler, 5 años contrato y vendo otra en Pogolotti, paradero de guaguas, venta igual y el mismo precio. Venga a verme en seguida. Si usted la ve la compra. Informes: Amistad 136. García.

ATENCION BODEGUEROS

Cafeteros. ¿Quieren vender o cambiar de barrio? Venga a verme. Cambio en seguida, cafés por bodegas y por fincas y las vendo en 24 horas. Amistad 136. García. Teléfono A-0379.

HUESPEDES Y HOTELES

Vendo una en Galiano en 1.500 pesos; deja al mes 400 pesos; los muebles lo valen. Tiene 18 habitaciones; 5 años de contrato y gran comedor. Informes en Amistad 136. Benjamín García.

VENDO 4 LECHERIAS

Una Belascoaín en $4.000, con $2.000 de contado, venta diaria $70; vendo otra en 1900 y vendo dos más, locales modernos según lo exige la Sanidad. Informes en Animas 136. García.

CAFES VENDO

uno en $28.000; otro en $26.000; otro en $45.000; otro de $80.000; otro en $18.000 Tengo de menos precio. Toda facilidad de pago. Tengo cantinas. Admito socios para los mismos. Hay café de estos que se venden que dejan al año $18.000 de ganancia. Se hace ver. Informes Amistad 136. Benjamín García.

VENDO LA MEJOR BODEGA

cantinera, buen contrato, venta diaria 185 pesos, local para 4 familias, no paga alquiler, 13.000 pesos, con 6.500 pesos de contado, que los hay de existencia, 5 años contrato; la casa para dos socios que quieran hacerse ricos, no hay mejor casa está en Calzada. Informan en Amistad 136. Benjamín García. Tel. A-0379.
47394 25 nv.

VENDO UNA

gran vidriera tabacos y cigarros en 425 pesos. Vende 15 pesos diarios. Informes: Amistad 136. García.
47393 1 nv.

CAFETERIA

SE CEDE ESPLENDIDO LOCAL A UNA CUADRA DEL PARQUE, CERCA DE LA MANZANA DE GOMEZ Y TEATRO ACTUALIDADES. INFORMAN DESPUES DE LAS 12 EN LA BARRA DEL TEATRO ACTUALIDADES.
47434—28 Oct.

FABRICA de dulces se vende la parte de uno de los dos socios, por no poderlo atender. Razón: Dolores y Alberto. Reparto Santa Amalia.
47249 28 Oct.

SE vende un tren de cantinas con comedor y cocina, tien abonados y cantinas, alquiler 25 pesos. Informan Reina 73. Tel. M-4716
47290 27 Oct.

BODEGA $8,500

Sola en esquina en lo mejor de la Habana, contrato 6 años, módico alquiler, con casa para familia, es cantinera. Informes San Rafael y Oquendo café de 12 a 4 Alvarez.
47273 28 Oct.

GRAN OCASION

Se vende una fonda de chinos, en la calle Aguila 147 esquina a Barcelona, en buen punto, mucha marchantería, construcción moderna. Informan en la misma.
47251 7 Nov.

VENDO un Hotelito en Monte, de Cármas a Suárez, muy barato, poco alquiler. Deja líquido diario $8; propio para matrimonio. Cuenya. Monte y Somerueios. Café.
46968 27 oc.

SE vende casa de modas acreditada con buen contrato, módico alquiler, tiene buena vivienda, puede servir para giro análogo. Informan en la misma. Neptuno número 140.
46869.—3 Nov.

SE vende una casa comidas por no poder atenderla. Neptuno 176, altos, esquina a Gervasio.
46966 28 oc.

SE vende una vidriera de tabacos y quincalla, billetes de lotería; vale dos mil pesos y se da en mil; una parte al contado y la otra en pagarés; informan Monte 331, hospedaje.
46047 31 oct.

VENDO casa de huéspedes casi regalada por el dueño atender otro negocio. Tiene ocho habitaciones amuebladas a hombres solos; alquiler libre y queda dinero. Hay abonados a la mesa. Propia para un cocinero o matrimonio. Compostela 94, segundo piso.
46203 29 oct.

(K) COMPRA Y VENTA DE ANIMALES

RECIBIMOS 50 MULOS NUEVOS

Tenemos 40 mulos trabajados, de todos precios, caballos de monta Kentucky y criollos, 50 carros bicicleta, 10 carros 4 ruedas, 1 troy, 2 faetones, 7 arañas zunchos goma y de hierro, 3 carros agencia, 2 zorras cargar madera, arreos toda clase, calle Marina 3, frente taller de Gasedo. Teléfono I-1376. Jarro y Cuervo.
44551 4 Nov.

(L) AUTOMOVILES

39.—Venta

SE vende un Buick tipo ligero Canadá del 26, cinco ruedas alambre, gomas nuevas. Al contado o facilidades de pago. Informan Zanja 73.
47347 29 oct.

AUTOMOVILES

SE vende Hudson, siete pasajeros, seis ruedas alambre, seis gomas buenas, motor regio en $280. Sr. Alonso. Corrales número 217, bajos. Teléfono M-9269.
47312 28 oc.

CHANDLER Turismo, 7 pasajeros, perfecto mecánicamente, pintura, fuelle, vestidura, acumulador, nuevos. Vendo o se hace negocio por un carro pequeño. Informes Garage González. Hospital 2.
47422 28 oc.

SE vende un Essex 200 pesos, en mano y 100 en dos plazos. Muy buenas condiciones para alquiler. Informan I-1354.
47131 27 oct

(LL) DINERO EN HIPOTECAS

41.—Se ofrece

HIPOTECA $500 a $4,000 sin comisión, Habana, Repartos, $5,000 a $50,000. También segunda hipoteca, voy a domicilio. Neptuno 29 "Campoamor" 9 a 3. Díaz
47338 2 Nv.

SE dan en hipoteca con buena garantía en la Habana $5,200 al 6 por ciento. Edificio Amor. Finlay 54, tercer piso D.
47313 29 oct.

DINERO EN HIPOTECA

al 7 por ciento, tengo en todas cantidades. Necesito comprar solares y casa en Miramar.

JORGE GOVANTES

San Juan de Dios, 3. M-9595 A-5181
45457 29 oct.

TENGO para primera hipoteca, partidas de 2.000 pesos hasta 5.000 o más si lo necesitan. Tipo bajo, con garantía en cualquier barrio de la Ciudad. Informa: Francisco Fernández en Mon. 2 D.
47198 27 oc.

CLAUDIO R. ARELLANO

Dinero en Hipoteca

Tel. A-8297. Cuba, 50.

E. 2347 Ind. 1 Oct.

HIPOTECAS

En grandes y pequeñas cantidades en primera y segunda hipotecas al mejor tipo de plaza, sobre casas construídas y en construcción en la Habana, Marianao y sus repartos, también sobre fincas rústicas y solares yermos, brevedad y reserva, Martínez y Prieto, O'Reilly número 23, de 10 a 12 y de 3 a 5, teléfono A-6951.
E 2460 30 d 15 oct.

JULIO C. GRANDA
CORREDOR

Dinero para hipotecas en grandes y pequeñas cantidades, en las mejores condiciones y al tipo más bajo de plaza. Obrapía 33. Teléfono F-5759.
47148 2 nov

DINERO EN TODAS CANTIDADES

Al 7 por ciento, operaciones rápidas y reservadas. Cuba, 24-F. A-0230.
47064.—27 Oct.

HIPOTECAS DOY DINERO

operaciones en 24 horas, compro casas y vendo, doy dinero sobre solares, avíseme y lo atenderé enseguida, Molina. Teléfono M-8281. Galiano 24.
46645 17 Nv.

DINERO

En pignoraciones sobre joyas, interés económico y en todas cantidades. La Nueva Mina, de Bahamonde y Fernández, sucesores de Ricardo Rivera, Bernaza 8. Teléfono A-3662.
E 2399 30 d 1 oct.

42.—Se toma

TOMO $3.000 en segunda hipoteca, buena garantía; pago el 10 0|0 interés. Informa Belasquida. Teléfono I-6095.
47415 28 oc.

DINERO para hipotecas al tipo más bajo de plaza, en todas cantidades, con la mayor reserva y prontitud. Miguel F. Márquez, Cuba 50.
E. 2211 Ind. 1 Oct.

(N) COMPRA-VENTA DE OBJETOS VARIOS

CRISTALES para vidrieras, se venden dos de 60 por 80 pulgadas. Se dan en proporción e informan en Máximo Gómez 26.
47398 28 oc.

SE venden vidrieras mostrador y de lunch de todas clases y tamaños. Apodaca 58 entre Suárez y Revillagigedo.
46848 28 oc.

VENDEMOS cajas contadoras Nacional, de varios tamaños en buenas condiciones, baratas. Apodaca 58 entre Suárez y Revillagigedo.
46845 28 oc.

AVISO. Vendemos varias divisiones de cristales, y madera, nuevas completamente. Apodaca 58 entre Suárez y Revillagigedo.
46849 28 oc.

IMPORTANTE. Se venden tres hermosas cantinas con sus buenas lunas grandes y baratas y demás accesorios. Apodaca 58 entre Suárez y Revillagigedo.
46846 28 oc.

(Ñ) ENSEÑANZAS

ENGLISH speaking girl wishes position as maid or cook with experance have reference, Celestina, Havana 200, room 8.
47361 28 oct

CLASES DE PIANO Y SOLFEO

por las profesoras Fernández Prellezo incorporadas al Conservatorio Peyrellade, en casa o a domicilio Campanario 178, altos. Teléfono A-7974.
45418 11 Nbre.

UNA señorita americana que ha sido durante algunos años profesora en las escuelas públicas de los Estados Unidos, da clases de instrucción general e inglés. Dirigirse a Miss H., No. 10, Línea y M.
46499 31 oct

COLEGIO "CUBANO-AMERICANO"

Para internos y externos de ambos sexos Avenida de Concepción No. 6, Víbora. Pídanos informes
44468 2 nv.

ENSEÑANZAS

ESTUDIO
MARIANO MIGUEL

ESCUELA LIBRE DE PINTURA

PREMIADO en la Exposición Nacional de Bellas Artes de Madrid, de 1904. Expositor de "Societé de Artistas Français" de París, 1893. Diploma de Honor del Salón de Otoño de la Asociación de Pintores y Escultores de Madrid 1924. Jurado del Concurso Aguafuertes del Círculo de Bellas Artes, Madrid, 1923.

Clases de Pintura, Estética y procedimiento del color, Aguafuerte Repujado en cuero y metal Batik. Clases especiales para Arquitectos, Militares y profesores de Magisterio.

ESTUDIO

Edificio del DIARIO DE LA MARINA

Telf. F-3363.

E. 2314 Ind. 1 Oct.

BAILES, WILLIAMS, M-3643

Clases particulares hasta que aprenda cinco bailes de salón distintos que usted quiera. $10 mensuales. No academia. Casa de familia. Apartado 1033. Teléfono M-3643. Prof. Williams.
46888.—30 Nov.

PROFESOR graduado en París, ofrécese para dar clases a domicilio de francés, garantiza dominio del mismo en seis meses. Señor Cid. Aguila 149. Teléfono I-2497.
46924.—28 Oct.

ACADEMIA DE FRANCES, PIANO Y LABORES DE MANO

Se dan clases por profesor y profesoras diplomados de París. Clases particulares y colectivas en la academia y a domicilio. Cursos nocturnos de 7 a 9. Se hacen también traducciones. Calle 4, 253, entre 25 y 27, teléfono F-2658.
44777.—5 Nov.

¿QUIERE GANAR $150.00 EN ADELANTE?

Aproveche su tiempo, que no le pesará.

TENEDURIA, CONTABILIDAD Y ANALISIS

Empiece llevando un juego completo de libros, pues es ciencia esencialmente práctica y abandone las teorías confusas. Curso y experiencia en tres meses.

TAQUIGRAFIA "PITMAN"

(EN ESPAÑOL E INGLES) EN TRES MESES, TITULOS DIRECTOS AUTORIZADOS POR ISAAS PITMAN & SONS.

INGLES, MECANOGRAFIA, ARITMETICA MERCANTIL, CALIGRAFIA, ORTOGRAFIA, ETC.

Garantizamos magnífico empleo; Graduados colocados este mes: Pedro Lens, Adela Cases, René López, Seymour Wills y otros.

ATENCION ESTRICTAMENTE INDIVIDUAL
(También por correspondencia)
E. F. TIZOL
(Perito taquígrafo contador)
Profesor del Comercio
Teléfono M-6794
Nueva del Pilar 31, esquina a Clavel, cerca de los Cuatro Caminos.
44170 1 nov.

COLEGIO "LA GRAN ANTILLA"

De 1a. y 2da. Enseñanza

Incorporado al Instituto Provincial

Director: José Ma. Peiró

Se admiten internos, medio internos y externos.

Calle 6 número 9, Vedado.

Teléfono F-5069.

E2400-30d. O1o

GRAN ACADEMIA COMERCIAL DE IDIOMAS, TAQUIGRAFIA Y MECANOGRAFIA, UNICA PREMIADA EN EL CONCURSO PROFESIONAL CELEBRADO EL 28 DE MAYO DE 1922. COLEGIO ELEMENTAL Y SUPERIOR. DIRECTOR: LUIS B. CORRALES. LOMA DE LA IGLESIA DE J. DEL MONTE. TELEFONO I-2490. CLASES DE DIA Y DE NOCHE. INTERNOS. EN TODAS LAS LIBRERIAS Y EN ESTA ACADEMIA SE VENDE LA UNICA ARITMETICA MERCANTIL PRACTICA, CON PROBLEMAS DE TENEDURIA DE LIBBROS, MAS UTIL Y MAS BARATA QUE SE CONOCE.
E. 2323 Ind. 1 Oct.

PROFESORA de francés dos horas disponibles lecciones a domicilio método sencillo y rápido, inmejorables referencias, precios módicos. Teléfono F-1747.
46925.—3 Nov.

ACADEMIA PARRILLA

Corte, corsés y sombreros. Clases especiales y nocturnas, confección y bordados, gratis. Merced 53, esquina a Habana.
44966 6 nv

ENSEÑANZAS

SANCHEZ Y TIANT

Colegio de Niñas

AVENIDA DE SIMON BOLIVAR, ANTES REINA, Nos. 118 y 120

La parte más alta de la Habana, 20 años de fundado. Bachillerato, enseñanza superior y primaria. Veinte afamados profesores. Alumnas internas, medio pupilas y externas. Teléfono A-4794. Se facilitan prospectos.
44257.—2 Nov.

INGLES

Enseñado por señorita americana. Sorprendentes resultados en pocas semanas. Garantiza el discípulo leerá, escribirá y hablará el inglés en breve tiempo. Lecciones a domicilio también. Miss Kapan, Belascoaín 98, M-1194.
44768.—6 Nov.

ACADEMIA DE MUSICA

Incorporada al Conservatorio Orbón. Directora, Juanita Bernardo. Clases de 2 a 5 de la tarde. Zulueta 30, altos, esquina a Neptuno. Clases a domicilio, de 8 a 12 de la mañana. Teléfono M-6098.
46454 16 nov.

Academia de inglés "ROBERTS"

GALIANO 38, ALTOS

Clases nocturnas 6 pesos mensuales. Clases particulares por el día en la Academia y a domicilio. ¿Desea usted aprender pronto y bien el idioma inglés? Compre usted el METODO NOVISIMO ROBERTS reconocido universalmente como el mejor de los métodos hasta la fecha publicados. Tercera edición pasta $1.50.
E 2410 ind 5 Oct.

ACADEMIA FONOGRAFICA INGLES

Sistema de conversación objetiva, y curso avanzado incluyendo correspondencia.

TAQUIGRAFIA

Sistema Ben Pitman, en español e inglés

MECANOGRAFIA

Modernísimo sistema al tacto. Clases nocturnas y por correspondencia. Cienfuegos 13. Teléfono A-0838. Habana.
46773 30 oc.

PROFESOR MERCANTIL

Clases nocturnas y por correspondencia de Teneduría de Libros y Cálculos mercantiles, a cargo de un experto contador. Método práctico y rápido garantizando éxito. Informes Bernaza 57, altos.
46161 14 Nv.

PROFESORA DE TAQUIGRAFIA

Clases particulares y por correspondencia de Taquigrafía Pitman por una experta taquígrafa. Enseñanza rápida, otorgando Diploma. Informes señora profesora Bernaza 57, altos.
46160 14 Nv.

(O) HOSPEDAJES

45.—Hoteles

HOTEL MAJESTIC
Belascoaín, 5

250 habitaciones con 250 baños. Teléfs. Centro Privado U-1081, U-1082

Es el privilegiado por las familias que deseen vivir con economía y lujo, sin carecer del confort que exige la vida moderna, como baños privados, con agua fría y caliente y teléfonos privados, así como una abundante y sabrosa comida. Para familias numerosas, precios especiales. Especialidad para matrimonios recién casados pasar su luna de miel.
47138 3 nv

THE SAVOY

NO HAY CIUDAD COMO LA HABANA para pasar un invierno agradable, pues posee todos los encantos de las capitales europeas y americanas, teatros, ópera, cines, clubs, paseos y además un clima delicioso. Esta casa THE SAVOY, ofrece comodidades para familias a precios razonables INCLUYENDO TRES EXCELENTES COMIDAS DIARIAS; mesa independiente para cada familia. Numerosos baños, habitaciones con baño particular. Todas las habitaciones con ventilación directa. Sesenta metros de hermoso portal siempre fresco y con sombra. Situada a media cuadra de los tranvías de la calle 17; tres cuadras de los de la calle 9 (Avenida Wilson); doce minutos del Parque Central, tiendas, teatros, Bancos, etc.

VEDADO, F. ESQUINA A 15.

TELEFONO, F-5270.

LA CASA DE LAS ESATUAS

E 2455 ind. 13 oct.

AVISO

El Hotel Roma, de J. Socarrás, se trasladó a Amargura y Compostela, casa de seis pisos, con todo confort, habitaciones con baño, agua caliente a todas horas, precios moderados. Teléfonos: M-6944 y M-6945. Cable y Telégrafo Romotel. Se admiten abonados al comedor. Ultimo piso. Hay ascensor.
E. 2345 Ind. 1 Oct.

HOTEL "EL CRISOL"
LEALTAD 102.

La mejor casa para familias. Todas las habitaciones con servicio privado, con agua fría y caliente a todas horas. Habitaciones desde $25.00 mensuales. Teléfono A-9158.
E. 2333 Ind. 1 Oct.

HOTEL "MAISON ROYALE"

Calle 17 esquina a J. Vedado. Situado en el mejor punto del Vedado. Tranvías a la puerta. Habitaciones frescas y ventiladas con baños, agua caliente a todas horas. Excelente comida. Se alquilan cuartos. Se admiten abonados al restaurant.
44248 1 Nov.

HOSPEDAJES

46.—Casa de Huéspedes

CASA HUESPEDES

Habitaciones lujosamente amuebladas, servicio de ropa y criados, con y sin comida, precios reajustados. Baños confort. Manrique 123 entre Reina y Salud.
47358 25 Nv.

ALMENDARES

Casa de huéspedes. Infanta y Carlos III Se alquilan hermosas y frescas habitaciones amuebladas, con toda asistencia. Hay una que dá a tres Avenidas, propia para persona de gusto.
47424 31 oc.

CASA de huéspedes. Habitaciones balcón a la calle, buena comida, agua caliente, frente Palacio Presidencial. Hay elevador. Tejadillo y Villegas. 47427 30 oc.

CASA de huéspedes Capitolio, se alquilan habitaciones y departamentos con agua corriente y ascensor y buena comida. Prado, 113. 47050.—30 Oct.

FORTUNA House. Casa para familia, con asistencia, esmerado servicio de comidas, los apartamentos más frescos y claros de la Habana, los tengo yo, con lujo, para matrimonios y para una y dos personas. Pensión reducida. San José 80. A-6113. 47241 27 oc

CASA DE HUESPEDES

Galiano 117, esquina a Barcelona, alquilo habitación amueblada vista a la calle, propia para matrimonio y dmito compañero para otros; doy comida. Teléfono A-9069.
46730 27 oct.

(P) PARA LAS DAMAS

POR $1 le hago su vestido con tela y adornos, los hay de más precio y transformo vestidos dejándoselos nuevos, por poco dinero y sombreros por un peso. San Lázaro 118, bajos, entre Crespo y Aguila. Casa Ruiz y Gil.
47151 30 oct

POSEO el secreto para rejuvenecer el cutis, quitar pecas, manchas, arrugas y varios secretos más convenientes a las damas todos traídos de París; recibo de 2 a 5 en San Miguel 166, tercer piso, Mery. 47166 29 oct

MANICURE-PEINADORA

¿Queréis tener las manos bonitas y elegantes? Llamen a Tomasa Martínez, que es la manicure y peinadora predilecta de la alta sociedad. A-0810.
44313.—2 Nov.

MOLINA, PELUQUERO, A-4478

a domicilio, un corte de melena, $1.00; dos, $1.20; tres, $1.50; y en esta su casa Obrapía 91, corte de pelo a señora o caballero, $0.40; afeitado, $0.20. Tenemos especialidad en corte de pelo parisién y corte de melena.
43842 29 oct

MECANICO. Limpia y arregla máquinas coser, cocina gas y calentadores. Precios un peso cada cosa. Teléfono A-4519. F. G. Santos. 46682.—29 Oct.

SI DESEA vender su mantón, se lo compro, pagándole más que nadie; y si necesita uno de lo mejor, se lo vendo más barato que nadie. Concordia 8 y Aguila. Tel. M-9392.

CORTE el pelo a sus niños por expertos peluqueros, estilo americano y francés. Niños, 50 centavos; niñas modelos Garzón, Ninón, Juana de Arco, 50 cts. Señoritas 60 cts. Peluquería PILAR. Aguila y Concordia. Teléfono M-9392.

FUERA canas. Obtenga un hermoso color negro o castaño, usando La Favorita, tintura instantánea vegetal a base de Quina. Estuche $1 De venta en boticas y sederías. Depósito: Peluquería PILAR. Aguila y Concordia. Teléfono M-9392.

PARA rizar su melena. Tenacillas Marcel, 60 cts.; rizadores alemanes 5 cts.; redecillas 20 cts.; crepé 30 cts.; ganchos, 5 cts. Tintura La Favorita $1.00. PILAR. Aguila y Concordia. Teléfono M-9392.

PILAR. Peluquería de señoras y niños; peinados $1; masajes 50 ct.; manicure 50 cts.; lavado de cabeza, 50 cts.; teñido del cabello desde $5 Corte de melenas 50 cts. Trenzas, moños, postizos, cabello. Aguila y Concordia. Teléfono M-9392.

MANTONES de Manila; mantillas, peinetas españolas; todos colores; trajes típicos de todas naciones y trajes típicos de todas nacionaes y pinturas, maquillaje para artistas de teatro y cine. Alquiler de disfraces para Carnaval; pelucas y trajes para compañías de teatro y aficionados. PILAR. Concordia 8 y Aguila. Teléfono M-9392. 46358 15 nv.

(Q) COMPRA Y VENTA DE INSTRUMENTOS DE MUSICA

AFINADOR de pianos. Experto en autopianos, W. H. Smith. El mejor en Cuba.

¡INDUDABLEMENTE!

Animas 35. Teléfono M-7478, Habana.
E. 2313 Ind. 1 Oct.

INSTRUMENTOS DE MUSICA

PIANOS nuevos de las marcas Majestic, a $340.00, autopianos $450. Victrolas a plazos. $2.00 semanales.

JOHN L. STOWERS
San Rafael No. 29.
Teléfono A-3962. Habana
E. 2315 Ind. 1 Oct.

PIANOS nuevos a plazos, 10.00 al mes; automáticos $15.00. Victrolas $8.00 mensuales.

JOHN L. STOWERS
San Rafael No. 29.
Teléfono A-3962. Habana.
E. 2316 Ind. 1 Oct.

PIANOS, pianolas e instrumentos al contado y en plazos módicos. Música impresa y estudios para todos los conservatorios. Pianos de alquiler, afinaciones y reparaciones. Calidad y bajo precio. Viuda de Carreras y Ca. Prado, 115, teléfono A-3462.
E. 2335 Ind. 1 Oct.

(R) MAQUINARIAS

49.—Venta

MOTOR de petróleo crudo de 20 HP arranque en frío, otro de 30 HP. también de 6 y HP. gangas indiscutibles, véanse San Ignacio 12. Industrial Machinery Company.

CORREAS inglesas de pelo camello acabadas de llegar. También correas de lona de varios anchos para transmisiones y conductores. Precios excepcionalmente bajos. Industrial Machinery Company, San Ignacio 12.

BOMBAS para pozo con motor de gasolina o petróleo. También bombas centrífugas Duplex y de mano, San Ignacio 12. Industrial Machinery Company.

DIFERENCIALES de triple engrane ingleses desde media tonelada hasta cinco toneladas a precios de ciclón. Industrial Machinery Company, San Ignacio 12.
47359 28 oct.

INDUSTRIALES. Vendo caldera vertical de 30 HP y máquina de 20 HP. $425 y otra de 8, máquina de 5, $150 y tanques de una a 10 pipas y cañería y llaves de 1 -2 1|2 pulgadas a como quiera. Agua Dulce 25. C. Fernández.
47194 30 oc.

EQUIPO COMPLETO
PARA TEJARES

Tenemos en stock acabado de fabricar, un equipo completo para la fabricación de losetas, con capacidad para veinte mil losetas diarias, adaptable a tubo hasta de ocho pulgadas de diámetro y compuesto de bocoy, mezcladora, dos molinos y su cortadora. También tenemos bases para piedra esmeril, montadas sobre cajas de bolas. Castelló y Meléndez, Arano y Guasabacoa. Luyanó. Teléfono I-5304.

E 2370 ind. 1 oct.

(S) MUEBLES Y PRENDAS

51.—Compra

COMPRO MUEBLES A-9205

Modernos y de oficina, máquinas de coser "Singer" y Victrolas. En muebles finos pagamos los mejores precios. "El Volcán". Factoría 26. Teléfono A-9205.
46329.—31 Oct.

52.—Venta

MAQUINAS "SINGER"

Para talleres y casas de familia. ¿Desea usted comprar, vender o cambiar máquinas de coser, al contado o a plazos? Llame al teléfono A-8381. Agencia de Singer, Pío Fernández.
44658.—31 Oct.

SE ARREGLAN MUEBLES

Si sus muebles están en mal estado avísenos que se los dejamos como nuevos, barnizados, tapizamos, esmaltamos y reparamos toda clase de muebles, también cambiamos y vendemos muebles. El Pensamiento, casa de Préstamos y mueblería. Sol 93. Tel. A-4518
47299 1 Nov.

MUEBLES

La Nueva Moda. Se venden muy baratos de todas clases. También se cambian en San José 75 casi esquina a Escobar. Teléfono M-7429. Nota: También se barnizan de particulares, quedando como nuevos. Se vende una vidriera y un armatoste en San José 75.
47227 7 nv.

SE ARREGLAN MUEBLES LA CASA PERNAS

Reparamos toda clase de muebles finos y corrientes. Envases, barnices de pianos Esmalte y tapiz. Concordia 107. Teléfono A-0638.
46855 18 nv.

"LA NUEVA ESPECIAL"

Neptuno 191-193, entre Gervasio y Belascoaín, teléfono U-5010, Almacén importador de muebles y objetos de fantasía.

Vendemos con un 50 por ciento de descuento, juegos de cuarto, juegos de comedor, juegos de mimbre, y cretonas muy baratos, espejos dorados juegos tapizados, camas de hierro, camas de pino, burós escritorios de señoras, cuadros de sala y comedor, lámparas de sobremesa, columnas y macetas mayólicas, figuras eléctricas, sillas, butacas y esquinas doradas, portamacetas esmaltados, vitrinas, coquetas, entremeses, cherlones, adornos y figuras redondas y cuadradas, relojes de pared, sillones de portal, escaparates americanos, libreros, sillas giratorias, neveras, aparadores, paravanes y sillería del país en todos los estilos.

Llamamos la atención acerca de unos juegos de recibidor finísimos de meple, cuero marroquí de lo más fino, elegante, cómodo y sólido que han venido a Cuba, a precios muy baratísimos.

Vendemos los muebles a plazos y fabricamos toda clase de modelos, a gusto del más exigente.

Las ventas del campo no pagan embalaje y se ponen en la estación o muelle.

Dinero sobre prendas y objetos de valor, se da en todas cantidades, cobrando un módico interés, en LA NUEVA ESPECIAL, Neptuno 191-193, teléfono A-2010.

Compramos y cambiamos muebles y prendas. Llamen al U-5010.

También alquilamos muebles.
E. 2330 Ind. 1 Oct.

MUEBLES Y PRENDAS

SE venden muebles de una casa, hay también muebles de oficina y una cocina de gas. Villegas 22 altos. Telf A-5215.
47323 29 oct.

ARREGLE SUS MUEBLES

Barnices finos, esmaltes, tapicería en general. Gran especialidad en arreglos de mimbres. Se reforman muebles antiguos dejándolos modernos. Avisen al Teléfono U-3566.
46582 31 oc.

FABRICA DE PINTAR MIMBRES

Esmaltamos juegos desde $15. Bronceamos desde $20. Especialidad en neveras a precios módicos. Garantizamos nuestros trabajos. Manrique 64. Teléfono: M-3122.
44845 5 nv.

GRANDIOSA LIQUIDACION DE MUEBLES

Juegos de cuarto, tres cuerpos con bronces, compuesto de 7 piezas, $300. Juego de marquetería fina $120. Idem sin marquetería, $100. Idem americano chico, esmaltado, $90. Juegos de comedor, ovalados, 3 lunas y bronces, tamaño grande, $175. Idem marquetería $100. Idem chico ovalados $100. Juegos de sala, esmaltados, 8 piezas, $120. Idem estilo francés 16 piezas, $95. Idem estilo gótico, 16 piezas, $90.. Idem internacional, 14 piezas, $65; escaparates modernos, de lunas, $38. Vitrinas redondas, $30. Aparadores redondos $28. Idem cuadrados $18 Coquetas, $15. Fiambreras modernas, de lunas, $15. Espejos dorados $70. Máquinas Singer, flamantes, $40. Neveras modernas de $20 en adelante. Camas de madera, modernas $15. Espejos y mesa de consola modernas $20. Camas de hierro de $6 en adelante. Camitas $8, de rejilla a $12. Seis sillas y dos sillones de caoba $25. Mesas de correderas redondas $11. Variado surtido de lámparas de $3 en adelante. Sillones de portal de caoba $15 el par. Y tenemos toda clase de muebles sueltos a precios increíbles y gran surtido de joyas y ropa de caballeros, señoras y niños. Haga una visita a esta su casa y se convencerá. La Casa Ferro. Gloria No. 123, entre Indio y San Nicolás Teléfono M-1296.
46149 29 oc.

SE ARREGLAN MUEBLES

Esmaltes a fuego con aparato Duco. Barnizamos muebles finos, arreglamos mimbres. Tapizamos, forramos cojines, envases, etc. Buen trabajo y barato. Neptuno 267 entre Infanta y San Francisco. Teléfono U-2292.
46965 27 oc.

LA SEGUNDA COMPETIDORA

Préstamos y almacén de muebles. Se realizan grandes existencias de joyería fina, procedente de préstamos vencidos, por la mitad de su valor. También se realizan grandes existencias en muebles de todas clases, a cualquier precio. Doy dinero con módico interés, sobre alhajas y objetos de valor, guardando mucha reserva en las operaciones. Visite esta casa y se convencerá. San Nicolás, 250, entre Corrales y Gloria. Telf. M-2875.

RUFINO G. ARANGO

Se compran y cambian muebles y Victrolas, pagando los mejores pre-
E. 2332 Ind. 1 Oct.

LAMPARAS EN GANGA

Se vende una lámpara de sala de bacarat, muy fina, en $300.00. Una lámpara de comedor, Una lámpara de pie de de bronce, en $100. mármol de Verona, en $80.00. Puede verse en la Casa Vilaplana. O'Reilly y Villegas.
E. 2393 Ind. 1 Oct.

INTERESANTE

Si usted necesita comprar muebles, no le haga sin antes visitar la casa González y Díaz, Neptuno número 167, teléfono U-5844 gran almacén de muebles finos y corrientes, y ahorrará usted dinero; vendemos al contado y a plazos. Las ventas para el interior no pagan embalaje; visítenos y se convencerá.

NOTA:
COMPRAMOS MUEBLES
LLAME AL TELEFONO U-5844
E. 2334 Ind. 1 Oct.

PARA OFICINAS

Muebles de ocasión, bufetes planos, burós de cortina, sillas giratorias, archivos y cajas de caudales. Villegas 6, por Bélgica (Monserrate). Losada. Telf. A-8054.

DINERO

No reparamos intereses. Préstamos sobre alhajas y objetos de valor.
LA HISPANO CUBA
Villegas 6, por Avenida de Bélgica, antes Monserrate. Teléfono A-8054.

COMPRAMOS

Muebles de oficina, archivos, máquinas de escribir, cajas de caudales, y máquinas de coser, Singer, les pagamos bien. Llame al teléfono A-8054 Villeas 6, por Monserrate, Losada.
E. 2324 Ind. 1 Oct.

MUEBLES Y PRENDAS

EFECTOS DE CICLON

¿Se le mojaron los muebles, quedaron blancos? Esta casa por poco dinero se los vuelve a su estado natural. M. Adega y Hno. Luz 28. M-5069.
47002 31 oc.

BARNIZO Y ESMALTO

Hago toda clase de pintura en muebles finos y corrientes, a precios sin competencias. Esmaltamos neveras con pintura "Ducon". Manrique 64. Teléfono M-3122.
47357 8 Nv.

MUEBLES alquilados a precios baratos, usados y nuevos. La Casa Alonso. Juegos cuarto, sala, comedor, recibidor, mimbres, camas y de todo lo que puede necesitar, pianolas, pianos, cajas caudales, caja archivo. Ventas al contado y a plazos. Se hacen cambios. Se compran muebles. La Casa Alonso. Neptuno 169 y Gervasio 59. Teléfonos U-5975 o M-7875
47114 1 nv.

MUEBLES BARATOS

Ganará dinero si antes de comprar ve nuestro variado surtido en juegos completos y piezas sueltas; juegos de cuarto, marquetería, $110; comedor, $75; sala, $50; saleta, $70; escaparates, desde $10; camas, $7; cómodas, $7; sillas, $1.50; sillón $3; y otros que no se detallan, todo en relación a los precios antes mencionados. También se compran y se cambian en

"LA PRINCESA"
S. RAFAEL, 107. Tel. A-6926
E. 2329 Ind. 1 Oct.

MUEBLES EN GANGA

"La Especial", almacén importador de muebles y objetos de fantasía, salón de exposición, Neptuno 155, entre Escobar y Gervasio. Teléfono U-5620.

Vendemos con un 50 por ciento de descuento, juegos de cuarto, juegos de comedor, juegos de sala, sillones de mimbre, espejos dorados, juegos entapizados, camas de niño, burós escritorios de señora, cuadros de sala y comedor, lámparas de sobremesa, columnas y macetas mayólicas, figuras eléctricas, sillas, butacas y esquinas doradas, portamacetas esmaltadas, vitrinas, coquetas, entremeses, cherlones, mesas correderas, redondas y cuadradas, relojes de pared, sillones de portal, sillas giratorias, neveras, aparadores, paravanes y sillería del país en todos los estilos. Vendemos los afamados juegos de meple, compuestos de escaparate, cama, coqueta, mesa de noche, chiffonier y banqueta, a $185.

Antes de comprar, hagan una visita a "La Empecial". Neptuno 155, y serán bien servidos. No confundirse, Neptuno, 155.

Vendo los muebles a plazos y fabricamos toda clase de muebles a gusto del más exigente.

Las ventas del campo no pagan embalaje y se ponen en la estación.
E. 2331 Ind. 1 Oct.

PARA MUEBLES BARATOS DIAZ Y CHAO

ALMACEN DE MUEBLES Y CASA DE PRESTAMOS

Gran rebaja de precios en todas nuestras existencias. Novedad en modelos nunca vistos. También compramos muebles de uso, pagándolos más que nadie. Facilitamos dinero sobre prendas en todas cantidades con módico interés. Visítenos y se convencerá. Neptuno 197 y 199, esquina a Lucena. Teléfono U-5154.
41756 15 nv

BUTACAS DE TEATRO

Nuevas y de uso. Gran existencia en plaza. Facilidades de pago. Visite nuestra exposición.

TEXIDOR COMPANY LIMITED

Ricla, 27, Apartado 2055. Habana.

E. 2407.—30d-3 Oct.

LA ROYAL
HORROROSA LIQUIDACION

Almacén de muebles finos. Por cambiar de giro liquidamos toda la existencia. Juego de sala moderno a $60; de recibidor a $60; de comedor a $70 y de cuarto a $75; camas, neveras, sillones de portal y toda clase de muebles sueltos a precios nunca vistos. Visítenos y se convencerá. Vista hace fe. Vendemos una pianola magnífico estado, por un cuarto de su valor. Neptuno 230, entre Hospital y Espada. No olvide; el 230 de Neptuno.
46921 29 oc.

MONSERRATE 107

Taller de Barnizados, esmaltes y dorado Tapicería en pieles, mosiequines, damascos, etc. Perfección absoluta en esmaltes de neveras. Expertos operarios y precios económicos.

TELEFONO M-7659
46513 16 nv.

SE ARREGLAN MUEBLES "EL ARTE"

Taller de reparaciones, especialidad en muebles de uso, tapiz, esmalte y barniz, envases y embarque a todas partes. Gervasio 100. Teléfono U-5243.
46458 16 nv.

ARREGLE SUS MUEBLES

Gran taller de esmaltar, barnizar, decorar y laquear muebles finos y corrientes, nuestro taller dedicado exclusivamente a muebles de uso, reparamos neveras, garantizamos que las dejamos mejor que de fábrica Envasamos muebles para todas partes de la República. Barnizamos pianos y pianolas en nuestra casa y a domicilio. Nuestra garantía el trabajo. San Miguel 182. Teléfono U-3226.
46144 29 oct.

(T) PERDIDAS

53.—Objetos

RUEGO a quien encontró un paquete conteniendo varias obras de teatro perdido en la Víbora el día 23, lo remite o avise Picota 31. M-5586, José Pérez.
47321 28 oct.

SE ha extraviado un periquito en Corrales y Economía. Se gratificará a quien lo entregue en Corrales 3, altos.
44150 26 oct

FOLLETIN 12

EL CRIMEN DE UN COMEDIANTE

POR

PEDRO GOURDON

TRADUCCION POR

ARACNE

De venta en la Librería "La Moderna Poesía", Pí y Margall (antes Obispo), núm. 135.

(Continúa)

ro, con aquella su voz que se parecía a otra voz conocida:

—Hasta la vista señora.

X

LUCHA GENEROSA

Andrés Robin supo a un tiempo la ruptura del matrimonio proyectado y la decisión de la señora de la Bliniére de instalar a Juan Besrens en el pabellón de caza de Morville.

Muy pálido, escuchaba. Un mutismo obstinado había cerrado sus labios, disimulando como podía la turbación profunda que tales acontecimientos le causaban.

—¿Me censura usted, Andrés? —díjole su bienhechora, cuando hubo concluído su relato. — Su silencio no puede ser interpretado de otro modo. No se explicaría entonces más que por una indiferencia que no existe en su corazón.

Tardó aún unos momentos a responder, y al cabo, dijo:

—Otra consideración que usted olvida, señora, me obliga a callar. Su confianza me honra, mas ella no se extiende hasta permitirme juzgar sobre sus actos.

—¿Usted cree que hice mal en no buscar un arreglo con el conde Mareschal?

—¡Oh, no!

Esta exclamación sincera escapó de sus labios y lo sintió. ¿Estaba él capacitado para juzgar al que había sido prometido de Dionisia? Continuó, midiendo sus palabras:

—El vizconde Mareschal me parecía poseer cualidades más brillantes que sólidas, su conducta me prueba que no me engañaba.

—¿Entonces me reprocha usted el no haber despedido a Juan Behrens?

—Señora, yo no hubiera tenido valor para hacer lo que usted.

—Pero esto no es valor, amigo. Porque temo engañarme he querido dar a este hombre el medio de hallar en cuanto sea posible la verdad. Piense pues. ¡Si fuese mi hermano!

Y se calló. Sobre su semblante, tan leal y tan dulce, pasó, como en rápida síntesis, la expresión de todas sus angustias. Andrés Robin la miraba con compasión.

—Señora — dijo, — la compadezco mucho. El día en que Justo Canchel me leyó la primera carta de América, temí que esto sería para usted un motivo de sufrimiento. Mis temores no eran vanos. Indiferente a su interés personal, va usted a vivir entre dos sobresaltos. Temerá faltar a sus deberes hacia su hermano reaparecido, o a su ternura para sus dos hijos.

—Usted me comprende — añadió la señora con voz débil, mientras dos gruesas lágrimas brillaban en sus ojos.

Después, rápida, dominó su emoción pasajera.

—Hice mal en tomar una determinación tan grave sin antes pedirle sus desinteresados y útiles consejos. Y ahora ¿qué haría usted?

—Nada.

—¿Cómo, pues? Hay tiempo aun para deshacer lo hecho.

—No lo haga. señora.

—No comprendo.

—Ayer señora, hubiera aconsejado a usted que no condescendiera con Juan Behrens. Hoy, después de lo que ha pasado, más vale acaso, que haya obrado así.

—¿Por qué?

—La actitud del conde Mareschal dará que hablar. Si se la hubiese visto rehusar el recibir a este hombre, cuya aparición ha sido suficiente para hacer huir a un buscador de dote, se la hubiera podido censurar, creyendo que usted obraba por temor de tener que restituir un día esta fortuna. ¡El mundo es tan malo! Acogiendo amistosamente a Juan Behrens, usted demuestra su deseo de estudiar seriamente este asunto. Cuando habremos adquirido la prueba de las maquinaciones de que es usted víctima, será más fácil proclamarla. Ningún pesar, ningún remordimiento turbará su seguridad. Los malhechores, confundidos por el exceso mismo de su benevolencia y de sus escrúpulos, se verán más seguramente condenados a desaparecer.

—¿Usted sigue creyendo que no hay nada de verdad en todo esto?

Andrés, como para dar más fuerza a su respuesta, tardó un poco en contestar.

—Absolutamente.

—¿En qué se funda usted?

—En mi fría razón, en mi sentido común, en lo inverosímil de la historia que le han contado, en el anónimo de los documentos presentados, en...

Interrumpióse, porque el argumento que iba a decir era más fuerte o más débil que los anteriores, pero, en todo caso, era de naturaleza diferente, y lo expresó con acento conmovido:

—Mi convicción, señora, lo saco de una especie de intuición que es como la resultante de los sentimientos afectuosos que me obligan a defender a usted, sola en el mundo, entre dos niños. ¿Cree usted que si el señor Mauricio estuviese aquí no obraría de este modo? Mi reconocimiento, ya que usted me autoriza, reemplazará cerca de usted su protección. Yo la impediré ceder a los ímpetus de una bondad excesiva. Para esto, me bastará obtener de una una promesa, la de no reconocer a Juan Behrens por hermano suyo antes que los tribunales hayan declarado que es realmente Bernardo de Flée.

Su protectora contestó:

—Mi querido Andrés, gustosa seguiría su parecer, si Juan Behrens no me hubiese hecho notar que un proceso traería la deshonra para el recuerdo de mi tío.

—¡Ah! — exclamó el joven. — Aquí les espero. ¡Cómo! los malandrines que han montado este retablo han tenido la audacia de enviarla a decir: "Tenemos todas las pruebas, pero no enseñamos ninguna: no nos obliguées, porque de ello resultaría un escándalo". Señora, créame, es el clásico "chantage".

—Pero, en fin...

—Sí; ya sé todo lo que la preocupa y atormenta: un parecido inexplicable, coincidencias extrañas... En nombre de los beneficios de que me colmó el señor Mauricio, le pido que exija usted el concurso de los tribunales.

La evocación de este nombre tan querido, produjo el efecto deseado.

—Haré lo que usted me aconseja —dijo la señora de la Bliniére. — Se lo prometo.

. . . .

Unas semanas después, el castillo de Morville salía de su tristeza y abandono habitual.

Las reparaciones, los cambios dirigidos por Andrés Robin estaban apenas terminados cuando la señora de la Bliniére, acompañada de Dionisia y de Hervé, se instalaron allí.

Al cabo de poco, una carta de Juan Behrens, muy atenta, le comunicaba si podía venir a Morville.

Contestóle el administrador por encargo de la señora de la Bliniere, diciéndole que el pabellón estaba libre, y que podía venir a habitarle cuando quisiese. Estipulóse un precio, al mismo tiempo que una promesa de reparaciones, que haría su arquitecto cuando regresase de París.

Ocho días después, Juan Behrens ocupaba el pabellón.

Como el americano estaba bien educado, y las relaciones eran frecuentes, al cabo de poco era considerado casi como un amigo.

Un día en que éste hablaba elogiando las ventajas de la vida provinciana, dijo:

—¡Cuán agradecido le estoy, señora, de haberme permitido conocerla! Me llevaré a mi país un grato recuerdo.

—¿Piensa usted partir?

—Y ¿qué haría aquí más tiempo?

—Mas, habíamos resuelto buscar juntos...

—¿Buscar qué, señora?... Dejemos ya esto. Si me voy con algún sentimiento, será de haber turbado su reposo. Suponiendo que, realmente, soy yo Bernardo de Flée, ¿podría usar mejor de esta fortuna? Guárdela. Guárdela sin temor. No la reclamaré nunca. Marcharé. La admiración de sus virtudes me basta. Pruébame que sería culpable de reivindicar un derecho tan dudoso como el mío.

La señora de la Bliniére se irguió. Su delicadeza de sentimientos no le permitía mostrarse menos generosa.

—Usted se engaña, replicó No puedo aceptar semejante sacrificio. Cuanto más a usted conozco, más me parece plausible el pensar que acaso los vínculos de la sangre nos unen. Si quiere usted venir mañana por la mañana miraremos juntos en la habitación de mi tío los papeles que allí quedan todavía. Acaso encontremos algún indicio. Si hay algunos que parezcan probar, yo le abandonaré la fortuna del marqués de Flée. Sólo exigiré una cosa: los tribunales franceses reconocerán sus derechos. Esto es necesario para salvaguardar mi conciencia; porque los bienes que le devolveré estaban reservados para los hijos de mi marido.

Juan Behrens restó impasible. Iba a responder, cuando voces alegres se oyeron en el vestíbulo. Dionisia entró la primera, gritando:

—Esa partida de tennis ha terminado, mamá; nosotras la hemos ganado.

El americano, correcto y respetuoso, se inclinó ante la joven. Estaba más bella acaso que en la alegría exuberante de sus esponsales. Un poco de melancolía, un "no sé qué de acabado" que el sufriciento añade a todo, hacíanla ahora menos niña y más seria. Hervé tenía razón al decir que tenía bastante gracia y virtudes para ser de verdad, por sí misma, amada.

XI

PETICION DE MANO

Juan Behrens, durante varios días, no pareció por el castillo de Morville.

Hacía ya unos dos meses que la señora de la Bliniére lo habitaba, y la llanura se mostraba con todo el esplendor del verano.

—¡Hermoso país, señorita!

Dionisia se volvió. Iba del castillo al pueblo, creyéndose sola por el camino que había escogido. Más, Juan Behrens la seguía. Andando aprisa la había alcanzado, y le hablaba respetuoso y apacible, sin familiaridad ni embarazo

La joven, esforzándose por ocultar la molestia que tal encuentro le causaba, respondió casi alegremente:

—¿Verdad que sí? Es hermoso... el más hermoso... más hermoso que el suyo, estoy cierta.

—No se parecen.

En aquella razón, cogiendo el joven del suelo una escabiosa salvaje, cuya flor azul brillaba entre la cebada, ofreciéndola a Dionisia, dijo:

—Señorita, nosotros, los extranjeros, no sabemos expresarnos como es debido. Déjeme ofrecerla esta flor del campo. Si la guarda, hará un dichoso; si la tira, un desgraciado.

M.E.C.D. 2016

LA MAS GRANDE ESPAÑA

CIUDADANOS Y SUBDITOS

Muchas veces me ha hecho sonreir, y muchas más me ha dado que pensar la invencible repugnancia que sienten los países americanos, del tronco español, hacia la palabra "súbdito", que suele aplicarse en la mayoría de los países europeos a los individuos que integran la sociedad política llamada Estado. A imitación de los Estados Unidos, donde todos cuantos forman parte, con plena capacidad jurídica, de aquella gran Federación, se llaman "ciudadanos americanos", habiendo repudiado la frase y el sentido de la terminología inglesa que califica de "british subjects" a los que dependen, por vínculo de nacionalidad, del Reino Unido de la Gran Bretaña, los países hispano-americanos no emplean más que la palabra "ciudadano" para designar la calidad subjetiva del individuo que, según la Constitución política respectiva, disfruta de los derechos y se halla sometido a las obligaciones que la misma Constitución ha establecido para los nacionales o los nacionalizados en el país correspondiente. Quiere significarse con esto que en América no hay súbditos, sino ciudadanos, como si con ello se tratase de establecer una diferencia radical entre los conceptos que en América y en Europa se tienen del vínculo existente entre el Estado y el individuo.

Todo ello es pura tautología. Los individuos que forman un Estado, los que se denominan "particulares", son a la vez ciudadanos y súbditos. Son ciudadanos porque son parte de la colectividad nacional que posee la soberanía. Y son súbditos, porque se hallan subordinados al Gobierno que en nombre de la nación ejerce la soberanía. El derecho público no es otra cosa que el conjunto de reglas que se aplican a la organización del Estado y a las relaciones entre el Estado y los particulares. Estas relaciones existen entre dos sujetos de derecho que no son iguales, entre un superior y sus subordinados, entre una entidad jurídica que fórmula órdenes y las demás entidades, individuales y colectivas, que deben obedecerlas.

En la práctica no existe la menor diferencia entre el ciudadano de América y el súbdito en Europa, aun cuando se dé por bueno y de curso legal el supuesto de que hay una "libre América" en contraste con una tiranizada Europa. ¡Cuántos ciudadanos de algunos países de la libre América se darían por muy satisfechos con obtener de sus Gobiernos un trato semejante al que reciben de los suyos los súbditos de la mayor parte de los Estados europeos! La ciudadanía es el conjunto de las prerrogativas de que disfruta todo individuo perteneciente a una colectividad política por el solo hecho de pertenecer a ella. Esas prerrogativas son los llamados "derechos individuales", anteriores y superiores a toda organización política. Es lo que quiso significar la "Declaración de los Derechos del Hombre y del Ciudadano" de la Constitución francesa—calcada en ese punto en la Constitución Norteamericana—de 1789 que, en su artículo segundo, decía: —"El fin de toda asociación política es la conservación de los derechos naturales e imprescriptibles del hombre". De ahí que la primera regla del derecho público es la que señala la obligación que se impone al Estado de organizarse de tal modo que asegure en las mejores condiciones posibles la protección de los derechos naturales del individuo. La garantía de estos derechos está en la Constitución misma, que los limita en la forma y extensión necesarias para asegurar la protección de los derechos de todos. No obstante los progresos de la ciencia política, estos principios siguen inconmovibles. Ha cambiado el concepto metafísico de la soberanía; ya no se reconoce a los gobernantes la situación privilegiada creada por la añeja teoría del poder público; se ha llegado a la lógica consecuencia, base del derecho público modernísimo, de que el poder de mando que ejercen los gobernantes no lo tienen en virtud de un derecho primario de poder público, sino en razón de los deberes que les incumben, de suerte que aquel poder no existe más que en la medida en que éstos cumplen sus obligaciones. Pero no ha cambiado, ni podía cambiar, el concepto del derecho individual, que por naturaleza le corresponde al hombre solo por su "excelsa cualidad de hombre", según la frase de Henri Michel.

El principio fundamental de todo el sistema del derecho público moderno se halla resumido en esta fórmula de Duguit: "los que de hecho ejercen el poder, no tienen un derecho subjetivo de poder público; pero tienen el deber de emplear ese poder que detentan legalmente en organizar los servicios públicos, en asegurar y realizar su funcionamiento". Los actos que los gobernantes realizan no se imponen ni tienen valor jurídico sino cuando tienden a este fin. Gracias a este concepto novísimo del derecho público y de la organización política, el individuo perteneciente a un Estado va siendo cada vez más ciudadano y cada vez menos súbdito. Ya no es la ley el capricho o la mera voluntad real; el célebre texto de Ulpiano: "Quod principii placuit, legis habet vigorem", ha sido raído por el viento de la Revolución, que hubo de sustituirlo con otro tópico: la "voluntad nacional". Al derecho divino de los reyes se trató de sustituirle con el derecho divino de los pueblos. Y los gobernantes, como los magos persas, escondidos dentro del ídolo hueco de la soberanía popular, dictaban la ley en nombre de la supuesta voluntad nacional. La fórmula de Duguit se completa, a mi juicio, con esta otra de Hauriou: "hay un poder que manda, en efecto; pero de ningún modo es un derecho subjetivo. Toda organización social de un país, tanto económica como política, puede reducirse a un conjunto de situaciones establecidas, mantenidas por un poder de dominación... El poder de dominación tiene, como función propia, la de crear y proteger las situaciones establecidas. Con harta frecuencia se considera el poder bajo la forma simplificada del mando y de la coacción, sin preocuparse de su función... El poder tiene sin duda su función propia, que es la de crear el orden, la estabilidad... Esta función la cumple mejor o peor, pero cuando la cumple correctamente, es legítima".

La ley, o regla de derecho, formulada por los gobernantes con arreglo a las normas establecidas por la Constitución en los países que tienen adoptado el régimen de Constituciones rígidas, o por la ley misma votada según las reglas determinadas por ella, obliga igualmente a gobernantes y a gobernados, al que dicta la ley y al que ha de cumplirla, de tal suerte que, siendo la ley igual para todos, mayor esmero, si cabe, debe poner en sujetarse a ella el que la dicta que el que ha de obedecerla. No hay acto alguno de gobierno que no deba estar determinado por la ley; lo contrario es la arbitrariedad; es lo que, en términos contenciosos, se denomina "usurpación de poder" o "desviación de poder", actos, unos y otros, que determinan responsabilidad.

El progreso político de un país se calcula por este patrón o regla de medida: a mayor legalidad en las disposiciones y en los actos de los gobernantes, mayor sentimiento de ciudadanía en los gobernados. La arbitrariedad del que manda infunde en el que obedece la sumisión del súbdito; la legalidad robustece la ciudadanía.

Por eso decía muy bien Don Antonio Maura al exclamar: "¡Desdichado país donde el funcionario no se siente magistrado, ni el súbdito se siente ciudadano!"

JOSE G. ACUÑA.

DEL GOBIERNO PROVINCIAL

EL GOBERNADOR INTERINO ACTUANDO

El señor Ernesto López, que desde los primeros momentos, pasado el ciclón, ha estado actuando a favor de los damnificados por el ciclón, conferenció ayer con el señor Secretario de Gobernación, informando sobre las necesidades de auxilio inmediato a los términos de la provincia habanera.

También repartió varias cantidades a los necesitados que acudieron ayer a las oficinas, saliendo inmediatamente para distintos puntos de la provincia, para atender personalmente e investigar las necesidades de cada población de su provincia.

EL CANDIDATO A GOBERNADOR ACTUA TAMBIEN INTENSAMENTE

El candidato a Gobernador por la Provincia de la Habana, el estimado señor Antonio Ruiz, recorrió ayer los términos de Aguacate, Jaruco, Güines, Melena del Sur y otros, repartiendo a su paso auxilios a los damnificados por el ciclón y tomando buena nota de la cantidad de materiales de construcción que necesita cada pueblo para iniciar inmediatamente la reconstrucción de las viviendas.

LA RECONSTRUCCION DEL PALACIO PROVINCIAL

Muy pronto se iniciarán las obras de reconstrucción del Palacio Provincial y especialmente en los techos, donde el ciclón causó grandes desperfectos.

DE MAÑANA A PASADO COBRARAN LOS EMPLEADOS DE LA PROVINCIA

Los empleados del Gobierno Provincial, cobrarán de mañana a pasado, según los informes que nos facilitaron en las oficinas de dicho Gobierno.

HERMOSO GESTO DEL DOCTOR CANTERO

Con motivo de estar ocupados por los heridos y damnificados por el huracán que azotó últimamente a la ciudad de la Habana, los departamentos del Hospital Municipal donde se ofrecían al público los servicios dentales, el distinguido doctor Cantero, ofreció al Jefe de los Servicios Sanitarios, doctor Serafín Loredo, su Clínica Dental, situada en la casa Belascoaín número 205.

Tan altruisto rasgo fué aceptado y la clase pobre necesitada de esos servicios ha venido invadiendo la citada Clínica, donde los doctores Cantero y Casado le han atendido solícitamente.

He ahí otro hermoso gesto de los muchos que hemos venido señalando desde que pasara por esta capital el terrible huracán que tantas desgracias ocasionara.

SE PROPONE EL GOBIERNO REINTEGRAR A SUS PUESTOS A LOS ARTILLEROS QUE PROCEDIERON POR UNA OFUSCACION

Dice el general Primo de Rivera en una nota, que el Congreso Eucarístico de Toledo le ha pedido perdón para ellos y que como ese es el sentir del Rey se estudiará urgentemente el caso

DESFILAN ANTE EL REY EN C. DE HONOR LOS JAPONESES

Constituye un placer inmenso para el gobierno—dice el general Primo de Rivera—reconocer los méritos de Cataluña y expresa su satisfacción por el recibimiento que se ha tributado a los Reyes

BARCELONA, octubre 26 (UP).—A las 8.15 de esta noche y en un tren especial ha regresado a Madrid el Rey Alfonso con las infantas Beatriz y Cristina, acompañados por el jefe del Gobierno, general Primo de Rivera, el ministro del Trabajo señor Aunos y el séquito real.

Fueron despedidos en la estación por el elemento oficial y el almirante y oficialidad de la marina japonesa y gran masa de público que los vitoreó.

NOTA DEL JEFE DEL GOBIERNO ESPAÑOL ANTES DE REGRESAR A MADRID

BARCELONA, octubre 26. (UP). El general Primo de Rivera, antes de salir de esta ciudad para Madrid, facilitó una nota a la prensa expresando la satisfacción inmensa que le causó la recepción que se tributó al rey y al Gobierno por parte de los catalanes, los cuales, dice la nota han sido siempre respetados en todo aquello que no signifícase un ataque a la unidad nacional, agregando que constituye un placer inmenso para el Gobierno reconocer los méritos de Cataluña.

Insiste el Marqués de Estella en que ni aún los contumaces han sido castigados y qué falta por reprimir algunas manifestaciones molestas para la patria.

Añade la nota que el Gobierno estudia la baja de la deuda del cuatro por ciento interior que sigue el movimiento lógioo del mercado; pero que hará que cuantas sociedades mútuas y cajas de ahorro deban hacerlo, adquieran este valor a fin de que cuenten con fondos fijos y sea mayor la cantidad depositada.

Continúa diciendo que durante su estancia en Barcelona se ha informado acerca de muchos asuntos de la vida de esta comarca, cuyo estudio completará en Madrid, de donde no se propone salir durante el mes de noviembre, dedicando dicho mes a celebrar ocho consejos de ministros para dejar constituída la asamblea nacional.

Agrega que el gobierno se ha limitado a actuar en relación a Cataluña, con respeto hacia el sentimentalismo, pero atento a que los hábitos, lengua y costumbres regionales, no se esgrimieran contra el principio inconmovible de la unidad nacional.

En uno de los párrafos de su nota dice: "Nadie puede considerarse perseguido si materialmente no se coloca a extramuros de la ley".

Anticipa finalmente que la familia real se propone pasar todos los otoños una temporada en Barcelona.

VISITAN LOS ALCALDES CATALANES AL GENERAL PRIMO DE RIVERA

BARCELONA, octubre 26. (AP). Las Infantas Beatriz y Cristina visitaron esta mañana la iglesia de la Merced y después recibieron a diversas visitas.

El general Primo de Rivera recibió en la Capitanía General a los alcaldes de las provincias catalanas, despidiéndose de los mismos para Madrid.

PRIMO DE RIVERA CITADO PARA COMPARECER ANTE JUICIO ORAL

BARCELONA, octubre 26. (AP). El oficial de esta Audiencia, Don Miguel Vencel, notificó hoy al Marques de Estelal la orden de citación para que los días 11, 12 y 13 de noviembre comparezca al juicio oral contra Domingo Massachs por atentado frustado contra su persona.

El presidente del Consejo firmó la notificación.

PIDE EL CONGRESO EUCARISTICO DE TOLEDO, QUE SE PERDONE A LA OFICIALIDAD DEL CUERPO DE ARTILLERIA

ARCELONA, octubre 26. (UP).—En un nota facilitada por el general Primo de Rivera, dice que en vista de la declaración del Congreso Eucarístico en Toledo, el Cardenal Primado Monseñor Reig, se dirigió al Gobierno pidiendo benevolencia para la oficialidda del Cuerpo de Artillería. Como ello también constituye el sentimiento de Su Majestad el Rey y de parte de la opinión, el Gobierno estudiará urgentemente el caso de reintegración en sus funciones de aquellos que solo por momentánea ofuscación pudieron apartarse del cumplimiento de su deber.

DESFILAN ANTE EL REY ALFONSO EN COLUMNA DE HONOR LOS MARINOS JAPONESES

BARCELONA, octubre 26. (AP). En la mañana de hoy formaron en la avenida Alfonso XIII, frente al Palacio de Pedralves, los marinos japoneses desembarcados previamente de sus buques de guerra fondeados en el puerto a fin de que fueran revistados por el Rey Alfonso.

Los marinos hicieron algunas evoluciones ante el soberano y desfilaron luego ante Don Alfonso en columna de honor.

Todas las autoriades de Barcelona están invitadas por el almirante japonés a un banquete de despedida que se dará a bordo de uno de los buques de la escuadra.

ESTADO DEL TIEMPO EN ESPAÑA

MADRID, octubre 25. (A. P.)—El Observatorio Astronómico anuncia buen tiempo. La temperatura máxima registrada fué de 25 grados en Zaragoza y la mínima de cero en Avila, Logroño, Teruel y Sevilla. La temperatura en Madrid, 13 grados la máxima y dos la mínima.

MADRID, Octubre 26. (A. P.)—El Observatorio Meteorológico anuncia buen tiempo. La temperatura máxima fué de 24 grados en Alicante y la mínima de 1 grado en Palencia y Burgos. La máxima y mínima en Madrid fueron 15 y 7 grados, respectivamente.

MARAÑON Y JIMENEZ DE ASUA O EL . . . .

Viene de la PRIMERA página

—Estuve hace poco tiempo a punto de expatriarme voluntariamente. Me sentía acongojado por muchas realidades del momento. Cuando fuí deportado a las Islas Chafarinas, se produjo en la Argentina—como en Cuba y en otras Repúblicas americanas—un movimiento de simpatía del cual me siento emocionado y orgulloso. Los profesores argentinos, entre los que cuento con muchos amigos cariñosos, me enviaron proposiciones tentadoras. Se creaba una Cátedra de Derecho Penal comparado para que yo la explicara: pero como el sueldo correspondiente a la cátedra no parecía bastante remunerador, se me brindaba al propio tiempo la Dirección de un Instituto dedicado al estudio y tratamiento de anormales. Entre los dos sueldos, más la casa, los gastos de vida y servicio, amén de algunas otras ganancias allegadizas, venía a brindárseme una oportunidad casi excepcional.

—¿Y no se sintió usted fuertemente atraído por la proposición?

—Tanto que faltó muy poco para el "sí". Pero luego pensé: "Un nuevo viaje a América y una larga vinculación a la Argentina, podrían ser interpretadas como una fuga; ciertas razones de decoro civil obligan a permanecer en Madrid mientras la cátedra y los libros me sean permitidos".

—Lo serán, sin duda—interrumpí.

—Eso creo. Por de pronto, tengo preparado un viaje corto a Cuba y a México. Tengo proposiciones del Colegio de Abogados de Santiago de Cuba, de algunas otras corporaciones profesionales de distintas ciudades cubanas, y en fin, de la Universidad Nacional de la Habana, cuyos recuerdos me son extraordinariamente gratos. Durante el mes de Enero emprenderé el viaje a Cuba, donde permaneceré algunas semanas, y desde Cuba seguiré ruta a México para dar algunas conferencias, una especie de cursillo sobre nuevas orientaciones del Derecho Penal. Pudiera continuar el viaje a otros países, pero prefiero cumplir esos compromisos cubanos y mejicanos para reintegrarme a España, en donde también hay muchas obligaciones de distinta índole que cumplir.

—Políticas, sobre todo...—insinúo.

—Acaso; pero todo cuanto acerca de política se diga y se hable, es, a mi entender, prematuro.

—Una pregunta, amigo Jiménez de Asúa...—le digo—, Ya he visto que son ustedes el antiweylerismo y el antiaguilerismo. Quisiera saber un poco más. ¿Cuál es la actitud que han asumido en relación con los que llamamos "viejos políticos"?

—Muy sencilla—me contesta. Con los viejos políticos no queremos absolutamente nada. Nada en el programa de esos hombres nos atrae; buscar entre las ideas que ellos sostienen la orientación de una España más moderna y más sugestiva es mostrar un desatentado afán de perder el tiempo. Todavía no se ha comprendido bien nuestro punto de vista antidictatorial. Ha habido interés en presentarnos de una manera turbia y equívoca. Pero el tiempo es un juez magnífico. De todas suertes, ya le he dicho que el tema político es mejor aplazarlo, abandonarlo ahora, para volver a él en circunstancias más propicias.

Modestamente, sin alharaca y sin pasión, este ilustre joven, una de las mentalidades más fuertes de la España de hoy, va haciendo su camino científico y su camino político. Es cierto que ello le representa doce o catorce horas de trabajo intentísimo. Pero de ese trabajo nace un rayo de gloria española.

—Salude usted a los cubanos en mi nombre por mediación del DIARIO DE LA MARINA—me dice al despedirse.

Yo transmito muy gozoso esa cordial salutación de Jiménez de Asúa, y con un "hasta mañana", me retiro dando fin a esta crónica.

Manuel Aznar

Madrid, Septiembre 27, 1926.

EN NUEVA YORK SE ABRE UNA SUBSCRIPCION PARA LAS FAMILIAS DE LAS VICTIMAS DEL CICLON

(De nuestra Redacción en New York, Hotel Alamac, Broadway and 71st)

NUEVA YORK, octubre 26. (Zárraga).—Por iniciativa del señor Antonio Agüero y bajo el patrocinio del Cónsul General de Cuba en Nueva York, señor Felipe Taboada, ha queda hoy abierta la primera lista de subscripción popular para el socorro de las familias de las víctimas del horroroso ciclón que azotó a Cuba en la semana pasada. Los fondos para dicha subscripción, que espérase alcancen una cantidad considerable, serán recibidos exclusivamente en el Consulado Cubano, 44, Whitehall Street.

EL NUEVO CONSUL DE ESPAÑA EN NUEVA YORK

A bordo del trasatlántico francés "Roussillon", que llegará a este puesto en la mañana del juéves, es esperado en Nueva York, el nuevo cónsul general de España, don Rafael Casares Gil. Las sociedades españolas se disponen a rendirle un gran recibimiento.

SE ANUNCIA UN NUEVO SEMANARIO HISPANO

El banquero don Jaime Villar Lago, anuncia para el próximo domingo 7 de Noviembre, la publicación de una semanario que llevará por título "Tribuna Hispana". La noticia ha despertado curiosidad en la colonia que recuerda otra revista titulada "La Tribuna", que fundó el mismo señor Lago.

VIAJEROS

Por la vía de la Florida ha salido hoy el funcionario de la Cámara de Representantes, señor Luis Balbas, acompañado de su esposa Zoila del Pino y de su hija Lolita.

LO QUE ESPAÑA HA . . .

Viene de la PRIMERA página

en Cuba en las que predomina la exportación española—Cuba le ofrece a España mantener sus actuales aranceles, no sólo en sus presentes ventajosas condiciones, sino acaso en otras mejores, de excepción y de privilegio, por la diferencia de tarifas.

Pero respecto a las mercancías introducidas en Cuba, en las que predominan otros mercados, Norte América verbi et gratia, Cuba no puede —argüía el señor Kohly—Cuba no puede comprometerse en un tratado con España a no modificar sus aranceles en lo que a esos artículos se refiera por la razón obvia de que el gran beneficio de esa no modificación de aranceles lejos de ir a España ampliaría especialmente las ganancias de esos otros países. Un caso práctico expuso el señor García Kohly y este caso hizo meditar y decidió la voluntad del Gobierno español: En 1923, expuso el doctor García Kohly, Cuba adquirió en España por valor de un millón quinientos mil pesos en oro... Pero esa adquisición de tejidos, en los Estados Unidos y en ese propio año, llegó a veinticinco millones de dóllars. Incluír—terminaba el señor García Kohly—los tejidos en las rebajas de aranceles que Cuba le ofrece a España, es, por lo tanto, hacerle un mayor beneficio a Norte América que a España.

EL TRATADO DE RECIPROCIDAD

La dificulad del existente Tratado de Reciprocidad entre Cuba y los Estados Unidos quedó zanjada fácilmente. De este sencillo modo:

—Si Cuba tiene necesidad de aumentarle las tarifas a Norte América, en la misma proporción que se las aumente a Norte América quedarán instantáneamente aumentadas también para España; y entonces siempre quedarán en vigor las actuales distancias entre Norte América y España en relación con el mercado de Cuba.

Así lo aceptó el Gobierno de España.

LAS OFERTAS DE ESPAÑA

En fin, y vencidos todos esos extremos, España llegó textualmente a estas bases:

"CON PREFERENCIA"

Primera: España le comprará a Cuba caña sin refinar cuando el mercado español requiera azúcar. Comprará de cinco mil a diez mil toneladas con un derecho originario y único de cuarenta y cinco pesetas los cien kilogramos.

(En 1925, España necesitó azúcar y compró veintiséis mil toneladas a Java y Holanda, al través de los Estados Unidos, adquiriendo en Cuba sólo diez y siete mil).

EXPLICACION A ESTA BASE 1a.

La base primera dice: "Comprará con preferencia"... España no puede usar en este caso la palabra exclusiva por sus antiguos convenios en vigor con Francia y Norte América. Pero las palabros "con preferencia" son definitivas y significan margen.

BASE SEGUNDA: TABACO

Segunda: Los cigarros puros tendrán una rebaja en el precio de regalía hasta llegar a treinta y cinco pesetas plata por kilogramos, peso neto, sin envases...

"O se le concederá a los cigarros puros la supresión absoluta de los derechos de regalía...

En este último caso, los fabricantes señalarán los precios de ventas, que no podrán ser inferiores nunca a setenta y cinco céntimos por tabaco, y al liquidar esas ventas, reclamará la Tabacalera el 30 por 100 de comisión.

(Los fabricantes de tabacos de Cuba optaron por la primera de estas dos proposiciones; a saber: por pagar treinta y cinco pesetas plata por kilogramo neto, sin envase. Actualmente se pagan cuarenta y ocho pesetas "oro", incluyendo en el peso el envase).

EL NOMBRE HABANO

Tercera: No se autorizará la venta en España y sus dominios de cigarro o cigarrillos o picadura que ostente los nombres de Habana, habano, o Vuelta Abajo, o cubano, "a no ser que" legítima y positivamente sea tabaco de esa genuina procedencia.

ALCOHOLES

Cuarto: Los alcoholes y aguardientes compuestos de Cuba obtendrán rebaja de derechos hasta 375 pesetas el hectolitro.

(Hoy, los alcoholes y aguardientes compuestos cubanos pagan por entrar en España hasta 500 pesetas el hectolitro; es decir, abonan esos mismos derechos con que se grava a los productos similares de Inglaterra y de Francia).

Quinta: El ron cubano recibirá en España el mismo trato que Cuba le dispensa al cognac español.

FRUTAS

Sexta: España le concederá a Cuba el título de nación más favorecida en los siguientes artículos:

A.—Frutas frescas.
B.—Pulpa de frutas.
C.—Conservas vegetales no comprendidas en otras partidas.
D.—Dulces y confituras.
E.—Conservas en azúcar.
F.—Jarabes medicinales.

Esto es, en síntesis—concluyó mi amigo—lo que España le ha ofrecido a Cuba oficialmente—desde el primer momento—como base para la concertación del propuesto tratado de comercio.

LO QUE ESPAÑA PIDE

—¿Y qué pide en cambio, España?

—España pide el mantenimiento de los actuales aranceles para su actual exportación a Cuba.

Y en los artículos excluídos pide derechos un veinte por ciento más bajos que los que se les apliquen a otros países "salvo los Estados Unidos".

HA HECHO ALGO MAS ESPAÑA

—Y España—prosigue y concluye mi amigo—ha hecho algo más, en obsequio de Cuba, fuera de tratado.

España—según ley de 1906—puede cobrar, y debe cobrar, en oro los actuales derechos sobre el tabaco cubano... Pues bien, estos derechos —cuarenta y ocho pesetas—no se le cobran actualmente a Cuba "en oro" y sí "en plata". El señor García Kohly obtuvo del general Primo de Rivera, al través del presidente interino señor Magaz, que, como acto de cariño a Cuba y de demostración de deseos de acercamiento comercial esos derechos no se cobraran ya "en oro" y sí en plata...

CONCLUSION

El lector del DIARIO conoce, pues, ya, casi menudamente, todo lo que Cuba le ha pedido y le ha ofrecido a España; y todo lo que España le ha pedido y le ha ofrecido a Cuba.

España—en los días últimos de septiembre—llegó aún a concesiones más amplias de las que aquí quedan consignadas: se comprometió a adquirir tabaco en rama en Cuba y se dispone a acceder, en parte, a la exportación de cigarrillos, los que —al decir verdad—se consumen poco en todo Europa porque no son del agrado de la mayoría de los fumadores habituados—tanto ¡ay! en Cuba como en Norte América y como en Europa—al cigarrillo egipcio, turco etcétera...

El lector tiene—por lo tanto—base amplia para la reflexión y para un comentario...

Nosotros nos abstenemos. Hemos querido sólo divulgar hechos, no exponer razones...

Sin embargo...

Con todos estos antecedentes en la mano visitamos en París—Hotel Pallas-Althenea—al señor Carlos Manuel de Céspedes, secretario de Estado de Cuba...

Hablamos, claro está, de estas cosas...

Y mañana recogeremos sus palabras, siempre serenas elocuentes e inspiradas.

L. FRAU MARSAL.

París, septiembre, 1926.

Mañana: **Declaraciones hechas en por el Secretario de Estado de Cuba, a propósito del Tratado de Comercio entre España y Cuba.**

DOS DETENIDOS POR EL HURTO DE UN BRILLANTE, VALORADO EN MAS DE UN MIL PESOS

Los expertos Puentes, Baluja y Méndez arrestaron a Alberto Miranda Orozco, de treinta y un años de edad, vecino de Jesús María, 73, y a Manuel Gancedo, dueño de la casa de préstamos situada en Suárez, 34, porque, según las investigaciones practicadas por dichos expertos, entre ellos habían hecho desaparecer un solitario con un brillante de tres y medio kilates, que era propiedad de Aurelio Suárez Vallina, vecino del Mercado del Polvorín.

Hace como un año, José Baras Vallina, que era dependiente de Suárez, logró apropiarse del solitario, dejándoselo a Alberto Miranda para que lo pignorara, lo que efectuó éste en la casa de Gancedo, por la suma de 625 pesos, embarcando para España, entonces, Baras.

Ayer, los citados policías supieron que el solitario había sido vendido por Gancedo, en la suma de 615 pesos; pero sin saber a qué persona, debido a que no aparece la operación en los libros.

Con tal motivo, Gancedo y Miranda fueron detenidos y presentados ante el juez de Instrucción de la Sección Segunda, quien después de instruírlos de cargos los remitió al Vivac.

El brillante tiene un valor, según Angel Suárez Vallina, hermano del perjudicado, de más de mil cuatrocientos pesos.

ROBO

Cayetano Hernández Fernández, Antonio Iglesia Moya y Manuel Cardesal, vecinos de Cuba, 80, dieron cuenta a la policía que durante el día de ayer le han robado en sus respectivas habitaciones objetos y ropas cuyo valor no pueden apreciar.

HURTO

José Ramón Rodríguez Rodríguez, vecino de Curazao, 16, denunció que dejó dormir en su casa a Roberto Fishel y a la mujer de éste, nombrada Elena, los que le sustrajeron de un baúl objetos por valor de cincuenta y cinco pesos.

HURTO DE SELLOS

William H. Abery, ingeniero y vecino de Industria, 96, acusó a su empleado Enrique Gómez Prieto, vecino de Aguiar, 53, y a Marcelino Pascual Aznar, de Agramonte, 32, de que el primero le sustrajo sellos del correos, usados, y se los vendía al segundo, no ignorando éste la procedencia.

Los sellos sustraídos tienen un valor de mil veintiocho pesos; pero Gómez entregó a su dueño dos libretas de sellos que también se apropió.

Gómez y Pascual ingresaron en el Vivac.

HURTO

Dositeo Díaz Alvarez, vecino de Gervasio, 23, dió cuenta que encontrándose en San Lázaro y Oquendo arreglando su automóvil, le sustrajeron del interior del mismo un saco y varios objetos.

PROCESADO

Lo fué ayer Humberto Díaz Méndez, por hurto, con fianza de quinientos pesos.

EN EL CONGRESO DE AERONAUTICA DE MADRID SE TRATA DE LA TERMINOLOGIA QUE HA DE USARSE SOBRE LA AVIACION

Se ordena por el Majzen la confiscación de todos los bienes que eran de la pertenencia de Abd-El-Krim y reconoce que es de necesidad devolver a España las sumas que le anticipó

CORRIDA DE TOROS DE LA SOCIEDAD MEJICANA "COVADONGA"

Reunidos los asturianos de Nueva York acordaron solicitar el establecimiento de una delegación del Centro Asturiano de la Habana. Parte oficial del estado de las operaciones de Africa

TRATA EL CONGRESO DE AERONAUTICA DE MADRID DE LA TERMINOLOGIA DE AVIACION

MADRID, Octubre 26. (A. P.)—En la sesión celebrada hoy por el Congreso Ibero-Americano de Aeronáutica se eligió al ministro de Estado señor Yanguas presidente por aclamación.

El ministro de Estado pronunció un discurso saludando a los congresistas, agregando que espera que este congreso realizará obras provechosas y de beneficio para todos.

A continuación se eligieron vicepresidentes al embajador de la Argentina, al ministro del Uruguay, al encargado de negocios de Panamá y al coronel Kindelan. Fueron nombrados secretarios el señor Fernández Villaverde y al secretario de la Embajada de Portugal.

El comandante Herrera leyó una ponencia sobre terminología aeronáutica, en la cual aplica el modelo inglés. El ministro del Uruguay manifestó que, a su juicio, no debía tratarse este problema, a causa de existir un Congreso Internacional de Terminología.

No obstante, los demás delegados aceptaron la ponencia y siguió la discusión acerca de las palabras dirigible, aeronave, globo, avión, amarar, acuatizar, amarizar y otras, ensalzándose el idioma inglés.

El señor Cárdenas propuso que se mandara un glosario a todas las bases aéreas y que después se remitan las respuestas a los representantes diplomáticos en Madrid para su estudio en un segundo congreso.

Varios delegados, especialmente los de Portugal y la Argentina, intervinieron en el debate.

Después de levantada la sesión del día, los delegados partieron para una excursión a Guadalajara.

LA SOCIEDAD COVADONGA DE MEXICO CELEBRA UNA CORRIDA DE TOROS

MADRID, Octubre 26. (U. P.)—La Asociación de la Prensa de esta capital ha acordado regalar la oreja de oro que se adjudicará al mejor torero en la corrida que organiza la sociedad benéfica Covadonga de México.

DEVOLVERA EL MAJZEN A ESPAÑA LAS CANTIDADES QUE ESTA NACION LE HA ANTICIPADO

MADRID, Octubre 26. (A. P.)—La Dirección General de Marruecos publica hoy en la "Gaceta Oficial" dos decretos del Majzen, ordenando el primero la confiscación de los bienes sitos en la zona española pertenecientes a la familia y adictos de Abd-El-Krim, incluyendo las propiedades, muebles, inmuebles, cosechas y ganado, reintegrando a sus previos poseedores aquellos que les fueron arrebatados.

En el segundo decreto reconoce la necesidad de reintegrar al tesoro español las cantidades entregadas al Majzen en concepto de anticipo desde la implantación del protectorado para pagar la policía indígena, las fuerzas militares y el desarrollo de obras públicas.

LOS ASTURIANOS DE NUEVA YORK QUIEREN TENER UNA DELEGACION DEL CENTRO DE LA HABANA

NUEVA YORK, Octubre 26. (A. P.) Confirmando la noticia dada desde hace días por la Associated Press, al efecto de que se estaban realizando gestiones en esta ciudad en pro del establecimiento de una delegación del Centro Asturiano de la Habana, el Centro Asturiano de Nueva York, después de una sesión magna celebrada anoche, expidió el siguiente cablegrama al presidente del Centro Asturiano de la Habana señor Manuel Muñiz.

"Reunidos asturianos Nueva York, Centro Asturiano Brooklyn se acordó saludar socios Centro Asturiano presidido usted y solicitan establecer delegación aquí".

Fué tal el entusiasmo que caracterizó la reunión, que el señor Arinnio la Villa, representante oficial del Centro Asturiano de la Habana exclamó:

"Ojalá la noche del 25 de octubre de 1926 pase a ser una de las fechas gloriosas del Centro Asturiano de la Habana y que forme una de las páginas gloriosas de la historia de España impresas por sus hijos en el extranjero".

Un viva a España y estruendosos aplausos cerraron la exposición del objeto de la sesión.

Los asturianos residentes en esta metrópoli esperan con ansia la decisión del Centro Asturiano de la Habana.

NOTICIAS DEL PUERTO

SIN NOVEDAD, EL "ALFONSO XIII" LLEGO AYER TARDE

En el "Siboney llegaron ayer 91 chinos que fueron puestos a la disposición del juez especial

EL "SIBONEY"

Procedente de New York llegó ayer tarde a última hora el vapor correo americano "Siboney", de la Ward Line, que trajo carga general y 211 pasajeros, entre ellos los señores Raoul Arango y familia; Antonio Allones; V. Alvaez y familia; señora M. Agramonte e hija; B. Cartaya; M. Caballero e hija; señora C. Díaz; F. Fernández; J. Foyo; P. Fernández; N. González y familia; señora R. Jiménez; señorita Le Roy; N. G. Loyola y familia; A. Manso; doctor W. Norval; A. J. Place; J. Pernas e hija; P. Rome y familia; C. C. Smith y familia; J. Villapol y otros.

91 CHINOS

En el "Siboney" llegaron 91 chinos que fueron remitidos a la disposición del Juez especial que conoce de la causa contra los chinos.

EL "ALFONSO XIII"

Procedente de Bilbao, Santander, Gijón y la Coruña, llegó ayer tarde a última hora el vapor correo español "Alfonso XIII", que manda el experto Capitán don Agustín Gibernau.

Este barco desvió su ruta al tener conocimiento de la dirección que había tomado el ciclón, evitando su encuentro, por lo que no tuvo novedad alguna.

DON JULIAN ALONSO

En compañía de su distinguida familia ha regresado el Gerente de la Empresa Naviera de Cuba, nuestro estimado y distinguido amigo don Julián Alonso.

—Otros pasajeros del hermoso buque español fueron los señores Félix Fernández de Castro, Administrador del Central Portugalete; Rev. Padre Urra, Capellán de "La Benéfica"; Francisco Robledo; María Almeida e Hijo; Francisco Basterrechea e hijo; Ramiro Luengo; Pedro Santos; Ramón Capin y familia; Antonio Quesada; Gumersindo del Valle y familia; Gustavo J. Doria; Alfredo Ugarte; Felipe García Fontana; Andrés Rivero; Gabriel S. Piedra; Benito Picardo; Hipólito Castillo; Angel Alonso; Vicente Pons; Avelino Martínez; Isolina Ferrer; Luis Gutiérrez Fernández y familia; José González y familia: Fernando Suárez y señora; Hermógenes García y familia; José Alvarez; Manuel Sánchez; Delfín Peón; Ramón Riesgo y señora; Manuel Pérez; Manuel Fernández; Adriano Valle y familia; Donato Artimes; Amparo Alvarez; Bernardo Peña; Margarita Pérez; Josefa Fernández e hija; Ignacio y Vicente Gallego; José Vera; Pedro Maciá y señora; Agustín Quesada.

TOREROS

De tránsito para México van el famoso matador de toros Victoriano Roger "Valencia Segundo", que ha sido contratado por seis corridas, a razón de 30 mil pesetas cada una, y un beneficio con el 50 por ciento libre. Lo acompañan su cuadrilla formada por Antonio Gallego "Cadena", Rafael Morán "Goedito" y Francisco Guerra "Cuque".

Para actuar con Valencia II han sido contratados por la Empresa "El Toreo de México", Villalta y Marcial Lalanda que pasarán por la Habana en breve, el primero en el "Cuba" francés y el segundo en el "Cristóbal Colón".

La mencionada Empresa ha adquirido en España cuatro corridas de toros de las ganaderías de Santa Coloma, Veraguas, Saltillo, y Antonio Flores, que lidiarán los espadas antes citados con otra del país.

BARCOS DE CARGA

Los siguientes barcos de carga llegaron ayer: el americano "Santa Isabel", de New York; el sueco "Scania" de Buenos Aires; el noruego "Bratland" de Charleston, con carbón; el americano "Montoyal" de Nueva Orleans; el inglés "Baron Herria", de Filadelfia; y el ferry "Estrada Palma" y el "Joseph R. Parrot", de Key West.

EL LEERDAM

El vapor holandés "Leerdam", llegó ayer de Veracruz con carga y 11 pasajeros de tránsito y 24 pasajeros para la Habana.

BARCOS SALIDOS

Los siguientes barcos salieron ayer: el inglés 'San Gil', para Puerto Limón; el americano "Cuba" y los ferries para Key West, el "Munplace" para New Orleans.

EL GOVERNOR COBB

De Key West llegó ayer tarde el vapor americano "Governor Cobb", que trajo carga general y 59 pasajeros.

LA COMPAÑIA "LA LECHERA" PAGO LOS DERECHOS ARANCELARIOS DE SU VALIOSO DONATIVO

Habiendo ofrecido la Nestle y Anglo Swis Condensed Milk Cº donar a la Comisión de Subsistencias seiscientas veinticinco cajas de sus leche que tenía en los muelles de la aduana, suplicando para esas cajas la condonación de sus derechos por dedicarlas a tan humanitario fin, y no siendo posible acceder a tan laudable petición por sólo ser el Congreso Nacional el autorizado por la Ley para conceder tal beneficio, el doctor Hernández Cartaya informó de este estremo al señor Rogerio Zayas Bazán, presidente de la Comisión de Subsistencias.

Conocido este particular por el agente de la compañía La Lechera en La Habana, señor Nicanor Fernández, de que su ofrecimiento se dilataba en esa forma, sin demora ordenó fueran entregadas dichas seiscientas veinticinco cajas de sus almacenes, las cuales, desde luego, han pagado ya sus derechos arancelarios a la aduana.

Rasgo tan generoso como ese merece nuestra calurosa felicitación.

PASAJEROS DE CORUÑA Y VIGO PARA LA HABANA

CORUÑA, octubre 26 (U. P.)—En el vapor "Oroya" y con destino a la Habana, han embarcado en este puerto como pasajeros de primera clase los siguientes individuos:

Justa Pérez, José Llera, José Vila, Margarita Alonso, Josefa Villarmín; y los de segunda clase Enrique Rouco, José Bereijo, Carmen Vior, Américo Rodríguez, Luis Seijas, Trinidad García, Antonio Santamarina, Plácido Sinesio, Angeles Olano, Juan Molina, Francisco Yáñez y María Roselló y seis hijos.

En Vigo tomaron pasaje de primera en el mismo buque José Armando Hernández y Ramón Mateu Montesinos, y de segunda los reverendos salesianos Giuseppe Missiri, y Francisco Dana.

M.E.C.D. 2016