SECCION 1ª

EL TIEMPO
LA NOTA DEL OBSERVATORIO
Véase en esta página

DIARIO DE LA MARINA

EDICION DE LA MAÑANA
INFORMACION CABLEGRAFICA MUNDIAL
POR NUESTROS HILOS DIRECTOS

SECCION 1ª

AÑO XCIV.—NUM. 296 · El periódico más antiguo de Cuba · LA HABANA, DOMINGO 24 DE OCTUBRE DE 1926.—SAN RAFAEL ARCANGEL · Acogido a la franquicia postal · 48 PAGINAS.—10 CENTAVOS

CON ENERGIA Y VITALIDAD ADMIRABLES, SE REALIZA LA OBRA DE RECONSTRUCCION

LA MUJER CUBANA PONE SU CORAZON Y SU ESFUERZO, AL SERVICIO DE LAS VICTIMAS DEL CICLON

CINCO MIL CUATROCIENTAS RACIONES, COSTEADAS POR EL GENERAL MACHADO, REPARTIDAS EN EL COLEGIO DE BELEN

NOTAS DEL DIARIO

La pavorosa situación en que ha quedado la provincia de la Habana consecuencia del huracán que la ha azotarla, requiere para su pronto alivio y su mejora permanente medidas de carácter extraordinario. Cuando la enorme labor de restablecer las comunicaciones y de proveer a los heridos y lesionados se termine, nos encontraremos frente a un estado general de miseria en las poblaciones y los campos. Hay que acordar sin demora las medidas indispensables para conjurarlo, disponiéndose el Gobierno a aplicarlas sin dilación a la mayor brevedad posible.

En la Habana, numerosas industrias han sufrido grandes desperfectos, no pocos de tanta gravedad, que transcurrirán semanas y quizás meses antes de que sean reparados. Esto significa una falta de trabajo y perspectiva para numerosos obreros y empleados. No obstante, la caña ha experimentado pocos daños en comparación a las poblaciones del interior de la provincia. En lugares como Calabazar, Santiago de las Vegas, Bejucal, San Antonio de los Baños, Surgidero de Batabanó y otras, las fábricas de tabacos locales, las recogidas y todas las pequeñas industrias que contribuían a la vida de estos pueblos, han sido aniquiladas.

En el Surgidero de Batabanó los barcos dedicados a la pesca, principalmente de esponjas, al transporte de la llamada "leña de panadería" y el carbón vegetal, han sido destruídos, dejando sin trabajo y en miseria a los sobrevivientes de aquel desastre.

La población rural se halla en un estado de desamparo horrible. Casi todas las modestas viviendas de tejas de "guano" de las fincas, las fincas y los sitios, han sido derribadas, en condiciones tales, que es imposible reconstruirlas sin adquirir la mayor parte del material nuevo, para lo cual en el campo carece de dinero y de crédito. Mientras tanto, las familias sin hogar, refugiadas bajo cobertizos de tejas y de guano, cuando han podido proporcionárselos, carecen de víveres de alimentos y de medicinas. Esta triste condición se encuentra sin que exageremos en nada, la mayor parte de la población campesina de la Habana.

En casos de penuria producida por otras causas, el comercio local, íntimamente compenetrado con las necesidades del vecindario, ha facilitado víveres y recursos hasta donde ha podido, utilizando su crédito en la plaza de la Habana, pero el ciclón ha causado también daños irreparables al pequeño comercio, destruyendo sus casas, particularmente en el campo, destrozando los establecimientos que han quedado en pie, echando a perder la mayor parte de las mercancías. El pequeño comercio del interior y el de las zonas rurales se halla, pues, no solamente imposibilitado de ayudar al vecindario, sino necesitado él también urgentemente, de apoyo y de socorro. No exageramos, por consiguiente, al afirmar, con la serenidad y entereza que nos caracterizan, que la provincia de la Habana, la más rica e industriosa de la República, ha recibido un golpe terrible, cuyo tardará en reponerse moralmente.

La riqueza rural de esta provincia se componía principalmente de caña, tabaco, frutas, incluyendo plátanos, hortalizas para el consumo de la capital y la exportación de maderas. La caña ha sido aplastada, quebrada, retorcida y quemada en gran parte; sin duda habrá una merma enorme que quizás pase del cincuenta, el sesenta por ciento, o más. La producción no sólo ha sido aniquilada, quedando una naranja ni un plátano que las arboledas y los platanales han sido arrasados. Las siembras tempranas, dedicadas a la exportación, se han perdido y las vegas han sufrido mucho con la destrucción de los establos, casas de vacas y de trasiego, y pérdida de vacas y terneros, estos últimos en gran número, según referencias dignas de crédito.

De manera que en lo que a la Habana concierne, no nos hallamos sencillamente en el caso de una situación de emergencia, de rápida

La cocina económica instalada en la antigua residencia jesuítica, seguirá funcionando diariamente

ORGANIZACION EJEMPLAR

Más de veinte hornillas con grandes calderos funcionaron en la confección de la comida

Ayer se efectuó en el antiguo Colegio de Belén el primer reparto de alimentos entre los damnificados por el ciclón.

Se repartieron cinco mil cuatrocientas raciones costeadas particularmente por el Jefe del Estado.

Belén: este es el nombre que resume y sintetiza la tercera época de la Compañía de Jesús en Cuba.

No es necesario que hagamos historia del pasado del Colegio de Belén, pues para nadie que resida en nuestra Patria es desconocida la labor llevada a cabo por los Jesuítas a través de los 72 años que lleva de fundado Belén.

No pretendemos hacer historia tampoco del vetusto caserón de la calle Compostela, donde hasta hace un año estuvo instalado ese gran templo del saber, por donde pasaron nuestros antepasados, por ese edificio que nos ocupa hoy y que se encuentra relegado al olvido, han pasado las más grandes mentalidades cubanas.

Por las aulas del citado caserón colonial han desfilado cubanos muy ilustres que dieron días de gloria a su Patria.

Evoquemos tan solo nombres como Finlay, Montoro, Albarrán, Tamayo, Bustamante, etc.

Estos nombres son suficientes para decir lo que ha sido en otros tiempos ese caserón de la calle de Compostela.

Múltiples han sido las atenciones que la Compañía de Jesús ha reci-

Continúa en la pág. VEINTINUEVE

resolución. Después de esas medidas perentorias que el Gobierno está aplicando intensiva y vigorosamente, cuando los [illegible] tos y curados los heridos, nos encontraremos con toda la población rural de la provincia más populosa de la República, sin hogar, sin elementos de subsistencia, sin medios de trabajo, sin capital y sin crédito. Ese es un problema fundamental, cuya acertada y pronta solución pondrá a prueba la capacidad y la iniciativa de nuestros Poderes Públicos. En nuestra sección editorial apuntamos algunas ideas sobre esa cuestión vital para la República.

Con motivo de nuestra "Nota" de ayer relativa a la actitud levantada, generosa y patriótica del comercio, hemos recibido numerosas felicitaciones. Sin tiempo para contestarlas individualmente, lo hacemos por este medio. El DIARIO no ha hecho más que cumplir con su deber, realizando una obra de justiciera reparación.

LA GRATITUD DE UN PUEBLO

En la terrible prueba a que ha sido sometido por el ciclón el pueblo cubano, no todas son, por fortuna, sombras y desdichas. Sobre el fondo negro del cuadro se destacan notas brillantes y consoladoras. Una de ellas, ya lo hemos dicho, es el excelente espíritu con que la población ha reaccionado frente al desastre, poniendo inmediatamente manos a la obra para repararlo. Otras, sobre las cuales queremos hoy llamar la atención a nuestros lectores, son los testimonios de simpatía y las pruebas de cordial y generosa amistad que estamos recibiendo de los amigos de Cuba.

Numerosos son, en efecto, los Gobiernos, las corporaciones oficiales y privadas y las entidades de diversa naturaleza que se han dirigido al Presidente de la República, el más alto representante de la Nación, expresándole el testimonio de su condolencia o brindándole espontáneos y generosos auxilios. Entre los Jefes de Estado recordamos en estos momentos a S. M. el Rey de España, Don Alfonso XIII, representado en esta nación por su Embajador el Excmo. S.r don Francisco Gutiérrez de Agüera, La Cruz Roja Americana, de grato recuerdo en Cuba, unido al nombre inolvidable de Miss Clara Barton, ha puesto a disposición de nuestro Gobierno la suma de $25.000.00 y ha abierto una suscripción en la cual se ha inscripto en primer término el ilustre Secretario de Estado de los Estados Unidos, Mr. Kellog, con la cantidad de quinientos pesos.

El General Crowder, ilustre amigo de Cuba, que desde el primer momento se ha interesado vivamente a favor de los damnificados por el ciclón, ha obtenido de su Gobierno el rápido envío de aeroplanos y buques velocísimos de la Marina norteamericana, con socorros de toda clase para Isla de Pinos, y los han ofrecido también para la Habana, mientras que Bank, Royal Bank of Canada, United Fruit Co., Punta Alegre Sugar Co., J. P. Morgan Co., Compañía Cemento El Morro, Santa Lucía Sugar Co., y otras, se han suscrito con fuertes sumas para auxiliar a los damnificados o han puesto a disposición del Presidente de Cuba los grandes recursos de que disponen para contribuir a reparar el desastre a la mayor brevedad.

Estas manifestaciones de estimación y de amistad, son profundamente satisfactorias, y obligan tanto al pueblo de Cuba, como al Gobierno que lo representa, presidido por el ilustre General Machado.

Revelan, desde luego, en primer término los sentimientos humanitarios y cristianos de las personas que asumen la representación de las naciones y de las entidades a que nos referimos, pero, al propio tiempo, indican la estimación que merece Cuba en el extranjero y el crédito y el prestigio que hemos ganado últimamente. Porque no hay duda de que si el Gobierno del General Machado no hubiera colocado muy alto el buen nombre de nuestro país, y creado una nueva y hermosísima escala de valores morales para juzgarnos dentro y fuera de las fronteras de nuestra patria, la corriente de simpatía hacia Cuba no hubiera sido tan calurosa y unánime. Es que se aprecia especialmente que en los momentos en que Cuba está realizando uno de los más brillantes esfuerzos de su historia para colocar sus instituciones al más alto nivel, afirmarlas y robustecerlas sobre la base firmísima de la mejora de las costumbres públicas, de las buenas prácticas administrativas, de la difusión de la enseñanza y del fomento de todos los elementos de bienestar con que cuenta, la fatalidad descarga sobre ella uno de sus más terribles golpes, como si quisiese poner a prueba la fibra moral de sus hijos, la fortaleza de la voluntad colectiva y la capacidad y eficiencia ejecutiva de sus gobernantes.

Y en el noble gesto de los amigos que nos tienden la mano en estos instantes de dolor, parece que se advierte la intención meritísima de hacernos saber que dentro y fuera de los límites de nuestro país se reconocen nuestros esfuerzos por hacernos dignos del aprecio universal, y se desea que entendamos que así como las cualidades y las virtudes colectivas de que recientemente hemos ofrecido innegables muestras han servido para hacernos estimar y mirar con respeto, habrán de proporcionarnos también las energías morales para salir triunfantes de el rudo trabajo que los elementos desencadenados nos han echado encima.

La amistad se prueba en la adversidad especialmente y a nosotros se nos adelantan numerosos y nobles amigos tendiéndonos una mano afectuosa en estas horas difíciles. No olvidemos ese noble gesto. Nos conforta y nos proporciona mayores bríos, aparte de poner a nuestro alcance medios para reponernos con mayor rapidez.

El General Machado, sin duda, en representación del pueblo cubano, ha expresado a los amigos que acuden a nuestro socorro con una voz de aliento o brindándonos su apoyo material, la gratitud de la Nación, pero bueno es que los órganos de opinión por los cuales se hace oír la voz emocionada de la multitud, lancen esta sola palabra con que traducimos la efusión de nuestros sentimientos: Gracias!

VEANSE EXTENSAS INFORMACIONES DEL CICLON EN LAS PAGINAS INTERIORES

LA COMUNICACION TELEGRAFICA CON SANTA CLARA Y ORIENTE QUEDO AYER RESTABLECIDA

El Director de Telégrafos señor Enrique Elizaga que durante estos días a consecuencia de los desastres producidos por el huracán ha rendido una ímproba labor, digna del mayor encomio, nos facilitó ayer tarde la interesante noticia de haber quedado restablecida la comunicación telegráfica con las provincias de Santa Clara y Oriente, a las 6.40 p. m.

La interrupción fué de 832 kilómetros de línea directa desde la Habana a Santa Clara con un desarrollo de 2,847 kilómetros correspondiente a los diferentes ramales.

De hoy a mañana quedará totalmente restablecida la comunicación telegráfica en toda la provincia de la Habana, que ha sufrido enormemente con los estragos del ciclón.

SETENTA Y OCHO MIL DOSCIENTOS CINCUENTA PESOS RECAUDADOS HASTA LAS 2 DE LA TARDE, PARA LAS VICTIMAS

Las Cámaras de Comercio norteamericana y cubana, el comercio importador, la Lonja y diversas empresas industriales contribuyen al alivio de la aflictiva situación que atraviesan los damnificados

HERMOSA Y ALTRUISTA LABOR DE MADAME SKINITZERO

La Comisión de donativos designada por acuerdo reciente del Consejo de Secretarios, se reunió ayer quedando constituída por las siguientes personas: Hon. Secretario de Hacienda doctor Enrique Hernández Cartaya; como Presidente, doctor Claudio González de Mendoza y señor Narciso Gelats.

La Comisión, una vez constituída primeramente acordó designar secretario de la misma al señor Miguel Angel Carbonell. Acto seguido el Presidente doctor Enrique Hernández Cartaya, dá cuenta de haber recibido del Hon. señor Presidente de la República general Gerardo Machado, endosados por él, los siguientes cheques, que constituyen los primeros donativos recibidos para auxiliar a los damnificados por el ciclón que azotó las tres provincias occidentales de la Isla de Cuba, los días 19 y 20 del actual.

Las primeras cantidades recibidas han sido las siguientes:

The Royas Bank of Canadá.	$ 25.000
The National City Bank of New York	25.000
The Santa Lucía Co. . . .	3.000
The Chase National Bank .	10.000
Dr. Eugenio Molinet (al portador)	250
TOTAL . . .	$63.250

LA CASA J. P. MORGAN DE NEW YORK

El doctor Claudio González de Mendoza, miembro de la Comisión de Donativos, hizo entrega de un cheque, librado por él a su propia orden, por valor de diez mil pesos ($10.000), cantidad que dona, por su conducto, la casa bancaria J. P. Morgan & Co., de New York.

También en la mañana de ayer recibió el doctor Enrique Hernández Cartaya un escrito de la casa "Ron Bacardí", acompañando un cheque por la suma de $5.000, con destino a las víctimas del ciclón.

Hace ascender hasta ese momento, dos de la tarde, en que entrevistamos al ilustre Secretario de Hacienda doctor Enrique Hernández Cartaya, las cantidades recaudadas a la suma de **setenta y ocho mil doscientos cincuenta pesos ($78.250).**

TESORERO EL SR. GELATS

Todos estos cheques fueron endosados por el doctor Hernández Cartaya, en su carácter de Presidente de la Comisión de Donativos, a la "Casa Gelats", habiendo sido entregados, por encontrarse presente don Narciso Gelats.

Continúa en la pág. VEINTINUEVE

Las señoras y señoritas que suscriben, suplican a las personas caritativas del Vedado, que quieran contribuir para aliviar la triste situación de este barrio, envíen sus donativos, de 9 a 12 de la mañana y de 2 a 5 de la tarde, en especies, metálico, ropas usadas, etc., a la casa Calle 2 número 47, esquina a 5ª, cedida generosamente con este objeto por el señor Clemente Vázquez Bello. Los objetos recibidos se repartirán a domicilio por este Comité.

Habana, 23 Octubre de 1926.

Regina Truffin de Vázquez Bello.
Florinda Mola de Sánchez Batista.
María Antonia Mendoza de Arellano.
Maggie Orr de Aróstegui.
Raquel Montoulieu de Sánchez Batista.
Natalia Aróstegui de Suárez.
Nena Aróstegui.

LLEGO AYER UNA COMISION DE MIAMI TRAYENDO AUXILIO

Cañoneros americanos a Batabanó. Se hundió el monumento que iba a Camagüey, del libertador desconocido

En las últimas horas de la tarde, entró ayer el vapor correo norteamericano "Governor Cobb", procedente de Key Nest conduciendo carga general y pasajeros.

En éstos, figura una comisión integrada por los señores John B. Orr, comisionado de la ciudad de Miami; Ernest Cotton, director de los Servicios Públicos; doctor A. N. Zeibold, Director de Salubridad Pública, y Frank R. Therow, del Servicio de Ingeniería Sanitaria, todos pertenecientes a la ciudad de Miami, (Florida).

Estos señores forman una comisión que la referida ciudad envía a la Habana para auxiliar a las víctimas del ciclón, correspondiendo de esta forma, al gesto que tuvo Cuba, cuando recientemente una calamidad de la misma índole azotó las costas floridanas.

Eran portadores los comisionados, de 600 libras de cloro, suero antitetánico y otras medicinas, siéndoles facilitadas por las autoridades marítimas, todo género de facilidades para su más rápido desembarco, y fueron recibidos en el muelle del Arsenal, por los doctores Francisco María Fernández, Secretario de Sanidad; José Antonio López del Valle, Fernando Rensoli, Matías Duque y Frank Menocal, así como por los señores Carlos Picazo, compañero

Continúa en la pág. VEINTINUEVE

SUSPENDIDAS LAS CLASES HASTA EL 2 DE NOVIEMBRE

El doctor Fernández Mascaró, Secretario de Instrucción Pública, oído el parecer de las autoridades escolares y sanitarias, dispuso ayer que en los centros docentes de esta capital no se reanuden las clases hasta el 2 de noviembre próximo.

Impresiones del Huracán

(Por M. GUTIERREZ LANZA, S. J.)

OBSERVATORIO DE BELEN, Octubre 23, 1926.

Bajo la presión urgentísima de un cúmulo de atenciones, entre las cuales se destaca la necesidad de rehabilitar el funcionamiento de los aparatos, recogiendo las piezas voladas por el huracán, y encontradas en lugares a buena distancia del Colegio, trazamos a vuela pluma estas líneas para el DIARIO DE LA MARINA, a solicitud de su ilustre Director y muy querido amigo nuestro, el doctor Ramiro Guerra.

La segunda decena de Octubre resulta trágica para las provincias occidentales en lo que llevamos de siglo. Huracán en 1906 casi por el mismo camino del de antesdeayer, en la noche del día 17 al 18: huracán de 1909 del 10 al 11 sobre Pinar del Río y la Habana; huracán doble de 1910 del 13 al 18 que devastó a Pinar del Río e hizo estragos en la Habana, Matanzas y Santa Clara: huracán de 1924 del 18 al 20 que arrasó parte de Pinar del Río y azotó con fuerza hasta la Habana: huracán de 1926 el día 20, el más desastroso entre los mencionados, cuyos estragos en la ciudad y provincia de la Habana causan pavor, alcanzando también buena parte a las provincias de Pinar del Río, Matanzas y aun Santa Clara.

Las primeras observaciones sospechosas del terrible huracán nos llegaron en la tarde del 17. No dimos ese día, sin embargo, la voz de alarma hasta ver confirmadas aquellas sospechas, por si tomaba el sesgo de la perturbación iniciada y anunciada unos cuantos días antes, la cual no prosperó.

Los despachos de la mañana del 18 nos quitaron esa esperanza, confirmando los temores del día anterior, y vimos en ellos con alarma una muy seria amenaza para nosotros. **"Nos inspira serio cuidado,** fueron nuestras palabras a la prensa. **No es posible aún prever la fuerza del temporal y el punto más amenazado, pero hay algunos indicios de rápido desarrollo y deben estar alerta las tres o cuatro provincias occidentales.** No pensábamos entonces toda la verdad que había encerrada en estas breves líneas de nuestro primer comunicado de la mañana del 18.

En el comunicado de la noche de ese mismo día 18 se leía: **Las observaciones de última hora demuestran que el ciclón ha adquirido violencia extraordinaria, convirtiéndose en furioso huracán... Es grave amenaza para esta parte occidental de la Isla y deben tomarse las mayores precauciones. El peligro no es todavía inmediato.**

Tenemos la impresión de que por muchos no se daba entero crédito a la gravedad de los avisos, que al unísono salían de este Observatorio de Belén, del Observatorio Nacional y del Weather Bureau de Washington. Si por ello se dejaron de tomar las medidas aconsejadas por la prudencia y por los Observatorios, sería una lección cara pero provechosa para el futuro.

Ni aun el hecho de que algunas veces no se cumpla un pronóstico determinado al pie de la letra debe servir de pretexto para descuidar las más severas precauciones en esta clase de problemas donde no siempre cabe una previsión cierta.

Las medidas de defensa en tales casos representan gastos y molestias de poca monta comparadas con el desastre que puede sobrevenir.

En la noche del 18, el centro del temporal pasó por el Este y bastante lejos de la Isla de Swan, desvaneciendo nuestra esperanza de que siguiera rumbo al Canal de Yucatán. Esto significaba que algunas de nuestras provincias occidentales sería batida con toda la furia de la tormenta, alcanzando buena parte a otras varias.

En la mañana del 19 había llegado a 180 millas de Isla de Pinos, con rumbo ya casi norte. A las 9 a. m. advertíamos: **Puede alcanzar a nuestras provinciales occidentales desde la madrugada de mañana el centro de la tormenta. Una elemental prudencia aconseja tomar las medidas oportunas.**

Durante el día 19 siguió el avance siniestro del huracán, concretándose cada vez más el peligro para la capital. Durante todo el día las observaciones tanto de la Habana como de las demás estaciones de la Isla nada siniestro parecían presagiar. Aun ya avanzada la noche hablamos por teléfono de larga distancia con nuestra estación de Batabanó, tan cerca ya del terrible enemigo, y nada alarmante ocurría por allí. Y sin embargo era segurísimo que el huracán estaba a la puerta.

En el Observatorio, la persistencia del viento clavado en el E durante todo el día, la dirección constante de las nubes bajas que corrían veloces, la baja lenta pero continuada del barómetro, nos estaban diciendo que el vórtice del huracán venía derecho a nosotros y que o pasaría por la Habana o muy próximo a ella. El momento de su llegada podía calcularse casi a la hora. Así, pues, anunciamos al público a las 8 p. m. que el huracán no empezaría a sentirse con fuerza en la Isla hasta pasada la media noche, y en la capital varias horas después. Añadimos algunas instrucciones sobre la dirección de los primeros vientos huracanados, y sus cambios para el caso de alcanzarnos la calma vortical del huracán.

En el Observatorio no se descansó en toda la noche. Con la ansiedad de quien está esperando un terrible enemigo sin poder esquivar su encuentro, se observaban y volvían a observar los más mínimos detalles de los movimientos de los aparatos registradores y de visión directa, como para auscultar los pasos de avance del huracán y escuchar desde sus primeros resoplidos.

En efecto, entre una y dos de la madrugada del 20 se inició un marcado descenso barométrico, en parte debido a la oscilación diurna, y el viento y los chubascos empiezan a arreciar. Entre tres y cuatro, resuelto descenso del barómetro, y vientos racheados con fuertes chubascos, son la señal de la llegada del temporal. La fuerza del huracán fué creciendo por grados de modo contínuo sin grandes aumentos repentinos, prueba de que llevaba marcha moderada en su movimiento de traslación.

Para las ocho, la fuerza del viento había alcanzado a 98 millas por hora. A partir de esa hora el aumento de intensidad se fué agigantando con paso rápido, y para las nueve el rugir de los vientos y el batir de la lluvia se hizo aterrador. De 9 a 11 el huracán alcanzó su máxima violencia, desplegando toda su gigantesca grandiosidad. El espectáculo que se dominaba desde el Observatorio era tan imponente y aterrador que se resiste a toda descripción. Por las ventanas abiertas que miraban al sur nos era dable contemplar aquel cuadro infernal en todos sus pavorosos detalles.

Aquello no era lluvia, ni viento, ni chubascos, ni rachas: era una

Continúa en la ULTIMA página

Aspecto de los muelles de Batabanó después del temporal

GRAN CONCURSO NACIONAL DE BELLEZA DEL DIARIO DE LA MARINA

Voto a favor de.....
Dirección.....
Ciudad o pueblo.....
Provincia

Vale por SEIS votos.

Cada recibo de suscripción mensual a partir del mes de Julio equivale a 30 VOTOS

M.E.C.D. 2016

COLUMNAS DEL MAESTRO

SE IMPONE LA ACCION DEL MAGISTERIO

Es de urgentísima necesidad que el Magisterio público actúe con la actividad y decisión que siempre ha puesto en todas las causas que han afectado al país, y más aun en momentos tan tristes como los que atraviesa la República, en los que se hace preciso levantar el ánimo a la altura de las desgracias padecidas, a fin de recobrar, lo más pronto posible, la habitual energía de nuestro pueblo, siempre firme y siempre dispuesto a los mayores esfuerzos ante el dolor y el sacrificio.

Es hora de acción, acción firme y constructiva. Llevar el consuelo y la confianza al seno de esa parte del pueblo que hoy llora abatido y desesperado la desaparición de riquezas materiales y tantas vidas inmoladas por el horrible huracán que nos azotara días pasados; llevar un ejemplo de actividad, de esfuerzo, de humanidad y de patriotismo, es la obra que corresponde, en estos excepcionales instantes, al maestro público.

Nuestros compatriotas, nuestros alumnos, nosotros mismos, estamos bajo las influencias horripilantes del más tremendo de los desastres padecidos por nuestra nación, y no es posible que permanezcamos impasibles, inertes, sin siquiera adoptar una forma que diga a la República que los educadores de la niñez se hallan compenetrados con sus dolores.

Sean, pues, nuestros primeros pasos llevar nuestra voz de aliento y nuestra energía a esos conciudadanos sumidos en la miseria y preparar sus sentimientos y su espíritu para la realización de la obra reconstructiva que forzosamente tenemos que realizar, lo más pronto que podamos.

Como muy bien dice el Rotary Club, no es hora de lamentar, es hora de acción.

Y nadie puede con más eficacia llevar la reacción a la conciencia y al espíritu del pueblo que el maestro.

Al trazar estas últimas líneas llega a mis manos, como una ratificación solemne de lo anteriormente escrito, la alocución del Presidente de la Asociación Nacional de Maestros, que transcribimos a continuación, por estar de acuerdo con nuestra manera de pensar y sentir en estos momentos de prueba y actividad.

ASOCIACION NACIONAL DE MAESTROS

A LOS MAESTROS PUBLICOS

Compañeros.

Con la profunda tristeza que llena el espíritu de todos los cubanos, me dirijo a vosotros para pediros cooperación en los propósitos que alienta la Asociación Nacional de Maestros, que presido, y que se encuentran sintetizados en las siguientes acuerdos adoptados en la tarde de hoy por el Comité Ejecutivo de esta Asociación, con lo que creemos coadyuvar a la acción que todas las instituciones y el Gobierno del país realizan para aliviar la dolorosa situación en que se hallan las víctimas del terrible huracán que últimamente azotara la parte occidental de nuestra República.

ACUERDOS

Primero: Ofrecer un día de nuestros haberes.

Segundo: Ofrecer nuestra acción colectiva y personal para todo cuanto se estime necesario.

Tercero: Abrir una colecta pública entre todos los elementos que conviven en el país, la que comenzará a hacerse efectiva tan pronto estos acuerdos se hallen aprobados por la junta general que se efectuará el día 27 del mes actual, a las cuatro de la tarde, en el local de esta Asociación.

Cuarto: Alentar con nuestro ejemplo y actividad a todas las instituciones hermanas y rogarles presten a nuestro Gobierno toda la cooperación que solicite a fin de que a la mayor brevedad quede restaurado lo que ha sido destruído.

Quinto: Solicitar del Gobierno central la autorización necesaria para que una comisión especial, compuesta de dos Secretarios de Despacho, el presidente de cada una de las instituciones de esta capital, asesorados de los elementos que estimen necesarios, lleven a cabo, en día oportunamente señalado, una colecta pública, que se titulara: "Por la reconstrucción de la provincia de la Habana".

Dadas las miras nobles y el alto sentimiento de humanidad y de solidaridad ciudadana que nos inspira, esperamos que todos nuestros compañeros, los maestros públicos, que siempre han demostrado sus empeños altruistas en todo cuanto se ha reclamado de su actividad, acojan con entusiasmo e inquebrantable decisión estos acuerdos, que serán ratificados en junta general convocada para el miércoles 27, como medio de cumplir los deberes que la desgracia y el dolor imponen en estas horas solemnes a todo el pueblo de Cuba.

Habana, octubre 23 de 1926.—**Alvaro Alfonso Valdés**, presidente.

SUSPENSION DE CLASES EN TODAS LAS ESCUELAS

En una entrevista sostenida por los Secretarios de Sanidad e Instrucción Pública, doctores Francisco M. Fernández y Guillermo Fernández Mascaró, respectivamente, se acordó suspender las labores escolares indefinidamente, hasta tanto se solucione el problema del agua, toda vez que ofrece peligro para la salud de los niños, y sean reparados los locales que ocupan las escuelas públicas de la nación.

EN MADRUGA

Ocho casas destruídas.
Ingenio San Antonio 200,000 pesos de pérdidas.
Cosechas arrasadas.
No hay desgracias.
La casa Ramón Tarque derruída.
La de Fernando Ceballos, derruída.
Chalet Figueroa, en parte.

Angel González.

ANALISIS DE ORINA

Completo $4.00. Parcial $2.00. Se practican Análisis Químicos. Laboratorio Analítico del Dr. EMILIANO DELGADO SALUD, 50, bajos Teléfono A-8622

DOCTOR FELIPE GARCIA CAÑIZARES

Médico del Hospital San Francisco de Paula. Medicina General. Especialista en Enfermedades Secretas y de la Piel. Aranguren (antes Campanario) 119. Consultas: martes, jueves y sábados, de 8 a 11 a. m. Teléfono M-6763. No hace visitas a domicilio.
2419 Ind. O-4

DR. GONZALO PEDROSO

CIRUJANO DEL HOSPITAL MUNICIPAL DE EMERGENCIA

Especialista en Vías Urinarias y Enfermedades venéreas. Cistoscopia y cateterismo de los uréteres. Cirugía de Vías Urinarias. Consultas de 10 a 12 y de 3 a 5 p. m. en la calle Avenida de la República 254.
E. 2390 Ind. 1 Oct.

TOS de los Niños

Coqueluche y Tos Nerviosa
CURA asegurada por el verdadero
JARABE MONTEGNIET
A. FOURIS, Farmacéutico
13, Rue Lacharrière
PARIS

ARCHIVO NACIONAL

El Jefe señor Joaquín Llaverías informa que los techos han perdido todas las tejas.

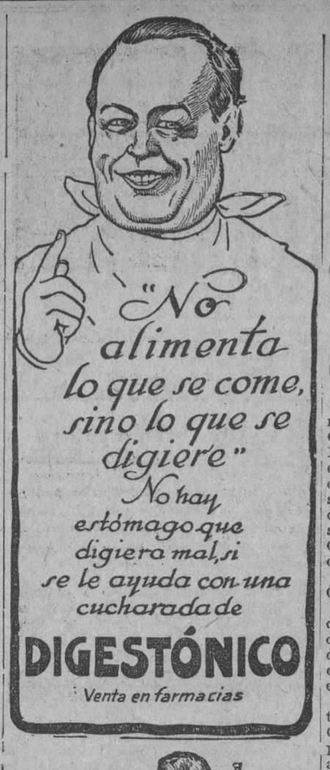

Dr. Mario Dehogues

ESPECIALISTA DE ENFERMEDADES DEL CORAZON
CONSULTAS De 3 a 5 p. m. — CAMPANARIO 11, BAJOS Teléfono M-4428.
10253 alt

Dr. Pineda

CIRUGIA EN GENERAL Y ENFERMEDADES DE SEÑORAS
Clínica, Consultas, domicilio: Serrano 72 casi esquina a Santos Suárez
Visitas a domicilio. Teléfono: I-2220
10384 15-8

FELIPE RIVERO Y ALONSO

ABOGADO Y NOTARIO

Se entregan con su legalización Consular las escrituras destinadas al extranjero. Rapidez en el despacho de toda clase de escrituras. Traducción para protocolarlos de documentos en los idiomas inglés y francés.

EDIFICIO: BANCO COMERCIAL DE CUBA
AGUIAR 73, Dptos. 710, 11 y 12. Teléfono: M-1472.

VERMIFUGO DE B.A. FAHNESTOCK PARA LOMBRICES

Un remedio eficaz para expulsar lombrices
PARA NIÑOS Y ADULTOS
Absolutamente Inofensivo
De venta desde 1827
B. A. FAHNESTOCK CO.
Pittsburgh, Pa., E.U. de A.

Dr. Hernando Seguí

GARGANTA, NARIZ Y OIDOS
PRADO 38; DE 12 A 3

AVISO

Los señores Capín y García, dueños de la popular casa de préstamos "La Regente", situada en Neptuno y Amistad, ruegan, por este medio, a las personas que tienen alhajas empeñadas y adeudan seis meses, pasen a pagar los intereses y renovar las papeletas, para, así, no incluirlas en el próximo remate de prendas.

ESTOMAGO

Siga Vd. el maravilloso tratamiento del Doctor Saint-Aubin
Especialista de la Facultad de Medicina de Paris
Eugastroses, y Digestose (Segun las formulas de la Facultad)
Estamos seguros de que Vd dará las gracias
Farmacia BOURBON, 139, Bd Magenta, PARIS-X° - Droguería Sarra, Habana, Cuba (Y en toda buena farmacia)

PARA SU NIÑO LECHE KEL LA MEJOR

NO HAY
ALMORRANAS
POR ANTIGUAS Y REBELDES QUE SEAN QUE NO SE CUREN EN POCOS DIAS POR EL TRATAMIENTO MIXTO
GOTAS ESCULEOL
Y BALSAMO SUELTA
ALIVIO INMEDIATO
EXITO SEGURO, AUN CUANDO HAYAN FRACASADO LAS DEMAS MEDICACIONES
A. FOURIS - 13, Rue Lacharrière, PARIS (XI°)

LA MUSCULOSINE BYLA

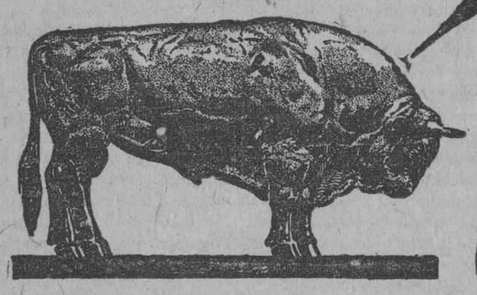

Fabricada por los Establecimientos BYLA PARIS (FRANCIA), es, por sus VITAMINAS y sus principios tonicos y reconstituyentes
EL MEJOR PRODUCTO CONOCIDO PARA ENGORDAR

COMPANIA CERVECERA INTERNACIONAL S. A.

CERVECERIA POLAR

AVISO

Debido a la interrupción del servicio telefónico con nuestra Cervecería POLAR, rogamos a nuestros favorecedores y clientes que todo aviso, servicio de cuñetes, quejas, etc., pueden efectuarlo por mediación del teléfono A-6833, Secretaría de la Compañía, Empedrado y Aguiar, Departamento Núm. 317, donde nuestros empleados tendrán mucho gusto en atender a todos, desde las 7 a. m. a 11 a. m. y desde la 1 p. m. a 6 p. m.

CERVEZA "POLAR" CADA DIA MEJOR

TRIMALTA
EXTRACTO TRIPLE DE MALTA
MAS EXTRACTO - MENOS ALCOHOL

UN REGALO A LAS CANDIDATAS

Atencion de la casa, Viuda de Humara y Lastra

Los Agentes Generales de las máquinas de escribir, Smith Premier, la máquina que escribe como sesenta, ofrecen a las dos Candidatas de nuestro Gran Concurso de Belleza que mayor cantidad de votos acumulen en los cinco primeros escrutinios del presente mes, un valioso regalo que consiste en dos máquinas de escribir, SMITH PREMIER, las que se exhiben desde hoy en las vitrinas de Viuda de Humara y Lastra S. en C. Agentes Generales de la Smith Premier y distribuidores generales de la Victor Talking Machine Co. Muralla 33-35. Teléfonos: A-3498, M-9092.
10345 25d-6

LOS DAÑOS CAUSADOS POR EL CICLON EN INSTRUCCION PUBLICA Y EN LAS ESCUELAS ORIGINAN RASGOS EJEMPLARES

Con verdadera fiebre reconstructiva se llevan a cabo todos los trabajos que el huracán hizo necesarios en la provincia y oficinas centrales.—Relación de las escuelas damnificadas

UN RASGO EJEMPLAR DE CELO PROFESIONAL

Anteayer visitó al doctor Fernández Mascaró la señora Ernestina Quintero viuda de Quintero, Maestra Directora de la Escuela número 4 de Quintana Arriba, con el exclusivo objeto de informarle de la desastrosa situación en que ha quedado su capillita minervista, probando por sobre toda manera la señora de Quintero que es una verdadera sacerdotisa de la enseñanza.

Y una dama como nos refiere Clio que eran las espartanas.

La señora de Quintero había recorrido 27 kilómetros a caballo, cuando la necesidad de picar alambradas derruídas, apartar troncos y salvar otros obstáculos no la obligaban a echar pie a tierra.

El Distrito en que la señora Quintero presta sus servicios—Caimito del Guayabal—era una zona ubérrima, próspera, rica. Hoy—nos dijo—hay allí hambre para un año, pues que no antes podrán aquellos pobres sitieros reponer los destrozos que en sus plantíos y propiedades causó el maldito ciclón del 20.

"He visto, nos refería atribulada aún, más de 5.000 palmas derribadas; cocoteros en número incontable; todo, en fin, derruído, asolado,..."

De su Escuela, salvó la señora de Quintero, todo el material, todo el moblaje, después de poner a salvo a la autora de sus días y a sus tres hijitos.

Felizmente, ningún niño del alumnado sufrió mal alguno; ni durante el huracán, ni luego en sus derivaciones ruinosas, pues a todos—en la tarde del martes—los previno e instruyó pertinentemente. La señora de Quintero nos hizo los más cálidos elogios del Ejército cubano, cuyos individuos han demostrado ser héroes, caballeros y buenos cubanos a porfía.

El Sargento Jefe del Puesto del Caimito le proporcionó una cabalgadura y un individuo de la Guardia Rural, para que viniese acompañada.

El doctor Fernández Mascaró prometió a la señora de Quintero, enviar, tan pronto esté expedita la carretera, el material necesario para reparar su Escuela, felicitándola por el ejemplar rasgo que ha tenido de su celo profesional.

OTRO RASGO EJEMPLAR

Ayer tuvimos noticia de otro rasgo ejemplar que permitió librar de un mayor desastre a la documentación que se tramitaba en el Negociado de presupuestos y Cuentas, especialmente las cuentas de los Pagadores de toda la República, que en la fecha del ciclón estaban "entre manos". Según nos informó el caballeroso doctor Sos, Jefe de dicho Negociado, la señorita Amelia Vázquez, que por estar adornada—la afirmación es nuestra, con el marchamo de doce años de conocimiento—de todas las virtudes es tan inteligente como previsora, al tener noticia cierta en la noche del 19 de la proximidad del huracán, se personó en su oficina, acompañada de su señor hermano, recogiendo y poniendo en lugar seguro toda la importantísima documentación a su cargo confiada, como Oficial que es de dicho Negociado.

Merced a tan oportuna y atinada previsión, nos decía con legítimo orgullo el doctor Sos, es que "a esta hora, están ya cursados todos los pedidos de fondos para el pago de todas las atenciones de Octubre, en todas las dependencias de esta Secretaría".

Estamos seguros que la señorita Amelia Vázquez ha de recibir—como merece—en esta ocasión más bendiciones que en toda su vida.

Seguríamos.

FEBRILIDAD RECONSTRUCTIVA

Sin hipérbole, es febril—sin dejar de ser ordenada y metódica—la actividad reconstructiva que se aprecia en la Secretaría de Instrucción Pública.

Como ejemplo, señalaremos el caso de la limpieza del local y nitidez del mobiliario que ayer contemplamos, realizado por el personal subalterno diligentemente dirigido por el Jefe señor Manuel López.

La víspera, por doquier había escombros, cascotes, residuos.

Ayer todo estaba como la patena.

Y cada cosa en su sitio.

Otro ejemplo, en que se refleja la dinamicidad que irradia el doctor Fernández Mascaró, ahora más incansable que nunca.

El ingeniero del Departamento supo, naturalmenee de "buena tinta", que el doctor Fernández Mascaró tenía resuelto ordenar la contratación inmediata de una cuadrilla reparadora para que empezase la obra en la techumbre de la Biblioteca Nacional.

Saberlo "indirectamente" y traerse una falange de 46 obreros, encaramarlos en el lugar de su trabajo y ordenar el inmediato "manos a la obra" se produjo casi automáticamente.

A poco, el doctor Fernández Mascaró llamó al doctor Fernando Aguado—que es el Ingeniero más activo del orbe—para ordenarle "aquello"

El doctor Aguado se limitó a contestar, con su habitual sencillez, al señor Secretario.

—"¿Es "eso" lo que se debe hacer, por su orden, Doctor?

La sonrisa del Dr. Fernández Mascaró fué su réplica y si muda enhorabuena:

Y así, en todo, vaiga la verdad.

OBRAS PROXIMAS

Las obras de reparación en la Universidad se iniciarán seguidamente, dirigidos los trabajos por el Profesor Ingeniero doctor Cosculluela.

En el Laboratorio Wood y Escuela de Medicina serán dirigidos esos trabajos por el Ingeniero doctor González.

Para la adquisición de todos los materiales necesarios en las obras de reparación que ejecute el Departamento el doctor Fernández Mascaró ha delegado en el Señor Subsecretario doctor Lucas Lamadrid, su mejor y más valioso colaborador.

Distrito de la Habana.

El señor Secretario de Instrucción Pública y Bellas Artes, doctor Guillermo Fernández Mascaró, ha recibido hasta ayer tarde los siguientes datos respecto a los daños causados en locales ocupados por las Escuelas Públicas.

Escuela número 1, Aguiar 31: Desperfectos en el tercer piso. Escuela número 2, Cerro 563: Derrumbes de consideración. Escuela número 4, Aguiar 15: Lucetas rotas y falta de agua. Escuela número 6, San Indalecio 15: Agua acumulada, peligro de desplome. Escuela número 12, S. Lázaro 91: Venantas arrancadas y el edificio no ofrece seguridad.

Escuela número 17, Reparto Esperanza: No hay tráfico para la escuela. Escuela número 18, San Nicolás 58: Destrozados muros que han caído para la escuela y libros destruídos.

Escuela número 22, Dragones 104: Caída una puerta que da al patio. Escuela número 23, Calle 4 esquina a 39: Kindergarten y las aulas de niñas al suelo, pide un policía para cuidar el mobiliario escolar y material. Escuela número 29, Luyanó 191: Pide la presencia de autoridades por ser grandes los desperfectos del edificio.

Escuela número 34, Calle 7 entre B y C: Inundación; la entrada destruída por un árbol, no hay agua. Escuela número 37, Cerro 522: Destrucción completa de varias aulas; desperfectos en el material. Escuela número 40, Jesús del Monte 411: Escombros en las aulas, barandajes y agua; desperfectos en el aula 12 y el traspatio inundado de escombros. Escuela número 41, Luyanó 104: Grandes desperfectos. Escuela número 43, Luyanó 112: Sin techo todo el edificio. Escuela número 44, Guás y Herrera: No sufrió nada. Escuela número 47, Real 43 (Calvario): Desperfectos en una pared, tejas y arbolados arrasados. Escuela número 45, Real 103: No hay comunicación con la Escuela. Escuela número 49, Puentes Grandes: Derrumbe de dos tabiques y puertas; techos y escalera del edificio amenazan. Escuela número 50, 5 entre C y D: Desperfecto; agua en la azotea. Escuela número 55, Reparto Santa Amalia: Agua y escombros. Escuela número 58, Cerro 418: Obstruídente cubierta con árboles y escombros.

Escuela número 59, Monte 501: Requiere el edificio una inspección. Escuela número 65, Jesús del Monte 307: Desperfecto de consideración; escombros. Escuela número 68, Salud 209: Desplome en las aulas 1 y 2, paredes rajadas. Escuela número 72, Tulipán 26: Desperfectos en puertas y ventanas, techos y paredes. Escuela número 83, Estrada Palma 128: Desperfectos generales. Escuela número 84, Guasimal: Desplomes totales; la casa en ruina. Escuela número 85, Naranjito: Destrozos generales en techos y tabiques. Granja M. Munévar: La casa en ruina. Práctica Universidad: Desperfectos graves. Anexa Normales varones y hembras: Grandes desperfectos. 9½ R. Chueg. Los Pinos: Desplome de los techos. Escuela número 66, Cerro y Municipio: Grandes averías en distintas aulas. Escuela número 70, Santa Catalina 2: Derrumbe de tabiques, techo afectado y vigas. Escuela número 65, Jesús del Monte 307: Ha caído.

Escuelas número 50 y 51, Medina 25: Varias puertas arrancadas. Escuela número 24, Campanario 202: Rajadas las paredes del Kindergarten. Escuela número 5, Belascoaín 124: Las aulas 4 y 9 y el Kindergarten ofrecen peligro.

Distrito de Regla.

Destrucción casi total de las tres casas ocupadas por las Escuelas números, cinco y seis.

Destrucción total de tres aulas nuevas de la escuela número 2.

Desperfectos en las puertas, paredes y techos de las escuelas números 1, 3, 4, 7, 9 y 11.

Derrumbe en el interior de la escuela número 8, cuya importancia no ha podido apreciarse por el serio peligro que ofrece subir a los altos, donde aquélla funciona.

Cuantiosa pérdida de material de enseñanza cuyas ascendencias no es posible precisar por el momento.

OTROS CENTROS

La Escuela del Hogar ha sufrido grandes desperfectos, especialmente en los departamentos de costura y puericultura.

La Escuela de Artes y Oficios y las Escuelas Normales, leves desperfectos.

DISTRITO DE QUIVICAN

Escuela número 1, Cabecera: Derrumbada. Escuela número 2, Cabecera. Destejada. Escuela número 3, Corralito: Derrumbada. Escuela número 4, Corcuela: Derrumbada. Escuela número 5, Güiro Marrero: Derrumbada. Escuela número 6, Valverde: Sin techo. Escuela número 7, Santa Lucía: Derrumbada. Escuela número 8, Güiro Marrero: Derrumbada. Escuela número 9, Central Occidente: Derrumbada. Escuela número 10, Paradero: Derrumbada.

El edificio de la Junta de Educación perdió las puertas, perdiéndose el archivo.

DISTRITO ESCOLAR DE BAUTA

Escuela número 8, Punta Brava: Derrumbada. Escuela número 13, El Siglo: Derrumbada. Escuela número 24, La Aurora: Derrumbada. Escuela número 19, Santa Fe: Muy mal estado. Escuela número 5, Guanao: Derrumbada. Escuela número 6, Punta Brava: Tabique destruído.

DISTRITO DE CAIMITO DE GUAYABAL

Noticias traídas por la maestra de la escuela número cuatro, "Quintana Arriba", Ernestina Quintero viuda de Quintero, que ha hecho 27 kilómetros a caballo para dar cuenta a esta Secretaría.

Escuela número 4, Quintana Arriba: Perdió todas las tejas de los techos. Escuela Quintana Abajo: Derrumbada. Escuela Borgier: Derrumbada. Escuela Cayaguasal: Derrumbada.

DISTRITO DE JARUCO

Los Inspectores del Distrito de Jaruco doctores Angel Gándara y Carlos Gándara, dieron cuenta de los desperfectos observados por ellos en las Escuelas públicas ayer visitadas a ese efecto.

Entre otras las de Cuatro Caminos (varones), Nazareno, San Antonio de las Vegas, Lechuga (inundada), Portugalete, Alianza, San Francisco de Paula; El Dique (destruída totalmente); Loma de Tierra (tres aulas destruídas); Guarapeta (casa destruída); El Berro (destruída), Pedro Pí; Pera (semidesbecha).

Las rutas ambulantes de Don Martín y Cabrera; San José de las Lajas; Mendoza; La Jaula (destruída); Santo Cristo (medio destruída).

DISTRITO DE GUANABACOA

Las Escuelas afectadas allí son: Aranguren, las números dos, tres, cuatro, siete, ocho, diez, veinte, trece (La Pacheca), catorce (Los Palacios), Buenavista, Bacuranao, 28 (Jacomino), 24, (Cambuete), 31, 32 (Cruz de Piedra), 33, 36, 38 (Campo Florido), 39 (Guanabo), 41, 43 (Villa María), 44, 46 (Campo Florido), 48 (Tejar de Otero), 49 (La Vega), 51 (Asilo Rafael de Cárdenas) y 54 (Preventorio Martí).

Se carece de noticias de las Escuelas 25, 28, 29, 30 Lucero, 34, Aranguito, 35 (La Chumba), 37 (Campo Florido), 40 (Boca de Guanabo) 42 (La Trampa), 45 (Luyanó), 47 (El Inglesito), 50 (La Pallita), 53 (El Cerezo) y 55 (Arango).

DISTRITO DE GÜINES

El Inspector doctor Manuel A. González Quintana ha enviado datos de las siguientes Escuelas: 1, 3, 4, 8, 14, 19, 20 y 28 con desperfectos.

Escuelas números 8, 9, 10, 11, 12, 13, 15, 16, 17, 18, 24, 25, 26, 27, 29 y 37, totalmente destruídas.

Las números 34, 35 y 14, con grandes desperfectos.

Se carece de noticias de las Escuelas 21, 22, 23, 29, 30, 31, 33 y 36.

MELENA DEL SUR

En las Escuelas urbanas de la cabecera, grandes desperfectos.

Las de San Julián, Estilita, Merceditas y La Costa, con desperfectos.

Las 9, 10, 11, 12, 13, 14, 15 y 16, totalmente destruídas.

La Escuela con grandes desperfectos.

DISTRITO DE SAN NICOLAS

Las Escuelas Río Seco, Las Ninfas, Barbudo y Guanamón, totalmente destruídas.

Las del Central Gómez Mena con grandes desperfectos.

Las del pueblo y las de Guara sin novedad.

No hay noticias de Pipián, ni del resto del Distrito.

REANUDACION

El doctor Lucas Lamadrid, subsecretario de Instrucción Pública, dispuso ayer que, a partir de mañana, sea reanudada la labor por todos y cada uno de los empleados del departamento, ya que la normalidad ha sido restablecida en aquellas oficinas.

AUTORIZACION

El doctor Fernández Mascaró autorizó ayer al señor director del Instituto de Matanzas, doctor Echemendía, para que durante la próxima semana queden en suspenso las clases en aquel establecimiento, en razón de carecer de agua potable para los alumnos.

SOLICITUD DE OBREROS REPARADORES

El señor presidente de la Junta de Educación de Jaruco visitó ayer al doctor Fernández Mascaró, solicitando el envío de obreros que realicen la apremiante labor de escombreo y reparación en las escuelas de aquel distrito y procedan a retirar el material y mobiliario escolar que permanecen en los locales siniestrados.

Según aprecia el doctor Fernández Mascaró, en la próxima semana podrá ser atendida dicha solicitud, una vez que se restablezca el tráfico en las vías de comunicación.

MAS ESCUELAS AFECTADAS POR EL HURACAN

En el Distrito Escolar de Santiago de las Vegas han sufrido desperfectos todas las Escuelas Públicas número 1, 2, 3, 7 y 8 de la cabecera; las rurales números 16, 17, 18, 19 y 20 han desaparecido y las 21 y 22 quedaron destechadas.

En el distrito de Güira de Melena han sufrido serios desperfectos las escuelas números 1, desaparecido; 2 (cinco aulas destruídas); 3, 4 y 5. La número 6 quedó sin techo y portal.

También sufrieron desperfectos las escuelas números 7 y 9, hallándose derrumbadas las números 10 y 11, así como las rurales 12, 13, 14, 15, 16, 17, 18, 19, 20 y 22, que se tienen por desaparecidas.

La número 22 también ha sufrido desperfectos.

En este distrito la desaparición del material escolar se estima en un ochenta por ciento del que había en la totalidad de sus aulas.

NUCLEARSITOL ROBIN

(NUCLEATOL METILARSINADO)
ANTITUBERCULOSO
PODEROSO RECONSTITUYENTE
Medicación Nucleofosfatada Arsenical
(NUCLEOFOSFATOS de CAL y de SOSA METILARSINADOS)

COMPRIMIDOS
DOSIS: 2 á 3 comprimidos dos veces por día, á las dos principales comidas, lo que hace 0.04 á 0,06 centígramos de metilarsinato sódico por día.

INYECTABLE
DOSIS: 1 á 2 inyecciones según los casos en las 24 horas.

TUBERCULOSIS
FIEBRES PALUDOSAS
CAQUEXIA DE LOS PAÍSES CÁLIDOS, LINFATISMO
ESCRÓFULAS, ETC.

Venta al por Mayor: 13, Rue de Poissy, PARIS

GUÁRDESE DEL DOLOR DE ESPALDA

Aprovéchese del aviso que le da esta primera punzada de dolor en la espalda. Considere esta punzada como una señal de que no tiene los riñones sanos. Ellos permiten que escape ácido úrico. Un tratamiento sin dilación con Píldoras De Witt pronto curará la afección, pero de descuidar este asunto puede ser la causa de que acabe por quedar imposibilitado.

A veces el dolor de espalda desaparece de por sí, pero más tarde aparece de nuevo, pero presentando un cariz mucho peor que antes. No arriesgue la pérdida de su salud. Obre con rapidez. Adquiera una cajita de Píldoras De Witt, cuyo precio es muy moderado, de su farmacia hoy mismo y empiece a tomarlas de acuerdo con las instrucciones indicadas. De proceder así poco tardara en sentirse bien.

PILDORAS De WITT para los Riñones y la Vejiga

Estas Píldoras de fama mundial no purgan ni causan malestar o dolor alguno, y no contienen ingrediente alguno que pueda ser perjudicial aún a la constitución más delicada. Por estas razones pueden ser administradas a los niños y a personas delicadas de edad avanzada. Su empleo se recomienda de manera especial para casos de *Incontinencia de orina en la cama, Inflamaciones de la Vejiga, Dolores Ardientes, Arenillas, Rigidez, Dolores Musculares, Dolores en las Coyunturas, Reumatismo, Dolores en la Espalda, Lumbago, Ciática* y demás enfermedades causadas por debilidad de los Riñones o por un exceso de ácido úrico en la sangre. Las Píldoras De Witt se venden en las farmacias de todas partes del mundo y en las instrucciones para su empleo se indica que deben tomarse dos píldoras con un poco de agua antes de acostarse.

M.E.C.D. 2016

Orientaciones por "El Capitan Nemo"

JUAN PONCE DE LEON. LA FLORIDA Y LA FUENTE DE LA JUVENTUD.— ALEJANDRO KOLONTAI, LA VIEJA NORUEGA Y LA BELLEZA PERFECTA.— MEJICO, TIERRA GLORIOSA Y BIEN ABONADA.— LA CORONACION DEL ZAR NICOLAS II Y LA POESIA PROFETICA DE SALVADOR DIAZ MIRON.

Juan Ponce de León conquistador español y descubridor de la Florida nació sobre el año de 1460 y murió aquí, en Cuba, en 1521, de 61 años de edad si los números no mienten. Días que indios seminoles y que cromas y escandalosas guacamayas buscaba el buen Ponce la Fuente de la Juventud. Hallábase, en verdad, necesitado de una carena perfecta, completa. Diz que resentíase de varias averías, tanto en el casco como en la arboladura y que creído, como en el Buda vivo, en la existencia de tal fuente, arrumbó en pos de ella, con más necesidad que acierto en el resultado final. Desengañado del mundo y sus pompas arribó a Cuba, donde murió a poco de haber dado fondo en nuestras costas.

Sé el lugar donde Ponce de León creyó haber hallado la mencionada fuente maravillosa. Existe realmente lo que no existió ni existe es la propiedad de convertir en donceles adolechenos a hombres mayores de cuarenta años, obstinados en no atenerse a la realidad vital.

Alejandra Kolontai, digna Ministra del dignísimo Gobierno de los Soviets en la vieja Noruega, hasta ahora, ¿halló en aquel Estado septentrional de Europa lo que Ponce de León no encontró en la Florida? No es imposible, lectores. Sabidos que los montes Kiolen, los bosques de pino, las soledades donde corran los osos blancos, las playas donde braman las focas vitulinas, la foca fasciata, y la **greenland seal** o la groenlándica, las selvas donde vive el **Rangifer articus,** como dicen los naturalistas, o **Barren ground caribou,** como los llaman cazadores ingleses y norte-americanos; y, finalmente que zonas donde se puede beber aceite de hígado de bacalao a gusto, como agua natural, ya que allí, en Noruega, abundan los bacalaos casi tanto como los chivos en Cuba... son salutíferas, robustecedoras. Que convirtiesen a muy respetables y maduras damas en jovencitas como de dos lustros y medio, era lo que no ignorábamos absolutamente.

No quiero decir y no digo, hermanos lectores, que la ilustre "compañera y Ministra Alejandra Kolontai asistiese al bautismo de Caín y Abel, no: pero de como parecían cuando fué nombrada Ministra en Noruega, a como parece, —por los datos de hace cuatro días, — al ser nombrada Ministra en la tierra de Montemoc y Benito Juárez, dos arquetipos de recedumbre dinámica, especímenes de la Humanidad, hay una diferencia enorme.

Sus grandes y bellos ojos tenían derecho mirar enojado, cuando fué a Noruega. Vestía de negro, acaso como el estado de su ánimo. Su hermoso y torneado brazo derecho servía de reclimatorio a su eslavísima cabeza de pelambre enmarañada. Imponía respeto, parecía, en aquellos momentos, mujer de pocos amigos.

Ahora, no solo parece infinitamente más joven; y está bellísima, como siempre; sino como aureolado de cierta candorosidad y dulzura. Sus grandes expresivos y hermosos ojos, interrogan, inquieren, sondean. No amenazan, no agreden, no denotan violencia e imperiosidad incontenida. ¿Porqué tal cambio? ¿El aire de los montes Kiolen, el aceite de hígado de bacalao, o el contacto con los osos blancos?

Tengo, como un tipo de Eca de Queiroz, el entusiasmo tardo en humear, y soy lo menos accesible a la impresionabilidad fulminante, que puede ser un cubano. Con todo, no solo creo, como dejo dicho, que la eficientísima embajadora del Gobierno de los Soviets ha encontrado en la vieja Noruega una especie de Fuente de la Juventud, como la que quería encontrar Ponce de León, en la Florida; sino que el querido **tavarish** o compañero doctor Juan Antiga, **y el no menos** camarada o **ravonish,** doctor Gustavo Aldereguía —sabios médicos ambos, ambos caritativos, y practicantes de la solidaridad y la fraternidad humana, los dos— hacen bien, muy bien, en ir a recibir a tan bella mujer, avanzada ciudadana, inteligente Ministra y ejemplar "compañera".

Si es cierto, —como se me ha dicho por teléfono hoy, que los doctores Aldereguía y Antiga salen para Méjico, **luego, luego,** para recibir a la citada ilustre personalidad soviética, hacen bien. Las mujeres sabihondas eran temibles antes, por que sabiendo hasta del curso de los planetas, por ejemplo, no sabían freír un par de huevos para su marido, ni aún para sí. Las hembri-latinas, inspiraron terror pánico hasta Don Francisco de Quevedo, que poseía y esgrimía a fondo luenga y eficiente tizona, o espada ardiente. "Dios te libre de mujer que sabe latín, y de mula que hace, him, him!", decía.

En este caso, —¡Dios sea loado!— no hay incompatibilidad entre el saber y el hacer. Madama Kolontai ha escrito vibrantes folletos revolucionarios y es muy conocida por el proletariado de todo el mundo. Ha formado parte del Comité de la Internacional Comunista y es en Rusia muy estimada por sus dotes de inteligencia, y sobre todo, por su actividad.

Traté de cerca a una hebrea eslava que decía conocí personalmente a la Kolontai, y predominantemente a Alex Iranovich Rykoff. Decíame la buena Estercita judaica que cito: "La "compañera" Kolontai es inteligente, resuelta; a veces cruel, cauta y muy cuidadosa de sus formas, maneras y palabras."

Rykoff es tenido por pensador, concentrado, melancólico. A veces duro, hastiado del medio. Imaginativo; cree ver, mentalmente hechos imprecisos, cosas informes que le admiran y complacen.

¡Qué titánica labor la del grupo bolchevique que tuvo por jefes a Lenín, Trostky, Zinoview, Lunacharsky y Radek! Entre él estaba en vanguardia, Alejandra Kolontai; **Pravda,** La Verdad; e **Izviestia,** Las Noticias, hicieron labor gigantesca. Tuvieron que luchar, no solo contra la derecha conservadora y obscurantista, sino contra los socialistas revolucionarios acaudillados por Argunof y Savinkof. La abuela de la revolución, Catalina Brechkowskaia, estaba con ellos con el grupo de los **Trudoviki o trabajadores. Volia Naroda,** —Voluntad del Pueblo— era su órgano principal. Otra **brava fembra...** María Spiridonova, estaba con el grupo revolucionario de la izquierda. Su gran diario **Znamia Truda** —El Estandarte del Trabajo— hizo campañas eficientes e inolvidables. Por última, por no citar más; hasta con los "social demócratas" tuvieron que luchar los correligionarios de la Kolontai. Por cierto que entre este bien organizado partido que databa de 1898 estaba otra no menos **brava fembra...** Vera Sassulich; y hombres de alta envergadura democrática como Plékhanof, Deutsch y Axelrod.

Indudablemente, socialistas y anarquistas habían hecho más contra el antiguo régimen que los bolchevistas. Unos siembran y otros siegan, dijo el manso y dulce de Nazaret, y repetía Tolstoi apóstol del Socialismo Cristiano, que hubiera salvado a los zares, si éstos cegados por su intransigencia no se hubiesen obstinado en perderse abriendo la caja de Pandora sobre el triste, humilde y buen pueblo ruso.

En Méjico, tierra gloriosa y bien amada, también han sabido lo que son frutos amargos y de que árboles se cogen.

Diz que la bella "compañera" Kolontai va a intensificar lazos comerciales, que tratará de vender madera y miel de abejas, dulcemente.

¿Solo a favorecer intereses comerciales se concretará su acción? Seguramente no. Es posible su labor sea mucho más amplia en nuestra América, que lo fuera en Noruega. Hay propulsiones que nada basta a contener, y que nada también, es capaz de hacer retroceder.

Nicolás II, último autócrata de todas las Rusias subió al trono en 1894, hace 32 años. Cuando fué coronado, Díaz Mirón, ilustre y digno liberal y poeta mejicano, hizo de una traducción literal un bellísimo y profético arreglo métrico, intitulado, "EL CZAR DE TODAS LAS RUSIAS". La Libertad, habló al Zar, así.

Ya fuiste bendecido y coronado:

Esplendorosamente consagrado,
En medio de una pompa sin igual,
Oyeme, pues, escucha los consejos
De quién fué, sin tu venia, a tus (festejos:

¡Yo soy la Libertad!
Tú mandas cien millones de lacayos:
Diez mil cañones, que vomitan rayos,
Rompen en truenos, a tu voz triun- (fal;

Cuatro mares, esclavos de tu acero,
Besan tus plantas imperiales... pero
¡Yo soy la Libertad!
Sé bueno y justo, porque Dios se (irrita:
¡Ama ese pueblo que a tus pies se (agita
Con latentes hervores de volcán!
¡No me persigas más! Dame tu (mano,
Tiéndela... si no... ¡tiembla tirano!
¡Yo soy la Libertad!

No fué bueno ni justo, Nicolás II. Ametralló al pueblo hambriento, sin compasión. Quiso hacerle más ignorante aún, para tenerle más incapacitado de erguirse. Acostumbraba hacer asesinar y murió asesinado. Cosechó lo que había sembrado. Su mujer Alicia de Hesse, su hijo y heredero Alejo, sus hijas Olga, Tatiana, María y Anastasia, tuvieron junto a él, igual fin, confirmando así la vieja y terrible sentencia hebrea relativa a que "los padres comen uvas agrias y los hijos, aunque inocentes, sufren dentera".

Dios que no desampara ni aún a la más criminal de sus criaturas, suele avisar claramente a pueblos y a hombres. Jerusalen fué avisado por numerosos profetas no más inspirados, en lo humano, que el poeta Díaz Mirón. Jerusalen dirigido por saduceos materialistas y fariseos hipócritas, fué, al cabo, destruída. En la ciudad no quedó piedra sobre piedra. Durante el sitio romano fué tanta el hambre que muchas madres se comieron a sus propios hijos.

Nicolás Holstein-Gotorp-Romanoff, entre muchos otros avisos expresivos, tuvo los de León Tolstoy eminente demócrata cristiano, dicciones que esencialmente son sinónimas. ¿Acaso no fué Jesús la más alta y pura representación de la igualdad, de la libertad y de la fraternidad entre todos los hombres? ¿Dijeron más, ni siquiera tanto, Mirabeau, Lunacharky, Trostky y Lenín? En distintos sectores y, pese a la diferencia de medio y tiempo, los Evangelios Cristianos son más avanzados que Petrunkévich, en **Russkiia Viedemosti,** y que Miakotin en **Narodnoe Slovo,** La Voz del Pueblo.

Tolstoi, anteviendo el caos de su gran pueblo, la aparición de períodos apocalípticos, harto abundantes, no en ángeles congregadores a juicio, sino en **"ángeles"** exterminadores y demoniacos, había dicho al autócrata. "No injuries ni ofendas a nadie, no le provoques, no despiertes el mal dormido en su instinto, pues del mal no puede ejendrarse sino el mal".

El pueblo ruso tuvo durante centurias verdugos en vez de gobernantes. Job no sufrió más, ni más tiempo que aquellos infelices campesinos. Su mansedumbre tuvo límite. Hasta las palomas, agreden defendiéndose. Todo, hasta el azúcar, que cuando está caliente. Víctor Hugo lo ha escrito. "Calentad el azúcar, y hervirá". La culpa del caos ruso, hornaza inmensa, crisol depurativo gigantesco en que puede arder el planeta que habitamos o depurarse las colectividades es de muchos, claro; pero principalmente de quienes, habiendo tratado al pueblo pobre peor que a fieras de los bosques, no alcanzaron a prever, en su ceguedad infinita, que llegaría un instante en que el pueblo pobre, ignorante y enfurecido, impondría el Talión, tratando, en parte, como fué tratado.

UNGUENTO MONESIA

ABRE, ENCARNA Y CIERRA, DIVIESOS, GOLONDRINOS, LAMPARONES, SIETECUEROS, UÑEROS, PANADIZOS, LOBANILLOS, GRANOS Y CURA, LLAGAS, ULCERAS, TIÑA Y DEMAS AFECCIONES DE LA PIEL

60 AÑOS DE CURAS MARAVILLOSAS

Hygeia

El Biberón Como los Pechos Maternos

El mejor substituto del pecho de la madre es este cómodo Biberón HYGEIA, de forma perfecta. El bebé se conserva sano y contento y toma sus alimentos con regocijo.

El HYGEIA se limpia tan fácilmente como un vaso. No tiene rincones ni partes estrechas donde se acumulen porquerías y gérmenes.

La mamadera HYGEIA sólo trabaja a perfección cuando se usa con una botella también HYGEIA. La botella Hygeia es perfecta. No compre botellas más baratas porque al fin le saldrán más caras. Pida y exija HYGEIA.

BIBLIOGRAFIA

(Por J. B.)

ISAGANI, AÑO 2 No. 16, MAYO 1926. MANILA.

Un extraordinario interés revisten los trabajos de esta revista filipina en muchos de los cuales palpita un ferviente amor por España y por cuanto a la nación descubridora se refiere. En el artículo de fondo, esto es en el editorial titulado "Providencial Contraste" alude a la hazaña realizada por los aviadores españoles que llegaron a Manila, en tanto la liga de las naciones discutía si España debía o no tener asiento entre las que forman la citada Liga.

Alaba sinceramente la hazaña llevada a feliz término por medio de humildes hijos suyos, pero sabios y heroicos sin más armas que la ciencia y el valor y denomina bendita la coincidencia que ofreció a Filipinas la más consoladora oportunidad de verse unidas a sus veinte hermanas de religión, idioma y civilización, por medio de un lazo espiritual si, pero maternal y desinteresado y más noble y más sublime que la cadena de oro con que a la madrastra sujetara al hijastro para explotar su riqueza.

Esta consoladora oportunidad fué la de sumarse Filipinas al entusiasmo rayano en frenesí que en América despertó el arrojo y valor demostrado por los aviadores Franco, Estévez, Gallarza y Loriga.

Los demás trabajos, todos de verdadera transcendencia, dilucidan problemas estrechamente unidos con el ansia de emancipación que siente el pueblo filipino.

REVISTA TELEFONICA INTERNACIONAL. OCTUBRE 1926. VOL. II No. 4.

Dedicado en su mayor parte a dar cuenta de los trabajos realizados en España durante un año que alcanzan la suma de 20 millones de pesos contiene datos y noticias sugestivas de la reconstrucción de las líneas telefónicas españolas, tanto las urbanas, de cables subterráneos, como las de larga distancia, red de cables aéreos que cruzan de uno a otro extremo la península ibérica. Publica también la relación de un viaje efectuado en automóvil desde Madrid a Sevilla por Magde Turner, del departamento de publicidad de la Compañía que contiene relatos llenos de emoción. El paisaje con sus múltiples variantes da al observador, cuando tiene alma de artista, blanda materia para vaciar impresiones hermosas que no falta en estas líneas.

REVISTA PARLAMENTARIA DE CUBA. AÑO VI NUMEROS 54, 55. SEPTIEMBRE, OCTUBRE DE 1926.

Continúa la notable revista que dirige el veterano Conangla ofreciendo inusitado interés pese a la quietud parlamentaria del momento. Pero para la cultura del activo compañero no hay obstáculos; dígalo sino el sumario del número que acaba de publicar:

Asuntos nacionales: **Paralelo inaceptable.** — Alocución presidencial **Al País.**—Vindicación de la política y de los políticos honrados, **por el doctor Clemente Vázquez Bello.**—La opinión pública en sus diversos aspectos. **(Continuación).**— Las Asambleas legislativas: Francia, **por el Dr. Raúl de Cárdenas.**—Proyecto de Código Criminal Cubano, **Triunfo científico extraordinario del doctor Fernando Ortiz.**—Parlamentarios cubanos, Siluetas: **Antonio Sánchez de Bustamante, Su figura parlamentaria, por el doctor Oscar Soto.**—Las máquinas torcedoras de Tabacos.—Política internacional: **Democracias y dictaduras, por Gabriel Alomar.**—Movimiento legislativo extranjero.—Memorandum cubano mensual: Agosto y Septiembre 1926.—**Quién es el propietario de las cartas, el que las escribe o el que las recibe?**—Anécdotas históricas, políticas, parlamentarias y literarias.

REVISTA BIMESTRE CUBANA. VOL. XXI. JULIO, AGOSTO 1926 No. 4.

Crece el interés de la revista que fué preocupación constante de Saso, del Monte, Sandalio de Noda y tantos otros próceres cubanos, como hoy lo es de Ortiz, Remírez, Vidaurreta, Valverde, Trelles, Salazar, Luciano R. Martínez y cuantos le dan un realce extraordinario.

El sumario de este número revela la atención que le presta su comité redactor. Helo aquí:

Emeterio S. Santovenia. — Como contribuyeron los Estados Unidos de América a la independencia de Cuba.

Emilio Roig de Leuchsenring.—Significación internacional de Cuba en el Continente americano.

Enrique Serpa.—Poesías cubanas.

Dolores Ma. de Ximeno.—Aquellos tiempos... Memorias de Lola María. (Continúa).

Juan Marinello Vidaurreta. — De nuestra vida intelectual.

Israel Castellanos.—El apodo de los delincuentes en Cuba.

Santiago García Spring.—Materias enseñadas en las escuelas públicas de Cuba.

Cuba en el extranjero.—El discurso de Mr. William P. Field.

Datos cubanos.—Estado de las instituciones de Crédito que tienen cuentas de ahorros.— Propiedad rústica de la República.

Revistas de Revistas.—Nueva teoría sobre los ciclones. ¿Qué es el azúcar?—Un libro de la Infanta Eulalia. —Monumento a Hostos.—Los tribunales para niños en los Estados Unidos.—La línea de combate financiera de los estados Unidos.

Bibliografía. — Libros de Martín, Ferrer, etc.

COMISION NACIONAL DE ESTADISTICA Y REFORMAS ECONOMICAS.

Una labor ímproba, y a todas luces ingrata, viene silenciosamente realizando la Comisión Nacional de Estadística y Reformas Económicas. Mal preparado el país para que estos afanes tuviesen el debido lucimiento; sin ayudas cordiales, los datos que publica tienen que ir acompañados de advertencias y reservas, y de esta suerte, sus estadísticas, que tan útiles pueden ser cuando ofrezcan la veracidad a que deben alcanzar, hasta el presente se ofrecen como demostración del buen deseo que anima a cuantos en ella laboran tenazmente.

La última que acaba de dar a conocer se refiere a las bibliotecas públicas y de Asociaciones particulares abiertas al público y ofrecen muy importantes datos cual es fácil observar.

En Pinar del Río solo existe la del Instituto de Segunda Enseñanza con 5,000 volúmenes y los lectores en el pasado año ascendieron a 650. Como es lógico el mayor número de bibliotecas está en la Habana. Son 19 con cerca de medio millón de volúmenes.

Las de mayor fondo son la Nacional y la Academia de Ciencias (207,423 y 101,000, respectivamente). Sigue la Sociedad Económica de Amigos del País con 73,000 y la Cámara de Representantes con 40,200.

Los lectores en 1925 lo fueron por 158,851 correspondiéndole la mayor concurrencia de ellos a la del Centro Gallego 90.000. Sus volúmenes sin embargo son poco más de 4,000. El dato aquí fué dado erróneamente, pues si la concurrencia es cierta la lectura es para la prensa.

Matanzas cuenta con 6 bibliotecas, 3 en la capital, una en Cárdenas, otra en Agramonte y otra en Martí. Los volúmenes ascienden a 68,000 y los lectores a 30,500. Un dato curioso se lee más en Cárdenas que en Matanzas. Aquí solo visitaron las bibliotecas 12,000 y en Cárdenas 15,000.

Santa Clara tiene 3 en la capital y una en Cienfuegos, Yaguajay, Cifuentes y Sagua, respectivamente. Los volúmenes suman en total 13,347 y los lectores llegan a 22,500. Camagüey abre las puertas de dos bibliotecas y Morón de una, todas de poca importancia en cuanto al número de volúmenes pues entre todas solo alcanzan 4,384, estando los lectores en relación, pues solo lo fueron 5,652, en esta forma: a la del Instituto concurrieron en el año 1925, 192 lectores; a la del Círculo de Trabajadores, 4,000, y a la de Morón, 1,460.

Oriente tiene 3 en Santiago de Cuba y una en cada uno de los siguientes pueblos: Guantánamo, Banes, Holguín y Niquero. Cuentan en junto con 10,928 volúmenes siendo la más abundante la Municipal de Cuba con 5,300. Los lectores alcanzan la cifra escasísima de 5,000 para toda la provincia y de ellos corresponden 3,600 a la biblioteca Caballeros de San Isidro de Holguín.

No puede negarse, aun descontando las naturales deficiencias de estos datos, que ofrecen materia para serias meditaciones.

Concurso del Jabón Candado

Teniendo en cuenta la situación aflictiva creada por el ciclón, hemos acordado aplazar hasta nuevo aviso al

Concurso Local de la Vela

Oportunamente anunciaremos la fecha en que haya de celebrarse, de acuerdo con las Bases publicadas y en los lugares ya designados.

El aplazamiento se debe única y exclusivamente al deseo de que los elementos populares dispongan de facilidades para tomar parte en él.

Gran Concurso del Jabón Candado

cosa imposible mientras no se normalice la vida de la Habana.

CRUSELLAS Y COMPAÑIA

La digestión penosa y difícil

Hace casi imposible todo trabajo en la oficina. A la molestísima sensación de llenura, pesadez, dolor de cabeza, etc., se agrega la poca disposición para la ocupación más pequeña y el mal humor con que se recibe todo, etc. Este cuadro tan poco grato se desvanece rápidamente tomando la

"Pepsina y Ruibarbo Bosque"

pues al recuperar el enfermo la normalidad de sus digestiones, vuelve a sentirse animoso, dispuesto y contento.

La "Pepsina y Ruibarbo Bosque" produce inmejorables resultados en el tratamiento de la Dispepsia, Gastralgias, Neurastenia gástrica, Digestiones lentas y difíciles, Gases, Vómitos, &, &.

DE VENTA EN TODAS LAS FARMACIAS DE CUBA

La Escasez de la Leche

PRECAUCIONES QUE DEBEN DE TENERSE.

Debido a un estado anormal en el abastecimiento de este precioso líquido, y teniendo en cuenta las innumerables dificultades en su transporte, trastornos recibidos en el ganado por consecuencia del ciclón; recomendamos, tanto a los enfermos, a los niños y a toda persona que necesite de este indispensable alimento, adquiera en cualquier farmacia o droguería, una o varias latas de "LECHE KEL", que es un producto semejante a la mejor leche, como alimento puro y completamente nutritivo.

Cómprelo por el bien de su familia.

Manufactured ANDES, N. Y., U. S. A.

10744 1d 24

DE ADMINISTRACION

AGENCIA DE NUEVA PAZ

A consecuencia del sensible fallecimiento de nuestro antiguo amigo y honrado Agente del DIARIO en Nueva Paz, señor Juan Sorí, ponemos en conocimiento de nuestros suscriptores que ha sido designado para cubrir la vacante el señor Manuel Sorí, hijo del fenecido Agente. Con el señor Manuel Sorí, por consiguiente, deberán entenderse en todos los asuntos relacionados con la Agencia.

AGENCIA DEL CENTRAL DELICIAS

Ha cesado en el cargo de Agente del DIARIO en el Central Delicias señor Juan Rimblas.

Al mismo tiempo rogamos a nuestros suscriptores por faja que no paguen ningún recibo hasta tanto no se designe la persona que ha de hacerse cargo de la Agencia.

AGENCIA DE VIEJA BERMEJA

Se han dado por terminados los servicios del señor Enrique Blanco, como Agente en Vieja Bermeja.

A nuestros suscriptores por faja les suplicamos no abonen ningún recibo hasta tanto no se designe la persona que ha de sustituir al referido Agente.

José Sobrino,
Administrador

Camas Carrozas

TIPO INGLES

PRECIO DE OCASION

$ 4 sin bastidor

$ 6 con bastidor

CIA. GAUBECA UCELAY S. A.

CALZADA DE CONCHA E INFANZON

VIAJEROS DE NEW YORK PARA LA HABANA

NUEVA YORK, octubre 22. (UP) Entre los pasajeros que salen el sábado en el vapor Siboney en dirección a la Habana, se encuentran:

Rodolfo Arango, de la Embajada Cubana en Washington, en unión de su familia; señor y señora A. Heinsohn; P. G. Bishop, de la Cuba Cane Sugar Corporation y su esposa; H. M. Hanf, de la New York and Porto Rico Steamship Co.; acompañado de la señora Hanf; Charles F. Kinsman, de la Bronze Metal Co.; P. Fernández; la señora J. Stewart del Royal Bank of Canada; M. Farkas y señora; la señorita Margaret Condon; la señorita Bertha Williams; G. Blythe; J. Newbold; Mr. Edgar Waterman y esposa; Mr. Roy Jacoby y señora, Mr. A. Manso y esposa; Mr. J. C. Connelly y esposa y W. Dickenson.

¿QUE ES PRECISO PARA OFRECER LIBROS DE ARTE, LITERATURA Y CIENCIA?

—Conocer autores; haber leído mucho y ser, a ser posible, sino un docto si un leído, para poder recomendar y dirigir una buena biblioteca.
—Pues eso lo encontrará el público en la Librería "Cervantes" porque está dirigida la casa por personas competentes y preparado el personal para ello.

GALIANO Y NEPTUNO

A Hombres y Mujeres Enfermos

CAR-DIGE Vino compuesto de Glicerofosfatos, Extracto de Carne y Nuez Vómica. Reconstituyente perfecto, indicado por los médicos para Anemia, Neurastenia, Estados grippales, Tuberculosis, Fatiga física y mental, Pérdida de fosfatos. Produce sangre, fortalece, aumenta el peso rápidamente. CAR-DIGE, el reconstituyente en forma de vino agradable. Se vende en Droguerías y Farmacias. - Depósito general: 141, Ave. Simón Bolívar, Hrbana.

BANCO HISPANO-CUBANO

Depositario de la Federación Nacional de Detallistas
COMISION LIQUIDADORA

Se convoca a los señores Accionistas a Junta General Extraordinaria, para el día 28 del actual, a las 4 de la tarde, en el local del Banco en Simón Bolívar número 27, esquina a Angeles; para dar cuenta esta Comisión del resultado de la liquidación y fijar el tanto por ciento a distribuir entre los accionistas.

Habana, 6 de Octubre de 1926.

Vto. Bno.

GUILLERMO FITZ-GIBBON, Presidente-Tesorero. — MAXIMO CASAL, Secretario.

GRACIAS A DIOS

Seguimos nuestra marcha comercial como antes del Ciclón. Nuestras 3 vidrieras rotas en nada afectan la marcha, pues nos quedan 14 de Exposición.

Para contribuir con algo que beneficie a los damnificados hemos acordado poner tres estilos de Zapatos y uno de Trajes, a precios asombrosos:

Calzado de señoras, a	$0.75 y $1.00
Zapatos para caballeros	$1.75
Saco y pantalón,	$4.50
Zapatos para niños,	$1-00

(ESTOS SON DE PIEL Y SUELA)

PELETERIA

BROADWAY

LA MAYOR DEL MUNDO
BELASCOAIN, ZANJA Y SAN JOSE.
TELEFONO M-5874

10763 2d 24

DESPUES DEL CICLON, PROTEJASE

ENCERADOS, SOBRETECHOS Y CASAS DE CAMPANA de lonas impermeables hechos y a la medida, para entrega inmediata.

PRECIOS: PRE-CICLON

De venta por:

CUBAN IMPORTING COMPANY

(Agencia de los Camiones "Mack")

SAN LAZARO NUMEROS 190-192. Cerca de Galiano

TOME INVENCIBLE

REFRESCO DELICIOSO

DEDALCIO.

M.E.C.D. 2016

PASO EL CICLON . . .
NO BOTE SUS VESTIDOS MANCHADOS
COLORANTES "SUNSET"
Se los dejará nuevos, y con colores fijos y brillantes
Surtido completo de colores. En Boticas y Sederías

10695 3d 22

La Edad del Acero

MOBILIARIO DE OFICINA

Valiosos documentos han sido destruidos por el ciclón que arrasó también con preciosas vidas y haciendas.
Con un poco de previsión esos documentos, algunos de irreparable pérdida, pudieran conservarse aún.
Nuestros archivos seccionales y cajas de seguridad "ALLSTEEL", imparten absoluta protección contra la inundación, robo e incendio.
Ofrecemos un liberal descuento mientras duren las actuales circunstancias.

MORGAN & McAVOY COMPANY
Aguiar No. 84 Habana Teléfono A-4102

10750 4 alt. 24

El Mejor Reconstituyente NUTRIGENOL Un Tónico Poderoso

EL GALLITO
Vendemos billetes en pequeñas y grandes cantidades.
Para el sorteo de Navidad, tenemos precios especiales. Los pedidos se despachan en el acto de recibir su importe.
EL GALLITO
ANGEL ALVAREZ, S. en C.
GALIANO Y DRAGONES. Telégrafo "Gallito". TELEFONO A-2429.

MANUAL ELECTORAL
Con una Carta-prólogo del doctor Trémols.
Contiene cuanto han de hacer, hora por hora, el Presidente, Vocales, Secretarios, Miembros Políticos, Apoderados de Candidatos, Candidatos, Inspectores Electorales, Escribientes, Notarios y demás personas que concurran el día primero de Noviembre a los COLEGIOS ELECTORALES; y método, que hay que seguir en los escrutinios.
Con una pauta para redactar el Secretario de la Mesa, el ACTA del Colegio, documento de grandísima importancia para lo contencioso electoral.
Precio: VEINTICINCO CENTAVOS elejemplar. Se vende en todas cantidades en la imprenta de MAZA, CASO Y Ca.
CALLE OBRAPIA ESQUINA A COMPOSTELA.
HABANA.
También se vende en las principales librerías de la capital

10383 1 5 alt d-8

Sangre Rica = Robustez

Sangre rica, robustez: sangre débil o impura, debilidad. Esa es la inflexible regla de la naturaleza. La sangre "aguada" no puede producir fuerzas, pero si conduce al decaimiento primero; al agotamiento después.

Las personas anémicas, las niñas cloróticas, la gente pálida, proclaman a viva voz la falta de dos preciosos e indispensables elementos: en la sangre, hierro orgánico; y los nervios, glicerofosfatos. Ambos son imprescindibles para el organismo y ambos se hallan científicamente combinados en Hierro Nuxado, el poderoso reconstituyente que millares de personas emplean periódicamente para conservar su robustez. Con él se repara el desgaste, se purifica y enriquece la sangre, se nutren y fortifican los nervios y se revitaliza el organismo entero.

No se demore; déle a su organismo esa ayuda que ha tiempo necesita. Hierro Núxado es una fórmula científica de gran alcance para todas esas condiciones que provienen de tener la sangre débil o impura. Dos semanas de uso suelen convencer. Empiece hoy mismo.

SE CELEBRA EN NEW YORK UNA EXPOSICION FILATELICA INTERNACIONAL

EN LOS ESTADOS UNIDOS HAY DOS MILLONES DE COLECCIONISTAS, EN CUBA DOS MIL VARIAS COLECCIONES CUBANAS VALEN CERCA DE CINCUENTA MIL PESOS

SE ESTIMA EN UN MILLON DE PESOS EL VALOR DE LOS SELLOS USADOS QUE HAY EN CUBA.

MIL PESOS ES LO MAS QUE SE HA PAGADO POR UN SELLO EN CUBA.

Esta semana se inaugura en Nueva York, en el Grand Central Palace la Exposición Filatélica Internacional de mayor importancia que jamás se hace celebrado. Concurren a esta Exposición varios Gobiernos europeos, Alemania, Austria y Suecia, y el Gobierno de los Estados Unidos, todos los cuales exhibirán sus famosas colecciones. Habrá más de mil delegados de casi todos los países del mundo.

CINCO MILLONES DE PESOS EN SELLOS.

Se estima que hay en los Estados Unidos dos millones de coleccionistas. El total de los sellos de las colecciones que se exhibirán pasa de cuatro millones y su valor es de más de cinco millones de dólares. Sólo las colecciones que exhibirán los norteamericanos valen más de tres millones de pesos.

LA COLECCION MAS VALIOSA DEL MUNDO.

Arthur Hind, manufacturero de Utica, New York, exhibirá su colección de sellos de gran valor, por lo raros. Se estima que ésta es la colección de sellos más valiosa del mundo. Por uno de los sellos de esta colecccción, de la Guayana inglesa, pagó $32.500. Por un sobre con dos sellos pagó $55,000.

Antes de Mr. Hind, el campeón de los coleccionistas —que murió hace pocos años— era el Conde Ferrari, austriaco, que tenía el propósito de legar su colección al Museo Postal de Berlín. Sin embargo, al concluir la gran guerra, el gobierno francés confiscó esta colección y la puso en subasta pública para ayudar a pagarse de las indemnizaciones. Obtuvo el gobierno dos millones de dólares por esta colección.

Varios otros coleccionistas han tenido o tienen colecciones avaluadas en un millón de dólares.

LOS GRANDES COLECCIONISTAS CUBANOS

El señor Marcelino Pascual, el más antiguo comerciante en sellos de la Habana, entrevistado por este repórter, dice que los tres más grandes coleccionistas cubanos son: el Dr. Francisco Penichet, que tiene como cuarenta mil sellos, de gran valor muchos de ellos; el Dr. Angel Díaz Estorino, que tiene como veinticinco mil sellos y el Dr. Arturo de Vargas y Montoro, que tiene más de cincuenta mil.

Estima el señor Pascual que en Cuba hay a lo menos dos mil coleccionistas y que este número aumenta rápidamente. Cree que el valor total de los sellos de las colecciones y en stock, en manos de cubanos, es de un millón de pesos o más.

EL DR. DE VARGAS Y MONTORO

Entrevistado el Dr. Arturo de Vargas y Montoro, nos dice que otro coleccionista famoso entre los cubanos es el señor Arturo Roca, Presidente de la Sociedad Filatélica de Cuba, quien tiene cerca de cincuenta mil sellos.

En cuanto a su propia colección, el Dr. de Vargas y Montoro, admite que llega a los cincuenta mil y que vale, de acuerdo con los precios de catálogos, más de cincuenta mil pesos. Colecicona él desde hace más de treinta años y se especializa en sellos de Cuba, cuya colección completa tiene, y de los Estados Unidos y España y sus colonias

LOS SELLOS DE CUBA

El número total de sellos que se han emitido en Cuba es cuatrocientos treinta, de los cuales 274 son regulares y 156 son de tasa, entrega especial y de periódicos. Estos últimos se usaban sólo durante la dominación española.

En Cuba se usaron sellos por primera vez en 1855.. Los primeros sellos que se usaron en el mundo fueron los que emitió Inglaterra en 1840. Siguieron después los de España, en 1850.

LOS SELLOS CUBANOS MAS CAROS

Entre los sellos cubanos los más caros valen $350.00. Son de los tiempos del gobierno norteamericano. Pero de éstos existen muchas falsificaciones y se necesita de expertos muy entendidos, como el Dr. Penichet o don Arturo Roca, para reconocer su fraudulencia.

Lo más que se ha pagado en Cuba por un sello de cualquiera clase es muy difícil determinarlo, nos dice el Dr. de Vargas y Montoro, a causa de que cuando un coleccionista paga un precio muy alto, le da vergüenza admitirlo. Yo, por mi parte, agregó, rara vez pago más de cincuenta pesos. Sin embargo, que el doctor Penichet ha pagado hasta mil pesos por un sello."

KATOL
El Sahumerio "KATOL" permitirá a Va. dormir tranquilo. Garantizamos su exito. Eficaz para evitar el tifus y toda enfermedad contagiosa.
"EL SOL NACIENTE" O'REILLY 80. entre Villegas y Aguacate

Burla Burlando

ENSEÑANZAS CICLONICAS.

Ya podemos, gracias a Dios, ir recogiendo y ordenando algunos de los pensamientos que se nos habían desparramado durante la tormenta.

Hemos de confesar que mientras aquélla duró hemos experimentado un vacío casi absoluto, de pensamientos, dentro del cráneo. Allí no imperaba más que el espíritu de conservación.

Es lo que pasa cuando un hombre se dedica en cuerpo y alma a apuntalar el techo para que no se le venga encima.

Ya pasado el turbión, y lavadas las manos y la cara y mudada la ropa, nos sentamos para dar gracias a la Providencia por habernos sacado con vida de la catástrofe, y para reflexionar.

Pues, señor, ¡tan orgullosos como estábamos de haber alcanzado el dominio de los aires!... ¡A ver, ahora, qué "Zeppelin" o qué "Goliat" hubiera podido mantenerse contra el furor de aquellos vientos!

¡Tan satisfechos como estábamos del dominio del mar!... ¡A ver donde están ahora muchos de los buques que hace apenas una semana se enseñoreaban de las olas!

—¡El hombre es el amo de la naturaleza! —nos hemos cansado de gritar. Es que la naturaleza, como buena madraza, se deja pinchar y sopapear hasta que un día se le hinchan las narices...

No menos humillados nos ha dejado el ciclón en nuestros orgullosos mecánicos y "motorísticos".

Anulada quedó en una hora toda la potencia eléctrica y de vapor que habíamos acumulado durante muchos años.

Las altísimas "antenas" de la telegrafía aérea que nos comunicaban con el resto del mundo, en un instante vinieron a tierra.

Las "plantas eléctricas" que prestaban luz y energía a nuestras ciudades, quedaron paralizadas "a lo mejor".

Los trenes y tranvías no pudieron avanzar un paso más desde el momento en que la tempestad les dijo: —¡Aquí estoy yo!

Los veinte mil automóviles que "poseíamos" dejaron de circular por orden de la tempestad... Al menos por esta parte pudimos estar tranquilos...

Casi era preferible el ciclón.

De "modo y manera" que, anuladas nuestras potencias modernísimas, hubo que recurrir a los antiguos inventos.

A falta del automóvil de "cien caballos", —H. P.— hemos tenido que volver al único "caballo" utilizable: al "arrenquín", para establecer la comunicación entre los pueblos.

A falta de la lámpara de "cien bujías" hemos tenido que echar mano de la humilde "bujía" de sebo... ¡Gran enseñanza para los imbéciles que tanto han desdeñado las antiguas potencias y las antiguas luces!

Las más de las viejas construcciones aguantaron impertérritas el empuje de los vientos; en tanto que las modernísimas y primorosas yacen por los suelos.

¡Hay que admirar esa torre varias veces secular del antiguo convento de San Francisco, hoy Administración de Correos! No ha perdido ni una piedra. Es que la Iglesia fabricaba y fabrica con miras a la eternidad.

Se ha notado, sin embargo, que bastantes edificaciones nuevas, como los "rascacielos", han resistido sin avería mayor. Es que todavía quedan algunos constructores modernos que, a imitación de los antiguos, fabrican a conciencia.

Muchas enseñanzas del orden moral nos ha traído también el último ciclón.

Cuando los observatorios anunciaban la tempestad hemos oído a muchos "incrédulos": —¡Gutiérrez Lanza!... ¡Millás!... ¿Quién les hace caso? ¡Valiente par de chiflados!...

Algunas horas después todos esos "superhombres" se quedaban sin techo.

A otros les hemos oído murmurar: —¡Me alegraría que viniese un ciclón para ver si arramplaba con iglesias y conventos!

Al otro día aquellos valientes... animales, encontraron en iglesias y conventos su único asilo.

Los más soberbios y arrogantes andaban agazapados y descoloridos cuando la tempestad comenzó a rugir de veras.

Los orgullosos de la belleza y fortaleza de la ciudad, vieron como bastaban algunas horas para convertirla en ruinas.

La tormenta trajo, asimismo, una excelente enseñanza para la nueva generación. Por lo regular los jóvenes se burlaban de las "ponderaciones" de los viejos cuando éstos hablaban del empuje de los ciclones.

Probablemente no echarán la lección en olvido.

No menores enseñanzas ha traído el ciclón para el porvenir, si se saben aprovechar.

Ya no se construirán viviendas tan a la ligera. El temporal destruyó solamente lo débil, lo postizo, o lo mal edificado.

Y como lección final, el ciclón nos ha demostrado que no debemos de confiar demasiado en la apacibilidad y dulzura de este ambiente tropical.

Ya sabemos cómo las gasta.

Quédanos el consuelo de que esta tierra bendita sabrá reponerse en breve de su actual desastre, como se ha repuesto de otros muchos no menos abrumadores.

M. ALVAREZ MARRON.

EL JUZGADO MUNICIPAL DEL CENTRO, HA SIDO DESTRUIDO POR EL CICLON

LOS DOCUMENTOS DEL ARCHIVO FUERON ENCONTRADOS A 5 CUADRAS DEL LOCAL DEL JUZGADO. VIGILANTE ACUSADO DE DENEGACION DE AUXILIOS.— HURTOS Y ROBOS

El Juzgado Municipal del Centro se halla situado en la casa Diez de Octubre, número 244. Este edificio, a consecuencia del temporal sufrió grandes desperfectos y al caer las ventanas barridas por el huracán, los documentos fueron esparcidos, siendo recogidos algunos de ellos a cinco cuadras de distancia del local del Juzgado. El techo del Juzgado se desplomó, deteriorando los muebles y enseres del mismo así como el archivo.

Se dió cuenta del hecho al Juzgado de Instrucción de la Sección Cuarta.

VIGILANTE ACUSADO DE DENEGACION DE AUXILIO

El agente especial de Gobernación, señor Luis Torres Maso, denunció en la Secreta que el día 20, por la mañana, hallándose en Durege y Zapata en compañía de su amigo el señor Manuel Lamillar, vieron que en lugar próximo al que se encontraban, luchaban contra el aire y el agua dos individuos que corrían grave peligro de ser arrastrados por las aguas. Avisaron a un vigilante de la Policía Nacional, el número 1231, que a caballo se encontraba cerca de dicho lugar, para que auxiliara a los dos individuos citados, y, el vigilante se negó a ello, marchándose de dicho lugar.

Poco después, varios hombres lograron salvar a uno de los que luchaban contra la corriente de las aguas, pereciendo el otro, que pudo ser salvado si el vigilante no se niega a auxiliarlos. Como este hecho constituye una falta grave de denegación de auxilio, lo denuncian.

AUTOMOVIL HURTADO

Denunció a la policía de la Novena Estación José Armando Valle, vecino de Paseo, 7, en el Vedado, que de la puerta de su casa le sustrajeron el automóvil 19057, propiedad de su esposa la señora Amparo Belt, valuado en $1.650.

OTRO AUTOMOVIL HURTADO. APARECIO SIN LAS GOMAS

Rodolfo Sierra Calvo, vecino de Concepción, 1, denunció que le había sido hurtado de la puerta de su domicilio un automóvil Ford de su propiedad, que aprecia en doscientos pesos.

Más tarde apareció el auto; pero sin las cuatro gomas, valuadas en sesenta pesos.

RIÑERON POR DIFERENCIAS EN EL TRABAJO

Dos empleados de la Tintorería de Lindsay, sucursal del Cerro, nombrados Castulo Saenz Valdés, de 24 años de edad y vecino de Factoría, número 84, y Francisco Truffín, de veinticinco años, vecino de Concepción, 27, riñeron por diferencias en su trabajo en Máximo Gómez y Patria. Truffín le dió tal puñetazo a Saenz que le causó una grave herida en la región óculo-palpebral derecha, siendo asistido por el doctor Liñero en el Tercer Centro de Socorro. Truffín fué detenido por el vigilante 1027, y quedó en libertad por haber prestado doscientos pesos de fianza.

EL ETERNO TIMO

Por medio del desacreditado "timo de la limosna" le estafaron dos individuos, al parecer españoles, en la fonda situada en la fábrica de cervezas La Polar, a José García García, de España, obrero de dicha fábrica y vecino de Puentes Grandes, seiscientos pesos, haciéndole creer que le entregaban en depósito para repartir entre los pobres un paquete con cuatro mil pesos, que se convirtieron en recortes de periódicos y cajetillas de cigarros al abrir el paquete después de entregar el dinero.

HURTO DE MERCANCIAS

Regino Pico Gutiérrez, español, de cincuenta años de edad, propietario del café cantina situado en Wilson y 24, tuvo que abandonar su establecimiento que el ciclón arrasó, comisionando a su cliente Julián Delgado Camilo, de Canarias, de cincuenta y un años de edad y vecino de 26 y 11, para que recogiera las existencias en mercancías valuadas en unos cuatrocientos pesos. Esas mercancías, en su mayor parte desaparecieron, siendo hallada parte de ellas en la casa 22, número 6, domicilio de los hermanos Juan y José Santana Hernández, de Canarias.

Detenidos éstos por los vigilantes 1662 y 1032, de la Novena Estación, negaron ser los autores del hecho, afirmando que las mercancías habían sido dejadas allí por orden de Delgado.

Las pérdidas experimentadas por Pico ascienden a unos trescientos pesos.

TRATARON DE ROBAR

En la fonda El Recreo de Luyanó, en Luyanó, trataron de robar y para poderlo efectuar dispararon un tiro a un perrito que custodia el establecimiento y que con sus ladridos despertó al encargado Miguel Rodríguez, español, de veintiséis años de edad.

El pobre can recibió un balazo en el lomo. El vigilante 1268 auxiliado por su compañero el vigilante 904, practicaron un registro, no logrando encontrar al ladrón.

LABOR EFECTIVA

Tanto el juez doctor Alberto Vilches como los secretarios del Juzgado de Instrucción de la Sección Cuarta, a pesar del trabajo abrumador que sobre ellos pesa y de hallarse medio derrumbado el local del Jazgado, están laborando con gran eficiencia, despachando las causas al día.

ENTIERRO

En la tarde de ayer y en el Cementerio de Colón recibió cristiana sepultura el cadáver de la joven distinguida señorita Antonia Regayolo, querida hermana de nuestro estimado amigo señor Luis Regayolo, competente empleado de la prestigiosa institución bancaria The National City Bank of New York.

Falleció la señorita Regayolo, después de penosa agonía en la tarde del viernes pasado, siendo generalmen sentida su desaparición.

Enviamos a sus distinguidos familiares y especialmente al Sr. Luis Regayolo nuestra más sentida condolencia.

CASA EXPORTADORA
importante de Gablonz a/N (Checo-eslovaquia) bien introducida en Habana, busca a un representante experimentado y bien introducido cerca de la clientela de venta al por mayor de esta plaza. Dirijanse ofertas indicando referencias bajo "Mercancias de Gablonz 4413" a la Expedición de Anuncios Rudolf Mosse, Viena I, (Austria) Seilerstatte 2.

¡¡¡ENGORDE!!!
PEPTONA VINO BARNET.
EL QUE MÁS SE VENDE $1.20
SARRÁ. BUENAS FARMACIAS

Vermú Español
PEMARTIN
SABOR UNICO E INCONFUNDIBLE
PARA PALADARES DE GUSTO
Distribuidores Exclusivos:
J. Calle & Co., S. en C.
Oficios 12-14. Habana.

OLVIDE LOS EXTRAGOS DEL CICLON OYENDO UNA ORTOFONICA

VENDEMOS ORTOFONICAS AL CONTADO Y A PLAZOS COMODOS SIN FIADOR

TENEMOS LAS ULTIMAS NOVEDADES EN DISCOS SONES: Aurora, Meneíto suave, Cabo de Guardia, No tumben caña, Tienen que llorar, Chancha

Baile al compás de la mejor música del mundo
"EL PROGRESO CUBANO"
MONTE 139. TELEFONO A-1959.

10745 1d-24

¡MADRES!
Año tras año—
Mientras está creciendo

desarrolle la dulzura de su niñez—de su juventud. Proteja su suave y tierno cutis. Consérveselo siempre fresco y hermoso, y sus mejillas, sonrosadas.

El método más sencillo es siempre el más eficaz. Y este método es el mismo que Ud. ha seguido hasta ahora para hermosearse. Es el cuidado y aseo diarios del cutis con los aceites de palma y olivo, mezclados en el puro y suave jabón Palmolive.

Bañe a su bebé diariamente con Palmolive. Frote delicadamente su carita y resto del cuerpo con la untuosa espuma, hasta que penetre en los poros. Enjuáguela con agua templada. Séquela completamente.

El jabón Palmolive está elaborado sólo para el cutis y para usarse libre y profusamente. Su pureza, suavidad y su abundante espuma untuosa lo hacen el jabón ideal para el bebé.

Aceites de olivo y palma—nada más—dan al Palmolive su color verde natural.

CUÍDESE DE LAS IMITACIONES

No se deje engañar. No debe usted creer que cualquier jabón verde, o descrito contener aceites de palma y olivo, es igual al jabón Palmolive. No lo es.

En beneficio suyo, fíjese que el Palmolive que compre, tenga la banda negra con la palabra Palmolive en letras doradas; la envoltura verde; y el sello rojo en el reverso de la pastilla, con la palabra Palmolive en él impresa.

El jabón Palmolive jamás se vende desenvuelto.

10 cts. la Pastilla

M-16

THE PALMOLIVE COMPANY
(Delaware Corp.)
Manzana de Gómez 451, Habana

EL BAMBU
Se trasladó de Neptuno 121 para O'Reilly 92. Teléfono M-2567, donde seguirá vendiendo sus novedades propias para regalos.

COMPAÑIA DE PRESTAMOS
CUENLLAS
Dinero sobre joyas, interés del 1 al 5 por ciento, absoluta reserva. Trocadero y Aguila. Teléfono M-2186.

PAÑO EUREKA PARA LIMPIAR MUEBLES Y ROPA

M.E.C.D. 2016

Plisados de Fantasía

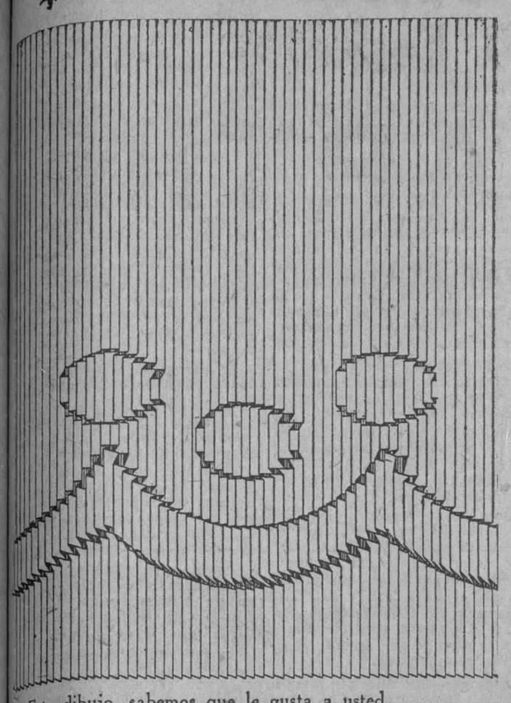

Este dibujo, sabemos que le gusta a usted.

Halla que el vestido que piensa confeccionarse ahora, sería precioso con él.

Empero, quizás algún otro estilo le agradaría más.

Sírvase pedirnos nuestro folleto ilustrado y se lo enviaremos, con sumo placer, inmediatamente.

ENEA (NEPTUNO) La Filosofía Y SAN NICOLAS

GRAN VARIEDAD EN TELAS PARA VESTIDOS

Marroquín (colores enteros)..	75 cts. la yarda.
Otomana (de cordón grueso)..	70 cts la yarda.
Crepé Tokío (en color entero)..	75 cts. la yarda.
Crepé Adora (fantasías)..	80 cts. la yarda.
Rayon Brocado (algo nuevo)..	55 cts. la yarda.

SIEMPRE NOVEDADES
PRECIO FIJO

"El Dandy." Galiano 100

JOYERIA "El Gallo" HABANA 100 DRAPIA TELEF. A-2736

ARTICULOS DE PLATA.

Todos los artículos de "El Gallo" han sido notabilísimamente rebajados con motivo de su traslado al nuevo edificio de San Rafael e Industria, pero en los objetos de plata maciza y metal plateado hemos extremado la nota de la baratez. Aunque sea por ver, le conviene visitarnos.

Candalio Cienfuegos y Ca.

CORONAS de BISCUIT

SOL 70 TEL. A-5171 HABANA

MARCA REGISTRADA EL LAUREL

IMPORTACION EXCLUSIVA DE TELAS BLANCAS

RAFAEL BANGO — HABANA 107
APARTADO-1002 TELEFONO A-2748
LA HABANA

HABANERAS

SAN RAFAEL

DIAS

Clásica la festividad.

Al llegar el 24 de octubre.

No es otra que la del glorioso San Rafael Arcángel.

Empezaré por saludar en sus días a una antigua y querida amiga, Fela Fernández de Castro de Jacobsen, que va a pasarlo en Arroyo Naranjo reunida con su hijo, el joven y distinguido doctor Rafael Jacobsen, a quien también saludo por estar de días.

Es el santo, y me complazco en felicitarla, de la notable profesora Rafaela Serrano, secretaria del Conservatorio Nacional de Música, a cuyo cargo está la sucursal de este gran centro de enseñanza artística en el Vedado.

Rafaela León.

Distinguida pianista.

Rafaela Gómez de Polanco, Rafaela B. Viuda de Ginerés, Rafaela Soler de Bernard, Rafaela Serra de Bonesa, Rafaela Rodríguez de Cancio, Rafaela Elcid de Portela y Rafaela Macías de Ichaso y su hija, la graciosa señorita Fela Ichaso.

Y Felita Sobrado, una criatura encantadora, para la que habrá muchas satisfacciones y muchas alegrías.

Paso ahora a saludar a los que llevan el nombre del Arcángel.

La relación, extensa, interminable, hay que empezarla con el nombre de un cubano esclarecido, el doctor Rafael Montoro, al que tanto admiro y estimo y quiero.

Es el santo también de su hijo Rafael Gaspar Montoro y Saladrigas, joven abogado que fué secretario de la Legación de Cuba en Venezuela, y es en la actualidad teniente auditor del Ejército.

Y un Rafael más de la casa.

Su nieto.

Esto es, Rafaelito Agüero y Montoro, hijo del doctor Arístides Agüero, nuestro Ministro en Alemania.

Pláceme felicitar preferentemente a un amigo muy cortés, de mi más alta estimación, el señor Rafael A. Arraiz, culto y caballeroso Ministro de la República de Venezuela.

¡Cuántos más que saludar!

Entre los que están hoy de días.

En primer término, el doctor Rafael Iturralde, honorable Secretario de la Guerra e interino de Estado.

Debido a las circunstancias actuales del país suspende el recibo que tenía dispuesto el ilustre funcionario y amigo muy querido en su nueva casa de las Alturas de Almendares.

El general Rafael Montalvo, al que felicito por su santo y también, muy especialmente, por hallarse en vías de restablecimiento del mal que lo tuvo postrado por espacio de varias semanas.

El ingeniero Sánchez Giquel.

Rafael Cabrera.

Un militar distinguido, el coronel Rafael del Castillo, Jefe del Campamento de Columbia.

Los médicos.

Forman un grupo.

En primer término, el doctor Rafael Nogueira, gloria de las más legítimas de la ciencia quirúrgica en Cuba.

Los doctores Rafael Menocal, Rafael Barnet, Rafael Gronlier, Rafael Zamora, Rafael Weiss, Rafael Pazos, Rafael Gómez Guardiola, Rafael Ledón y Fleites, Rafael de Castro, Rafael Méndez y el más joven de todos, Rafael Llansó.

Otro más.

El doctor Rafael Peñalver.

Médico del Hospital Mercedes y del Centro Balear, además de catedrático auxiliar de Ortopedia.

Rafael Martínez Ibor, Director del Seminario Diplomático y Consular, Rafael Paret y Pagés, alto funcionario de la Zona Fiscal de Oriente, y Rafael Soro, Secretario de la Cámara de Comercio Española.

El coronel Rafael Peña.

El capitán Rafael Llanos.

Rafael Rivas, Rafael Díaz Arrastía y Rafael Plasencia.

Rafael Armada Sagrera, en la actualidad presidente del Casino Español de la Habana y un caballero culto, amabilísimo a quien felicito con especial afecto.

Entre los abogados, Rafael Azcárate y Rosell, Rafael Pola y Montoro, Rafael García, Rafael Trejo Loredo y mi antiguo y buen amigo Rafael Andreu, al que deseo, en particular, las mayores felicidades en sus días.

Otro abogado más, joven e inteligente, el doctor Rafael Guás e Inclán, representante a la Cámara.

Un compañero queridísimo que tiene en esta casa la representación personal de nuestro ausente director, Rafael María Angulo y Mendiola, letrado, escritor y tribuno en quien todos admiran junto con sus dotes oratorias su talento y su cultura.

Se verá muy festejado.

Como se lo merece.

El doctor Angulo recibirá felicitaciones innumerables en su residencia del Edificio Carreño.

Y completando el grupo de abogados, el doctor Rafael S. de Calzadilla Barinaga.

Rafael Goneneche, arquitecto mexicano, de alta nombradía en la Habana.

Numerosas las construcciones que ponen de manifiesto, por la belleza de su estilo, el buen gusto del señor Goyeneche.

Hombre cortés además.

Muy atento y muy sociable.

Rafael Goyeneche, arquitecto metrador de la Zona Fiscal de Occidente de la Habana, al que llevarán estas líneas la expresión de mis mejores deseos por su felicidad.

Rafael Morales, Jefe de Despacho de la Cámara de Representantes, al que amigos innumerables conocen por Moralitos.

Rafael Egaña.

Felo García Capote.

Rafael Alfonso, de nuestro alto comercio, y Rafael Bonifan, distinguido naviero de esta plaza.

De nuestro mundo musical, Rafael Ramos Almeyda, distinguido violinista.

Rafael Jiménez Rojo, Rafael Rodríguez de Armas y el bueno y muy querido amigo Rafael Leret.

Rafael Carreras, simpático gerente de la conocida razón social Viuda de Carreras y Compañía, quien pasará su santo entre las satisfacciones que le brinda su moderna y espléndida posesión de las cercanías de La Lisa.

Rafael Blanco.

Notable caricaturista.

Rafael Fernández de Castro, Rafael Maruri y Felo Casado y Quirós.

Rafael Cowley, hijo de mi buen amigo Angel, simpático e inteligente joven que cursa con notorio aprovechamiento los estudios de Medicina.

Rafael de Cárdenas y Culmell, distinguido joven, al que felicito especialmente.

Los ingenieros Rafael Cortés, Rafael Bango, Rafael Quevedo y Rafael Fernández.

Rafael Oriol Castells, cuya boda con la señorita Concepción Badell Bertrán, suspendida el jueves por el estado del tiempo, se celebrará en plazo próximo.

Rafael Fernández Martínez, del elemento joven del **Habana Yacht Club**, donde brilla en primera línea.

Rafael Sánchez, Rafael Quintana y **Lalo** Fernández.

El doctor Rafael Chaguaceda y el doctor Rafael Biada, distinguidos profesores dentales, a los que saludo separadamente.

El laureado maestro Rafael Pastor, compositor de elevada inspiración, tan bien conceptuado en nuestro mundo musical.

Rafael Bárzaga, Rafael Duarte, Rafael Sánchez Tur, Rafael Moragas, Rafael F. Moreno, Rafael Rodríguez Sandrino, Rafael Coblán, Rafael Medina Rodríguez, Rafael Vélez, Rafael Gaytán, Rafael Delgado, Rafael Víctor Reyes, Rafael Canovaca y Rafael Fernández, consocio de la renombrada casa **El Pincel**, en la calle de O'Reilly.

Rafael Sueyras, dueño de **El Louvre**, la elegante sobrerería de Neptuno, inmediata a la Casa Versalles.

Rafael Padovani.

Rafael Martínez Arenas.

El pintor Rafael Vega.

Rafael Medina, Jefe de Contaduría de la **Havana Electric Co.**, donde goza de general aprecio.

Los jóvenes Rafael Quintana y Baby de Calzadilla.

Rafael Agüero y Galdés.

Angelical niño.

Otro niño, Rafael Ayala y López Goldarás, gracioso e inteligente sobrino y ahijado del doctor José López Goldarás, el querido compañero que tiene a su cargo en este periódico la información diaria de la vida teatral.

Los de la prensa.

Un grupo.

En primer término, Rafael S. Solís, nuestro director técnico, de los más buenos y más queridos en la redacción.

Rafael Herrera, Rafael Conte, Rafael Piñeiro, Rafael Morales Díaz, Rafael Valdés Jiménez, Rafael Romagosa, Rafael Pérez Lobo y Rafael de Armas.

Y el veterano repórter gráfico Rafael Santa Coloma.

Entre los ausentes, el ilustre doctor Rafael Martínez Ortiz, Ministro de Cuba en París.

Otro diplomático.

Rafael Alcalde.

Rafael Abreu, Rafael Govín y Medina y Rafael Carvajal, hijo de los Marqueses de Pinar del Río.

El pintor Lillo.

Rafael Soto.

Y Rafael Posso, del **Yacht Club**, que se encuentra en comisión con los atletas cubanos que fueron a las fiestas de México.

¡A todos, felicidades!

Pollo, Pargo, Lechón, &

EN EL ACTO se le sirven las MEJORES EMPANADAS de POLLO y de PARGO y el sabrosísimo LECHON TOSTADO especialidad de esta famosa y acreditada casa

GRAN CAFE Y RESTAURANT "EUROPA"

LA MEJOR CONFITERIA Y REPOSTERIA DE LA REPUBLICA.

PI Y MARGALL No. 59 PRECIOS MODICOS TELEF. A-3244

¿DIGIERE USTED MAL?

Tome la sin rival

AGUA DE SOLARES

y la mesa será suya.

¡PODRA COMER CUANTO QUIERA!

Unicos representantes para Cuba

GOMEZ Y HERMANO

Avenida de Italia (Galiano) 104.
Teléfono A-1796

NO HEMOS SUFRIDO DAÑOS...

AGRADECEMOS profundamente a cuantas personas se han interesado por los daños que hayan podido sufrir los ALMACENES FIN DE SIGLO por efectos del ciclón, y nos complacemos informándoles que sólo hemos experimentado la pequeña pérdida de dos vidrieras, desperfectos que ya han sido reparados.

En medio del dolor que nos causa el sufrimiento de las provincias azotadas por el huracán nos es grato ofrecer a nuestra clientela, a la sociedad toda, los servicios siempre considerados de esta casa, cuyos precios, tan económicos en todos los momentos, podrán apreciarse ahora especialmente como un concurso de estimable valor.

PREPARE AHORA SUS HABILITACIONES DE INVIERNO. A NUESTRO GRAN DEPARTAMENTO DE VESTIDOS LLEGAN DIARIAMENTE NOVEDADES Y MODELOS, CON TODO EL PRESTIGIO DE LAS NUEVAS LINEAS, COLORES Y ADORNOS...

LOS VESTIDOS DISEÑADOS

$27.50

Interpretado en crepé mongol, con el frente guarnecido por finos botones. En la cintura lleva un grupo de alforcitas.

$26.50

Vestidos de crepé satín, adornado con guarnición de varios colores. Este modelo está reproducido en varios de los colores de moda.

Tres Grupos de Vestidos de Calle

$25.75

DE CREPE SATIN.—En muchas de las formas más recomendadas por la nueva moda. Los hay en los colores verde oscúro, vino (tres tonos), cocoa, uva esspañola... Todas las tallas.

$27.75

DE CREPE MAROCAIN.—Modelos acabados de recibir interpretados en género de la mejor calidad y confeccionados con exquisito esmero. Todas las tallas y matices.

$31.75

DE CREPE MONGOL.—En este grupo pueden admirarse estilos sumamente sugestivos, tanto por sus líneas, cuanto por los tonos y los adornos.

Seguimos Recibiendo Diariamente Grandes Surtidos de Sombreros

DE FIELTRO FRANCES.—Nuevos estilos para calle, adornados con finos detalles de cinta. Desde	$2.50
DE FIELTRO SUAVE.—Bellos estilos de moda, guarnecidos por graciosos plegados de cinta de falla. Desde	3.25
DE FIELTRO TAUPE.—Formas de mucha novedad, con artísticos trabajos de cinta. Todos los colores. Desde	3.90
DE EXQUISITO TAUPE.—Estilos de boina, con broches de fantasía y trabajos de cinta de falla. Desde	4.75
DE FIELTRO SUPERIOR.—Creaciones. Tamaños pequeños y medianos, con cortes en el ala y cinta de falla. Desde	5.50
DE TERCIOPELO.—Combinados en dos colores, con finos detalles bordados y pequeños broches. Desde	4.50
DE SEDA Y TERCIOPELO.—Formas de boina de copa drapeada, con bieses y artísticos broches. Desde	6.50
DE SATIN DE SEDA Y TERCIOPELO.—Grandes creaciones. Copa alta con modernos drapeados en estilo de boina Finos detalles de oro, pequeños broches y alfileres de fantasía. Desde	9.75

LOS PADRES FRANCISCOS DE GUANABACOA ASI COMO EL DUEÑO DE "LA GLORIA", PRESTAN AUXILIO A LOS DAMNIFICADOS

En la vetusta iglesia de Santo Domingo los Franciscanos han ofrecido albergue y alimentos a varias familias que el ciclón dejó en la indigencia.—Una semana de haber a los obreros

Con el interés de informar a nuestros lectores, hasta en sus menores detalles, de los estragos ocasionados por el reciente huracán, hemos realizado nueva excursión por diferentes lugares, pudiendo dar en consecuencia nuevas noticias sobre el mismo tristísimo tema.

En la fábrica de calzado "La Gloria", perteneciente al señor Santiago Cuscó, situada en la calle de Pepe Antonio números 41 y 43, industria de reciente implantación en esta villa, sufrió graves daños en sus almacenes y en el frente de la nave donde están instaladas la smaquinarias, además de otros daños de relativa importancia en sus techos, puertas y ventanas. Los daños estipúlanse en unos tres mil pesos.

El señor Cuscó, con objeto de aliviar la difícil situación de un gran número de obreritas y obreros que libran su subsistencia en aquella fábrica, ha abonado el haber de la presente semana, completo a todo ese personal, no obstante encontrarse en suspenso las labores.

El local ocupado por la Junta Municipal Electoral, sufrió el derrumbe de sus muros laterales, con el consiguiente daño en su documentación, estando efectuándose el traslado de aquella oficina a la casa calle de Pepe Antonio número 25.

Los presos que se encontraban detenidos en el vivac de esta villa, fueron trasladados a la cárcel, por no ofrecer las debidas seguridades el local, siendo nuevamente remitidos al primero de dichos establecimientos, tan pronto cesó el peligro que ofrecía el tiempo.

El cuartel de Bomberos, ha sido instalado en la casa calle de Martí número 12, hasta tanto se disponga de un local en que con carácter definitivo, quede funcionando aquella dependencia.

Los padres Franciscanos, residentes en la vetusta iglesia de Santo Domingo, han facilitado albergue y alimentos a distintas familias, que abandonaron sus hogares, cediendo agua a todos los que acudieron en solicitud de tan preciado elemento.

El Guanabacoa Tennis Club sufrió la total destrucción de sus glorietas y campo de sports, destruyendo el temporal las nuevas obras que se estaban ejecutando para embellecer aquellos locales.

Las aulas de los barrios rurales como Jacomino, Cambute, Los Palacios y otros muchos, cuyas construcciones eran ligeras, han sido totalmente barridas, perdiéndose todo el material escolar y mobiliario existentes en las mismas, según nos comunica el doctor Vicente Lancha, Inspector Escolar de este Distrito.

Los vecinos de los barrios Jacomino, Rocafort y Santa Rosalía, que fueron arrasados en casi su totalidad, se muestran en extremo agradecidos al señor administrador del Matadero de Luyanó, pues este humanitario caballero recogió con los camiones de la citada empresa, a todas las familias que se encontraban a la intemperie, sufriendo intensamente las furias del temporal, albergándolos en los salones del Matadero, y facilitándoles alimentos, ropas y atenciones.

Como dijimos en notas anteriores, Cojímar, el pintoresco barrio de este término, ha sufrido de manera indescriptible, siendo destruídas treinta y cinco casas de moderna construcción, quedando solamente en pie la de los señores Narciso Dávalos, Maximino Blanco, Manuel Núñez, Leopoldo Falcón, y alguna que otra, aun cuando estas citadas también han sufrido desperfectos. Los edificios del Cojímar Beach Club y Club Náutico de Cojímar, solo ofrecen a nuestra vista un informe montón de escombros. Los moradores de las viviendas destruídas tomaron refugio en las de los señores mencionados, siendo verdaderamente providencial, el que no hayan ocurrido desgracias personales a pesar de esta formidable destrucción de edificios.

Hoy sábado, está comenzando la normalización del servicio telefónico local, pero seguimos sin agua, alumbrado y telégrafo. Es de urgente necesidad, la reparación de las líneas del fluído eléctrico, pues muchas industrias están paralizadas por falta de fuerza motriz. Igualmente es de urgencia, el que se nos establezca comunicación ferroviaria con la capital, dado que las guaguas son insuficientes para transportar los viajeros que necesitan trasladarse a la capital.

Toda la población trabaja febrilmente reconstruyendo en lo posible lo destruído; tal parece que resurge el animoso espíritu de entereza y valor, que la tradición nos cuenta de nuestros heroicos antepasados.

Francisco Cortés.
Corresponsal.

Para su Eterna Majestad la Mujer Bellos bustos reconstituídos con la legítimas e inimitables PILDORAS ORIENTALES. Maravillosas por sus buenos resultados. Pida folleto gratis a Dep. P. Orientales, Apartado 1244. Habana. - Venta en Boticas.

DR. J. M. VERDUGO

ESTOMAGO E INTESTINOS
Tratamiento eficaz de la úlcera estomacal y duodenal y de la colitis en cualquiera de sus períodos.
CONSULTAS DE 2 A 4.
PRADO, 60, BAJOS.
TELEFONOS A-4425 y M-7159.
10221 alt. Oc. 2

M.E.C.D. 2016

OBREROS, PAGADOS POR LOS VECINOS DE GÜINES, TRABAJAN, CON LA GUARDIA RURAL, REPARANDO DAÑOS DEL CICLON

La comisión de rotarios sigue recogiendo donativos entre el comercio, que responde con el desinterés acostumbrado. Grandes elogios de la actuación del Alcalde, policía y fuerzas armadas

Esta madrugada, a pie por la línea despaché un mensajero portador de las notas que para el DIARIO escribí, dando cuenta de los estragos hechos en esta villa y en su zona durante la madrugada del 20 y las primeras horas del 21 por el ciclón que las azotó. Supongo que a estas horas esas notas hayan llegado ya a su destino, hoy redacto éstas, complemento de las mismas, para ver si también las puedo mandar "por igual vía". A lo ya anunciado tengo que agregar hoy el desmantelamiento total de los teatros Ayala y Campoamor, la destrucción de los escenarios de ambos y de la mayor parte de su mobiliario, lo que les obligará a estar muchos días sin que sus pantallas funcionen.

El edificio propiedad del comerciante señor Vicente Reboredo situado en la calle de la Habana esquina a Arango y en el cual tiene establecida una panadería y víveres el señor Florentino García, vino al suelo en su mayor parte, y otro tanto le pasó a la carretera del señor Melitón Goiryena, Concha y Barroso, y al tren funerario del señor Genaro Cárdenas, Barroso y Herrera. Daños también sufrieron la Estación y almacenes del tranvía, el establecimiento de tejidos de los señores Vázquez y García, y la sombrerería y peletería La Gran Vía, Barroso frente al parque, propiedad del señor Hermenegildo Barrera.

El edificio en que estuvo instalada la sucursal de la fábrica de tabacos y cigarros Partagás, en la que se estaba instalando ya la de iguales industrias de Tomás Gutiérrez ha quedado en tan mal estado que habrá que demolerlo, y la plaza de Mercado sufrió también mucho en sus techos y departamentos interiores, algunos de los cuales habrá que reconstruir.

Daños de consideración sufrieron en el campo los colonos hijos de don Carlos Balerdi, los Hermanos García Paz, don Pedro Llano y otros muchos más cuyas casas casi destruyó el huracán.

El comercio local, refaccionador en su mayoría de los agricultores dedicados a la siembra de frutos menores sufre también serios quebrantos al ser destruídos éstos, contándose entre los más sacrificados los señores Estrada y Hermano Don Antonio Valeri, los hermanos Sobera, y Alvarado y los señores Francisco Hevia y Comp., Hevia y Vázquez y muchos más de menor importancia.

Las aves en el campo han sido muertas a centenares en todos los barrios, y las reses, cerdos y otros animales también perecieron en gran cantidad respetable, muchas ahogadas.

Se van conociendo en toda su intensidad los estragos, quedando sin hogar, como ya dije, centenares de familias pobres, entre ellas algunas que en lugares apartados y en los mal llamados repartos habían podido construir su pequeña vivienda a costa de sacrificos y sudores. Al venir al suelo las naves del fondo del hotel Esquina de Tejas, cogieron bajo sus escombros causándoles serios desperfectos el carro de la fábrica de galleticas y chocolates La Estrella, el del tostadero de café, de Marianao, el de cigarros de Allones, la máquina del inspector de La Gloria, el Stutz de la señora María Coya, viuda de Don Antonio Granda, el carro y caballo de la casa de víveres y panadería, Esquina de Tejas, propiedad del señor Francisco García Braña y algunos más.

Algunos autos y camiones fueron destruídos unos y otros abollados en sus garages, recibiendo también bastantes daños 2 o 3 edificios propiedad del antiguo comerciante y colono, señor Francisco Gutiérrez Rápado.

Para ver pronto conseguimos comunicarnos con esa capital por tierra, cuadrillas de obreros pagos por suscripción entre los vecinos, y hasta algunos de estos asociados con un grupo de soldados de los aquí destacados trabajan en la carretera levantando árboles, postes y cables. Espérase que para el domingo ya circulen por ella toda clase de vehículos.

En la población donde varios de los edificios destinados a casas-escuelas sufrieron desperfectos, no ha habido clases en estos días, y en el campo no las habrá en algún tiempo porque con raras excepciones no han quedado ni casas ni bohíos, al extremo que va a ser difícil situar en él colegios electorales, aunque se quiera celebrar las elecciones.

Sigue la entusiasta Comisión de miembros rotarios recogiendo y repartiendo ranchos entre los más necesitados, y eso mismo hace el alcalde señor Reyes con algunos empleados a sus órdenes.

Por cierto que el aporte que para aliviar desgracias hace ahora aquí nuestro comercio es enorme a pesar de las otras pérdidas sufridas, y sería sensible que el pueblo no lo conociese y agradeciese como se merece.

Y digo esto, porque nunca falta quien de mala fe crea que lo que el comerciante tiene es en su mayoría robado, y que es él y no ellos el obligado a cargar con todas las desgracias.

Son muchos los que pudiendo dar, no dan nada, y esos son precisamente los que más mal hablan y peor atmósfera hacen contra los comerciantes.

Muchos güineros y algunos que no lo son empiezan a llegar aquí a pie desde esa capital, y por ellos y por algunos periódicos que traen nos enteramos de las pérdidas que ella y algunos pueblos hermanos han sufrido también.

Es de elogiar, y no debe silenciarse, el comportamiento de todas las fuerzas armadas destacadas aquí, y que al mando de su capitán el pundonoroso y muy querido Alfredo Suárez y oficiales a sus órdenes recorrían la población en los momentos de mayor peligro prestando auxilios a los necesitados, la del Cuerpo de Policía Municipal, Alcalde señor Reyes e infinidad de arrojados convecinos todos ellos jóvenes, los que no dudaban en exponer su vida por salvar la de los demás.

Trabajaron también los miembros del Cuerpo de Bomberos, y ellos como los otros merecen ser felicitados.

Marcelino Suárez,
Corresponsal.

A NUESTROS LECTORES

La Crónica Católica, se publica hoy en la Tercera Sección de esta edición.

Dr. L. RODRIGUEZ MOLINA

Profesor de Enfermedades de las Vías Urinarias en la Universidad de la Habana

Cirujano del Hospital Calixto García

Examen directo de riñones, vejiga, etc.

Consultas: de 10 a 12 de la mañana y de 3 a 6 de la tarde.

LAMPARILLA, 86-88. TELEFONO A-8454.

CICLON

AMERICAN & CUBAN TERMINAL COMPANY INC.

MUELLES DE ATARES

Para evitar impresiones erróneas en cuanto a los daños ocasionados a estos almacenes por el desastroso huracán que azotó sin piedad a la ciudad de la Habana, deseamos hacer constar por este medio a nuestros favorecedores, amigos y al público en general lo siguiente:

El sesenta por ciento de nuestros almacenes, han quedado en pie, con solamente algunos desperfectos en parte del techado. Desde las 7 de la mañana del día 21 de octubre tenemos cuadrillas de hombres expertos reparando los desperfectos, y el Contratista ha quedado en terminar su obra de reparación, dejando en perfecto estado de servicio nuestros almacenes antes de fin del corriente mes de octubre. Con estos almacenes, contamos con 8000 metros cuadrados de almacenes, para seguir atendiendo con el mismo esmero y puntualidad que nos ha caracterizado, la descarga de nuestros vapores semanales desde New York y la clasificación y entrega de las mercancías.

Nuestro muelle y todos los pisos están en buenas condiciones.

Apenas tengamos limpiado el terreno de los almacenes caidos, empezaremos, previo los permisos de Reglamento, la construcción de nuevas, modernas naves, que han de ser un orgullo más para este gran pueblo.

Nuestro servicio regular semanal desde New York no sufrirá interrupción alguna.

Con sinceros agradecimientos por las grandes muestras de simpatía, cariño y ayuda, con que nos han brindado nuestros clientes y amigos.

Somos cual siempre, seguros servidores,

AMERICAN & CUBAN TERMINAL Co. Inc.

TELEFONOS: M-4826 y A-3570 — *M. V. Molanphy*

APARTADO 1003 — *Gerente General.*

10765 1 d 24

MATANCERAS

DESPUES DEL DESASTRE

No podría hablar de otra cosa, aunque no sea el tema el más apropósito para una sección social, que de los efectos de ese huracán que nos azotó el pasado día veinte y ha causado en Matanzas los estragos más grandes.

Una verdadera hecatombe.

En la que hemos tenido que lamentar todos, todos, nuestra parte proporcional.

Sin noticias de la Habana en los momentos en que escribimos esta correspondencia, incomunicados completamente de la capital, no funciona ni el telégrafo ni el teléfono, ni el radio. Paralizados los trenes de los Unidos, obstruidas las carreteras, y en el suelo todo el tendido de Hershey, vivimos completamente aislados.

Sin agua y sin luz la población. Sin teléfonos, porque también en el suelo está el tendido, se carece de hielo, y hasta de los artículos más necesarios.

La ciudad tomada militarmente, pierde su vida desde las siete de la noche, y están cerrados los teatros, los cafés, los hoteles y todos los establecimientos públicos.

Los estragos causados por el huracán, que azotó a Matanzas con mayor fuerza entre la hora de las once y media a la una de la tarde, son inmensos.

Numerosas las desgracias personales.

E infinitos los derrumbes, las pérdidas, los perjuicios causados a este vecindario.

Los periódicos locales por falta de corriente eléctrica no han podido ser publicados.

Y se ignora por lo tanto la totalidad de los daños causados por el horrible huracán.

La nota más dolorosa de estos días ha sido la muerte de los tres hijos del señor Ramiro Mon, que fallecieron aplastados al caerse la pared de la casa en que estaban.

Tres niños de corta edad.

También sufrió las fracturas de las piernas, haciéndose necesario amputárselas el Sr. Abete cuyo estado es muy grave.

Y con lesiones de carácter bastante serio se encuentra la señorita Fernández Feito.

Pertenecen todas estas víctimas del ciclón, a la buena sociedad matancera.

Los cristales de todas las casas, las cercas de todos los jardines, volaron como hojas de papel.

La Quinta de la familia de Triolet en las alturas de Simpson se vino a bajo totalmente. La del Sr. Cartaya en Versalles donde reside la familia Campuzano corrió igual suerte. El frente de la Quinta de los Condes de la Diana, hoy propiedad del Sr. Cazorla, voló por el espacio y en la barriada de la Playa, se derrumbó el fondo de la casa que vivía el Sr. Urquiza, Vice-Presidente del Casino, cayéndose también el tabique divisorio de esta casa con la en que residió hasta hace pocos días la señora Vda. de Plazaola, Isabel Mahy.

No hubo que lamentar desgracias personales.

El fondo de la Quinta de la señora Vda. de Font se desplomó, así como el techo de los cuartos interiores de la Quinta del Sr. Botet.

Todos los varandajes de las azoteas de las casas de la Playa vinieron al suelo.

Las habitaciones altas de la casa del Lcdo. Herques sufrieron así mismo un derrumbe y la casa de la familia Capote frente a la del Cronista.

No fué esta de las mejor libradas.

El arbolado de la casa contigua cayó sobre el segundo piso de Villa Sunset, salvándose milagrosamente por haber cambiado el viento.

Las verjas de hierro del Jardín botánico, con columnas de cantería estan en el suelo, y así mismo las del Jardín "El Rosal".

El Palacio de Justicia sufrió los efectos del ciclón, en el mismo despacho del Presidente, el Liceo de Matanzas, sufrió daños de consideración. Al Casino le llevó el viento la caseta de cinematógrafo, y el Hospital Civil sufrió así mismo grandes desperfectos.

La barriada de Versalles es la que mas ha sufrido después de la de Simpson.

Son numerosas las casas que en Versalles estan en el suelo, habiendose refugiado no pocas familias en el Hospital.

Una nave del almacén de maderas de Marzol voló completamente.

Los árboles del Paseo de Martí, del Parque de la Libertad estan en el suelo en su mayoría, y de los postes del teléfono, por cada uno que quedó parado se cuentan diez que se vinieron al suelo.

El interior de la casa en que vive la familia de Silvio Silveira se vino abajo, y así mismo la casa del señor Fernández Feito.

Con tanta intensidad soplaba el viento en las horas de la mañana del veinte que arrastraba a los autos y dificultaba su tráfico.

Quedó este suspendido totalmente desde las nueve de la mañana. Los tranvías y las guaguas abandonaron el servicio por serles materialmente imposible rendir sus jornadas.

Muchas de las vitrinas de los establecimientos de las calles de Milanés e Independencia se hicieron pedazos, las marquesinas quedaron destruídas y los techos de zinc volaban como verdaderas plumas.

El alambique de los señores Gómez Mena se vino abajo totalmente, siendo inmensas las perdidas.

Los nuevos chalets de la barriada Simpson sufrieron considerablemente.

Y la antigua casa de los Torrientes que fué pasto de las llamas no hace un año se derrumbó hacia el rio San Juan, constituyendo durante todo el día un serio peligro para los que por allí se veían obligados a transitar.

Las embarcaciones que se hallaban en este rio no sufrieron nada absolutamente.

En Hershey, el desastre ha sido horrible.

Las dos torres del Ingenio se vinieron abajo, cayendo una sobre la planta eléctrica.

El Administrador del ferrocarril hershiano señor Sigarroa que vino a Matanzas anoche a caballo, estando aquí solo dos horas para ver su familia, cree que tardará por lo menos diez días en restablecerse el servicio de trenes. Todo el tendido de cables está en el suelo.

Las casas de socorros estuvieron todo el día curando heridos, es decir, la Estación Sanitaria y la enfermería del Hospital, prestando un efectivo servicio.

Una de las torres de la Capilla del Asilo de Ancianos en el Paseo de Martí se vino abajo.

Ocurrió el derrumbe de la casa de Urquiza a las once de la mañana y estaba el cronista precisamente allí, dando la voz de alarma a esa familia, instantes antes de que se viniera abajo la pared.

Estas dos casas son propiedad una del señor Sixto Lecuona y otra del señor Silvio Silveira.

El aspecto que presenta la población es desolador.

Las calles obstruídas por ramas de árboles, por parte de los techos de las casas que volaron, hacen dificilísimo el tráfico.

La miseria que abatía a Matanzas con esta hecatombe ha llegado a su grado máximo.

Los horrores contados de Miami, parecen pequeños al compararlos con los que en Cuba ha causado el ciclón.

El hambre se hace sentir en infinitos hogares.

El agua se cree que vendrá mañana, mejor dicho, agua tienen los manantiales, pero como los motores de alcohol que tenía el antiguo acueducto fueron vendidos según se dice por la actual Compañía que los posee y la planta no puede dar fluido, por falta de bombeo se encuentra sin el precioso líquido la ciudad.

Hasta dentro de quince días se cree que no habrá luz, alumbrándose el vecindario con lámparas de petróleo y otros con velas.

Durante todo el día del ciclón recorrió a caballo la población el Alcalde Municipal señor Benigno González en compañía del Jefe de la Policía señor Núñez.

Los Bomberos prestaron servicios durante todo ese día, y no cesó un instante la sirena de la planta eléctrica de pedir auxilio para los que en aquellos momento seran víctimas del huracán.

Las fuerzas del Ejército se portaron admirablemente recorriendo la ciudad y prestando salvamento a todo el que lo solicitaba.

Muy elogiada ha sido también la actividad del Ingeniero Jefe de Obras Públicas, que al amanecer del veinte y uno habilitó cuadrillas para despejar la carretera y que se pudiera establecer la comunicación con la Habana por este lugar.

No hay una sola casa en Matanzas, bien puede decirse así que no haya sufrido en mayor o menor escala los efectos del ciclón.

En todas hoy, albañiles, carpinteros, arreglan los desperfectos causados

Como ningún periódico ha llegado a esta ciudad desde el día veinte, se ignora aquí los daños que pueda haber causado el ciclón en la Habana.

Unos hacen ascender la cantidad de víctimas a cinco mil, entre heridos y muertos; otros dan como cifra exacta, cincuenta muertos y mas de quinientos heridos.

Entre los edificios de la Capital que se dicen vinieron al suelo, se menciona el building del Sevilla Biltmore.

El barrio de Luyanó se señala como el que mas sufriera los efectos de la tormenta.

El sepelio verificado hoy de los tres hijos del señor Ramiro Mon, fué el mas conmovedor de los actos.

Los tres blancos ataudes cubiertos de flores eran seguidos por los amigos del señor Mon y gran cantidad de pueblo, que consternado se unió a la pena que aflije en estos momentos a esos desgraciados padres.

Pongo esta correspondencia al correo sin saber cuando podrá salir pues hoy aun estamos completamente incomunicados.

En las "Matanceras" de mañana daré nuevos detalles de la horrible hecatombe.

Manolo Jarquín.

Destruye las Causas de las Caries

Son Mayoría los Dentistas que Recomiendan

Crema Dental Colgate

Prevenir es el fin que persigue la ciencia dental. Las causas de las caries en la dentadura, deben ser eliminadas.

Los hombres de ciencia dicen que un buen jabón y yeso extrafino, son los mejores ingredientes de una crema dental. Ellos se encuentran en la Crema Dental Colgate. Usela Vd.

Colgate & Co. *Establecidos en 1806.* — *Starks Incorporated* *Arsenal 2 y 4 - Habana*

Si no ha oído la nueva Victrola Ortofónica desconoce Ud. la última maravilla del siglo

A los que todavía sienten prejuicios contra la máquina parlante, debido a la experiencia que han tenido con estos instrumentos, les recomendamos que pidan una audición musical con la nueva Victrola Ortofónica. Será una revelación para ellos que contribuirá a modificar su opinión.

Ninguna de las máquinas parlantes producidas hasta la fecha puede compararse a este maravilloso instrumento, tanto por la sonoridad clara y melodiosa, como por la belleza insuperable de la reproducción. Por primera vez es posible lograr que el alma misma de la música vibre con esplendor maravilloso dentro del limitado recinto de un hogar.

Por su tono, tesitura y volumen, la nueva Victrola Ortofónica ocupa un lugar único en el mundo musical. Es un instrumento que Ud. se enorgullecerá de poseer y le proporcionará momentos de infinito placer y felicidad. Visite *hoy mismo* un establecimiento Victor y pida una demostración de este admirable instrumento.

Comerciantes Victor en todas las poblaciones de Cuba

La Nueva **Victrola** *Ortofónica*

VICTOR TALKING MACHINE CO. CAMDEN, N. J., E. U. de A.

La Casa Life

Uniéndose al sentimiento general del país ofrece su cooperación, brindando a su numerosa clientela todas sus grandes existencias especialmente colchones, colchonetas, almohadas y cojines a precios jamás igualados.

Toda persona puede rehabilitar sus camas y colchones por la mitad de su valor.

Para darse una pequeña idea de nuestra gran liquidación, la cual durará únicamente hasta el 31 de Noviembre próximo, observe algunos de nuestros precios:

COLCHONETAS CAMERAS DESDE $2.60.

COLCHONES CAMEROS DESDE $4.99.

ALMOHADAS CAMERAS DESDE $1.00.

COLCHONETAS CUNA DESDE $0.50 CENTAVOS.

En los artículos finos precios reducidísimos.
Frazadas a precios incomparables.
Recuerde que nuestros artículos "Life" son los únicos de verdadera garantía y que sólo están de venta en la Habana en nuestras dos casas únicamente.

San Rafael y Ravo — Teléfono M-7063

Teniente Rey y Habana — Teléfono A-6724

Nota: Tenemos grandes existencias de mercancías algo dañadas por los efectos del ciclón, las cuales ofrecemos al público a menos de la mitad de su costo, pase por nuestras casas y aproveche esta oportunidad.

DE NECESIDAD POR EL CICLON

Son, en muchos hogares, frazadas, colchonetas, almohadas y colchones nuevos; nosotros cooperamos con el pueblo, rebajando los precios a la mitad:

FRAZADAS blancas, desde 80 cts. hasta $1.75.

FRAZADAS en colores, desde $1.40 hasta $7.50.

FRAZADAS de cuna a 35 cts. y muy finas a $1.00.

COLCHONES ALTOS y BAJOS, a $5.50 hasta $18.00.

COLCHONETAS, a 90 cts. 1.50, 2.00, 3.00, 5.00 y $10.00.

ALMOHADAS DE MIRAGUANO, a 50 cts. 1.50 hasta $3.00.

Damos precios tan bajos, porque SOMOS FABRICANTES!

LA LUISITA

Monte 121, esquina a Angeles
Teléfono A-8107

Fábrica de Mosaicos "La Cubana"

La Más Grande del Mundo. Tres Millones en Existencia

MODERNOS Y ELEGANTES DIBUJOS. PRECIOS Y CALIDAD SIN COMPETENCIA

San Felipe y Ensenada. Cable: "Hidráulica". Teléf. I-1033. Habana

M.E.C.D. 2016

SEDAS

VEA ALGUNOS PRECIOS DE LAS QUE YA HEMOS RECIBIDO

A $1.60.—Precioso crepé cantón, de seda, en variadísima colección de colores.

A $2.00.—Faya crepé, también de seda, y en más de treinta colores encantadores.

A $2.25.—La tela más sugestiva que hemos recibido hasta ahora. Se trata de un crepé mongol, francés, sumamente doble y de pura seda.

A $3.10.—Crepé meteoro de calidad extra, cuyo valor normal es el doble del que le hemos fijado.

A 94 cts.—Preciosos estilos de crepé estampados en originales dibujos. Hay infinidad de matices.

A 60 cts.—Crepés de seda-rayón, color entero. Es una tela ideal para vestidos de media estación.

A$2.00.—Infinidad de preciosos crepés de seda, estampados en las combinaciones y matices más caprichosos. Hay entre ellos algunos que valen hasta $3.75 la vara.

A $3.75.—Todas las guarniciones estampadas que valen seis y siete pesos, las hemos incluido en este precio.

Lunes y Martes Venta de Retazos

LA ELEGANTE

Dos casas con precios de almacén
Muralla esquina a Compostela y Neptuno 48
Teléfonos A-3372 y M-1799

ABANICO "VALENTINO"
ULTIMA NOVEDAD
VENTAS AL POR MAYOR
en
"LOS ABANIQUEROS"
JOSE MARIA LOPEZ VILA
COMPOSTELA 86. APARTADO 1982. HABANA.

AVISO A LAS DAMAS

Hemos hecho una considerable rebaja en los precios de vestidos franceses y en los de las costuras que se nos ordenen, tanto en ropa interior como exterior. Especialidad en canastillas.

MAISON MARTHE

AGUILA 191 Teléfono A-3648.

Ya indicaré establecimientos donde se venden

?

¿QUIERE UD. CONOCER, GRATIS, LAS MODAS INVERNALES DE CALZADO?

¿QUIERE USTED SABER CUALES SON LOS ESTILOS EUROPEOS Y AMERICANOS DE CALZADO QUE USARAN LAS DAMAS ESTE INVIERNO?

BASTA SOLO CON PEDIRNOS EL CATALOGO DE MODAS INVERNALES QUE ACABAMOS DE EDITAR.

SE ENVIA GRATIS.

PIDA EL SUYO HOY.

PELETERIA DE LUXE
LA GRANADA
OBISPO Y CUBA MERCADO LA TOREGA HABANA

Movimiento de Enfermos

HOSPITAL NACIONAL "GENERAL CALIXTO GARCIA"

LISTA DE INGRESOS CORRESPONDIENTE A OCTUBRE 22 DE 1926.

Director: **Dr. López Silvero.**
Dr. José A. Solís, Médico de Guardia.—**Sr. Luis Barros,** Alumno de Guardia.

Luis Sánchez, 2 días blanco, de la Habana; Andrea Lago, de 1 día, blanca, de la Habana; Jorge Dolores, de 1 día, mestizo, de la Habana; Felipa Sandoval, de 1 día, negra, de la Habana; Matilde Tolde, de 26 años, mestiza, de E. Unidos; Ramón Wong, de 25 años, amarillo, de China; Ignacio Acen, de 69 años, mestizo, de Cienfuegos; Aurelia Soberado, de 44 años, blanca, de España; Fel[illegible] García, de 24 años, negro, de [illegible]ago de Cuba; Luis Arcela, de 34 años, blanco; Luis Burgo, de 26 años, blanco, de España; Esther Charelo, de 17 años, blanca, de la Habana; Cirilo Gil, de 28 años, mestizo, de Jamaica; David Parchamant, de 29 años, mestizo, de Jamaica; José Arango, de 24 años, blanco, de España; Armando Armando Devesa, de 12 años, blanco, de Isla de Pinos; Emilia Cruz, de 30 años, blanca, de Isla de Pinos; Herminia Herrera, de 3 años, blanca, de Isla de Pinos; Ismael Herrera, de 2 años, blanca, de Isla de Pinos; Charles Palchamant, de 51 años, mestizo, de Jamaica; Servando Valencia, de 21 años, blanco, de España; Persing Borchon, de 18 años, mestizo, de Andorra; Pablo Herrera, de 44 años, blanco, de Isla de Pinos; Aurelio Díaz, de 14 años, blanco, de Melena del Sur; José Corzo, de 39 años, blanco, de España; Alfredo Sánchez, de 18 años, blanco, de la Habana; Francisca Méndez, de 19 años, blanca, de Santiago de las Vegas; Leandro Pereira, de 65 años, blanco, de España; Stefanía Jenei, de 4 meses, blanca, de Isla de Pinos; Juana Fou, de 21 años, negra, de Remedios; Eloisa Artoles, de 40 años, blanca, de Cárdenas; Miguel López, de 23 años, blanco, de Camagüey; Fabiana Machado, de 95 años, negra, de Africa. Mamerta Soto, de 62 años, negra, de la Habana; Antonio Valdés, de 36 años, mestizo, de Regla; Josefa Comas, de 67 años, blanca, de la Habana; Isabel Valle, de 90 años, negra, de la Habana; Mercedes de Yurre, de 78 años, blanca, de la Habana; y Carolina Calabad, de 28 años, blanca, de Yaguajay.

Médico de Imaginaria: **Dr. F. Grande Rossi, Jr.**

Enfermos comunes	664
Idem tuberculosos	108
Idem veteranos	45
	797

SALIDAS

Baltus Bagton, de 27 años, blanco, de Holanda; Francisco González, de 50 años, blanco, de Cuba; Marcos Pérez, de 50 años, blanco, de España; Arcadio Martínez, de 50 años, negro, de la Habana; Francisco Gómez, de 33 años, blanco, de Santiago de las Vegas; Margarita Catá, de 27 años, blanca, de la Habana; Josefina Taran, de 11 años, blanca, de la Habana; Mercedes Martínez, de 22 años, blanca, de Ciego de Avila; Concepción Vigil, de 35 años, blanca, de la Habana; Ramón Hernández, de 68 años, blanco, de la Habana; Lutgarda Ramos, de 15 años, mestiza, de la Habana; Pedro José Acosta, de 45 años, negro, de la Habana; Inocencia Quesada, de 33 años, blanca, de Vueltas; Nieves Pérez, de 23 años, blanca, de Colón; Lorenzo de Pedro, de 39 años, blanco, de la Habana, Aurora Santa Cruz, de 70 años, blanca, de Cuba; Joaquín Barredo, de 52 años, blanco, de Alquizar; Estanislao Mirabal, de 58 años, blanco, de Matanzas; Raúl Vasallo Tabares, de 20 años, blanco, de Güines; Luis Fuentes, de 33 años, negro, de Gibara; Enrique García y García, de 71 años, blanco, de Artemisa; Luis Ron, de 28 años, amarillo, de China; Aida Acosta, de 27 años, blanca, de Santiago de Cuba; Balbina López, de 33 años, blanco, de España; Carmelina Ricardo, de 24 años, blanca, de Holguín; Gonzalo Pérez y Domínguez, de 64 años, blanco, de Guanabacoa; Juan Pérez, de 26 años, negro, de Santa Clara; Antonio Duval, de 55 años, blanco, de España; José Vega, de 30 años, blanco, de Pinar del Río; Vicente López, de 29 años, mestizo, de la Habana; Severino González, de 37 años, blanco, de España; Juan Alban, de 30 años, blanco, de España; Ramón Orta, de 56 años, blanco, de la Habana; Marcelino Freyre, de 24 años, blanco, de España; Adolfhus Joseph, de 32 años, negro, de Inglaterra; Eduardo López, de 18 años, blanco, de Jaruco; Manuel Lorenzo, de 44 años, blanco, de Santa Cruz de la Palma; Emilio Carballeira, de 19 años, blanco, de España; Josefa Parrio, de 25 años, blanca, de España; Angela Muñiz, de 22 años, blanca, de Périco; Camilo Nespercino, de 29 años, blanco, de España; Francisco Abreu, de 37 años, negro, de Arroyo Arenas; Cristóbal Sánchez, de 41 años, blanco, de la Habana; Mina Minio, de 25 años, blanca, de Alemania; Lucas Musio, de 1 día, blanca, de la Habana; Máximo del Castillo, de 56 años, negro, de la Habana; José Campuzano, de 61 años, blanco, de la Habana; José Antunes, de 27 años, blanco, de Sancti Spíritus; Manuel Alonso, de 45 años, blanco, de Canarias; Matías Ibáñez, de 66 años, blanco, de España; José Domínguez Galbán, de 63 años, blanco, de España; Ursula Casaños Moreno, de 22 años, blanca, de Cárdenas; Modesto Castro, de 21 años, blanco, de España; Ricardo Hernández y Rabasa, de 21 años, negro, de Pinar del Río; Faustino Blar, de 21 años, negro, de Cárdenas; José Plat Torres, de 42 años, blanco, de la Habana; Dolores Barge, de 42 años, blanca, de España; Antonio Fernández, de 19 años, blanco, de España; Juan Rivero, de 62 años, blanco, de la Tabana; Andrés Espantoso, de 26 años, blanco, de la Habana; Antonio Aguirre, de 49 años, negro, de San Juan y Martínez; Paula Mérida, de 48 años, blanca, de Matanzas; Angela Botello, de 52 años, blanca, de Managua; Aurora Rivero, de 60 años, blanca, de Matanzas; María Alea López, de 27 años, blanca, de Santa Clara; Delia Fonten, de 17 años negra, de Pinar del Río; María Hernández, de 20 años, mestiza, de Jovellanos; Francisca Fernández, de 15 años, blanca, de Islas Canarias; María Josefa O'Farrill, de 30 años, negra, de la Habana; Adelaida Peláez, de 23 años, blanca, de Pinar del Río; Ana Luisa Perera, de 322 años, blanca, de El Cano; Jacinta Peralta, de 20 años, mestiza, de Camajuaní; Guillermo Báez Cabrera, de 61 años, blanco, de la Habana; Francisco Valdés, de 41 años, mestizo, de Yaguajay; Miguel Díaz Nizutier, de 28 años, blanco, de Regla; Han Nelson, de 29 años, blanco de Noruega; Martina González, de 26 años, blanca, de Agramonte; Antonia Morales, de 22 años, blanca, de San Cristóbal; Dolores Alvarez, de 48 años, blanca, de España; Wilfredo Ramírez Ton, de 35 años, negro, de Estados Unidos; José Casal, de 60 años, blanco, de España; Antonio Manrique, de 23 años, blanco, de la Habana; César Loreto, de 28 años, mestizo, de Manzanillo; Juan M. Valenti, de 26 años, blanco, de la Habana; Sergio Durán Rasconcelos, de 18 años, mestizo, de Isabela de Sagua; Magín Alvarez, de 40 años, mestizo, de Marianao; José Pereira Pragoso, de 55 años, blanco, de España; Catalina Jáuregui, de 39 años, mestiza, de Cienfuegos; María Hernández, de 25 años, blanca, de San Juan y Martínez; María Navarro Medina, de 25 años, mestiza, de México; y Eloisa Chávez y Ruíz, de 22 años, blanca, de Alvarez (S. C.)

FALLECIDOS

Justo Pérez, de 50 años, blanco, de La Salud; Fausto Montoya, de 5 años, blanco, de Vueltas; Felipa García, de 50 años, negra, de Matanzas; y Claudio Landielle, de 60 años, blanco, de España.

DEFUNCIONES OCURRIDAS AYER

Las defunciones ocurridas en el día de ayer, han sido las siguientes:

José Gutiérrez, blanco, de 18 años vecino de Gloria 202, de linfrongitis; Candelaria Martínez, blanca, de 1 y medio año, San Agustín 12, bronconeumonía; Mercedes Cauler, blanca, de 65 años, de 25 núm. 369, de arterio esclorosis; José Miguel Maribona, blanco, de 40 años, Reparto Vieja Linda, aplastamiento, ciclón; Homenegildo Armas, negro, Reparto de Los Pinos, aplastamiento (ciclón); Ricardo Acosta, blanco, de 4 años, Naranjito y Cuesto, aplastamiento (ciclón), Evangelina Rabasa, blanca, de 15 años, Reparto Veja Linde, aplastamiento (ciclón); Alfredo Garrido, blanco, de 27 años, Virtudes 46, aplastamiento (ciclón); Manuel Cuayo Cuervo, blanco, de 70 años, Quinta "La Covadonga,", aplastamiento (ciclón); Aurelio Cuniso, negro, de 27 años, Puerta Cerrada y San Ramón, aplantamiento (ciclón); Cándido Fernández, blanco, de 70 años, Ayesterán 16, eufaginia del corazón; José Matamoros, mestizo, de 28 años, Hospital Municipal, úlcera del estómago; Justo Pérez, blanco, de 60 años, Hospital Calixto García, parálisis ascendente; Claudio Landella, blanco, de 60 años, Hospital Calixto García, anginas de pecho; Fausto Montoya, blanco, de 5 años, Hospital Calixto García, apendicitis; Felipe García, negro, de 50 años, Hospital Calixto García, anginas de pecho; Francisca Ravelo, blanco, de 75 años, de San Agustín 4, cáncer del útero; Guillermo Manen, asiático, de 46 años, S. Emilio 18, tuberculosis laríngea; Antonio Regayabo, blanco, de 22 años, Perseverancia 69, tuberculosis pulmonar; Rafael Huguel, blanco, de 41 años, E. Palma 95, peritonitis; Alodia Pereda, blanco, 2 años, Tulipán 13, colapso cardiaco; Isue de Vera, blanco, 10 años, Felipe Poey 2, enteritis; Antonio Fontela, blanco, de 44 años, Cerro 659, tuberculosis pulmonar; Salvador Montenegro, blanco, agua Bahía, causa desconocida; Manuel Sánchez, 16 años, blanco, agua Bahía, causa desconocda; Manuel Bustero, blanco, 24 años, agua Bahía, causa desconocida; Julio M. Mascote, blanco, de 22 años, agua Bahía, causa desconocida; Francisco Permany, blanco, agua Bahía, causa desconocida; Basilio Deons, blanco, 48 años, agua Bahía, causa desconocida; Carmen Saramendia, blanca, 26 años, Rodríguez 4, granubia tuberculosa; Tomás Menéndez, blanco, 35 años, Hospital Municipal, homicidio por arma de fuego; un desconocido, blanco, Agua de Bahía, causa desconocida; un decconocido, blanco, agua de Bahía, causa desconocida; un desconocido, blanco, agua de Bahía, causa desconocida; un desconocido, blanco, agua de Bahía, causa desconocida; un desconocido, blanco, agua de Bahía, causa desconocida; un desconocido, blanco, agua de Bahía, causa desconocida; un desconocido, blanco, agua de Bahía, causa desconocida; José M. Deus, blanco de 33 años, agua de Bahía, causa desconocida; Angel Barreiro, blanco, agua de Bahía, causa desconocida; Rufino M. Feat, blanco, de 11 años, agua de Bahía, causa desconocida; y Arturo Budden, mestizo, agua de Bahía, causa desconocida.

HABANERAS

Viene de la página CINCO

DE DIAS

RAFAELA MOREJON VIUDA DE VALLE

En nota especial.
Separadamente.
Cúmpleme saludar así en sus días a la señora Viuda de Valle, la interesante Fela Morejón, directora de la Escuela Pública Número 68.

Su historia en el magisterio cubano está llena de páginas que la honran y enaltecen.

Ilustrada profesora.
De facultades brillantes.

Con ocasión de su santo la colmarán sus discípulas de congratulaciones.

Todas muy merecidas.
Dignas de sus méditos.

Continúa en la página NUEVE

"EL SIGLO"
MUEBLES DE ARTE
Novedades en lámparas y objetos para regalos.
Visítenos e impóngase de nuestros bajos precios.
O'REILLY Y HABANA
Teléfono A-6135

Pilas

En la más completa variedad de tamaños nos ha llegado una magnífica colección de pilas para agua bendita. En ónix de Argelia y del Brasil, mármol de distintos colores, con preciosas imágenes de esmalte fino. Y adornos de bronce dorado. También de madera y bronce, y de finísimo plateado tenemos infinidad de estilos muy elegantes.

La Casa Quintana
LA CASA DE LOS REGALOS

Mlle. Cumont

nos remite por el vapor

"ESPAGNE"

una gran variedad de lindísimos modelos de

Vestidos y Sombreros

de las mejores firmas parisiennes.

Ya los tenemos a la venta.

PRADO Nos. 88 y 96

JARDIN
"LAS TRES CORONAS"
PLANTAS Y FLORES
El preferido por la sociedad.
Especialidad de bouquets de novia
T.I-3785.—VIBORA

11400 alt 4d-10

La Casa Grande
ANGONES Y COMPAÑIA
GALIANO Y S. RAFAEL

SUMARIO DE LOS LUNES DE "LA CASA GRANDE"

Artículos que figuran en la venta especial que, siguiendo la costumbre, ofrece mañana LA CASA GRANDE a sus favorecedores, con precios exclusivamente de reclamo.

Cambray,
Crea,
Paños de muebles,
Juegos de cama,
Juegos de mantel,
Toallas,
Camisas de día,
Vestidos,
Kimonas,
Franela,
Sarga,
Crepé,
Seda estampada,
Cortes de camisa para caballero,
Pañuelos de caballero,
Pyjamas de caballero,
Talco,
Polvos,
Jabón,
Encaje,
Broderíe,
Guarnición,
Collares,
Bolsas,
Estambres.

LA CASA GRANDE HABANA

En atención al duelo general, los R.R. P.P. Franciscanos de la Habana han acordado transferir para otra oportunidad el Concierto sacro anunciado para el domingo próximo, 24 de Octubre. Se notificará anticipadamente la fecha fija del acontecimiento musical.

10713 2 d 23.

PIANOS ALEMANES
GROTRIAN-STEINWEG
GÖRS & KALLMANN
RÖNISCH - GRUNERT
HUPFELD - GOTHA
AGENTES EXCLUSIVOS
VDA. DE CARRERAS Y CIA.
PASEO DE MARTI 115. - HABANA.

Decían que era Majadero!!

Toda Madre, todo Paare, debe leer esta carta:

"Deseo advertirles cuán agradecidos estamos que el alimento Glaxo, fué procurable para nuestro querido Bebé.

Durante las primeras siete semanas se alimentó al pecho, y aunque aumentaba de peso, lloraba y no estaba contento como hubiéramos de esperar.

Tratamos de corregir sin éxito, y en consecuencia mi esposa se desesperaba, con resultados alarmantes para el Bebé.

pero lo que

Se nos dijo que no nos preocupáramos, QUE ERA UNICAMENTE EL MAL GENIO DEL NENE, lo que me negué a creer, y bajo mi propia responsabilidad, empecé a alimentar al bebé con Glaxo. Le gustó en seguida, y miró a la mamá como diciendo: "Esto es lo que estaba esperando". Dentro de 24 horas era un niño diferente. Se terminó la preocupación de mi esposa, y ahora a los 5 meses está perfecto.

quería

...¿Mal genio?... La insinuación es absurda... ¿Contento?... Desearía que pudiera verlo. Sus carnecitas son tan firmes como las mías. Patalea y tiene una fuerza poco común.

Glaxo, Aire puro y Amor materno han cambiado a este "bebé de mal genio" en uno del que justamente estamos orgullosísimos... Aire fresco y Amor materno tuvo desde el principio pero... estuvo sin Glaxo durante 7 semanas... ese fué el período de mal genio"!

(Firmado); S. G. P.

era

Glaxo

Glaxo ha alimentado a los Infantes de Cinco Casas Reales.—Para Ud. su bebé es un Rey.—Dele Glaxo.

Glaxo es leche, la más rica y pura que contiene las vitáminas adecuadas para el perfecto desarrollo físico y mental.

Consulte a su Médico, pues hay dos graduaciones de Crema. El indicará cuál dar, y cuánto.

VALE: PARA ENSAYAR GLAXO - GRATIS

Corte y envíe este cupón al Instituto Glaxo. Manzana de Gómez 320. Habana, y recibirá libre de gasto y porte, una muestra y el renombrado libro de 80 páginas: "Consejos Glaxo para Madre y Niño".

NOMBRE.....
CALLE Y NUM.....
LOCALIDAD.....
PROVINCIA..... MI NENE SE LLAMA.....
Y TIENE..... MESES. LO ALIMENTO CON:.....

MARINA

M.E.C.D. 2016

NOTICIAS DE LA TERMINAL

EN LA SEMANA PROXIMA QUEDARA RESTABLECIDA LA COMUNICACION FERROVIARIA CON VARIOS LUGARES

Con gran actividad se está trabajando en la reparación del tendido eléctrico para suministrar fluido a diversos puntos. Itinerarios de trenes provisionales.—El transporte de leche

UN CABLE AL JEFE DE LA NACION

El señor Ashfiled, Presidente del Comité Directivo de los Ferrocarriles Unidos establecido en Londres envió al Jefe de la Nación, General Gerardo Machado Morales el siguiente cable:

23 de octubre de 1926.

"Deseamos extender a Vuestra Excelencia, y al pueblo de Cuba nuestro más sincero pésame en estos momentos de angustia causados por el reciente ciclón. Lamentamos muy de veras las pérdidas de vidas y otras desgracias personales y nos asociamos al sentimiento de los familiares de los damnificados.

(f.) Ashfield".

HABLANDO CON EL SEÑOR MAC RAE

Ayer mañana, visitamos al señor Administrador General de los Ferrocarriles Unidos y Líneas Controladas señor Mac Rae para expresarle nuestra pena por las pérdidas tenidas por la emprea que administra.

El señor Mac Rae está muy afectado por lo que ha pasado a la República de Cuba y nos significó que él siente como suya la terrible tragedia que la Naturaleza sostuvo con este bello país.

Esta extraordinaria situación pone muy a prueba las dotes administrativas del señor Mac Rae, pues jamás Administrador alguno, ha empezado su actuación en condiciones más difíciles y cuando aún no ha acabado de orientarse en el país y en los complejos asuntos de la empresa a él confiada.

El señor Mac Rae, que nos demostró no arredrarse ante los peligros, ha actuado rápidamente, tomando cuantas medidas ha podido para que el restablecimiento del tráfico sea rápido.

El espera que el miércoles quede restablecida la comunicación entre Zanja y Samá por los trenes eléctricos.

El jueves debe estar listo para el público la comunicación entre Jesús del Monte y Guanabacoa.

En la línea de Güines el lunes (mañana) empezará un servicio especial de trenes de vapor entre aquella estación y Estación Central y el día 27 estará establecido otro servicio de trenes de vapor para comunicar la Estación Terminal con Guanajay.

Para el jueves próximo habrá servicio de trenes de vapor entre Rincón y Estación Terminal.

Todos esos trenes usarán desde luego las líneas de Havana Central o séase la de los eléctricos.

SOBRE EL ALUMBRADO

También el señor Mac Rae nos informó que en Guanabacoa habrá luz el lunes, a lo menos el 75 por ciento del servicio que se rendía corrientemente.

En Regla dentro de 5 ó 6 días habrá luz.

En Marianao habrá luz dentro de 5 ó 6 días en las calles y para los particulares irá dándose servicio paulatinamente en relación con las calles.

MAC RAE DE VIAJE

Hoy por la tarde saldrá a la línea el Administrador General señor Mac Rae para conocer por sí mismo toda la magnitud el daño causado por el huracán. Le acompañarán oficiales de la Compañía y personal técnico.

LOS LECHEROS TENDRAN MEDIOS DE TRANSPORTES

Desde yer ya tienen medios de transportes, aunque no regular, pero desde ho yya lo tendrán los expendedores de leche.

Todos los días y mientras no se normalice el tráfico saldrá de la Terminal el tren número 19 que va a Jovellanos a las tres de la tarde y les llevará los cántaros vacíos y este tren regresará de tren 20 al día siguiente saliendo de Jovellanos a las seis de la mañana y recojerá los cántaros llenos.

Así que los lecheros desde Minas a Aguacate pueden utilizarlos.

Por línea sur serán utilizados para este servicio los trenes 13 y 18.

LA COMUNICACION RESTABLECIDA EN PARTE

La comunicación telefónica ha quedado restablecida por línea central desde la Terminal hasta Coliseo. Improbo trabajo que ha demostrado una actividad y pericia de los reparadores y sus directores y jefes.

LA ESTACION DE COMUNICACIONES DE LA TERMINAL

Como quiera que la mayoría del público ha afluído de manera notable a la oficina de la Terminal, esta oficina del Gobierno se ha visto agoviada de trabajo teniendo su jefe el señor Armando Espinola que reforzar su personal casi con el doble de los empleados que actualmente tiene.

Hay que ver esta estación de Comunicaciones a determinadas horas completamente ocupadas sus ventanillas y formando cola por el público.

ITINERARIOS PROVISIONALES

Mientras dure el estado anormal actual, regirán los siguientes itinerarios especiales:

Ayer día 23 salió el tren 5 que va a Santiago de Cuba a las 2 y 35 pero, desde hoy saldrá a su hora (1 y 42 de la tarde). El tren 19 que va a Jovellanos salió a las 3 y 34 de la tarde en lugar de su hora, llevando pasaje, equipaje y expreso, por lo tanto los expendedores de leche de las Estaciones intermedias entre la Habana y Aguacate podrán utilizarlo como de costumbre. Este tren regresará al siguiente día de salida a las 6 de la mañana hora en Jovellanos haciendo el servicio local como en tiempos normales. Pero desde hoy su hora de salida será a las 3 de la tarde.

Desde hoy circularán normalmente los siguientes trenes:

El 81 que iba a Guane irá a Pinar del Río, saliendo de la Terminal a su hora de itinerario 6.40 de la mañana y llegará a su hora de itinerario a Pinar del Río 11.26 de la mañana regresando enseguida como tren 84 a las 12.50 de aquel lugar, para llegar a la hora itinerario de este tren 4.33 de la tarde a la Estación Terminal.

El tren 83, saldrá a su hora de itinerario de la Estación Central (12.09) hasta Guane, allí pernoctará para salir el día siguiente como tren 82 a las 5.00 de la mañana corriendo el itinerario de este tren.

Todos estos trenes del Oeste llevan equipajes y expreso.

LINEA SUR

El tren 13 saldrá hasta Navajas, a su hora de la Estación Terminal (6.05) de la mañana con pasaje, equipaje y expreso a dicha Estación llegará a las 10.32 de la mañana regresando a Estación Central como tren 14, saliendo de la Estación aquella a las 12.30 de la tarde, para llegar aquí a las 5.15 de la tarde.

El tren 17, saldrá de Estación Central a las 10.00 de la mañana, llevando también expreso y equipaje, hasta Colón, llegando a dicha Estación poco después de las 4.00 de la tarde, allí pernoctará para regresar el siguiente día por línea sur, de tren 18, saliendo de Colón a las 6.00 de la mañana, para llegar a Estación Central a las 11.10 de la misma.

El servicio de leche y cántaras vacías, se cerificará por trenes 13 y 18.

Trenes 51 y 52 se establecerán corriendo el 52 hasta Estación Central desde Batabanó, regresando como 51 de la Estación Terminal a las 3.000 de la tarde hasta Batabanó llevando expreso y equipaje.

LINEA CENTRAL

El tren 3, saldrá a su hora de itinerario de la Estación Central (8.20) de la mañana, hasta Caibarién, llevando equipaje y expreso en todo su recorrido y para lugares entre Santo Domingo y Santa Clara y Líneas del Ferrocarril de Cuba; el equipaje y Expreso para esta última línea irá en una casilla aparte que quedará en Santo Domingo para seguir en un extra de viajeros que se establecerá desde hoy domingo 24, y el que saldrá de Santa Clara a las 12.20 de la mañana conduciendo equipaje, expreso y pasaje, que traiga el tren 2, el cual será tomado en Santo Domingo por el tren 4, que procede de Caibarién.

Para que el tren 4, pueda traer el pasaje sin sufrir mayor demora en Santo Domingo, deberá modificarse su salida de Caibarién el cual deberá ser a las 8.45 de la noche y circulando rápido entre Santo Domingo y Jovellanos y no deberá funcionar desde Matanzas hasta tanto sea de día, para evitar cualquier accidente que pudiese ocurrir y que no fuera posible evitarlo por la obscuridad de la noche.

Los trenes 5 y 6 circularán diariamente a sus horas de itinerario.

Los trenes 17, 51 y 52 no combinarán con el 13, sólo lo harán para Navajas con trenes 35 y 34.

EL TREN UNO CENTRAL "EXPRESO LIMITADO" A SANTIAGO DE CUBA

Desde hoy empezará a circular el tren Expreso Limitado que va a Santiago de Cuba, pero, en lugar de salir a las 9 de la noche como lo hacía hasta ahora, lo hará a las 11 de la noche, como lo hacía el tren que iba a Camagüey. Tomará pasaje hasta Santiago de Cuba con sus combinaciones.

INSPECTORES ESCOLARES

Ayer fueron a Bejucal el inspector escolar de aquel Distrito Carlos Valdés Miranda, y a Batabanó el inspector auxiliar señor Valdés Porro. Ellos rendirán un informe al señor Secretario de Instrucción Pública sobre el estado en que ha dejado a los centros escolares y escuelas el huracán.

LOS TRENES QUE SALIERON AYER

El tren 81 a las 9 y 26 para Pinar del Río, el tren 83 a las 12 y 24 para Guane.

El tren 3 a Caibarién a las 8 y 48. Un tren 703 extra a las 10 y 40 a. m., a Güines y regresó con viajeros desde Colón en combinación con otros trenes.

El tren 5 a Santiago de Cuba a las 2 yq 36; el tren 19 a las 3 y 34 para Jovellanos, el tren 51 a Batabanó a las 4 y 5 de la tarde.

LOS TRENES QUE LLEGARON

El tren Expreso Limita (2) a las 11 y 25. Un tren de ganado número 263, el tren 6 de Santiago de Cuba que llegó a las 6 y 45, el tren especial que fué a Güines y el tren que regresó de Pinar del Río.

ALINEADORES

Desde Santa Clara, Cienfuegos, Ranchuelo, Cruces, Jovellanos, Colón y Cárdenas llegarán a Estación Terminal para destinarlos a trabajos en las líneas y otras reparaciones 180 alineadores; lo que demuestra el empeño de la empresa de dar pronto todo el servicio regular al público.

LA ESTACION DE CARDENAS

No ha sufrido mucho esta estación; algunas tejas volaron y algunas cercas vinieron al suelo.

EL MUELLE DE JAGUA

El muelle de Jagua en Juragua ha desaparecido y aquella estación ha sufrido serias averías.

EN CUBAN CENTRAL

En la División Cuban Central de los Ferrocarriles Unidos los estragos causados por el ciclón fueron de poca importancia.

UNA INSPECCION DE MR. KIPPEN

El señor Alex Kippen, Auxiliar del Jefe de Trenes para el exterior, salió en la madrugada de ayer con el ingeniero señor Scribante para el lugar inundado en Aguada del Cura y nos informa que había allí 700 metros de carrilera cubierta por el agua y de ellos unos 400 con más de un metro sobre el rail. Regresaron a las 2 y 35 después de que bajaron las aguas unas diez pulgadas.

TODOS LOS TRENES CON COCHES EXTRAS

A todos los trenes de largo kilometraje ha sido necesario agregarle coches de viajeros, llevando el tren 13 piezas y el 5, catorce piezas.

EL CLUB DE BASE BALL HABANA A CIENFUEGOS

Ayer fué a Cienfuegos el club Habana para contender en aquella ciudad con el club de aquella localidad.

VIAJEROS DEL TREN A CAIBARIEN

Fueron por este tren a Yaguajay: el doctor Mario Ayala; a Palmira: Jacinto Portela alcalde municipal de aquella localidad; a Remedios: Francisco Olay, la señorita Conchita Seigler; a Placetas: Aniceto Amador y el representante a la Cámara Juan Espinosa; a Cienfuegos: Juan Sánchez Sala; Segundo Vila; a Cruces: Carlos Suárez; a Matanzas: Francisco Iduate de la Cuban Trading; Oscar Montalvo, señorita María Lecuona y su hermano Sixto; a Cárdenas: Ramón Saba inspector de comunicaciones, Ignacio Alvarez; a Jaruco: Antonio Díaz, Melchor Ruiz; a Mayajigua: Leoncio Carames; a Caibarién: Arcadio

Continúa en la página VEINTIUNA

UN REY CON DOS ESTOMAGOS

UN cronista francés de la época, asegura que Luis XIV, para que su felicidad gastronómica fuese completa, poseía dos estómagos. Esto le permitía grandes comilonas, sin la mas ligera indisposición. ¡Ah, si además de esto el Rey Sol hubiese poseído un secreto para su cabellera ondulada!... Pero entonces no existía la sorprendente loción "Ondulina", que aumenta, produce y conserva el rizado moderno. Fabricación de Floralia, creadora del supremo Jabón "Flores del Campo".

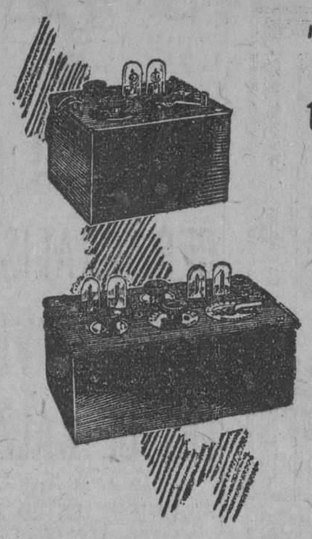

Todas las Radiolas tienen ahora mayor potencia

LOS nuevos tubos de potencia recientemente perfeccionados por la Radio Corporation of America contribuyen grandemente a mejorar aún más la recepción con cada una de las Radiolas. Ahora Ud. puede escuchar programas de estaciones más distantes—con más claridad y mayor volumen.

Las nuevas Radiolas Superheterodynas RCA vienen provistas con los nuevos Radiotrons. Cuando Ud. compre una Radiola III o III-A solicite al vendedor que se la entregue con los nuevos tubos.

Pida a nuestro distribuidor local que le suministre cualquier información que pueda desear sobre las Radiolas RCA.

Radio Corporation of America
Distribuidores para Cuba:
General Electric Company of Cuba
Obispo No. 79, Havana
Estrada Palma 2, Altos, Santiago de Cuba
Westinghouse Electric International Company
Edificio: "LA METROPOLITANA"

RCA Radiola
UN PRODUCTO DE LOS FABRICANTES DE RADIOTRONS

AVISO
AL COMERCIO
"MUNSON STEAMSHIP LINE"
"MUNSON TERMINAL"

Muelles y Almacenes de Paula.
Muelles y Almacenes de San José No. 6

A LOS INTERESADOS en la carga que se encuentra depositada en estos Muelles y Almacenes cuyo depósito fué hecho con anterioridad al día 20 del actual; se avisa, que algunas de dichas mercancías han sufrido averías originadas por el ciclón que pasó por esta Ciudad en la fecha arriba citada.

Lo que hacemos presente a los efectos consiguientes.

Habana, Octubre 22 de 1926.

"MUNSON STEAMSHIP LINE"

10719 4 d-23.

Fortalézcase
Tomando el GRAN VINO
SANSON
EL MEJOR APERITIVO

HAY PELIGRO
CUIDADO CON EL AGUA
Hiérvala y Fíltrela
Filtro "Alió"
en distintos tamaños
José Alió y Co.
Efectos Sanitarios. Zanja 140

Las estructuras de hormigón armado resistieron el ciclón

INTERNATIONAL SYSTEM
LA COMPAÑIA CUBANA DE CEMENTO PORTLAND * HABANA *
CEMENTO PORTLAND
"EL MORRO"

LOS EDIFICIOS CONSTRUIDOS CON HORMIGON ARMADO SALIERON ILESOS DEL HURACAN

EN MIAMI HACE POCAS SEMANAS Y EN LA HABANA EL MIERCOLES PRESENTARON UN FRENTE INCONMOVIBLE A LAS FURIAS DEL TEMPORAL

ESTO NOS ENSEÑA QUE SE PUEDE CONSTRUIR DE MODO QUE LOS EDIFICIOS NO PUEDAN SER DERRIBADOS POR HURACANES NI TERREMOTOS

INTERNATIONAL SYSTEM
LA COMPAÑIA CUBANA DE CEMENTO PORTLAND * HABANA *
CEMENTO PORTLAND
"EL MORRO"

Construya bien, empleando el hormigón armado

M.E.C.D. 2016

Dr. J. A. Hernández Ibáñez

ESPECIALISTA Y CIRUJANO DE LAS VIAS GENITO-URINARIAS DE SEÑORAS DEL DISPENSARIO TAMAYO.

Domicilio: Paseo, número 274, altos, entre 27 y 29, Vedado. Teléfono F-5716. CONSULTAS: Neptuno, número 78, esquina a Manrique. De 7½ a 9 a. m., y de 3 a 6 p. m. Teléfono A-5469. Habana.

9364 alt.

UNA PULVERIZACIÓN PERFUMADA QUE MATA TODOS LOS INSECTOS

COMO CON LA MANO ACABARA UD CON LOS MOSQUITOS CUCARACHAS MOSCAS, HORMIGAS CHINCHES Y PULGAS

Dethol

NO MANCHA LA ROPA NI LOS MUEBLES Y NO ES NOCIVO A LOS ANIMALES DOMÉSTICOS

LUIS LAGUIRRE Y CIA S EN C

MERCADERES 19 TELÉFONO A 1746

Reduzca a la mitad su gasto en la bodega

Víveres de calidad, a precios especiales, para ahorrar.

Su oportunidad de gastar menos en los víveres es ésta. Garantizamos que la clase es de lo mejor, el peso completo y los precios los más bajos de la Habana.

Sea usted señora, una más, de las convencidas de que pidiéndonos sus víveres recibe lo mejor al más bajo precio.

No queremos que nos crea, pero pídanos algo, para que usted misma lo vea.

Arroz camilla viejo, libra a..	$ 0.07
Bacalao escocia extra, libra a..	„ 0.14
Dulces del país, latica, a..	„ 0.15
Fideos, libra, a..	„ 0.10
Frijoles colorados, libra, a..	„ 0.08
Frijoles negros país, libra, a..	„ 0.10
Jabón Llave, libra, a..	„ 0.10
Jabón coco, flotantes, barra, a..	„ 0.25
Harina de maíz, país, libra, a..	„ 0.05
Manteca pura refinada, libra, a..	„ 0.21
Sardinas ovaladas, lata, a..	„ 0.15
Papas superiores, libra, a..	„ 0.04
Vino Navarro extra, botella, a..	„ 0.20
Vinagre Cuban Grocery, litro, a..	„ 0.15
Velas en paquetes, uno..	„ 0.15

"CUBAN GROCERY"

CERRO 757.

Teléfonos: 1-6839 o 1-3763.

Para Marianao y Repartos, Sucursal de Buen Retiro.

Teléfono F-O-7823.

HABANERAS

Viene de la página SIETE

EL DEBUT DE VELASCO

EN EL NACIONAL

Lo que estaba previsto.
Un gran éxito.
Puede decirse esto de la función con que se inauguró anoche en el primero de nuestros coliseos la temporada de Velasco.
Gran temporada de revistas.
De altas novedades.
La obra del debut, **La Feria de las Hermosas**, ha sido un feliz acierto.
Una feerie deliciosa.
Llena de vida, de color...
María Caballé, Evan Stachino y Tina de Jarque, maravillosas las tres.
¿Cuál gustó más de las tres?
Que lo diga Lucilo.
En el **Union Club** anoche, momenmentos antes de ir para el teatro, oíamos de labios del queridísimo crítico de **El País**, lo que ya nos había contado en el periódico de Tina, a la que conoció en Madrid, acabada de llegar de su pueblo, Jarque de la Val, donde según el testimonio del doctor Lucilo de la Peña no hay analfabetos.
Se repite la obra del debut en las dos funciones de hoy.
La matinée.
Y la función nocturna.

CRISTO REY

Suspendida la festividad.
Ultima noticia.
Las caritativas damas que con tanto entusiasmo venían organizando la misa del 31 de octubre en honor de Cristo Rey han estimado de mayor conveniencia pública dedicar por completo los fondos que se tenían recaudados al socorro de tantas familias que el ciclón dejó sin pan y sin techo en Marianao.
Es imponente en realidad el estado de pobreza en que se hallan sumidos barrios enteros del lugar.
Había que auxiliarlos.
Sin pérdida de tiempo.
Con lo recolectado y lo que aun está recibiéndose en calidad de donativos habrá para acudir a las primeras necesidades.
Muy plausible, por su espíritu de generosidad, el acuerdo de la Comisión Organizadora.
Seguirá la colecta.
Pero con el fin expresado.

JOSE ANTONIO

En el Mariel.
Un vecinito más
Lindo baby de los jóvenes esposos Pedro Fernández Valdés y Josefina Acosta Arocha.
El señor Fernández Valdés, redactor en jefe del semanario local **La Tribuna**, es corresponsal de este periódico desde hace nueve años en el querido pueblo.
Hizo ya su ingreso el niño en la grey católica con las aguas del Jordán.
Simpático bautizo.
Celebrado en la Parroquia.
Según expresa la tarjeta que recibo como **souvenir** del acto fueron los padrinos Dolores Pacheco y José Menéndez.
Se llamará José Antonio.
¡Feliz sea su paso por la vida!

BALLESTEROS

En nuevo local.
De expresa construcción.
Desde hace unos días se trasladaron a Carlos III y Espada los señores Bastelleros y Compañía.
Han montado allí los talleres de pintura y vidrios en general que poseían en Belascoaín 7.
Magnífico el edificio.
Dotado de todos los adelantos.

AL CONCLUIR

En la dulce edad.
La de los suspirados quince.
Llegará con la fecha del martes para una linda señorita, Herminia Rodríguez Faz, hija del distinguido Juez Saladrigas.
No los celebrará.
Traslado a sus amigas.

Enrique FONTANILLS.

Es Preciso

si se desea tomar buen café, pedirlo a "La Flor de Tibes", Bolívar 37.

A-3820 y M-7623.

PUNTA BRAVA Y GUATAO INCOMUNICADOS DURANTE EL TEMPORAL, QUE AFECTO MUY SERIAMENTE A AMBAS LOCALIDADES

En la playa de Santa Fe sólo han quedado en pie las cinco casas cuya relación publicamos.—En el barrio de Cangrejeras quedaron en pie tres casas.—Grandes daños en el ingenio "El Dorado"

Octubre 22

DIARIO, Habana.

EL ESTADO DEL PUEBLO

Ec desolador y triste de contar el estado en que quedó el pueblo de Punta Brava que casi ha sido barrido por completo, no teniendo afortunadamente que contar desgracias personales.

Durante más de seis horas el terrible huracán impedía el ver las casas vecinas pues ya no era agua lo que azotaba acompañada de fuerte viento, sino ya como humo que cegaba.

LOS DAÑOS MATERIALES

Han sido grandes, bastante considerables.

En el Tejar de Punta Brava que actualmente estaban haciéndole nuevas reparaciones, sufrió averías que se calculan en miles de pesos, yendo a caer los zinc que arrancaba, a más de un kilómetro de distancia.

Las casas comerciales sufrieron muchísimo. La Casa Grande fué casi desvastada perdiéndose completamente la mercancía que en ella había no habiendo desgracias personales que lamentar.

La farmacia La Caridad fué barrida, sus puertas y todos sus enseres y vidrieras fueron barridos por las aguas, sufriendo pérdidas de gran consideración.

En La Independencia el agua llegó en la parte de la sombrerería a una altura de dos piés.

La bodega Cuentas Claras, que hállase situada fuera del pueblo, fué totalmente destruida no quedando en ella más que las paredes en estado de ruina.

Las casas situadas en la calle Ibáñez en su mayoría fueron destruidas entre otras la de los señores Luís Rivero, José Hernández, María Hernández, Rafael Piedra, la de Severiano Valdés frente al parque, quedando muy pocas en muy mal estado.

Las sociedades Liceo y Centro Social Demócrata sufrieron averías de serias consideraciones.

Y la sociedad Juventud Maceo fué totalmente destruida no quedando más que algunas columnas del portal.

Las dos panaderías del pueblo desaparecieron, siendo totalmente destruidas y una casa de altos propiedad de los hermanos Valdés también fué destruida en parte por el terrible huracán.

En el local que ocupa la Juventud Liberal hállanse numerosas personas en su mayoría niños y mujeres que perdieron sus casas y ropas.

La parte sur del pueblo que lo cruza el río, los vecinos tuvieron que ser sacados en hombros de sus casas para que no perecieran ahogados pnes toda aquella parte se inundó alcanzando el agua más de un metro dentro de las casas.

INCOMUNICADOS CON EL PUEBLO DE GUATAO

Toda comunicación con el pueblo de Guatao se hacía imposible pues el puente de hierro que une a ese pueblo con Punta Brava, el agua lo cruzaba por encima dejando atravesadas en el barandaje dos palmas que el viento arrancó y las colocó allí como si fuera por medio de una grúa.

Un tubo enorme que existía debaáo del puente y que estaba allí desde tiempo de la colonia y que entonces los vecinos se valían de él como medio para cruzar ese lugar, fué arrastrado por la enorme corriente y siendo llevado hasta el puente Blanco, que cruza la calle Nacional y dejado allí.

En el pueblo de Guatao quedaron muy pocas casas en pie, la Iglesia sufrió muchos desperfectos y la casa Escuela fué destruida totalmente.

En el pueblo de San Pedro sólo quedaron tres casas, la del señor Felipe Martín, Administrador de Correos, la del señor Ginorio y la Escuela Pública de niños, albergando en ellas cientos de vecinos que huían espantados ante la furia del huracán.

En la finca El Rosario, enclavada en dicho barrio de San Pedro, un vecino llamado Susano Moleiro, con su mujer y un hijo, tuvo que salir de la casa con el agua que le llegaba hasta la cintura, viendo cómo su casa fué levantada por el viento y deshecha yendo a guarecerse bajo una palma, no pereciendo milagrosamente.

Todo el inmenso palmar que se distingue entre este pueblo y el barrio de Guatao, fué totalmente tirado al suelo, muchas de cuyas palmas fueron cortadas por la mitad como si fuera hecho con una sierra.

En el barrio de Cangrejeras no quedaron más que tres casas, siendo las demás barridas y no quedando huellas donde antes estaban.

Los daños en la Playa de Santa Fe son de incalculable valor, quedando solamente las casas propiedad del señor Ernesto López, Secretario del Gobierno Provincial, la del señor Mariano Guas, la de Vicente de Real, la del Dr. Parrcia, la del Concejal Castillo, que sufrió algunas averías por un costado, quedando las demás completamente destruidas o con muy serios desperfectos.

Desde el parque de este pueblo veíase el mar agitadísimo levantándose en montañas de agua que todo hacía suponer que ni siquiera se sabría después donde hallábase antes la playa de Santa Fé.

EN EL PUEBLO DE PUNTA BRAVA

La casa propiedad del Dr. José Valladares fué dividida por la mitad no pereciendo los que la habitaban, milagrosamente.

El enorme tanque que da agua al reparto Bruzón, fué todo destrozado y desde esa parte siguiendo toda la línea antigua del ferrocarril hasta la salida del pueblo, hallábase todo bajo el agua.

La Escuela Pública de niños de este pueblo fué dividida en dos como una naranja, y todo su techo destrozado.

El ingenio El Dorado, del señor Badosa, todo el melado y el azúcar se perdió y todo casi fué destrozado escapando con vida milagrosamente.

En la calle Camejo hizo muchos destrozos en la fábrica de tabacos, propiedad del señor Rafael Piedra, la destrozó por un costado y unos altos donde guardaba gran cantidad de tabacos fué despedazado, sufriendo pérdidas de consieración.

Una casa moderna, recientemente construida que servía para dar las fiestas del Culto, fué destruida, no quedando de ella más que arena, pues las gruesas columnas y los ladrillos los molió y los dejó convertidos en fina arena.

Toda la parte norte del pueblo la barrió no quedando más que ruinas y cientos de personas sin hogar en la mayor miseria.

La casa establecimiento del señor José Castañeira casi fué destruida, sufriendo pérdidas de gran consideración.

En la calle General Quintín Banderas toda una manzana de casas fué barrida por el viento, no quedando más que el piso de las mismas.

La casa de la Logia sufrió en gran manera y el Colegio Kindergarten tuvo grandes desperfectos.

En la calle Nacional de este pueblo, hubo casas en que sus vecinos no pudieron salir de ellas, por estar amarradas completamente con los hilos del alumbrado como si fueran un paquete.

Bastante dichosos podemos contarnos los vecinos de Punta Brava pues no hubo que lamentar ni una sola desgracia personal.

En La Piragua, propiedad del señor José M. Zayas, no sufrió averías ninguna solamente el arbolado que no quedó nada en pie, así como la finca La Luisa, y La Consuelo, Santa Cruz, propiedad del señor Gelabert y Villa Rosita, del señor Hernández Guzmán, Administrador de "La Lucha", que sólo destruyó la entrada y parte del hermoso jardín.

En Cantarranas, lugar donde se halla el manantial, todo el techo del edificio fué arrancado y depositado en medio de la carretera, pasando por encima de la portada sin hacerle el menor daño.

Tengamos paciencia y esperemos, el Gobierno nos protegerá en todo lo posible y podremos ir poco a poco rehaciendo lo nuestro.

José A. LOPEZ,
Corresponsal

MORON SUFRIO MUY POCO CON EL CICLON

Ayer por la tarde vino a esta Redacción nuestro activo corresponsal en Morón señor José Pego, momentos después de su llegada a la Habana.

El señor Pego nos manifestó que en Morón el huracán se dejó sentir con poca fuerza, y que los estragos que produjo son de poca consideración.

En el barrio Miguel González hubo que lamentar una inudación producida por la lluvia persistente y copiosa. Los bomberos se apresuraron a poner en salvo en camiones a numerosas personas que corrían algún peligro.

Las noticias que llegaron a Morón por diversos conductos, referentes a la Habana eran muy alarmantes, lo que motivó no poca inquietud en todo el pueblo.

Cutis Sublime

en dos semanas con este método sencillo

Los defectos desaparecen. La piel adquiere finura. ¡Belleza segura!

HE aquí un *método nuevo y sencillo.* Uno que han seguido miles de hermosas mujeres, desde hace más de diez años.

Un cutis bello es importantísimo. *Hoy toda mujer puede tenerlo,* pronta y fácilmente. Con él aparecen de 5 a 10 años más jóvenes. Porque los defectos desaparecen, *a veces en sólo dos semanas.*

Lea Ud. las cuatro sencillas reglas que damos en la columna izquierda. Obtenga Ud. un tarro de Crema Milkweed de Ingram; uno grande, es más económico.

Ud. y sus amigas notarán **una mejora notable en dos semanas.** Recuerde, **sólo una crema necesita.**

De venta en todas las boticas y droguerías

Representantes:
ESPINO & CIA
ZULUETA 36½ Teléfonos A-3897 Y M-3599. Habana

Crema Milkweed De Ingram

Cuatro Sencillas Reglas

Para Hermosear la Piel

Por

FRED INGRAM Jr., Ph. C.
B. Sc. (Phar.)

I. De 16 a 30 y años, hay que dormir de 7½ a 8 horas cuando menos cuatro noches de cada siete. De los 30 a los 50, 6½ a 7 horas es suficiente. Si sabida Ud. permanecer bella después de los 30, duerma Ud. lo necesario. Y *debe Ud. comer* todos los días legumbres y frutas frescas.

II. Para las brazos, cuello, hombros y brazos—hieres Ud. cuando menos una vez al día con agua tibia y cualquier buen jabón (*el Jabón de Crema Milkweed Ingram es excelente*). *Entonces,* use Ud. **Crema Milkweed de Ingram** en las manos, brazos, hombros y cuello, en la noche, antes de acostarse. Póngase unos guantes usados en las manos. Sus amigas notarán la diferencia con sólo este simple tratamiento.

III. Para la cara, use Ud. la crema exclusivamente dos semanas; escriba Ud. la fecha en la etiqueta, para que pueda Ud. juzgar los resultados. No use Ud. otra crema mientras use la nuestra. Lave su cara con agua tibia y con Jabón de Crema Milkweed de Ingram.

IV. Contestaremos con gusto todas las consultas que se nos hagan; deseamos ayudar a toda mujer que no haya logrado éxito en sus experimentos para hermosear su cutis; particularmente aquellas que desean preservar su belleza por tiempo indefinido. *Escríbanse a mí personalmente.*

En cada tarro de Crema Milkweed de Ingram va un librito que contiene valiosos consejos sobre la belleza.

Ad No. 2

Salón de Soda de "El Encanto"

Helados, pastas, sodas, sandwichs, ensalada de pollo, bocaditos, refrescos, dulces, bombones, etc. Todo exquisito. Suprimidas las propinas. Abierto desde las ocho de la mañana hasta las seis de la tarde, como el resto de la Casa.

SOLIS, ENTRIALGO Y CIA.

Galiano (toda la cuadra), S. Rafael, S. Miguel. Tel. Centro Privado [15 líneas] A-7221-M-9971

Ropa interior de señora

MAÑANA hacemos un interesante ofrecimiento de ropa interior de señora, de la que recibió El Encanto *un amplísimo y selecto surtido. Lo más nuevo y más "chic". Lea nuestro anuncio de mañana.*

También llegaron otras muchas novedades para la estación. Pueden verse en los distintos departamentos

PRECIO FIJO

PINO-MARITIMO

SAVIA BALSÁMICO-PULMONAR ANTISÉPTICO RESPIRATORIO

SARRÁ — 85 cts. — BUENAS FARMACIAS.

Infecciones Cutáneas

APARECEN con mayor frecuencia en cutis grasientos. Una piel grasienta no solamente no es atractiva si no muy suceptible a producir espinillas, barros y otras enfermedades cutáneas.

Puede evitarlo si usa todas las noches el siguiente tratamiento WOODBURY.

Primeramente, limpie el cutis lavándolo con el JABON FACIAL WOODBURY y agua templada. Enjuague el cutis dejando cierta cantidad de humedad. Después, con agua templada desarrolle una crema o espuma espesa de JABON FACIAL WOODBURY en sus manos. Aplíquela a la cara y frote en los poros vigorosamente. Enjuague con agua templada primeramente y después con agua fría.

A la semana o diez días del tratamiento observará una gran mejora en su tez.

Obtenga una pastilla de JABON WOODBURY hoy, en su droguería, perfumería o sedería. Una pastilla de JABON WOODBURY dura de 4 a 6 semanas para uso general y para el tratamiento del cutis. El JABON WOODBURY es también envasado en cajitas de 3 jabones.

El jabón Facial Woodbury es fabricado por "The Andrew Jergens Co." quienes son también los fabricantes de la "Crema Facial" y "Polvo Facial" marca Woodbury.

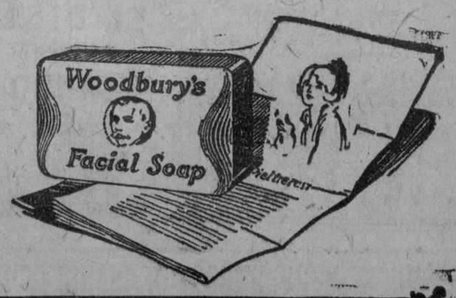

Agente General:
SR. FLORENTINO GARCIA
Apartado 1654, Habana

M.E.C.D. 2016

CAMPOAMOR

Bajo la Dirección de la METRO-GOLDWYN-MAYER.

HOY DOMINGO 24 HOY

REGIO ESTRENO EN CUBA DE LA INTERESANTISIMA PRODUCCION

EL PRECIO DE UN BESO

(HIS SECRETARY)

Colosal interpretación de la encantadora actriz

NORMA SHEARER

Y

LEW CODY

con un conjunto magnífico de estrellas

. . . Al fin se muestra en el cinema, las tentaciones, el romance y la aventura que rodea a millones de jóvenes que buscan un porvenir en el mundo de los negocios.

Nada tan difícil como poner precio al sagrado vínculo de todo idilio al nacer.... Sabe usted cual es el precio de un beso? Será usted capaz de calcularlo?...

Le invitamos a que vea esta magnífica producción.

GRANDIOSA MATINEE INFANTIL. DE 1 a 5 DE LA TARDE.
"AMORES CONTRARIADOS" por BUSTER KEATON.
"EL VAQUERO Y LA CONDESA" por BUCK JONES.
"EL TRAPERO" la obra maestra del niño prodigioso, **Jackie Coogan.**
Y otras comedias de gran risa.
TODA LA TARDE EN LUNETAS POR 40 CTS.
PRONTO: **"MARE NOSTRUM"**

TEATROS Y ARTISTAS

EL ESPECTACULO DE EULOGIO VELASCO

DEBUT DE LA COMPAÑIA DE REVISTAS. — ESTRENO DE "LA FERIA DE LAS HERMOSAS"

Tras el horrible espectáculo que nos dió el ciclón, convertido en desencadenado huracán, llevando la desolación y la muerte por todas las partes por donde pasó, nos quedamos sin espectáculos teatrales y cinematográficos. Ricardo Calvo, el insigne actor hispano, tuvo que interrumpir por unos días su brillante temporada dramática hasta que se reparen los desperfectos que hizo el meteoro en Payret; Luis Estrada suspendió las funciones de la Compañía del Principal hasta que el coliseo de la calle de Animas quede restablecido en su integridad; Actualidades cerró sus puertas para atender a las reparaciones...

Sólo Julián Santacruz y Eulogio Velasco tuvieron la fortuna de que ni el Teatro Nacional ni el decorado, ni la indumentaria, ni el numeroso personal de la Compañía de Revistas sufriera ni padeciera detrimento alguno.

Ningún perjuicio, ningún daño ni el más mínimo de los contratiempos tuvieron Velasco y Santacruz.

El debut y el estreno de "La Feria de las Hermosas" estaba señalado para el viernes; pero teniendo en consideración el duelo de la urbe, Santacruz y Velasco decidieron posponerlo para la noche de ayer.

Se presentó el espectáculo inicial llevando a la escena una revista en dos actos y veintidós cuadros (prosa y verso) original de Tomás Borrás y Franco Padilla, y de los maestros Teres y Benlloch, que se titula "La Feria de las Hermosas" y es un conjunto de escenas cómicas, líricas y bailables y de números variadísimos encerrados en el marco de lujosísimas decoraciones y deslumbradores efectos de color y de luz.

Desde el primer momento la obra, que tiene todas las características de las revistas de gran espectáculo, impresionó favorablemente al público que llenaba la platea y las galerías de nuestro primer teatro.

Acuerdos de Gabinete, El anuncio de la subasta, Las Mujeres de Piedra, Mujeres Galantes, Flores y Abejas, Sigue la subasta, El Jardín del Amor, Una mujer extravagante, El Fado Fox, La Mujer Militar, Una Granadina, Las Mujeres Cañís, Las Deddy Dolly, Una ingenua, Una inglesa que viene a la venta, La nostalgia de Tango, Las Encajeras, Futurismo, Las niñas del sorrucho, Se acabó la Feria, cuadros hermosísimos, y la apoteosis: **Las Mujeres Joyas,** fueron una sucesión ininterrumpida de triunfos.

Espléndida es sin duda la presentación de los espectáculos de Velasco.

Los artistas realizaron en todos los números labor que merece cálido elogio.

Eva Stachino, que es una artista graciosa y hábil, en todos sus papeles tuvo una actuación admirable. Fué muy aplaudida y elogiadísima.

En la interpretación del couplet cómico "Catalina" logró una victoria de primer orden. Tuvo que bisarlo, tras atronadores aplausos.

Tina de Jarque gustó mucho por su excelente labor. María Caballé, que cuenta en la Habana con muchos admiradores, alcanzó un brillantísimo éxito. Lola Roseil hizo, en "La Granadina", gala de sus notables aptitudes y fué justamente alabada como actriz y como cantante de ese género. Muy bien Hermelinda de Montesa.

Actuaron con singular acierto Mauri—que es un notabilísimo actor—; el "regocijante" Palomera y el siempre correcto y sobrio Tejada.

Antonio Bilbao fué estruendosamente aplaudido en toda su actuación. Es un bailarín de excepcionales aptitudes y aquí se le admira justamente.

Se hicieron dignos de loa Adriana Carreras, la Verdiales y Soto.

Las segundas tiples revolucionaron magistralmente, como no es frecuente que lo hagan en otras Compañías.

El decorado, en todos los cuadros, puede calificarse de magnífico por el espléndido efecto visual.

La concurrencia, que era brillantísima, aplaudió con entusiasmo los cuadros e hizo bisar muchos números.

En resumen: fué una triunfal jornada el debut de la Compañía de Velasco y el estreno de "La Feria de las Hermosas".

La hora en que terminó el espectáculo y la falta de espacio nos obligaron anoche a escribir brevemente.

Pero ya iremos expresando nuestra impresión sobre la Compañía y las obras y señalando bellezas y defectos, siempre dentro de la imparcialidad que debe presidir todo juicio para que sea aceptado por el público como manifestación justa y sincera de la verdad.

José López Godarás.

Cinema INGLATERRA

S. Rafael y Consulado
Teléfono M-5768

HOY HOY

Tandas de 2, 5¼ y 9¾

La colosal producción

CRIMEN Y CASTIGO

Creación del genio de

DAVID W. GRIFFITH

También a las 2 y en la Tanda de las 8 p. m.

La copia nueva de

EL HOMBRE MOSCA

Por HAROLD LLOYD.

EN MANGUITO HAN SIDO ARRASADOS LOS PLATANALES

La torre de hierro del central Araujo sufrió desperfectos muy grandes.—El Australia molerá

Hemos vivido horas de incertidumbre.

Cuarenta y ocho horas de vientos que todo lo barría hemos sufrido los tranquilos vecinos de esta rica comarca que ha quedado convertida en ruina, pues su segunda riqueza, los plátanos, han desaparecido por completo incluso todos los frutos menores y muchas viviendas de pobres de los barrios agrícolas.

La torre de hierro del Central "Araujo" sufrió grandes desperfectos.

Hasta la fecha no se sabe que haya ocurrido desgracias personales; pero los daños a la Agricultura han sido enormes.

Nos encontramos incomunicados sin luz, pues ninguna línea funciona.

La gente hambrienta vaga p calles por lo que sería oportuno que el gobierno pusiese en práctica algunas obras públicas.

Ugarte, Castellanos.
Corresponsal.

EL HURACAN EN PEDRO BETANCOURT

Pedro Betancourt, octubre 22.—Demorado por interrupción de línea).—DIARIO DE LA MARINA.—Habana. A las tres de la mañana empezaron a sentirse en esta los efectos del ciclón, saliendo inmediatamente de recorrido el Alcalde Municipal, señor Loinaz, el Jefe de Policía, con sus subalternos; el Jefe de Sanidad con su sección; el Administrador de la Zona Fiscal con sus empleados para prestar auxilios.

La mayor intensidad del meteoro, se desarrolló a las doce, durando hasta la una y media, causando destrozos en varios edificios; destrozando el Parque de Recreo, y llevándose las paredes del cementerio y la puerta principal.

Arrasó la estación del ferrocarril de Navajas.

Quedaron destrozados en su totalidad los frutos menores, y los campos de caña. Podemos anotar con satisfacción, que hasta estos momentos no se conoce ninguna desgracia personal.

Corresponsal.

EN AMARILLAS

Amarillas, octubre 21.—(Demorado por interrupción de la línea).—DIARIO DE LA MARINA.—Habana.—Durante diecisiete horas ha llovido en toda esta comarca, habiendo sufrido daños incalculables los frutos menores, con el fuerte viento que ha estado azotando la comarca.

El famoso río Hanabana, se ha desbordado, pero no ha habido hasta el presente desgracias personales.

Ernesto González, Corresponsal.

TODO EL TERMINO DE JAGUEY GRANDE AZOTADO POR EL TEMPORAL

Jagüey Grande, octubre 21.—Demorado por interrupción de línea).—DIARIO DE LA MARINA.—Habana. El ciclón que azotó ayer esta provincia, derrumbó las dos torres del Central "Australia" y los destrozos sufridos en su casa de calderas, serán reparados inmediatamente, para no demorar la zafra próxima.

Fernández, Corresponsal.

TEATRO "MARTI"

EMPRESA POLI

HOY, DOMINGO, 24, HOY
PROGRAMA MONSTRUO

MATINEE INFANTIL DE 1 A 5. TRES GRANDIOSOS ESTRENOS

La cinta cómica en dos actos, titulada:

"LA RECOMPENSA"

Estreno del grandioso drama de acción, en siete actos, interpretada por el coloso HOUSE PETERS, titulado:

LOS TITANES

UNIVERSAL PICTURES, presenta la super producción especial en siete actos, interpretada por un conjunto de estrellas, entre las que se destacan la encantadora MARY PHYLBIN.

LA DESENCANTADA

Colosal estreno en Cuba, de la emocionante cinta en seis actos, interpretada por el sin rival TOM MIX, que lleva por título:

ORO SIN DUEÑO

PRECIOS DE LA MATINEE

Luneta, Mayores: 40 cts.
Luneta, Menores: 20 cts.
Tertulia, Mayores: 15 cts.
Tertulia, Menores: 10 cts.

TANDA DE 5

Novedades Internacionales No. 33.

La cinta cómica, en dos actos:

"LA RECOMPENSA"

La super producción especial, en siete actos:

LA DESENCANTADA

Por MARY PHILBIN.

TANDAS DE 7 Y 9 Y MEDIA

Novedades Internacionales No. 33.

La emocionante cinta en seis actos, repertorio FOX, interpretada por el valiente TOM MIX:

ORO SIN DUEÑO

Estreno de la JOYA UNIVERSAL, en siete actos:

LA DESENCANTADA

Por MARY PHYBIN.

PRECIOS PARA LAS TANDAS DE 5, 7 Y 9½

LUNETA: 50 CTS. TERTULIA: 20 CTS.

10748 1d 24

NOTAS POLITICAS

Viene de la página DIECISEIS

CALABAZAR DE SAGUA

Año 1920	
Liberal	427
Conservador	1.033
Popular	—
Demócratas	49
Año 1922	
Liberal	1.061
Conservador	897
Popular	70
Año 1924	
Liberal	1.069
Conservador	744
Popular	9

CAMAJUANI

Año 1920	
Liberal	678
Conservador	899
Popular	79
Demócrata	13
Año 1922	
Liberal	1.048
Conservador	632
Popular	—
Republicano	35
Año 1924	
Liberal	1.114
Conservador	374
Popular	42

CIENFUEGOS

Año 1920	
Liberal	4.259
Conservador	3.357
Popular	1.012
Demócrata	284
Año 1922	
Liberal	2.227
Conservador	3.318
Popular	772
Unión Cívica	2.092
Año 1924	
Liberal	4.401
Conservador	3.513
Popular	533

CIFUENTES

Año 1920	
Liberal	41
Conservador	400
Popular	3
Año 1922	
Liberal	634
Conservador	441
Popular	106
Año 1924	
Liberal	581
Conservador	421
Popular	52

CORRALILLO

Año 1920	
Liberal	820
Conservador	686
Popular	—
Año 1922	
Liberal	863
Conservador	463
Popular	105
Año 1924	
Liberal	840
Conservador	448
Popular	53

CRUCES

Año 1920	
Liberal	1.208
Conservador	1.108
Popular	—
Año 1922	
Liberal	1.176
Conservador	818
Popular	39
Año 1924	
Liberal	1.153
Conservador	731
Popular	51

ENCRUCIJADA

Año 1920	
Liberal	738
Conservador	862
Popular	—
Año 1922	
Liberal	865
Conservador	778
Popular	7
Año 1924	
Liberal	860
Conservador	714
Popular	55

ESPERANZA

Año 1920	
Liberal	1
Conservador	523
Popular	18
Año 1922	
Liberal	1.074
Conservador	1.383
Popular	78
Año 1924	
Liberal	1.038
Conservador	588
Popular	157

PALMIRA

Año 1920	
Liberal	833
Conservador	822
Popular	60
Año 1922	
Liberal	859
Conservador	812
Popular	20
Año 1924	
Liberal	941
Conservador	650
Popular	44

PLACETAS

Año 1920	
Liberal	1
Conservador	415
Popular	1
Año 1922	
Liberal	1.449
Conservador	1.232
Popular	22
Año 1924	
Liberal	1.397
Conservador	1.461
Popular	70

QUEMADOS DE GÜINES

Año 1920	
Liberal	1
Conservador	795
Popular	182
Año 1922	
Liberal	176
Conservador	1.138
Popular	66
Año 1924	
Liberal	1.238
Conservador	824
Popular	111

RANCHO VELOZ

Año 1920	
Liberal	476
Conservador	420
Popular	—
Año 1922	
Liberal	810
Conservador	191
Popular	90
Año 1924	
Liberal	874
Conservador	206
Popular	28

RANCHUELO

Año 1920	
Liberal	427
Conservador	700
Popular	46
Año 1922	
Liberal	505
Conservador	572
Popular	5
Año 1924	
Liberal	373
Conservador	638
Popular	115

RODAS

Año 1920	
Liberal	1.985
Conservador	1.367
Popular	110
Año 1922	
Liberal	2.032
Conservador	891
Popular	10
Año 1924	
Liberal	2.038
Conservador	1.188
Popular	48

SAGUA LA GRANDE

Año 1920	
Liberal	289
Conservador	1
Popular	52
Año 1922	
Liberal	2.097
Conservador	1.833
Popular	85
Nacionalista	45
Republicano	2
Año 1924	
Liberal	2.126
Conservador	1.347
Popular	265

SAN ANTONIO DE LAS VUELTAS

Año 1920	
Liberal	1.725
Conservador	1.398
Popular	—
Año 1922	
Liberal	1.942
Conservador	840
Popular	11
Año 1924	
Liberal	1.939
Conservador	1.213
Popular	22

SANCTI SPIRITUS

Año 1920	
Liberal	4.292
Conservador	5.138
Popular	223
Año 1922	
Liberal	4.263
Conservador	4.367
Popular	123
Año 1924	
Liberal	4.329
Conservador	4.219
Popular	205

SAN DIEGO DEL VALLE

Año 1920	
Liberal	11
Conservador	212
Popular	—
Año 1922	
Liberal	821
Conservador	864
Popular	83
Año 1924	
Liberal	892
Conservador	477
Popular	51

SN. FERNANDO DE CAMARONES

Año 1920	
Liberal	776
Conservador	677
Popular	—
Año 1922	
Liberal	729
Conservador	690
Popular	—
Año 1924	
Liberal	796
Conservador	564
Popular	10

SAN JUAN DE LOS REMEDIOS

Año 1920	
Liberal	1.223
Conservador	1.739
Popular	178
Demócrata	45
Año 1922	
Liberal	1.408
Conservador	1.538
Popular	33
Amigos Madan	137
Año 1924	
Liberal	1.474
Conservador	1.539
Popular	99

SAN JUAN DE LAS YERAS

Año 1920	
Liberal	543
Conservador	783
Popular	138
Año 1922	
Liberal	668
Conservador	858
Popular	28
Año 1924	
Liberal	551
Conservador	670
Popular	113

SANTA CLARA

Año 1920	
Liberal	4.140
Conservador	3.572
Popular	542
Demócrata	352
Año 1922	
Liberal	3.624
Conservador	3.442
Popular	256
Año 1924	
Liberal	4.284
Conservador	3.231
Popular	319

SANTA ISABEL DE LAS LAJAS

Año 1920	
Liberal	1.353
Conservador	907
Popular	121
Demócrata	7
Año 1922	
Liberal	1.204
Conservador	820
Popular	111
Año 1924	
Liberal	1.206
Conservador	736
Popular	126

SANTO DOMINGO

Año 1920	
Liberal	367
Conservador	1.423
Popular	82
Demócrata	5
Año 1922	
Liberal	1.976
Conservador	1.358
Popular	12
Año 1924	
Liberal	1.631
Conservador	949
Popular	102

TRINIDAD

Año 1920	
Liberal	3.063
Conservador	2.858
Popular	333
Año 1922	
Liberal	3.076
Conservador	2.772
Popular	146
Año 1924	
Liberal	2.634
Conservador	2.836
Popular	713

YAGUAJAY

Año 1920	
Liberal	1.082
Conservador	1.240
Popular	130
Demócrata	7
Año 1922	
Liberal	1.165
Conservador	915
Popular	159
Republicano	56
Año 1924	
Liberal	1.264
Conservador	1.053
Popular	79

ZULUETA

Año 1920	
Liberal	407
Conservador	578
Popular	—
Año 1922	
Liberal	373
Conservador	473
Popular	—
Año 1924	
Liberal	422
Conservador	507
Popular	14

CINE GRIS

En la matinée a las dos: Novedades Internacionales No. 41, Una novia inancansable, El peligro desconocido, por Frank Merrill y El perfecto payaso, por Larry Semon.

A las ocho y cuarto: El perfecto payaso.

A las cinco y cuarto y nueve y cuarto: Novedades Internacionales No. 41 y estreno de la interesante película titulada La señorita Barba azul, divertida producción de la Paramount, interpretada por la encantadora actriz Bebe Daniels y el notable actor Raymond Griffith.

Mañana lunes 25 y martes 26: La bohemia, por Lillian Gish y John Gilbert; miércoles 27: La tercera María o Vino de juventud, por Eleanor Boarman, Paulina Garon, Niles Welch, Ben Lyon y James Morrison.

Jueves 28: Amor tirano, copia nueva, por Rodolfo Valentino y Agnes Ayres.

Viernes 29: Crimen y Castigo, super-producción de David W. Griffith, interpretada por Carol Dempster, James Kirkwood, W. C. Field y Harrison Ford.

Sábado 30: Cenizas del deseo, por Jane Novak, Juliane Johnston y Warwick Ward.

2300 1d. 24

FILTROS "DELFIN"

UN vaso de agua sin filtrar puede ocasionar la muerte de uno de sus hijos.

Vele por la salud de sus familiares, comprando un Filtro "DELFIN"

Tenemos gran variedad de modelos

VENGA A VERLOS

O ESCRIBA PIDIENDO CATALOGO

ARELLANO Y CIA

CASA PRINCIPAL
MARTA ABREU (AMARGURA) Y HABANA
SUCURSAL
J. C. ZENEA (NEPTUNO) Nº 65
TELEFONOS
A. 3229 M. 7520

CINE "LARA"

PRADO Y VIRTUDES
TELEFONO M-2822.

HOY, DOMINGO, 24, HOY

EN MATINEE y NOCHE

BESOS DE MEDIA NOCHE

Por JEANET GAYNOR

EL DISLOQUE

Por MONTY BANKS.

JUGANDO CON EL AMOR

Con COLLEN MORRE y CONWAY TEARLE.

LUNETAS: 30 CENTAVOS.

10756 1d 24

MARAVILLAS

Matinée de una a cinco con películas, a las cinco tanda elegante con la película Nosotras las modernas por Collen Moore y por la noche la misma película y la compañía de Variedades y revistas del teatro Actualidades poniendo en escena a las cinco El muerto vivo y por la noche Escenas de Prescinto.

TEATRO TRIANON

No habrá función hoy en Trianon como se ha venido anunciando a las numerosas personas que han preguntado cuando empezaría de nuevo a funcionar su cine predilecto.

Los destrozos causados por el ciclón obligará a que permanezca varios días más cerrado, pues además de los desperfectos en el techo, lunetas, celosías, frente de escenario etc., se encuentra ahora la instalación eléctrica que hay que rehacerla toda y grandes desperfectos en los aparatos que tendrán que ser cambiados totalmente.

Tal vez el jueves pueda empezar Trianon a funcionar y aunque no listo del todo, si con los nuevos aparatos, y la nueva instalación eléctrica que se ha empezado con gran actividad.

De empezar el jueves se exhibirá la película Amor Tirano (Teh Sheik) de Rodolfo Valentino.

Y después sucederán otras grandes producciones como El hijo del Sheik por Rodolfo Valentino, El pájaro negro por Lon Chaney, Ay mi madre por Harold Lloyd, El rey tenorio por Adolphe Menjou.

2308 1d. 24

INGLATERRA

Colosal programa el que presenta la empresa de este elegante y coquetón cinema de San Rafael, proyectándose en la tarde especial de las dos, p. m. la super joya Paramount, de gran espectáculo, Crimen y Castigo dirigida por D. W. Griffith, e interpretada por Carol Dempster, Harrison Ford, y un conjunto de estrellas; y la estupenda comedia en ocho actos, por Harold Lloyd, El hombre mosca.

En las elegantes de cinco y cuarto, y de las nueve y cuarenticinco, p. m. la super joya Paramount, en 10 actos, dirigida por Griffith, Crimen y Castigo.

A las ocho y media p. m. El hombre mosca por Harold Lloyd.

Mañana, Sangre y Arena por Rodolfo Valentino.

Miércoles 27, Currito de la Cruz según la obra de Pérez Lugín.

1d. 24

CINE LIRA

Programa matinée a la una y media, Una bonita comedia, Metro Golding Mayer presenta Aleem Pringle y Conway Tearle en Zara la Gitana. Liberty Film Co, presenta a los artistas de la comedia francesa en su grandiosa producción El Despertar copiada de la novela de Paul Faveir. Paramount Pictures Co., presenta la grandiosa producción de inolvidable actor Rodolfo Valentino y Nita Naldi, La Pérfida.

Tanda de cinco y media La Pérfida. Ocho y media función corrida con el mismo programa de la matinée. Precio: 50 cts.

Mañana la grandiosa producción copia nueva Los cuatro jinetes del Apocalipsis.

2298 1d. 24

TEATRO VERDUN

Hoy Sangre y Arena por el malogrado Rodolfo Valentino.

A las siete y cuarto una Revista y una Comedia; a las ocho El Despertar por artistas de la comedia francesa; a las nueve, Hojas de Parra por George O'Brien; a las diez grandioso estreno de la super producción interpretada por el ídolo de las mujeres el malogrado Rodolfo Valentino en Sangre y Arena; mañana a las siete y cuarto una Revista y una Comedia; a las ocho Lobos de caminos, por Jakima Cannutt; a las nueve estreno El bandido del Monte, Diablo, por Harry Peal; y a las diez Cuando ellas quieren, por Patys Ruth Miller.

Martes, estreno Dolores la Bailarina, por Betty Blythe.

Miércoles, estreno Pedro el Grande, por Esther Relston.

Viernes, estreno La Bohemia, por John Gilbert y Lillian Gish.

Domingo 31, estreno Crimen y Castigo, por Carol Dempster.

2302 1d. 24

PRINCIPAL DE LA COMEDIA

EL VIERNES 29 REANUDA LA TEMPORADA

Los desperfectos causados por el huracán en el coliseo de Animas son reparados activamente por numerosos obreros.

La empresa se propone dejar listo el local para reanudar la temporada el sábado 29.

Con el estreno de la comedia Rata de hotel tendrá lugar la reapertura del Teatro Principal de la Comedia.

Este año se ofrecerá al público habanero una representación excepcional del tradicional drama de don José Zorrilla Don Juan Tenorio. Vestuario, decorado, atrezzo todo acorde con la tradición que guarda la obra de la poesía dramática española.

LYDIA FERREIRA LA LUSITANA

Procedente de Méjico y Sur América llega a la Habana la bellísima cancionista Lydia Ferreira más conocida por La Lusitana.

En el principal de la Comedia y en tandas elegantes actuará la artista predilecta de los públicos femeninos de Buenos Aires y Río de Janeiro.

Brasilera de origen, Lydia hizo de las canciones lusitanas el atractivo esencial de su repertorio en una larga tournee por Europa y a él lo debe el sobrenombre de La Lusitana.

En el repertorio que presentará en la Habana abundan los tangos argentinos modernos, fados y canciones portuguesas y brasileras, además de su repertorio selecto en español. La Lusitana posee una verdadera fortuna en trajes y joyas. Oportunamente anunciaremos su debut.

10604 24.

IMPERIO

Hoy domingo, 24 de octubre, grandiosa matinée de una a seis y por la noche de siete a once. Una divertida cinta cómica, El mentecato por Douglas Fairbanks; Los que bailan por Blanche Swart y Bessie Love; Siberia, por Edmund Love y Lionel Rubens, El timador por Thomas Meighan.

2309 1d. 24

VILMA BANKY

EL EL TEATRO MARTI

Se presentará muy en breve, en su última creación

EL ANGEL DE LA MUERTE

acompañada en su "role" por RONALD COLMAN.

UN SENSACION DRAMA DE VIDA Y AMOR, ENTRE TRINCHERAS Y BALAS.
Una película FIRST NATIONAL.

Producción de SAMUEL GOLDWYN.

10724 4 d 23.

ANUNCIESE Y SUSCRIBASE AL DIARIO DE LA MARINA

M.E.C.D. 2016

MARTI

ANUNCIA SU TEMPORADA EL SIMPATICO TEATRO DE LA CALLE DE DRAGONES LA MATINEE DE HOY Y LOS TURNOS DE TARDE Y NOCHE

Arreglados rápidamente los pequeños desperfectos que en el teatro Martí causó el ciclón, reanúdase hoy triunfalmente la temporada cinematográfica Poli.

Con tal motivo, la empresa ha preparado un programa extraordinario, formidable, pletórico de super-producciones procedentes de los más prestigiosos centros productores, tanto por lo que a la matinée de una a cinco de la tarde respecta, como por lo que a los turnos siguientes de cinco, siete y nueve y media.

Al efecto, he aquí las cintas que integran la primera de dichas funciones: La Recompensa, film en dos actos de interesante asunto; Los titanes, intenso drama en siete actos por House Peters; La desencantada, joya cinegráfica asimismo en siete grandes partes por un conjunto de estrellas entre las que emerge la encantadora Maty Philbin, una de las favoritas de nuestro público, y la maravillosa super-producción titulada Oro sin dueño, a cargo del con justicia célebre Tom Mix, a quien acompaña en el desempeño su popular caballo Malacara. Oro sin dueño constituye un estreno de la casa Fox en Cuba.

Como se ve, el programa es nutrido y de alta calidad. Y además, de un eclecticismo admirable, por lo que el niño puede acudir a verla lo mismo que el adulto. En cuanto al turno de las cinco de la tarde compónenlo: Novedades Internacionales No. 33, el atrayente jornal gráfico; La Recompensa y Las desencantadas, soberbia obra de arte por Maty Philbin, ésta última.

El de las siete: las Novedades Internacionales antes aludidas; Oro sin dueño, la producción por Tom Mix, y Las Desencantadas.

Este programa se repite en la tanda de las nueve y media de la noche.

Para mañana prométesenos el estreno de Los del segundo piso, encantador film de la firma Fox por Virginia Valli, Allan Simpson y Farrell MacDonald.

Y para el 28, la maravilla de la época: Irene.

2296 1d. 24

Gastro Enteritis

Este terrible azote de los hogares que, con los más cruentos dolores, mata a los niños por millares, se debe a la ignorancia de las madres que dan a sus hijos alimentos que no pueden digerir y se transforman dentro del intestino en fermentos venenosos. La combinación de leche pura desecada y aceite de hígado de bacalao, conocida por el nombre de

Pulvolac

no se ferementa en los intestinos y es el alimento infantil más **DIGESTIBLE** que se conoce. Cuando el bebé erupta, vomita o se vuelve lloroso después de tomar el pecho o el biberón, está avisando a su madre que le que ella le da "no es alimento sino veneno", y entonces es preciso recurrir inmediatamente al uso del **PULVOLAC** para evitar males mayores.

DE VENTA EN TODAS FARMACIAS Y DROGUERIAS

Representante para Cuba:

MEDINA Y MADIEDO.

TROCADERO 75.

10727 1 d-24.

RIALTO

Un programa bastante ameno es el que ha confeccionado para su función dominical de hoy la empresa del simpático Rialto, ofreciendo en primer término una matinée de una a cinco de la tarde, con la comedia Adios para siempre; el cinedrama de gran éxito El Trapero que interpreta el maravilloso actor infantil Jackie Coogan; El Torrente, preciosa producción dramática por Patsy Ruth Miller y Amor de Padre, emocionante producción dramática que tiene por principales intérpretes a Lon Chaney y a Norma Shearer.

Para sus turnos elegantes de cinco y cuarto y nueve cuarenta y cinco, se anuncia las últimas xehibiciones de El Hijo del Sheik, la película que ha sido exhibida anteriormente con éxito sin precedentes y que interpretan el ídolo caído Rodolfo Valentino y la bella actriz Vilma Banky. También se exhibirá una revista y una comedia.

Cúbrense sus secciones especiales de siete y ocho y media, con Amor de padre, el precioso cinedrama que interpretan magistralmente Lon Chaney y Norma Shearer.

Mañana. El pájaro negro por Lon Chaney y a principios de noviembre Aves sin nido el último triunfo de la gentil estrella Mary Pickford.

2303 1d. 24

CAMPOAMOR

LA MATINEE Y EL ESTRENO DE HOY

Los programas de hoy en Campoamor aparecen pletóricos de atractivos. Compónenlo la matinée infantil acostumbrada en las jornadas dominicales y el estreno que, asimismo, todos los domingos, tienen lugar. La primera se verifica de una a cinco de la tarde y el segundo, o sea el estreno, en los turnos siguientes de cinco, siete y nueve y media.

Integran la infantil sesión, las siguientes cintas: El trapero, máxima creación del genial Jackie Coogan, el chiquillo maravilloso, uno de los actores más completos no obstante su tierna edad; El vaquero y la condesa, producción en la que desempeña la parte de protagonista el formidable Buck Jones. El trapero y la condesa cuenta sus éxitos por proyecciones. Hoy será acogido una vez más con el entusiasmo que se le viene dispensando desde su estreno, Amores contrariados, por Buster Keaton, el impertérrito As, el genial cómico que nunca ríe; el más imprevisto de los actores que han hecho de la risa ajena precio propio y que la maneja con absoluta maestría.

Esto por lo que hace a las producciones de largo metraje, que el cartel se prolonga con varias comedias más de esas que habitualmente presenta Campoamor y que hacen las delicias del mundo infantil por su sentido cómico exasperado.

En cuanto al estreno está constituido por la joya Metro Goldwyn Mayer titulada El precio de un beso, que desempeñan Lew Cody y Norma Shearer. El precio de un beso, como repetidas veces hemos indicado, posee todo lo necesario para cautivar a nuestro público, o lo que es lo mismo: un asunto eminentemente pasional, amoroso (no lo dice cumplidamente el título), que se extiende en ardiente proceso hasta su bellísimo final: una riqueza de presentación digna del centro que la escenificó, pero sobre todo una interpretación a cargo de dos artistas favoritos de nuestro público, que únicamente podían haber llevado a feliz término Norma Shearer y Lew Cody, la gentilísima actriz y el actor cuya fama de **pérfido** lo ha hecho más adorable a los ojos femeninos.

El jueves: El Desierto Blanco; y, más adelante: Monte Carlo, la maravilla de la época.

2297 1d. 24

CINE OLIMPIC

Hoy domingo, grandiosa matinée a la una y media de la tarde con las sensacionales cinta El Mudo Acusador, por el célebre perro Peter Great.

La colosal cinta en 10 actos La Espía de los Ojos Negros, que contiene las escenas más interesantes de la obra del mismo nombre en episodios: La cinta Fox que nos presenta la pasada serie mundial donde ganó el San Luis Nacional; Reed Howes en la emocionante creación en 6 actos, titulada La Carrera de la Victoria.

En la tanda de ocho y media: La Espía de los ojos negros, en 10 actos.

En las tandas de cinco y cuarto y nueve y media: First National presenta a la genial Barbara La Marr y Conway Tearle en la preciosa producción en ocho actos, titulada: Corazón de Sirena, que tantos éxitos obtuvo ayer.

Mañana, Currito de la Cruz, basada en la novela de Pérez Lugín.

El Viernes: Los cuatro jinetes del Apocalipsis, por Rodolfo Valentino.

2301 1d. 24

FERROCARRILES UNIDOS DE LA HABANA

ITINERARIO PROVISIONAL DE TRENES DE VIAJEROS

A regir desde el Domingo 24 de Octubre de 1926 y hasta nuevo aviso.

SALIDAS DE LA ESTACION CENTRAL:

TREN 13:	Para Navajas, vía Línea Sur (también para Jagüey y Cárdenas con transbordo en Navajas..	6:05 A. M.
" 81:	Para Pinar del Río a las..	6:40 A. M.
" 3:	Para Sagua, Caibarién (también para Santa Clara con transbordo en Santo Domingo a las..	8:20 A. M.
" 17:	Para Colón, vía Línea Sur..	10:00 A. M.
" 83:	Para Pinar del Río y Guane..	12:09 P. M.
" 5:	Para Santiago de Cuba, vía Bayamo (también para lugares comprendidos en la vía Alto Cedro con transbordo en Martí.. ..	1:42 P. M.
" 19:	Para Jovellanos, vía Línea Norte..	3:00 P. M.
" 51:	Para Batabanó..	3:10 P. M.
" 1:	Para Santiago de Cuba, vía Alto Cedro.. ..	11:00 P. M.

Estos trenes admitirán pasaje, equipaje y expreso para todos los lugares comprendidos en sus rutas y combinaciones que se indican.

IMPORTANTE:

Las Tarjetas de Abono, cuyos destinos estén comprendidos en las rutas de estos trenes, serán aceptadas hasta la normalización del servicio eléctrico.

D. M. MacRae,
Administrador General.

10761 5d 24

ESPECTACULOS

TEATROS

NACIONAL.—2 1|2 y 9: La Feria de las Hermosas.

MARTI.—5. 7 y 9 1|2: La recompensa, Los titanes, La desencantada; Oro sin dueño.—1 1|2: El mismo programa.

ALHAMBRA.—2 1|2: Las viudas de Valentino; Los escándalos de San Rafael.—8: Mamá.—9 1|4: Las viudas de Valentino.—10 1|2: Los escándalos de San Rafael.

ACTUALIDADES.—1: cintas cómicas; Lobos del camino; Una niña último grito. China Town.—8: Una niña último grito; Las cosas de Julio Verne.—10: Lobos del camino; La subasta de la carretera.

MARAVILLAS (Cerro).—1: una comedia; Nosotras las modernas; Lobos del camino.—5: Nosotras las modernas; Un muerto vivo.—8: Lobos del camino; Nosotras las modernas; Escenas de prescinto.

CINEMATOGRAFOS

CAMPOAMOR.—5, 7 y 9 1|2: El precio de un beso.—1: El vaquero y la condesa, Amores contrariados; Kokó jefe de tribu; El trapero.

VERDUN.—7 1|2: una revista; una comedia.—8: El despertar.—9: Hojas de parra.—10. El ídolo de las mujeres; Sangre y arena

LIRA.—1 1|2: una comedia; Sara la Gitana; El despertar; La Pérfida.—5 1|2: La Pérfida.—8 1|2: El mismo programa de la matinée.

IMPERIO.—Tarde y noche: una cinta cómica; El mentecato; Los que bailan; Siberia; El timador.

INGLATERRA.—2: Crimen y castigo; El hombre mosca.—5 1|4 y 9 3|4: Crimen y castigo.—8 1|2: El hombre mosca.

GRIS.—2: Novedades internacionales; Una novia incansable; El peligro desconocido; El perfecto payaso.—8 1|4: El perfecto payaso.—5 1|4 y 9 1|4: Novedades internacionales; La Señorita Barba Azul.

NETTUNO.—1 1|2: El chico de los trapos; Corazón de sirena; La coqueta casada; Santo y seña.—5 1|4 y 9 1|2 Sangre y arena.—8 1|2: Corazón de sirena.

RIALTO.—1: comedias; El trapero; El torrente; Amor de padre.—5 1|4 y 9 3|4: El hijo del Sheik; una comedia; una revista.—7 y 8 1|2. Amor de padre.

LARA.—Tarde y noche: El disloque; Besos de media noche; Jugando con el amor.

OLIMPIC.—1 1|2: El mudo acusador; La espía de los ojos negros; La serie mundial San Luis New York; La carrera de la victoria.—8 1|2: La espía de los ojos negros.—5 14 y 9 1|2: Corazón de sirena.

AUNQUE SIN PERDIDAS DE VIDAS, EL HURACAN DEJO EN CARDENAS TRISTES E INOLVIDABLES HUELLAS DE SU PASO

La parte del litoral y el barrio de Versalles fueron los que más han sufrido los efectos del temporal.—Sin luz, agua ni comunicación.

En Varadero han sido enormes los destrozos en varios edificios

CARDENAS PASO EL DIA 20 HORAS DE ANGUSTIAS

Las rachas del huracán si bien no causó víctimas ocasionó considerables pérdidas. Por varias horas, desde las 12 del día hasta las 4 de la tarde, el viento sopló con fuerza deddumbando casas, paredes, tejados, árboles, postes del telégono y del alumbrado, torres y arrastrando embarcaciones que se hallaban en bahía. La parte del litoral y el barrio de Versallesl, fueron los que más sufrieron .las. consecuencias del ciclón. Sin luz, sin agua y sin comunicación alguna.

Cárdenas pasó ayer horas de calamidades y angustias. El bravo huracán que nos había anunciado el Observatorio Nacional el día anterior y por la madrugada de ayer, que de recurvar afectaría grandemente a la parte Occidental de Cuba, se notó en esta ciudad sus fuertes rigores.

Desde el amanecer de ayer ya el tiempo indicaba que algo grave ocurría en la atmósfera, ofreciendo señales de mayor peligro cuando a las once de la mañana el barómetro empezó a descender de una manera rápida, aumentando la lluvia y la velocidad del viento.

Ya las señales exactas de que eran las rachas del huracán, los bomberos en su carro de auxilio, las autoridades locales y marítimas y parte del pueblo se echó a la calle a prestar socorro a los familiares en peligro.

El alcalde de la ciudad Publio T. Tolón así como el señor Humberto Villa acompañado del Jefe de Policía señor Venancio Pomar, y del Especial de Gobernación señor Ignacio Acosta, recorrieron a caballo durante el ciclón, toda la ciudad.

También de manera incansable han prestado su eficaz concurso en la zona marítima el Administrador de la Aduana Comandante Francisco Argüelles Armona, el Jefe de Resguardo capitán señor Oswaldo T. Tolón con subalternos a sus órdenes que han permanecido más de 48 horas en activo servicio dictando disposiciones encaminadas al mejor fin.

Desde por la maañana quedaron interrumpidas las líneas de teléfono y telégrafos, dejaron de llegar los trenes de costumbre, con pasajeros correspondencia y prensa capitalina, habiendo ocurrido idéntico caso hoy dejando de suministrar luz y agua la Empresa del acueducto y la de electricidad.

En pleno mediodía todo era tristeza y terror en la ciudad, de la cual se apoderó el pánico más indescriptible, debido al descenso del barómetro, mucho mayor.

EN EL LITORAL

Una de las partes más azotadas por el viento fué el litoral de nuestra bahía y hacia el cual nos dirigimos. En la Corporación de Prácticos donde provisionalmente se había instalado la Capitanía, pues la documentación de la Aduana toda de antemano fué convenientemete recogida y resguardada cumpliendo ins trucicones superiores, nos encontramos con el señor José Cisneros, Práctico Mayor del Puerto, al señor Oswaldo Tolón, Jefe del Resguardo con personal a sus órdenese, y al práctico señor Clark, así como el señor Ernesto Juan Castro, Joaquín Vitiery y el señor Daniel Brito, oficial de la Aduana de Cárdenas, y en su carácter de Corresponsal de "El Mpndo" adquiriendo informcaiones, y otras varias y distinguidas personalidades.

Allí pudimos conocer que entre otros destrozos y averías ocasionadas por el huracán se habían ido a pique las lanchas "Bermeana" de la Compañía Licorera de Cuba y la "Isabel" de Adolfo Hernández y Compañía con 500 sacos de azúcar. Los techos de los tanques de mieles y de los almacenes de azúcar y su frente de mampostería de la solvente firma José Arechabala, S. A., volaron con la fuerza del viento, siendo grandes los perjuicios y pérdidas que ha ocasionado a esa industria.

La torre del almacín de madera antiguo, de Fernández y Hermanos, se la llevó el viento.

La compañía de pesca que radica en esta ciudad y de la que es Presidente nuestro apreciable amigo el señor Francismo Hermelo, fué también de la que sufrió mayores pérdidas, por habérsele ido a pique los viveros "Galicia" "Joven Magdalena" y "Nobleza del Marino".

La caseta romana del muelle Rosell, destruída completamente.

La caseta Cabotage Compañía Nacional de Almacenes sufrió la caída de su frente y un costado.

Al almacén afianzado número 9 se le derrumbaron varias puertas.

Al almacén de azúcar de los señores Adolfo Hernández y C., situado frente a Pezuela, le atacó el viento por una esquina, rajando y destrozando la pared.

Continuando con los destrozos originados en el litoral diremos que el balandro "Aguila de Oro", al servicio de los faros, sufrió diversas averías.

Tres vapores de los que vienen a nuestro puerto a cargar azúcar, el "Shfield", de nacionalidad inglesa; el "Margaret", de nacionalidad americana y el "Montellbu" de nacionalidad francesa, garrearon yéndose sobre "Playa Larga", defendiéndose con sus máquinas.

El edificio que ocupa el taller de maderas de los señores Martín Díaz, acreditados industriales, quedaron en su mayor parte con el techo descubierto. Al edificio en construcción de la Capitanía del Puerto se le derrumbaron los andamios, perdiendo la mayor parte de los materiales.

Entre otras embarcaciones a pique que hasta ahora sepamos, se hallan las chalanas "Magdalena", la "Adecuada" con 119 sacos de carbón, "Siete Hermanos", la "Dalia" así como el vivero "El Delirio".

En el almacén de Pote algunas puertas fueron arrancadas por el viento. Tres lanchones que se hallaban en Cayo Diana al costado de un vapor, con cinco mil sacos de azúcar, se fueron también a pique.

VAPOR DEFENDIENDOSE

El inspector de Aduana señor Vicente Enseñat, cumpliendo instrucciones de su Jefe, practicó inspección al vapor surto en bahía de nacionalidad francesa "Mont Ealvoux", entrado el 19 del actual, habiéndole informado el capitán haberse defendido con sus máquinas capeando el temporal; el buque perdió las dos anclas.

LA MAREA BAJO CONSIDERABLEMENTE

Uno de los fenómenos más interesantes que presentó en Cárdenas el huracán de ayer a su paso, fué el de que la marea bajó considerablemente a más de ocho pies, lo cual hubiera sido un peligro para nosotros si el viento cambia al Norte como se presumía, pues se hubiera repetido lo del año 88. Dios parece puso ayer su mano para evitar eso.

EN LA ESTACION DEL FERROCARRIL

Otro de los lugares también azotados por el huracán fué la estación del ferrocarril, donde casi todas las tejas volaron con el viento, destruyendo la cuadra del ganado vacuno, hiriendo dos bueyes e inutilizando uno.

UN MILAGRO SALVO A DOS FAMILIAS

Sería la una de la tarde, cuando el viento rugía con más fuerza y se hallaba sentada a la mesa almorzando la distinguida familia del inspector contador de los ferrocarriles, señor Wilfredo Valdés, cuando sintieron un fuerte ruido y vieron caer el techo de su residencia, así como la casa contigua del señor Francisco Martínez, Jefe de Sección de Vías y Obras de la misma Empresa.

Dichas dos casas situadas a la entrada de la torre de la Estación, eran de sólida construcción; pero tenían al descubierto sus corredores que dan al patio de la Empresa, deduciéndose que una fuerte racha arrancó las columnas que la sostenían, destruyendo éstas muebles y enseres de los mismos.

Ante el pánico producido por el estruendo del derrumbe le fueron prestados los auxilios por el personal y autoridades de la referida empresa.

"VISTA ALEGRE" Y "PLAYA LARGA"

Los bomberos merecen los más cálidos elogios porque trabajaron sin temor al peligro y sin descansar un momento. Dirigiéndose a esos apartados balnearios, sacando de las residencias a las familias que allí se encontraban, conduciéndolas en el carro de auxilio. Fué esta una constante labor de todo el día. El viento que soplaba en Vista Alegre y Playa Larga, balnearios que habían quedado materialmente en seco por el descenso de la marea, se llevó las tejas de los techos, causando desperfectos de consideración.

UNA SEÑORA HERIDA

El único caso de lamentar con lesiones, fué el ocurrido a la apreciable señora María Urea de Sáez, esposa de nuestro estimado amigo el señor Vicente Sáez, que estando en la sala de su hogar, Avenida de Céspedes casi esquina a Jerez, el viento lanzó de repente sobre ella la ventana de la calle, cayéndole encima y produciéndole varias lesiones en la cabeza y espalda. De su asistencia se hizo cargo momentáneamente el reputado galeno doctor Juan de Dios Rivero. Consignamos con pena este caso muy lamentable y hacemos votos por la curación de esa dama.

OTRO CASO DE PELIGRO

En pleno mediodía, se desplomó también un mirador del Colegio de las Madres Oblatas, yendo a caer los pedazos de mampostería sobre el techo de la residencia de la respetable señora Estrella Roselló viuda de Abad con tal fuerza que destrozó el techo de una de las habitaciones interiores, penetrando en el interior y rompiendo el mosaico del piso.

Allí estuvimos después del accidente y nos complació saber que no ocurrió novedad en esa familia.

EN EL ACUEDUCTO

Otra de las pérdidas de consideración que alcanza unos cuantos miles de pesos es el derrumbe y deterioro consiguiente de las dos torres del acueducto.

Primero, la fuerza del viento lanzó una sobre la otra, cayendo las dos a los pocos momentos.

El Administrador de esa Compañía, señor Adriano Alvarez, a quien vimos ayer socorriendo familias en compañía del señor Ramón Leal, se personó prontamente allí para conocer de lo ocurrido.

LA SIRENA DEL CUARTEL

Para dar una idea de la fuerza que llegó a alcanzar el viento en algunos momentos, basta decir que la potente sirena del cuartel de bomberos fué arrancada del lugar en que estaba instalada y lanzada a otro lugar de la azotea del cuartel. La antigua campana de dicho cuartel, que ya no se oía desde hacía mucho tiempo, lanzó ayer sus sonidos pidiendo auxilio a los bomberos y al pueblo.

EN LAS ESCUELAS PIAS

Los bondadosos padres Escolapios que ocupan el antiguo edificio del gran plantel "San Luis Gonzaga" pasaron también ayer un día de intranquilidad al verse amenazados por el ciclón que les batía por el Sur.

En el interior les causó grandes desperfectos, y el campanario que destacábase sobre la puerta principal de su capilla vino al suelo obstruccionando completamente la línea del tranvía que hacía muy pocos instantes había pasado.

EN EL MUSEO

En el edificio del Museo el viento se llevó infinidad de tejas, inundándose de agua el interior, aunque no por ello ha sufrido desperfecto ninguna de las reliquias que allí se guardan según nos manifestó el Director de aquél establecimiento, señor Jorge Faz.

OTROS DESTROZOS POR LA CIUDAD

Entre otros destrozos de importancia anotamos el derrumbe de la cornisa de la residencia de dos pisos que se levanta en Aranguren esquina a Ruiz.

Igual ocurrió en el depósito de ferretería y casa particular del señor Celestino Revuelta en Céspedes y calle 10. En los terrenos de base ball el viento arrasó con todo.

En los clubs Deportivo de Cárdenas y Comercio, se derrumbaron las canchas de hand ball, y el stand. En el primer club, derrumbó el techo de la casa.

El paredón de mampostería de un cuarto alto contiguo al edificio que ocupa el "Círculo Izquierdista", se desplomó, cayendo sobre la casa que habita la respetable familia de Dulzaides, no ocurriendo desgracia alguna por un milagro de la naturaleza.

La marquesina de cristal del bar del "Gran Palacio" se hizo pedazos.

En el parque de "Estrada Palma" se derrumbaron dos hermosos arbustos, de los que rodean aquel paseo lanzando a larga distancia una carro de frutas que se instalaba allí siempre.

Los astas del Círculo Conservador fueron arrancados y lanzados al pavimento de la calle.

La Compañía de Electricidad también ha sufrido considerables desperfectos, entre ellos el desprendimiendo de un refrigerador.

EN LA BARRIADA DE "MIJALA"

Los daños ocasionados en árboles frutales son considerables. Se vió en peligro el chalet que habita la familia del señor Rafael Faz, que sufrió serios desperfectos, así como la casa del señor Leonides Horchek, de reciente construcción, teniendo que alojarse él con sus familiares en el Cuartel de la Guardia Rural.

La cerca antiguo de la casa de Pestana, en la Avenida de Céspedes, vino totalmente al suelo, y en la residencia de nuestro particular amigo, el señor Enrique Torres, un zinc rompió el techo del comedor, que había sido construído recientemente.

Versalles, uno de los barrios más pobres de la ciudad, ha sido uno de los más azotados. Es imposible, con dolor lo decimos, enumerar los humildes hogares de familias que han venido al suelo y que han sufrido desperfectos. Es desolador y triste lo que ha ocurrido.

Detrás de la Colonia Española, vimos dos casas de madera derrumbadas, propiedad de Antonio y Rogelio Delgado, que producen en el alma del observador intensa pena.

Muchas casas más, fueron derribadas por el huracán.

En Jenez y Merced la cerca y varios cuartos de la antigua fábrica de mosaicos también cayeron al suelo y en el Sanatorio de la Colonia Española se registraron daños de consideración.

ENORMES PERDIDAS EN EL HENEQUEN

La Compañía henequenera denominada Compañía de Fibras y Jarcia, que tiene sus inmensas plantaciones en las cercanías de esta ciudad, ha recibido daños enormes.

Su administrador, el caballeroso señor Jiménez Rojo, estima las pérdidas en un aproximado de cien mil pesos, industria poderosa que da vida a Cárdenas.

NOTICIAS OFICIALES DE VARADERO

Aunque hasta la hora de escribir estas líneas no ha sido posible reanudar la comunicación telefónica y telegráfica con la playa azul, hemos hecho esfuerzos por conseguir noticias de Varadero y lo hemos logrado.

En Varadero fué también muy grave la acometida del huracán. La iglesia quedó destruída. Todos los molinos de viento derribados y destrozados. El palacete del Club Náutico de Varadero sufrió desperfectos de consideración. La casa de botes con las canoas en su interior, fué totalmente destruída, así como el muelle por la costa Sur y las tejas de la mayoría de las casas y chalets, arrancadas por el viento.

Se derrumbaron la cuartería de Mouriño y el garage del señor Feliciano Alegría y por todos los lugares se ven árboles, tanques y postes en el suelo.

MAS DETALLES

Son tantos los destrozos que en Cárdenas ha hecho ayer el huracán (que haya llevado buen viaje y que no intente volver) que posiblemente hayamos omitido alguno de importancia; pero si así fuere lo daremos a conocer en breve.

Francisco González Bacallao.
Cárdenas, Oct. 21 1926.

VELASCO, HOY, TARDE Y NOCHE, LA FERIA DE LAS HERMOSAS

El éxito clamoroso alcanzado anoche por La Feria de las hermosas con su riqueza pomposa, con la viva sinfonía de sus colores, con su música que ríe y acaricia, con la gracia de su libro, la magia de sus decorados y el encanto de sus mujeres; hace de esta revista la atracción del momento en esta Habana, que tanto necesita este baño de alegría tras el ansia y el dolor de los días pasados.

La Feria de las Hermosas, que justifica con largueza la fama de Velasco, y que fué para nosotros un deslumbramiento, es en verdad acreedora a las ovaciones que ayer le tributó el público asombrado y entusiasmado a la par.

Vuelve hoy a desplegar el mágico abanico de sus galas, esta **feerie** prodigiosa, que impone otra vez a la Habana, el dorado y frívolo reinado de la revista.

Velasco con sus telones y con sus artistas María Caballé, Evan Stachino, Tina de Jarque, Lola Rosell, Hermelinda de Montesa, Virginia Álvera, los danzarines Lou-Chanot, Bilbao-Verdiales-Carreras, y con sus deliciosas vice-tiples así como sus excelentes actores llevará al Nacional muchas, muchas noches al público habanero que tan elocuentemente mostró ayer su entusiasmo.

La Feria de las Hermosas figura en el programa de la matinée de las dos y media y en la función nocturna de las nueve.

2434 1d. 24

ACTUALIDADES CELEBRA HOY TRES FUNCIONES

Actualidades, el simpático teatro de la calle de Monserrate vuelta a la normalidad celebrará hoy como de costumbre tres funciones siendo la primera de una y media a cinco y las otras por la noche a las ocho y a las diez.

En la matinée se exhibirán cintas cómicas, el drama cinematográfico por Yakina Canut titulada Lobos del camino y después la magnífica producción cinematográfica Una niña último grito por Past Rut Miller.

Y después la compañía de variedades y revistas presentará la obra de gran éxito y fastuosas escenas titulada: China Town.

Por la noche a las ocho se exhibirá Una niña último grito y después se presentará la revista de gran espectáculo Cosas de Julio Verne.

Y a las diez la producción cinematográfica Lobos del camino y la revista de actualidad La subasta de la carretera en donde se lucen todos y cada uno de los componentes de la compañía de revistas y variedades.

En la próxima semana será presentada la compañía Hispano-Argentina de Narcisin; así como también se estrenará la revista Era Colón gallego.

10033 1d. 24

NEPTUNO

En Neptuno se anuncia la matinée infantil como de costumbre, de una y media a cinco exhibiéndose las producciones El chico de los trapos por Jackie Coogan, Corazón de Sirena por Barbara La Marr, La coqueta casada por Pauline Frederick y la comedia Santo y Seña; la luneta cuesta solamente 40 cts. y 30 los niños.

En las tandas de cinco y cuarto y nueve y media, se exhibe Sangre y Arena por Rodolfo Valentino, con música especial adaptada cantando el señor Fausto Alvarez la canción Mi niña adaptada a la película.

En la tanda de las ocho y media se repite Corazón de Sirena por Barbara La Marr.

Mañana Jugando con el amor, por Collen Moore.

2299 1d. 24

RIALTO

HOY — REGIO PROGRAMA DOMINICAL — HOY

Matinée de 1.00 a 5.00

"ADIOS PARA SIEMPRE"

Divertida comedia en dos actos.

"EL TRAPERO"

El gran éxito del maravilloso actor infantil Jackie Coogan.

"EL TORRENTE"

Sensacional cinedrama por Patsy Ruth Miller.

"AMOR DE PADRE"

Emocionante producción dramática por Lon Chaney.

Niños a luneta, 30 cts. Mayores a luneta, 40 cts.
Preferencia, 40 cts. Preferencia, 50 cts.

5:15 — TANDAS ELEGANTES — 9:45

ARTISTAS UNIDOS presenta nuevas exhibiciones de la primorosa producción dramática de grandioso éxito, titulada:

EL HIJO DEL SHEIK

(The Son of the Sheik)

Magnífica interpretación de

RODOLFO VALENTINO

VILMA BANKY y AGNES AYRES

LUNETA: $0.80. PREFERENCIA: $1.00.

7.00 y 8.30 p. m.

AMOR de PADRE

Cinedrama en 8 actos por Lon Chaney.

ESTRENO — Miércoles 3 de Noviembre — ESTRENO

AVES sin NIDO

La última producción de gran éxito de la gentil estrella

Mary Pickford

Repertorio de:

Artistas Unidos, Habana.

El Peligro que se Corre en Beber Agua que no sea Filtrada

Los Almacenes **EL AGUILA DE ORO** ofrecen al público de la Habana los famosos filtros **FULPER** a precios muy reducidos, deseando con esto ayudar a que cada uno pueda conservar su salud después del gran desastre que hemos sufrido con el gran meteoro que nos ha visitado.

El filtro FULPER ha sido analizado por el Laboratorio Nacional y su buena calidad lo prueba el luminoso informe emitido por el doctor Hugo Roberts, ante la Junta Nacional de Sanidad y Beneficencia en 7 de Enero del año 1912.

50 por ciento de rebaja en todas las mercancías de loza, cristalería, batería de cocina, etc. Visiten los **SALONES FERIA** de la calle Compostela esquina a Obrapía a una cuadra de Obispo.

RAMON GARCIA DIAZ — TELEFONO A-8504

GALIANO 42 OTAOLAURRUCHI Y HNO. LA VAJILLA

TELEF. M-6649

Cristalería de Baccarat
Cubiertos Oneida
Community en elegantes estuches

THERMOS, en juegos y sueltos
VAJILLA de porcelana fina con decorados escogidos

TELEF. A-4080

LA VAJILLA OTAOLAURRUCHI Y HNO. GALIANO 114

10415 10-17-24-31 DEDALCO

M.E.C.D. 2016

A LOS DAMNIFICADOS POR EL CICLON

GRATIS

LA COMPANIA DE SEGUROS 'CUBA", identificada con el dolor popular, y deseando de algún modo aliviar la triste situación reinante, acude en auxilio de los que han sufrido daños corporales con motivo del terrible huracán que acaba de azotarnos de manera tan violenta y despiadada, ofreciendo gratuítamente servicio médico, material quirúrgico y medicinas, a cuantas personas hayan sufrido heridas, contusiones, etc., y se presenten en el local de sus oficinas y DISPENSARIO MEDICO, situado en el tercer piso del Edificio "Robins", Habana esquina a Obispo, pudiendo subir por uno de sus ascensores.

Prestaremos esmerada atención a todos los que se presenten en nuestro Dispensario durante todo el día de mañana y también en los sucesivos, hasta que sea necesario.

Hacemos un llamamiento por este medio a todos los habitantes del país y especialmente a las colectividades, para que coadyuven a llevar un paliativo en estos momentos de angustia y desesperación a aquellos que han padecido más cruelmente los rigores del tremendo meteoro.

!AYUDE EN LO QUE PUEDA AL QUE HAYA QUEDADO EN PEORES CONDICIONES QUE UD.!

Y, sobre todo, procuremos remediar los daños materiales causados sin pérdida de tiempo, para dar una demostración gallarda de la riqueza de nuestro suelo y de la férrea voluntad de nuestros hombres.

Reconstruir pronto y bien lo caído es el deber que todos debemos imponernos para llegar cuanto antes a la normalidad de las cosas y a una era de bienandanzas y grandezas que es de esperar de un país tan próspero y fecundo como el nuestro.

¡Apresémonos a la lucha sin desmayos ni desalientos!

VACUNACION ANTI-TIFICA OBLIGATORIA

En la mañana de ayer y visto el proceder del Honorable Gobierno de la República, instalando en distintos lugares de la región afectada, Centro de Vacunación Anti-tífica, ofrecimos a la Secretaría de Sanidad y Beneficencia nuestro Dispensario Médico para Centro de Vacunación Anti-tífica, cuya medida profiláctica ha sido declarada obligatoria por las autoridades, por temerse, con sobrada razón, que las aguas del Canal estén contaminadas con gérmenes nocivos a la salud, cuyo ofrecimiento fué inmediatamente aceptado.

Así, pues, hacemos público que, también a partir de mañana, vacunaremos gratuítamente en nuestro Dispensario desde las ocho de la mañana hasta las cinco de la tarde, de común acuerdo con la Secretaría de Sanidad y en relación con las dósis que se nos faciliten.

COMPAÑIA DE SEGUROS "CUBA"

ACCIDENTES DEL TRABAJO E INCENDIO

M.E.C.D. 2016

RANDES SON LOS DESTROZOS QUE EL CICLON CAUSO EN LA MARINA NACIONAL PERO NO HUBO PERDIDAS DE VIDAS

Dicha es la labor que están realizando los arquitectos del Municipio para reconocer y ordenar las obras necesarias en las casas que han sido afectadas por el ciclón y ofrecen peligro

HABLANDO CON EL SECRETARIO DE LA GUERRA

Por su despacho oficial del Cuartel de la Fuerza, celebramos ayer breve entrevista con el Secretario de la Guerra, doctor Iturralde, obteniendo de él algunas declaraciones, con referencia a los daños causados por el ciclón del día 20 al Ejército y a la Marina Nacional.

Manifiesta el doctor Iturralde, que son muy en grado sumo las pérdidas sufrimentadas por el Ejército que en la Marina.

Después de hecho un recorrido por los distintos centros militares de la Habana, del Campamento de Columbia, de las fortalezas de la Cabaña y el Morro y de obtener ciertos de la magnitud del desastre en el interior de la provincia y en los distintos pueblos de la región oriental, se llega a la conclusión de que las pérdidas del Ejército Nacional en cuarteles destruídos, caballos, víveres y material de todas clases, perdidos, son incalculables por el momento.

El Secretario de la Guerra cree que han de pasar unos cuantos días antes de que llegue a saberse con certeza el cálculo exacto de las pérdidas.

NINGUNA PERDIDA DE VIDA

Dentro del desastre grande que significan para el Gobierno todos estos destrozos, hemos tenido la satisfacción de que en el personal no haya anotado una sola baja, no obstante la importante labor de vigilancia y de salvamento prestado por la tropa en los instantes más intensos de la tormenta. Solo algunos heridos, acaso ninguno de gravedad, ha ocurrido en las filas del Ejército. De ello, nos dice el doctor Iturralde, le suplico se haga eco en las columnas del DIARIO DE LA MARINA, de modo preferente, para llevar tranquilidad a los familiares oficiales y soldados, residentes en otras ciudades de la República.

EN LA MARINA NACIONAL

Las pérdidas materiales en la Marina Nacional no son tan importantes como al principio se supuso, nos dice el doctor Iturralde, pues contando con los desperfectos en la Escuela Naval del Mariel y en algunos buques anclados en la bahía de la Habana, no llegan a 30 mil pesos.

EL HATUEY ABANDONADO

Un poco entre el Cuerpo de la Marina de Guerra Nacional se han obtenido pérdidas de vidas.

El cañonero Hatuey se encontraba en malas condiciones, por lo que ahora, con los nuevos desperfectos sufridos a causa del huracán, se ha de retirar del servicio por inútil. Pero esta pérdida, en opinión del Secretario de la Guerra, nos es achacable por entero al ciclón como dejamos dicho,: ya su estado era pésimo.

REPARACIONES URGENTES

Los daños causados en otras unidades de la Marina, están siendo ya atendidos con toda urgencia por el propio personal de la Marina, de conformidad con el personal técnico de la misma.

La Escuela Naval del Mariel en la que estará funcionando en las mismas condiciones que antes de ocurrir esta tremenda catástrofe, que ha dado la ruina a muchos pueblos de la Habana y Pinar del Río.

HANGARES DEL EJERCITO

Entre los destrozos causados por el ciclón en el Campamento Militar de Columbia, ninguno ha sido más decisivo como el producido en la sección de Aviación, pues el techo de los hangares fué desbaratado, quedando destrozados los diez aviones que allí había.

El comandante Ovidio Ortega, Jefe del Servicio de Aviación, utilizando sus mecánicos y al experto aviador que está a sus órdenes, ha comenzado ya los trabajos necesarios para salvar para el Ejército los aparatos que se puedan obtener de los restos utilizables que allí quedan. En opinión de dicho experto, es posible que se puedan reconstruir cinco aeroplanos con los desechos de los diez que había.

Los hangares también están siendo reparados con toda rapidez, mostrando el Secretario de la Guerra mucho de la actividad que se está desplegando tanto por elementos del Ejército como por los de la Marina Nacional, para reparar las pérdidas experimentadas.

BARRACAS DE COLUMBIA

También nos informó el doctor Iturralde que ya se está trabajando en reconstruir las barracas de madera del Campamento de Columbia, todas quedaron destruídas.

LOS CREDITOS

En estos trabajos de reconstrucción se han de utilizar los créditos disponibles del propio Departamento de Guerra, y al agotarse se han de ampliar al efecto los especiales.

Hizo sus manifestaciones el Secretario de la Guerra, asegurándonos que el Gobierno tenía el propósito de que tanto antes el Ejército estuviese colocado en las mismas condiciones anteriores al huracán.

IMPORTANTE LABOR DE LOS ARQUITECTOS MUNICIPALES

El señor Alfredo Broderman, Jefe del Departamento de Fomento, de conformidad con el Jefe de la Sección de Arquitectura, señor Pedro Díaz Incián, ha organizado un nuevo servicio de inspeccion por los arquitectos municipales, que está produciendo admirables resultados para la reconstrucción de las casas de la Habana y para evitar posibles desgracias en edificios cuyas resistencias hayan experimentado serios quebrantos por efectos del huracán.

Estas inspecciones se realizan por orden de la policía, por denuncias de los propietarios o informes al Departamento de Fomento y actuación directa de los arquitectos dentro de sus zonas respectivas.

A continuación publicamos el resumen de las primeras inspecciones, hechas en un informe elevado al Alcalde por el señor Broderman y el Jefe de Policía Urbana Municipal, señor Alfonso Amenábar:

Maceo 306, Perseverancia entre Suárez 158 y M. Gorgas 93. Casa General Maceo 306 y General Suárez 158 no tienen importancia, pues sus desperfectos, no así la de Perseverancia 46, que tiene desplomado el cuarto de la azotea.

Cuaba 139: derrumbe de la pared frente de cítara, hundidos los techos de la sala y un cuarto de la parte posterior. Esta casa ofrece gran peligro.

Mangos 3, altos: derrumbe parcial de la cocina y el comedor y parte de la habitación. Esta casa ofrece peligro. Virtudes 93: derrumbe de parte del cuarto de la azotea amenazando ruina las paredes laterales así como la galería que forma el balcón de los altos.

Baratillo 9: Derrumbe del techo del hall que da acceso a la tercera planta y la pared lateral izquierda, agrietamiento general de todo el edificio, podredumbre de vigas en grandes luces y dificultades en los desagües de la azotea. Es peligroso habitar la casa.

Antonio M. Lazcano 212, bajos: derrumbe de una pared de citara en el cuarto alto del fondo. Es urgente demolición.

Oficios 78: Balcón de hierro quedando colgado. Procede reparación inmediata.

General Maceo 16: Derrumbe del costado izquierdo de la tercera y cuarta planta en lo que forma la caja de escalera techos y pretiles en estado de peligro.

Inquisidor 27: derrumbe de una pared de la habitación de la azotea del primer piso y desplome del techo de dicha habitación.

San Isidro y Picota: Derrumbe de las paredes de un cuarto alto y derrumbe de la casa Picota 36.

Cuarteles 28 altos: Sin techos cocina y servicios.

San Isidro y Oficios, Iglesia de Paula: derrumbe de una de las columnas de la fachada y mal estado de la clave y dovelas que forman el arco de dicha fachada.

Oficios 54: derrumbe de varias habitaciones de ladrillo y tejas.

Leonor Pérez Cubas, San Isidro y Oficios: derrumbe de la valla de madera.

Damas 64: derrumbe en la azotea del cine de madera que existía.

Picota 86: derrumbe del techo de la casa.

Oficios 12, Edificio Calle: efectuado reconocimiento sin encontrar desperfecto alguno.

Pi y Margall 83, altos: efectuado perfecto alguno.

Cuba 125, 127 y 129: demolidas hace tiempo. La 129 se derrumbó por efectos del huracán.

Oficios 92: derrumbe del pretil de la casa, quedando en pie algunos pilares.

General Carrillo 14: derrumbe del pretil de la azotea.

Paseo de Martí y Virtudes, café: derrumbe de varios cuartos construidos en el tercer piso.

M. Alonso 34, por Aguirre y Villuendas 123: se desplomó el techo de la última habitación de esta casa; en el 125 pared de un cuarto alto en M. R. Alonso desplomado parte del tabique de la cocina.

San Nicolás 270: altos: derrumbe del cuarto.

Gloria 79: derrumbe de los techos.

Quiroga y San Jos:. Colegio G. G. de Avellaneda: derrumbe casi total de una ampliación que se ejecutaba con licencia. Grandes desperfectos las cubiertas interiores del edificio.

Mangos 3, altos; derrumbe casi total de los techos de unas habitaciones de madera.

Delicias 11: derrumbe de tres habitaciones.

Mangos y Delicias: desprendimiento del techo de toda la accesoria.

Quiroga y Avenida 10 de Octubre: derrumbe de unas accesorias de madera.

Avenida de 10 de Octubre 389: destrucción de dos habitaciones y cocina al fondo.

Avenida 10 de Octubre 349: garage Cuba: inspeccionada no existen desperfectos.

F esquina a Quinta: derrumbe de los cuartos altos y la pared del garage, caído sobre F número 14.

Baos 115: mal estado de los techos de la galería de la planta alta y de los cuartos del frente.

Calzada 161, entre 20 y 22: derrumbe de la pared lateral izquierda de dicha casa por el desplome de la casa colindante.

Avenida Simón Bolívar 61: Agrietamiento del techo del zaguán y rotura de la soladura de la azotea por la caída del pretil de la azotea de la casa número 59.

Avenida 10 de Octubre 276: derrumbe del techo de la nave central.

Avenida 10 de Octubre 216 y 318: Carage Yara: derrumbe del techo de la nave central.

Avenida de 10 de Octubre 244: derrumbe de un local destinado a archivo y un tabique divisorio interior así como las persianas de la galería.

Antonio M. Lazcano 12: ligeras grietas sin importancia.

Esperanza 28: demolición de dos cuartos que sufrieron desperfectos por la casa colindante número 26.

Esperanza 26: derrumbe de dos habitaciones al fondo en la tercera planta.

R. M. de Labra 67, altos: grietas antiguas; sin peligro.

Ignacio Agramonte y Apodaca: Dispensario de Tuberculosos: desperfectos en la cubierta de la planta alta del edificio, partidos los tirantes de la caja de escalera, así como los que cubren el portal de la planta alta.

Villanueva y Pérez: desprendidas las tejas de la cubierta. No ofrece peligro.

Aramburo 22: desprendimiento de la baranda del balcón por Zenea.

M. F. de Castro 61 A.: grietas y derrumbe de parte de la fachada del fondo por la calle Herrera.

Compostela y República del Brasil: daño en la cubierta de la casa que es de tejas.

Rodríguez número 17: derrumbe en la parte alta de tabiques medianeros.

Estación de Policía de Luyanó: derrumbe de la planta alta. Amenaza serio peligro.

Avenida de la República 132, altos: derrumbe de parte del pretil y tabique divisorio.

Avenida de la Independencia 31: desplome del portal de dicha casa.

Basarrate y G. M. Suárez: derrumbe de varios tabiques divisorios.

Ricla 103: caída del techo de la caseta de la escalera.

Finlay 137, por Salud: daño en las tejas de fibro cemento del techo.

Soledad 46: derrumbe del muro del patio al fondo de la casa.

Marina 56, altos. Fortuna Sport Club: grietas de dicha casa y peligro del pasillo de la misma por virtud del desprendimiento del anuncio lumínico que existía en la azotea.

Aatarés esquina a F. de Castro: derrumbe de la accesoria de la planta baja por Atarés y tendencia a desplomarse una placa existente en la planta alta.

J. C. Zenea 217: agrietados los tabiques interiores y algunos destruídos completamente y la caída de la galería de vidrio del último piso.

23 entre 12 y 14: Daños ocasionados por el desprendimiento del pretil de la casa Fonallar, consistentes la destrucción de techos.

A. M. Lazcano 212: Derrumbe de un paño del techo y una parte del muro.

Esperanza 118: Desplome de los muros de carga mayor que su espesor.

Peña Pobre 14: Derrumbe de unas habitaciones altas y lienzo del muro que ofrece peligro.

Pí y Margall 97: Desperfectos en cuartos interiores.

Pí y Margall y Aguacate: Demolición de las habitaciones de la azotea.

Avenida de la Independencia 16: Inspeccionada no ofrece peligro.

Segunda entre Fomento y Albear: Casa en construcción: Graves desperfectos.

Baños 15: Fogonadura y tirante del techo podrido.

2 entre Espada y 21: Derrumbe de la cuartería del fondo y citaras del frente a estos pasillos, podridos los pilares que soportan los arquitrabes de ladrillo.

G número 130: Movido el portal por la calle G en su pared lateral de madera.

J. de San Martín y Padre Varela: Cine Oriente: Inspeccionado no ofrece peligro.

Serafines y San Indalecio, altos: Desperfectos ocasionados en dicho lugar.

Buenos Aires y Agua Dulce. Gaseosas La Habanera: Desplome de las paredes que lindan con las casas que dan al frente por la calle Agua Dulce, por la parte alta se han desplegado parte de las armaduras.

Prensa 39, A: Nave de madera descansando piso alto de la casa Prensa 37. Ofrece peligro.

Avenida de Bélgica 12, esquina a Apodaca. Asociación de Jóvenes Cristianos: Destrucción de seis canchas situadas en la azotea. No ofrece peligro.

Avenida de Italia 26: Inspeccionada no ofrece peligro.

Avenida de Simón Bolívar 6 y 8: Derrumbe de la cornisa y un balcón. No ofrece peligro.

Vega y Lindero. Fábrica de Gaseosas La Habanera: Desperfectos en una nave. Ofrece peligro.

Tamarindo entre Flores y Vegas: Derrumbe de la planta alta de una cuartería agrietándose paredes y techos. Ofrece peligro.

Flores 10. Pasaje Alvarez. Casa Inglaturre: Situada en Serafines entre Dolores y Vegas: Pérdida de su aplomo. Ofrece peligro.

En todas estas casas se han tomado las medidas que la práctica aconseja.

SURTE EL MUNICIPIO DE MEDICINAS Y MATERIAL LAS COMISIONES DE SANIDAD

El señor Antolín Cebrián, Jefe de Despacho del Hospital Municipal, nos ha informado que con las existencias de ese Hospital, se surtió abundantemente de material quirúrgico y de medicinas, las distintas comisiones que se han enviado por la Secretaría de Sanidad para las diversas poblaciones del interior afectadas por el ciclón y muy principalmente para Batabanó e Isla de Pinos.

AUXILIOS PARA EL CALVARIO

Ayer por la mañana estuvo en la Alcaldía una comisión de vecinos del Calvario y sus repartos, dando cuenta de la reunión efectuada en la casa situada en Real y Progreso y donde acordaron dirigirse a las autoridades para recabar auxilios para más de 500 personas que han perdido sus propiedades y carecen de albergue.

Los señores José María de la Cuesta, Alcalde en propiedad y el Alcalde interino, señor Manuel Pereira, organizaron una cocina económica la cual está servida por los señores Adolfo Morales, Melitón Reinoso, César Hernández, Cecilio Martínez, José Antonio García García y José R. Mederos.

Fueron comisionados los señores Acea e Iñíguez, para proceder al envío de los víveres necesarios para surtir esa cocina. Además se le enviaron dos barriles conteniendo clavos, a fin de proceder a la reconstrucción de las viviendas de madera afectadas por el ciclón.

NUMEROSAS VICTIMAS DEL CICLON EN LA ALCALDIA

Son numerosas las familias que habiéndose quedado sin albergue con motivo del ciclón, acuden al Despacho del Alcalde pidiendo socorro. El señor Pereira, o bien su secretario el señor Acea, envían a las familias al antiguo edificio del Mercado de La Purísima, donde son alojadas y se les da comida, pues allí existe una cocina económica, instalada por cuenta del Municipio.

SESION DE LA CAMARA MUNICIPAL EL LUNES

Con motivo de la desgracia acaecida en la Habana, por los efectos del ciclón, la Cámara Municipal se reune el próximo lunes, con el fin de conocer el mensaje que el Alcalde señor Manuel Pereira envió a este Consistorio.

Dicho Mensaje dice así:

AL AYUNTAMIENTO:

Siendo el propósito del Gobierno Municipal acudir en auxilio por cuantos medios estén a su alcance de todos aquellos propietarios que hayan sido damnificados por el tremendo huracán qu eazotó a esta ciudad en la mañana del día 20 del presente mes; he creído de mi deber dirigir el presente Mensaje al Ayuntamiento, en primer término para darle cuenta de todas las medidas a ese respecto adoptadas por este Ejecutivo y las cuales constan en los adjuntos documentos que se acompañan.

En segundo lugar estima este Ejecutivo y así se permite sugerirlo a la Cámara, que usando de las facultades que para estos casos le concede el artículo 185 de nuestra Ley Orgánica, acuerde lo siguiente:

A Rebaja del 50 por ciento de las cuotas respectivas a todos los contribuyentes damnificados por el último ciclón por el concepto de FINCAS URBANAS, INDUSTRIA Y COMERCIO EN GENERAL y que sólo posean una finca, una industria o un comercio por todos los adeudos que por tales impuestos tengan pendientes de pago en el Tesoro Municipal, y que puedan justificar lo equitativo de la reclamación ante una Comisión designada por este Ejecutivo.

B Acordar la exención en el pago del recargo del 10 por ciento que actualmente satisfacen todos los contribuyentes por los adeudos que tengan, siempre que satisfagan esos adeudos en un plazo que expirará el 30 de junio de 1927. — Del Ayuntamiento con la mayor consideración. (F.) MANUEL PEREIRA, Alcalde Municipal p. s.

OBRAS DE REPARACION

El Alcalde Municipal, dictó ayer el siguiente decreto:

"Autorizar a todos los dueños de aquellas propiedades que hayan sido derrumbadas o sufrido desperfectos, para que den comienzo a la reconstrucción y reedificación, a reserva de dar cuenta al Departamento de Fomento, presentando los planos y proyectos en los casos necesarios, para la expedición de la oportuna licencia.

Comuníquese por la Secretaría a los señores Jefes de Departamento de Fomento y Gobernación, así como a la Jefatura de la Policía Nacional, para su conocimiento y efecto, y publíquese para conocimiento general de los interesados. — MANUEL PEREIRA, Alcalde Municipal.

LOS DESPERFECTOS EN EL PALACIO MUNICIPAL

El conserje de la Administración Municipal, señor Victoriano Escobar, ha rendido un informe al Secretaria de la Administración, dándole cuenta de los desperfectos sufridos en la Casa Consistorial, especialmente en los Departamentos de Fomento, Registro de Población y Archivo.

Además otras oficinas han sufrido serios desperfectos, desapareciendo puertas, ventanas y cristales, especialmente en el corredor de la Secretaría, estimando de urgencia la reparación de estos desperfectos.

MAS COCINAS ECONOMICAS INSTALADAS

El doctor José Iñíguez, cumpliendo órdenes del Alcalde en propiedad, señor José María de la Cuesta, de acuerdo con el señor José Acea, Secretario particular del Alcalde por sustitución, ha procedido a la instalación de cuatro cocinas económicas a más de las existentes ya, en los Repartos de Los Pinos, Guasimal, Juanelo y Mantilla, con el propósito de que se les de comer a todos los damnificados por el ciclón que han quedado en situación precaria.

Un gesto humanitario de los industriales del Mercado de Colón tenemos que consignar, pues ayer una comisión compuesta del Administrador del mismo, señor Armando Ayala y el señor Valdés Orta, visitó la Alcaldía para comunicarle al señor Pereira, que diariamente recojerán entre los industriales y mesilleros de ese mercado, carnes, víveres y viandas para socorrer a los perjudicados por el ciclón, de acuerdo con el Alcalde Municipal. Ayer mismo enviaron un camión cargado para la Casa de Socorro del Cerro y Mercado de la Purísima donde existen 300 personas alojadas.

Diariamente se repetirá este reparto.

Notas Personales

Nos informan que a virtud de una permuta concedida por el honorable señor Presidente de la República, el señor doctor José R. del Cueto y Fernández, hijo del maestro de abogados, el doctor don Antolín del Cueto, ha tomado posesión de la notaría que perteneció hasta ayer a su padre, y con residencia en esta capital, situada en la calle de Aguiar 76.

Muchos triunfos le deseamos al joven doctor José R. del Cueto y Fernández en el desempeño de su nuevo cargo.

LA BODA DE LA SRTA. PAETZOLD CON EL SR. ANTONIO ROMAGOSA

El día 25 de los corrientes y en la Iglesia del Vedado tendrá efecto la boda de la simpática y bella señorita Margot Paetzold y el distinguido caballero don Antonio Romagosa.

Esta boda estuvo anunciada para el jueves de la semana actual, pero suspendióse a causa del ciclón que, como es sabido, se desencadenó sobre la Habana el miércoles.

Deseamos a los contrayentes todo género de felicidades.

BIENVENIDA

Se la damos muy afectuosa al señor Esteban Alfonso Hernández, llegado ayer a nuestra capital, procedente del central Algodones.

VARIOS EMPLEADOS DE LA HAVANA ELECTRIC PROPONEN A LAS SOCIEDADES OBRERAS DE DICHA EMPRESA LA DONACION DE UN DIA DE TRABAJO PARA LOS DAMNIFICADOS DEL CICLON

He aquí la carta cuya inserción nos ruegan los peticionarios:

"Habana, 23 de octubre de 1926.

Señor Director del DIARIO DE LA MARINA.

A vos con el mayor respeto suplicamo sse digne hacer público este llamamiento a los empleados de la H. E. R. L. P. W. C. y en particular al Sindicato de Conductores y Motoristas, y a la Unión de Obreros de la H. E.

Empleados todos, dado el terrible huracán que hace pocos días nos azotó, por dicha causa muchos de nosotros, que con el esfuerzo y estrecheces lograron hacer algunas chozas donde vivir, estando hoy muchos en la miseria y en la desolación. Los que suscribimos cuyos nombres ocultamos, pero si es necesario los daremos al público, decimos que si vuestras colectividades o sus mayorías estuvieren de acuerdo en poner a la disposición del honorable señor Frank Steinhart nuestro digno y querido director de la H. E. R. L. P. W. C. un día de haber, para que por una comisión que el señor Frank Steinhart designe una justa investigación de todos los daños causados a los antes dichos empleados, y dedicar un 25 por ciento de lo recaudado a las demás calamidades que han surgido por la misma causa, veríamos con gusto ese rasgo de caridad.

Si esto hacemos todos los empleados de la H. E. R. L. P. W. C., sumando vuestro óbolo a la desgracia y al dolor, habremos cumplido con un deber de humanidad, o sea el de levantar al caído. Si esto lo acuerdan las colectividades antes citadas, que nuestro digno Director lo haga público por circulares a todos los empleados.

Salud y gracias.

Varios empleados de la H. E. R. L. P. W. C.

(Suplicada la reproducción en todas la prensa capitalina.)

ULTIMO DESCUBRIMIENTO LDO. PEÑA

30 años de éxito en las enfermedades secretas

EL PRECIO DE LOS CRISTALES DE VIDRIERAS

Ante el secretario de Gobernación se denuncia que se ha hecho un aumento de 70 centavos a 5 pesos

Hemos recibido para su publicación la siguiente comunicación dirigida al señor Secretario de Gobernación, y firmada por el señor Tomás Gutiérrez Alea, Administrador de la "Mutualidad Vidrial".

He aquí la comunicación:

Señor Asociado:

En vista de la abominable actitud asumida por las compañías que se dedican al negocio de cristales en esta ciudad, aumentando el precio del pie cuadrado de este, que era de 70 centavos el día antes del ciclón a cinco pesos actualmente, nos hemos decidido a denunciarlos a las autoridades, en la siguiente forma:

Honorable señor Secretario de Gobernación. Habana. Honorable señor: El que suscribe, Tomás Gutiérrez Alea, cubano, mayor de edad, casado y vecino del Hotel Roma, de la, calle de Amargura y Compostela, en su condición de Administrador General de "La Mutualidad Vidrial" Asociación de Seguros Mutuos contra Rotura de Vidrios, constituida con arreglo a las Leyes de la República y establecida en el Departamento 315 de la Manzana de Gómez, en esta capital, respetuosamente y al amparo del inciso primero del importante Decreto del Honorable señor Presidente de la República que ha visto la luz en el día de hoy y que ha sido publicado por toda la prensa capitalina, dice a usted:

Que el día 21 del corriente y siendo aproximadamente las ocho de la mañana, hubo de personarse en la Compañía Nacional de Espejos S.A., situada en la calle de Espada número 53, y presente el señor Aurelio Almansa, Administrador y Apoderado de la referida Compañía Nacional de Espejos, S. A., hubo de convenir con este señor verbalmente y en presencia de algunos testigos, de los cuales tan solo recuerda un señor apellidado Nistal de la firma Nistal, González y Compañía, establecida en la Calzada de Máximo Gómez número 447 que el precio a que habrían de ser respuestos los vidrios que se ordenaran por conducto de "La Mutualidad Vidrial", sería el de 70 centavos el pie cuadrado, o sea el mismo precio que hasta la víspera del ciclón había regido.

Preguntado al señor Aurelio Almansa si la Compañía tendría vidrios suficientes para atender la demanda de que fuera objeto por motivo del ciclón, hubo de contestarme que sí y en corroboración a ello me apuntó el hecho cierto y evidente, de que varios empleados de la citada Compañía, estaban recorriendo la zona comercial, para tomar medidas y ofrecer la reposicion de los cristales.

Como consecuencia de la citada entrevista, y ordenado por el Presidente de La Mutualidad Vidrial, esta Asociación envió una circular a sus asociados de la cual acompaño varios ejemplares en la que se les dice que se dirijan a la Compañía Nacional de Espejos en la seguridad de que será respetado el precio que disfrutábamos antes del desastre.

Siendo aproximadamente las cuatro de la tarde del referido día 21, el que suscribe, al llegar a su despacho hubo de encontrarse la tarjeta que se adjunta firmada por el precitado señor Aurelio Almansa en la que manifiesta que es necesario vea al señor Infiesta antes de la reunión que yo le anuncié celebraría el Consejo de La Mutualidad Vidrial.

Habiéndome resultado imposible localizar al señor Infiesta en la tarde de ayer, en la mañana de hoy y acompañado y del señor Rafael Mercadal, Presidente p.s.r. de La Mutualidad Vidrial, me personé en la calle de Ricla número 40 donde tiene establecido el señor Infiesta un almacén de tejidos y presente él, hube de manifestarle que el objeto de nuestra visita no era otro que el de conocer el motivo por el cual el señor Aurelio Almansa me había recomendado que lo viera antes de la reunión.

El señor Infiesta nos manifestó en su carácter de Presidente de la Compañía Nacional de Espejos, S. A., que no podía atender nuestras órdenes porque carecían en lo absoluto de existencia para ello, pues lo único de que disponían disponer era de algunos cristales pequeños para reparar puertas y ventanas.

Ante la manifiesta contradicción existente entre el hecho de haber salido, como antes digo, varios empleados de la Compañía a tomar medidas para ofrecer el servicio de la misma, el convenio verbal celebrado por el que suscribe con el Administrador de la citada Compañía y la declaración de éste de que había existencia suficiente, con las manifestaciones producidas por el señor Infiesta, hube de hacerle resaltar eso mismo, y a ello me contestó que era debido a que el Administrador señor Aurelio Alfonso, no sabía lo que decía, y que no entendía de negocios.

Por el presente escrito, y cooperando de una manera cívica a los fines altruistas y morales que nuestro Gobierno persigue, acuso a la Compañía Nacional de Espejos, S. A. de pretender, con los hechos más arriba manifestados, alterar el precio de las cosas, aprovechándose de la terrible situación que el comercio de esta capital sufre en estos momentos, para realizar el más vergonzoso y abominable de los negocios.

Como prueba concluyente y evidenciadora de que tal es la pretensión de la Compañía Nacional de Espejos, debo significar a usted que habiéndose personado el señor Alejandro García, asociado nuestro, establecido en la calle Pi y Margall número 22 B en la tantas veces citada Compañía Nacional de Espejos, para que le repusieran los vidrios, de acuerdo con las instrucciones que la Mutualidad Vidrial le había facilitado, el señor Infiesta al conocer que el señor García pertenecía a La Mutualidad Vidrial, hubo de manifestarle que la Compañía Nacional de Espejos hacía mucho tiempo que estaba perdiendo dinero y que esta era la verdadera ocasión para aprovecharse, poniendo a cinco pesos el precio del pie cuadrado, que en la víspera del ciclón no valía más que a 70 centavos, así como también es un indicio racional para hacer la suposición que dejo expuesta, el hecho de que no den precios por teléfono y se interesen, sin embargo, por conocer el lugar de la rotura, con el objeto de llevar a un compromiso personal y privado al comerciante que tenga necesidad de sus servicios.

Como quiera que a juicio del que suscribe los hechos denunciados constituyen un delito más punible aún que el de esos pobres desgraciados que acosados por el hambre y la miseria roban, a quienes el gobierno está dispuesto a aplicarles un severo castigo, pongo el caso en su conocimiento a los efectos legales y oportunos, confiando también en que habrá de tener en cuenta la muy probable ocultación de mercancías que el que suscribe ha visto en Espada 53, así como de la que tienen depositada en los muelles de Atarés y quizás en otros lugares de esta ciudad, para evitar que por no poder hacer el negocio que la Compañía pretende, tenga que sufrir el comercio las consecuencias lamentables de una demora prolongada en la reposición de sus vidrieras.

En la ciudad de la Habana, a los veintidós días del mes de octubre de mil novecientos veintiseis.

De usted atentamente, TOMAS GUTIERREZ ALEA, Administrador General.

DE OBRAS PUBLICAS

LICENCIAS DE FABRICACION INFORMADAS FAVORABLEMENTE POR LA SECRETARIA DE OBRAS PUBLICAS

Previo informe de la Oficina de Ensanche y Embellecimiento de la Secretaría de Obras Públicas, se ha comunicado al señor Alcalde Municipal que pueden ser concedidas las siguientes licencias de fabricación, toda vez que no afectan al plan general de Ensanche de esta capital:

Expedientes números: 16622, señores Comesana y García, calle General Lee entre Paz y Gómez, solar 1, manzana 41, del Reparto Segunda Ampliación de Vivanco; 16852, señora Emilia Esteban Aparicio, calle Rafael María de Labra número 88; 16976, señor Mariano Bacallao, calle Santa Catalina y Luz Caballero, solar 9, manzana 28, Reparto Mendoza; 16818, señor Esteban Formoso, calle San Leonardo y Durege, solar 1, manzana 8 del Reparto Santos Suárez; 17017, señor Santiago Gradaille, calle Damas 72.

ALCANTARILLADO

El servicio de alcantarillado ha quedado totalmente restablecido a las seis a. m. del día de ayer, cerrándose las compuertas que arrojaban las aguas de albañal al litoral y a la bahí. Ya está trabajando perfectamente la Planta de Bombeo de Casa Blanca y todos los drenes de la ciudad de la Habana están desobstruídos.

LIMPIEZA DE CALLES, RECOGIDA DE BASURAS Y ESCOMBREO

Este servicio está normalizado en ocho distritos, habiéndose reforzado el personal corriente con 350 hombres que hacen también el trabajo de escombreo. Desde ayer quedó restablecido el servicio de arrojar las basuras al mar que quedó paralizado por las graves averías que sufrió el remolcador "Cárlenas" así como también las chalanas.

PARQUES Y JARDINES

También ha sido debidamente reforzado el personal corriente utilizado en este servicio. El trabajo más difícil es el de levantar y replantar los árboles caídos. El Departamento ha tenido una considerable pérdida en los viveros de plantas que tiene en la finca El Dique y Aldecoa, habiéndose destruído aproximadamente unas 40,000 plantas, especialmente pinos y ficus.

ACERAS

Han comenzado a repararse las aceras del Malecón y de toda la ciudad de la Habana.

CAMPAMENTOS DEL EJERCITO

Columbia: Con la colaboración de oficiales del Ejército, la Secretaría de Obras Públicas ha comenzado a reconstruir el Campamento de Columbia. También la Fortaleza de la Cabaña y un barracón en la Batería de Santa Clara ha sido reparado.

POGOLOTTI

A las nueve de la mañana de hoy se remitió por la Secretaría al barrio de Pogolotti materiales de construcción necesarios para reparar las casas de obreros, cuyo trabajo ha comenzado hoy mismo.

MATERIALES DE CONSTRUCCION

Autorizado por el honorable señor Presidente de la República, el Departamento ha dictado órdenes para incautarse de suficiente material de construcción, tal como madera, ladrillos, tejas y papel de techo, a fin de asegurar las necesidades del Estado. La Secretaría ha hecho un inventario de todo el material que hay en plaza. Existiendo sólo tres millones de pies de madera, Obras Públicas se ha incautado de un millón de pies en plaza y ha contratado un barco con un millón de pies de madera de New Orleans, que estará en la Habana en breves días.

OFICINAS PROVISIONALES DE OBRAS PUBLICAS

En tanto quede restablecida la normalidad, el Secretario de Obras Públicas tiene establecida su oficina en los altos de la antigua Estación de Villanueva, conjuntamente con el teniete coroel José M. Iglesias, comadante Bonich, capitán Treserra, los ingenieros señores Beato, Pérez, Rojas, jefes de los Servicios del Alcantarillado y Acueducto de la ciudad de la Habana, y demás personal, desde dando se atiende a la organización de cuadrillas, suministro de materiales, etc., etc.

NOTICIAS A LA PRENSA

La Secretaría de Obras Públicas ha resuelto remitir partes diarios a la prensa, del avance y marcha de los trabajos, a cuyo efecto suministrará dos notas diarias, la primera a las dos p. m. y la segunda a las siete de la noche.

PERSONAL TEMPORERO

En los momentos de expedirse el presente parte oficial se están empleando exclusivamente en las obras que se ejecutan en la ciudad de la Habana y sus alrededores, unos tres mil setecientos hombres.

Todo el personal extraordinario será pagado los sábados, comenzándose en el día de ayer con toda puntualidad, devengando los jornaleros un jornal de $1.75, que será abonado a las seis de la tarde en el Campo de Marte.

SERVICIOS EXTRAORDINARIOS DEL TRANSITO EN LAS CARRETERAS DEL ESTADO

A las dos de la tarde estaban ayer restablecido el tráfico en las siguientes carreteras:

Lucero, Guanabacoa, Bacuranao.

Guanabacoa, Vegas, Santa María del Rosrio.

Habana, San Francisco de Paula, Cotorro, Loma de Tierra, Cuatro Caminos, sigue hasta Güines.

Habana, Arroyo Apolo, Calvario, Managua, sigue hasta Batabanó.

Arroyo Apolo, Arroyo Naranjo.

Habana, Vento, Wajay.

Habana, Puentes Grandes, Arroyo Arenas, Hoyo Colorado, Caimito, sigue hacia Guanajay.

Arroyo Arenas Cano, Wajay, Santiago de las Vegas, sigue a Bejucal.

En los momentos de remitirse este parte, comunica el ingeniero señor Oneti, jefe de la Provincia, que a las dos p. m. ha quedado restablecida la comunicación con Surgidero. En este servicio se están utilizando aproximadamente 950 hombres, que ganan un jornal de $1.50. La Secretaría de Obras Públicas ha organizado lebidamente el abastecimiento de comida para que no tengan que abandonar el trabajo. El personal que trabaja en las carreteras de la provincia será liquidado el lunes, llevndo el Pagador y Colector Central el dinero a cada ocalidad, habiéndose organizado los trabajos por la Pagaduría Central en forma que se abonen los jornales en donde los trabajos se ejecuten.

CIGARROS

EDEN

Damos excelente calidad, no damos premios ni postalitas

16 CIGARROS POR 5 CENTAVOS

M.E.C.D. 2016

MERCADO DE NEW YORK

MERCADO DE AZUCAR

NUEVA YORK, octubre 23.— (A. P.)—El mercado de futuros en crudos avanzó hoy y el sentimiento local parecía ser más alcista que otra cosa debido principalmente a las noticias referentes a la elevación de los fletes de Cuba a los Estados Unidos, vacilando los vendedores en hacer ofertas de costo y flete, debido a la incertidumbre que reina acerca de la extensión que puede alcanzar dicho aumento.

En los círculos azucareros se cree que esta situación puede llegar a constituir un serio factor y obligar al alza de los precios de costo y flete.

Los bajistas locales se encuentran preocupados también acerca de su posición debido a la posibilidad de acontecimientos desfavorables en Cuba.

Este mercado ha obtenido muy pocas noticias sobre los daños recibidos por las cosechas en el interior de Cuba y algunos creen que esto puede ser indicio de que la situación es peor de lo que se creía al principio.

El mercado abrió de 1 a 3 puntos más alto y cerró de 3 a 5 puntos más alto, con ventas de 33.000 toneladas.

Una de las casas azucareras prominentes vendió grandes bloques de enero contra compras de azúcar actual. Los intereses cubanos compraron diciembre y marzo.

Octubre	—	—	—	—	285
Diciembre	279	282	279	282	281
Enero	282	283	281	283	283
Marzo	278	279	277	279	279
Mayo	285	287	284	286	286
Julio	293	295	292	295	295
Septiembre	300	302	299	302	302

MERCADO DE BONOS

NUEVA YORK, octubre 23.— (A. P.)—Los bonos de la compañía de servicio público fueron el eje de las transacciones de hoy, ganando terreno.

El empréstito belga, que se espera sea ofrecido la semana próxima, llegará en los momentos en que las obligaciones extranjeras tienen buena demanda en este mercado. Los bonos del Gobierno francés alcanzaron los mejores niveles del año.

Las acciones ferroviarias continuaron avanzando hoy, con interés de compra en Wheeling and Lake Erie del 4, Big Four del 4, Chicago Great Western del 4 y otras emisiones de cotización media.

COTIZACION DEL PLATANO

NUEVA YORK, octubre 23.—(A. P.)—Cerca de 10,063 racimos de plátanos de Baracoa del vapor "Bika", se vendieron ayer como sigue:

Racimos de 9 manos, escogidos, de 1.40 a 2.17; de 8 manos, escogidos, de 0.80 a 1.35; de 7 manos, escogidos, de 0.70 a 1.07 1|2; de 6 manos, a granel, de 0.27 a 0.35; de 9 manos, rezagos, de 0.92 a 1.07; de 8 manos, rezagos, de 0.65 a 0.80; de 7 manos, rezagos, de 0.37 a 0.60; de 6 manos, rezagos, de 0.17 a 0.22.

MERCADO DE ACCIONES

NUEVA YORK, octubre 23.—(A. P.)—Los alcistas recuperaron el control del movimiento de las cotizaciones en la breve sesión de hoy, después de los esfuerzos inútiles que se habían hecho para desarreglar la lista general atacando las acciones de motores. Las cotizaciones de cierre descubrieron muchas ganancias netas de 1 a 3 puntos y algunas de 5 o más puntos.

El sentimiento alcista se creó por las seguridades dadas por los círculos bancarios y de negocios de que no hay depresión alguna en perspectiva.

El primer ataque contra las acciones de motores, varias de las cuales perdieron de la 2 puntos, fué acompañado de rumores sobre baja en la producción, nuevas reducciones en los precios y en las utilidades particularmente por algunas de las compañías más pequeñas. General Motor se repuso a 147.3|8 y bajó después a 146 1|8, con ganancia de 1.3|8 en el día. Mack Truck avanzó desde 92 a 94.1|2 cerrando a 93.1|2 con alza de 3|8.

Las comunes de la United States Steel estuvieron pesadas al principio bajando a 153.3|4, pero cerraron a 139.1|4,4 con ganancia de 2.1|4. Gulf States Steel perdió dos puntos a 56, en las últimas transacciones.

El cambio extranjero estuvo ligeramente más fácil y encalmado. La demanda de la libra esterlina se sostuvo firme a $4.84.3|8 y los francos franceses a más de 3 centavos, pero la lira italiana, el franco belga y la corona escandinava cedieron moderadamente.

NOTAS DE WALL STREET

NUEVA YORK, octubre 23.—(A. P.)—Los preliminares para un nuevo financiamiento de $25.000.000, incluye la formación de dos compañías norte-americanas para adquirir parte de las propiedades industriales alemanas pertenecientes al difunto Hugo Stinnes. Se han emitido certificados de incorporación en Maryland por la Hugo Stinnes Industries Inc., y la Hugo Stinnes Corporation, capitalisadas respectivamente en 300.000 acciones y 1,200.000 acciones, valor no par.

Una baja substancial en la producción de la industria de acero esta semana, ha sido anunciada en Wall Street. La producción es ahora de un ochenta por ciento, en comparación con un ochenta y cuatro por ciento la semana anterior. Todas las compañías han participado en la reducción.

R. G. Dun and Co., anunciaron un aumento en las quiebras comerciales para la semana que hoy termina, en la que ocurrieron 431, contra 373 en la semana anterior y 324 en la semana correspondiente al año pasado.

NUEVA YORK, octubre 23.—(A. P.)—Según los estimados de los colonos cubanos, los daños causados por el ciclón en los campos de caña de Cuba pueden mermar la producción en un veinticinco por ciento, de acuerdo con los informes recibidos por Lamborn and Company, conocidos corredores de azúcar en esta ciudad, de sus representantes en la Habana.

Las pérdidas en algunos campos, dice un cable, alcanzan una proporción tan alta como de cincuenta por ciento, y en algunos otros de treinta o cuarenta por ciento. Una inspección practicada después del paso del huracán, demuestra que muchos campos de caña, situados en el centro de la zona del ciclón, fueron barridos y arrancadas las plantaciones de raíz.

Aunque es demasiado pronto para hacer predicciones sobre la cosecha 1926-27, los representantes de Lamborn and Co., dicen que las pérdidas resultantes del huracán y los daños a los ingenios son considerables.

MERCADOS AZUCAREROS

MERCADO DE AZUCAR

El mercado estuvo algo flojo la semana pasada, debido en parte a las fiestas del descubrimiento de América el martes. Los refinadores han mostrado poco interés, no habiendo casi ninguna operación que reportar. Los precios bajaron a 2,8125c. costo y flete (4.58c.). Sin embargo, esta situación parece ser solamente temporal, pues no pasará mucho tiempo sin que vuelvan a necesitarse azúcares de Cuba, y por otra parte tampoco ha mejorado la situación en los fletes. La exportación de azúcares de Cuba durante la semana volvió a pasar de 100,000 toneladas, siendo las existencias en los puertos, en la actualidad, de unas 70,000 toneladas menos que el año pasado.

Según informes recibidos han caído grandes lluvias en toda la Isla.

La Meinrath Brokerage Company ha publicado su estimado de la cosecha doméstica de remolacha de 1926-27, la cual calcula en 854,000 toneladas, habiendo sido la producción en 1925-26 de ochocientos cuatro mil toneladas.

El mercado de Londres está quieto. Se vendió a 13-6 cfs. (2.93c.), un pequeño lote de azúcares del Perú, cotizándose ahora los azúcares de Checoeslovaquia para embarque durante noviembre y diciembre, a 15-6 lab. Hamburgo (3.36c.).

PRODUCCION Y CONSUMO MUNDIAL

Es muy interesante comparar la situación que existía antes de la guerra y en la actualidad. Damos a continuación las cifras correspondientes de los señores Willett y Gray:

	Producción. 1913-14	1925-26
Cuba	3,597,732	4,884,658
Estados Unidos y sus posesiones	1,382,844	1,806,281
Posesiones Británicas	905,862	1,374,588
India Británica	2,291,500	2,923,000
Colonias Francesas	102,080	147,136
Central y Sur América	944,949	1,749,991
Santo Domingo	105,778	350,000
Java	1,272,417	2,278,900
Formosa y Japón	157,050	498,460
Mozambique	33,948	70,000
España	7,876	9,000
Total Caña	9,801,536	16,092,014
Europa (excluyendo a Rusia)	6,280,170	6,442,399
Rusia	1,687,799	1,041,903
Estados Unidos	655,298	804,439
Canadá	11,675	32,475
Total remolacha	8,634,942	8,321,216
Total en el mundo	18,436,478	24,413,230

Si se tiene en cuenta que los precios en 1913-14 y 1925-26 fueron más o menos del mismo bajo nivel, se podrá hacer una buena comparación. Por la tabla anterior podrá verse que el aumento en producción, desde la guerra mundial a la fecha, fué de 6,000,000 de toneladas y que este aumento ha ocurrido enteramente en las cosechas de azúcar de caña, de las cuales la parte que corresponde a Cuba solamente, es de dos millones trescientas mil toneladas y la de Java de un millón de toneladas. Los países de Centro y Sur América, con una producción de un millón setecientas cincuenta mil toneladas, sólo exportan cien mil toneladas, en su mayor parte del Perú, apareciendo en dichos países un aumento considerable en el consumo. Lo mismo puede decirse del Lejano Oriente, si se toma en consideración los aumentos en Java, el Japón y la India Británica. No es improbable que el aumento en el consumo mundial haya aumentado en seis millones de toneladas aproximadamente, desde mil novecientos trece a mil novecientos catorce. De este aumento, un millón novecientas mil toneladas corresponden a los Estados Unidos y probablemente ochocientas mil toneladas a Centro y Sur América. Europa experimentó un retroceso material desde la guerra. Las cifras aproximadas indican, sin embargo, que el consumo allí es de un millón trescientas mil toneladas más que en 1913-14. Lo anterior deja un aumento de dos millones de toneladas para el resto del mundo.

Son típicas del cambio sufrido en la distribución mundial las cifras de la importación del Reino Unido. Los crudos continentales y el azúcar refinado predominaban antes de la guerra, mientras que los azúcares de caña ahora han tomado el primer puesto, por un buen margen, incluyéndose en los mismos los de Cuba, Mauricia, Australia, Antillas Británicas, Santo Domingo y el refinado de los Estados Unidos y el Canadá. Las cifras comparativas de la Junta de Comercio, correspondientes a los meses a contar desde octubre a septiembre, indican los siguientes cambios en las procedencias de abastos al Reino Unido:

REINO UNIDO

	1912-13	1924-25
Austria-Hungría	453,574	18,040
Refinado de remolacha—Alemania	175,701	209,974
Holanda	189,403	201,674
Otros países	109,362	70,999
Crudos de remolacha—Alemania	440,611	5,799
Austria-Hungría	148,573	1,028
Otros países (incluyéndose a Polonia	89,387	56,652
Total remolacha	1,606,611	564,166
Crudos de caña—Cuba	223,520	623,190
Java	5,850	32,224
Otros países (incluyéndose Australia, Antillas Británicas y Santo Domingo)	139,831	495,222
Refinado de caña (incluyéndose EE. UU. y Canadá)	.....	240,784
	369,201	1,391,420
Checoeslovaquia	1,975,812	1,955,586

La producción mundial no es el único factor que establece los precios. Los factores más importantes que rigen éstos son la demanda de azúcares de Cuba por parte de los Estados Unidos, las necesidades europeas de azúcares de caña y la situación en el Lejano Oriente. Los precios del azúcar cambian de acuerdo con la disposición de los siguientes sobrantes para la exportación:

	Producción 1925-26	Consumo local.	Exportación a mercados permanente.	Exportación a mercados competidores.
Cuba	4,884,658	130,000	3,150,000	1,600,000
Posesiones de los EE. UU.	1,806,281	200,000	1,600,000	.....
Remolacha doméstica	804,439	300,000	.....	.....
Centro y Sur América	1,749,991	1,550,000	100,000	100,000
Santo Domingo	350,000	15,000	.....	.....
Colonias francesas	147,136	25,000	190,000	.....
Antilla Británicas	212,217	20,000	130,000	335,000
Mauricia	241,220	5,000	235,000	.....
Natal	213,807	165,000	50,000	.....
Egipto	95,000	95,000	.....	.....
Australia	612,344	415000	200,000	.....
Mozambique	70,000	5,000	65,000	.....
India Británica	2,923,000	2,925,000	.....	.....
Formosa y Japón	498,460	500,000	.....	.....
Java	2,278,900	165,000	1,865,000	250,000
Canadá	32,475	35,000	.....	.....
Checoeslovaquia	1,520,000	400,00	920,000	200,000
Holanda	310,000	250,000	60,000	.....
Polonia	590,000	250,000	290,000	50,000
Bélgica	335,000	200,000	135,000	.....
Francia	754,962*	755,000	.....	.....
Alemania	1,600,000	1,250,000	.....	.....
Otros países europeos	2,383,340	2,400,000	350,000	.....
	24,413,230	12,555,000	9,340,000	2,535,000

(Las cifras correspondientes a Europa Continental son en toneladas métricas de 2.204 libras Todas las otras cifras son en toneladas largas de 2,240 libras, a menos que se especifique de otro modo).

Por la tabla anterior podrá verse perfectamente que habían 2,500.000 toneladas de azúcares para los cuales tenían que buscarse mercados por todo el mundo, puesto que los mismos carecían de privilegios en ningún país. De esas 2.500.000 toneladas, la cantidad con que Cuba contribuía era de 1.600.000 toneladas. El resto fué dividido entre Santo Domingo, Perú, Java, Checoeslovaquia y Polonia, siendo tan pequeña la cantidad que, en realidad, el único país que contribuyó con la mayor parte de este exceso fué Cuba, llegando su parte al 65% del total.

Como decimos en este artículo la producción total del mundo no es el único factor que establece los precios. Las 2.500.000 toneladas anteriormente citadas, probablemente ejercieron mayor influencia en alterar el mercado azucarero mundial, que la producción total del mundo.

FUTUROS: Las cotizaciones de la Bolsa de Café y Azúcar de Nueva York, al cierre de sus operaciones, el día 14 del actual, fueron los siguientes:

Octubre 2.80c. Enero 2.80c.
Diciembre 2.80c. Marzo 2.74c.
Mayo 2.80c. Septiembre 2.955c.
Julio 2.89c.

Los precios bajaron de 2 a 7 puntos. Se vendieron unas 165.000 toneladas.

REFINADO: Durante la semana se puso en movimiento un buen volúmen de azúcar refinado, lo cual permitió a los refinadores adelantar sus embarques hasta cierto punto y al mismo tiempo reducir las cantidades para entreas al comercio por cuenta de contratos pendientes.

Las ventas nuevas continuan siendo muy pocas, pero muchos compradores tendrán que volver a entrar en el mercado durante la próxima quincena, para poder cubrir sus necesidades de fines de Octubre y principios de Noviembre, especialmente las últimas. Entretanto los precios continuan sin cambio, no habiendo actividad ninguna en espera del curso que tome el mercado de crudos.

EXPORTACIONES DE JAVA

	Europa	India Brit.	Japón	China	Otras partes	Total
1926/1927						
Mayo/Agosto	5,196	341,783	151.218	113,993	102724	714,914
Septiembre	.....	105,000	84,000	63,000	19,000	271,000
Mayo/Septiembre	5,196	446,783	235,218	176,993	121,724	895.914
1925/1926						
Mayo/Agosto	231,944	307,156	159,608	118.230	116,458	933,396
Septiembre	20,218	133,571	103,000	26,170	49,361	333,020
Mayo/Septiembre	252,162	440,727	263,308	144,400	165,819	1,266,416
1924/1925						
Mayo/Agosto	351,230	257,186	135,757	129,382	119,850	993,405
Septiembre	8,196	87.854	45,536	47,418	25.257	214,261
Mayo/Septiembre	359,426	345,040	181,293	176,800	145,107	1,207,666

Las cifras correspondientes a Europa Continental son en toneladas métricas de 2.204 libras. Todas las otras cifras son en toneladas largas de 2,240 libras, a menos que se especifique de otro modo).

CZARNIKOW-RIONDA COMPANY

VALORES DE NEW YORK

BONOS
6.796.000

ACCIONES
808.000

CHEQUES
1.058.000.000

MERCADO DE BONOS

BONOS CUBANOS

NUEVA YORK, octubre 23. (A. P.)

	Alto	Bajo	Cierre
In Tel. and Tel. Company	115	114	114¾
Cuba 5 1|2 s. 1952	102½	102¼	102½
Cuba Ex. 5 s. 1949	100¾	100¾	100¾
Cuba Ex. 5 s 1949	102	102	102
Cuba Ex 4 1|2 s 1949	91	91	91
C. Railroad 5 s 1952	95	95	95
Hav. Elec. 5 s. 1952	95	95	95

VALORES AZUCAREROS

NUEVA YORK, octubre 23. (A. P.)

	Alto	Bajo	Cierre
American Sugar Ventas 1,600.	75⅛	74½	74¾
C. A. Sugar. Ventas 100	24	24	24
C. Cane Sugar. Ventas 100	9⅛	9⅛	9⅛
C. Cane S. pf.	Sin cotizar		
P. Alegre Sug.	Sin cotizar		

BONOS DE LA LIBERTAD

NUEVA YORK, octubre 23. (A. P.)

	Alto	Bajo	Cierre
3 1|2	100.19	100.16	100 16
1o. 4 s	.....	.....	.....
2o. 4 s	.....	.....	.....
1o. 4 1|4	102.5	102	102.5
2o. 4 1|4	100.17	100.17	100.17
3o. 4 1|4	101.4	101.2	101.2
4o. 4 1|4	102.14	102.11	102.11
U. S. Try 4 s	104.1	103.30	104.1
U. S. T. 4 1|4	107.28	107.28	107.28
U. S. T. 3 3|4	101.18	101.18	101.18

BONOS INTERNACIONALES

NUEVA YORK, octubre 23. (A. P.)

	Alto	Bajo	Cierre
Burdeos 6 % 1919	88½	88½	88½
Lyon 6 por 100 1919	88½	88¼	88½
Marsella 6 % 1919	88½	88¼	88⅝
Alemania 7 % 1949	105½	105⅛	105¼
Francia 7 % 1949	93¾	93⅝	93⅝
Holanda 6 % 1954	104	103¾	104
Argentina 6 % 1957	98¾	98½	98½
Chile siete % 1942	100⅜	100	100
Checo - Eslovaquia ocho % 1951	103	103	103

PLATA EN BARRAS

NUEVA YORK, octubre 23. (A. P.)
Plata en barras 52⅛

BOLSA DE MADRID

MADRID octubre 23. (A. P.)
Las cotizaciones del día fueron las siguientes:

	Pesetas
Libra esterlina	32.23
Franco	0.20.15

BOLSA DE BARCELONA

BARCELONA octubre 23. (A. P.)
El dolar se cotizó a 6.62 pesetas.

BOLSA DE PARIS

PARIS, octubre 23. (A. P.)
Los precios estuvieron hoy firmes en la Bolsa.

	Francos
Renta del 3 por 100	48.30
Cambios sobre Londres	165 05
Empréstito del 5 por 100	55.00
Empréstito del 5 por 100	33.67

BOLSA DE LONDRES

LONDRES, octubre 23. (A. P.)
En esta Bolsa se cotizaron hoy los siguientes valores:

Consolidados por dinero	54½
United Havana Railway	72½
Empréstito Británico del 5 por 100	101¾
Empréstito británico del 4 1|2 por 100	95

CAMBIOS

NUEVA YORK, octubre 23. (A. P.)
INGLATERRA: Libra esterlina. Par 4.86 5|8 por soberano.
Demanda .... 4.84 3|4
Cable .... 4.85 7|8
Sesenta días 4.80 1/16
ESPAÑA: Par 19.5 centavos por peseta.
Demanda 15.08
FRANCIA: Par 19.3 centavos por franco.
Demanda 3.02
Cable .... 3.02 1|2
SUIZA: Par 19.3 centavos por franco.
Demanda .... 19.29 1|2
BELGICA. Par 19.3 centavos por franco.
Demanda 2.30
ITALIA: Par 19.3 centavos por lira.
Demanda 4.34
Cable 4.35
SUECIA: Par 26.8 centavos por corona.
Demanda 26.71
HOLANDA: Par 40.2 centavos por florín.
Demanda 39.95
GRECIA: Par 19.3 centavos por dracma.
Demanda 1.19
NORUEGA: Par 26.8 centavos por corona.
Demanda 25.86
DINAMARCA: Par 26.8 centavos por corona.
Demanda 26.60
CHECOESLOVAQUIA: Par 20.3 centavos por corona.
Demanda 2.96
YUGOESLAVIA: Par 19.3 centavos por dinar.
Demanda 1.77
RUMANIA: Par 19.3 centavos por lei.
Demanda .... 0.54 1|4
POLONIA: Par 19.3 centavos por zloty.
Demanda .... 11.37 1|2
ALEMANIA: Par 23.82 centavos por marco.
Demanda .... 23.78 1|2
AUSTRIA: Par 14.07 centavos por cheque.
Demanda 0.14.125
CHINA: Par $1.0273 por tael.
Demanda 53.50
JAPON: Par 49.8 centavos por yen.
Demanda 48.87
ARGENTINA: Par 42.44 centavos por peso.
Demanda 40.75
BRASIL: Par 32.25 centavos por mil reis.
Demanda .... 14.86 1|4
MONTREAL: Par 100 centavos por dollar.
Demanda .... 100.09 3|4

BOLSA DE NEW YORK

Ferrocarriles

Habana, Octubre 23 de 1926.

FERROCARRILES	Cierre
Atch. Top. and Santa Fe.	152-1/2
Atl. Coast Line	194
Baltimore and Ohio	102
Canadian Pacific	126-1/4
Chesapeake and Ohio	167
Chi.—Gt. West. com	—
Chi.—Gt. West. pref.	24
Chic. and N. W.	—
Chi. Mil and San Paul com.	—
Chi. Mil and San Paul prf.	—
C., Rock I. and P.	62-5/8
Delawar and Hudson	—
Del. Lack West.	142
Erie	38-1/2
Erie First	—
Great Northern	75-3/4
Illinois Central	—
Kansas City Southern	42-1/4
Lehigh Valley	—
Louisville and Nash.	—
Mo., Kan. and Tex. com.	—
Mo., Kan. and pfd.	92
Mo.—Pac. com.	37-1/2
Mo.—Pac. pref.	86-1/4
N. Y. Central	132-3/4
N. Y., N. H. and H.	39-7/8
N. Y. Ont. West.	—
Nickel Plat com.	193-1/2
Norfolk and Western	165-1/4
Northern Pacific	76-3/8
Pensilvannia	54
Pere Marquete	—
Titts W. Va.	—
Reading	85-1/2
St. Louis y St. Francisco	76-1/2
St. Louis and Southwestern.	—
Seaboard ar Line com.	29-3/4
Seaboad ar Line pref.	—
Southern Pacific	164-3/4
Southern Railway	—
Texas and Pac.	—
Union Pacific	160-1/2
Wabash com.	38-7/8
Wabash pref.	—
Western Pacific com.	—
Wheel and Lake Erie com.	—
Wheel and Lake Erie pfd.	48-1/2
EQUIPOS	
American Car Fou.	96-3/4
American Brake Shoe	132
American Locomotive	101-1/4
Baldwin Locomotive	116-5/8
Gen. Rail. Sig.	—
N. Y. Air Brake	—
Pullman	177
Westinghouse Air Brake	—
MOTORES	
Chandler Mot.	—
Chandler Mot. pfd.	26
Chryler	34-1/8
Fed. Mot. Tr.	—
Dodge Motors com.	23-3/8
Dodge Motors pref.	82-7/8
General Mot.	147-3/8
Hudson Motor Co.	44-3/8
Hupmovile	20-1/4
Jordan Motors	14
Mack Trucks	94-1/4
Moon Motor	—
Nash	56
Packard Motors	33-1/8
Paige	11-1/2
Pierce Arrow com.	21-3/4
Studebaker Corp.	50-1/8
White	54-1/2
Willys Over	19-5/8
Yellow Truck	28
ACCESORIOS	
Am. Bosch Mag.	18
Briggs Body	25-3/8
Elec. Stor. Bat.	—
Gabriel Snubbers	—
Hayes Wheel	—
Moto Meter	—
Motor Wheel	—
Stewart Warner	65 1/4
Stromberg Carb.	—
Timken Roller	80-5/8
GOMAS	
Ajax	8-7/8
Fisk Tire	16-3/4
Goodrich	50-1/8
Kelly Springfield Tire	10-1/4
U. S. Rubber	57-3/4
ACEROS	
Am. Steel Fou.	—
Bethlehem Steel	44-7/8
Colo F. and I.	39
Crucible Steel	—
Gulf States	56
Inland	—
Ludlum	—
Republic Iron Steel	56
Sloss-Sheffield	120
United Alloy	----
U. S. Steel	139
Vanadiun	—
Youngstawn	84-1/2
PETROLEOS	
Atlantic Ref.	100-1/4
Barnsdall A.	25-1/8
California Petrol.	—
General Asphalt	72
General Pet.	—
Independent Oil and Gas	27-1/4
Louisania Oil	14-1/4
Maracaibo	—
Mariand Oil	52-2/8
Mex. Seaboard	—
Mid Cont Pet.	28-3/4
Pan American "A"	—
Pan American "B"	61-1/2
Pan American West B.	—
Phillips Petroleum	48-5/8
Panhan P and R.	13-1/4
Pure Oil	—
Shell-Union Oil	—
Sims Petroleum	—
AZUCAR	
American Beet Sugar	—
American Sugar Ref.	74-3/4
Cuban Cane Sugar com.	—
Cuban Cane Sugar pfd.	—
Cuban American Sugar	24
Cuba Company	—
Manati	—
Punta Alegre	—
Puerto Rico Sugar	—

MERCADO DE VIVERES

NUEVA YORK, octubre 23. (A. P.)
En este mercado se cotizaron hoy los siguientes artículos:
Trigo número 2 duro de invierno, por bushel 1.55 1|2.
Trigo número 2 duro de invierno, por bushel 1.60.
Maíz para la exportación, por bushel 85 1|2.
Centeno número 2 por bushel a 111 3|8.
Avena blanca por bushel de 0.53 1|4 a 0.60 1|2.
Aceite óleo por libra 10 5|8.
Grasa amarilla por libra 6 3|4.
Aceite semilla de algodón, libra a 8.75.
Papas número 1 por barril de 5.00 a 6.50.
Frijoles por libra 8.75.
Afrecho f o b Minneapols por tonelada 22.00.
Harina de primavera por barril de 7.60 a 8.10.
Heno número 2, por tonelada, de 25.00 a 26.00.
Manteca refinada por libra 16.30.
Cebollas número 1 por bushel de 1.75 a 2.35.
Bacalao por libra de 8.25 a 9.50.
Arroz por libra de 8.00 a 8.50.

Acciones Preferidas de los Ferrocarriles Consolidados de Cuba

RENTAN EL 6.80%

PAGAN LOS DIVIDENDOS TRIMESTRALMENTE
NO DESCUENTAN TAX EN LOS DIVIDENDOS

FACILITAMOS INFORMACION DE ESTA COMPAÑIA

E. Taboada. J. M. Capmany

(MIEMBROS DE LA BOLSA DE LA HABANA)

Banco del Canadá. Departamento 306. Teléfono A-4771

BOLSA DE AZUCAR

NOTICIAS OFICIALES

Octubre 23 de 1926.	En.	Mzo	Mayo	Julio	Sep.	Dic.
Cierre anterior	2.80	2.76	2.83	2.91	2.98	2.7[illegible]
Apertura de hoy	2.82	2.78	2.85	2.93	3.00	2.7[illegible]
Máximo	2.83	2.79	2.87	2.95	3.02	2.7[illegible]
Mínimo	2.81	2.77	2.84	2.92	2.99	2.7[illegible]
Cierre de hoy	2.83	2.79	2.86	2.95	3.02	2.8[illegible]
Toneladas vendidas	....	....	....	....	....	....

PRECIOS DEL REFINO

American	6.06	Atkins	[illegible]
National	6.00	Mc Cahan	[illegible]
Arbuckles	5.90	Penna	[illegible]
Warner	6.00	Henderson	[illegible]
Federal	5.90	Colonial	[illegible]
Savannah	6.00	Golchaux	[illegible]

TOTAL EXPORTADO	Toneladas	TOTAL PRODUCIDO	Toneladas
1926	3.046.483	1926	4.876.000
1925	3.840.129	1925	6.008.000

Lamborn Hutching Co.	Toneladas	Gumá y Mejer	Toneladas
Arribos	48.533	Arribos	66.496
Exportación	104.392	Exportación	112.[illegible]
Existencia	491 869	Existencia	473.[illegible]

MOVIMIENTO DE CRUDOS EN LOS PUERTOS DEL ATLANTICO

Arribos	60.900	Arribos	40.[illegible]
Exportación	61.000	Exportación	64.000
Existencia	215.980	Existencia	124.[illegible]

Azúcar en almacenes afianzados en New York .... 1.125.940 sacos

COTIZACION DE VALORES AZUCAREROS

	Abre	Máximo	Mínimo	Cierre
American Sugar Refining	75⅛	75⅛	74¾	74¾
Cuban Cane, preferidas	—	—	—	—
Cuban American Sugar, comunes	24	24	24	24
Cuba Company	30	31¼	30	31¼
Porto Rico Sugar	114½	114⅞	114½	114⅞
American Beet Sugar	—	—	—	—
Cuban Cane, comunes	9⅛	9⅛	9⅛	9⅛
Great Western Sugar	99½	99½	99½	99½
Punta Alegre Sugar	38⅞	39¼	38⅞	39¼
Cuban American Sugar, preferidas	—	—	—	—
Manati Sugar	—	—	—	—

1000
MAQUINAS DE ESCRIBIR
Remington

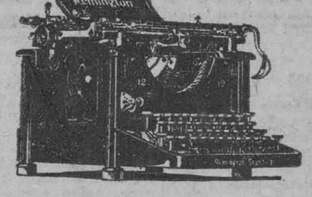

A la disposición de aquellos que sufrieron en el Ciclón

A cualquiera casa de comercio u oficina de solvencia moral que haya sufrido la pérdida o zotura de su Máquina de Escribir, no importa que marca, durante el reciente ciclón, tendríamos mucho gusto en prestarle una Máquina de Escribir, libre de todo gasto, por unos días mientras resuelven su problema.

Tenemos un gran Taller de Reparaciones para todas Marcas de Máquinas, y también aceptamos máquinas de uso como pago parcial por la nueva Remington.

Remington Typewriter Co.
of Cuba

O'Reilly 31 Tel. A-2828

Agua de Colonia PREPARADA con las ESENCIAS más finas
: del Dr. JOHNSON :
EXQUISITA PARA EL BAÑO Y EL PAÑUELO
De venta: DROGUERIA JOHNSON, PI MARGALL, Obispo 36, esquina a Agiar

ESTOMAGO SANO
MAGNESIA SARRA
En todas las farmacias Precio $0.85

-SANGRE-SANA-
VIGOROSA
YODO-TÁNICOS
JARABE Y VINO SARRÁ
ESCRÓFULAS GANGLIOS
SARRÁ

COLUMNA DEL DETALLISTA

AGRADECIDO

A las personas e instituciones que en los tristes momentos pasados me han reconfortado con el testimonio de sus afectos y consideración, deseo expresarles mi reconocimiento más hondo y sincero.

Las terribles desgracias ocurridas en mi familia, la baja sensible de dos niños queridos, es irreparable; nada ni nadie es capaz de borrar, pero las muestras de amistad y cariño sirven en esos trances duros y desesperantes de lenitivo, de alivio al sufrir del alma.

A todos, los que de una manera o de otra se han sumado a mi dolor, mi gratitud eterna.

Gracias de todo corazón.

PETICION DE PRORROGA EN LAS CONTRIBUCIONES

La Asociación Nacional de Detallistas de Peleterías, la Asociación Nacional de Detallistas de Tejidos, Sedería y Joyería, la Cámara de Comercio Cubana, y el Centro de Cafés de la Habana, se han dirigido al doctor Enrique Hernández Cartaya, Secretario de Hacienda, y al señor Manuel Pereira, Alcalde interino de la Ciudad pidiendo sean suspendidos o prorrogados los plazos concedidos para el pago del impuesto del uno y medio por ciento sobre la venta bruta, y las contribuciones urbanas y de subsidio industrial.

El origen de esa justa y necesaria petición de prórroga, son las condiciones en que ha quedado la industria y el comercio nacional con motivo de los destrozos causados por la tormenta que nos azotó en la mañana del día 20.

Se espera que las autoridades del Estado y el Municipio accedan a la concesión de la tregua solicitada, porque los daños sufridos por los comerciantes e industriales suman gruesas cantidades de dinero que tienen que ser aportadas inmediatamente para acudir prontamente y con toda premura a la reconstrucción de tanto como hay destruído, de tantos desperfectos, y en algunos casos ruinas.

El DIARIO DE LA MARINA se une a ese ruego del comercio y la industria, y espera que la Secretaría de Hacienda y el Municipio de la Habana imiten los plausibles acuerdos adoptados por el Consistorio de Guanabacoa, que en sesión extraordinaria ha acordado conceder una prórroga de treinta días para todos los impuestos municipales.

NOBLE DESINTERES DE UN DETALLISTA

Ha sido generalmente alabada la actitud de un detallista del pueblo de Marianao que contribuyó al salvamento de muchas familias pobres, y después puso todos los efectos de su bodega a disposición de los refugiados, llegando hasta a dar, para abrigo a un pobre niño, la camisa que tenía puesta.

No podemos ocultar rasgos de generosidad y nobleza tan elevados, que hablan tan bien de un hombre qu supo ponerlo todo, intereses y vida, a disposición del bien de sus semejantes, y que merece la consideración de los que sepan apreciar lo que vale una mano amiga y

MERCADO DE LA HABANA

COTIZACION OFICIAL DE LA BOLSA

BONOS Y OBLIGACIONES INSCRIPTAS EN LA BOLSA DE LA HABANA — Octubre 23 de 1926.

Valor: $82.892,520.00

	Capital	Interés	Cupón	COTIZACION Comp.	Vend.
Cuba 1904 Speyer..	$35.000.000	5 %	M S	105	105
Cuba 1905 D. I.	11.169.800	5 %	M N	98½	103
Cuba, 1909, 4½	16.500.000	4 %	F A	95	100
Cuba, 1914, Morgan..	10.000.000	5 %	F A	100	—
Cuba 1917, Puertos..	7.000.000	5 %	M N	99	—
Cuba 1923 5 1|2	50.000.000	5½ %	E15 J15	103	105½
Habana 1a. hip . .	6.183.000	6 %	E.A.J.O.	100	110
Habana 2a. hip . .	2.655.000	6 %	E.A.J.O.	100	110
Ceiba Territorial	4.000.000	6 %	E J	—	—
Cuba	400.000	8 %	J D	70	100
Cuba Internacional	2.000.000	7 %	E J	106	—
Habana, Ciego de Avila	700.000	6 %	Mzo. 30	—	—
Productos Cienfuegos..	1.500.000	7 %	J D	—	—
Cuba Curtidora	200.000	6 %	J D	40	—
Cuba Electricidad.. ..	4.000.000	6 %	J D	108	—
C. Gibara	349.000	8 %	F A	—	—
Cuba Electric (Cons.) . .	8.972.561	5 %	F A	97	102
Cervecera..	2.500.000	7 %	A O	30	50
Manufacturera	2.600.000	6 %	A O	50	56
Molinero Industrial ..	500.000	6 %	F A	—	—
Nacional de Hielo.. ..	300.300	8 %	J D	—	—
C. de Hielo (bonos)	3.000.000	6 %	J D	102	108
C. de Hielo (obligs.)	3.000.000	7 %	J D	102	108
C. de Noroeste..	3.000.000	6 %	E J	—	—
Cervera serie A.	500.000	8 %	F15A15	90	103
Cervera serie B. .. .	800.000	8 %	M N	47	53
Cervecería Santiago	1.500.000	6 %	E J	—	—
Chicolino..	2.000.000	5 %	E J	93	—
Chicolino (Conv. Col.).	2.500.000	5 %	E J	—	—
Compañía Unidos	3.830.000	5 %	E J	85	—
Compañía Urbanizadora	2.000.000	8 %	D.M.J.S	—	—
Compañía Capolitana	1.200.000	7 %	E J	100	105
Compañía Matanzas	500.000	6 %	M S	99	103
Cuba Power (obligaciones)	200.000	8 %	J D	—	—

ACCIONES

Valor inscripto: $283.014,800.00

	Capital	COTIZACION Comp.	Vend.
Compañía Cubana de Accidentes	$ 250.000	—	—
Compañía Agrícola de Puerto Príncipe..	320.000	—	—
Cuba Territorial de Cuba..	5.000.000	—	—
Cuba Territorial de Cuba (benef.)..	5.000.000	—	—
Cuba, preferidas	400.000	—	—
Cervera Internacional (preferidas).	1.000.000	140	—
Compañía Azucarera Ciego de Avila..	1.200.000	—	—
Productos de Cienfuegos	1.000.000	—	—
Compañía Cooper Company	1.000.000	—	—
Compañía Constructora (preferidas)..	2.000.000	—	—
Compañía Constructora (comunes) ..	3.000.000	—	—
Cuban Cane Sugar (preferidas)	50.000.000	—	—
Cuban Cane Sugar (comunes)	50.000.000	—	—
Cuba Railroad (preferidas)	10.000.000	—	—
Cuba Central (preferidas)	900.000	—	—
Cuba Central (comunes)	900.000	—	—
Cuba Tire R. Co. (preferidas)	781.700	—	—
Cuba Tire R. Co. (comunes)..	2.563.400	—	—
Compañía Curtidora Cubana	300.000	4	—
Ferrocarril Gibara-Holguín	400.000	—	—
Compañía Industrial de Cuba	250.000	—	—
Compañía de Matanzas (preferidas)	2.500.000	94¼	98
Compañía de Matanzas (comunes) ..	3.500.000	30	35
Compañía Licorera (comunes)..	8.000.000	3	5
Compañía Comercio Habana (preferidas).	200.000	100	—
Compañía Comercio Habana (comunes)	200.000	—	—
Compañía Manufacturera Nacional (preferdas)..	5.000.000	6	7
Compañía Manufacturera Nacional (comunes) ..	6.000.000	1¾	3
Compañía Molinero Industrial	1.000.000	—	—
Compañía Empresa Naviera (preferidas) ..	2.000.000	49	60
Compañía Empresa Naviera (comunes)	4.000.000	—	—
Compañía Fábrica de Hielo..	3.000.000	400	—
Compañía Industrial de Perfumería (preferidas).	1.400.000	—	—
Compañía Industrial de Perfumería (comunes) ..	1.850.000	—	—
Compañía Cubana de Pesca (preferidas) ..	1.000.000	—	—
Compañía Cubana de Pesca (comunes)	1.500.000	—	—
Compañía Bono de Préstamos	500.000	—	—
Compañía Fábrica de Santiago de Cuba	1.500.000	—	—
Compañía Fábrica de Sancti Spíritus	39.800	—	—
Compañía Cuban Telephone (preferidas)	2.000.000	108	112
Compañía Cuban Telephone (comunes)	5.000.000	120	—
Compañía Bono Internacional	61.472.100	114	118
Compañía Trust Company of Cuba	5.000.000	—	—
Compañía U. Unidos y Almacenes de Regla..	6.859.970	86½	92
Compañía Texas Oil Company	1.000.000	—	—
Compañía Unión Nacional (preferidas)	750.000	—	—
Compañía Unión Nacional (beneficiarias) ..	750.000	—	—
Compañía Urbanizadora (preferidas)	1.500.000	—	—
Compañía Urbanizadora (comunes)	3.000.000	—	—
Compañía Capolitan Auto	200.000	—	—

Nota.—Es de observarse que en la Bolsa de la Habana solamente dos compañías azucareras cotizan sus valores: la Compañía Azucarera Ciego Avila y la Cuban Cane Corporation. En cambio, obsérvese el número de compañías azucareras que cotizan sus valores en la Bolsa de New York. Por dicha información. El montante total de los valores inscriptos en Bolsa de la Habana, incluyendo los bonos de la Deuda Pública, asciende a $283.390.021.00.

A Nuestros Clientes:

Lamentamos sinceramente los estragos de tan grandes proporciones que ha causado el ciclón en casi toda la Isla.

Nuestra Oficina y Taller tuvieron la suerte de no sufrir daño alguno.

Tenemos sumo gusto en ponernos a la disposición de todos los comerciantes cuyas registradoras "National" hayan sufrido desperfectos o se hayan mojado.

Llame a los teléfonos A-1052 y M-8718, o escríbanos al apartado 1789, que tan pronto como sea posible irá a su casa uno de nuestros mecánicos expertos. Si prefiere puede traer su registradora a O'Reilly 58.

IMPORTANTE

No descuide su registradora mojada, porque el óxido que hoy se limpia con facilidad, más tarde causa la descomposición de la máquina.

The National Cash Register Company

(Compañía de Cajas Registradoras "National")

SUCURSAL DE CUBA

Pte. Zayas (O'Reilly) 58 Habana

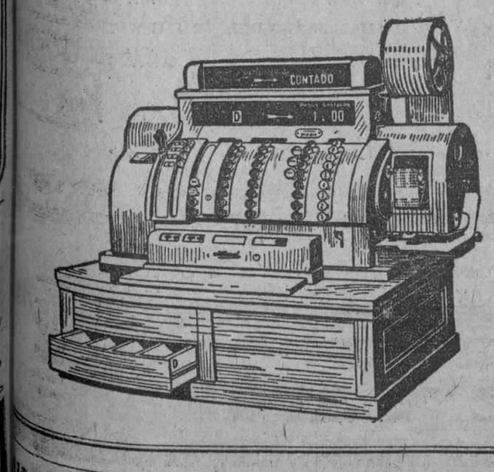

SUSCRIBASE AL "DIARIO DE LA MARINA"

PESETA

SE COTIZO A RAZON DE

6 PESETAS

63.13

DOLLAR

REAL ESTATE

Nos parece conveniente repetir que los tenedores de valores en los Repartos que rodean la Habana, no deben dejarse sorprender por el pesimismo ambiente.

Los solares no varían de precio por el ciclón. Por lo contrario, la necesidad de viviendas, renueva su valor.

COLEGIO DE CORREDORES

NOTARIOS COMERCIALES DE LA HABANA

COTIZACION OFICIAL DE AYER 23 DE OCTUBRE

Cambios	Tipos
S|E. Unidos cable	3|32 P.
S|E. Unidos vista	1|16 P.
Londres cable	4.85 ½
Londres vista	4.85 ⅛
Londres 60 d|v	—
París cable..	3.04
París vista	3.03
Bruselas vista	2.83
España cable	15.11
España vista	15.10
Italia vista	4.39
Zurich vista	19.32
Hong Kong vista	46.45
Amsterdam vista	39.98
Copenhague vista	—
Christiania vista	—
Estocolmo vista	—
Montreal vista	—
Berlín vista	—

Notarios de turno

Para Cambios: Santiago Rodríguez.

Para intervenir en la cotización oficial de la Bolsa de la Habana: Pedro A. Molino; Armando Parajón.

Visto Bueno: Antonio Arocha, Síndico-Presidente; Enrique Pertierra, Secretario-contador.

LONJA DEL COMERCIO DE LA HABANA

COTIZACION OFICIAL PARA VENTAS AL POR MAYOR Y AL CONTADO, DE AYER, 22 DE OCTUBRE

ACEITE:	
Oliva latas 23 libras, quintal de 19.00 a	21 00
Semilla de algodón, caja de 16.00 a	17.00
AFRECHO:	
Fino harinoso qq. de 2.50 a	3.25
AJOS:	
Capadres morados, 32 mancuernas..	9.50
Capadres bañolas 32 mancuernas	0.50
Primera, 45 mancuernas	0.35
Chilenos..	—
Murcianos	—
ARROZ:	
Canilla viejo quintal	6.50
Saigon largo número 1 qq ..	4.80
Semilla S. Q. quintal	4.50
Siam Garden número 1 qq....	5.30
Siam Garden extra 5 por 100 quintal	6.00
Siam Garden extra 10 por 100 quintal	5.75
Siam brilloso qq. de 6.00 a ..	7.00
Valencia legítimo qq	6.00
Italiano tipo Valencia qq ..	—
Americano partido qq	—
AVENA:	
Blanca quintal	2.50
AZUCAR:	
Refno 1a. quintal	4.10
Refino 1a. Hersrey quintal..	4.10
Turbinado Providencia qq	3.70
Turbinado corriente qq	3.50
Cent. Providencia qq	3.00
Cent. corriente qq	2.90
BACALAO:	
Noruega caja	10.00
Escocia caja	—
Aleta negra caja..	9.00
Alaska caja..	—
BONITO Y ATUN:	
Caja de 19.00 a	23.00
CAFE:	
Puerto Rico qq. de 38.00 a ..	43.00
País quintal de 29.00 a	33.00
Centroamérica qq de 32.00 a..	36.00
Brasil quintal	—
CALAMARES:	
Caja de 8.50 a	11.50
CEBOLLAS:	
Medios huacales gallegas . ..	—
En huacales murcianas	2.50
En huacales gallegas qq.. ..	1.70
Huacales isleñas	—
En sacos americanas	2.25
Del país quintal	—
Egipcias saco	—
CHICHAROS:	
Quintal	7.00
FIDEOS:	
Del país quintal	3.75
FRIJOLES:	
Negros país quintal	7.50
Negros crilla qq	—
Negros arribeños qq..	—
Colorados largos americanos, quintal	11.50
Colorados chicos qq	7.00
Rayados largos qq	5.50
Rosados California qq	7.00
Carita qq. de 7.00 a	10.00
Blancos medianos quintal de 2.75 a	4.00
Blancos marrows europeos, de 5.50 a	7.00
Blancos marrows Chile	—
Blancos marrows americanos	—
Colorados europeos	—
GARBANZOS:	
Gordos sin cribar qq	8.00
HARINA:	
De trigo, según marca, saco, de 9.00 a	11.50
De maíz país quintal	3.00
HENO:	
Americano quintal	2.50
JAMON:	
Paleta quintal de 24.50 a ..	27 50
Pierna qq. de 38.00 a	44.00
MANTECA:	
Primera refinada en tercerolas quintal	18.85
Menos refinada quintal	19.60
Compuesta quintal	18.00
MANTEQUILLA:	
Danesa, latas de media libra, qq. de 70.00 a	73.00
Asturiana, latas de 4 libras, quintal de 40.00 a	60.00
MAIZ:	
Argentino colorado qq	2.10
Argentino pálido qq	—
Americano quintal	2.20
Dominicano quintal	—
Del país quntal	2.00
PAPAS:	
En barriles Virginia	6.75
En sacos americanas	7.50
En sacos del país qq..	—
En tercerolas Canadá	—
Semilla blanca	—
Príncipe Eduardo sacos . .	—
Isleñas en sacos	—
País rosadas	—
PIMIENTOS:	
Españoles ¼ caja	8.50
QUESO:	
Patagrás, crema entera quintal de 32.00 a	35.00
Media crema quintal	19.00
SAL:	
Molida saco	2.00
Espuma saco de 1.20 a	1.60
SARDINAS:	
Espadín Club 30 m|m caja . .	9.00
Espadín planas 18 m|m caja.	5.50
TASAJO:	
Surtido quintal	19.00
Pierna quintal	21.00
TOCINO:	
Barriga quintal	24.00
TOMATES	
Españoles 1| natural caja . .	5.75
Puré en 1|4 caja	5.25
Puré en 1|8 caja	3.00
Natural americano un kilo..	4.00

-PALUDISMO- 70 cts

PÍLDORAS-CHAGRES

40 AÑOS DE EXITO.

SARRÁ. BUENAS FARMACIAS

FINANZAS

SERENIDAD PROVECHOSA

Los inversionistas locales ya lo sean de valores, ya de casas o solares, deben cuidarse mucho del pesimismo infundado.

Los daños que el huracán haya podido producir, sólo tienen, desde el punto de vista económico, un radio limitado.

En todos los países, con mayor o menor frecuencia, la naturaleza destruye y construye, enriquece y empobrece, como en Cuba.

Esas oscilaciones del mundo físico ha sido el gran motor que ha movido al hombre para procurarse bienestar permanente, que es el gran ideal, casi inasequible, al que todos aspiramos.

Al cabo suele lograrse, dentro de las leyes de la relatividad.

En Cuba, esa ley nos ha dado el máximo.

De tal modo es ésta una verdad incontrovertible, que, a las veces, como ha ocurrido con el azúcar, el hombre mismo tiene que recurrir a medidas artificiales de reducción, para regular la generosidad de la naturaleza ubérrima.

El ciclón no ha sido otra cosa, desde el punto de vista económico.

Lo que a unos daña a otros aprovecha.

Como siempre, restablecer el equilibrio, significa el éxito.

Los daños materiales que se hayan podido sufrir constituyen un lamentable retraso que hay que reparar.

Los que con nervios serenos sepan comprenderlos, triunfarán.

MERCADO LOCAL DE AZUCAR

Quieto pero más firme estuvo ayer el mercado local de azúcar; habiéndose exportado 74500 sacos.

Las exportaciones de azúcar hechas durante la semana fueron 294,208 sacos, de los cuales 14,000 sacos lo fueron para Europa.

Cerró el mercado de azúcar en New York con tono firme, con compradores a 2.13|16 centavos libra costo y flete y pequeñas ofertas a 2 7|8 centavos libra costo y flete

Las operaciones efectuadas en el mercado de New York durante la semana fueron 300,000 sacos de Cuba a 2 3|4 y 2.13|16 centavos libra costo y flete y 3,000 toneladas de Puerto Rico a 4.52 centavos libra costo seguro y flete.

En la Bolsa de Futuros se vendieron durante la semana 250,000 toneladas de azúcar.

COTIZACION OFICIAL DEL PRECIO DEL AZUCAR

Octubre 19.

Deducidas por el procedimiento señalado en el apartado quinto del decreto 1770

Habana	2.389690
Matanzas	2.446152
Cárdenas	2.426614
Sagua	2.457383
Manzanillo	2.411230
Cienfuegos	2.442000

Octubre 20.

Habana..	2.389690
Matanzas..	2.446152
Cárdenas	2.426614
Sagua	2.457383
Manzanillo	2.411230
Cienfuegos	2.442000

PROMEDIO DE LA COTIZACION OFICIAL DEL PRECIO DEL AZUCAR

MES DE OCTUBRE

Primera quincena

Habana	2.400810
Matanzas..	2.457544
Cárdenas	2.437586
Sagua..	2.468232
Manzanillo	2.422264
Cienfuegos	2.452910

EXPORTACION DE AZUCAR

Exportaciones reportadas por las aduanas en cumplimiento de los apartados primero y octavo del decreto 1,770:

Octubre 19

Aduana de Cárdenas: 21,600 sacos. Destino: New York.

Aduana de Puerto Padre: 23,032 sacos. Destino: New Orleans.

Aduana de Nipe: 32,140 sacos. Destino: Boston.

Total: 76,672 sacos.

Octubre 20.

Aduana de Caibarién: 28,800 sacos. Destino: New York.

Aduana de Nuevitas: 26,000 sacos. Destino: New Orleans.

Aduana de Puerto Padre: 20,700 sacos. Destino: Savannar.

Total. 74,500 sacos.

EL SECRETARIO DE LA CAMARA DE COMERCIO CUBANA SE ENTREVISTA CON EL ADMINISTRADOR DE LA ADUANA, INFORMANDOLE DE LAS MEDIDAS DICTADAS

En la mañana del sábado se entrevitó el secretario de la Cámara de Comercio, Industria y Navegación de la Isla de Cuba, doctor Francisco González del Valle, con el señor Barquín, competente y activo auxiliar del señor administrador de la Aduana de este puerto, tratando con él sobre la rápida extracción de las mercancías que se encuentran en los Muelles de Atarés y en los Muelles Generales, en vista de haberse recibido noticias en la entidad referida de que muchos comerciantes tenían diversas partidas de mercancías de fácil descomposición que exigían su pronto despacho para evitar su pérdida total.

El señor Barquín informó al Secretario de la Cámara Cubana que y se estaban poniendo en práctica las medidas necesarias para abreviar el despacho de esas mercancías, que se estaba prestando preferente atención al asunto, trabajándose activamente en la liquidación de las hojas correspondientes, y que la documentación que en los Muelles de Atarés fué dañada al caerse la oficina de los Vistas, estaba poniéndose en orden.

La Cámara de Comercio desea participar al comercio importador que tenga embarques pendientes de despacho en los muelles mencionados, que la Aduana le está prestando toda la atención que el asunto merece y que debe acudir en cualquier dificultad que se le presente a la entidad citada, que le prestará la ayuda necesaria.

NO ES VIDA

La existencia del neurasténico, del nervioso, es muy angustiosa, muy difícil y desventurada. Para vivir plácidamente, con goces y alegrías precisa tener los nervios muy bien equilibrados y para lograrlo basta tomar Elíxir Antinervioso del Dr. Vernezobre, que es un excelente nivelador del sistema nervioso y además impide la neurastenia.

Dr. J. Vernezobre

Fíjese en la etiqueta del frasco cuando lo compre. Ha de tener esta firma.

AGONIZA

Eso parece el asmático, un agonizante cuando está bajo el ataque tenaz. Lo está por descuidado, porque dejaría de estarlo, si tomara Sanahogo, la medicación del asma, que alivia a las primeras cucharadas, que abate el padecimiento si se le sigue tomando.

MERCADO LOCAL DE VALORES

Sostenido y con mejor impresión rigió ayer el mercado local de valores.

A unos 35,000 pesos ascienden las pérdidas que ha sufrido la Empresa Naviera de Cuba, a causa del ciclón.

Los valores todos sostienen sus cotizaciones, incluyendo aquellos que han sido afectados por el ciclón, tales como los Ferrocarriles Unidos, Cuban Telephone, Havana Electric y Navieras.

El mercado cerró quieto y con mejor demanda en bonos y varias clases de acciones.

MERCADO LOCAL DE CAMBIOS

El mercado local de cambios estuvo quieto y sin demanda.

El franco francés estuvo más sostenido.

Acusa baja la peseta española.

Con tono muy irregular actuó el cambio sobre New York; habiendo compradores de cable a 1|16 premio y vendedores de cheque a 3|64 premio, sin que se llegara a efectuar operación alguna.

Cotizaciones	Valor
New York cable	5|64 P.
New York vista	3|64 P.
Londres cable	4.85 ¾
Londres vista	4.85
Londres 60 d|v	4.82 ½
París cable	2.98
París vista	2.96
Hamburgo cable	23.85
Hamburgo vista	23.83
Madrid vista	15.10
Madrid cable	15.08
Italia cable	4.38
Italia vista	4.36
Bruselas cable	2.88
Bruselas vista..	2.86
Zurich cable	19.36
Zurich vista	19.34
Amsterdam cable	40.06
Amsterdam vista	40.04
Toronto cable	¼ P
Toronto vista	3|16 P.
Hong Kong cable	47.75
Hong Kong vista	47.50

MERCADO DE FLETES

COTIZACIONES

	100 libras
Costa Norte a Filadelfia	22 24
Costa Note a Galveston.	20 22
Costa Norte a N. Orleans.	19 21
Costa Norte a New York.	22 24
Costa Norte a Halifax..	— —
Costa Norte a St. John..	— —
Costa Norte a Savannah	— —
Costa Norte a Boston .	24 26
Costa Sur a Filadelfia ..	24 26
Costa Sur a Filadelfia..	24 26
Costa Sur a New York ..	24 26
Costa Sur a N. Orleans.	21 23
Costa Sur a St. John . ..	— —
Costa Sur a Halifax	— —
Costa Sur a Boston	27 28
Costa Sur a Galveston..	22 24

Estas cotizaciones son exclusivamente sobre azúcar.

CLEARING HOUSE

Las compensaciones efectuadas ayer entre los Bancos asociados al Clearing House de la Habana ascendieron a la cantidad de 1,791,363.81.

RESUMEN SEMANAL DEL CLEARING HOUSE

Las compensaciones de los Bancos asociados al Clearing House de la Habana durante la pasada semana fué como sigue:

Octubre 18	$ 2.489.342 00
Octubre 19	2.707.207 37
Octubre 21	2.515.324 10
Octubre 22	884.368 35
Octubre 23	1.791.363 81
Total	$10.387.605 63

MERCADO DE ALGODON

Al cerrar ayer el mercado de New York se cotizó el algodón como sigue:

	Quintal
Octubre	—
Diciembre..	12.33
Enero (1927)	12.43
Marzo (1927)	12.67
Mayo (1927)	12.84
Julio (1927)	13.05

LO MAS FRESCO DEL MERCADO.

FABRICA NACIONAL DE CORREAS DE TRANSMISION

Betancourt y De la Nuez

FALGUERAS 31½ CERRO-HABANA

TELEFONO-A-9923-

CORREAS DE CUERO IMPERMEABLES.

EMPAQUETADURAS Y DEMAS ESPECIALIDADES DE CUERO

FRANCO

SE COTIZO A RAZON DE

33 FRANCOS

78 CENTIMOS

DOLLAR

TABACO

Varias firmas exportadoras, entre ellas la de I. Kaffenburgh e Hijos, se interesaban ayer tarde por los efectos que pudo haber producido el ciclón en Santa Clara en las zonas cercanas a Manicaragua, donde las firmas a que aludimos cuentan talleres de escogidas y despalillados.

Hasta las seis y media de ayer, algunas de esas casas no habían recibido contestación a los cablegramas que, por vía New York-Cienfuegos, transmitieron el viernes a sus encargados de Santa Clara.

Cabe suponer que los daños no hayan sido considerables en las zonas de las mencionadas poblaciones, a pesar de los destrozos causados por el temporal en Caonao, barrio de las afueras de Cienfuegos.

Tampoco se pudo apreciar ayer tarde las condiciones en que han llegado las casillas con tabaco del tren que entró en el patio del Arsenal a las cuatro.

ENTRADAS DE TERCIOS

Por los ferrocarriles llegaron ayer las siguientes cantidades de tercios:

De Pinar del Río, para la Cuban Land and Leaf Tobacco, 219.

De Venegas, para Muñiz y Hermanos, 132.

De Santa Rita, para Antonio Dejú, 150.

De Los Palacios, para Walter Sutter y Compañía, 229.

De Placetas, para Constantino Junco, 188.

De La Quinta, para la Cuban Land and Leaf Tobacco, 133.

De Falla, para Antonio González S. en C., 156.

De Vega de Palmas, para Manuel García Pulido, 114.

De Chambas, para Abraham Haas y Compañía, 86.

De Agabama, para Leslie Pantín e Hijo, 161.

De Mendoza, para T. Fernández, 68.

De Baez, para I. Kaffenburgh e Hijos, 23.

De Florencia, para Abelardo Cuervo y Compañía, 182.

De Guayos, para Leslie Pantín e Hijo, 78.

De Majagua, para Constantino Junco, 154.

De Taguasco, para J. B. Díaz y Com.

De Camajuaní: para José C. Puente, 162; para Prieto y Hermanos, 94.

De Santa Clara: para la Cuban Land, 186; para Hermann Diehl, 80.

De Fomento: para González y Hermanos, 171; para Ramón Ruisánchez y Compañía, 150; para I. Kaffenburgh 176.

De Zaza del Medio: para Iglesias y García, 261; para la Cuban Land and Leaf Tobacco, 255; para González y Hermanos, 81; para Leslie Pantín e Hijo, 186 para Abraham Haas y Compañía, 209.

De Sti. Spíritus: para Echevarría y Pérez, 166; para Oyarzun y Sánchez, 145; para Sobrinos de Antero González, 77; para W. Armbrecht y Compañía, 100; para Leslie Pantín e Hijo, 109.

DEL MERCADO DE RAMA

Por las impresiones que ayer recogimos, es casi seguro que mañana lunes comiencen de nuevo esa actividad en el mercado, las firmas que desde el veinte se vieron obligadas a prestar su atención a los efectos del ciclón.

Renovador de A. Gómez

CURESE de esa cruel enfermedad como se han curado miles de enfermos que a diario nos escriben agradecidos.

TOME

Renovador de A. Gómez. Unico remedio conocido hasta hoy que cura pronta y radicalmente: Asma, Catarros, Grippe e impurezas de la sangre.

DE VENTA EN DROGUERIAS Y FARMACIAS

Irritaciones Cutáneas

¿Por que lloran los bebés?

Doctores y parteras saben que infinidad de criaturas vienen al mundo cargadas de impurezas que se desarrollan en tormentosas afecciones de la piel. Eczema está a la cabeza de estos males.

Otras molestas irritaciones provienen de sarpullido, desolladuras, rozaduras, picaduras de insectos, y demás que hacen llorar a las criaturas, robar el reposo de las madres y agotar la paciencia del papá.

Hay un remedio soberano. Se llama Unguentine. Una nueva fórmula descubierta por un especialista en afecciones de la piel. Unguentine sana toda afección o lesión cutánea; erupciones, quemaduras, heridas, llagas, etc. Parece increíble el alivio y consuelo que da. Infinidad de usos. Para su nene. Para su familia. Para usted. Véndese en las buenas boticas y droguerías en tubos metálicos solamente. Recuerde bien y

Aplíquese Unguentine ¡en seguida!

THE NORWICH PHARMACAL CO., Norwich, N.Y., E.U.A

CORDIAL-VIGOR. VINO-KOLA-COCA

SARRÁ BUENAS FARMACIAS

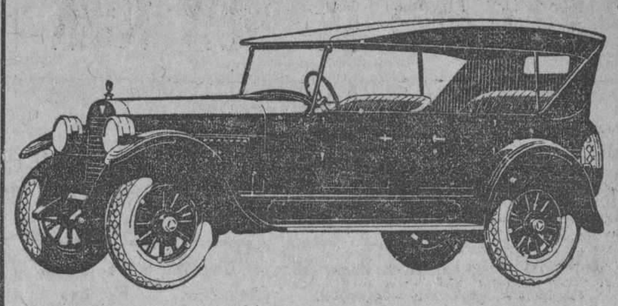

REBAJA-CICLON

Modelos coach cerrado tropical

HUDSON $1700

ESSEX $1050

¡¡A RECONSTRUIR LA HABABA!!

Los automóviles son tan necesarios como los albañiles para la reconstrucción de la ciudad. Hay que sustituir los destrozados.

Ya que hemos tenido la suerte de no sufrir en nuestra existencias los efectos del ciclón, deseamos contribuir a la reconstrucción general, con una gran rebaja de precios adicional a la que habíamos decretado hace pocos días.

El barometro registró un record de descenso durante el ciclón. Nosotros establecemos otro record estupendo en descenso de precios:

ESSEX, phaeton 5 pas.	$1.100
HUDSON, phaeton 7 pas.	1.850
HUDSON, brougham 5 pas.	2.100
HUDSON, sedan 7 pas.	2.250

Precios con 4 ruedas de madera, 4 gomas y equipo standard de fábrica.

ENTREGA INMEDIATA DE COCHES NUEVOS ABSOLUTAMENTE SANOS, Y DE USO EN ESTADO FLAMANTE.

PARA AYUDAR A LA MAS RAPIDA SUSTITUCION DE LOS AUTOMOVILES DESTROZADOS, LOS TOMAMOS COMO PARTE DE PRECIO Y DAMOS GRANDES FACILIDADES DE PAGO.

J. ULLOA Y CIA.

(12 años de existencia)

P. Martí 3, 5 y 7 Habana Tel. M-7951

24-27-31

AVISO AL COMERCIO

COMPAÑIA DE ALMACENES ATARES S. A.

VACCARO TERMINAL

STANDARD FRUIT & STEAMSHIP COMPANY

A LOS INTERESADOS en la carga que se encuentra depositada en estos Muelles y Almacenes cuyo depósito fué hecho con anterioridad al día 20 del actual, se avisa, que algunas de dichas mercancías han sufrido averías originadas por el ciclón que pasó por esta Ciudad el citado día 20.

Lo que hacemos presente a los efectos consiguientes.

Habana, Octubre 21 de 1926. COMPAÑIA DE ALMACENES ATARES, S. A. El Administrador.

10697 3d 22

RUBINAT LLORACH

La mejor agua mineral natural purgante

Aprobada por la Academia de Medicina de Paris en 1880

Sulfato de sosa..... 96 gr. 265 / Sulfato de magnesia..... 2 gr. 268 } por litro.

ESTREÑIMIENTO

AFECCIONES del TUBO DIGESTIVO

ATONÍA GASTROINTESTINAL

HEMORROIDES

DOSIS NORMAL: un vaso de los de vino, bebiéndose luego una taza de te caliente.

(Auméntese esta dosis según el temperamento individual)

GRAN MEDALLA de ORO, Exposición Internacional de Paris 1900.

Se vende en cuartos y medias botellas en todas las Farmacias de la Isla de CUBA.

Representantes Exclusivos para la Isla de Cuba: J. RAFECAS Y Cía. Avenida del Brasil 29. (Teniente R

NOTAS POLITICAS

DISPOSICIONES DE LA JUNTA CENTRAL ELECTORAL SOBRE LA ACTUACION DE LAS FUERZAS PUBLICAS EL DIA DE LOS COMICIOS

Un candidato de triunfo: Alberto Silva Quiñones. — Declaraciones del Miembro Político Liberal señor Rovirosa. — Cree que la victoria de Cuesta no tiene discusión. — Homenajes suspendidos. — El doctor Antonio Lancís, candidato democrático a Concejal, honra y prez de nuestra juventud intelectual. — ¡Numeritos! — Las tres últimas elecciones en Santa Clara

La Junta Central Electoral en su sesión de ayer ha adoptado importantes acuerdos en relación con las próximas elecciones (que no serán suspendidas) y las fuerzas del Ejército que deberán utilizarse bajo la jefatura de los señores presidentes de Juntas Municipales para custodiar la documentación y garantizar el derecho de los electores el día primero de noviembre. Se solicita del secretario de la Guerra que ponga inmediatamente a disposición de la Junta Central Electoral, las fuerzas necesarias para los colegios, una pareja para cada uno y para los organismos que dirigen las elecciones.

Para la Junta Central Electoral, una pareja del Ejército.

Para las Juntas Provinciales de Pinar del Río, Habana, Matanzas, Santa Clara y Camagüey, cuatro números para cada una y seis para la de Santiago de Cuba, con una clase para la Junta Municipal de la Habana; diez números para las Juntas Municipales de Santiago de Cuba y Cienfuegos; igual número para las de Santa Clara, Camagüey, Matanzas y Pinar del Río; y para las demás Juntas, cuatro números para cada una. Si no existieran fuerzas disponibles se situarán las que puedan, completándose según se vaya terminando el servicio en los colegios electorales a que se refiere la regla primera de la instrucción dictada al efecto.

Las fuerzas que no presten servicio permanecerán acuarteladas, así como la policía, que deberá estar desarmada.

Todos los miembros del Ejército y la Policía cumplirán las órdenes de las Juntas respectivas y en los colegios las de los presidentes e inspectores.

Los agentes de la autoridad que atenten contra el derecho del sufragio serán multados de quinientos a dos mil pesos o castigados a prisión de uno a dos años.

Los presidentes electorales son los verdaderos jefes de la fuerza pública, desde las seis de la tarde del día anterior a las elecciones y sus disposiciones serán absolutamente acatadas.

UN REELECCIONISTA TRIUNFADOR

El distinguido representante por el Partido Conservador en la región oriental, señor Alberto Silva Quiñones, figura nuevamente en candidatura para tan importante cargo electivo y sus probabilidades de triunfo son muchas, como sus condiciones de hombre de bien y fiel amigo de todo el que lo trata.

Su actuación de siempre, su historia y la de los suyos, pues trátase de un hijo del pundonoroso coronel de las tres guerras de independencia Octavio Silva, de la Plana Mayor del lugarteniente general Calixto García Iñíguez, de los más que hubo de distinguirse en la guerra como en la paz, le hacen aparecer entre los más seguros a la hora comicial.

Por ello nos honramos en traer a esta sección la fotografía del distinguido representante a la Cámara, cuyas simpatías en el cuerpo electoral le colocan entre los triunfadores.

Santiago de Cuba y el Partido Conservador obtienen una gran ventaja a no dudarlo, con haberle hecho uno de sus candidatos favoritos.

UN CANDIDATO DEMOCRATICO

Entre los candidatos del Partido Democrático para concejales, figura el doctor Antonio Lancís y Sánchez.

El doctor Lancís es un elemento joven que, después de haber luchado largamente dentro del Partido Liberal, entró a formar parte del Partido Democrático, entidad municipal que por vez primera va a la lucha.

El doctor Lancís entró en la política siendo presidente de la Juventud Liberal Universitaria en las elecciones de 1920, y ocupó entonces cargos importantes en casi todas las agrupaciones extraoficiales que surgieron en aquella campaña y especialmente en la de los ex policías. Dentro de los organismos oficiales se afilió al Comité del Barrio de San Juan de Dios, barrio donde en la actualidad labora más especialmente y donde tiene establecido también su acreditado bufete.

Dentro de la Asamblea Democrática fué uno de los más decididos partidarios de la candidatura del doctor Miguel Mariano Gómez, a favor del cual puso los delegados de cuatro barrios que seguían sus indicaciones.

Ya había defendido también esta propia candidatura del doctor Gómez Arias en las elecciones anteriores, desde la Juventud Liberal de la Acera del Louvre de la cual era vicepresidente.

Distintas cualidades hacen del doctor Lancís un candidato de los más adecuados al cargo que aspira; pues él explica la asignatura de Derecho Administrativo en la Academia de Derecho, materia que trata, entre otras, de la organización municipal.

Ha escrito, además, un libro sobre tal asignatura que es el más utilizado por los que cursan en la Universidad dicha asignatura.

En 1923, el doctor Lancís obtuvo, por oposición, el cargo de juez municipal de Ranchuelo, que renunció poco después.

Asímismo y por oposición también figura en la lista de elegibles para cubrir cargos de abogados consultores de los Municipios de la República.

Durante el bienio de 1923 a 1925, el doctor Lancís desempeñó el cargo de diputado a la Junta de Gobierno del Colegio de Abogados de la Habana.

En la actualidad, sus amigos y compañeros le preparan un homenaje en la Academia de Derecho, sita en Aguiar, 100, que se llevará a efecto el martes 26 de los corrientes, a las cinco de la tarde, en los locales de la citada institución.

DECLARACIONES DEL MIEMBRO POLITICO LIBERAL SEÑOR ROVIROSA

Alfredo Rovirosa, miembro político del Partido Liberal ante la Junta Municipal Electoral de la Habana, ha declarado a un estimado compañero nuestro:

—"Por el tiempo que llevo representando los intereses del Partido Liberal en la Municipal Electoral de la Habana y por la uniforme labor realizada, puedo garantizar, sin énfasis de ninguna clase, que el triunfo liberal será arrollador, aplastante, asombroso; obteniéndose por una mayoría que ha de sobrepujar sorprendentemente a todos los cálculos que se han hecho hasta ahora. No puedo explicarme en qué fundamentan sus estridencias de anímicas alegrías los marianistas, cuando en realidad la mayoría de sus adeptos carecen de lo mjs indispensable: las cédulas electorales.

"Yo, en puridad, me siento satisfecho, porque la labor rendida por mis correligionarios en todos los barrios, ha respondido exactamente a nuestros propósitos de asegurar de antemano el triunfo de mi buen amigo José María de la Cuesta. Además, me interesa hacer público, como un acto de verdadera justicia, que nuestro éxito próximo débese, indiscutiblemente, al mesurado y delicado trabajo hecho con personal idoneo y competente por el doctor Felipe González Sarraín, en el Círculo Liberal de Galiano, 66, donde se ha trabajado con ahinco y con buena fe; haciendo un buen resumen estadístico de todos los barrios, conociéndose con exactitud y sin temor a sufrir irreparables equivocaciones, el verdadero estado del partido y su próximo triunfo. Creo que a Sarraín se le debe mucho.

"Puedo declarar abiertamente a todos los liberales habaneros que nuestra victoria en los comicios del primero de noviembre no tiene discusión alguna, y que nuestro candidato a la Alcaldía, señor Cuesta, puede sentirse orgulloso, toda vez que ya tiene asegurada la victoria. Creo que Cuesta ganará por una mayoría franca y decisiva, a pesar de los erróneos cálculos del marianismo"

OTRO HOMENAJE SUSPENDIDO

El señor Saturnino Escoto Carrión, candidato a representante por el Partido Popular Cubano, en cuyo honor se organizaba para hoy, domingo, un banquete en el Hotel Saratoga, se ha dirigido a los organizadores, pidiéndoles sea suspendido, dado el estado de desolación y angustia en que se encuentran los habitantes de esta capital a causa de los horrores sufridos a consecuencia del huracán que nos azotó.

Escoto Carrión, estima que estos momentos no son los más apropiados para fiestas de ningún género, sino para ayudar a los damnificados por el terrible meteoro.

OTRO, Y VAN. . .

También el que se organizaba en homenaje al viejo liberal José Antonio Cintra, y que debía tener lugar en la tarde de hoy, ha sido suspendido, por las mismas causas expuestas por los organizadores del banquete a Saturnino Escoto Carrión.

DECLARACIONES POLITICAS DEL SR. ARROJO

Ayer, en los pasillos de Palacio, hablamos brevemente con el ingeniero señor José Luis Arrojo, político villareño, exdirector de "El Día" de Cienfuegos y acaudalado terrateniente, que fué a ver al doctor Viriato Gutiérrez para tratar de asuntos de la ciudad de Cienfuegos, donde tiene su residencia.

El señor Arrojo aspiraba en estas elecciones a ser postulado candidato a representante por el Partido Conservador en las Villas; pero político disciplinado, cedió su aspiración en aras de la armonía del Partido a que pertenece y sigue, como soldado de fila—siendo jefe, desde luego—defendiendo a los candidatos que figuran en la boleta electoral del Partido Conservador, con el mismo interés de siempre.

Interrogamos al señor Arrojo sobre la política cienfueguera, y nos dijo: "A raíz de las postulaciones que hizo la Asamblea Provincial del Partido Conservador, los liberales hicieron aparecer ante el pueblo electoral de la provincia, y muy en particular ante el electorado cienfueguero, que yo no actuaría en estas elecciones a favor de mi Partido y que hasta se atrevían a asegurar que ayudaría a los liberales a ganar la Alcaldía de Cienfuegos y el Gobierno de la Provincia, y las campanas de la algarabía liberal por estas causas se echaron al vuelo, publicando a grandes titulares mi deserción; pero nada se ha dicho más falto de verdad; nada se ha publicado que merezca un mentís más rotundo, porque precisamente sigo en mi puesto de honor, el cual he conquistado dentro del Partido Conservador que ayudé a mantener y al cual he dado mis mayores energías, mi dinero y en muchas ocasiones hasta mi sangré por defender sus ideales, mantenidos y sustentados en todos sus programas y en todas sus plataformas."

"Se ha dicho que los conservadores de Cienfuegos—ya que hablamos de la Alcaldía—pretendemos ganar esta posición por medio del dinero, y ello en nada se ajusta a la verdad. Pedro Antonio Aragonés ha hecho una administración muy digna de tenerse en cuenta y esto ha sido motivo para que todos los cienfuegueros, liberales, conservadores, populares y neutros—esa masa neutra que inclina la balanza del triunfo donde ella se incline—estemos a su lado para defenderlo y sacarlo triunfante en las próximas elecciones, eso sí, sin bravas y sin violencias."

¡NUMERITOS!

Resultado de las tres últimas elecciones celebradas en la provincia de Santa Clara. (Copiamos de la Gaceta Oficial y no comentamos).

MUNICIPIO DE ABREUS

Año 1920	
Liberal	643
Conservador	265
Popular	61
Año 1922	
Liberal	415
Conservador	368
Popular	94
Año 1924	
Liberal	455
Conservador	279
Popular	60

AGUADA DE PASAJEROS

Año 1920	
Liberal	1.545
Conservador	1.265
Popular	—
Año 1922	
Liberal	1.417
Conservador	876
Popular	97
Año 1924	
Liberal	1.388
Conservador	881
Popular	157

CAIBARIEN

Año 1920	
Liberal	1.016
Conservador	830
Popular	39
Demócrata	57
Año 1922	
Liberal	676
Conservador	721
Popular	560
Año 1924	
Liberal	1.180
Conservador	791
Popular	95

Continúa en la página DIEZ

ACATA EL C. GALLEGO LAS ORDENES DE SANIDAD, PERO NO RECONOCE COMO SUS EMPLEADOS A LOS ANTIGUOS MEDICOS

La Secretaría de Sanidad que las casas de salud "La Benéfica" y "La Purísima" se abriesen de nuevo con los médicos que tenían antes de la huelga, admitiendo enfermos.—Habla el Srio. de Sanidad

Ayer, por la mañana, llegaron al Sanatorio de la Asociación de Dependientes "Nuestra Señora Purísima Concepción", cumpliendo órdenes del Secretario de Sanidad, los médicos que debían encargarse de continuar los servicios ordenados por la misma Secretaría con motivo de la huelga en el citado Sanatorio. Médicos que eran todos los que habían prestado servicios en el mismo Sanatorio antes de plantearse la huelga a que antes nos referimos.

Los recibió el doctor Peña, Director en funciones, el cual después de cumplir las órdenes de la Secretaría levantó el acta correspondiente y les dió posesión, quedando encargado de la Dirección el doctor Fernando Méndez Capote y de la Subdirección el Dr. Félix Pagés. Los demás volvieron a ocupar los puestos que habían desempeñado cuando eran médicos del Sanatorio.

Tan pronto como tomaron posesión comenzaron las consultas, suspendidas desde la iniciación de la huelga, y dieron entrada en el Sanatorio a todos los que tenían derecho a ser admitidos teniendo en cuenta su estado. No pasaron visita porque ya lo habían hecho los médicos que habían abandonado el Sanatorio en cumplimiento de las mismas órdenes.

Aunque en estos actos no intervinieron para nada estuvieron presentes el Vicepresidente de la Asociación, señor Mijares y todos los señores de la Sección de Sanidad y el Administrador señor Juan Aedo.

EN LA BENEFICA

Mientras ocurría lo que anteriormente relatamos en el Sanatorio de la Asociación de Dependientes, en La Benéfica, Sanatorio del Centro Gallego, curría lo mismo.

Otros médicos habían llegado al Sanatorio, y en cumplimiento de la misma orden del Secretario de Sanidad, tomaban posesión de la Casa de Salud; posesión que les dió el Director que estaba en funciones, doctor López Llivero.

También eran los mismos médicos que forman el Cuerpo Facultativo de "La Benéfica", antes de declararse en huelga.

Quedó encargado de la Dirección el doctor Varela Zequeira y de la Subdirección el doctor Cubas. Los demás se encargaron de los puestos que habían desempeñado antes.

Tampoco intervinieron en el acto; pero lo presenciaron el Presidente del Comité Ejecutivo, señor Jesús María Bouza, el señor Manuel Pampín, Presidente de la Sección de Sanidad, algunos miembros de la misma y el Administrador del Sanatorio.

Se reanudaron las consultas suspendidas y comenzaron a ingresar los enfermos que lo habrán menester.

LA COMISION EJECUTIVA

Para mañana, a las cuatro de la tarde, el Presidente de la Comisión Ejecutiva ha citado a todos sus miembros, con carácter urgente para celebrar sesión.

Ayer estuvo en la Secretaría de Gobernación, entrevistándose con el Secretario, Comandante Zayas Bazán, el Presidente del Centro Gallego de la Habana, señor Jesús María Bouza, tratando sobre la asistencia de los damnificados del ciclón en la Quinta "La Benéfica" perteneciente a la entidad que presidía.

Al abandonar la Secretaría de Gobernación, manifestó a los repórters que el Centro Gallego, no había, ni estaba dispuesto a firmar armisticio alguno con la Federación Médica, y que solo se había concretado a admitir que la Secretaría de Sanidad, le impusiera oficialmente el regreso de los antiguos médicos a la Casa de Salud con motivo de la actual situación porque atraviesa la capital, pero que ellos no lo reconocían como tales empleados de la institución.

DECLARACIONES DEL SECRETARIO DE SANIDAD

El Secretario de Sanidad y Beneficencia, doctor Francisco María Fernández, hizo ayer por la tarde las siguientes declaraciones a los periodistas, relacionadas con las medidas adoptadas en las Casas de Salud de los Centros Regionales; y la retirada de los médicos sanitarios:

"La Secretaría de Sanidad y Beneficencia aceptó la oferta generosa de la Federación Médica de Cuba, de restituir a las casas de salud "La Purísima Concepción" y "La Benéfica" sus antiguos cuerpos facultativos, a fin de que la propia Secretaría pudiera utilizar a los funcionarios expertos en asuntos de higiene que tenía al servicio gratuito de dichas casas de salud. Dicha oferta se hizo bajo las condiciones y por el tiempo que la Secretaría de Sanidad dispusiese.

"Interesa al Secretario hacer constar que los médicos que pertenecen a ambos cuerpos facultativos, se han prestado generosamente a servir a los asociados de los dos centros, como antes de que existiera el conflicto.

"La Secretaría necesita no solo de sus funcionarios, en estos momentos en que el pueblo de Cuba se estremece de dolor por la catástrofe que le aflige, y los ha llamado al servicio de emergencias, sino que ha aceptado además todos los médicos que la Federación Médica le proporciona, y tendrá necesidad de utilizar un número aun mayor de médicos, para poder poner a cubierto a la población de posibles epidemias.

"Debido a esto es que dispuso que los cuerpos facultativos ocupasen sus antiguos puestos, pues ninguna de las dos asociaciones citadas le ha contestado que tenía médicos suficientes para cubrir todos sus servicios, como se les interrogó oficialmente.

"Como consecuencia de las anteriores disposiciones, se ha ordenado a los médicos a cuyo cargo están las quintas, que asistan a todos los asociados de los centros respectivos, dando ingreso en aquellas a cuantos estén necesitdaos de ello, y se hace público a los señores asociados que pueden acudir a sus respectivas casas de salud para obtener las consultas que necesiten y para darles ingreso en ellas si su estado de salud así lo requiere.

"Como corresponde al Secretario de Sanidad y Beneficenca velar por la salud de los habitantes de Cuba, y cuidar de que todos los enfermos estén atendidos, dispuso las medidas ya indicadas, las cuales está dispuesto a mantener, así como tomar cualquiera otra medida que la salud pública, a la que está obligado a atender, reclama, ya que siendo la salud pública la Ley Suprema no cree que sean éstos los momentos de permitir desplantes ni intolerancias que entorpezcan la labor a él encomendado".

Continúa en la página VEINTIUNA

NOTAS DE LOS PINOS

NUESTRO BELLO REPARTO EN RUINAS

Escribimos estas líneas con el alma transida de dolor, con el corazón estremecido de espanto ante la magnitud de la catástrofe.

Nuestro bello reparto ha quedado redúcido a la más triste miseria, todo ha quedado reducido a la nada, todas las casas han sido reducidas a polvo, nada en él queda.

No es posible en los actuales momentos ofrecer una información exacta de lo que en nuestro Reparto ha sucedido, pero sí, solamente nos ocuparemos de lo que nuestros ojos han podido ver y juzgar.

Desde los primeros momentos de la triste noche del día 19 se empezaron a notar los vendavales de aire, ya desde los primeros momentos se comprendía que el huracán había de traer malos resultados para Los Pinos.

Los primeros desperfectos empezaron a notar los vendabales de hora en que el Observatorio de Belén anunció que iba a suceder.

Las desgracias ocurridas son incalculables.

Hubieron cuatro muertos y muchos heridos.

Los muertos son:

Ricardo Acosta de cuatro años de edad, blanco y natural de Matanzas, fué recogido, ya cadáver, por el sargento de los Ferrocarriles Unidos, señor Israel León y el que estas líneas suscribe. Murió a consecuencias de contusiones y eximoides del múslo derecho y contusiones desiminadas por todo el cuerpo y la cara anterior del torax.

Emenegildo Armas, de 70 años de edad, negro, de la Habana y fué conducido por su sobrino Macos Herrera. Murió a consecuencia de desgarraduras y contusiones por todo el cuerpo.

Una niñita de tres meses de pulmonía fulminante.

También en el vecino pueblo de Naranjito murieron dos, los cuales aún no se han podido identificar.

Heridos graves:

Manuel Silló, de 21 años de edad, blanco, de la Habana, herida insisa, concepción del flexor del dedo anular izquierdo.

Ana Hudaeta, de 19 años de edad, de Matanzas, heridas y contusiones y desgarraduras diseminadas por los brazos y pierna izquierda. Fué conducido por el señor Raúl Vilá y Jorge Rey Pravio.

Marcos Herrera, de 32 años de edad, mestizo de la Habana, contusiones y desgarraduras diseminadas por todo el cuerpo.

Ricardo Acosta, 28 años de edad, blanco y de Matanzas. Contusiones en el dorso del dedo pulgar izquierdo, sin poder presisar lesión ósia.

Manuel Suárez, de 42 años de edad, blanco y español. Herida contusa en la región dorsal del pie derecho.

Miguel López Rincón, 44 años de edad, blanco y de la Habana. Congestión conyuntival en el globo ocular derecho.

Leves:

Generosa Pérez, 20 años, blanca y de España. Contusiones y desgarraduras en ambas regiones rotuniales.

Olga Bueres, 11 años, blanca y de la Habana. Heridas punzantes situadas en la pierna izquierda y palmar derecha.

Miguel Valdés, 8 años de edad, blanco y de la Habana. Herida contusa en el tercio anterior de la región occípito frontal.

José Rivero, 21 años, blanco y de Matanzas. Herida punzante en la región palmar derecha.

Rosa Mauri, 48 años, blanca y de España. Contusiones y desgarraduras en ambas regiones rotuniales.

Ricardo Nace, 4 años, blanco y de la Habana. Herida insisa situada en el tercio posterior occípito frontal.

Luis Lagomasinos, 60 años, blanco y de la Habana. Herida contusa región dorsal de la mano derecha.

José León, 40 años, mestizo y de la Habana. Herida insisa situada en la cara externa de la región braquial izquierda.

Pedro Flondi, 16 años, blanco y de la Habana. Herida punzante en la región plantal izquierda.

Carmen Piloto, 33 años, mestiza y de la Habana. Heridas contusas en el tercio anterior de la región occípito frontal.

Todos estos heridos ya mencionados y muchos más cuyas generales no se pudieron tomar fueron asistidos en el Botiquín de Emergencias que se situó en la Academia Juventud, cedida por los Directores de la misma señores José y Eliseo Montó y asistidos así mismo por el doctor Rodríguez Bolivar y el alumno interno señor García Jumillas, ambos pertenecientes al Hospital Municipal.

Este Botiquín más tarde fué trasladado para el Centro Telefónico de la Cuban Telephone Company, por peligrar la casa de los señores Montó.

LOS BOMBEROS

Más tarde y ha petición de una manera urgente por el doctor Rodríguez Bolívar, llegó un piquete de bomberos al mando del Teniente Ernesto Cano, compuestos por los siguientes números:

José Menéndez, del taller; Juan Rodríguez; Modesto Ross; Andrés López; René Cuevas; Félix Viamonte; Joaquín Hernández; Antonio Blanco; Rafael Gellin; todos pertenecientes al Cuartel de Corrales.

RELEVO MEDICO

Relevaron al doctor Rodríguez Bolívar a la una y media de la mañana por el doctor Villar Cruz y los alumnos señores Machado y De Jongh los que permanecieron hasta las diez de la mañana del día 21, hora en que ya terminado el peligro no se necesitaban los auxilios médicos.

LOS DAÑOS CAUSADOS

Los daños causados no se pueden dar una idea fija de los que son aunque si a base de aproximación, que son los siguientes:

Las casas que totalmente se vinieron abajo son 150; a las que solamente le causaron desperfectos de alguna importancia 50.

Familias que quedaron sin albergue 800.

La pérdida total que se calcula es de más de doscientos mil pesos.

LA SOCIEDAD DE PROPIETARIOS

Esta digna sociedad tan pronto se enteró de la catástrofe habida en el Reparto se ocupó de procurar el bienestar de las familias sin casa y ocuparse de la cuestión comida hasta que se normalizara la situación. Al efecto se instaló una cocina para dar de comer a todos los que llegaran allí a pedir de comer.

La cocina quedó instalada en la calle Cisneros Betancourt entre Varona y Cuervo.

RUMOR DESMENTIDO

A última hora de la noche del día 20, después de haber arrasado el huracán con Los Pinos, se corrió el rumor de que el señor Juan Manuel Caballero, Presidente de la Asociación de Propietarios de Los Pinos había muerto en el hotel Sevilla Biltmore a consecuencia de una teja que le había caído en la cabeza. Afortunadamente este rumor era falso porque a la mañana siguiente vimos al señor Caballero recorriendo a pie todo el Reparto.

Igualmente se murmuró del doctor Perfecto Suárez, pero que éste había muerto en el Manicomio de Mazorra, de donde es médico, a consecuencia de un desplome que nubo y lo mató.

Tampoco este rumor fué verdad porque inmediatamente nos trasladamos a su casa para indagar la verdad del caso.

Jorge Rey PRAVIO.
Corresponsal.

LOS CENTRALES TRIUNFO Y LIMONES, ASI COMO LA MAYOR PARTE DE LAS CASAS DE LIMONAR ESTAN DESTRUIDOS

Los dos centrales azucareros que constituían en gran parte la vida de la comarca tienen averías de tal consideración que se juzga difícil puedan efectuar este año la molienda de la caña

Octubre 21.

LOS EFECTOS DEL CICLON

Desde ayer a las nueve de la mañana quedaron interrumpidas todas las vías de comunicación telegráficas con esa capital.

Antier llovió con ligeros vientos y el cielo estuvo cubierto de oscuros nubarrones. A las nueve de la noche comenzó a arreciar el viento, desarrollando gran velocidad de once en adelante.

En la madrugada de ayer era menos intenso, comenzando a arreciar a las diez a. m. alcanzando su máximo desarrollo de once a dos de la tarde y siendo esas las horas que causó mayores estragos en todo el término.

LOS TRENES

El tren 6, locomotora 408 con el maquinista Abraham Marrero y Conductor Abelardo Fleitas, procedente de Santiago de Cuba, llegó a las 5 y 10 de la tarde con tres horas de retraso, permaneciendo aquí hasta las 3 y 15 de la madrugada, maquinista y personal fueron en cigüeña a explorar la línea hasta Guanábana, saliendo a su regreso, sin guía y a la hora indicada. Las noticias que nos trajo este tren era que hasta Jovellanos no se había sentido los efectos del temporal.

EN EL PUEBLO

La mayor parte de los edificios sufrieron desperfectos de mayor o menor consideración, habiéndose derribado las partes bajas de la población quedando inundadas, teniéndose que sacar a las familias de las casas con grave riesgo. Los postes de telégrafos y del alumbrado público cayeron al suelo en gran parte.

Los árboles del Parque Céspedes y del Parque de la Iglesia, vinieron al suelo en su mayoría.

Los edificios que sufrieron desperfectos de mayor consideración fueron los siguientes. La casa frente al Parque que ocupaba el establecimiento de Rosendo García, desalquilada en la actualidad; la casa del Juzgado, cuyos altos amenazaron derrumbarse y el colegio "La Encarnación".

Los almacenes de la Estación del Ferrocarril sufrieron desperfectos en sus puertas, habiéndose desprendido algunas con sus marcos; gracias a los esfuerzos del Jefe de Estación, señor Rodríguez del telegrafista señor Mardones y demás empleados, el edificio no sufrió mayores averías.

DEL TERMINO

Los estragos causados en el término son de incalculable valor.

El ingenio "Triunfo" sufrió tan grandes desperfectos que se duda pueda moler en la próxima zafra. Sus dos torres fueron derrumbadas, destruyendo cuanto hallaron a su alcance.

Las naves de la casa de calderas quedaron destruídas. Administra este ingenio el inteligente y caballeroso señor Manuel Martínez.

El batey y numerosas casas de este Central sufrieron la destrucción total unas y otras importantísimas averías. La tienda también sufrió destrozos de consideración.

El señor Ramón Cortés nos suministra noticias que dan idea de la magnitud de los estragos causados en las fincas y casas de vecindad.

El Central Limones, propiedad hoy del Gobierno y en arrendamiento por el señor Enrique Samuel, sufrió el derrumbe de sus dos torres que cayeron sobre la casa ingenio, destruyendo la mayor parte del mismo, el edificio de la refinería anexo al ingenio, sufrió también grandes destrozos en sus aparatos

Dada la importancia de este central son considerables las pérdidas causadas por el huracán. El señor Samuel cree, no obstante la magnitud de las averías, poder moler en la próxima zafra.

Impone y entristece el aspecto que presentan los ingenios "Triunfo" y "Limonar". Parece increíble que la fuerza del viento pueda sustituir construcciones de hierro tan poderosas.

Las Fincas del término que más sufrieron, son las siguientes: Laguna de Palos, del señor Tiburcio Villegas, destrucción total de sus casas del batey; el Molino de Viento y muchas averías; "La Conga", de Venancio Montes de Oca, "La Asuncia", de José María Cuenca; "Francisco", de Fernando Cabrera; "Conjajera", de Antonio Perera; "Opinión", de Delfín Castañeda; "Santana", de Manuel de J. Vázquez; "Condesa" y "Llaño", del señor Juan Esteban Rodríguez. En todas hubo derrumbes de casas, destrucción de arbolado, frutos mayores. Los campos de caña presentan tan deplorable estado, que se calcula en un 45 por 100 la merma en todo el término para la próxima zafra.

Es tristísima la situación que se avecina para este término, donde venía atravesando grave crisis desde hacía tiempo.

Como las líneas telegráficas están interrumpidas, envío por correo estas noticias.

Gerardo MARTINEZ
Corresponsal.

RUSIA CASTIGA LA POLIGAMIA

MOSCU, octubre 23. (AP). Todo hombre que tenga en Rusia más de una esposa se expone a pagar una multa de $250 o sufrir una condena de presidio mayor, de acuerdo con la ley suplementaria de matrimonios aprobada hoy. Se exceptúa a los que hayan obtenidos varias esposas antes de la vigencia de la ley.

LA PRODUCCION DE TABACO EN NORTE AMERICA

WASHINGTON, octubre 23. (AP). La producción de manufacturas de tabaco en los Estados Unidos durante el mes de septiembre, según se ha podido comprobar por el Departamento de Rentas y del Timbre, comparada con la de septiembre de 1925, es como sigue:

Cigarros pequeños, 8.086.173.530, contra 7.119.055.300; cigarros largos, 600.016.402, contra 575.763.645; tabacos pequeños, 40.247.853, contra 42.596.000; tabaco manufacturado, 32.940.239 libras contra 32.916.631.

20,000 PESOS ROBADOS EN UN CABARET EN NUEVA YORK

NUEVA YORK, octubre 23. (AP). En la madrugada de hoy una partida de seis audaces bandidos sorprendió a cuarenta parroquianos del "Cabaret Biarritz", situado en 210 West 54 St., de esta ciudad, y los despojó de joyas y dinero por valor de veinte mil dólares. Uno de los bandidos obligó al portero a mantenerse inmóvil, amenazándolo al efecto con un rifle automático, mientras sus cómplices operaban en el interior.

Llegué y Triunfé
SELLO YER
Hace desaparecer instatáneamente el dolor de cabeza, oídos, muelas, neuralgias; de maravillosos resultados en los estados gripales, refriados, dolores reumáticos, y especiales de la mujer.—

Galiano (toda la cuadra); San Rafael, San Miguel. Tel. A-7221 y A-6971

Para Caballeros

Si se encuentra usted de paso en la Habana y desea aprovechar la ocasión para habilitarse de lo que necesita o para llevar algún presente a personas de su familia o de su amistad, venga a El Encanto y vea todo lo que ofrece el Departamento de Artículos para Caballeros.

Corbatas, camisas, calcetines, cinturones, bastones, billeteras, pañuelos, pijamas, ropa interior, camisetas, paraguas, botonaduras, yugos, hebillas de oro para cinturones, plumas-fuente y lapiceros (haciendo juego y por separado), batas, sweaters de lana para el invierno, que se acerca, etc., etc.

EN todo lo más selecto, lo más exquisito, lo de última novedad. Y a los precios más económicos

No se vaya de la Capital sin antes conocer lo que presenta nuestro Departamento de Artículos para Caballeros.

PRECIO FIJO

3 d 23

La Monjita
Vino Añejo Esterilizado
Exquisito, de Calidad y Pureza
Especial para convalecientes
Para tomar con yemas.
Importadores: Juan Méndez y Ca
Amargura 5.—Habana

DROGUERIA SARRÁ
LA MAYOR
SURTE A TODAS LAS FARMACIAS
ABIERTA TODOS LOS DIAS Y LOS MARTES TODA LA NOCHE.

PARA CATARROS JARABE MARGARIS
A. FOURIS-PARIS.

A los Dueños de Farmacias

Rogamos a todos los señores dueños de Farmacias, cuya dirección, teléfono y día de turno no esté correcta, nos remitan inmediatamente la nota de las alteraciones que esta relación debe sufrir. Este servicio es absolutamente gratis, para todas las:

FARMACIAS DE TURNO
DOMINGO

Dirección.	Teléfono
HABANA	
San Miguel y Oquendo	U-2636
Neptuno y Escobar	A-6218
Lamparilla y Villegas	M-3580
Revillagigedo y Corrales	A-1664
Merced y Habana	M-2760
San Joaquín y Cádiz	A-4268
Escobar 197	A-5670
Obispo 27	A-1700
Fernandina 77	A-6365
San Ignacio 53	M-4015
Infanta, 121, ca si esquina a San José	U-2274
Belascoaín 1	A-8048
Monte 15	A-2633
Príncipe 19	U-1248
Consulado y Animas	A-3092
Aguila 25	M-1521
Belascoaín 645	A-5247
Maloja, s|n.	A-7078
Zanja y Soledad	U-2967
VEDADO	
Calle M y 13	F-5245
Calle 17, entre F y G	F-1118
Avenida Wilson, entre 12 y 14	F-1500
Calle 2 y 35	F-1904
SANTOS SUAREZ, JESUS DEL MONTE Y VIBORA	
Santos Suárez y Serrano	I-1109
10 de Octubre 753	I-4240
10 de Octubre y Tamarindo	I-2195
10 de Octubre entre O'Farrill y Patrocinio	I-1242
Estrada Palma y Heredia	I-1957
Santa Rita 28	(No tiene.
10 de Octubre 497	I-2822
Milagros 38	X-1162
10 de Octubre 636	I-2481
CERRO	
Cerro 440	A-0230
LUYANO	
Luyanó 113	I-2713
Caserío de Luyanó, s|n.	X-1748

Jabón de Carabaña
NO HAY CUTIS MALO CON ESTE JABON TAN BUENO!
Fabricado con las Sales de las Famosas Aguas Purgantes de Carabaña.
Madrid. España.

M.E.C.D. 2016

DIARIO DE LA MARINA

Noticias de Alemania

PLANOS CON ALAS DE DIMENSIONES LIMITADAS.—NUEVO NOTABLE SISTEMA DE CONSTRUCCION DE AEROPLANOS TRASATLANTICOS

(Especial para el DIARIO DE LA MARINA, por SEEBOTH, Capitán de aviación de R. (Berlín)

...a asamblea de la Sociedad ... de Aviación dictó el co... constructor de aeroplanos in... doctor Rumpler, constructor ...ato denominado Rumpler-... una conferencia sobre los ... transatlánticos.

...lo de Europa a Norteamé... ...versa presenta dificulta... ...cho mayores que el vuelo en... ...opa y Sudamérica. Mientras ... este último trayecto el sec... ...largo sin puntos de apoyo ...es alcanza sólo 2.850 kiló... ...llega el sector más largo sin ...ad de aterrizaje entre Eu... Norteamérica a 3.900 kiló... Las dificultades que se opo... construcción de las gran... ...linas necesarias para la ren... económica de los vuelos ... resultan de que la propor... la carga disminuye en pro... de la magnitud del apara... ésta razón han de buscarse ... métodos para la construc... los aviones transoceánicos. ...e de un principio nuevo, es... por Rumpler, va a ser po... ...truir grandes aeroplanos, ...siones consideradas imposi... ...ta ahora, con capacidad pa... ...centenares de personas. En ...oplanos existentes, el pese ...cado en el centro o en sus ...ones, lo cual resulta muy ...ble especialmente en las ... máquinas en virtud de las ... que actúan sobre las alas y ...vitando en el cuerpo del ...ejercen una tensión extraor... sobre las alas hacia abajo. ... intenta evitar el exceso de ...uerzas, ordenando el peso de ...era que no sea central, sino ...ólido. En otras palabras: ca... de la carga descansa inme... ...te en la parte de ala más ... De esta manera pueden au... las dimensiones perma... igual la proporción de car... ...iendo a ser posibles aero... con alas de dimensión ilimi...

...descentralización no se apli... ...mente a la carga sino a los ... órganos del aparato, que es... ...tridos en diversas partes. ...r de emplear uno o dos flo... como suelen tener los hidro... se emplean seis y se con... ...ió mayor seguridad.

...nuevo principio no es sola... una idea o un proyecto. Es ...hecho, porque Rumpler ha ter... ya la construcción de un ...ión transoceánico para tra... de más de 4.000 kilómetros ...transportar 130 pasajeros con ...aje y 25 hombres de tripu... El inventor describió en la ... de Dusseldorf el detalle de ...trucción. El nuevo eroplano ... una velocidad máxima de ...ómetros y podrá recorrer la ...a Hamburgo-Nueva York, ...rrizaje en Plymouth y en las ...s en 36 horas.

...ctor Rumpler cree que se ... superar las dificultades in... a la construcción de tales ... y opina que no son mayo... las que hubo de vencer en ...trucción del Rumpler-Taube. ...nveniente que la industria ... el proyecto y en este caso ...sible organizar en tiempo no ... un servicio premanente de ...ves aéreos entre Europa y ...

TANTALIO, SUSTITUTO DEL PLATINO

ingeniero G. FILTER, Hamburgo

...ado hace algo más de dos de... se logró sustituir en la lám... eléctrica el filamento de car... el de metal se hizo también ...pular el nombre del tantalio. ...rde en cambio, dió mejor re... el empleo de otros metales ... el tungsteno, el osram etc., y ...talio quedó relegado al olvido. ... una vez reconocida su gran ... de resistencia química no ce... todo su aplicación industrial, ... sin embargo conquistar la ...encia que le asignaban sus ... cualidades metálicas por-

que no era posible moldearlo en lingotes o laminarlo en chapas.

El tantalio se presenta bajo la forma de un polvo grisáceo brillante que se encuentra como elemento químico de forma metálica en los minerales tantalita y columbita. No es soluble en ácido sulfúrico, ácido nítrico y agua regia, pero sí en mezcla de ácido fluorhídrico y ácido nítrico.

Con el tiempo se hizo indispensable en la técnica la introducción de un nuevo metal con elevado punto de fusión y de durabilidad ilimitada, puesto que el mineral que mejor llenaba este requisito entre los de consistencia espesa, el platino, había sufrido un aumento de precio tan considerable durante los últimos deceñios que ya era inaplazable su sustitución por otro metal más barato. Para dar una idea de este aumento sólo diremos que el precio del platino es hoy en día seis veces más alto que antes.

Debido a uno de esos hechos al parecer casuales, pero fáciles de comprender si se les considera dentro del curso de su evolución, en el mismo laboratorio donde se descubrió y utilizó por primera vez en forma práctica las cualidades del tantalio como cuerpo incandescente metálico, se consiguió también perfeccionar el procedimiento de su extracción hasta tal extremo que ahora ya es posible moldearlo en lingotes y laminarlo en chapas. Fué en los laboratorios de la fábrica Siemens und Halke donde se realizó hace tiempo la idea de transformar en cuerpo metálico el polvo llamado tantalio, produciéndose así los conocidos filamentos de tantalio en las bombillas eléctricas; y en los mismos laboratorios, gracias a la asidua labor de los técnicos, se ha conseguido recientemente moldearlo en lingotes que permiten la elaboración de escudillas y platillos de este metal, y otros objetos por el estilo.

Este adelanto es de suma transcendencia para la industria química en general, puesto que en el tantalio poseemos un metal que no pierde su fuerza de resistencia química sino en el estado de candencia y cuyo punto de fusión se encuentra a los 3000C. La posibilidad de fabricar escudillas sumamente resistentes por medio del tantalio que sólo **cuesta la duodécima parte del precio del platino,** significan un ahorro muy **considerable** para las industrias interesadas y para todos los compradores de objeto de metal.

A-9885

...me a este número y pi... que le suscriban a la be... revista francesa:

"PARISINA"

Redactor Jefe
Enrique GOMEZ CARRILLO

Propietario
C. D. Battemberg

La más elegante y chic de ...das las publicaciones.
Edición en castellano dedi... expresamente a Cuba y ... gran colonia cubana re... ...nte o de temporada en la ...pital del mundo.

...ABAMOS DE RECIBIR EL 3er. NUMERO

...prendrose a pedir los nú... ...atrasados,
...esta publicación encon... ...artículos literarios de ... más eminentes escritores, ... podrá enterarse de ... últimos acontecimientos ... las modas femeninas.
...llísimos grabados "hors-texte" en acuarela del ilustre ...ista "portraitista" Leandro ...lina.

...uscripción anual: $5.00
...número suelto: $0.50

...venta en las principales ...rerías de la Habana y al... ...nes de "EL ENCANTO" ... "FIN DE SIGLO".

SE SOLICITAN AGENTES
Agencia para Cuba:
AMARGURA, NUM. 11

LABORIOSAS EVOLUCIONES POR QUE HA PASADO LA AVIACION PARA LLEGAR AL APARATO DE LAS ALAS MOVIBLES

El prototipo del aeroplano hay que buscarlo en el cuerpo del pájaro volador: pero las alas de nuestros aparatos se distinguen en algunos puntos esenciales de las del pájaro, mucho más prácticas

EL INVENTO DE UN VIEJO PROFESOR DE BERLIN

En la mayoría de los salones de Berlín campea un letrero en el que se dice que está prohibido el charleston y se alega que los berlineses no saben bailarlo y sólo ocasiona perjuicios

BERLIN, octubre 23.—(Agencia Duems).—Aunque pueden considerarse como enormes los progresos realizados en el campo de la aviación desde la muerte de su primer iniciador el ingeniero Otto Lilienthal, fallecido a causa de un accidente en 1898, no son sin embargo del todo satisfactorios, desde el punto de vista del progreso técnico, los éxitos obtenidos con el actual sistema de aeroplanos, quedándose aún muy lejos del tipo ideal del aparato volador. El prototipo del aeroplano hay que buscarlo en el cuerpo del pájaro volador, pero las alas de nuestras máquinas actuales se distinguen en algunos puntos esenciales de las del pájaro, que son mucho más prácticas desde todo punto de vista. En primer lugar, las alas de la máquina están fijas, sin posibilidad de moverse, y en segundo tienen forma aplanada. El ave, en cambio, puede batir sus alas hacia arriba y abajo y además las tiene algo encorvadas. Las alas de nuestros aparatos actuales no producen ningún remolino en el aire, haciendo tan sólo las veces de soporte, al paso que la propulsión de la máquina se hace exclusivamente por medio de una hélice. El ave, al contrario, es impulsada en el vuelo batiendo sus alas encorvadas, o, dicho de otro modo, su mecanismo de soporte le sirve al mismo tiempo como motor, por cuyo motivo trabaja con mayor economía que el aeroplano.

Por una de esas raras coincidencias de la vida, el hermano del arriba citado Otto Lilienthal, el arquitecto constructor Gustavo Lilienthal, de Berlín, que acaba de cumplir los 76 años, es uno de los inventores que desde hace tiempo se ocupan con éxito en el perfeccionamiento de los aeroplanos.

Su aparato se distingue en algunos puntos muy notables de los usados hasta ahora. En cuanto a las alas, Gustavo Lilienthal las divide en un brazo superior y otro inferior. Ambas partes están encorvadas a la manera de alas de pájaro, movibles. Sin embargo, sólo el brazo superior imita exactamente los movimientos del pájaro volador, mientras que las del brazo inferior se reducen a un movimiento hacia adelante y otro hacia atrás. Ahora bien, al mismo tiempo de verificarse este movimiento en el brazo superior, tiene lugar también una torsión del ala entera; esta se levanta hacia arriba en dirección oblícua, produciendo un mínimun de resistencia en el aire, para luego dejarse caer hacia abajo con el máximum de resistencia. De esta manera el movimiento de las alas, en modo análogo a las del pájaro, sirve para impulsar el aparato hacia adelante.

Las alas se ponen en movimiento por un motor de tres caballos cuya transmisión es de 1.100. En cada segundo tiene lugar un batimiento. Falta por completo el propulsor, cuyo motor en los aparatos actuales, aún en los de poco peso, nunca es inferior a 20 caballos: en su lugar, obra como tal el movimiento de las alas.

En su forma exterior, el aparato más bien que un aeroplano parece un pájaro que abre las alas. Como material de construcción se ha empleado una composición de juncos y palos de madera. Su ancho es de 15 metros y su peso de 300 kilos incluyendo el motor y el piloto. El constructor septuagenario fué apoyado en sus trabajos por un grupo entusiasta de jóvenes ingenieros.

Si se tiene en cuenta que los dos hermanos norte-americanos Orville y Wilbur Wright tuvieron que hacer ensayos preliminares durante cinco años con un aparato fundado en el sistema del malogrado Otto Lilienthal, obteniendo resultados positivos sólo al cabo de otros cuatro años, solución del problema, después de haberse verificado sólo los primeros ensayos con el aparato de Gustavo Lilienthal. Sería, pues, muy equivocado suponer que en breve el ala movible y aplanada reemplazará universalmente al ala rígida. Queda todavía por corregir gran parte de los defectos de que adolece el nuevo aparato y seguramente habrá que introducir en él grandes reformas a medida que se siga progresando en los ensayos. De todo ello está perfectamente convencido el constructor, pero tampoco duda que, vencidas las dificutades que puedan ocurrir en el porvenir, su nuevo invento reducirá en manera extraordinaria los gastos de la aviación.

DIVORCIASE UN HIJO DEL KAISER GUILLERMO

POSTDAM, Prusia, octubre 23.—(A. P.)—Se han divorciado el príncipe Eitel Frederich de Hohenzollern y su esposa, la duquesa Sofía Carlota de Oldenburgo. El príncipe Eitel es segundo-génito del ex-emperador Guillermo II.

Los tribunales fallaron favorablemente la demanda de divorcio, interpuesta por Sofía Cadlota, basada en mal trato, negligencia e incompatibilidad de caracteres. Se asegura que los ex-esposos proyectan contraer en breve otras nupcias. Parece que el nuevo marido de Sofía Carlota será Haroldo von Hedemann, de 39 años, es decir, ocho más joven que ella, y ex-capitán de los dragones reales. Actualmente ocupa una plaza de teniente de la policía de Potsdam.

PROHIBESE EL CHARLESTON EN BERLIN

BERLIN, octubre 23.—(A. P.)—Está prohibido el charleston es el rótulo que menudea en la mayoría de los salones de Berlín, especialmente en los situados en las afueras de la capital.

Es curioso que mientras la Asociación de Profesores de Baile declaraba hace poco que consideraba el charleston como admitido en sus dominios, los propietarios de los "dancing-halls" se han rebelado contra ese baile alegando que los berlineses no saben bailarlo.

"Todo lo que sabemos del charleston, ha dicho uno de estos propietarios es que se produzcan contusiones en las piernas y tobillos de los danzantes, además de las consiguientes desgarraduras de indumentaria y de no pocos escándalos".

UN PADRE MATA A HACHAZOS A TRES DE SUS HIJAS

Numerosas veces había sido ya arrestado por la policía por sus escándalos y embriaguez alcohólica

BROCKTON, Massachussetts, Octubre 23.—(A. P.)—Un padre enloquecdio dió muerte la noche pasada con un hacha a tres de sus hijas mientras dormían en un pequeño apartamento situado en un tercer piso.

Jomes Stoddard, de 36 años de edad, conocido por la policía a causa de las muchas veces que ha sido arrestado por escándalo con embriaguez alcohólica y que recientemente fué acusado de tener abandonados a sus hijos, mató a las niñas, Mildred de 7 años, Edna de 11 y Florencia de 13.

Marion, la cuarta hija, que se hallaba en la cama con Edna, despertó cuando su padre descargaba el hacha contra su hermanita, y logró huir a la calle donde un individuo, al saber lo que ocurría, dió la voz de alarma.

Al llegar la policía al tercer piso de la casa, encontró a Stoddard, hacha en mano, en los momentos en que, al parecer, se disponía a abandonar el edificio. "Acabo de matar a tres de mis hijas y quiero dar muerte a la cuarta", dijo a los guardias mientras le desarmaban.

Stoddard declaró que no había cesado de beber durante dos semanas, hasta que al fin el domingo último decidió abandonar la bebida. Agregó que tuvo la alucinación de que un expatrono suyo se había enterado de donde vivían sus hijas y se disponía a dar fuego a la casa, por cuya razón resolvió matarlas y matarse él después.

Estaba cortando árboles por la tarde y al llegar la noche enloqueció. "A fin de salvar a mis hijas de las llamas, el pensamiento que vino a mi cerebro cuando estaba sentado en una sillo cerca de la estufa fué darles muerte, dijo. Me levanté, salí al portal y cogí el hacha que había dejado allí. Después fuí al cuarto de Marion y Edna y dí un hachazo a Edna. Marion se levantó y salió corriendo y entonces fuí al cuarto de Florencia y Mildred y las maté. Después tomé un vaso de agua y pensé que podía haberme equivocado y que no sabía lo que hacía".

La policía encontró los cadáveres de las niñas en las camas de las habitaciones. La pequeña Mildred aparecía abrazada todavía a una muñeca. Marion y Florencia habían sido confirmadas sólo hace dos semanas. Todas las niñas murieron instantáneamente, al parecer.

Stoddard se rindió tranquilamente a la policía y se sometió al interrogatorio, pero cuando lo encerraron en una celda, se desgarró sus vestidos. Fué dominado por algunos agentes de la policía durante esta furia y finalmente cayó aletargado.

Los archivos de la policía revelan que un tío del asesino, James Stoddard, había cumplido veinte años de prisión por incediario, y que su madre falleció en un manicomio. El propio Stoddard estuvo en observación en un manicomio hace varios años.

DESARROLLO DE LA AGRICULTURA EN TRIPOLI

TRIPOLI, octubre 23.— (U. P.)—El gobernador Debono ha concedido grandes extensiones de terreno para que se establezcan en ellas empresas horticulturales, agrícolas o ganaderas.

Ya se ha comenzado en el distrito de Azizia a plantar olivares por ser favorable a esta cosecha las tierras de dicha región.

A los cincuenta y dos años de edad se ha casado Luisa Tetrazzini, con Pedro Vernati, veinte años más joven

FLORENCIA, Italia, Octubre 23.—(A. P.)—En la mañana de hoy contrajo nupcias en esta ciudad Luisa Tetrazzini, famosa cantante de ópera, con Pedro Vernati, veinte años más joven que ella, y encargado de su casa en Roma, donde lo conoció.

Testigo por la Tetrazzini fué el tenor Amadeo Bassi, y por el novio el coronel Bombassei. La ceremonia, de carácter civil, fué presenciada por muy numerosa concurrencia.

La Tetrazzini tiene 52 años de edad. Se casó en primeras nupcias con el Sr. J. G. Bazelli. Nació en Florencia. Recibió su educación musical en el Liceo Musical con Cocherini, y muchas lecciones de su hermana Eva, cantante de nota y esposa del director de orquesta Cleofonte Campanini.

Antes de tener doce años, sabía de oído la Tetrazzini la letra y la música de varias óperas que su hermana tenía la costumbre de practicar en el hogar. Al principio, su voz fué de contralto, pero con los estudios comenzó a desenvolverse hasta llegar al fa agudo en óperas tan difíciles como "La Flauta Mágica" y "La Sonámbula".

La madre se oponía a que Luisa siguiera la profesión de la hermana, pero al fin consintió en dejarla terminar sus estudios vocales. Así, en 1896, debutó en Florencia interpretando el papel de Inés, de "La Africana", con un éxito clamoroso, a que se siguieron contratos en Italia, España, Rusia y la América del Sur.

Finalmente, a insistencia de Campanini ensayó su fortuna en Londres, donde su aparición en 1907 fué un éxito, siendo aclamada como cantante y como actriz. En el Convent Garden debutó con el papel de Violeta de "La Traviata". Al año siguiente marchó a los Estados Unidos, cantando en el Manhattan Opera House, de Nueva York, y haciéndose aplaudir en dicha última ópera.

Luisa Tetrazzini

Desde 1908, aunque ha cantado en casi todo el mundo, los públicos que más han disfrutado de su voz han sido los ingleses y norteamericanos. Su repertorio está generalmente identificado con el de la Patti.

TERMINA LA REBELION DE CHEKIANG CON UNA COMPLETA DESBANDADA

HANKOW, octubre 23.— (S. R.)—Despachos procedentes de Sia-Chao, dicen que el gobernador civil de Chekiang ha emprendido la fuga y la rebelión allí ha terminado en un desbandamiento completo.

Telegramas de Shanghai dicen que el general Sun-Chuan-Fang se encuentra a diez y seis kilómetros de aquella ciudad y quiere entablar negociaciones con las autoridades civiles y personas principales para encargarse del control de la misma.

LOS DIPLOMATICOS ALEMANES Y LAS LENGUAS EXTRANJERAS

BERLIN, octubre 23.—(A. P.)—Algunos diplomáticos alemanes nos hacen recordar a los políglotas que construyeron la torre de Babel. Hace poco que el Ministerio de Relaciones Exteriores de Berlín estableció una bonificación de cincuenta marcos mensuales por cada lengua extranjera que dominasen los funcionarios diplomáticos. Apenas expedido el decreto, acudió toda una inundación de solicitudes al ministerio. Había diplomático y secretarios de legación, agregados y cancilleres, que hablaban gran variedad de lenguas, incluyendo el chino, el árabe, el indostánico el mongolés y el sanscrito. El Ministerio se ha visto obligado a fijar el máximo de la bonificación mensual en 250 marcos mensuales por cabeza.

TIENE QUE PRESENTARSE TRES VECES A LA POLICIA QUE LO DETENGAN

BERLIN, octubre 23.—(A. P.)—La histórica ciudad de Nuremberg, notable por su lenidad en la punición de delitos, acaba de dar una prueba de la certeza del dicho que reza, "El Nuremberg no se cuelga a nadie".

Paul Gemeimbauer, auxiliar del tesorero de la ciudad y condenado por un desfalco de 140.000 marcos, se entregó personalmente a la policía; pero lo hizo a las once de la noche y el asistente de guardia le respondió que se presentara al día siguiente porque a esa hora estaba cerrado el escritorio de detectives.

Gemeinbauer se volvió a presentar a la mañana siguiente, pero como lo hizo a las siete, se le dijo que había acudido demasiado temprano. Sólo a su tercera tentativa personal el casi honesto desfalcador fué declarado preso.

Century
El mejor Motor Eléctrico
Por mayor y detalle
García & García. Monte 2-G.

PROTESTA VARSOVIA CONTRA EL SOVIET

VARSOVIA, octubre 23.— El Gobierno polaco ha entregado hoy al de Moecú una nota de tonos suaves, sobre el tratado recientemente firmado entre Rusia y Lituania. La suavidad del documento, según el ministro de Negocios Extranjeros de Polonia, señor Zaleski, se debe a que "Polonia es demasiado fuerte para ponerse nerviosa ante tales amenazas a su territorio, como se desprende del texto de dicho tratado".

La nota simplemente se limita a decir que Rusia entregó todas las tierras al Oeste de sus fronteras con Polonia por el Tratado de Riga, y que convino en que el asunto de la ciudad de Vilna se solucionara entre Polonia y Lituania directamente. Lituania solicitó del Consejo de Embajadores el arreglo de esta cuestión y Polonai repitió la solicitud. En tal virtud, el Consejo, por fallo del 15 de marzo de 1923, concedió Vilna a Polonia; fallo que obliga por igual a ambas naciones y que no puede ser puesto en entredicho por documento internacional alguno firmado por una sola de las dos partes interesadas.

LA ARGENTINA CONCEDE MORATORIA INDEFINIDA A UN PRESTAMO A FRANCIA

PARIS, octubre 23.— (A. P.)—En los círculos bursátiles se asegura que el Gobierno argentino ha concedido a Francia una moratoria sobre el pago de la deuda de diez millones de dólares, que vencía en febrero de 1927. El Tesoro francés pagará intereses y renovará el principal indefinidamente hasta que la situación económica le permita amortizar esa obligación.

ES MUCHA GOMA
PIRELLI

SE TRATA DE DOTAR A LAS COLONIAS INGLESAS DE LA INDIA DE UNA NUEVA CONSTITUCION, QUE SERA COMO ENSAYO

Una comisión parlamentaria inglesa ha sido enviada a la Guayana británica para determinar la mejor forma de explotar todas sus maravillosas fuentes de riqueza natural y 70 mil millas de bosque

EL AFRICA TROPICAL ES LA MAYOR MASA DEL IMPERIO COLONIAL

Dentro de algunas semanas habrá de llevarse al Parlamento una ley concediendo doscientos cincuenta millones de pesos para ferrocarriles, puertos y otras obras en Africa Occidental

LONDRES, Octubre 23. (B. W. S.) Continúan las sesiones de la Conferencia Imperial Británica, aportándose a diario nuevos asuntos para discutir con magníficos resultados.

Uno de ellos será dotar a las colonias de las Indias Occidentales de una Constitución modelada por la Conferencia, experimento que marcará un nuevo capítulo en la historia de las antiguas colonias.

Respecto a la Guayana Británica, declaró el ministro de las Colonias que el Gobierno acaba de enviar una pequeña Comisión parlamentaria para que investigue los medios de utilizar las maravillosas fuentes de riqueza natural, especialmente en minería y en sus 70,000 millas cuadradas de bosques, ahora bajo la dirección de expertos forestales que han dictado medidas para la conservación de sus inmensos caudales en las maderas duras más finas del mundo.

Después de referirse a los trabajos de experimentación en las pesquerías de los mares antárticos que vienen haciéndose en la colonia británica del sur del Atlántico, Lord Amery se refirió al Africa Tropical y dijo que constituye la mayor y principal masa del imperio colonial, que indudablemente produce las más interesantes variedades de la flora y de la fauna, señalando que las medidas de salubridad pública allí adoptadas han ayudado esencialmente al desenvolvimiento de esta región, siendo un gran obstáculo a todos los progresos cierta clase de mosca que se extendía a millares a través de todo el Continente desde Gambia a la Zululandia. El informe de la Comisión Internacional de la Liga de las Naciones trata del establecimiento en Uganda de un instituto para contribuir al mejor conocimiento del problema. La atención de la salud en los indígenas ha corrido parejas con la necesidad de la educación. Aquellos naturales reciben instrucción acerca de las ventajas del comercio, desarrollándose importantes industrias como la del coco en la Costa del Oro, que comenzó apenas con prosperidad del Archipiélago Malayo, cuyas exportaciones han subido de trescientos noventa millones de pesos en 1923 a setecientos cincuenta millones en 1925, siendo el lugar de mayor volumen de negocios por habitantes en el mundo, debido a que Malaya es uno de los países que mayor cantidad de goma producen.

Respecto a los territorios bajo mandato en el Este Central, Amery dijo que la situación era bien crítica por la oposición que hacen los indígenas al establecimiento de judíos y otros extranjeros en su territorio, de donde los expulsan violentamente. Es digno de mención el hecho de haber emigrado a Palestina cerca de 50,000 judíos, duplicando casi la población allí existente a la terminación de la guerra habiendo ahora mayor cantidad de habitantes árabes debido a las buenas condiciones sanitarias. Actualmente Palestina se mantiene con sus propios medios y dentro de poco tiempo se le autorizará para hacer un empréstito de veinte y dos millones de pesos.

Después se levantó el premier del Canadá, Mac Kenzie King, expresando completa aprobación a las declaraciones hechas por el Secretario de las Colonias sobre el Canadá con relación al comercio con las Indias Occidentales, diciendo que la demora que se observa en el establecimiento del servicio de transportes marítimos es solamente temporal, pero que su nación, por su mutuo beneficio, habrá de proceder inmediatamente a establecerlo.

Habló el General Hertzog, primer ministro del Africa del Sur, relatando que el Parlamento de la Unión ha aprobado una ley otorgando a los europeos en el Africa Sur Occidental una forma limitada de gobierno propio, así como que la Unión ha celebrado acuerdos con varias tribus hotentotes que pretendían la independencia llegando a cometer actos de violencia, rindiéndose cuando comprendieron su error y aceptando los términos señalados por el Gobierno Británico, sin que ocurriera derramamiento de sangre.

EL JABON DE
"LA TOJA"
Elimina la grasa
y evita las espinillas que la producen

300 MUERTOS EN ARMENIA A CAUSA DE UN TERREMOTO

El pánico se hizo indescriptible al circular la versión falsa de que el Ararat estaba en erupción

LENINAKAN, Armenia, Octubre 23.—(A. P.)—Un violento temblor de tierra que sacudió a toda la república Armenia ayer noche ocasionó la muerte de más de trescientas personas en esta ciudad y en sus alrededores La mitad de la ciudad, que antes se llamaba Alexandropol, quedó destruída y apenas existe un sólo edificio que no haya recibido daños.

Se cree que los heridos llegan a varios millares, aunque en la mayor parte de los casos las lesiones son leves. La confusión y el terror entre el populacho aumentaron al circular noticias erróneas anunciando que el monte Ararat se hallaba en erupción.

La lista de los muertos indudablemente hubiera sido mucho mayor si las principales sacudidas no hubiesen sido precedidas de temblores de menos intensidad, que lanzaron a los vecinos a las calles. De esta manera escaparon a los peores efectos de las sacudidas posteriores, que continuaron a intervalos hasta la media noche. Las conmociones se sintieron en Batun, en la república de Georgia, a 210 kilómetros al noroeste de Leninakan, hasta las once de la noche.

Se evitó una tragedia mayor debido a la solidez del antiguo edificio zarista que aloja nueve mil huérfanos armenios bajo los auspicios y cuidados de la Comisión del Auxilio del Cercano Oriente, que en unión de los funcionarios de dicha Comisión escaparon ilesos.

Durante toda la noche se percibieron ruidos subterráneos que aterrorizaron a los habitantes los cuales huyeron a los campos, parques y caminos. En las primeras sacudidas, las enfermeras norteamericanas encargadas de los huérfanos armenios, demostraron gran presencia de ánimo, ocupando sus puestos y calmando los temores de miles de niños.

La tarea de trasladar a los huérfanos a lugares de mayor seguridad tropezó con grandes obstáculos debido a que la mayoría de ellos se hallaban durmiendo y por esta causa prácticamente desnudos.

Leninakan, centro de este desastroso terremoto, se encuentra situado al pie del monte Ararat y es la metrópolis de la Armenia rusa. Durante varios años ha sido el centro principal de la comisión de auxilios al Cercano Oriente en Armenia y es la sede del mayor orfelinato del mundo, donde se atiende a quince mil huérfanos.

La ciudad tiene una población de 60,000 almas. Fué fundada por el Zar Alejandro de Rusia como puesto militar avanzado contra Turquía y por esa causa se la llamaba Alexandropol. Su nombre se cambió en honor a Lenin hace dos años. Durante la guerra la ciudad fué demolida por completo, registrándose luchas sangrientas entre los rusos y los turcos. Fué reconstruída parcialmente en los tres últimos años. La mitad de la población la componen refugiados.

El orfelinato de la comisión de auxilios al Cercano Oriente consta de trescientos edificios, construídos con piedra volcánica y cubre una extensión de mil acres. El valor de esta propiedad es de $1.500,000.

NORTE AMERICA ENVIA EL PRIMER SOCORRO DE 5,000 DOLARES

NUEVA YORK, Octubre 23. (A. P.) La comisión de auxilios al Cercano Oriente comenzó hoy a despachar fondos para Leninakan, Armenia, para socorrer a las víctimas del temblor de tierra ocurrido anoche. Se ha enviado por cable como primer socorro la suma de cinco mil pesos.

COMUNICACION POR RADIO EN TRE ROMA Y TIENTSIN

ROMA, octubre 23.— (U. P.)—Se ha terminado completamente la instalación de una poderosa estación radiográfica que une Italia con la concesión que posee en Tientsin, en China. Tiene un radio de seis mil doscientas cincuenta millas y es la mayor que se levanta por un país europeo.

HOTEL ALAMAC
Broadway esq. a calle 71. Nueva York.
EL HOTEL PREDILECTO DE LOS CUBANOS Y DE LOS HISPANOS EN GENERAL
¿Por qué?
Porque...
Se atiende a todos a la española, y se les habla en español.
Es modernísimo, elegante, económico, a prueba de fuego, y está en el corazón de Nueva York, cerca de todas partes.
Su "chic hispano" es insuperable e inconfundible.
La fama de sus salones y restaurants es única. ¿Quién no oyó hablar de su gran salón "Elizabeth", su "Salón Japonés", sus restaurants 'Azul" y "Medioeval" y sobre todo, el "Congo Room", con su estupenda terraza sobre el piso 20, que domina Nueva York?
¿Y quién no se deleitó con la magnífica Orquesta del Alamac, intérprete de nuestros clásicos danzones?
Los precios del Alamac, al alcance de todos, son los siguientes:
Cuarto sencillo para 1, $4.50. Para dos personas . . „ 6.00.
Cuarto doble, para 1 o 2, 8.00
Por mes 180.00.
TODOS CON BAÑO Y DUCHA
Departamentos de sala, un cuarto, y baño y ducha, desde $225 al mes.
Hay también departamentos con 3 o 4 alcobas, además de la sala, y con 2 baños, a precios de verano.
Cocina moderna y criolla bajo la experta dirección de un excelente cocinero español.
Intérpretes y sirvientes de habla española.
Atención especial a la clientela hispana bajo la directa supervisión del señor
ANTONIO AGUERO
Gerente Hispano
MARRY LAZ OWNERSHIP MANAGEMENT

M.E.C.D. 2016

DIARIO DE LA MARINA

FUNDADO EN 1832

DIRIGIDO HASTA 1919 POR DON NICOLAS RIVERO Y MUÑIZ.
DIRECTOR: JOSE IGNACIO RIVERO Y ALONSO.

Editado por la Compañía DIARIO DE LA MARINA (S. A.) cuyo programa consiste "en la defensa de los intereses generales y permanentes de la Nación cubana, de los especiales de la colonia española establecida en la misma y de la unión y armonía entre los diversos elementos que conviven en el país."—Art. 1o. de los Estatutos.

Presidente: Conde del Rivero. Secretario: Manuel Abril y Ochoa. Tesorero: Joaquín Pina

ADMINISTRADOR: JOSE SOBRINO Y GONZALEZ

OFICINAS: Habana..... DIARIO DE LA MARINA. Nueva York..... Broadway at 71st. St.. Madrid..... Arrieta núm. 9. París..... 61 Boulevard Haussmann.

PRECIOS DE SUSCRIPCION

HABANA		PROVINCIAS		EXTRANJERO	
1 mes. . . .	$ 1.60	1 mes. . . .	$ 1.70	3 meses. . . .	$ 6.00
3 id.	„ 4.80	3 id.	„ 5.00	6 id..	„11.00
6 id..	„ 9.00	6 id.	„ 9.50	1 año.	„21.00
1 año.	„18.00	1 año.	„19.00		

TELEFONOS:

Quejas de Suscriptores. .	M-8404	Deportes.	M-4339
Anuncios Económicos. .	A-3856	Secretaría de la Empresa.	M-7714
Anuncios Administración	A-5334	Secretaría de la Dirección	M-9785
Redacción.	A-0301	Fotógrafo.	M-6344
Reporters	M-1934	Imprenta.	M-9665

PASEO DE MARTI 103 — APARTADO 1010 — CABLE: DIARIO. HABANA

MIEMBRO DECANO EN CUBA DE "THE ASSOCIATED PRESS"

EDITORIALES

LA REHABILITACION ECONOMICA DE LA PROVINCIA DE LA HABANA

En otra parte del DIARIO DE LA MARINA hemos bosquejado, a grandes rasgos, la situación gravísima de miseria en que habrá de verse la población de la provincia habanera, si el Gobierno no adopta, después de las medidas de emergencia para reparar los daños inmediatos producidos por el ciclón, otras de carácter más amplio y duradero, encaminadas a la reconstrucción económica, sin las cuales la consecuencia mediata del huracán será la miseria permanente de miles de familias de pequeños empleados, obreros y agricultores, el estancamiento y aniquilamiento del comercio y las industrias, y, en último término, con la merma considerable de los ingresos del Estado, un inminente déficit en el Presupuesto a fin de año.

La provincia de la Habana ha quedado arruinada, y sólo la acción pronta y eficaz de los Poderes Públicos podrá permitirle restablecer en breve tiempo su vitalidad económica y salvarse de la crisis pavorosa que se le viene encima.

La iniciativa individual y la reacción enérgica de la población, pueden hacer y están haciendo milagros. Ya hemos escrito sobre la espléndida demostración de energía y vitalidad del comercio y de las empresas de servicio público. Ayer publicamos las admirables manifestaciones del Senador Comandante Alberto Barreras. Hoy nos han llegado nuevas noticias que indican el espíritu entero que reina en todas partes. En la fábrica de ladrillos de Capdevila, perteneciente a una Compañía de la cual es presidente el Dr. Abril, Secretario de la Empresa del DIARIO, al siguiente día del ciclón todos los obreros disponibles de la fábrica, destinados a construir ladrillos, se hallaban dedicados a levantar la torre derribada y a reparar otros tremendos daños. Lo mismo, poco más o menos, se hace en todas partes, pero esto no basta. Hay miles y miles de personas que lo han perdido todo, y como la caridad aunque empieza a manifestarse con esplendidez no puede sino remediar las más urgentes necesidades del día, es preciso que el Gobierno se trace un plan constructivo de rehabilitación económica de la provincia. Dicho plan podría constar, por lo menos, de cuatro extremos esenciales, que nos permitimos sugerir para su pronto estudio. Primero: Iniciar activamente la reparación y construcción de carreteras en toda la provincia, aplicando los fondos necesarios de la cantidad acumulada en el Tesoro para la ejecución del Plan de Obras Públicas. Segundo: Conceder una prórroga al comercio y a las industrias afectadas por el ciclón para el pago de los impuestos. Tercero: Proceder a la rápida construcción de escuelas rurales de madera, de tipo económico, ya que el huracán ha destruído casi todas las existentes y no hay posibilidad de que los propietarios del campo, arruinados y en necesidad de construir sus propias viviendas, puedan fabricarlas, viéndose privados de enseñanza miles y miles de niños campesinos. Y cuarto: Estudiar un plan para "financiar" a propietarios pobres sin recursos para reconstruir sus hogares, a fin de que puedan levantarlos en el más breve tiempo adelantándoles el Gobierno o los bancos, con la garantía de éste, una suma suficiente, pagadera en plazos cómodos y con un interés módico, exclusivamente con ese objeto.

Estas medidas, realizables inmediatamente todas, a juicio nuestro, no solo evitarían un posible e irremediable decaimiento del ánimo público, fuerte hasta ahora a pesar del terrible shock experimentado, sino que proporcionando trabajo, poniendo en circulación el numerario indispensable, permitiendo algún desahogo al comercio y a la industria y facilitando la retención de la población rural en el campo, lograrían la rehabilitación económica de la provincia en pocos meses, en virtud de las elevadas cualidades demostradas por sus pobladores.

Un plan como el que, con el mejor deseo, nos hemos atrevido a sugerir, podría desarrollarse con un gasto máximo de dos o tres millones de pesos, suma de que el Gral. Machado podría disponer inmediatamente y que no debilitaría en lo más mínimo el estado del Tesoro. ¿Y qué significaría ese gasto, comparado con el triunfo de salvar de la miseria al medio millón de personas expuesto a sufrir los horrores de ésta a las puertas mismas de la capital y evitar el debilitamiento de la energía productiva de la República, gravemente amenazada por la ruina de la provincia de la Habana?

El DIARIO DE LA MARINA somete estas sugestiones a la experiencia, al patriotismo y al espíritu práctico y constructivo del Gral. Machado. La provincia habanera está en inminente peligro y hay que acudir a salvarla. No es posible dejarlo para mañana. Es preciso proceder hoy. Una comisión especial de hombres experimentados y de confianza puede constituirse y actuar sin demora, bajo la inmediata dirección del Sr. Presidente.

Se ha constituído una Comisión de Subsistencia para atender a las necesidades del momento. Nos atrevemos a sugerir que se constituya otra que estudie, proponga y lleve a cabo un plan de rehabilitación económica de la provincia. No se trata de un problema habanero, sino de un ineludible deber nacional en el más amplio y elevado sentido del término. Manos, pues, a la obra, Gral. Machado, que la República entera estará a su lado para ayudarle y aplaudirle.

El 10 de Octubre en París

(De nuestra Redacción en París)

PARIS, octubre de 1926.—Ya dimos por cable especial cuenta de la simpática fiesta de confraternidad al mismo tiempo que patriótica, que reunió a todos los cubanos residentes en París en los salones de su Legación de la Avenida Kléber.

El señor Rafael Martínez Ortiz, con el consejero señor Hernández Portela, que tienen cada día más simpatías y amistades en París, recibieron a los invitados entre los que estaban: el señor Carré, Director del Protocolo del Ministerio de Relaciones Exteriores; señor Carlos Manuel de Céspedes, nuestro Secretario de Relaciones Extranjeras y señora de Céspdes; Senador señor José Manuel Cortina; señor A. Agüero, Ministro de Cuba en Alemania; señor Alberto Izquierdo, Ministro de Cuba en Italia; señora y señorita Izquierdo; señor A. de León, Ministro de Cuba en Palania; general y señora José Martí; el Embajador del Brasil señor Souza Lantas; Ministro de Costa Rica, señor Marqués de Peralta; Ministro de México, y señora Alfonso Reyes; Ministro de Venezuela y señora Barceló; Ministro de Colombia y señora Arciniegas; Ministro del Perú y señora Cornejo; Encargado de Negocios del Paraguay, señor Caballero; Encargado de Negocios de Panamá y señora Amador; señor Marqués de Casa Maury; señorita Linares Rivas; marqués y marquesa de Pinar del Río; señora Rafecas de Conillá señor y señora de Cárdenas; señor Enrique Conill y señora; señor Ernesto Sarrá y señora; señor Cagigas y señora; señor Carlos Fonts y señora; señora Ana María Menocal; señor Ignacio Angulo y señora; señora Leonor María Angulo; señorita Carmen Rams; señora Oliverio Agramonte; señora Acevedo; señora Rivero y señorita Lydia Rivera; señorita Conchita Pagés; señorita María Reyes; el señor Vicecónsul de Cuba en París y señora Dobal; señora Margarita García Kohly Harris; señor Armando Godoy y señora; antiguo Ministro de Cuba en el Perú y señora Baralt; Primer Secretario de la Legacin en París y señora Mariano Brull; señor Sangroniz y señora; señor Federico Beltrán Masses; señor J. Clará; señor José María Lassa; señora Irribaren; señor Víctor Zevallos y señora; señorita Pérez; señorita Cartaya; señora Urbizu de Mestre; el Agregado Comercial y la señora Zayas; señora Ivonne Morado; doctor y señora de la Calle; señora Navarrete de Ecay; señor Roca y señora; señor doctor Domínguez Roldán y señora; Coronel de Battemberg y señora; señora Dreyfus; doctor Luis Montané; señora Altuzarra; Cónsul General en Belgrado; señor Francisco Clausó; Cónsul General en Estocolmo, señor de la Campa; señorita Patria Mencía; señor Armando Mencía; señor Héctor de Ayala; señora Céspedes Van Minden, Cónsul en Cincinnati y señora Muxó; Cónsul en Coruña y señora de la Luz León; señor Francisco Alvarez y señora; señor Emilio Bacardí; doctor Barilla; Condesa de Jibacoa; señor Armando Etchegoyen y señora; señor Enrique Scheg; señor Juan M. Menocal y señora; señor Juan Pedro Baró; doctor Presno y señora; señor Piedrahita y señora; señor Miguel Arango; señor Villanueva y señora; señor Fontanills y señora; señor Kohly y señora; señor José M. Casanova; señorita Ducros; señor Odero y señora; señor Pérez de la Riva y los Agregados de la Legacin en París, señores Pedro Estévez, Pierre Abreu, Oscar Angarica, Antonio Berenguer, Guy de Mola y Francois G. de Cisneros.

BATTEMBERG.

TELEFONOS DEL "DIARIO"

PARA QUEJAS Y SUBSCRIPCIONES LLAMESE A LOS NUMEROS

M-8404 y A-5334

SE RINDIERON HONORES EN EL SALON CONTINENTAL DE WASHINGTON, A TADEO KOSCIUSKO EL 18 DEL CORRIENTE

NO ES CIERTO QUE ESE HEROE LEGENDARIO POLACO GRITASE "FINIS POLONIAE" AL CAER HERIDO EN LA BATALLA DE MACIEJOWICE

(Por Tiburcio Castañeda)

¡Es la fe la que salva! puede decirse igualmente cuando se trata de la inalterabilidad de una persona en las creencias religiosas, o cuando a través de contrariedades y amarguras piensa fijamente el que las sufre que llegará el día de la redención en que la oriflama del triunfo será galardón de todas las pasadas amarguras.

Y por eso, cuando equivocadamente me enseñaban a mí en el Instituto que Kosciusko el héroe polaco por antonomasia, que había luchado siempre contra las fuerzas de Rusia, y cuando su popularidad iba creciendo y su ejército patriota aumentando hasta exceder en fuerzas al de Rusia, vió en esa batalla de Maciejowice que también tenía en frente a los Prusianos y a los Austriacos, mientras que el ejército polaco de Pomnski, en lugar de venir a su lado para ayudarle como se había convenido, no apareció durante la batalla siendo por esto derrotado y herido, había gritado con desesperación "Finis Poloniae"—Polonia desapareció—. Pudo ese grito de angustia tener una justificación ante una inteligencia infantil; pero viendo el temple de alma de Kosciusko que había venido de fortificar las posiciones de George Washington, como ingeniero militar que era principalmente, y que había vencido en su país y después en 1794 varias veces a los rusos en territorio polaco y acostumbrado por tanto a que le ciñesen en la frente los laureles del triunfo no podía creer que definitivamente iba a ser, como fué después Polonia, partida y adjudicada al Imperio ruso y al austriaco y al Reino de Prusia.

Un patriota lo último que pierde es la fe en el triunfo de sus ideales; dígalo España luchando contra Bonaparte, hable Washington frente a Inglaterra en el Nuevo Mundo.

Todavía, después de la batalla de Maciejowice en 1794, vivió Kosciusko hasta el 2 de Abril de 1817, es decir trece largos años que parecerían siglos al entusiasta patriota que vió a su patria repartida entre sus enemigos; y en ese largo espacio de 13 años, fué llevado a Rusia en 1794 y allí permaneció hasta que subió al Trono de Rusia el Emperador Pablo, en 1796. En ese mismo año hizo una nueva visita a los Estados Unidos y vivió en Filadelfia hasta 1798 pensando en los contrastes y en la inestabilidad de las cosas humanas, puesto que en 1796 se proclamaba la Declaración de Independencia de los Estados Unidos y ya Polonia había sido parcelada por sus enemigos; y después de proclamar la independencia americana, volvió a París en ese año de 1798, en que el General Bonaparte, Primer Cónsul le pidió su cooperación en los planes que ya germinaban en su sed insaciable de gloria; pero Kosciusko a su vez exigió a Bonaparte que incluyese la restauración de la unidad de Polonia en sus proyectos, y en ello no consintió el caudillo francés, porque no iba a atraer sobre sí cuando comenzaba su estrella a brillar, los odios de tres poderosas naciones; y ya se ha visto que la libertad de Polonia perdida en 1794, ha tardado 124 años, hasta septiembre de 1918 en brillar de modo esplendoroso, al conjuro del Punto 14 de los célebres 15 del Presidente Wilson.

Y sin embargo cuando ya el Imperio Napoleónico había recorrido toda su órbita de gloria y se había eclipsado, recibió Kosciusko en Berville, cerca de París, en 1814, la visita del Emperador de Rusia.

Pero tan lejano estaba Kosciusko de creer en un "Finis Poloniae" que en el Congreso de Viena de 1814 excitaba constantemente al Emperador Alejandro 1o. de Rusia a que se erigiese en campeón de la libertad de Polonia, renunciando por su parte a toda la tierra desde Varsovia hasta Lituania que a Rusia había correspondido en la partición polaca. Creyó Alejandro que Kosciusko le importunaba demasiado y no le atendió más.

Kosciusko se retiró a Solsthurn en Polonia a casa de su amigo Zeitner. Desde allí emancipó a sus siervos polacos y murió, a los 70 años de edad, el 2 de Abril de 1817.

Sus restos mortales fueron llevados a la Catedral de Cracovia donde reposan; y en los alrededores de esa ciudad el pueblo polaco le levantó un túmulo.

KOSCIUSKO EN LOS ESTADOS UNIDOS

La fecha que se ha celebrado en los Estados Unidos fué la del 18 de Octubre de 1776, desde que se cumplían 150 años de la entrada de ese patriota polaco al servicio del Ejército de George Washington para independizarse de Inglaterra.

Y en verdad que la labor de Kosciusko fué extraordinaria, y así la calificó Washington al hablar de la obra del héroe polaco, que llegó a ser Brigadier General del Ejército de los Estados Unidos. Parece que la oposición del padre de la mujer polaca que con toda su alma amó Kosciusko y con la que pensó contraer matrimonio, le contrarió a éste tanto que se expatrió a América para poner su espada a la disposición de la nueva Nación que surgía en Norte América. Al morir Kosciusko se le encontró plegado sobre el corazón un pañuelo de la mujer amada con una nota que lo declaraba así para que lo enterrasen con él como está en esa catedral de Cracovia donde yacen sus restos.

Washington conocía la reputación europea de Kosciusko como ingeniero militar y le encargó la fortificación de Filadelfia en las alturas de Benis; tan sólidas fueron y de tal manera ingeniadas que el General inglés Brugoyne se estrelló contra ellas con su ejército el 17 de Octubre de 1777, un año después de haber comenzado Kosciusko esa ingente obra.

Luego, Washington comprendiendo que el éxito de la campaña consistía en dejar libre la navegación del río Hud encargó a Kosciusko la fortificación de las colinas que lo dofinan, y tan enormes fueron los reductos y baluartes, que asombraron a los ingleses y no los atacaron. Washington dijo "que se le hacía a Kosciusko Brigadier General por sus prolongados, fieles y honrosos servicios".

¡OH, VANIDAD! - - - Por ABELA

--¿Y por qué ha sido la bronca...?

--¡Pues, porque el muy presumido me quería hacer ver, que el ciclón le ha hecho más daño a él que a mí...!

El Príncipe de Gales en Biarritz

A todo lo largo de la Cote d'Argent, desde Bayona hasta Hendaya, se leen los nombres de las lindas ciudades vascas: Itsagoan; Ilbaritz, Bidart, Guethary se pierden de vista bajo el cielo puro, designando aglomerados de chalets con techos inclinados hacia los claros riachuelos, a la orilla de un Océano que parece respirar aquí más libremente que en cualquier otra parte.

Desde España hasta Burdeos pasan pesados carros dentro de los cuales mujeres morenas y hombres vestidos con colores vistosos se aglomeran para cantar alegremente en todas las encrucijadas.

Algunos ingleses también, pues la gran "vedette" de la temporada ha sido el príncipe de Gales, que, en Biarritz, ha inaugurado los nuevos baños de la costa de los vascos.

Antiguamente, hace mucho tiempo, los bañistas se bañaban frente al casino, libres, en la playa en que las olas los envolvían con sus espumas. Luego la gente elegante descubrió el Viejo Puerto, en un pequeño golfo abrigado por rocas, del otro lado del puerto y dejó la gran playa a los pobres diablos y a la gente de la ciudad... En el Viejo Puerto se construyeron casitas de baño y cada mañana, a partir de ese momento y hasta este año, se ve aquí una exhibición de trajes de baño y de "peignors" multicolores.

Pero ahora el príncipe de Gales ha inaugurado los baños de la costa de los vascos, un poco más lejos todavía. La pequeña calzada que conduce hasta ella se encuentra más llena de automóviles que los Champs-Elisées un domingo de carreras de caballos y, en estos autos, todos los bañistas se han cubierto con "peignoirs" y se han calzado con alpargatas.

El juego consiste en saber de qué colores será la malla del príncipe y encontrarse "desvestido" como él. Hay una hilera de gentes desde su casita de baño hasta la primera ola. Ocupan el primer rango viejas damas inglesas que, en malla, hacen la reverencia, mientras su Alteza Real inicia un paso de charleston.

Los automóviles se atropellan por seguir el del príncipe y saber en donde tomará sus cocktails. Los Rolls hacen tic-tac, los Hispanos roncan sordamente, los Renault vagabundean y los Citroen hacen "el auto bien..." Todos lanzan humo, apestan a gasolina la ruta y ensordecen con el ruido de sus trompetas.

¿Irá a la Lechería de San Sebastián, donde la Concha caldea bajo los tamarindos o a la Pérgola de San Juan de Luz? ¿O a Cambó, donde se disipan los últimos recuerdos de Rostand... el viejo? ¿O a casa de Francis de Croisset, en Itsoan, o simplemente a Heliante, su própia villa?

Finalmente terminan todos por irse a un "bar vasco", donde se tiene la seguridad de encontrar a todas las personas que se han visto, hace apenas quince días, en la Potiniere de Devauville y que se volverán a ver, dentro de dos semanas, en el Florian de Venecia, despues en la villa de Este, o en el Cairo, o en Niza, si no es en el mismo París...

Mlle. Spinelly lanza aquí los pendientes prendidos directamente de los cabellos, mucho más arriba de las orejas y como al "bull" de la princesa de P... se le ha torcido el cuello, a consecuencia de un absceso en la garganta, un veterinario hace fortuna haciendo que el pescuezo de todos los perros, de todas las damas se tuerza. Hay que ocuparse en rigor de la moda. Sin ello, ¿qué hacer?, como me preguntaba tristemente una de estas interesantes personas.

—No se puede bailar desde las cuatro de la tarde, ni jugar al bacará desde la mañana... Entonces, mi querido amigo, ¿qué hacer? Y lo que es terrible —agregaba esta deliciosa criatura con un candor criminal—, es que sobre toda la tierra es la misma cosa: en Río, en Londres, en La Habana, en Lucerna, en Ostende, siempre encontramos en todas partes el dancing en que se bebe; y siempre el restaurant en donde tocan aires para bailar...

Sin embargo, a pesar de los rastacueros, cada año más numerosos, que se precipitan aquí, esta playa es más simpática que todas las demás. Sus habitantes han conservado su carácter y sus costumbres; los campesinos no se han desfigurado por las villas de los pretenciosos ignorantes que las han construido, ni por los palacios. El Euskalduna de Hendaya, el coquetó hotel del Golfo de San Juan de Luz, con sus techos de teja, sus balcones de madera, sus muebles del litoral, contribuyen a la poesía del paisaje, así como los enormes anuncios luminosos de Biarritz, por ejemplo, hacen de esta ciudad otra cosa que una ciudad vascongada.

Los costureros se han mezclado a todo ello. Cada tren "bleu" acarrea una multitud de "mannequins" que, durante todo el trayecto del viaje, escandalizan a los ingleses presentándose en el carro-restaurant en pyjamas de fantasía. Primeramente se comportan como pastores protestantes, luego, a partir del segundo plato, lanzan, a manera de ataque, bolitas de miga de pan o de chewing-gomme, a una pareja de extranjeros que han descubierto y de la que vigilarán el coche-cama toda la noche.

La misma noche de su llegada figurarán en una exhibición, bajo el pretexto de una fiesta de caridad. Bajo los proyectores, a veces encima de un espejo de agua, entre una danza de M. Harry Pilcer y una canción negra, desfilan sobre una espiga. Como se les ha dicho que el "príncipe" se encuentra aquí, con el objeto que se porten bien, remueven un poco más las caderas y los codos al marchar, a pesar de que las inglesas y las americanas dicen: "Oh! Lovely"...

Y, como Mlle. X. o Mlle. Y... "ex-pensionista de la Comedia Francesa", ellas también hacen su cotización, de dancing en dancing, de palacio en palacio.

El automovilismo ha hecho surgir doscientas "boites" nocturnas, a donde todo el mundo se dirige, de todos los puntos de la costa y en donde se ve, por un poco más caro, pero en un cuadro exquisito, bajo el cielo puro y con el océano a veinte metros, lo que se ve en Montmartre; rusos de fantasía y negros verdaderos vendiendo champaña.

Existen sin embargo, artistas que gustan vivir estos paisajes en artistas: Clau de Ferrére, que pasea su ocio bajo los tilos de la diminuta y encantadora plaza Luis XIV, de café Suizo al bar de la Ballena; Courteline que, sentado frente al golfo de Fontarabia, lee Las Orientales a los niños de Hendaya; algunos pintores que detienen un nube de nieve sorprendida sobre el Rhuna; y Marthe Davelli que canta y que nada y que vuelve a cantar.

Y este maldito muchacho de Gwyn, farsante internacional, es el mismo que en Normandía encerró con llave a todo un tribunal correccional en la sala de audiencia. Aquí, su parecido con el príncipe le permite escuchar los discursos de los alcaldes modestos de las pequeñas ciudades vascas que lo toman por el heredero del trono de Inglaterra.

Los invita a pasar algunas semanas en uno de sus castillos de Inglaterra, les hace prometer de ser exactos, mientras uno de los de su séquito se entretiene en tomar notas al respecto.

El único día en que no se divertió fué cuando el mismo príncipe, que quiso conocer su doble, le preguntó:

¿Vamos, mi viejo, vienes a las maniobras con nosotros el mes próximo?

Michel George-Michel

Carta de Buenos Aires

Por Manuel GARCIA HERNANDEZ

UN LIBRO DE IPUCHE.—TODO UN LIBRO

ILUSTRO CON MADERAS MENDEZ MAGARIÑOS

(Especial para el DIARIO DE LA MARINA)

Un deseo fraterno—el arte, cuando no es una aberración instintiva, es expansivo—ha unido a dos artistas en un libro: Pedro Leonardo Ipuche ha puesto la música de sus versos y Méndez Magariños ha estilizado sus cantos en la carne fibrosa de la madera. Para el poeta hay el goce de darse todo: en la sonoridad de los versos o en el áspero sentir frente a los otros. Ipuche no ha de conocer el sendero por donde sólo pasan los extraviados. Para él todos los senderos conducen al camino, y el camino largo, brutal, sangrante, lleva al hombre a la ciudad que trafica en carnes o comercia en perfumes con etiqueta. Ipuche llega a veces a trocar la poesía, que así como así es más bien recreo de goce interior, en fuerza biológica. Ejemplo:

"Yo vivo una anillada unidad vegetal."

El poeta se ha sentido una parte de ese todo universal que justifica el poder de la tierra. Gusta del placer de hacer del léxico un juguete de goma:

"Uno se ve entre el viento, y es (la fuerza,
I es el roce y es la sonoridad
Alocada, y es la instrumentería
Fremitabunda y revoltigeadora."

Méndez Magariños, que ya ha pedido luz a la madera, se va a la raíz y así plasma las estilizaciones de vuelo imaginativo, para dar la sensación de que el poeta y el artista han visto nacer juntos el sol.

Ipuche, que a fuer de ser panteísta, es iconoclasta renovado, es un fakir que vive de la milagrería de las resurrecciones. El cielo le parece siempre nuevo, nuevo es el árbol, nueva es la vida. La luz va y viene, pero dice por qué lo hace y para qué lo hace. "¡Qué sería de ti, sol, si no tuvieras las criaturas a quienes iluminas!" Creo que así le decía Zaratustra al astro rey. Lo mismo podría decir el espíritu más escéptico. "¡Qué sería de ti, sol o naturaleza, si te faltaran los espíritus que te comprenden!"

El poeta Ipuche es uno de los más genuinos de la nueva generación. Su originalidad le aparta de sendas que otros recorren. Las mismas cosas triviales, rebuscadas por los poetas, para saciarse, adquieren brillantez en la opulencia de sus estrofas.

Este libro "Júbilo y miedo" es para una sensación de gran aliento espiritual. No son versos de charanga o de escuelas provincianas para festejar la forzada efemérides nacional, mientras la maestra se derrite de grasa y de vanidad provinciana, acaso con la apoteósica visita del gobernador de la Insula. Los versos de Ipuche buscan lo universal, por no decir lo natural.

"Soy el árbol que anda
Y... casi la libre raíz."

Deseos de movimiento, deseos de perfección, deseos de ser para ser, este vigoroso poeta que se inquieta en la madurez intelectual de Montevideo, acude a sí mismo.

Méndez Magariños le ha dado la mano amiga. El balbuceo de la caminata ha quedado convertido en sinfonía épica en la pulpa lujuriante de las vetas concéntricas. Las maderas del artista son los versos materializados del poeta. Expresiones de una vanguardia sin retumbantes algarabías, sin retonantes cornetas de reclames astrigentes para el gusto artístico.

Ipuche más Méndez Magariños es un libro de arte, es un libro de vigor moderno en donde el temperamento puro gesta la creación interior. Ipuche es una fuerza de sentir.

El mismo se ha dicho, definiéndose:

"Yo soy un punto de vida,
Y una brecha musical,
Y una gota de belleza
Y una Individualidad."

Y esto último, mejor que mejor. Tan individual es Ipuche como Méndez Magariños.

El poeta no deserta nunca de sí. Es una concentración frente a la naturaleza. Para cantarla se desposee de esa integridad vital, adormece los sentidos y entonces se cigarra de oro, que en siesta selvática prefiere suicidarse cantando bajo el agobio de los perfumados azahares que vivir en plena holganza en parques municipales.

Su ritmo es panteísta.

Aunque más no fuera que por la individualidad indiscutible, Ipuche tiene su personalidad. Pero que además de su línea propia, de la que no se desvía para hacer otros caminos, conserva la frescura de su juventud briosa, fuerte, tiene doble valor. Es original, no por retorcer frases, sino por alentar esas frases con la fuerza interior que está en todas las cosas y en todos los seres.

El poeta debe ser un puente entre el hombre y la naturaleza. Por este puente han de pasar todas las sensaciones, las que tienen luz, las que tienen color, las que tienen armonía. Hacer de ese conjunto una voz es la dificultad que tiene que vencer el poeta.

Ipuche está en ese secreto de cantar. Está con las potentes cuerdas que la naturaleza reserva y... tá con los arpegios que hacen... do de tanto pájaro selvático, de tanta fuente arrulladora, de tanto... ces que dispersa el amor entre frondas.

El poeta posee una cultura... forma y del fondo. Funden... dos armonías y con ellas alternan... versos, ásperos y brutales, o... y cadenciosos.

Artista de renovación, tiene... guridad de su escuela, la que... noce y prestigia. El artista... do acude en cada estrofa, en... pone ese poco de miel sólo... bordes. Más adentro hay... pero, tal vez un poco amargo... quitar el sabor de tanta dulzura... bre que hay en las ánforas... nas.

A TRAVES DE LA VIDA

POR HECTOR DE SAAVEDRA

Estoy seguro que los lectores no tienen que reprocharse ninguna mala acción; ni siquiera una simple y pequeñísima estafa. En Cuba no hay necesidad de eso. Cuando se debe dinero o cosa equivalente y llega el vencimiento se dice:—"No pago". Y con esto basta. Las señoras mismas no tienen por qué sustraer objetos, en las tiendas, donde pueden fácilmente llevarse los artículos con sólo decir:—"Pásenme la cuenta". Así había en la Habana un caballero muy elegante que se llamaba D. Domingo Guiral. Un día lo visité en su habitación y quedé sorprendido ante el número increíble de pares de zapatos que se alineaban contra la pared. En esto entró el zapatero con un nuevo par de botas y Don Domingo le dijo:

—Bueno. Póngalas ahí y que las apunten.

Y volviéndose a mí me dijo, en un aparte como en el teatro:

—Veremos quién dispara.

La cleptomanía es una enfermedad que todavía no se padece en la Habana. Cuando de "El Encanto" desaparece una chuchería, el señor Justo Martínez, que es galante y tiene mundo, manda hacer la vista gorda sobre el pequeño hurto.

Así es que el ingenio está poco cultivado en el país para explotar "la estafa y otros engaños" como se califican en nuestro Código Penal estas travesuras. La gente baja usa el timo de la "limosna", la "guitarra", el "entierro" y otros que son tan infantiles que sólo pueden emplearlo contra los obtusos y ambiciosos obreros que tienen sus ahorros en el Centro Gallego. Nadie, que no sea un necio, puede imaginarse que le van a dar diez mil pesos con la garantía de doscientos.

En cuanto a la otra clase más elevada, la invención no pasa de un banco de crédito o una compañía por acciones, que levanta el pie cuando no se puede colocar una más.

Por lo tanto me ha parecido que será interesante para los que lamentan esta escasa inventiva nuestra, saber como al cabo de tanta superchería como existe en la vieja Europa se ha podido encontrar una nueva, tan original como efectiva.

Figúrense ustedes que se titula: "La Gran Porcherie Francaise", y no vayan a traducirlo al pie de la letra por la "porquería francesa", sino por la industria porcina, que es la del cuchino o "cochon" que se dice en Cuba y en Francia.

Y pensarán ustedes. ¿Cómo es el puerco, animal tranquilo, escrúpulos y sin conciencia, servir para un engaño?

Precisamente por esas cualidades sinceras que son contagiosas.

Se estableció una sociedad anónima con el título, ya dicho, de "La Porcherie Francaise" con el objeto de criar y engordar, por cuenta de cada suscritor, uno o más cochinos que luego serían vendidos, produciendo un beneficio crecido que correspondía al propietario en proporción, a la Sociedad. ¿Y el cochino moría? Pues un seguro garantizaba el capital.

La gente se dejó seducir.—"No compren títulos de empréstitos que son más que pedazos de papel—decían en sus circulares los promotores del negocio—compren cochinos que son de carne y hueso y que no se los puede llevar el viento."

¡Ay! Un soplo a la policía ha bastado para interrumpir un negocio que llevaba ya cuatro años de producir. ¡Lo que da la grasa es creíble!....

Llegaron a suscribir hasta nueve millones de francos y cuando había que repartir utilidades le decían al tenedor:—"¡Murió el cochino!" y la Compañía del seguro, que era supuesta, aparecía liquidada y... aquellos que podían gritar muy... eran indemnizados en el... precio del puerco.

Pero nada es consistente y la... teca menos. Advertida la justicia se ordenó una investigación y... encontró en las "Porcheries Metropolitaines" de Bezons, que... se titulaba pomposamente el criadero, 182 puercos de los cuales solamente estaban matriculados como pertenecientes, cada uno, a un suscritor distinto. Así era muy fácil darlo por muerto. Los otros puercos eran de la propiedad de los directores, y todos estaban igualmente hambrientos.

Esta sociedad recaudaba anualmente 25 millones de francos porque las mujeres, sobre todo, se encantaban diciendo que tenían "su cochon". Se liquida ahora con 9 millones de déficit y toda la empresa en la... cel. Pero ¡quién sabe! la... es tan resbaladiza que quizás... da probarse que todos los puercos lo eran de buena fe... prueba es que el "cochon" ha desaparecido y que subsiste siempre como el hombre....

París, 1o. de Octubre de 1926.

HUMORADAS Y BAGATELAS

DARWIN Y YO

Darwin observa, entre otras cosas, que es un distintivo de la sensibilidad humana el eco de simpatía que hallan las alegrías de los hombres en sus semejantes.

Yo hubiera querido tratar íntimamente a Darwin, por ver de comprobar una sospecha que tengo hace tiempo acerca de los sabios; me parece que los sabios son de casta aparte. Mientras todo el mundo envejece al par que vive, los sabios desenvejecen y con los años y las sabiduría se infantilizan. Por eso yo hubiera querido tratar íntimamente a Darwin, pero lo que se dice íntimamente, como jugar con él a las carambolas, pagarle de vez en cuando un café con leche y demás actos efusivos análogos, que constituyen, al decir de las gentes, los síntomas supremos de la amistad.

Así, con esos fraternos lazos establecidos, habría podido observarle de cerca y comprobar si él cree eso del distintitivo humano a que se refiere. Por ejemplo, yo habría puesto una gran atención al efecto que le causaría el que a mí se me fuera una carambola por la "corbata". Según su teoría, se le aguarían los ojos de pena por mi mala suerte, y me daría el pésame todo compungido. Y en cambio, cuando yo hiciera una "tacada" de tres o cuatro carambolas (que es la mayor que he podido hacer en mi vida) se pondría más contento que cuando halló la gratísima sorpresa de los ascendientes (monísimos todos) de la Humanidad: Por cierto que me imagino cómo se quedaría de momento, indignado, al pensar que le habían dado, no ya un mico, sino una multitud.

Pues bien, yo confieso mi incredulidad; aunque me emplumen no creo que Darwin se alegrará con mi alegría: Al contrario, creo que una risita canalluca y muy humana, le retozaría por el cuerpo cada vez que yo pifiara o se me fuera la bola por la "corbata", pero nunca cuando yo hiciera tres o cuatro carambolas seguidas.

Porque, lejos de lo que él asegura acerca de que se refleje en nosotros la alegría lejana, siempre he visto todo lo contrario entre mis congéneres: Yo por mí aseguro que, cuando a otro le toca la Lotería, lamento profundamente no haber atrapado yo, antes que el afortunado, el billete del premio. Sólo en alguna ocasión, cuando la prensa informa que el premio se ha distribuído entre gente pobre, sentimos todos un cierto agrado, pero allá en el fondo, también sentimos una envidia que es, de hecho, un intento de estafa. Y si no, que nos consulten a ti y a mí, lector, acerca de si queremos que nos toque la lotería a nosotros, que les toque a los pobres de solemnidad: Estoy seguro de que tú y yo nos daríamos buen arte para abrazarnos en nuestra intimidad. Nos diríamos, por ejemplo: "Ellos son pobres y pobres los dejamos; ni ganan ni pierden, luego nada les quitamos". Y si nada les quitamos, podemos quedarnos con el premio. Y nos quedaríamos con el premio, haciéndonos una íntima y formal promesa de distribuir algunas limosnas del mismo, para alivio de menesterosos. Caritativos que somos, jejejejé.

Yo no sé si los animales irracionales les se alegran con la alegría de los demás; creo que sí, porque si un perro, por ejemplo, corre jubilosamente, los demás le imitan; y si... queja los demás le lamen.

En cambio nosotros, si vemos una alegría en un semejante, se la envidiamos, y si podemos se la robamos también; y si vemos una pena en otro, entonces sí que nos reímos.

Y si no, vamos a ver, seamos sinceros: ¿Te acuerdas tú, lector, de haberte reído alguna vez más que cuando has visto a un amigo... caerse en la calle, o darse distraídamente de narices con un poste? Apuesto cualquier cosa a que no te has reído con tantas ganas como entonces.

Pues he ahí lo que ignoran los sabios como Darwin. El autor de la teoría tan "mona" de nuestra... ascendencia, debió ser un buen señor, todo bondadosa ingenuidad, y se pasó la vida sobre los libros, sin poner atención a esa humanidad de que habla y con ojos del alma puestos en la humanidad que pasa. Probablemente halló que, en aquella... jana época en que todos éramos... monada inmensa (nosotros o nuestros ancestrales) cada vez que... desprendía un coco de la mata y... daba en la cabeza al abuelo de... de nosotros, los demás se lanzaban profundamente. Y de ahí la afirmación de Darwin.

Pero aún así yo mantengo mis dudas: Antes creo que, en lugar de lamentarse los demás monos, siempre habría alguno más "vivales" que al lamer al mono herido, no l

LOS CUBANOS GANARON EN TENNIS Y PERDIERON EN NATACION CON SCORE 34x25

EL CICLON CAUSO SERIOS DESTROZOS EN LA PLAYA DE MARIANAO Y EN EL BELLO HIPODROMO DE ORIENTAL PARK

Balneario "La Concha" quedó totalmente destruido, salvándose únicamente alguna que otra caseta y las oficinas de Campuzano. En el Hipódromo las pérdidas son considerables

VARIOS CABALLOS PERECIERON

(POR GALIANA)

Continúa siendo tema preferente, todas las conversaciones, los desastres causados por el terrible ciclón del miércoles 20, los cuales ha dado a la Isla entera, sumida en la espantosa miseria.

EL DIARIO, como bien saben los lectores, ha seguido paso a paso todos los detalles del suceso y ha publicado en sus distintas ediciones las más completas informaciones sobre el particular. Solo faltábamos nosotros los de sports, comunicar a los lectores el estado en que han quedado los distintos anfiteatros y templos deportivos, donde semanalmente reunía la afición, para celebrar una u otra forma, nuestros deportes favoritos.

En nuestra edición del viernes, mi compañero "Peter" Fernández, que acompaña Guillermo Pi, se ha encargado de la dirección de estas planas y dió a conocer a todos, aunque en pequeños trazos, la forma en que habían quedado nuestros principales parques y nuestras sociedades sportivas. "Peter" habló del Vedado Tennis, de Almendares y otros lados pero no pudo mostrar los destrozos del meteoro en Marianao y Víbora, por hallarse completamente incomunicadas esas partes de la ciudad.

Hoy, con un poco de más calma, podremos de ampliar nuestra anterior información, dando a nuestros lectores, detalles sobre lo ocurrido en el Hipódromo de Marianao, la playa y otros lugares.

EN LA PLAYA

Hablando con Fausto Campuzano, que tiene a su cargo la dirección del balneario "La Concha", de la Playa de Marianao, donde anualmente pasan nuestras familias en busca de aire a los calurosos días del Verano, pudimos saber que, el ciclón ha causado mayores destrozos en la playa que en otro lugar.

El gran edificio del Havana Yacht Club, gracias a su magnífica construcción, fué el que menos daños sufrió, pudiendo decirse que solo hubo que lamentar la pérdida de algunos cristales y ventanas, que han sido reparadas lo más pronto posible. El cuarto de señoras también sufrió sus pérdidas, sucediéndole lo mismo a las cercas que separan al local del balneario "La Concha", cuyas fueron totalmente destruidas.

Los muelles del Havana Yacht Club no sufrieron daño alguno, pero los botes que quedaron en su interior fueron azotdaos por las aguas del mar y las del río Quibú, que se han desbordado y se perdieron totalmente.

El Club Militar en construcción sufrió serios desperfectos, cayéndose algunas paredes no terminadas aún, teniéndole lo mismo al Club Náutico que sufrió pérdidas considerables.

Los chalets que estaban cercanos a la playa, lo mismo que los kioscos de fritas, fueron totalmente barridos por el viento, no quedando ni uno de ellos. El balneario La Concha fué el más castigado, perdiéndose ceintos de casetas, que fueron demolidas por el agua y el viento. La caseta de la American Club también se perdió, no ocurriéndo lo mismo con las oficinas de la Playa, las cuales se salvaron por la solida construcción y porque habían sido apuntaladas en la tarde anterior.

De inmediato mismo comenzaron los carpinteros y obreros las obras de reconstrucción, esperándose que todo quede completamente listo dentro de dos semanas, a fin de iniciar debidamente la próximo temporada invernal, que será una de las tantas ilusiones que nos ofrecerá la Comisión del Hipódromo.

EL HIPODROMO

Las pérdidas sufridas por el bello parque de Oriental Park han sido verdaderamente considerables, pudiéndose decirse que solo un milagro impidió que los hípicos locales se quedaran sin carreras de caballos en esta temporada.

Lo que era oficina del Racing Secretary, que ya estaba en malas condiciones, sufrió desperfectos considerables, viendo ahora el Havana American Jockey Club, de hacer muy grandes reformas para poner todo en su debido orden.

Mr. Flynn, el administrador general del Hipódromo, ha iniciado rápidamente la tarea de levantar todo lo caído, poniendo de nuevo lo que estaba y estableciendo mejoras en diferentes lugares donde el ciclón arrasó con todo lo que había.

La puerta de entrada será puesta de nuevo, lo mismo que el techo del Grand Stand, el salón de apuestas y las glorietas chicas. Los dos paddocks, que tantos momentos de sensaciones nos dieron en las diferentes carreras, ya que en ellos hacíamos la elección par anuestras apuestas, sufrieron también grandes desperfectos, siendo necesaria una rápida reconstrucción.

Los caballerizas sufrieron igualmente, pasándole lo mismo a las cuadras donde no "quedó ni el gato", como quien dice. Todo el lindo arbolado de l aentrada del Jockey Club desapareció, sucediéndole lo mismo que está frente al gran stand, en la parte donde se sitúan los time recorders de las carreras.

El edificio del Club House ha servido de albergue durante estos días, a las familias que vivían cerca del Hipódromo y que con motivo del ciclón perdieron sus hogares. Las cuadras y roof del Club House sufrieron también, habiéndose perdido todos esto cristales de valor.

Todo esto resulta pálido comparado con el aspecto lamentable que presentan las diferentes cuadras, donde raro es el ejemplar que no ha sido heridas o golpes por los efectos del ciclón. Los pur sangs Mt. Shasta, Debadou, Decorative, Astrolite y otros, que durante la pasada temporad averaniega causaron las delicisa de los fans por sus magníficas demostraciones, han pasado ya a mejor vida, en tanto que otros como Dulce y Sabrosa, Futuro, Brush Moy, Riverside, Carlota, Awning, Recomendation, Mrs. Finlya y otros recibieron lesiones más o menos graves. Algunos de ellos se espera que mueran, pues las heridas son considerables, los demás escaparán, pero tardarán mucho en reponerse para correr en la próxima temporada.

EL JOCKEY CEDAR

Este muchacho americano, que hace varias temporadas que monta en Oriental Park bajo las órdenes del trainer A. Tempest, y que últimamente había sido herido gravemente al caerse montnado a Colossus, el día que éste perdió la vida, se salvó milagrosamente de perder la vida por causa del ciclón.

La noche anterior se acostó cerca de las cuadras, al aire libre, y no sospechó nunc aque a media noche había de despertar sobresaltado para protegerse de los efectos del viento. En estas condiciones, se metió en una de las cuadras y creyó hallarse perfectamente resguardado, pero pronto salió de su error cuando a las nueve y media de la mañana se encontró convertido en juguete del viento y lanzado a diferentes puntos.

Milagrosamente, según nos cuentan, pudo salvarse este muchacho, que hasta hace poco fué un enfermo de cuidado con motivo del percance que sufrió en la última salida del Colossus. Hoy puede contar el desarrollo del meteoro, pero no sin antes dar gracias a Dios por haberle conservado la vida.

MR. FLYN, EXTREMADAMENTE OPTIMISTA

Todas estas noticias, que son verídicas, las conseguimos yaer: pero por la noche recibimos una especie de circular de Mr. Flyn, Vice-Presidente de la Havana American Jockey Club en la que nos dice que no ahn sido tanto como se pensaron los desperfectos causados por el ciclón en "Oriental Park".

Una vez hecah esta aclaración, publicamos también para terminar nuestra información de hoy lo que nos trasmite dicho funcionario:

Habiendo realizado una minuciosa do asegurar que los daños causado por el ciclón son much menores de lo que en un principio parecieron ser. La casa Club ha sufrido muy pocos desperfectos. El daño de más consideración que ha sufrido el Grand Stand se reduce a que el techo de fibra ha sido arrancado por el viento. Una parte del "Paddock" se cayó y una pqeueña parte del "Field Stand" ha sido destruida. El daño de mayor consideración ha sido causado a los establos. Esta mañana se ha empezado la reconstrucción de los mismos, los cuales quedarán terminados a razón de 25 a 30 por día y a éste paso dentro de 30 o 40 días quedará terminados completamente. El lunes próximo tendremos unos 300 trabajadores sobre el terreno y tenemos gran confianza de que todo quedará terminado y en perfectas condiciones para la inauguración de las carreras el día 11 de diciembre. El daño causado a la pista ha sido de poca consideración y ya estamos enviando la arena necesaria para dejarla en perfectas condiciones en menos de tres semanas.

Se puede asegurar con plena confianza de que el día 11 de diciembre quedará inaugurada la estación hípica de ésta temporada.

El daño causado al Casino es de muy poca consideración, por lo tanto, no hay motivo para cambiar la fecha de la apertura como se había pensado.

Octubre(23, de 1926.

C. F. FLYN, Vice-Presidente de la Havana American JoJckey Club.

EL MIERCOLES ENTERRARAN EN PITTSBURGH AL QUE FUE GRAN BOXEADOR: H. GREB

Cientos de admiradores del púgil han desfilado ante su cadáver

ATLANTIC CITY, octubre 23 (U. P.)—Los servicios funerales de Harry Greb, el boxer fallecido ayer aquí, tendrán lugar el próximo miércoles en la ciudad de Pittsburgh, lugar de nacimiento del difunto. Los parientes de este anunciaron que essta noche sería trasladado el cadáver.

El salón del Hospital donde se encuentra tendido ha sido visitado por cientos de admiraores del boxer desaparecido que contaba con muchas simpatías entre los fanáticos del boxeo. Su prometida Miss Naomi Braden lo veló toda la noche y lo acompañará en su último viaje.

ALEKHINE SERA EL QUE SE ENFRENTARA CON EL CUBANO JOSE RAUL CAPABLANCA

Niemzovitsch ha retirado el reto que le había hecho al Campeón Mundial

NUEVA YORK, octubre 23 (U. P.)—El famoso jugador de ajedrez eslavo Alejandro Alekhine se enfrentará con el actual campeón de ese juego ciencia, el cubano Sr. José Raúl Capablanca, según informes que circulan en los centros ajedrecísticos de esta ciudad.

Se tiene entendido que en favor de la concertación de este match, el experto A. Niemzovitsch ha retirado el reto que tenía presentado contra Capablanca.

Sobre todo, se sabe que el mencionado Niemzowitsch no pudo reunir los $10.000 que Capablanca exigía para la concertación del match, pero que los $4,000 que reunió en Dinamarca los ha puesto a disposición de Alekhine.

WILLIE RITOLA INSCRIPTO EN UNA COMPETENCIA COMO ATLETA INDEPENDIENTE

Ha seguido los pasos de su compañero Gunnar Wilson

NUEVA YORK, octubre 23. (U.P.)—El célebre corredor Willie Ritola, ha seguido los pasos de su compañero Gunnar Nilsson, pues se separó del Finnish American A. C. inscribiéndose como corredor en las competencias nacionales de amateurs como atleta independiente. Ni uno ni otro atleta han anunciado sus planes; pero de todos modos la separación de ambos del club a que pertenecía nes una pérdida muy seria para éste, porque en su génro son los mejores corredores en este país, ostentando ambos records mundiales.

BUEN RECORD NATATORIO EN UNA PISCINA DE 75 PIES

NUEVA YORK, octubre 23 (U. P.)—El ex campeón náutico del Boys Club George Fissler y Alberto Zorrilla, campeón nadador argentino en todas las distancias, que están afiliados ahora en el New York A. C. han desarrollado una velocidad maravillosa en la competencia de 100 yardas celebrada durante la semana pasada.

El primero logró nadar de un extremo a otro de la piscina que mide 7 pies en 0:53 4-5, y el segundo en 0:54.

LA CAIDA DE UN GRAN PUGILISTA

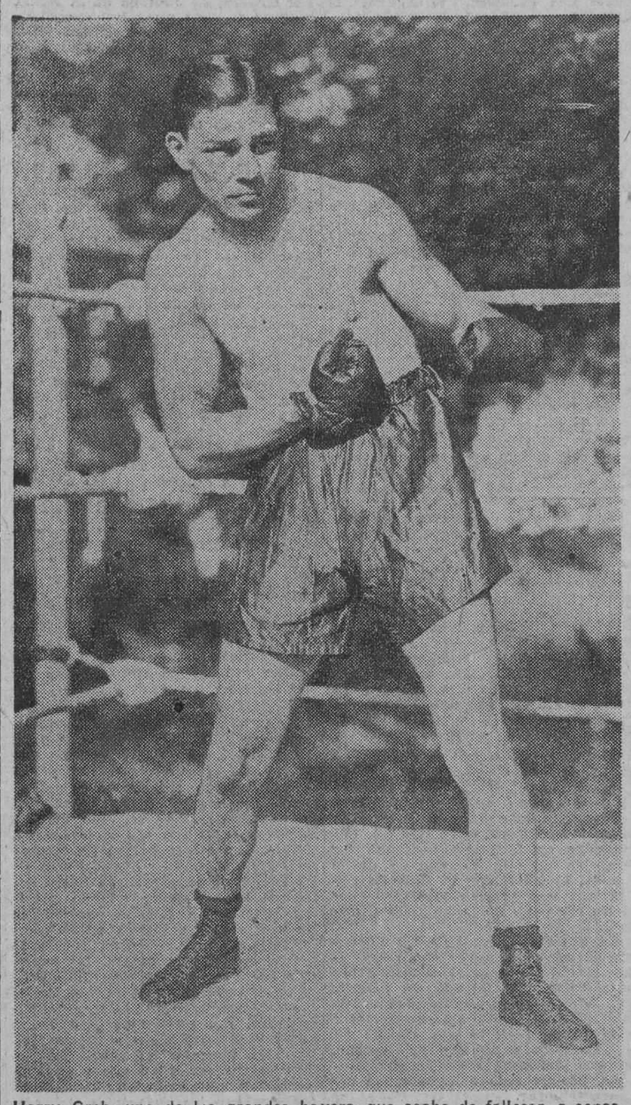

Harry Greb, uno de los grandes boxers, que acaba de fallecer, a consecuencia de un desorden cardíaco complicado con shock de la operación y de un accidente, según declaró el doctor Mc Givern, especialista que lo asistió. Sobre la muerte de Harry Greb publicamos hoy una interesante correspondencia de Frank Getty.

EL SECRETARIO DE LA FEDERACION OCCIDENTAL DE FOOT BALL, ACLARA

La fiesta benéfica que estaba anunciada para hoy, era organizada por algunos Clubs futbolísticos y no por dicha Institución

Somos enemigos de estas cosas, pero la amistad que nos une al Sr. Secretario de la Federación Occidental, Sr. César Parada, una persona decente antes que nada y un sportman a carta cabal, nos ha prohibido decirle esta vez que no cuando se nos acercó para contestar por medio de una carta un escrito de otro periódico. Además, el incidente ha sido motivado por informaciones que han aparecido en estas columnas, y las cuales nos han sido facilitadas a nosotros por dicho Secretario, que dicho sea de paso ha puesto en práctica un sistema que antes debieron haber hecho sus antecesores, pues la afición balompédica, la que sostiene el futbol, tiene derecho a saber al día siguiente de celebradas las reuniones del Comité Ejecutivo, cuáles fueron los asuntos tratados y cuáles los acuerdos adoptados.

He aquí la carta para la que pide hospitalidad nuestro amigo César Parada:

"Habana, octubre 23 de 1926.

Sr. Miguel Pascual (Back)
Cronista de Foot-ball de "El País".
Presente.

Amigo Pascual: Tengo por costumbre llamar a cada cosa por su nombre y a cada persona darle el tratamiento que me merece. He aquí, el por qué le llamo amigo.

Acabo de leer un artículo que usted puolica en "El País" de hoy, del cual no lamento precisamente la serie de torpezas y desaguisados que lo componen. Lamento y muy de veras el que siendo usted un cronista que tiene la obligación de decir al público la verdad de los hechos que ocurran al rededor de nuestro ambiente futbolístico, no procure documentarse debidamente para ello, sin tener en cuenta que hoy por hoy, hay quien pueda, llegado un caso como el presente llamarle a usteu indocumentado.

Todo esto no me extrañaría en otro cronista que mi humilde amistad personal para con él, no le autorizase lo suficiente a pedirme cuantos datos creyese necesarios para la más exacta información, pero en usted, no sólo me extraña, sino que me considero en el deber de llamarlo a capítulo, aunque no sea más que con la sana intención de que no cometa en lo sucesivo semejantes desatinos.

¿Quién le ha dicho a usted que el Comité Directivo de la Federación se reunió ayer noche para acordar un beneficio a favor de los damnificados por el ciclón? ¿En dónde se enteró usted que el actual Comité Directivo fué el que designó a un señor "de fuera" para la formación del team que debía enfrentarse con el Deportivo Español, cuando en aquella fecha aún no habíamos tomado posesión de nuestros cargos y fueron los Presidentes de los Clubs federados los que, con muy buen acierto, hicieron tal designación? Por supuesto que yo sé perfectamente el trabajo que me ha costado, sin haberlo logrado al fin, el hacerle comprender a usted el funcionamiento de esta Federación; lo que es el Comité Directivo, y lo que es la Asamblea de Delegados, por eso, tampoco me extraña mayormente que usted no sepa el terreno que pisa en la mayoría de los casos que comenta nuestros asuntos.

El Comité Directivo se reunió el jueves, resolvió los asuntos de trámite ordinario e hizo el programa para el próximo domingo. Al día siguiente se llegó al convencimiento absoluto de la imposibilidad de arreglar en lo indispensable el campo de juego y se acordó entonces, cosa lógica y natural, pasar un aviso a los clubs, dejando sin efecto aquel programa de juego, hasta tanto el terreno de Almendares no esté en condiciones para llevarlo a efecto. Esta ha sido nuestra labor durante la presente semana.

Si ayer, los Presidentes de algunos clubs tuvieron la idea de dar unos partidos benéficos, aún en el supuesto caso de que como usted dice maliciosamente, "quisieran aprovechar el día libre" y se acercaron al Sr. Presidente de la Federación en solicitud de su autorización para ello, no hay derecho a que usted nos califique de incapacitados, para organizar esta clase de festivales, a los que componemos el actual Comité Federativo.

No necesitamos su incienso a todo pasto, no admitimos los delicados jazmines de sus elogios, ni transigimos con que nadie nos columpie en un trapecio más o menos dorado. Todos estos "artículos" se los devolvemos por inservibles. Nosotros necesitamos, y porque lo necesitamos lo pedimos, la colaboración de personas que, además de poseer los conocimientos que el caso requiere, sean sensatas. He aquí, el por qué estamos "obsequiando" con el San Benito de la Federación Nacional a cuatro señores "de la calle". ¿Estamos?

Tiene usted razón al dolerse de que un periódico de la mañana siempre es el primero en publicar las noticias de carácter federativo y ese periódico que es el DIARIO DE LA MARINA recibe esos comunicados porque yo mismo los entrego a los señores redactores de la Sección de Sports, quienes dicho sea sin halago, tienen siempre la gentileza de hacerles un lugar en sus páginas. El día que usted escriba en un periódico que salga a la misma hora, es probable que, si quiere, las publique también al mismo tiempo.

Finalmente, considero oportuno advertirle que, igual que no admitimos esa serie de cosas que usted, antes de tiempo, nos ha prodigado, rar las censuras a destiempo y comtampoco estamos dispuestos a totelpetamente infundadas, por el estilo de la que ahora nos ocupa, y que no tienen otro fin ni conducen a otro resultado que no sea el de llevar por un camino tortuoso a los millares de fanáticos de nuestro balompié.

De usted atento y afectísimo amigo,

César Parada,
Secretario de la Federación Occidental de Foot-Ball Assn."

TRIUNFO DE UN JOCKEY DE LA ARGENTINA EN LAUREL

LAUREL, octubre 23 (U. P.)—El jockey argentino M. Aranda que montaba a la yegua Willie K. de William Sheedy, de dos años en el handicap de $10,000, acabó en segundo lugar después de "Adiós" de Mrs. Payne Whitney.

HARRY GREB FUE UNA VICTIMA DE SU REGIMEN DESORDENADO, EL CUAL NO DETUVO UN SOLO MOMENTO DE SU VIDA

"HARRY GREB FUE UN PUGIL DE LOS MAS HONRADOS QUE EN EL MUNDO HAN SIDO"

Así lo dijo anoche su manager Red Mason

ERIE, Estado de Penssylvania, octubre 23 (A. P.)—Harry Greb, que falleció ayer en Atlantic City, ha sido calificado por su manager Red Mason "como uno de los más grandes, más completos y más honrados pugilitas que en el mundo han sido". Mason, que salió hoy para Pittsburgh se muestra consternado por la muerte de Harry.

El vino, las mujeres, los largos paseos en automóviles, donde pretendió siempre establecer records de velocidad, le llevaron poco a poco hacia el abismo

FUE UN GRAN BOXER, PERO SE DESCUIDO

(Por FRANK GETTY, Corresponsal de la United Press)

NEW YORK, Octubre 23.—(UP) Harry Greb, el "molino de Pittsburg" como le conocieran los fanáticos por espacio de largos años y que había conquistado gran fama por sus resonantes victorias sobre los mejores boxeadores de la época, murió el viernes por la tarde, en un apartado sanatorio de Atlantic City, después de haber sufrido una angustiosa operación.

Harry Greb, vencido, irresponsable de sus actos o el hombre de corazón de león, como muchos le llamaran, será olvidado pronto por los fanáticos del Boxeo, aunque realmente ya hacía algunos meses que se habían olvidado de él.

En sus primeros pasos como boxeador, "el molino de Pittsburg" llegó a derrotar a Gene Tunney, que hoy ciñe la faja mundial del peso completo; a Jack Dempsey, ex-campeón del mundo, a quien superó en una exhibición privada dada a bordo del vapor "Granite State"; a Tommy Gibbons, que también está considerado como uno de los pugilés más notables de la época; a Johnny Wilson, a quien le arrebató el título middle weight en 1923; a Mickey Walker, otro pugil de experiencia, y a otros cientos más, todos estrellas y considerados como boxeadores de primera fila.

Durante sus trece años de vida pugilística, Greb tuvo más de 400 combates. Fué lo que pudiéramos decir "una maravilla del ring", aunque debemos decir que nunca hizo un verdadero trainning para sus encuentros. En cada bout se entrenaba ligeramente y siempre confiaba en sus excepcionales facultades para salir ganancioso en el encuentro.

El vino, las mujeres, largos paseos en automóviles, con los que estableció muchas veces records de velocidad, y otras cositas más, llevaron a Harry Greb prematuramente a la muerte, cuando solamente contaba 32 años. Después de sufrir uno de sus tantos accidentes automovilísticos, en los que las locas carreras estaban a la orden del día, el desaparecido pugilista fué llevado como víctima a un sanatorio para una operación, la cual consistía en remover uno de los huesos de su cabeza, que se había fracturado con el choque.

Para desgracia suya, la operación no tuvo el efecto esperado y Harry Greb, cuyo verdadero nombre era Harry Berg, no recobró más nunca el sentido, perdiendo el conocimiento el jueves por la noche para luego pasar al mundo de los muertos en la tarde de ayer viernes.

Recuerdo haber visto a Harry en una taberna de los barrios bajos de Pittsburg, durante los calurosos meses de Julio y Agosto, comentando los partidos del campeonato de golf amateur que a la sazón se discutía en Oakmont. Greb se hallaba sentado en una esquina con tres mujeres extremadamente pintadas, tenía la cara cubierta por vendajes, los nudillos llenos de tape y parecía imposibilitado de levantar sus brazos. Acababa de salir, hacía pocos días, de un hospital después de uno de sus frecuentes accidentes automovilísticos, el cual vino aparejado con una escandalosa borrachera.

Greb estaba contratado para pelear al sábado siguiente en Oeste y cuando le ví en estas condiciones era lunes. Alguien le indicó que debía pedir la cancelación del match.

Cancelarlo?—dijo él—No, hombre; iré, pelearé y no teman, que ganaré. Y así fué.

La naturaleza fué verdaderamente prodiga con este muchacho de Pittsburg, pues le dotó de cierta fuerza física que le hacían aparecer como un verdadero superhombre. Jugó mucho con su vida y, como era de suponerse, llegó un día en que la perdió, aunque por espacio de muchos años "la dejó marchar" en holocausto de una profesión que exige la mayor rigidez en el trainning y la más extricta disciplina.

Dentro del ring, Greb fué tan irresponsable como lo fué fuera de él. No se preocupaba gran cosa por las reglas del boxeo, y usaba en sus bouts, la cabeza, los hombros, las manos, los codos y todo lo que pudiera hacer sin que fuera regañado por el referee.

Ningún boxer de ningún peso,—y Greb anduvo siempre por las 160 libras,—derrotó a mayor número de estrellas del ring que este "remolino de Pittsburg". Su lista de víctimas es más potente que la de Dempsey y Gene Tunney y puede decirse que nadie peleó tan amenudo como él.

Su pelea privada con Dempsey ocurrió cuando el ex-campeón heavy weight se entrenaba para su pelea contra Bill Brennan. Greb le pegó duramente en la cara, se burló de sus terribles ataques y superó fácilmente durante dos rounds al hombre que, en aquel entonces, poseía el título más preciado del Boxeo. Dempsey quedó tan mal parado en la pelea, que llegó a decir "nunca más me pondré los guantes con ese Remolino de Pittsburg", el cual solía decir que si Jack consentía en enfrentarse con él nuevamente, el campeonato heavy weight cambiaría seguramente de manos.

Gene Tunney, que hoy es el czar del boxeo, fué derrotado vergonzosamente por Harry en el ring del viejo Madison Square Garden, haciendo posible que el título light heavy weight que aquel poseía, cambiara de manos. Sus otras víctimas de importancia, en su paso por el ring, han sido:

Tommy Gibbons, Jack Renault, Jimmy Slaterry, Ted Moore, Jimmy Delaney, Tommy Loughran, Johnny Wilson, Charles Weinert, Mickey Walker, Bartley Madden, Jeff Smith, Bob Roper y Kid Norfolk.

Se notará que muchos de los mencionados arriba pertenece a la clase heavy weight, los que superaban a Greb en más de 15 libras y, habiendo algunos que llegaron a llevarlo hasta 50. Harry, sin embargo, los tumbó a todos con extraordinaria facilidad y esto hizo decir a la gente que: "mientras más grandes fueran, más pronto los tiraba a tierra".

Muchas peleas de Greb fueron de "no decisión". A menudo se le vió aceptar dos o tres peleas en una misma semana, y siguió viviendo como acostumbraba entre una u otra, es decir, sin preocuparse para nada del entrenamiento y sin darse cuenta que ese método de vida minaba la existencia. Y, así fué, que su cuerpo fué cansándose poco a poco, hasta que ya últimamente los músculos se negaban a obedecerle, y se mostraron débiles hasta el momento de su muerte.

Solo hubo un boxeador a quien Greb no pudo vencer, y ese fué Roger Flowers, el moreno diácono de Georgia, que se interpuso en el camino de Harry, precisamente cuando el otro comenzaba a decaer, víctima de la mala vida que llevaba. Flowers retó a Harry Greb en una pelea por el título, y al superarlo ligeramente en varios rounds, logró la decisión de los jueces, que lo convirtieron en nuevo campeón mundial.

Flowers entonces se dedicó a entrenarse debidamente y, ello hizo posible que al enfrentarse nuevamente con Greb, allá por el mes de Febrero, le volvió a superar en diez rounds y ganó nuevamente la decisión. Greb había prometido reformarse y dedicarse enteramente a su trainning para reconquistar la corona, pero lejos de hacer tal, siguió su vida desordenada y esto fué lo que inició su caída en el mundo de la popularidad.

Con los bolsillos repletos de dinero,—que había hecho en 400 peleas que tomó parte,—pero sin saber ahorrarlo o invertirlo, Harry Greb vivió desenfrenadamente, especialmente después que su esposa pasó mejor vida, víctima de la tuberculosis. En su último viaje automovilístico, la naturaleza, cansada ya de dar vida a un ser tan intranquilo, reclamó su precio y Harry perdió la vida para tristeza de un hogar, donde queda lloriqueando una niña de 10 años, llamada Dorothy Mildred, sus padres y tres hermanas.

Murió dejando propiedades en Pittsburg, pero sin los beneficios que su larga y extraordinaria carrera como boxeador debió haberle dejado.

NO HABRA FUTBOL HOY POR LA MAÑANA EN EL STADIUM

No tuvieron éxito las gestiones que se hicieron en ese sentido

La fiesta benéfica de futbol que habíamos anunciado en nuestra edición de ayer no se celebrará hoy por la mañana. Según se nos ha informado ha tenido que desistirse de ella por no haberse podido conseguir los terrenos del Stadium Universitario. Así es que queda enterada la afición balompédica, hoy por la mañana no se efectuará ninguna fiesta de futbol en el estadio de los universitarios, la cual parece estaban dándole forma miembros del Hispano y del Fortuna.

Los señores Cándido Villegas y Daniel Sánchez que fueron los que nos facilitaron la noticia del beneficio en la noche del viernes, anoche se olvidaron de darnos aunque fuera un telefonazo para avisarnos que no se podía dar la fiesta. De manera que, si nos ponemos a esperar las noticias sentados, hoy iría al Stadium toda la afición balompédicà por el anuncio que hicimos en nuestra edición de ayer.

COMPROBADA LA FRACTURA DEL BRAZO DERECHO DEL PUGILISTA DUNDEE

Y por eso se le ha quitado el castigo impuesto

SACRAMENTO, octubre 23. (U.P)—La Comisión de Boxeo del Estado ha exonerado de toda culpabilidad a Johnny Dundee, a quien se acusaba de haber subido al ring a una pelea reciente con Tod Morgan en San Francisco, con un brazo roto, para que se suspendiese el bout El fallo de la Comisión libera a Dundee de toda culpa y declara que no cabe duda de que la fractura del brazo ocurrió en el segundo round del match.

Hanlon, el miembro de la Comisión que anunció el fallo de la misma, añade que si esto no llega a ocurrir, el resultado de la pelea hubiera sido otro.

UN CABLE DE COSTA RICA

Los elementos directores del futbol en Costa Rica acaban de demostrar que son a más de unos perfectos deportistas, unos sportmen que no desperdician oportunidad para hacer patentes sus simpatías a Cuba y a sus atletas, y al decir a sus atletas, es como si dijéramos a todos los que en ella conviven. Anoche se recibió en las oficinas de la Federación Occidental, Empedrado 51, altos, un cablegrama que dice:

"San José, Costa Rica, octubre 23.—Deportismo Nacional lamenta desastres ocasionados huracán y asóciase duelo general.

(f.) Liga Nacional de Futbol."

EL CABALLO DE DOS AÑOS "KING DAVID" ADQUIRIDO POR INCLAN Y CARRILLO

LAUREL, octubre 23 (U. P.)—Los Dres. Carrillo e Inclán, de la Habana han cerrado un acuerdo para la compra del caballo de dos años King David.

La compra se hizo a través de Max Silvers y el caballo será embarcado para que se incorpore a la cuadra que está formando Jack Atkin para los deportistas cubanos.

BABE RUTH ASPIRA A QUE LE AUMENTEN EL SUELDO HASTA $150,000 POR TEMPORADA

Paulino Uzcudum, deberá llegar a New York el mes entrante

NUEVA YORK, octubre 23 (A. P.)—Al terminar Babe Ruth su excursión de exhibición la semana entrante, se propone tratar con el coronel Ruppert sobre que se le aumente el sueldo a la friolera de $150.000. Es muy posible que el cumplimiento de contrato vodevilesco, que invertirá doce semanas, haga que este asunto quede sobre la mesa hasta febrero.

—Paulino Uzcudun, el oso vasco, deberá estar en Nueva York el mes próximo, para inscribir su nombre etnre los aspirantes a arrebatar la corona a Gene Tunney. El formidable atleta ha tomado pasaje en el vapor que sale de Buenos Aires el cuatro de noviembre.

—Déme usted la mano, Sr. Tunney... Usted me ha enriquecido. Así dijo un desconocido caballero a Gene Tunney al tropezarse con él en Broadway. Gané $30.000 que puse a sus puños, al derrotar usted a Dempsey.

HOY EN EL STADIUM

SEPTIMO JUEGO DE LA SERIE EN OPCION A LA COPA "EL PAIS"

Esta tarde, a las tres, se efectuará en los terrenos del Stadium Universitario el séptimo juego de la serie de nueve entre los Clubs Alacranes de Luque y Habana Red Sox en opción a la copa "El País". Cada club está con tres victorias y tres derrotas, o lo que es lo mismo, ha habido un empate en los seis primeros juegos celebrados.

Para el juego de esta tarde se anuncia que pitcheará Adolfo Luque contra el rubio Emilio Palmero. Mañana lunes, a la misma hora, se jugará el octavo juego de la serie. Y el miércoles habrá un match extraordinario a beneficio de los damnificados por el huracán que azotó la Habana el día 20.

RESULTADO DE LOS JUEGOS DEL CAMPEONATO DE BILLAR CELEBRADO AYER NOCHE

Después de la catástrofe que asoló a la capital y que ha causado también daños enormes en el resto de la Isla, ha vuelto nuevamente la calma a reinar y vuelve el buen humor y las horas de esparcimiento y solaz. En el Club Martí ha vuelto a reinar el entusiasmo por los fanáticos del taco y anoche se jugaron cuatro partidos de los pertenecientes al campeonato de carambola libre que se está llevando a cabo con tanto entusiasmo y acierto.

Hoy se jugarán también cuatro partidos y éstos darán comienzo a las nueve de la mañana:

El resultado de los jugados anoche es el siguiente:

TERCERA CATEGORIA
(100 carmbolas)

Luis Rodríguze	100
Eustaquio Núñez	97
Ganador: Luis Rodríguez.	
Constantino Carvajal	100
Mario Blanco	76
Ganador: Constantino Carvajal.	
Gustavo Lasa	100
Eustaquio Núñez	89
Ganador: Gustavo Lasa.	

SEGUNDA CATEGORIA

Alberto Gómez	150
Manuel Alvarez	117
Ganador: Alberto Gómez.	

Programa de los partidos de hoy, domingo, 24, y que darán comienzo a las 9 de la mañana:

TERCERA CATEGORIA
(100 carambolas)

Antonio Puga
contra
Luis Rodríguez.

Luis R. Lamult,
contra
Constantino Carvajal.

SEGUNDA CATEGORIA
(150 carambolas)

Antonio Vilarelle,
contra
José Alonso.

Antonio González,
contra
Manuel González.

Estos partidos darán comienzo a las nueve de la mañana.

LOS CUBANOS EN MEXICO

LOS ATLETAS APENADOS POR LAS NOTICIAS DEL CICLON

CIUDAD DE MEXICO, Octubre 23. (A. P.)—A causa del pesar que les han producido las noticias recibidas dando cuenta de los efectos del reciente huracán que azotó a su patria, los atletas cubanos que se encuentran en esta capital tomando parte en los juegos centro-americanos, han declinado todas las invitaciones sociales. Los cubanos se niegan a asistir a todas las funciones públicas y privadas y continúan participando en las competencias atléticas porque lo consideran de su deber, ya que una retirada significaría el fin de las competencias.

Esta decisión se adoptó a pesar de la insistencia de algunos de los atletas quienes propusieron que debían retirarse y regresar a su patria en vista de la calamidad que había visitado la Isla. Los sportmen mexicanos y el público en general ha mostrado la más profunda simpatía hacia los cubanos.

CIUDAD DE MEXICO, Octubre 23. (U. P.)—Ruiz, la estrella del team de tennis de los cubanos venció a uno de los más rápidos jugadores locales Montes de Oca, en un match de single que se celebró ante una gran concurrencia hoy por la tarde. El score de los sets: 6-4; 0-6; 6-4 y 6-1.

En los matchs de natación celebrados por la mañana el team mexicano venció al de Cuba con un score de 34x25. El resultado de las competencias celebradas helo aquí:

(100 metros)
Cuba, Gonzalo Silverio: 1 minute, 8-10 second
México: Luis Scherer
Mexico: Gregorio Cardenas
Cuba: Alberto Cou.

(1,500 metros)
Cuba: Lionel Smith: 26 minutes, 17 seconds
Mexico: Hugo Rangel
Cuba: Gonzalez Silverio
Mexico: Benito Elias
Mexico: Manuel Villegas.

(200 metros)
Mexico: Juan Icaza: 3 minutes, 39 seconds
Mexico: Antonio Cedillo
Mexico: Ernesto Serrango
Cuba: Batista
Cuba: César Leonard.

(3 metros trampolín)
México: Federico Mariscal.
Cuba: Raúl Fernández
Cuba: Silvio O'Farrill
Mexico: Macillas
Cuba: Batista.

En el partido de doubles, en tennis, también triunfó Cuba. Gustavo Vollmer y Bebito Sánchez vencieron a Valdés y Benumen, con anotación de 4-6; 6-1; 6-3; 6-3.

M.E.C.D. 2016

Brillante Preliminar de los Primeros Juegos Deportivos Centro Americanos

TOPICOS FUTBOLISTICOS

A CARGO DE "PETER"

Ahora que no tenemos ni terrenos para jugar futbol, no está de más que hablemos del sport en otros lares. Por eso reproducimos una crónica de México en la que se habla del equipo América, el mismo que estuvo en la Habana:

Por una mala inteligencia entre el colega Fray Nano y un servidor, no salió en nuestro número pasado la crónica del primer partido de Covadonga jugado el domingo 19. Ambos creímos que el otro la haría y como puede usted haber visto, los dos nos equivocamos rotundamente.

Haré pequeño resumen y externaré mi opinión del juego; el Real España jugó más futbol que el Asturias; pero estos jugaron con más bríos. El goal del gane para los albi-negros fué hecho un minuto antes de que concluyera el tiempo reglamentario. El resultado de la contienda fué de tres a dos, habiendo anotado Giralt los tres tantos para su equipo.

Por fin, después de casi un año de haber jugado el América y el Germania el partido final de la Copa Covadonga del año pasado, en el que quedaron empatados, se pudo volver a verificar este encuentro, pues el Germania se había negado a enfrentarse contra el citado América, dando en cada ocasión diferentes excusas.

Los campeones (con perdón de ustedes) se presentaron sumamente debilitados por la ausencia momentánea de algunos de sus jugadores. Los germanos se reforzaron con algunos elementos de otros equipos. El dominio de los cremas fué constante, salvo algunas interrupciones. Los únicos avances germanos fueron por la derecha, Swartz, que siempre se ha distinguido por su rapidez y efectividad.

En el primer tiempo no se logró más que un goal, hecho por Hyder, quien chuteó muy esquinado, después de haber recogido un magnífico pase de Sota.

El árbitro de este partido fué un señor de cachucha, lentes y dientes de oro, quien, si hemos de creer lo que dicen, se ofreció espontáneamente a prestar sus servicios. Muchas gracias.

Juan Terrazas se cerró con el balón desde su ala y fué zancadillado, yéndose de cabeza. Se marcó foul y siguió el partido. En otro momento del juego, este muchacho tomó una injusta venganza al darle un golpe sucio a uno de los defensas cayéndosele de brinco de pecho y des mayándolo. El referee, según declaraciones de él mismo, no lo iba a sacar del campo, pero al oir decir a Terrazas: "yo estoy a mano", decidió expulsarlo por vengativo. Es decir, que se expulsó a un jugador por lo que dijo, y no por lo que hizo, pues además había sido el primer foul de Terrazas en el partido.

La mayor parte de las veces que salía la boda por la línea de toque, se le ocurría al señor de la cachucha marcar la salida con el silbato.

En un corner tirado contra el América, un rubio recogió la pelota y volvió a pasar a su ala inmediatamente. Esta jugada está prohibida según las nuevas reglas. El jugador germano volvió a enviar el centro y volver a poner en peligro la meta contraria por la incompetencia del árbitro.

Un centro adelantado del Pele Prida fué rozado por la cabeza de un defensa alemán y recogido por Chico Cerrilla. Al señor de los dientes de oro se le ocurrió marcar off side. Debo aconsejar a este señor que para arbitrar un partido, siquiera lea las reglas, pues una de tantas dice que cuando un contrario le pega al balón, anula cualquier off side que pueda haber y yo añado, para que lo entienda mejor, que en uno de estos casos no hay falta, aunque el jugador esté a medio goal.

Estos pequeños errores del señor de los anteojos fueron en el primer tiempo. En el segundo, tuvo otro mucho más pequeño. Mandaron un chut bombeado a Bracho, portero de los americanos, el cual se escurrió de las manos del guardameta peganado en el palo. El portero tomó de nuevo el balón y despejó la situación. Y... bueno, al bendito señor se le ocurrió marcar Goal, ante el alborozo de los partidarios del Germania, que siempre que juega contra el América son numerosísimos y no precisamente alemanes.

Swartz se subió y se cerró desde su ala poniendo en peligro la meta enemiga. Cuando iba a chutear, recibió una zancadilla, que ameritaba un penalty contra el América; pero de puro MIEDO no marcó nada. La primera cualidad que debe tener un árbitro es la de no tenerle miedo al público, aunque su labor sea deficiente. Estoy seguro que en cualquier otra circunstancia hubiera marcado foul y... hasta me atrevo a decir que con mucho gusto.

Al fin del juego se crecieron los americanos y anotaron en tres ocasiones más. La primera lograda por Esquivel y las últimas por Sota.

Deseo hacer constar en estas líneas que no soy de esas personas a quienes les gusta atacar nada más porque sí. He atacado a la personalidad del referee, dando razones y externando mi opinión. Si estoy equivocado, acepto gustoso que se rebata; pero mientras tanto digo y sostengo que un equipo estuvo en peligro de perder un partido por la incompetencia de un árbitro.

El juego España-Asturias dejó complacido al numerosísimo público que se congregó en las tribunas del Real Club para presenciarlo.

En este partido ocurrió lo mismo que en la primera ocasión. Los albi-negro juegan mejor futbol que sus contrarios; pero estos tienen más empuje que ellos.

En el primer tiempo el dominio fué más bien para los del España, cuyas adelantadas siempre eran peligrosas, pues sus elementos de la línea delantera se conocen muy bien y combinan magníficamente, no faltándoles nunca decisión en el momento de tirar a goal.

El primer goal para estos fué logrado por un centro de Saro rematado de cabeza por Giralt. Bonfiglio salió del goal para disputarle el balón; pero llegó tarde y la bola, bien dirigida entró suavemente hasta la red. Ya con esta, son varias las ocasiones en que le anotan a este magnífico portero por hacer salidas desatinadas.

El segundo goal también lo logró Giralt, mediante un chut esquinado que el portero sonorense no llegó a tiempo para detener.

Concluyó el primer tiempo con la anotación de dos a cero.

En el segundo el aspecto del partido cambió por completo. Los asturianos dominaron completamente desde un principio; pero, haciendo a un lado a Friederich, los demás delanteros no se animaron a tirar al goal y con todo y el dominio no pudieron poner en peligro la victoria de sus contrarios.

Un pase adelantado de Friederich a Carrera, coronado con un chut a boca de jarro de éste, dió al Asturias su único goal.

El partido concluyó ante el regocijo de los partidarios de España, que por haber vencido en los dos primeros encuentros de la serie de Covadonga, se puede considerar ya, como poseedor de dicho trofeo.

Resumen: el partido fué interesante, aunque no será de los que pasen a la historia por lo bien jugado. El Asturias jugó muy brusco y algunos elementos del España bastante sucio. El árbitro Gaspar Vallejo, estuvo bien en su difícil labor y los errores que pudo haber tenido fueron bien pocos y naturales en un partido tan movido.

Por si no lo recuerdan mis lectores, el América para ganar la Copa Covadonga 1925, tuvo que vencer primeramente al Real España por un goal a cero, después al Necaxa por tres a cero, equipo que había eliminado al Asturias y finalmente al Germania, vencedor del Aurrerá.

JAZ.

ALBUMS PARA POSTALES

Se ha recibido una gran variedad que se detallan a 80 centavos, $1.00, $1.20, etc., etc. Se hacen descuentos tomando por docenas.

La Casa ROMA

de P. Carbón, Avenida del Brasil,

entre Zulueta y Monserrate, frente al Instituto Provincial, Apartado 1067, Habana.

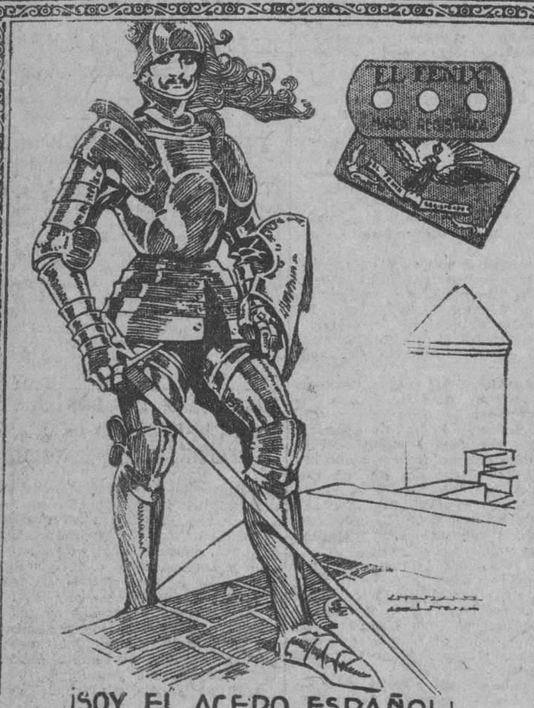

¡SOY EL ACERO ESPAÑOL!

El mismo acero de Eibar, célebre y sin rival por su resistencia y su temple, que se emplea, aún mejorado, para las hojas de afeitar

EL FENIX

DE FABRICACION ESPAÑOLA

Pruébelas y se convencerá de que son incomparablemente mejores y

MAS BARATAS

DE VENTA EN TODAS LAS VIDRIERAS

LUIS L. AGUIRRE Y C.IA S. EN C.

MERCADERES 19 — TEL. A 1748

TIRANDO AL BASKET

LOS FOULS TECNICOS

Un jugador no debe:

Art. 1.—Demorar el juego por (a) coger la bola cuando ésta ha sido concedida a un contrario fuera del terreno. (b) Dejar el terreno durante el juego. (c) Interrumpir a un jugador que estando fuera del terreno trata de poner la pelota en juego, no debiendo pasar la línea de tres pies ni tocar la pelota que haya pasado la línea del terreno. (d) Pedir tiempo cuando su team lo ha pedido ya tres veces. (e) Emplear tácticas incorrectas no mencionadas aquí específicamente.

Art. 2.—Entrar en el terreno como sustituto hasta que no haya reportado a los anotadores y haya sido reconocido por el referee; no podrá hablar con ninguno de sus compañeros hasta después que el referee haya reanudado el juego, después de la sustitución.

Art. 3.—Hablarle al referee o al umpire, protestándole de una jugada, sin ser el capitán.

La penalidad que se impone en estos casos, que constituyen fouls técnicos, es: una tirada libre al goal.

Art. 4.—No deberán dirigirse a ningún jugador desde las líneas laterales son ninguna persona relacionada con los equipos contendientes.

Art. 5.—Ninguna persona entrará en el terreno durante el juego a menos que tenga permiso del referee o umpire.

Penalidad de los artículos 4 y 5, Tirada libre, al goal y un foul técnico al Capitán del equipo infractor.

B.—Fouls Personales

Un jugador no debe:

Art. 6.—Agarrar, impedir el movimiento de un jugador que no tiene la bola, echar zancadillas o empujar a un contrario que tenga o no la bola.

Art. 7.—Jugar bruscamente.

Art. 8.—Empujar a un contrario o tener contacto personal con un jugador que sea uno de los dos jugadores contrarios quienes están reteniendo o jugando la pelota con una o ambas manos sobre ella.

Nota.—Esta última infracción puede evitarse en gran parte llamándose bola retenida tan pronto como los dos jugadores del mismo equipo retengan la bola sin jugarla inmediatamente.

Penalidad. Artículos 6, 7 y 8. Dos tiradas libres al goal, si el goul. Una tirada libre al goal cuando no es cometido en la zona perteneciente al jugador sobre el cual se ha cometido el foul. En ambos casos se contará un foul personal. Un jugador que cometa cuatro fouls personales será automáticamente descalificado y el referee deberá ordenar su salida del terreno. Por ningún motivo debe omitirse esta Regla y por el contrario, deberá cumplirse extrictamente. El referee puede descalificar a un jugador de una sola infracción de los artículos 6 y 7 de esta regla.

El Coach de Librito.

El señor Presidente de la República tomó el juramento Olímpico a los atletas que competirán

LOS LUCHADORES SE AGRUPAN BAJO UN SIMBOLO: EL AGUILA, EL QUETZAL Y LA ESTRELLA SOLITARIA

(Información tomada del "Universal" de Méjico, con fecha del 13 de Octubre de 1926)

Ya están ahí, como un símbolo y como una promesa, el Aguila, el Quetzal y la Estrella Solitaria.

Bajo su égida se agrupan en haz noble de corazones generosos y de juventudes esforzadas, los atletas de Méjico, Guatemala y Cuba que han venido a competir con los nuestros en la justa del músculo, de la agilidad y de la fuerza.

Las palabras fuertes y vibrantes del Primer Magistrado de la Nación, cayeron ayer sobre la arena del Estadio Nacional, caldeada por un sol de octubre vivificante, para anunciar no sólo a Méjico, sino al Continente entero, que tenemos ya Juegos Olímpicos Centro Americanos.

Los Himnos de las tres naciones que compiten, dieron ayer sus notas como una clarinada de promesa, como anunciando el advenimiento de una nueva era para los pueblos jóvenes de América, o como cantando un triunfo de la hermandad continental y del ideal común: ser fuertes y ser sanos para ser igualitariamente respetados.

En la Fiesta de la Raza no podría haberse engarzado un símbolo más bello que el que ayer se engarzó en el escudo de la América Hispana, bajo el cielo azul y esplendoroso de nuestro Valle.

Tres pueblos que se unen para competir en los modernos torneos, son tres pueblos que van a fundir en el crisol de sus entusiasmos y de sus propias glorias deportivas, el nuevo espíritu de la raza fecunda, con la esperanza muy grande y muy sincera de que esta justa de hoy sea la piedra angular donde se siente el monumento de la unión perdurable, donde mañana se encuentren, para darse la mano los otros pueblos de la América Central que ahora, por múltiples razones, no se han visto representados en nuestra arena.

El Estadio Nacional siente la nostalgia de banderas hermanas; nuestros atletas echan de menos también muchas manos amigas que no se han podido estrechar; pero maglier los contratiempos, ahí están ya, enclavados en la arena nacional, los símbolos que ostentan con orgullo el Aguila, el Quetzal y la Estrella Solitaria, tres patrias cobijadas por el mismo paño de la bandera Olímpica.

La fiesta inaugural de los Primeros Juegos Olímpicos Centro Americanos, fué un acontecimiento grato para todos y salpicado de belleza. Por la primera vez, en Méjico asistimos a un suceso de esta naturaleza; y si bien es cierto que mucho ha faltado para calificarlo de magno, empero debemos sentirnos satisfechos, porque mucho logra quien alcanza triunfar.

La enorme concurrencia que llenó las gradas del Estadio Nacional y el entusiasmo con que el público recibió todos y cada uno de los números de que se compuso el programa inaugural, son la mejor prueba de lo bien dispuesto que está nuestro pueblo para recibir estas cosas y la demostración más plena del interés que en todas las esferas sociales y entre todos los elementos han despertado estas justas.

Las palmas y las ovaciones que se dieron a los atletas, nuestros huéspedes, y a los muchachos de casa, no han sido otra cosa que la vibración de un sentimiento fraternal, deshecho en el aplauso material, que pugnaba por manifestarse y que al fin se hizo realidad cuando gallardos y fuertes los atletas pasaron bajo las tribunas dejándonos la sensación de la vida en una marejada de sabia juvenil.

LA MAÑANA DE AYER

Como en otros días de grandes júbilos populares, el Estadio Nacional presentaba ayer por la mañana, bajo el sol que pródigo esplendía en un cielo sin nubes y cargado de azul, el aspecto pintoresco de un colmenar humano. En las astas-banderas que lo coronan, los paños de Méjico, de Cuba y Guatemala, flameaban al aire, armonizando con el conjunto del resto de banderas y gallardetes, que ponían en la altura la policromía de sus colores. Eran las nueve horas y treinta minutos de la mañana y prácticamente no quedaba un sitio en las graderías para contener más espectadores, que seguían penetrando al circo por los amplios vomitorios con que cuenta. Apenas si en la tribuna presidencial y en la central, se veían huecos que poco a poco se iban llenando por las personas portadoras de tarjetas personales, invitaciones especiales que la Junta de los Juegos Olímpicos distribuyó entre los miembros del Gabinete Presidencial, Cuerpo Diplomático, altos funcionarios y familias de la sociedad metropolitana y de las honorables colonias residentes.

En la arena, cuidadosamente tapizada de pasto inglés, se tomaban los últimos dispositivos. Los atletas, formando grupos, esperaban el momento solemne de la declaratoria. Entre tanto, frente a la escalera central del Estadio, una compañía del 44, con bandera y música se estacionaba para rendir los honores al señor Presidente de la República, cuyo arribo era esperado de un momento a otro.

Minutos antes de las diez horas, el clarín, en un agudo punto de atención, anunció que la comitiva presidencial se aproximaba. Casi inmediatamente se escuchó la llamada de honor y las músicas y bandas atronaron el aire con sus notas, rindiendo honores al Jefe de la Nación que se presentó en el Estadio acompañado por algunos miembros de su Gabinete, por el general José Alvarez, Jefe del Estado Mayor Presidencial y por los oficiales del mismo y por los señores Embajador de Guatemala, doctor Aguirre Velázquez y Ministro de Cuba, general José B. Alemán.

El público concurrente al Estadio, puesto de pie y reverentemente descubierto, recibió al señor Presidente con una ovación cerrada, a la que se sucedieron vítores a las naciones que participan en el encuentro. El Primer Magistrado tomó asiento en la tribuna presidencial, teniendo a su derecha al Excelentísimo señor Embajador de Guatemala y a su izquierda al Excmo. señor Ministro de Cuba. Además, cerca del señor general Calles, vimos a los señores Manuel Puig Cassauranc, Llc. Secretarios de Estado, doctor José Aarón Sáenz, ingeniero Adalberto Tejeda; licenciado Romeo Ortega, Procurador General de Justicia de la Nación y otros muchos altos funcionarios.

El resto de las localidades en la tribuna presidencial las ocupaban los señores diplomáticos y sus familias, altos funcionarios de la Federación, del Municipio, de los Poderes Legislativo y Judicial y de otros Departamentos que dependen del Ejecutivo.

EL JURAMENTO OLIMPICO

Inmediatamente después, a los acordes de una muy socorrida marcha, hicieron su vistoso desfile los atletas, llevando frente a ellos a sus abanderados. La descubierta la formaron los miembros de los Comités Ejecutivos de las Federaciones directivas de los Juegos Olímpicos, el Comité Director, los delegados, los jueces, los entrenadores, etc. En seguida, venía el equipo de México, llevando al frente su bandera, portada por el joven Lucilo Iturbe; después venía el equipo guatemalteco, cuya bandera era conducida por el joven Teodoro Díaz Medrano y, cerrando el desfile los atletas cubanos con su enseña delante.

Entre los aplausos de los asistentes al acto pasaron los atletas, los que frente a la tribuna presidencial alzaban su brazo derecho y con la mano extendida, hacían el saludo olímpico al señor Presidente y demás acompañantes, marchando en seguida, a paso gimnástico, para tomar su colocación en la arena del Estadio. Alrededor de quinientas personas, entre competidores y jueces y funcionarios, formaron en este desfile que resultó vistoso, pues todos los atletas portaban sus uniformes atrayentes.

En la arena tomaron su colocación, dando el frente a las tribunas y en esa posición, quedó el equipo de Cuba a la derecha; el de Guatemala al centro y el de México a la izquierda. Colocados así, se procedió al cumplimiento del segundo número del programa, que era el juramento olímpico, por vez primera escuchado en México. Los abanderados de los tres equipos avanzaron hasta colocarse al pie de la tribuna presidencial. El de México ascendió a un templetillo colocado adhoc permaneciendo a sus lados, sobre la arena, los dos restantes. Entonces, el señor Presidente descendió de su palco hasta la balaustrada de la gradería y puesto de pie, tomó el juramento. Los atletas en coro y con voces llenas, vibrantes y fuertes, dijeron la fórmula sacramental:

"Protesto por mi honor y ante la enseña de mi patria, guardar y hacer guardar los principios del aficionado y luchar siempre por los ideales Olímpicos, prefiriendo una derrota honrosa a una victoria sin honor."

Las banderas se inclinaban y los atletas levantaban su brazo derecho, extendido, como el saludo de los gladiadores de la Roma inmortal. El señor Presidente, al acabarse la voz del juramento, respondió con voz entera:

"La Patria así lo espera de vosotros".

TRES BANDERAS Y TRES HIMNOS

Pasó el momento litúrgico con que se inician en los Estadios de hoy todas las competencias del músculo y la inteligencia. Se sintió tremar el Estadio bajo la fuerza impetuosa de la ovación y de las palmas y luego, en medio del silencio religioso que la multitud guardó, el señor Presidente de la República izó en el mástil central que, levantado sobre la arena había, el pabellón tricolor de México, donde campea el Aguila Azteca sobre la blancura simbólica de la Independencia. Al izarse nuestra bandera, las músicas ejecutaron el Himno Nacional. Concluído, el excelentísimo señor Embajador de Guatemala izó la enseña del Quetzal en el mástil que a la izquierda había, tocándose el Himno de la República del sur y finalmente, el excelentísimo Ministro de Cuba, hizo lo propio con el paño de la Estrella Solitaria, que flota a la derecha del pabellón tricolor, ejecutándose también el Himno de la Isla Antillana, después del cual nuevamente se escuchó la ovación y los vítores.

En medio de un silencio solemne, el señor general Calles hizo la declaratoria de inauguración de los Juegos, con estas palabras:

"Hoy, 12 de octubre de 1926, como Patrono de los Primeros Juegos Deportivos Centroamericanos, los declaro solemnemente inaugurados, para bien de la Juventud de Hispano-América".

En el campo, bajo el sol brillante y en medio de un entusiasmo sin precedente, los equipos de Cuba, de Guatemala y México lanzaron al aire sus gritos de combate, que fueron recibidos con tempestuosas palmas y vivas del público. Seguidamente, hicieron su desfile final, para retirarse del campo, marchando delante los cubanos, luego los guatemaltecos y finalmente los mexicanos. El público los despidió cariñosamente y se dió principio al

PROGRAMA ESCOLAR

Dos fueron los números. El primero consistió en gimnasia rítmica con globos por mil niñas de las Escuelas Primarias, bajo la dirección de los profesores Juan Areu Reus y Agapito Bravo, de la Dirección de Educación Física. No obstante que nuestro público ya conocía el número, el triunfo fué completo y el éxito sin precedente. Las chiquillas se hicieron aplaudir y al finalizar su número dieron libertad a los globos de gas que portaban en cada mano, formándose en el espacio abierto del Estadio, una caprichosa bandera verde, blanca y roja que lentamente se fué desvaneciendo en el aire, en tanto que las chiquillas se retiraban para dejar lugar al segundo número.

Fué ésta la gimnasia rítmica-plástica con motivos zapotecas, por 700 alumnas de las Escuelas Técnicas, bajo la dirección del profesor Enrique J. Zapata, de la Dirección de Educación Física, siendo la dirección artística y el vestuario, de Carlos González y la música original y arreglo del popular compositor Ta-

ta Nacho, que ayer dirigió personalmente la banda que ejecutó esos aires sentimentales a veces, tristes con frecuencia, pero llenos siempre del sentimiento de dulzura y amor.

Setecientas jovencitas luciendo el vaporoso y grato traje de las tehuanas, rítmicamente danzaron los motivos de la música sobre la arena, y al compás y la cadencia de la música, fueron formando círculos, figuras complicadas, grupos estatuarios de ofrenda y oblación, para desfilar finalmente en formación artística en medio de la ovación cerrada. Los profesores, las alumnas y la Dirección de Bellas Artes de la Secretaría de Educación, afirmaron sus lauros conquistados en la fiesta septembrina.

El Himno Nacional, ejecutado por las bandas, nos anunció que el señor Presidente de la República y su comitiva se retiraban y que el programa había concluído. Había concluído, sí, el festival inaugural; pero ahí están las enseñas de la patria esperando las competencias de la raza que se prolonga a pesar de las fronteras, de los mares y de las viscisitudes de los pueblos.

DE AJEDREZ

POR EVELIO BERMUDEZ

UNA SIMULTANEA EL PROXIMO JUEVES EN EL CLUB DE AJEDREZ DE LA HABANA.—ALEKHINE EN LA ARGENTINA.—SU PARTIDA CON EL CAMPEON ARGENTINO DE AJEDREZ

A causa del ciclón no pudo celebrarse la sesión de simultáneas el jueves pasado, teniéndose que posponer para el próximo jueves.

Será en el Club de Ajedrez de la Habana: la ofrece el joven Juan A. Quesada, notable aficionado.

Muchos son los que desean jugar y como no puede complacerse a todos se hace necesario una selección.

En esta selección tendrán preferencia los jugadores de otras Sociedades y Clubs.

El día 26 por la tarde se confeccionará la lista de jugadores.

Muchas son las noticias de ajedrez que he recibido de Buenos Aires.

Mi distinguido amigo, el notable maestro argentino, Oscar García Vera, que entre nosotros pasó una larga temporada el pasado año, no cesa de mandarme interesantes noticias sobre los progresos y prácticas del ajedrez en nuestra hermosa y encantadora República hermana.

Actualmente es huésped de Buenos Aires, el glorioso maestro Alexander Alekhine, quien efectúa interesantes prácticas de ajedrez, pronunciando conferencias de palpitante actualidad, las que daremos a conocer a nuestros lectores.

Sesiones de simultáneas, partidas en consultas, partidas individuales... han servido al ilustre campeón para demostrar sus excepcionales condiciones de maestro.

Hoy publicamos su partida con el Campeón argentino de Ajedrez M. Reca.

Esta exhibición dió margen a una buena partida, en la que fué permitido observar, así como las extraordinarias dotes que distinguen al gran maestro Alekhine en el concierto internacional de profesionales, las raras condiciones de Reca, que le han permitido imponerse en aquel medio como quizá la figura más representativa del ajedrez argentino.

Reca, si bien vencido, como se esperaba, obligó al maestro a emplearse en todo el transcurso de la misma y en cierto momento permitió abrigar la esperanza de un empate.

Fué, en síntesis, una excelente demostración de técnica.

Peón dama

Dr. Aleckine—D. Reca.
Blancas—Negras.
1.—P4D—CR3A
2.—P4AD—P3R
3.—SR3A

A pesar de autorizadas opiniones en contrario, parece mejor esta jugada que C3AD, por la circunstancia de que las blancas se reservan el derecho de ubicar el caballo en 2D o 3AD, según convenga. Por otra parte, el posible cambio del alfil por el caballo en 3AD proporciona al negro un punto de iniciativa y obliga al blanco a una constante atención.

3.—....—A5C, ch.

Esta forma de defender la apertura del peón de la dama goza de general aceptación en la actualidad. Alekhine la ha empleado con éxito en divereas ocasiones. Se trata de un interesante ensayo para vulnerar la base del dominio de las casillas 4R y 5D.

4.—CD2D

El ruso elude la variante simplificadora: A2D, que da lugar a una partida más sencilla, pero que creemos ligeramente superior para el blanco, deseoso de provocar dificultades en las que pueda poner en juego sus poderosas dotes en el medio juego.

4.—....—00
5.—P3R—P3CD
6.—A3D—P4D!

Muy bien jugado. Reca, con un criterio exacto de la apertura, efectúa este avance, en la mayoría de las posiciones análogas criticable, explotando el desarrollo del caballo a 2D y a jugada P3R. En esta forma las blancas han de necesitar dos tiempos para vulnerar el centro con P4R. Asimismo obliga a preparar la jugada P4R, que era la amenaza directa. Si las blancas hubieran jugado P3CR, esta jugada, que paraliza la acción central, habría sido débil por la acción del alfil en la diagonal 1TR—8TD.

7.—00—A2C
8.—D2A—CD2D
9.—P3TD—A3D

Las negras preparan sus fuerzas en el dominio de la casilla 5R, que es uno de los centros vitales que el blanco puede dominar en la apertura del peón de la dama, para constituirlo en un centro de operaciones, cuando las negras no han logrado jugar P4R. Reca está jugando con claro criterio. Si A2R. C8H.

10.—P4R.

Una rotura central, característica en los planteos del peón de la dama del gran maestro eslavo y que sabe ejecutar con admirable oportunidad. La lucha entra en su período más interesante.

10.—....PxPR
11.—CxP—CxC
12.—AxC—AxA

Se ha librado la primera escaramuza y del resultado de ella las blancas han logrado mantener la iniciativa habitual en el peón de la dama, pero no acentuarla decisivamente. Existen dos puntos vulnerables en la posición egra: el de 5R y el de 6AD, que después de una maniobra a base de P4CD y P5A (ataque característico contra la actual configuración de peones negros del flanco dama) podría llegar a ser decisiva para el resultado final.

13.—....!—P4TD!
13.—DxA

Excelente jugada que paraliza uno de los planes—el más peligroso por cierto—del blanco y que permite mantener el equilibrio de la lucha.

14.—TTD—D2R
15.—A5C—P3AR
16.—A2D—P4R

Reca ha roto en hábil forma el statu quo central. La maniobra exacta es efectuar esta rotura con el peón del rey, por varios motivos: desaparece una debilidad, se valoriza la jugada anterior de las negras (P3AR) y se abren líneas para la dama y la torre en el centro. Efectuar esta rotura con el peón de alfil sería contraproducente, porque desaparecería la base de apoyo del alfil de 35 y las blancas podrían jugar sin reparos P5D. Además el peón de alfil, después de la jugada P4TD no debe avanzarse por la debilidad del punto 5CO.

17.—A3A—TD1R
18.—P5A

Una jugada de valor dudoso, que pudo haber sido el origen de un final difícil, pero ligeramente favorable para el negro. Las blancas la efectúan ante la imposibilidad de central y ubiquen un caballo en 4AD, que sería realmente desagradable.

18.—....PxPA
19.—PxPR—CxP
20.—AxPT—CxC, ch
21.—DxC—D4R

El final que ahora se le presenta al negro es netamente inferior, por la acción que puede llegar a desarrollar el peón torre dama libre y pasado. Sin embargo, es difícil e instructivo el procedimiento ganador. Aleckhine juega esta parte en notable forma.

22.—D5D, ch—DxD
23.—TxD—AxR
24.—A3A—AxA
25.—PxA—T4R
26.—T7D—T1T

Aún habréa dado chance de empate T1C, seguido de T7C y T (4) 7R.

27.—R1A—T2T

Creemos que mayor resistencia habría dado T5T y si 28: TxP, P5A, seguido de T (4R) y 0TD, aunque probablemente el resultado final no se habría alterado.

28.—P4T—T5R
29.—P5T—P3T
30.—P3A—T3R
31.—T5D—T2C
32.—T2T

Neutralizando una ligera amenaza de doblar las torres en séptima.

32.—....—T3A
33.—R2R—R2A
34.—R3D—Abandonan.

"LA ESFERA"

de VICENTE ARENAL.—Habana 98.

LA CASA DE LAS HEBILLAS

Todo artículo que lleve testado "LA ESFERA", es de toda garantía.

ESPECIFICO DE LEONARDI

NUM 1

CURA

ENFERMEDADES SECRETAS

y FLUJOS recientes o crónicos en un período de 3 a 5 días. Es rápido, seguro y sano.

UN PREVENTIVO INFALIBLE.

25 CTS.

CALIDAD ES ECONOMIA

Todo botón KREMENTZ está garantizado para durar toda la vida. Si no da satisfacción por cualquier motivo, un nuevo botón se da en cambio gratis. Nunca pone manchas verdes en la piel. Fíjese que el nombre KREMENTZ esté estampado en cada botón.

VENDEDORES

88 Compostela 88

Es la casa que mayor surtido tiene en

Toallas, Camisetas, Medias, Calcetines, Pañuelos y Perfumería en General

así como la que más barato vende.

COMPOSTELA NUM. 88

Pruebe el VERMOUTH "FERRERO"

DISTRIBUIDORES: FRANCISCO TAMAMES S. en C., OBRAPIA 63 y 65. TELEFONO A-3316

M.E.C.D. 2016

Con Energía y Vitalidad Admirables, se Realiza la Obra....

NOTICIAS DE LA TERMINAL

Viene de la página OCHO

Sagua la Grande: Benigno a Santo Domingo: Darío

SUPERINTENDENTE DE ESCUELAS DE PINAR DEL RIO

ayer a Pinar del Río: el Pedro García Valdés, Superintente de Escuelas de aquella

DIRECTOR DEL INSTITUTO DE SEGUNDA ENSEÑANZA DE PINAR DEL RIO

también ayer, por el pri- que ha habido para aquella localidad el doctor Cristóbal Trillo Director del Instituto de Segunda Enseñanza de aquella provincia.

J. M. SOSVILLA

Regresó a Artemisa el activo Superintendente de aquel Distrito de los F. C. Unidos señor F. M. Sosvilla.

NO SE ADMITE CARGA

En las estaciones se ha ordenado no recibir carga de mercancías.

VIAJEROS DEL TREN A PINAR DEL RIO

Por estre tren fueron a Los Palacios: Filiberto Azcuy; a Guane: Eloy Lazo; a San Juan y Martínez: Jacinto Argudín, el teniente Alejandro Iglesias, el señor Francisco Cruz y señora; a Pinar del Río: Antonio Gómez, Emilio Trigo, Manuel Pintado, Emilio Sosa, Laureano Armenteros; a Taco Taco: Leopoldo Sánchez; a La Salud: Benito Suárez, Juan José Artigas y Francisco Hernández; a Batabanó: Francisco Orozco y Esteban Lima; a Puerta de Golpe: Antonio López Besu y señora; a Alquízar: F. Gatacalos; a Artemisa: Aurelio Rubio e hijos, Agustín Sánchez y Evelio Acosta, la señora Mercedes Sánchez de Ballaga, Ildefonso Sánchez, Lucilo Aguilar, la señorita María Josefa Aguila, Octavio Rodríguez, Oscar Mesa.

EL PARROCO DE MATANZAS

Ayer regresó a Matanzas el padre Genaro Suárez, Cura Párroco de aquel lugar.

Restos de lo que fué hermoso Central "Julia"

Lo que fué casa de máquinas del Central "Julia"

Panadería, dulcería y almacén de José Wong, en Aguacate

Fábrica de hielo de Simón González; Aguacate

COMISION DE GOBERNACION A ISLA DE PINOS

El doctor Isidoro Corzo, Jefe del Negociado de Prisiones de la Secretaría de Gobernación fué ayer acompañado del señor Octavio Rubio a Isla de Pinos, para recibir los socorros que un cañonero norteamericano desde Key West lleva a aquel lugar para el Gobierno cubano.

UN TREN CON VIVERES

El Secretario de Gobernación pidió a la Administración de los F. C. Unidos un tren especial para transportar a Aguacate víveres, ropa, etcétera.

Este tren salió de Ciénaga sobre las cuatro de la tarde llevando al señor Ramón Anderes, comisionado de la Secretaría de Gobernación para el reparto de esos víveres y con él iba para el mismo fin el señor Severiano Pulido, Consejero Provincial de esta provincia.

OTRO TREN CON VIVERES

También pidió el señor Secretario de Gobernación otro tren para transportar víveres a Guanajay y Artemisa que salió de Ciénaga a las 5 y 35 y regresando más tarde.

UN CARRO CON CARBON PARA LA MARINA

Agregado al tren que fué a Batabanó ayer tarde fué un carro de carbón que lo tomó en Palatino para transportarlo a Batabanó para la Marina.

UN TREN PARA LA CRUZ ROJA

En Ciénaga estaba preparado desde la tarde de ayer un tren especial para transportar víveres, aguas minerales, ropa, medicinas, etcétera de la Cruz Roja Nacional y en el que viajarán miembros de esa institución. Está formado por ocho fragatas y un carro y hará el recorrido por toda la línea sur a Navajas para regresar por línea norte hasta esta capital dejando en cada lugar que sea necesario socorros suficientes para atender a las primeras necesidades.

ACATA EL CENTRO GALLEGO...

Viene de la página DIECISEIS

EL PRESIDENTE DE LA ASOCIACION DE DEPENDIENTES HA DIRIGIDO LA SIGUIENTE CARTA AL SR. SECRETARIO DE SANIDAD

"Habana, y octubre 22 de 1926.

Dr. Francisco María Fernández, secretario de Sanidad y Beneficencia, Ciudad.

Señor: Tengo el honor de acusar recibo de su escrito de esta fecha, registro de salida número 9241, transcribiendo acuerdo de la Federación Médica de Cuba y comunicando que por decisión adoptada por esa secretaría se ha dispuesto que el Cuerpo médico que fué del sanatorio "La Purísima" se haga cargo de los servicios al mismo confiado con anterioridad; medida que se adopta teniendo en cuenta las dolorosas circunstancias concurrentes como consecuencia del ciclón que últimamente nos azotó.

Esta Asociación, reiterando su propósito de brindar su más decidido concurso al Gobierno para aliviar en lo posible los penosos efectos del ciclón, acepta y acata la resolución de ese Centro, leal y sinceramente; pero desea al propio tiempo, dejar consignado que estima que tal medida ha de tener un carácter transitorio, sin mayor trascendencia que aquella que limite la duración del actual estado de cosas, pues ni el número de enfermos en el sanatorio "La Purísima" reclama el empleo de igual número de médicos al que había cuando dichos facultativos hicieron abandono de nuestros enfermos, ni, por otra parte, podría admitirse la restauración de un personal cuyos servicios fueron declarados extinguidos por haber dejado incumplidos sus deberes, sin que sobre ese extremo fundamental haya adoptado resolución la Junta de gobierno de esta institución, que es la única que por su ley social está facultada para ello.

Por todas estas razones, reiterándole todo cuanto tuve el honor de referirle sobre este particular personalmente, la Asociación de Dependientes del Comercio de la Habana, se reserva el derecho de escoger libremente su personal médico cuando las circunstancias actuales cesen y cuando, por consecuencia, la Junta de gobierno pueda tener en el sanatorio la acción que le está señalada en los estatutos sociales.

Sin otro particular, quedo de usted muy respetuosamente, **Enrique Rentería**, presidencial social p. s. r."

PROTESTA DE LOS MEDICOS DE LA BENEFICA

Reunido el cuerpo facultativo de la casa de salud del Centro Gallego, acordó que se había limitado a cumplir las órdenes de la Secretaría de Sanidad, gratuitamente y como acto humanitario; pero sin relación alguna con el Ejecutivo del Centro Gallego y sin que su vuelta a la casa de salud indique que ceden en las peticiones formuladas y que han motivado la huelga.

LA SESION DE ANOCHE EN LA FEDERACION MEDICA

Anoche se reunió el Comité Ejecutivo de la Federación Médica de Cuba, bajo la Presidencia del doctor Aballí y actuando de Secretario el doctor Alfredo Recio.

El Presidente dió cuenta de que los médicos que formaban los cuerpos facultativos de las casas de salud "La Benéfica" y "La Purísima" habían cumplido el acuerdo del Comité Ejecutivo, ocupando sus plazas en las citadas casas de salud en concordancia y bajo las órdenes de la Secretaría de Sanidad y Beneficencia.

El doctor Aballí dió cuenta de que en "La Purísima Concepción" no compareció ningún miembro de la Directiva, como había sido oficialmente solicitado por el Señor Secretario de Sanidad, a la toma de posesión de los médicos. Y que en la casa de salud del "Centro Gallego" el Presidente señor Bouza y miembros de la Directiva, se negaron a dar posesión a los médicos y mandarle a cerrar las puertas no dando acceso a los pacientes que solicitaban ser atendidos. Presente el Coronel Muxó como Delegado del Señor Secretario de Sanidad, se conminó a esos miembros de la Directiva a cumplir las órdenes dimanadas de las autoridades cubanas, a lo cual accedió.

El Comité Ejecutivo acordó establecer su protesta ante la Secretaría de Sanidad.

El Comité acordó hacer público nuevamente que no existe pacto, armisticio ni tregua de ninguna clase en el conflicto planteado con esas asociaciones. Que los cuerpos facultativos de esos Centros han ido a ocupar esos cargos, obedeciendo órdenes del Comité Ejecutivo, por razón de humanidad ante la situación creada por la catástrofe reciente y la necesidad de atender a millares de personas lesionadas. Tan pronto cese este estado de cosas el Comité planteará en la misma forma que hasta el presente, la cuestión pendiente de resolución y que no habrá transacción de ninguna clase sino la aceptación de las bases acordadas por la Federación Médica de Cuba.

Se leyeron numerosas comunicaciones del resto de la República y se suspendió la sesión a las 12 de la noche.

EL ALCALDE DE ISLA DE PINOS Y EL JEFE DE SANIDAD

Ayer regresaron a Isla de Pinos: el Alcalde Municipal de aquel lugar Ramón Llorca Soto y el doctor Juan Manuel Llorca, Jefe de Sanidad de aquela localidad.

MANUEL PENDAS

El aventajado estudiante de medicina y practicante muy celebrado del Hospital de Emergencias que de manera tan notable se distinguió en la noche del huracán y los días sucesivos, fué ayer tarde con su hermano Miguel a visitar a sus familiares en Guara y conocer si a ellos ocurrió alguna novedad.

LA ESPOSA DEL REPRESENTANTE DEL MINISTRO INGLES

Ayer fué a Isla de Pinos la señora del representante del Ministro de Su Majestad Británica a Isla de Pinos.

VIAJEROS DEL TREN EXPRESO LIMITADO

Ayer, como anunciamos más arriba llegó el tren 2 y por él vinieron entre otros los siguientes viajeros de Camajuaní: el doctor Pedro Sánchez del Portal que regresó a dicho lugar por el tren 5, el señor Rigoberto Leyva, Jefe de los Populares de aquel lugar de Ciego de Avila, el senador Modesto Maidique; de Placetas: el señor Juan Pujol y el señor Eligio Torres; de Santa Clara: el leader de los conservadores de la Cámara de Representantes Santiago Rey y su hijo el doctor Rey; de Santa Clara: el doctor Iaberto del Pico, el señor Tirso Mesa; de Quemados de Güines: el alcalde de aquel término Julio Fundora; del Central Macagua: Dominguito Betharte: de Jaruco: el representante a la Cámara, Enrique Zayas; de Ciego de Avila: el representante a la Cámara Ricardo Padierne; de Camagüey: Alberto Meneses; de Matanzas: el representante a la Cámara Ramón Montero.

EL PRESIDENTE DEL SENADO Y DEL PARTIDO LIBERAL

Ayer regresó de Santa Clara: el doctor Clemente Vázquez Bello, muy apenado al conocer las graves noticias de los destrozos causados por el huracán en ésta.

EL JEFE DE SANIDAD DE CIENFUEGOS

Llegó de Santa Clara el Jefe de Sanidad de Cienfuegos doctor Carlos Calonge.

EL GOBERNADOR DE MATANZAS

Llegó de Matanzas el Gobernador de aquella provincia doctor Juan Gronlier.

DOCTOR GONZALEZ MANET

De Santiago de Cuba regresó ayer el doctor Eduardo González Manet ex-secretario de Instrucción Pública.

EL INSPECTOR VENTURA

Nos informó el inspector de Contaduría de los F. C. Unidos, señor Luis Ventura que el tren dos había traído unos 900 viajeros.

Este inspector ha sido de los que ha trabajado sin descanso en esta anormal situación que ya va pasando.

EL CONTROLLER DE LOS FERROCARRILES CONSOLIDADOS

Acompañado de su señora regresó a Camagüey el señor D. J. Stewart, Controller General de los Ferrocarriles Consolidados.

TREN A SANTIAGO DE CUBA

Por este tren fueron ayer a Camagüey: Miguel Angel Serrano, la señora de Wolf y familia, Pedro Montejo, el inspector de Comunicaciones René Valdivieso acompañado de su señora; a Jovellanos: Gabriel Mouriño; al Perico: el representante a la Cámara Aquilino Lombard y el doctor Tranquilino Maza Cobián; a Manzanillo: doctor Miguel Sánchez y familia, Miguel Galliano Cancio y familia; a Matanzas: Nelida Besanilla de Quirós, señoritas Ondina Muñoz y Rosa Marinas, el capitán López de la Marina Nacional, el ingeniero Francisco Ducassi y su señora, el capitán del Ejército Nacional Antonio González Lanuza, el coronel Víctor de Armas, la señorita Esperanza Rivero y el Alcalde Municipal de aquel término Benigno González; Antilla: la señora de Castro y familia; a Santiago de Cuba: la señora María Panadero de Más, R. Cortés; central San Ignacio: el doctor Aurelio Fernández de Castro y el señor Gabriel Zequeira; a Bolondrón: doctor Gaspar Ruiz; a Placetas: doctor Joaquín Bosch; Limonar: el padre José Viera; a Cienfuegos: Daniel Gómez; a Camajuaní: el doctor Sánchez del Portal y Rigoberto Leyva; a Sagua la Grande: José María Begaristain; a Santa Clara: Arturo Ruiz Mesa, Pablo A. de León, el Fiscal de aquella Audiencia, doctor Mario Demestre, la señora Moya viuda de Hernández; a Victoria de las Tunas: Lizardo del Hoyo; a Bayamo: la doctora señorita Carmen Díaz Fonseca; a Sancti Spíritus: el representante a la Cámara Pastor del Río y familia, el coronel Enrique Pina; a San Miguel de Casanovia a relevar al Jefe de aquella estación que se encuentra herido por habérsele derrumbado la casa el señor Francisco Fernández; también a Sancti Spíritus: Juan Roger y su hija Hortensia; a Cabaiguán: Andrés Ramos.

EL SUPERINTENDENTE DE ESCUELAS DE SANTA CLARA

Ayer regresó a Santa Clara el doctor González Cuesta, Superintendente de Escuelas de aquella provincia.

EL CONSUL FRANCES EN CAMAGUEY

Regresó ayer a Camagüey el señor Weill, Cónsul Francés en aquella ciudad.

COMISIONADO DEL REPRESENTANTE HORNEDO

Ayer tarde fué a Jaruco: el joven Pepe Ruiz, comisionado del Representante a la Cámara Hornedo y del Presidente de ese Cuerpo Colegislador doctor Ramón Zaydín para repartir en aquel lugar víveres.

EL CORONEL DESIDERIO RANGEL

Regresó ayer a su Distrito Militar el coronel Desiderio Rangel, Jefe Militar de aquella provincia.

LOS RAFAELES

El señor Rafael Fernández, Superintendente de Havana Terminal y el empleado de esa Dependencia de los F. C. Unidos señor Rafael Castrillo, están de días hoy.

Felicidades mil.

TREN A BATABANO

Por este tren fueron a Batabanó: Octavio Delgado y su hijo Octavio, el representante Manuel Castellano para allegar recursos a varios de sus amigos políticos, Arturo Ons y su hijo Arturo que ha sido uno de los que hizo el viaje a pie de Batabanó a la Habana; a Isla de Pinos, por Batabanó: Juan D. Arencibia, Alberto Carrillo y Alberto Angulo; a Pedro Betancourt: el Alcalde de aquel término Bernardo Loynaz; a San Antonio de los Baños: el doctor Meluza.

TREN A JOVELLANOS

Por este tren fueron a Matanzas: el doctor Antonio Recasen, Luis Mouzarieta; a Agucate: la señora Margot González de Rodríguez.

TREN DE SANTIAGO DE CUBA

Este rtne llegó a las 8 menos 5 de la noche de ayer y aunque trajo un pasaje que no era menor de 400 viajeros, sólo anotamos de Unión de Reyes: Julián Fierros; de San Diego del Valle: Ladislao Roffles; del central Perseverancia: G. Vefa, Juan Tapia y Campos; de Arriete: Agustín García; de Remedios: doctor Félix Arnaez; de Jovellanos: Amalio López; de Matanzas: Domingo V. Pastrana; de Camajuaní: Rafael Fernández y su señora Silvia Obregón y su hijita Silvia; le Coliseo: Raúl Ibern y familia; de Ciego de Avila: el representante a la Cámara: Julio del Castillo; también de Coliseo: Víctor Hernández; de Esperanza: Carlos Valdés y señora; de Matanzas: Ignacio Padrón y señora; de Cárdenas: Ramón Espinosa y señora; de Camagüey: J. W. Foster, Superintendente de Escuelas Internacionales; de Vueltas: Juan Cadalso; del central Estrada Palma: Mario Martínez Lufriu; de Colón: Antonio Roselló.

MISION DE FERROCARRILES AL DE UNIDOS, NORTE DE CUBA, GUANTANAMO Y FERROCARRIL DE CUBA

Habana, octubre 23 de 1926.

Señor Administrador.

Señor:

Teniendo en cuenta los perjuicios que el ciclón que acaba de pasar ha causado en las provincias de Pinar del Río, Habana y Matanzas afectando gravemente a todos los intereses existentes en las mismas, y por lo tanto a esas empresas de Ferrocarriles, me propongo someter al acuerdo de la Comisión de Ferrocarriles en la sesión que debe celebrar el lunes próximo, sean condonadas las multas impuestas a todas las compañías de Ferrocarriles cualquiera que sea el trámite en que se encuentren.

Asímismo les permito que dada la gravedad de los acontecimientos, quedan autorizados para hacer uso de las facultades que les concede los Artículos del 22 al 25 inclusive de la primera parte de la Orden 117 de 1902, pudiendo en su consecuencia transportar gratis o a precios reducidos a los que a juicio de ustedes crean damnificados por el ciclón.

Al mismo tiempo declarar transportes gratis de todas las viandas y frutos menores, que por el término de 45 días, sean transportadas de cualquier lugar de la República a la zona afectada por el meteoro, contribuyendo así a la labor iniciada por el honorable señor Presidente de la República, su Gobierno y otras instituciones particulares que espontánea y generosamente contribuyen con su concurso.

El Gobierno, y muy especialmente la Comisión de Ferrocarriles, agradecerán lo que ustedes hagan en favor de los damnificados en estos críticos momentos.

De usted atentamente,

(f.) J. M. Espinosa.
Presidente de la Comisión de Ferrocarriles.

Esto era el Parque Central de Batabanó

Restos de un barrio de Batabanó

El Honorable Presidente de la República, señor Gerardo Machado, el Secretario de Obras Públicas, Dr. Carlos Miguel de Céspedes, y el Secretario de Gobernación, señor Zayas Bazán, en el momento de la apertura del Circuito de las pasadas Carreras, en un magnífico BABY PEERLESS.

M.E.C.D. 2016

SOCIEDADES ESPAÑOLAS

ASOCIACION CANARIA

IMPORTANTES DAÑOS CAUSADOS POR EL HURACAN EN LA CASA DE SALUD DE LA ASOCIACION CANARIA.—LAS PERDIDAS SE CALCULAN EN CUARENTA MIL PESOS.—MAS DE DOS MIL PERSONAS FUERON ALBERGADAS EN AQUEL ESTABLECIMIENTO.—TODOS LOS HERIDOS QUE ALLI FUERON LLEVADOS FUERON ATENDIDOS.—OTROS DETALLES

La hermosa casa de Salud "Nuestra Señora de la Candelaria" propiedad de la Asociación Canaria, ha recibido, con motivo del huracán, desperfectos de gran consideración, que según los cálculos hechos se hacen ascender a unos cuarenta mil pesos.

Tres de las artísticas farolas de la portada fueron desaparecidas, apareciendo en la misma considerables desperfectos producidos, al parecer, por trozos de madera, hojas de zinc y otros cuerpos que arrancados de los edificios cercanos eran lanzados con ímpetu sobre la portada; las puertas de madera de la misma también aparecen con roturas.

Del pabellón "F" fueron levantadas y lanzadas de su lugar las dos caraboyas instaladas en su techo. Varias ventanas fueron rotas, otras forjadas y los cristales quedaron roto. En la parte de dicho edificio fueron rotas las ventanas del Laboratorio, habiendo desaparecido en su totalidad los útiles de este Departamento Otras averías de importancia sufrió este Pabellón.

En el de Administración fué rota totalmente la puerta principal, así como también la puerta del Norte. Una hoja de la ventana del local destinado a Farmacia fué arrancada y lanzada al interior, habiendo sufrido roturas los cristales de las ventanadas de este edificio.

Las Salas de Operaciones fueron destruídas totalmente, así como los cristales de las puertas y ventanas de este Departamento. En el Pabellón "C" también quedaron rotos los cristales.

Del Pabellón "G" fueron arrancadas de manera brusca, gran número de mamparas, destrozándose sus cristales y sufriendo también grandes averías muchas de las puertas de este edificio. Los globos eléctricos de este y de los demás departamentos fueron hechos pedazos por la furia del vendaval.

Los Departamentos de Cocinas, despensas y comedores sufrieron averías en sus puertas y cristales.

En el Departamento de Maquinarias fueron arrancadas y lanzadas al patio las dos torres que se encontraban instaladas, habiendo sido rota la puerta principal y muchos cristales de este Departamento.

En el Pabellón de Enfermedades mentales se ven, también persianas y cristales rotos y forzada la puerta principal del mismo

De los cuatro Pabellones de Enfermedades del pecho, uno de ellos fué desarbolado totalmente, y los tres restantes sufrieron grandes daños, al extremo de haber sido desalojados inmediatamente por el peligro que amenazaba a los enfermos allí recluídos. Las tejas desaparecieron; las puertas y ventanas fueron arrancadas, siendo lanzadas a gran distancia. La pequeña habitación que servía de cocina fué castigada tan duramente que solo quedan la mitad de las paredes, todo lo cual presenta un cuadro desolado comparándolo con lo que fueron. Los enfermos allí recluídos fueron alojados, provisionalmente en otro de los Pabellones hasta tanto que el Director de aquel Establecimiento disponga en definitiva.

Los jardines quedaron arrasados con salvo alguna excepción; la red telefónica destruída y los postes e hilos eléctricos han rodado por el suelo.

El Departamento de empleados sufrió grandes desperfectos y el taller de carpintería quedó medio destruído. Las cercas de los patios fueron derribadas.

Gran número de familias de aquellos contornos, en número no menor de dos mil personas, pasaron la noche del 20 al 21 refugiadas en los distintos pabellones, habiéndose atendido, en primer término a los heridos, a los cuales se les dispensó asistencia médica. Uno de ellos falleció al poco tiempo de haber sido curado.

Varios enfermos tuvieron el generoso rasgo de ceder sus camas para los heridos graves y para los niños desvalidos, dándoles parte de la alimentación que a ellos les correspondía. Por el Departamento de Cocina se suministró leche para los niños necesitados.

Entre los empleados que más se distinguieron durante las horas que azotaba el meteoro, figura el sirviente especial Miguel Santos; el empleado del Laboratorio José Hernández: los prácticos de farmacia Julián González y Filiberto González y los sirvientes Domingo Cárdenas, Juan Blanco y otros. Los Practicantes Jesús Piñón y Antonio Priedes dignos de encomio, así como el médico de guardia doctor Bacallao que permaneció al cuidado de los heridos y enfermos desde la noche del 19 hasta la mañana del 21.

El Presidente social Don Antonio Ortega y otros miembros del Cuerpo de Gobierno han trabajado activamente para remediar lo acaecido. La Comisión de Obras se reunió en la tarde de ayer al objeto de disponer lo conducente para la inmediata reparación de todos los desperfectos sufridos.

LEGITIMA
EVIAN = CACHAT
LA MAS EFICAZ AGUA DE REGIMEN
AL POR MAYOR
DROGUERIA "SARRA"

CLUB HIJOS DE LA PARROQUIA DE LABIO

Celebró junta general extraordinaria esta sociedad convocada para la toma de posesión de la nueva directiva que ha de regir los destinos de 1926 a 1927.

Abrió la sesión el Presidente señor Faustino Rodríguez actuando de Secretario el señor Joaquín Fuentes y gran número de asociados.

Después de leida y aprobada el acta anterior se dió principio a la toma de posesión a los nuevos directivos electos, al hacer entrega el señor Rodríguez con palabras sentidas y llenas de afecto hace votos por el engrandecimiento de la sociedad y exhorta a todos sus asociados para que sepan laborar por la prosperidad de la misma que tan victoriosamente se viene desenvolviendo, que con sólo contar dos años de fundada y hacer frente a los gastos ocasionados, cuenta con un capital aproximado de $900.00.

El señor Serafín Fernández al tomar posesión del cargo de Presidente contesta al señor Rodríguez en términos halagadores y dice que al ser elevado al puesto viene lleno de confianza y de los mejores deseos para continuar la obra emprendida por los que en el día de hoy cesan en sus cargos y que es la obra de todos sus asociados y colaboradores. Después de hacer uso de la palabra varios asociados dándose por terminada la sesión entre clamorosos aplausos. No faltando la espumosa sidra el "Gaitero".

Juventud Asturiana

El más atrayente y mejor organizado festival se anuncia para el domingo, día 31, en los amplios salones de la, "Juventud Asturiana", que con siste en una extraordinaria velada, que celebrará esta floreciente sociedad, en obsequio de sus asociados.

La Sección de Declamación y Filarmonía, trabaja sin descanso para confeccionar un exquisito programa, para que la numerosa concurrencia salga complacida.

El cuadro de Declamación, bajo la Dirección del señor Antonio Pereira, están ensayando dos obras teatrales de diferentes autores que a no dudar por el elemento que tomará parte en ellas dejaran satisfechos a los numerosos asociados con que cuenta esta "Juventud Asturiana".

Nota: En otra oportunidad daremos a conocer a nuestros lectores, interesantes detalles de esta extraordinaria velada.

Meira y su comarca

Su Secretario nos dice hagamos saber a los asociados que la fiesta que debía celebrarse hoy domingo se suspende por consecuencia del ciclón.

VEANSE MAS SOCIEDADES ESPAÑOLAS EN LA PAG. 23

Las Delegaciones del Centro Asturiano

Con la urgencia que el restablecimiento de la verdad requiere, se ha hecho circular entre las Delegaciones del Centro, la siguiente comunicación:

"Habiendo publicado un periódico de esta capital la noticia de que en las obras de nuestro edificio social en construcción causó grandes daños el ciclón que azotó a esta capital el día 20 del mes en curso, me apresuro a comunicar a usted, para que lo haga llegar a conocimiento de todos los socios de esa Delegación, que el ciclón no causó daños de ninguna clase en las obras del Palacio del Centro Asturiano y que estas obras continúan sin interrupción y con gran actividad.

En nuestra Quinta "Covadonga", causó el ciclón algunos daños en jardines y arbolado pero esto en nada afecta al normal funcionamiento de nuestra Casa de Salud".

EN NEW YORK

Un cable periodístico de New York anunció extensamente a los lectores de la Habana que en la ciudad inmensa de los bancos y de los rascacielos, se estudia el establecimiento de una Delegación del Centro Asturiano... A muchos parecerá esto fantasía, y otros entenderán que será superflua a dicha Delegación, situada a tres días de distancia de su eje.

Ni superfluidad ni fantasía. En la gran New York viven, trabajan y medran algunos cientos de asturianos que figuran en las listas del Centro, como sus socios más entusiastas, y no es su entusiasmo romántico, ni diplomático su amor a la institución asturiana. En sus días de angustia, cuando alguna grave dolencia los hiere, emprenden el viaje a la Habana llenos de esperanza y de amor, en demanda del remedio a sus males; y por el solo hecho de encontrarse en su Centro, al amparo de la Cruz de los Angeles y rodeados de la cariñosa solicitud de sus paisanos, sienten que la paz vuelve a sus espíritus y que sus miembros acusan un aumento de fortaleza y de vigor. El buen éxito que la cirugía ha obtenido en las operaciones prcticadas a nuestros hermanos de New York, ha demostrado que la notoriedad de la "Covadonga", no está basada en cuentos de camino.

Adelante: ayer, Tampa; hoy, New York; mañana... Adelante, adelante

DESPUES DEL CICLON

Como una proclama valiente de la fortaleza arquitectónica, ostenta en el Parque Central su airosa contextura el edificio del Centro Asturiano... No hay en todo él señal alguna de que el huracán ya pasado haya hecho presa ni en sus muros ni en su andamiaje. La furia del meteoro, ha domado su ímpetu, ante el severo edificio, como si el sentir que dentro de aquellas paredes se proclamarán andando los días altas empresas de paz, y que recibirán alientos los más altos pensamientos de hermandad y de amor.

En la ya famosa quinta "Covadonga", situada en parajes altísimos, propicios a la destrucción, también el tremendo huracán moderó sus ímpetus furiosos. Sin embargo hubo que lamentar sus estragos en el pabellón de Hidroterapia, que perdió en la refriega una parte de su techumbre, y en algunos pabellones, que fueron levemente rasguñados.

La estatua de Don Manuel del Valle, el magnánimo benefactor, fué arrancada de su pedestal... El Centro Asturciano se dispondrá, seguramente, a dedicarle al hombre grande y desinteresado, otro monumento de más amplias proporciones, que diga más elocuentemente el agradecimiento de los astures al verdadero "creador" del Centro Asturiano. Mientras tanto, la memoria de Don Manuel del Valle, se sostendrá firmemente en los corazones de todos los socios.

No hubo desgracias personales, ni los mil enfermos que se cobijan en la "Covadonga" han sufrido molestia alguna. El administrador al frente del personal, se portó como bueno, estando todos a la altura de su penoso deber.

Felicitamos al Centro Asturiano por haberse librado a tan poca costa del temporal tremendo que azotó a la ciudad capitalina destruyendo su riqueza y llenando de luto y de amargura muchos hogares.

AL INGENIERO JEFE DE LA CIUDAD

Entre el flamante Instituto de segunda enseñanza y el edificio en construcción del Centro Asturiano, tiene su asiento la cuadra matriz de la calle de San José. Es, ahora un punto de mucho y de muy complicado tráfico; en ella desembocan todas las unidades rodantes de Obrapía y de Monserrate, para distribuirse por el Parque Central, por San José y por Zulueta. La amplitud de la calle no responde a las necesidades de un tráfico ordenado y seguro.

Es claro que la dicha primera cuadra de San José, no padece de tanta estrechez y apretura como la calle de Obrapía; pero, por su proximidad al Parque, por las inmensas actividades que recibe de dos vías encontradas, por situarse allí de "piquera" las guaguas automóviles de Guanabacoa, y porque, naturalmente se agrandará su movimiento cuando el Centro Asturiano convierta en Centro Comercial, su planta baja, necesita aquel punto una justa ampliación.

Las obras,—apenas pueden ser calificadas de obras—, son fáciles. Como adorno al Instituto, se organizan en esa cuadra unos jardines demasiado amplios, que parece adredemente empujan la calle y la aprietan contra el Centro Asturiano. Con restarles tres metros a dichos jardines, ni ellos ni el Instituto perderían nada. Es una mejora tan lógica, tan necesaria y tan visible, que se hace notar de todos los transeuntes

Al escribir esta indicación tenemos la seguridad de que el Director del Instituto, el Centro Asturiano y el ingeniero Jefe de la ciudad, se interesarán por la ampliación fácil que nos ocupa, y que sustituirá con holgura la estrechez un tanto ridícula, de una de las cuadras más centrales de la ciudad.

JESUS RODRIGUEZ BAUTISTA

Ha muerto un hombre de bien, un español discreto, un gallego amoroso... Comenzó con valentía la lucha mundana; pareció que vencía; bamboleó; se mantuvo firme; volvió a titubear. Nunca venció del todo; nunca fué vencido radicalmente.

Las asperezas del camino hirieron los optimismos de su ánimo; pero no doblegaron su voluntad,—su recia voluntad gallega—, ni arredraron su espíritu valiente.

Fué Presidente del Centro Gallego, cuando la edificación "de pedra" encendía las pasiones; cuando las Juntas Generales eran aquelarres de demonios. Su ecuanimidad, su discreción sutil y su sonrisa plasmada en su semblante, le sacaron con bien de aquel momento de irreflexión, de pasión, de ira...

Fué siempre gallego, fué siempre español, fué siempre hombre de bien, no totalmente desamparado de la buena ventura; pero si colocado al margen de la suerte en las últimas andanzas de la vida. Le hirió en el corazón una enfermedad sutil, y como el pájaro herido tornó amoroso y titubeante al hogar de sus mayores. Murió en el Escorial, admirando la octava maravilla, "de la noble España".

Se llamaba Jesús Rodríguez Bautista... Estreché su mano y estreché su pecho. Conmovido por su eterna ausencia, le dedico este recuerdo al hombre bueno, y al buen Dios mis oraciones por su alma.

Enrique CIMA.

El Círculo Praviano suspende su fiesta

La Jira que esta Sociedad tenía acordado celebrar hoy domingo, en San Francisco de Paula, se suspende, teniendo en cuenta de la desoladora situación en que han quedado una gran parte de los socios de esta Sociedad a consecuencia del ciclón. La comisión de fiesta, de acuerdo con la presidencia sigue actuando hasta que en la próxima semana se celebre la Junta Directiva, y se tomen nuevos acuerdos respecto de cuando se ha de celebrar dicha fiesta.

Extraordinaria matinée

Se está organizando para el día 21 del próximo mes de noviembre, una extraordinaria matinée bailable, la que sin duda ha de obtener gran lucidez, pues sus organizadores son bien entendidos en lo que respecta a organizar fiestas bailables. Sabemos que un conocido Jazz Band tendrá a su cargo la interpretación de los Fox, Charlestons y Danzones, así como los sones, pieza tan de moda en nuestros salones, que está a cargo de un renombrado sexteto. Son muchas las damitas que se encuentran trabajando esta fiesta, todas ellas bien conocidas en nuestros Centros Regionales.

ASOCIACION DE DEPENDIENTES

Atenta la Sección de Instrucción a todo cuanto signifique beneficio para los educandos que concurren a sus Academias, velando por la salud de los mismos y en previsión de posibles eventualidades por iniciativa de su presidente don Aurelio Pestana, ha acordado suministrarles a partir del lunes, aguas procedentes de los manantiales de Santa Rita. Es esta una medida que estimamos sumamente oportuna y pone de manifiesto la atención que presta la Sección de Instrucción a las Academias de la Asociación de Dependientes.

La Habana, Octubre 22 de 1926.

Su Presidente, señor Rentería, nos remite la siguiente carta:

Sr. Director del DIARIO DE LA MARINA.

Ciudad.

Señor:

En el diario de su digna dirección —edición del día 20—hemos leído una información de nuestra visita al Palacio de la Presidencia, en la cual se me atribuyen manifestaciones que no he hecho. Y en evitación de falsas interpretaciones por parte de quien haya leido, creo prudente reproducir por escrito mis propias palabras que dicen:

"A la Junta Directiva de la Asociación de Dependientes del Comercio le animan los más cordiales deseos y vería con verdadero gusto la solución satisfactoria del conflicto planteado por la Federación Médica de Cuba, a la cual guarda los mayores respetos; si bien todo arreglo o solución debe efectuarse en armonía con los preceptos reglamentarios de la Sociedad".

Estas palabras que reflejan o traducen lo más exactamente posible nuestro criterio son las que debo conocer el público. Publíquelas por el señor Director y reciba las gracias por anticipado de su affmo. s. s. q. l. e. l. m.

Enrique Rentería,
Presidente p. s. r.

'Asturias Juvenil' suspende la matinee bailable

Reunidos los miembros de la Comisión organizadora acordó por unanimidad el suspender la fiesta que esta sociedad tenía anunciada para la tarde del domingo.

Obedece esta suspensión al doloroso que todos debemos guardar por la horronda catástrofe causada por el ciclón.

PARTIDO JUDICIAL DE ARTEMISA

Teniendo en cuenta esta Sociedad la desoladora situación que atraviesa la República, con los lamentables sucesos ocurridos, por el desbordamiento del huracán, el Comité de Damas, de acuerdo con la Presidencia, ha dispuesto la suspensión de la matinee, que se había de celebrar el domingo 24, en la terraza del Club Carmelo, Vedado.

Y por tanto, se ruega a los tenedores de entradas las conserven para su oportunidad, que tendrán misma validez, la cual se hará público por la prensa capitalina, tan pronto dicha matinee pueda celebrarse.

Centro Asturiano de la Habana

(JUNTA GENERAL ORDINARIA ADMINISTRATIVA)

De orden del señor Presidente de este Centro Asturiano se anuncia para conocimiento de los señores socios, que el domingo próximo, día veinticuatro de este mes de Octubre se celebrará, en el salón de sesiones de la Administración de la Casa de Salud "Covadonga", la Junta General ordinaria administrativa correspondiente al tercer trimestre del año en curso.

La Junta dará comienzo a las dos de la tarde, y para poder penetrar en el local en que se celebre, será requisito indispensable la presentación del recibo que acredite estar al corriente en el pago de la cuota social o el carnet de identificación.

Habana, 20 de Octubre de 1926.

ENRIQUE CIMA,
Secretario.

10691 Alt. 2d-22

PROTEJA SU SALUD Y LA DE SU FAMILIA

Tomando Orange Crush durante esta situación.

El agua que empleamos es completamente ESTERILIZADA.

SE PUEDE TOMAR CON TODA CONFIANZA

ORANGE CRUSH

EL REFRESCO MAS SANO DE TODOS

Del Naranjal a Sus Labios.

M.E.C.D. 2016

DEL GOBIERNO PROVINCIAL

UN BUEN EJEMPLO

Ayer, en que todo el edificio y los jardines estaban como si nada hubiera ocurrido anormal, desde el que pudimos ver que el Gobierno Provincial se adelantaba a todas las dependencias oficiales en la tarea de borrar la triste huella del ciclón.

Este record de celo y excelente cumplimiento se debe a la acción del dirigente y como actuante—al frente del personal subalterno del Gobierno Provincial, señor Laureano Hernández, quien personalmente al frente de sus empleados realizó en pocas horas el prodigio de limpiar y retirar cuantos residuos dejara del pasado ciclón.

Merced a ese rasgo—nada sorpresivo para cuantos nos honramos con la vieja amistad del excelente funcionario—del señor Laureano Hernández, el edificio del Gobierno Provincial se despojó presto de amargos estorbos.

Una nuestra felicitación a las muy merecidas de sus jefes.

LA COMISION DE AGUACATE ENTREVISTO CON EL GOBERNADOR Y EL PRESIDENTE DE LA REPUBLICA

El Consejero señor Severiano Pulido, acompañado del señor José Manuel Acosta, candidato a la Alcaldía de Aguacate, y los señores Eduardo Jorge y Santos Savín, se entrevistaron ayer con el señor Gobernador y después con el Presidente de la República, habiendo logrado, cuatrocientas raciones que será auxiliado el pueblo de Aguacate.

Los antes dichos señores regresaron ayer mismo a dicha población.

LOS DAÑOS EN MADRUGA

En el día de ayer visitó el Gobierno de la Provincia, el Alcalde Municipal de Madruga, señor José Agustín Valera, para informar al Gobernador sobre los destrozos causados por el ciclón en aquel término.

El señor Valera, nos comunicó dicha autoridad municipal que en el pueblo no ha quedado en pie ninguna de las viviendas de los campesinos, habiendo sido arrasados todos los frutos menores.

La casa del General Eliseo Figueroa fué destruída por completo así como la fábrica de aguas "El Copey" y la del agua "La Paila" habiendo sufrido pérdidas esta última que se hacen ascender a cuatro mil pesos.

Los conocidos baños de aquel término se encuentran en ruinas y el flamenco modelo, recién construído por el Consejo y Gobierno Provincial fué también destruído completamente.

En el Central San Antonio, la casa de máquinas le fué arrancados los techos, quedando la maquinaria a la intemperie. Las casas de viviendas del batey en su mayoría fueron destruídas, así como el almacen de azúcar, calculándose las pérdidas solamente en este lugar en cien cientos cincuenta mil pesos. Solamente hay comunicación por carretera con Aguacate y por trenes con Güines, pudiendo lograr con los primeros de estos lugares la comunicación por haber sido auxiliado en la descongestión de los árboles que se encontraban en el camino, por una numerosa cuadrilla de obreros dirigidos por el antes dicho Alcalde, que realizó los trabajos necesarios para dejar expédita la carretera.

El término se encuentra en tinieblas, no faltando el agua, a pesar de haber sido destruída completamente la caseta del acueducto. Las cañas se encuentran como si hubieran sido devoradas por un fuego enorme, estimándose en ellas de más del cincuenta por ciento de su rendimiento de pérdida.

El señor José Agustín Valera, ha establecido en el Ayuntamiento una cocina económica para facilitar comida a los damnificados, sobre todo a los campesinos que se encuentran en muy difícil situación por haber perdido todo lo que en sus bohíos tenían.

En el día de hoy ha comisionado el señor José Agustín Valera a varios grupos de vecinos para que recorran los distintos barrios del término e informen inmediatamente los datos precisos de los daños causados por el huracán.

En el término no ha tenido que lamentarse, afortunadamente, ninguna muerte, solamente muy pocos heridos leves.

DESDE SAN FELIPE

Una comisión numerosa de vecinos visitó ayer al Gobernador Provincial dándole cuenta que en el pueblo de San Felipe han venido al suelo 150 casas, en el barrio pueblo número 74; en la finca Somorra 73; en la finca Remonta 47; en la finca Aguacate 105; en California y otras fincas 67; resultando de estos derrumbes cinco heridos graves y cuarenta y tres menos graves y leves.

En la Estación del Ferrocarril, se han refugiado en cuarenta y cinco vagones que se encontraban allí muchas familias, el hambre pavorosamente amenaza a la población, pues en las bodegas no existen víveres, esperándose la actuación del gobierno para solucionar tan tremenda situación. Todas las casas escuelas han desaparecido a excepción de la del pueblo. Los caballos y bueyes desaparecidos pasan de doscientos.

EN EL ASILO LA MISERICORDIA

El asilo "La Misericordia", lugar donde se protege al desvalido con una humanidad sin límites ha causado tremendos estragos el huracán. Fueron destruídos completamente los pabellones, quedando como albergue la oficina donde se refugiaron ciento cincuenta ancianos y setenticinco niños asilados en aquel lugar, los que fueron solicita y paternalmente atendidos por el Director de aquella benéfica Institución que enaltece a Cuba, doctor Ruiz Peraza que dió pruebas de su gran altruismo y de sus humanitarios sentimientos.

NO SE REUNIO EL CONSEJO PROVINCIAL

A pesar de haber estado cambiando impresiones los consejeros señor Sainz de la Peña, Severiano Pulido y Manuel Vega, sobre la regla de conducta que había de adoptar el Consejo Provincial para atenuar los daños que ha causado el ciclón en los distintos términos de la provincia de la Habana, enviando auxilios y víveres, no pudo llevarse a cabo la sesión por falta de quorum.

No obstante el consejero Sainz de la Peña ha conseguido del Gobierno central un tren que salió con víveres y mercancías para Batabanó; el también Consejero Severiano Pulido, consiguió cuatrocientas raciones diarias para el término de Aguacate y otras tantas al señor Manuel Vega para Marianao.

BOLERA DESTRUIDA

En la Víbora, el edificio de la bolera situado en la calle de San Francisco entre Lawton y Armas, fué destruído, ocasionando pérdidas por valor de diez mil pesos.

Esta bolera está situada muy cerca de la casa del señor López Oliva, la que milagrosamente se salvó del desastre.

CÁPSULAS-CREOSOTADAS
ACEITE Hº BACALAO
EN BUENAS FARMACIAS
SARRÁ

EL ESBART DANSAIRE EN EL CENTRE CATALA

Por acuerdo de la directiva ha sido suspendida hasta nuevo aviso la fiesta de la Danza Catalana, que estaba anunciada para hoy, domingo, día 24.

Se debe esta suspensión a la última catástrofe ocurrida el día 20 del corriente.

Los catalanes de Prado, 70, no por eso han de dejar de laborar como hasta ahora, a cuyo efecto se darán nuevos avisos según las juntas que celebran continuamente.

Hoy, domingo, a las diez de la mañana, celebran en el Stadium Universitario, un match de foot ball, los equipos Fortuna e Hispano; y Juventud Asturiana contra el Catalunya S. C. en favor y beneficio de los damnificados por el último ciclón.

DE LA ROMERIA MONTAÑESA

FINES QUE PERSIGUE EL COMITE PRO BIELVA AL ORGANIZAR ESTA FIESTA

Es tal la animación que ha despertado entre los montañeses de la Habana esta hermosa Romería que se celebrará el próximo día siete en La Tropical, que hemos creído oportuno entrevistarnos con algunos estimados señores del Comité organizador para que cuantos se han interesado por esa bella fiesta tengan conocimiento de los propósitos que animan al Comité citado y de los fines que con ella persiguen.

No ignoran los montañeses de esta Capital, que el año pasado se constituyó el Comité Pro Bielva de la Habana, integrado por personas de solvencia moral y material, con el propósito de arbitrar algunos fondos destinados a mejorar las condiciones de un pueblecito montañés, llamado Bielva el cual necesitaba construir un Cementerio con arreglo a las necesidades modernas. Aquel Comité, presidido por el conocido montañés Sr. Benito Cortines, estaba animado de muy buenos propósitos, los mejores que ningún hombre puede tener, tales como son los de practicar el bien, con el más hondo y sagrado amor de la patria chica; no un amor lleno de platonismos y bellos cantos inútiles; sino amor puro, de la clase de los prácticos, de los que cristalizan en un beneficio tangible e inmediato para la región querida.

Lo primero que hizo el Comité a que nos referimos, fué organizar una bella romería típica montañesa, que fué celebrada en La Asunción, de Luyanó, a la que no quedó por asistir un solo montañés, sabedores todos del carácter absolutamente benéfico de la fiesta. No fué malo el resultado económico del festival; y camino de la Montaña fué la suma de cuatro mil pesetas (4.000,00) cantidad que todavía se halla en la Caja de Ahorros del Banco Mercantil de Santander, devengando el correspondiente tanto por ciento a la disposición de la Alcaldía de Bielva, para las obras de construcción del moderno Cementerio.

Precisamente en fecha reciente el Delegado Gubernativo, Comandante don Vicente Portilla, ha ordenado al Ayuntamiento de Bielva sacar a subasta esas obras que serán comenzadas en breve con la citada suma. Como la cantidad enviada el año pasado a la disposición del Ayuntamiento citado, necesita un pequeño refuerzo para que la haga aproximarse al costo de las obras proyectadas, el Comité de esta Ciudad que conoce los buenos sentimientos de los montañeses, ha organizado la hermosa romería típica que se celebrará el próximo día siete en La Tropical, para la cual hemos dicho existe inusitada animación, porque los montañeses son quizás los que con mayor intensidad sienten el amor de la tierra lejana y la necesidad de protegerla con actos benéficos como este.

En resumen: Laborar por la Montaña llevando al rincón lejano remedios a las necesidades más inmediatas con cariño y sacrificio, es lo que pretende el Comité Pro Bielva.

¡Nobles y altruistas fines en verdad! ¡Si todos hicieran otro tanto!

Sociedad de Castrillón

Su amable Presidente nos ruega hagamos saber a todos los asociados que con motivo del temporal pasado, se ha suspendido la gran fiesta, que debía celebrarse el domingo 24 del actual, hasta nuevo aviso.

Movimiento de Enfermos

CASA DE SALUD "COVADONGA" DEL CENTRO ASTURIANO DE LA HABANA

Movimiento general de enfermos correspondientes al día de la fecha. Octubre 20 de 1926.

Entrados: Sres. Manuel Fernández Diez, José Rodríguez García, Manuel Fernández García, Simón Acosta Rodríguez, Julio Lariot Lara, Baldomero Martínez García, José Fernández García, Ramón López García, Andrés Sánchez García, Marcelino Martínez González, Manuel Alea Valdés, Herminio Suárez García, Angel Vega Espina, Agustín Márquez Uson, Manuel Hondares González, Alberto González López, Pascual Fernández González, César Cueto Muñiz, Manuel González García, Carlos Méndez Arias, osé Díaz González, Amado Cueto Corujedo, Miguel Antonio Sotolongo, Juan Vázquez Chao, Alvaro Arias Suárez, Faustino del Canto Alvarez, José Morales Silva y José Sánchez López.

Salidos: Sres. Bernardo Longoria Huerta, Angel Gianuitti, Ramón López, Pedro Alonso Sánchez, José García Menéndez, Ramón Piedras Martínez, Edelmiro Quintana Blanco, José Busto Candia, Pedro González Chávez y Ferreti, José Fernández Rodríguez, Nicolás García Viña, Manuel García García, Francisco García Hernández, Antonio Bereda Alvarez, Aquilino Ramón de la Fuente, José Cangas Gutiérrez, Sabino Rodríguez Fernández, Manuel González González, Constantino Rodríguez Cerbelo, David Severon Migollo, Inocencio Incera Torre, Luciano Fernández Sánchez, Emilio Villanueva González, Belarmino González García, José Miguel Valdés León, Angel Baños Sánchez, Alvaro Fernández González, Nicanor Alonso Calvo y Balbino Arias López.

Octubre 21 de 1926.

Entrados: Sres. José López López, Luis Molina Huerta, José Fabián Rodríguez, Julián Tuero Alvarez, Luis Nava Frade, Manuel Quintana Rodríguez, Eloy Hernández Guerra, Manuel Valiño Ferreiro, Manuel Alvarez Alvarez, Rafael Ruiz de Casas, Juan Argüelles Grau, Manuel Pardo Pena, Jesús Bernardo Alvarez, Benjamín Menéndez González, Ricardo Suárez González, Bernardo Fernández Pérez, Nazario Alvarez García, Gabriel Vivés Mas, Emilio Ayut Ayut, Tomás Martínez Alvarez, Miguel Angel Piñeiro Jiménez y José Pelayo Suco Blanco.

Salidos: Sres. Juan Pérez Martínez, Adolfo Suárez García y José Ramón Iglesias Gutiérrez.

ASOCIACION CANARIA

Movimiento de enfermos.

Día 19 de Octubre de 1926.

INGRESOS:—Laureano Mesa Mesa; José Pérez Simón; José Hernández Gutiérrez; Andrés Martín Machín; Pantaleón Vera Surita; Francisco Padilla Trujillo; Luis de Paz Cordovez; Carlos Ballina Oso; Felipe Rodríguez Medina; José A. Martín Pérez; Agustín Martín Hernández; Gil León Rodríguez.

ALTAS:—Francisco Cortosa Blasco; Juan García García; Juan Martín Rodríguez; Felipe Pérez González; Gervasio Camacho Pino; José Andrés Folgado; Vicente Betheroncourt Pérez; Urbano Ortega Sosa; Adelina Ortega Méderos; Leopoldo Rodríguez Concepción.

Día 20 de Octubre de 1926.

INGRESOS:— Antolín Caballro Arencibia; Alejandro Bienes Jiménez.

18 de Octubre de 1926.

INGRESOS:—Gregorio Luis Rodríguez; Gerardo Candelaria Machín; Leoncio Brito Castañeda; Juan Ventura Medel; Juan Medina Castellano; Antonio Hernández Pérez; José López Gutiérrez, Antonio Gómez Gutiérrez; Alejandro González González; Marcelino Scutuyo García; Antonio Cabrera Pérez; Leopoldo Rodríguez Concepción; Arturo Martín Ortega.

ALTAS:—José Felipe Lima Lima; Antonio Taños Padrón; Adrán Tascón Navarro; Domingo Sicilia Rodríguez; Bartolo Guerra Arencibia; Avelino Puentes Menéndez; José I. Cabrera Hernández; Tomás González Díaz; Claudio Rodríguez Sánchez; José de Armas Santana; Manuel Sánchez Guedes; Faustino García Lorenzo; Ismael Armas Hernández; Elías Rodríguez Pérez; Juan Alamo Melián; Ramón Jiménez Rodríguez.

Del Centro Castellano

La Casa de Salud de este Centro ha sufrido bastante averías muy especialmente las cercas; el frente de la Carretera, las que han sido derrumbadas completamente, así como la chimenea de la cocina, el tendido eléctrico y todo el arbolado y jardinería; además de desperfectos ligeros en los Pabellones Felipe Fernández y Daniel Pellón. Se derrumbaron las paredes del consultorio médico de Guardia así como las habitaciones del médico y Administrador. Pabellón de infecciosos y enajenados, los que fueron trasladados en pleno ciclón bajo la Dirección del médico de guardia doctor E. Nobo el que personalmente y bajo mas fuerte acción del ciclón ordenó el traslado siendo el primero en lanzarse a la intemperie para conducir dichos enfermos. Durante los momentos más fuertes del meteoro han sido asistidos en la Casa de Salud varios heridos graves del vecindario que fueron conducidos a la Casa de Salud. Y más de cien heridos y lesionados fueron atendidos durante los momentos de más angustia. En los enfermos recluídos en la Casa de Salud no ha habido que lamentar percance ninguno gracias al personal de Administración al frente del señor Angel Zuluaga que trabajaron denodadamente por atender a todos. Merecen especialmente mencionarse la labor de enfermeras y enfermeros, lo mismo los que estaban de guardia que los que estaban francos, todos los que estuvieron en activo servicio. El director de la Casa de Salud doctor Manuel Costales Latatú, tan pronto fué posible se personó en la Casa de Salud dictando las medidas más urgentes del Caso. Quedan en la Casa de Salud varios lesionados del vecindario los que serán atendidos hasta su completa curación y así también quedan algunos que por haber perdido sus hogares se han tenido que refugiar en dicha Quinta. Varios miembros de la Junta Directiva tan pronto fué posible se personaron en la Casa de Salud por si fuera necesario tomar medidas de urgencias pudiendo citar especialmente a los señores Garcilaso Rey, Vicente Giménez y Florian Guerra dictándose algunas medidas de urgencia y comunicándose con el señor Presidente Social para adoptar las resoluciones del caso. El señor Indalecio Cimadevilla, Presidente por ser también conocido del caso en los primeros momentos. También en el edificio Social ha habido que lamentar gunos desperfectos especialmente en la Secretaría y consultorio de los bajos así como cristales, puertas; ventanas y otros pequeños desperfectos en la Secretaría y consultorio de los bajos así como cristales; puertas; ventanas y otros pequeños desperfectos.

JUNTA DIRECTIVA EXTRAORDINARIA

Para esta noche ha sido citada la Junta Directiva a Sesión Extraordinaria con objeto de conocer y tomar las medidas mas perentorias en relación con los daños causados por el ciclón.

Unión Assurance Society Limited
COMPAÑIA INGLESA DE SEGUROS CONTRA INCENDIOS Y CICLONES
Fundada en 1714 Establecida en Cuba 1889
RENE BERNDES AGENTE GENERAL
CUBA No. 64 Teléfonos :A-2151 y A-2152
CICLON OCTUBRE 20 1926
Los que fueron previsores están amparados ahora.
Entre nuestros asegurados contra ciclones figuran las firmas de:-
Pedro Rodríguez y Cía. Central Andorra, Artemisa
Frederick Snare Corp. Habana
Lavín y Gómez Habana
José Fernández Hnos. Surgidero de Batabanó
Prendes y Suárez Taco-Taco
Agustín Sánchez San Cristobal
Los Peritos nombrados por esta Compañía están tasándo los daños, para proceder a su pago.
La póliza que esta Compañía ofrece, es la que reune mayores garantías
No se exponga a otra amarga experiencia, ordene sus seguros ahora
1d 24

M.E.C.D. 2016

mal aliento

y mal sabor en la boca por las mañanas, indican digestión impropia y exceso de materias ácidas en el estómago durante la noche.

la mejor manera de evitarlo es

tomar al acostarse una cucharadita de

LECHE de MAGNESIA de PHILLIPS

en medio vaso de agua. Así, *sin purgarse*, purifica Ud. su estómago, neutraliza los ácidos perjudiciales y regula las funciones del hígado.

La Leche de Magnesia de Phillips es también excelente para los eructos agrios, la "llenura," y el "ardor en la boca del estómago." **No hay médico que no la recomiende.**

¡MADRES!—La Leche de Magnesia de Phillips es cincuenta veces más efectiva que el Agua de Cal para impedir que el alimento se "agrie y cuaje" en el estómago causando al niño cólicos, estreñimiento y vómitos.

CRONICA DE TRIBUNALES

DIEZ AÑOS Y UN DIA DE PRESIDIO MAYOR PARA EL DUEÑO DE LOS GARAJES QUEMADOS EN LA CALZADA DE INFANTA

Estima el Ministerio Fiscal en sus conclusiones provisionales que el incendio ha sido intencional, motivado por la mala situación económica de su dueño el procesado Antonio Novel. Otras noticias

EN LA AUDIENCIA

EL PROCESO POR EL INCENDIO EN LOS GARAGES DE LA CALZADA DE LA INFANTA.

Un importante escrito de conclusiones provisionales, acaba de formular la representación del Ministerio Público, a cargo del abogado fiscal de la Audiencia doctor Antonio Ruiz de León.

Se refiere a la causa instruída al procesado Antonio Novel Armas, con motivo de la tremenda conflagración que destruyó los garages situados en las casas números 100 y 100 letra A, de la Calzada de Infanta, hoy Avenida de Menocal.

En su referido escrito acusatorio, el doctor Ruiz de León considera intencional el suceso y, calificando los hechos como constitutivos de un delito de incendio en poblado, solicita para Novel, en concepto de autor con la agravante de reincidencia, diez años y un día de presidio mayor. Los hechos son relatados por el doctor Ruiz de León en los siguientes términos:

"El procesado Antonio Novel y Armas, dueño del garage situado en Avenida de Menocal, número 100, letra A, en esta ciudad, que gozaba desde hacía algún tiempo mal concepto en esta plaza a consecuencia de su mal proceder en cuanto al cumplimiento de las obligaciones contraídas con motivo del comercio a que se dedicaba se refiere, hasta el punto de haberse visto obligado a comprar las mercancías al contado, pues ya carecía de crédito, así como deber en concepto de alquileres de casa la cantidad de seiscientos pesos, concibió la idea, dado lo ruinoso de su negocio, de darle fuego a su establecimiento con objeto de cobrar el seguro de quince mil pesos que garantizaba los enseres y mercancías que en él tenía contra incendio.

A esos efectos, a las ocho de la noche del día 25 de julio del corriente año, le prendió fuego por distintos lugares al citado establecimiento, lugar en que no vivía persona alguna, el que tomó incremento y considerables proporciones en pocos momentos, destruyéndose la casa en cuestión y que es de la propiedad de los herederos de Selles Patau, causando daños en ella que han sido justipreciados en catorce mil quinientos pesos, así como la casa marcada con el número 100, en donde también había otro garage y de la que son dueños los mismos herederos, causando daños que fueron justipreciados en catorce mil trescientos pesos.

El fuego destruyó en dichos garages diez automóviles pertenecientes a distintas personas que en ellos los guardaban, daño éste que fué justipreciado en ocho mil trescientos cincuenta pesos.

La indemnización civil la fija el fiscal en 37.150 pesos.

RECLAMA UN COMERCIANTE CONTRA UNA SOCIEDAD MERCANTIL

De conformidad con la tesis sustentada por el joven y competente letrado doctor Ramiro Areces, ha dictado sentencia la Sala de lo Civil y de lo Contencioso-Administrativo de esta Audiencia, confirmando la pronunciada por el juez de Primera Instancia del Norte, de esta capital, por la que se declaró sin lugar la demanda establecida por el señor Francisco Lorenzo Edodey, comerciante de esta plaza, contra la sociedad mercantil de Camacho y Delgado, que también reside en esta ciudad.

SENTENCIA

Se ha dictado sentencia absolviendo a Gumersindo Flejos Rodraine, del delito de falsedad de que fué acusado.

Defendió el doctor José Puig y Ventura.

EL SECRETARIO DE LA SALA DE LO CIVIL, ENFERMO

Desde hace unos días se encuentra enfermo, y por ese sensible motivo no concurre a su despacho, nuestro buen amigo el probo secretario de la Sala de lo Civil y de lo Contencioso-Administrativo de esta Audiencia, doctor Antonio López y Martínez.

El doctor López se ha visto precisado a solicitar licencia de un mes a la Sala de Gobierno.

Deseamos el pronto restablecimiento del distinguido funcionario.

NOTIFICACIONES URGENTES

Se interesa la comparecencia en la Secretaría de la Sala de lo Civil de esta Audiencia, para notificarles asuntos muy urgentes, de las siguientes personas:

Procuradores:

M. A. Ramírez; A. Miró; J. Perdomo; Antonio Cobos; Castro; Barreal; Tomás C. Mas; Felipe de Armas; Rodolfo Jiménez; Carrasco; José Claro Bejerano; Miranda; Janis; R. Ría; Royo; Sterling; Laredo; Prat; Rouco; Alfredo P. Camino; E. A. Romay y Eloy Cantero.

Mandatarios:

José R. Vega; Luis Dueñas; Santiago Z. Zarate; Isidoro Montano Peláez; Salvador Lauderman; Concepción Mendoza; J. G. Villalba; R. Monfort; Gloria María Duro; Luis Costa Valdés; Miguel Angel Ramírez; Arturo M. Barnet; Rodolfo J. Fernández.

Letrados:

R. Galiana; J. L. Moré; E. Patiño; R. A. Blanco; Enrique Delgado; Alberto Vilches; Juan Alemán Fortún; Celso Cuéllar del Río; Antonio Caballero; Oscar Edreira; Miguel C. Plais; Francisco F. Ledón; Cristóbal de la Guardia; Oscar A. Lay; Miguel Jorrín; Pedro Renato Silva; Angel Cañías; Ramón Alvaro Padrol; José M. Rodríguez; Oscar Quintana; A. E. Rivero; Antonio Bueno García; Rafael Moragas; Angel Laguerueta; Eduardo de la Torre.

LA CONFIANZA

dijo un sabio, es una planta de lento desarrollo. La gente tiene fe en las cosas que vé, y hablando en sentido general tiene razón. Lo que a veces se llama fe ciega no es fe de ninguna manera, pues debe haber una razón y hechos para tener en qué fundarse. Por ejemplo, en lo que respecta a una medicina o remedio, la gente pregunta "¿Ha curado a otros? ¿Se han aliviado con ella algunos casos semejantes al mío? ¿Va en armonía con los descubrimientos de la ciencia moderna y están sus antecedentes al abrigo de toda sospecha? En tal caso, es digno de confianza, y si alguna vez me encuentro atacado de algunos de los males para los cuales se recomienda, acudiré a él en la plena confianza de que me podrá aliviar." Estos son los fundamentos que han dado a la **PREPARACION de WAMPOLE** su alta reputación entre los médicos, así como entre todos los pueblos civilizados. Este eficaz remedio es tan sabroso como la miel y contiene una solución de un extracto que se obtiene de Hígados Puros de Bacalao, combinados con Jarabe de Hipofosfitos Compuesto y Extracto Flúido de Cerezo Silvestre. Reglamenta y fomenta la acción normal de todos los órganos, desarrolla un fuerte apetito y buena digestión, y es beneficial en casos de Escrófula, Histeria, Resfriados, Pulmonía, Gripe, Influenza, Asma, Tisis y Enfermedades Agotantes. El Dr. M. Sánchez Quirós, Ex-Alcalde de la Habana y Médico Cirujano, dice: "Certifico que he usado con éxito siempre la Preparación de Wampole." La original y genuina Preparación de Wampole, es hecha solamente por Henry K. Wampole & Cía., Inc., de Filadelfia, E. U. de A., y lleva la firma de la casa y marca de fábrica. Cualquier otra preparación análoga, no importa por quien esté hecha, es una imitación de dudoso valor. En las Boticas.

SEÑALAMIENTOS EN LA AUDIENCIA PARA MAÑANA, LUNES

Sala Primera:

José Pérez, por falsedad. Defensor: doctor Moragas.

—José Domínguez, por estafa. Defensor: doctor Giberga.

—Gerardis Lucas, por introducción fraudulenta de mercancías. Defensor: doctor Portela.

—Alfonso Gómez, por defraudación a la aduana. Defensor: doctor Pérez.

—Julio Argüelles, por hurto. Defensor: doctor Demestre.

Sala Segunda:

—Bernardo Sans, por rapto. Defensor: doctor Lucilo de la Peña.

—José Puig, por infracción de la Ley de Drogas. Defensor: doctor Roig.

—José Núñez, por hurto. Defensor: doctor Sedano.

—Manuel García, por corrupción. Defensor: doctor Guerra.

—Oscar Perín, por estafa. Defensor: doctor Mármol.

—Faustino Bretana, por amenazas. Defensor: doctor Manresa.

—José Alvarez, por estafa. Defensor: doctor Figueroa.

—Miguel González, por infracción postal. Defensor: doctor Figueroa.

—Melchor Arana, por lesiones. Defensor: doctor Cárdenas.

—Eugenio Moreno, por defraudación. Defensor: doctor Vivancos.

—Julio A. García, por injurias. Defensor: doctor López.

—Jesús María, por hurto. Defensor: doctor Gaytan.

Sala Tercera:

—Rodolfo Rodríguez, por lesiones. Defensor: doctor Brito.

Luis Jui, por infracción de Ley de Drogas. Defensor: doctor Aedo.

—José Arocha, por hurto. Defensor: doctor Casado.

—Juan Delgado, por hurto. Defensor: doctor Aedo.

—S. Santiago, por robo. Defensor: doctor Giberga.

Sala de lo Civil

—Centro. Auxiliar Marítima contra Cuba Fabril, S. A. Mayor cuantía. Ponente: doctor Fernández. Letrados: Cárballido y Angulo. Procuradores: Ferrer y J. Causal.

—Güines: Enrique Margarit y Cº contra Juan Abin y otro. Menor cuantía. Ponente: doctor Fernández. Letrado: doctor Beci: Procurador: Pereira.

—Norte: Ofelia Lage contra Francisco Roig. Mayor cuantía. Ponente: doctor Fernández. Letrados: Roig y Fernández. Procuradores: Pereira y Granados. (Consejo de Familia del menor H. González y otros).

—Marianao. Expropiación forzoza de terrenos en la Playa de Marianao propiedad de Walter Fletcher Smith. Incidente. Ponente: doctor Fernández. Letrados: doctores Portuondo y Martínez. Procuradores: Medina y Camino.

—Sur: Emilia Rodríguez contra Pedro Varela. Menor cuantía. Ponente: doctor Llaca. Letrado: González.

—Audiencia: Carasa y Comp. contra resolución de la Junta de Protestas. Contencioso administrativo. Ponente: doctor Llaca. Señor fiscal.

—Centro: Tirso L. Barrena contra Clotilde Soto. Mayor cuantía. Ponente: doctor Echeverría. Letrados: doctores G. Barrios y Rosales. Señor fiscal. Procuradores: Rayo y Bravo.

—Sur: José Méndez contra Carlos López. Mayor cuantía. Ponente: doctor M. Escobar. Señor fiscal. Letrado: doctor Ecay. Procurador: Prast.

SEÑALAMIENTOS PARA EL LUNES EN EL SUPREMO

No hay.

NECROLOGIA

FALLECIMIENTO DEL SR. RICARDO P. KOHLY Y ALBA

El día 21 del actual falleció en Nueva York, víctima de pertinaz dolencia, el distinguido caballero don Ricardo P. Kohly, persona muy estimada en todos los círculos sociales por sus prendas de bondad y corrección.

Estaba emparentado el señor Kohly con una de las más rancias y nobles familias de Cuba y su muerte, ha sido generalmente sentida.

Enviamos a sus familiares el testimonio de nuestra sincera condolencia.

Descanse en paz el finado.

CABLEGRAMAS DE CONDOLENCIA QUE RECIBIO MACHADO

Tanto del extranjero como del país, al jefe del Estado llegan numerosos etstimonios de pésame

En Palacio se han recibido los siguientes mensajes:

México, octubre 22, 1926. Excelentísimo señor General don Gerardo Machado, Presidente de Cuba. Habana. Dolorosamente impresionado por noticias pérdidas de vida y materiales ocasionadas ciclón esa isla apresúrome enviar a vuestra excelencia para sí y pueblo cubano nuestras muy sentidas condolencias por desastrosa catástrofe. ELIAS CALLES, Presidente de los Estados Unidos Mexicanos.

México. Sr. Gerardo Machado, Presidente República. Habana. Ruégole aceptar mi respetuosa y sincera condolencia desgracias ocasionadas ciclón en ese país que tanto quiero. General J. E. M. ALVAREZ.

México. General Gerardo Machado, Presidente República. Habana. Compartimos dolor aflije gran pueblo por catástrofe ocurrida, encontrándonos dispuestos a lo que haya que hacer. Respetuosamente, ESPERANZA IRIS y JUAN PALMER.

París Octubre 22. Honorable Presidente República Cuba. Habana. Reunida delegación Liga París acordó expresar señor Presidente profundo sentimiento por víctimas y destrozos ciclón. CORTINA.

Key West, octubre 22 General Machado. Palacio Presidencial. Habana. Ratifico ofrecimiento Alcalde Curry en su nombre y en el de la ciudad. Médicos cubanos ofrécenme salir tan pronto usted ordene. PONCE, Cónsul Cubano.

Londres, octubre 23. Presidente Machado. Habana. Deseamos expresar a vuestra excelencia, al Gobierno y al pueblo de Cuba, nuestra profunda simpatía en la gran aflicción causada por el reciente ciclón. Nosotros apesadumbrados lamentamos las pérdidas de vidas y los perjuicios y deseamos condolernos en unión de los familiares de aquellos que han perecido. ASHFIELD, Chairman United Railways of Havana.

Habana. Octubre 22. General Machado, Presidente República. Palacio. Habana. Nombre corporación Notarios Comerciales que presido, y mío propio, dirijole este mensaje de pésame ofreciendo todo nuestro concurso obra reconstrucción nación. ANTONIO AROCHA, Síndico Presidente.

Habana. Octubre 23. Honorable señor Presidente de la República. Habana. Tengo el honor de transmitir a usted cable dirigido al señor Presidente de esta Compañía, que dice como sigue: "Nuestra profunda simpatía hacia el pueblo cubano en esta hora de desgracias, sírvase hacer llegar al Presidente Machado nuestros deseos de serle útil poniendo a su disposición toda nuestra organización y si la situación hace necesario socorro organizado sugiero el primer donativo de mil pesos en nombre de la Compañía de Cemento Portland. J. E. CARTAYA, Vicepresidente.

Santiago de Cuba. Presidente República. Habana. Profundamente conmovidos por desgracias sufren nuestras hermanas occidentales e identificados sentimientos usted, gestionamos suscripción pública cuyo producto remitiremos usted para su mejor aplicación. JOSE ROURA; DESIDERIO PARREÑO; COMPAÑIA RON BACARDI; FELIPE VALLS; EDUARDO ABRIL AMORES.

LOS DELEGADOS DEL CONGRESO POSTAL PAN AMERICANO REUNIDO EN MEXICO CONMOVIDOS POR EL DESASTRE DE LA HABANA

El Presidente del Segundo Congreso Postal Pan Americano que se está celebrando en la capital de la República hermana de México, envió ayer el siguiente cable al señor José María Espinosa:

"Secretario de Comunicaciones. Habana.

Dolorosamente conmovidos magnitud catástrofe sufrida esa bella capital Delegados Congreso Panamericano expresan a su señoría su profundo sentimiento con ruego lo manifieste Gobierno ese país hermano y funcionarios administración postal dignas órdenes su señoría.—El Presidente del Segundo Congreso Postal Pan Americano, **COSME HINOJOSA".**

El Secretario de Comunicaciones le pasó ayer mismo el siguiente cable contestación:

"Sr. Cosme Hinojosa. Presidente Segundo Congreso Postal Panamericano. — México.

En nombre de mi Gobierno agradezco profundamente a ese prestigioso Congreso dignamente presidido por usted frases de consuelo y condolencia consignadas en su cablegrama de hoy por la desgracia que nos abate en estos momentos. Nuestro honorable Presidente actúa enérgicamente para restablecer las comunicaciones y socorrer a los pueblos más furiosamente castigados por el huracán. — JOSE MARIA ESPINOSA, Secretario de Comunicaciones".

ELIXIR ESTOMACAL

SAIZ DE CARLOS

(STOMALIX)

Es recetado por los médicos de las cinco partes del mundo porque tonifica, AYUDA A LAS DIGESTIONES y abre el apetito, curando las molestias del

ESTÓMAGO e INTESTINOS

Dolor de Estómago
Dispepsia
Acedías y Vómitos
Inapetencia
Flatulencias
Diarreas en Niños y Adultos que, a veces, alternan con **Estreñimiento**
Dilatación y Úlcera del Estómago
Disentería

OBRA COMO ANTISÉPTICO DEL APARATO DIGESTIVO curando las diarreas de los niños incluso en la época del destete y dentición.

Ensáyese una botella y se notará pronto que el enfermo come más, digiere mejor y se nutre, curándose de seguir con su uso.

Venta: FARMACIAS y DROGUERÍAS y SERRANO, 28 y 30, MADRID (España)

J. RAFECAS Y CA., Teniente Rey, 29. Habana. Unicos Representantes y Depositarios para Cuba.

Desea Ud. ser graciosa, bien formada, de figura elegante con busto bien desarrollado? Se encuentra Ud. satisfecha cuando se mira al espejo? Si no, pruebe el Nuga-Tone por unas cuantas semanas y note el cambio. Es tan eficaz en los hombres como en las mujeres.

Nuga-Tone

Vigoriza, Nutre, Estimula y Fortalece todos los Organos Vitales y sus funciones.

No permita que su sistema llegue a una condición de desgaste deplorable! No deje que se le debilite la sangre y los nervios se quebranten! Ud. puede prevenir una calamidad como esa con el maravilloso reconstituyente y vitalizador Nuga-Tone. Esta es la mejor medicina que se ha descubierto para producir sangre rica y roja, nervios fuertes y hombres y mujeres vigorosos.

Decida hoy mismo que Ud. no va a padecer del estómago, mala digestión, biliosidad, estreñimiento, palpitación del corazón débil, mala circulación, dolor de cabeza, reumatimos y otras dolencias similares. Nuga-Tone corrije y elimina todas éstas y otras muchas dolencias. Decida hoy mismo que Ud. va a ser un hombre entre los hombres o una mujer que cualquier ame y adore. Ud. puede vencer su debilidad vigorizando sus nervios y su cuerpo con el famoso Nuga-Tone. Pruébelo y se convencerá.

Nuga-Tone es Enteramente Garantizado

a dar completa satisfacción o su dinero le será devuelto. Cada frasco de Nuga-Tone contiene 90 pastillas, o sea un mes completo de tratamiento. Vaya hoy mismo a cualquier buena droguería y obtenga un frasco de Nuga-Tone, tómelo por 20 días y si no queda Ud. completamente satisfecho con los resultados, devuelva el resto del frasco donde lo compró y el droguista le devolverá su dinero inmediatamente. Eso demuestra la certeza que tienen los manufactureros de que Nuga-Tone producirá todo lo que ofrecen. Ud. no puede perder un solo centavo. Los manufactureros asumen toda la responsabilidad. Despues que haya Ud. tomado el Nuga-Tone por algunos dias, Ud. admitirá que Nuga-Tone es la mejor y más efectiva medicina que Ud. ha conocido en su vida. Muy pronto se sentirá y parecerá una persona nueva. Su vigor de la juventud, sus energías, fuerza y vitalidad, volverán pronto. Pruebe un frasco y verá Ud. lo que hace por Ud. Nuga-Tone es bueno tanto para el hombre como para la mujer. Si su Droguista no vende Nuga-Tone, no acepte ningun substituto.

"LA DICHOSA"

COMPAÑIA CENTRAL
OBISPO Y COMPOSTELA
Teléfono A-6770.—Apartado 74
HABANA

NUMEROS A LA VENTA PARA EL SORTEO DE OCTUBRE 30.

102	2004	4615	7003	10123	12617	14711	17005	19215	22008
109	2005	4644	7016	10215	12624	14713	17112	19411	22019
126	2018	4813	7019	10417	12666	14722	17114	20033	22424
132	2021	4815	7044	10419	12755	15123	17212	20035	22613
133	2555	4816	7114	10514	12916	15229	17222	20047	22615
139	2777	5110	7116	10528	12941	15316	17317	20313	22616
142	2818	5188	7288	10531	13266	15421	17333	20518	23004
147	2821	5255	7411	10824	13332	15721	17418	20522	23028
748	2825	5271	8018	10919	13412	15788	17666	20666	23111
1005	3006	5311	8116	11046	13416	16002	18025	21029	23214
1008	3008	5333	8717	11321	13451	16211	18112	21041	23215
1023	3116	5612	8718	11751	13844	16213	18113	21055	23311
1112	3212	5622	8825	11755	14019	16221	18719	21066	23312
1121	3215	6110	8837	11827	14116	16223	18728	21088	23315
1233	3216	6117	8838	11841	14213	16313	18822	21116	24002
1333	3337	6655	8877	12125	14410	16332	18833	21313	24031
1873	3338	6811	9311	12314	14421	16513	19033	21444	24115
1889	4027	6813	9315	12411	14438	16516	19122	21488	24511
1893	4112	6814	9888	12611	14635	16523	19151	22005	24555
1898	4133	6822	10116	12613	14644	16711	19214	22006	24815

Al recibo de $28.50 por billete, serviremos a cualquier punto de la República el número que se elija; admitiendo en pago billetes premiados, cheque interior o giro postal a la orden de COMPAÑIA CENTRAL.

A los revendedores, rogamos pidan cotización, que tenemos precios especiales a base de contado.

También vendemos al crédito con garantía a satisfacción.

Administramos Colecturías.— Compra-venta de Cargaremes.

Absoluta seriedad en todas nuestras operaciones.

TENEMOS A LA VENTA LOS BILLETES DEL SORTEO EXTRAORDINARIO DE NAVIDAD.

¡¡¡SEÑOR!!! si para curar su enfermedad de la ORINA no hace uso de

SALES KOCH

comete una torpeza grandísima

Con las SALES KOCH conseguirá seguramente hacer desaparecer esa antigua enfermedad secreta que no ha podido vencer.

Y SIN SONDAJES NI OPERACIONES Y SIN MOLESTIAS, CONSEGUIRA con las SALES KOCH la dilatación de sus ESTRECHECES, haciendo que pueda emitir la orina con facilidad, sin molestias y sin esa lentitud desesperante.

CONSEGUIRA con las SALES KOCH que las MOLESTIAS y DOLORES al orinar desaparezcan, calmando al momento esas punzadas, esos escozores o dolores, que al empezar a orinar, durante la micción o al fin de ella a usted tanto le hacen padecer.

CONSEGUIRA con las SALES KOCH que los CALCULOS y ARENILLAS sean disueltos, haciendo su expulsión insensible y modificando la propensión de su orina a esas nuevas formaciones calculosas.

CONSEGUIRA con las SALES KOCH, que su catarro a la vejiga sea curado, haciendo que su orina quede limpia de los pozos blancos, rojizos, purulentos o de sangre, que a usted tanto le preocupan.

Las SALES KOCH no tienen rival por su acción rápida y segura para curar todos los padecimientos CONGESTIVOS O INFECCIOSOS del aparato urinario, por su acción desinfectante en medio alcalino enérgico.

Las SALES KOCH sustituyen con ventaja a las aguas minerales de indicación al aparato urinario.

Si desea más explicaciones, pida a la CLINICA MATEOS, ARENAL 1, MADRID (ESPAÑA) el método explicativo infalible. LAS SALES KOCH están a la venta en la Habana, en la farmacia Taquechel, Obispo 37 y Droguería Sarrá.

Tabletas Schering de **Urotropina**

Continuamente aparecen en la prensa médica de todo el mundo dilatadas investigaciones que confirman la suprema eficácia de la Urotropina-Schering como desinfectante interno general y de las vías urinarias. En vista de la gran cantidad de sustitutos de inferior calidad que de este producto aparecen, recomiendo a Vds. siempre el producto legítimo: tabletas Schering de Urotropina. Fíjese en el envase original: Tubos con 20 tabletas de ½ g.

COMITE DE AUXILIO QUE HA LLEGADO YA A BATABANO

Cooperará con las autoridades locales en el socorro de los muchos vecinos damnificados

Además de las intersantes noticias que hemos publicado ayer en nuestra edición venimos publicando otras no menos interesantes mandadas por nuestro activo y diligentes corresponsal en dicho lugar Sr. Vicente E. Tres.

En este pueblo se están preparando los auxilios necesarios para curar a los heridos y alojar a las personas que se han quedado sin casa. En la casa escuela se estableció el Hospital de sangre a cargo de los doctores Waldo Camps, y Eldio del Valle. En este momento el hospital está lleno de heridos, y continuan llegando de distintos lugares.

El Alcalde Municipal Dr. Antonio Pérez Olivera ordenó se distribuyeran alimentos con cargo al ayuntamiento. También se establecieron cuadrillas por el Ayuntamiento y Sanidad, habiéndose encargado de ellas el Dr. Armando del Valle y el Dr. Félix Duarte; procurador público Andrés Valle Olivera y los vecinos José Latuor padre e hijo y Juan Antonio Cancela.

En la botica Romero, son asistidos por Atilano García y José Puñón gratuitamente cuantos heridos se presenten.

De la Habana han llegado esta mañana con el Dr. Pons Jefe de Sanidad, 8 médicos que vienen a prestar atención a los heridos. También ha llegado una fragata con víveres y medicinas.

Desde esta mañana funciona establecida por el comité de auxilios la Cocina Económica que facilita alimentos a las personas necesitadas.

El Departamento de Obras Públicas, ha mandado una cuadrilla de más de 200 hombres, habiéndose organizado otras cuadrillas en la localidad para proceder al escombreo y limpieza de las calles, habiéndose empezado a petrolizar y desinfectar.

Hasta ahora nadie pudo darse cuenta de la magnitud del huracán. El agua en la población alcanzó una altura de más de tres metros y en ocasiones pasó por arriba de la casa del Faro. El muelle del Ferrocarril ha quedado destruido, así como las escuelas públicas.

Las pérdidas ocasionadas por el huracán hasta ahora no han podido ser calculadas, pero se cree que pasen de dos millones de pesos.

Esta mañana un oficial del Gobierno empezó a tomar nota de los edificios que han sufrido desperfectos y de los que están inhabilitados. Hasta este momento no es posible dar una relación ni de casas ni de barcos desaparecidos. Las casas están intransitables y eso es lo que impide en gran parte poder dar más detallada la información. Tengo noticias por varios marineros que han llegado, de que los barcos en la Ensenada de la Broa se han quedado en seco.

También se han nombrado las siguientes comisiones:

De Sanidad y Obras Públicas: Dr. Pedro Pons y Juan José Latre.

De Policía: Armando del Valle y José Litre.

Comisión de Víveres y Recursos: Andrés del Valle, Félix Duarte, y Emilio Manrufo.

COMITE DE AUXILIOS

Presidente: Dr. Antonio Pérez Olivera, alcalde municipal.

Vocales: Dr. Armando del Valle, Dr. Pedro Pons, Dr. Felipe Duarte, Sr. Emilio Manrufo, Tiburcio Barrera, Juan José Latuor, padre e hijo, José Fernández, Valerio Pereda, Siro Moas.

Secretario: Andrés del Valle.

También en el Hospital del pueblo de Batabanó, el Dr. Santa María asiste a los heridos y fungen de enfermeras su Sra. e hija y una amiga de estas, la señorita Rosa Rodríguez. Los médicos en el hospital hacen guardia alternando sin abandonar a los enfermos ni un solo momento.

Las cuadrillas de Obras Públicas han arreglado la carretera hasta Durán y continúa su arreglo hasta San Antonio de las Vegas, a fin de establecer la comunicación.

En estos dos últimos días se han sacrificado en el matadero municipal 16 reses.

Los médicos que han llegado de la Habana para asistir a los numerosos enfermos son los siguientes:

Doctores Gutiérrez de la Solana, Emilio Valenzuela; Melchor González; por la Secretaría de Sanidad y que son los primeros médicos que han salido de la Habana a prestar servicios al campo.

Estos médicos han llegado por tren y por carretera han llegado el doctor Barrera, doctor Humberto Taz, y el comandante Lora con sus ayudantes.

En el tren también ha venido de la Habana lo necesario para la desinfección del momento, pues se recibieron 36 barriles de petróleo, creolina y muchas medicinas.

Esta tarde se reanudaron las curas a los enfermos y se ha curado a más de 250, siendo el ayudante de los médicos el señor Ramón Castillo.

A reserva de ir dando a conocer en toda su magnitud la catástrofe y las casas que la misma ha derrumbado, anticipamos a manera de información las siguientes casas derrumbadas:

Estación del Ferrocarril; Casa y Escuelas Públicas de Arturo Homs; "Tres Provincias", de Arturo Homs; Aduana de Arturo Homs; Café "Las Brisas", tienda de víveres, de Francisco Martínez; tienda de ropa de Pablo Garcaia; tostadero de café, de Eulogio Casteleiro; Espongería de Genaro Alonso; tienda mixta, de Valerio Prida; tienda mixta, de Manuel Torre; tienda de víveres, casa de banca de José Fernández y hermanos; casa de Manuel Blanco; Espongería de Juan Esfakis; casa Juzgado municipal; tienda de víveres de Gaspar Pujol; casa residencia y espongería de Gaspar Pujol Tauler; Espongería de Narciso Ruiz; en el barrio de Casa Blanca, la bodega y la empresa de Ramón González; el muelle nuevo del ferrocarril; en la calle de Independencia el Hotel Miramar; la barbería de Juan R. Caracela; café de Tomás Martínez; tienda de víveres de M. Galán; Hotel, café y casa de banca, "Dos Hermanos", de Moas y Co.; Hotel y café Cervantes; la casa de Luis Suárez Samalea; la de Emilio Manrufo; la botica de Andrade y la botica de Raúl Romero.

Corresponsal.

✝

E. P. D.

El Señor

RICARDO P. KOHLY Y ZALBA

QUE FALLECIO EN LA CIUDAD DE NUEVA YORK, EL DIA 21 DEL CORRIENTE

La misa que se celebrará a las nueve y media de la mañana en la iglesia parroquial del Vedado, de mañana lunes, se dedicará al eterno descanso de su alma.

Su viuda, hijos, hermano, en su nombre, y en el de los demás familiares, ruegan a sus amistades, se sirvan concurrir a tan piadoso acto.

Habana, 24 de Octubre de 1926.

Carolina Fernández y Morrell, Viuda de Kohly (ausente); Ricardo, Carlos (ausente), Alfredo (ausente); Guillermo, Consuelo (ausente), y María Luisa (ausente), Kohly y Fernández, Federico Kohly y Zalba (ausente).

P.—600—1 d.-24 Oct.

FUNERARIA DE PRIMERA CLASE

ALFREDO FERNANDEZ

Teléfono A-4348. SAN MIGUEL 63

CORDIAL-VIGOR. VINO-KOLA-COCA

SARRÁ — EN BUENAS FARMACIAS.

M.E.C.D. 2016

Con Energía y Vitalidad Admirables, se Realiza la Obra....

EL SEÑOR PRESIDENTE ESTUVO AYER EN EL HOSPITAL DE EMERGENCIAS PARA ENTERARSE DEL ESTADO DE LOS HERIDOS

...llos para el Calvario.—La odisea de un tren de Pinar del Río.—Puerto Esperanza y Taco-Taco sufrieron grandes destrozos. Plausible labor de los Boy Scouts y altruismo de la policía judicial

A las once de la mañana de ayer ...ó el Señor Presidente de la Re...ública el Hospital de Emergencias, ...mpañado de uno de sus Ayudan... interesándose por los heridos ...e allí se vienen atendiendo.

El Administrador del Hospital se... Edmigdio González hubo de re... ...le en unión de los Médicos de ...rdia y de numerosos alumnos, en ... compañía recorrió parte de di... ...s centro benéfico.

Al Señor Presidente, al abandonar ... Hospital de Emergencias, hizo un ...ecido elogio del mismo, agregan... No omitan gasto alguno, que ... es la hora de los desgraciados. ...os médicos, alumnos y el público ...regado en el Hospital, aplaudie... al Señor Presidente.

...ES HERIDOS GRAVES LLEGA... EN A EMERGENCIAS PROCE... DENTES DE BATABANO

En la tarde de ayer, llegaron al ...spital Municipal, tres heridos gra... procedentes del término de Ba...banó.

El Juez Molina, cuya actuación ha ... tan aplaudida por los vecinos ... Surgidero, hubo de acompañarlos ...sta el Rincón, donde fueron tras...dados a una de las Ambulancias ... Hospital de San Lázaro, que los ...ejó hasta Emergencias.

Se nombran ellos: Inocente Mede... José Rodríguez y Antoniano Ce...

El doctor Villar Cruz y los alum... Fleites, Loredo y Feria, hubie... de atenderlos, quedando aloja... en el citado hospital.

EL DOCTOR CODINA

Por el doctor Armando de la Ve... Cirujano del Hospital Municipal, ... objeto de una ligera operación ...rúrgica en la tarde de ayer, el ...ctor Codina, uno de los heridos ... llegaron a esta capital en la ...che del pasado viernes, procedente ... Batabanó.

Momentos después se trasladaba a ... residencia de uno de sus familia... en la barriada de Jesús del ...onte.

Su estado es satisfactorio.

LA ODISEA DEL TREN DE PINAR DEL RIO

Un pasajero del tren que llegó ... Pinar del Río, nos envió un es...to contentivo de lo ocurrido en ... viaje de dicho tren, que duró ...renta y dos horas, hasta ser ren...do de la capital pinareña a la Es...ción Terminal, encomiando la ru... labor del personal de dicho tren, ...cual tanto él como los demás ...ajeros desean darla a conocer, al ...jeto de que la empresa conozca ... esfuerzo realizado por ese vale...so personal que en cumplimiento ... su deber se portó heroicamente. Los árboles, postes y cercas alam...bres, obstruían toda la línea. Mu...chas estaciones destruídas, sin per...nal que pudiera auxiliar al tren. Este avanzaba cautelosamente, ...nducido por la valentía y heroís...mo de su personal, que secundaba ...admirablemente a su jefe, el señor ...ndo Oliva. El guardafrenos, señor ...ctor Iglesias; el señor Casanova, ...nductor del tren de carga, pu...do llegar a esta cuidad después ... venir removiendo todos los obs...táculos, cortando los árboles, abrién...ose paso en medio de los furores ... huracán, en la obscuridad de la ...che y la cerrazón del día, llegan... a apagarse por dos ocasiones el ...gón de la locomotora, por la enor... cantidad de agua que entraba ... el mismo, teniendo el maquinista ... encenderlo de nuevo con la ayu...da de su compañero Oliva y del ...uardafrenos señor Iglesias, en me...dio de la mayor oscuridad, pues nin...una luz resistía la furia del hura...cán.

Esta labor fué apreciada por to... incluso por el teniente coronel ...ismo Delgado, que tuvo que tras...darse a esta capital a caballo, ...bandonando el tren por la marcha ...ala que se veía obligado a man...tener.

EN PUERTO ESPERANZA FUE... ON DESTRUIDOS LOS FRUTOS ...MENORES Y LOS SEMILLEROS DE TABACO

Puerto Esperanza, octubre 20.—Demorado por interrupción de la lí...nea.—DIARIO DE LA MARINA, Habana.—Durante toda la noche y ... mañana de hoy ha estado azotan...do esta localidad un fuerte hura...cán, acompañado de fortísimos chu...bascos. Los daños causados son de ...na importancia en las plantacio...nes de toda clase de frutos menores; ... platanales han sido destruídos, ... campos de maíz, yuca, frijoles y ...más siembras. Igualmente fueron ...estruídos los semilleros de tabaco, ...s daños en las construcciones y ...viendas son de poca importancia ...asta el presente.

Al tenerse noticias de la proxi...dad del ciclón se tomaron mu...chas precauciones. El vapor Antolín ... Collado fué a refugiarse a Puer...to Escondido. Tiene a bordo un car...amento de tercios de tabaco. El ca...nero Pinar del Río también salió ...ara lugar seguro, donde pasó el mal ...iempo. Las demás embarcaciones ...ieron igual.—HERNANDEZ, Co...responsal.

...ASAS DE TABACO DESTRUIDAS EN TACO TACO

Taco Taco, octubre 21.—(Demo...rado por interrupción de la línea)—DIARIO DE LA MARINA, Habana. El terrible huracán dejó sentir sus ...efectos en esta región durante la ...che y en la mañana de ayer. Va...rias casas de tabaco fueron destruí...das en las fincas Chirigota, La Ma...ría Casañas, El Tejar, Montoto, ... Redonda y otras.

Las redes telefónicas y telegrá...ficas se hallan interrumpidas.

Gran cantidad de árboles de la ca...tera fueron derribados, quedando ...taliado el tráfico con San Cristó...bal y con Los Palacios. Afortuna...damente no se registraron desgra...cias personales.—SANDIN, Corres...ponsal.

PLAUSIBLE LABOR DE LOS BOY SCOUTS

Muy felicitados han sido los miem...bros de la Institución de Explorado...res de Cuba, Boy Scouts. La labor ... ellos realizada con motivo del ...ciclón, que nos visitó ha sido dig...na de todo encomio.

Los muchachos de quince y más ...os se han portado como verdade...ros hombres. En algunas ocasiones ... han superado en valor y destreza a ...chos hombres avezados a la lu...cha por la existencia. Han demos...trado esos jóvenes poseer una insu...perable preparación. Los hemos vis...to conducir heridos en camillas im...provisadas con sus camisas y los ...ismos que ellos usan (y que ahora ...podemos apreciar su utilidad). En los lugares de más peligro, allí se encontraban hoy scouts cooperando en algunas ocasiones con policías, bomberos y ejército, y en otras muchas, ellos solos haciéndole frente a la peligrosa situación. Después de pasado el ciclón, como hombrecitos de acero, han cooperado al despojo de obstáculos de la vía pública; en los escombreos; extracción de cadáveres y conducción de heridos.

Hoy más que nunca hemos podido apreciar las utilidades de esa benemérita Institución. Los jóvenes scouts se sienten orgullosos de sus heroicos actos. Ellos se han crecido ante la desgracia, y dejando a un lado sus intereses personales, se han prestado al servicio de la comunidad. Fueron los primeros en ofrecérceles a la Policía Nacional, a cuyo objeto fué visitado el señor Jefe de la misma, general Pablo Mendieta. Más tarde, y no contentos aún con su brillantísima labor, el presidente señor A. Terry, en compañía de los señores A. J. Medina, M. Saavedra y S. Q. Gelabert, visitaron al Secretario de Obras Públicas, doctor Céspedes ofreciéndole la cooperación de 150 robustos jóvenes, dispuestos a laborar por la reconstrucción de nuestra maltrecha ciudad. Céspedes tuvo frases de sincero regocijo al apreciar esa cooperación desinteresada. Ya desde ayer por la tarde los scouts trabajan en combinación con Obras Públicas.

El señor Terry contestándonos, en una entrevista que con él celebramos ayer nos dijo satisfecho: "Nosotros cumplimos nuestras máximas; una de ellas es "El explorador es valiente, no teme el peligro. Afronta los riesgos con serenidad"; esto lo han demostrado nuestros muchachos, otra "El explorador es modesto. Cumplirá sus deberes sin jactancia, con alteza de miras y nobleza de sentimiento no alardeando de virtud, sino procediendo de manera que sus actos la acrediten".

"Los scouts no han necesitado que se les llamara. Ellos se han presentado a ocupar sus puestos espontáneamente. Desde los miembros del Ejecutivo entre los que se han distinguido los señores Sebastián Q. Gelabert, Antonio J. Medina y Manuel Saavedra (este señor sufrió la dislocación del pie derecho en un servicio de salvamento) hasta el último scout, todos han laborado en pro de la humanidad".

A todas las felicitaciones recibidas, unimos las más entusiastas del DIARIO DE LA MARINA.

LOS BOY SCOUTS Y LA CRUZ ROJA

Desde anoche y a las órdenes del Comisario local de la Habana, señor Ricardo Gutiérrez Lee, están dos pelotones de estos heroicos muchachos laborando en la Cruz Roja y desde hoy por la mañana salen en los camiones que han partido para los campos llevando los médicos militares, medicinas y víveres. En el Comité Central trabajan sin cesar los miembros del Ejecutivo señores Terry, Saavedra, Gelabert, Medina y Ecay y Tovar; allí, que hay una guardia contínua se dictan todas las órdenes relacionadas con los auxilios.

LOS MIEMBROS DE LA POLICIA JUDICIAL CEDERAN UN DIA DE HABER PARA LOS DAMNIFICADOS POR EL CICLON

Todos los funcionarios de la Policía Judicial, desde el jefe señor Fors al último ordenanza de la oficina, han acordado contribuir con un día de haber, para aliviar la situación de las familias que han perdido sus viviendas, ropas y ajuares a causa del ciclón.

Este acuerdo, cuya iniciativa partió del excelente policía, agente señor Gayoso, fué tomado por unanimidad, acordando asimismo pedir a todos sus compañeros los funcionarios del Estado, la Provincia y el Municipio, que contribuyan también con un día de haber, para auxiliar a los damnificados por el temporal, obteniéndose así una respetable cantidad, que enjugaría muchas lágrimas y aliviaría muchas miserias.

La actitud altruista de los funcionarios de la Judicial, ha sido objeto de merecidas alabanzas, esperándose que todos los funcionarios públicos contribuyan en igual forma que la Policía Judicial.

LOS DESTROZOS DEL TEMPORAL EN AGUACATE

Aguacate, octubre 23.—DIARIO DE LA MARINA, Habana.—Hace cuatro días que estamos incomunicados; el ciclón ha destruído la mitad del pueblo, quedando en la miseria más de cincuenta familias, recibiendo daños de consideración treinta y cinco edificios en su mayor parte de mampostería, entre éstos figuran los establecimientos La Palloma, La Defensa, la fábrica de Hielo, la Cuban Telephone el Matadero Municipal, el Central Rosario y otras muchas casas particulares.

El acueducto se derrumbó totalmente cayendo al fondo de una zapatería, causando un verdadero desastre.

El tendido del alumbrado y el de la Cuban Telephone están en el suelo.

Las autoridades en el cumplimiento de su deber, se han portado muy bien, el Alcalde Municipal, el Jefe de Policía, el teniente del Ejército, el Jefe de Correos, el señor Juez Municipal interino doctor López; los doctores Casado, Ilbao y Tirso, no cesaron de prestar auxilios a los necesitados, evitando muchas desgracias.

Urge que el Gobierno tome medidas, enviando socorros. Las pérdidas pasan de cuatrocientos mil pesos; la mayor parte de las familias del campo han visto destruirse sus hogares y cosechas, llegando al pueblo sólo con lo que traen puesto.

El Central Rosario además de las casas de vivienda, ha perdido la torre de hierro.

La Iglesia sufrió desperfectos por valor de $3.000.00.

El parque quedó sin arbolado. —Hernández Hoyos, Corresponsal.

MIAMI AGRADECIDA, COOPERA

El Presidente de la República ha recibido noticias de que hoy llegará a la Habana un barco conduciendo a la comisión designada por las autoridades de Miami, trayendo a su bordo, medicinas y víveres para socorrer a los damnificados por el ciclón.

Este gesto de las autoridades de Miami, ha sido comentado muy favorablemente.

Estado del Teatro Martí, de Artemisa, azotado por el ciclón. (Cortesía de la Cruz Roja)

INTENSA LABOR DE LA CRUZ ROJA, PRESTANDO AUXILIO

El campamento de Triscornia ha quedado casi destruido. Los bellos jardines de La Tropical arrasados

La benemérita institución Cruz Roja Nacional, activa y resuelta, ha comenzado desde ayer a realizar una labor extraordinaria de socorro y auxilio a las víctimas del huracán formidable que azotó la República.

Desde horas tempranas de la mañana el Comité de Damas integrado por las señoras Amelia Solberg de Hoskingson, Amelia Rivero de Domínguez, Mercedes de Armas de Lawton, y María Galarraga de Sánchez comenzó a dirigir el trabajo de conducción de víveres y ropas a los distintos barrios de la Ciudad. Personalmente dichas distinguidas damas han verificado el reparto de alimentos y otros efectos en los barrios más necesitados de socorro y ayuda tales como Cerro, Jesús del Monte, Luyanó, Marianao, etc., etc. rindiendo una labor útil y altruista durante las horas del día. Estos trabajos serán ininterrumpidos hasta que se llegue a conjurar en gran parte el estado actual de miseria pública.

En horas de la tarde salió asimismo de la institución mencionada un tren especial conduciendo víveres, ropa y botiquines sanitarios, dirigido por el coronel Horacio Ferrer de la Sanidad Militará Dr. Ramón de la Puerta, señor Felipe Bargalló, Dr. Gerardo de Villiers, Dr. Frank Betancourt y señor Juan Manuel Sánchez Ocejo. En dicho tren que correrá a lo largo de la provincia habanera y parte de la de Matanzas van grandes cargamentos de víveres y medicinas. Es el propósito de los ocupantes de dicho tren recorrer casi toda la Provincia y poblaciones importantes como Güines, Santiago de las Vegas, etc., etc. y demás pueblos intermedios hasta procurar en la medida de lo posible el alivio de los desamparados.

La Cruz Roja americana conforme a su anterior oferta de auxiliar a la Cruz Roja cubana en el desempeño de la misión que le incumbe en estos momentos ofreció por cable a dicha Institución la cantidad de veinte y cinco mil pesos que en el día de ayer recibió de manos del Embajador de los Estados Unidos el Secretario General Dr. Francisco Sánchez Curbelo.

Se están preparando nuevos convoyes para los pueblos cercanos para proseguir sin interrupción el reparto de socorros.

Aprovechando la organización de este tren de la Cruz Roja el Comité de Subsistencia que preside el señor Zayas Bazán acordó enviar 220 raciones familiar a Melena del Sur, 500 a Güines, 300 a San Nicolás y 300 a Nueva Paz.

Los camiones han salido:
Uno para el Cerro.
Uno para Luyanó.
Uno para Guanabacoa y Cojimar.
Uno para Wajay y Cano.
Uno para Baracoa y Caimito.
Uno para Hoyo Colorado y Punta Brava.
Uno para San Francisco y Cotorro.
Uno para San José y Cuatro Caminos.
Dos para Managua, Durán Batabanó.

Cada camión de los de fuera de la Habana, lleva:
20 cajas leche condensada.
50 ídem galletas.
4 sacos de arroz.
5 ídem frijoles.
100 saquitos de azúcar.
10 sacos de papas.
100 cartuchos de café.
1 saco de sal.
Y además un botiquín.
Los de la Habana llevan:
50 cajas leche condensada.
2 quintales chocolate.
300 latas de galletas.

Los vicepresidentes de la Cruz Roja, señores Carlos Alzugaray y Rafael María Angulo con el secretario doctor Francisco Sánchez Curbelo se han constituído en sesión permanente en las Oficinas de la Sociedad para atender a cuanto se relacione con la distribución de socorros.

DESTRUCCION DEL CAMPAMENTO DE TRISCORNIA

Ayer se entrevistó con el Secretario de Hacienda el capitán Jaime Roldós, Jefe del Campamento de Inmigrantes en Triscornia, dando cuenta al Dr. Hernández Cartaya de la destrucción casi total del campamento, pues a excepción de los dos edificios de mampostería, las barracas de madera han sido totalmente destruídas.

El doctor Hernández Cartaya, oído el informe del capitán Roldós, ha dado las órdenes oportunas para la más rápida reconstrucción de los pabellones de madera destruídos por el huracán.

EL COMITE DE DAMAS DE LA SOCIEDAD NACIONAL CUBANA DE LA CRUZ ROJA

Este Comité está repartiendo socorros a los damnificados por el ciclón.

Dicho Comité que preside por sustitución reglamentaria la distinguida dama Sra. Amelia Rivero de Domínguez, solicita del pueblo de la Habana que le ayude, remitiéndole frazadas, fundas, sábanas, zapatos y demás prendas de vestir.

Trasladamos al público la súplica de la caritativa institución.

LAS CASAS DE POGOLOTTI

Se ha solicitado que fuerzas del ejército custodie el barrio de Redención (Pogolotti), en Marianao, para evitar que puedan ser robados los materiales allí existentes procedentes del sin número de casas que se han derrumbado a causa del ciclón, ya que esos mismos materiales, pueden ser utilizados en gran parte, en la rápida reconstrucción de esas casas que para obreros fueron construidas por el Estado.

RACIONES ENVIADAS A LOS PUEBLOS

La Comisión de Subsistencias, dispuso ayer, que fueran embarcadas para los distintos términos que habían sufrido los desastres del ciclón, raciones para familias compuestas por cinco personas, y que duren cinco días.

Estas raciones están compuestas de víveres de diferentes clases, como arroz, frijoles, latas de leche condensada, etc., etc.

He aquí la distribución por términos:

	raciones
Isla de Pinos	500
Batabanó	1.000
Quivicán	100
San José de las Lajas	320
Regla	300
Asilo Rafael de Cárdenas	50
Bauta	100
Santiago de las Vegas	300
Guanajay	120
San Antonio de los Baños	450
Santa María del Rosario	100
San Antonio de las Vegas	160
Artemisa	420
Limonar	220
Santa Ana	120
Madruga	120
Melena del Sur	220
San Nicolás	300
Güines	600
Nueva Paz	300
Bejucal	120
Alquizar	220
La Salud	120
Güira de Melena	300
Canasí	100
Alacranes	200
Unión de Reyes	120
San Antonio de las Vegas	180
Sabanilla	160
Cabañas	300
Caimito del Guayabal	120
Jaruco	450
Aguacate	450

Según los datos obtenidos por la Secretaría de Agricultura el total de casas destruídas totalmente en Pogolotti, ascienden a 165; las medio destruídas a 77 y las que han sufrido averías 657.

De las casas que se encuentran redimidas, los daños sufridos son como sigue: destruídas, 9; medio destruídas, 5 y averiadas, 87.

EL CICLON EN PALATINO Y EN LA TROPICAL

En los almacenes, talleres, oficinas y departamentos de maquinaria de las fábricas de la Maltina y del Tívoli no se ensañó el meteoro en su horrendo pasar. Las averías que causó a su paso fueron ligeras, de poco costo. Sólo se llevó una chimenea grande que aun no se sabe dónde ha ido a parar. El personal, que permaneció atento y vigilante no padeció tampoco incidente alguno.

En la fábrica de cervezas de Puentes Grandes ocurrió lo mismo que en Palatino y Tívoli; el ciclón pasó sin dejar hondas huellas ni en los talleres y almacenes ni al personal.

Los jardines sí padecieron mucho en su arbolado el que fué azotado, arrancado y arrastrado casi todo, impidiendo que hoy, por lo menos, no pueda celebrarse en ellos fiesta alguna. Sin embargo, una cuadrilla de treinta hombres trabaja ya sin descanso en la reconstrucción de todo y quizás para el domingo que viene puedan celebrarse allí fiestas.

Como escasea el agua y es mala, la Empresa obsequia a sus obreros y empleados de sus fábricas con sus cervezas, elaboradas con aguas puras, hervidas a grandes calorías, en cales. Hoy domingo no se pueden estado que no complica la salud.

Ya lo saben los romeros dominicelebrar fiestas en los preciosos jardines de La Tropical.

¡Hasta el domingo que viene!

EL COLEGIO DE ARQUITECTOS OFRECE SUS SERVICIOS

Honorable señor Presidente de la República.

Palacio Presidencial.
Habana.

Honorable señor:

Con el dolor natural que se ha apoderado de todos los corazones cubanos, ha recibido el Colegio de Arquitectos la impresión desgarradora qu ofrecen nuestra ciudad y nuestro pueblo, tras el violento meteoro que en la mañana del día 20 de los corrientes devastó la capital y sus contornos, sembrando por doquiera la miseria, la angustia y el espanto, y como esta coorporación, desde que fué fundada, ha sabido prestar todo su fervor a las causas nacionales igualmente que a los problemas de la profesión, pues ha estimado siempre que las instituciones todas aunque tengan orientaciones diferentes deben tener un denominador común que es el de contribuir al bienestar y al engrandecimiento del país, sintiendo con sus alegrías y con sus desventuras y cooperando a celebrar aquéllas y a remediar éstas, por todo ello no puede permanecer indiferente en los actuales momentos y acude ante usted para ofrecerle su cooperación más decidida y eficiente con objeto de hacer más rápidos y fructíferos los empeños de reparación tan activa y plausiblemente iniciados por el dignísimo Gobierno que usted preside bajo la inspiración del más alto y noble idearic en pro de los intereses nacionales.

Pone el Colegio de Arquitectos a la disposición del Gobierno de Cuba la actividad de todos sus asociados, los cuales se organizarán en guardias especiales para atender con el mayor celo las exigencias de esta situación tan anormal como lamentable; y tenga la más absoluta seguridad el pueblo cubano, así como su Gobierno, que este acuerdo tomado en Junta Directiva extraordinaria celebrada al efecto, no responde a un espíritu de formulismo que jamás ha presidido los actos de esta corporación, sino única y exclusivamente a un sentimiento generoso y espontáneo hacia la amargura indescriptible que hoy sufren nuestros compatriotas, para los que no son suficientes todo el aliento de caridad ni todo empeño de altruismo.

Con verdadera satisfacción damos a usted, Honorable señor Presidente, cuentad el referido acuerdo, y en nombre de la propia Junta Directiva le rogamos se sirva aceptar nuestro cálido ydesinteresado concurso.

De usted respetuosamente,

(f) Armando Gil,
Presidente.

QUINIENTAS FAMILIAS POBRES SERAN ALBERGADAS EN EL ANTIGUO COLEGIO DE BELEN, HABILITADO A ESTE OBJETO

Un decreto declarando obligatoria en toda la República la vacunación contra la tifoidea.—Distribución de las zonas de vacunación.—Reunión de la comisión de protección a la infancia

Ayer estuvieron en el antiguo Colegio de Belén, el Secretario de Sanidad Dr. Francisco María Fernández, acompañado del Dr. López del Valle, examinando los distintos salones de aquella dependencia, donde trató de albergar a 500 familias pobres inscritas en el Departamento de Higiene Infantil de la Secretaría de Sanidad, que con motivo del desastre del ciclón se han quedado sin hogar.

La mayoría de las mujeres inscritas en el Departamento de Higiene Infantil, se halla en estado de crianza para sus niños menores de dos años o son madres de numerosos hijos que se hallan en el mayor desamparo.

El Sr. José Emilio Obregón, Mayordomo de Palacio, que ha sido comisionado por el Gobierno, para la dirección de este edificio, accedió muy gustoso a la petición del Secretario de Sanidad, y el Dr. López del Valle, quienes escogieron la parte que comprende todo el ala de la calle Acosta, donde hay cabida para más de 500 personas.

Acto seguido se dió cuenta a la Srta. Martina Guevara y a la Sra. Antonia Prieto de Calvo, quienes organizafon inmeditamente el albergue higiénico, destinando a la Srta. María Martín, que estuvo al frente de la Colonia Infantil, para que estuviera al cargo de la dirección de este albergue de madres pobres en el Colegio de Belén.

Quinientas familias pobres de las que se hallan inscritas en el Departamento de Higiene Infantil, serán recluídas y debidamente atendidas por un Cuerpo de Enfermeras, que se turnará de día y de noche, cuidando del cumplimiento de los preceptos de higiene, tanto para las madres como para los niños.

Por la Cocina Económica establecida en el citado edificio, por la Comisión de Subsistencia, se lo facilitará la alimentación a estas madres.

El Secretario de Sanidad, Dr. Fernández, dispuso en las últimas horas de la tarde de ayer, que todo el material perteneciente a la Colonia Infantil de Verano, fuera trasladado para el Colegio Belén donde se establecería el Albergue a la Madre Pobre.

VACUNACION OBLIGATORIA CONTRA LA TIFOIDEA

El Secretario de Sanidad y Beneficencia, Dr. Fernández, llevó a la firma del Sr. Presidente de la República, un decreto disponiendo que sea declarada en toda la República la vacunación obligatoria contra la tifoidea.

En dicho decreto se hace constar que se adoptarán medidas de rigor contra aquellos que se nieguen al cumplimiento del mismo, imponiéndole las penas que señalan las Ordenanzas Sanitarias.

ZONA DE VACUNACION CONTRA LA TIFOIDEA

El Jefe Local de Sanidad de la Habana, doctor Rodrigo Arias, con el doctor Miguel Angel Branly, dejaron organizado en la mañana de ayer el servicio de vacunación antitífica en la ciudad. La distribución de los facultativos y de sus auxiliares se hizo en la siguiente forma:

Jacomino: Dr. Lara Mena, Ayudante Domingo Cepeda; Dr. Manuel Fuentes y Oscar Fernández y Dr. Gonzalo Estrada, ayudante Ruperto Notario.

Reparto San Antonio, Dr. Bock.

Desde el Paradero de Jesús del Monte a Arroyo Naranjo. La Esperanza, Barrio Azul, Mantilla, Montejo y Santa Amalia: Jefe del Personal, Dr. Ponce de León y los doctores Armando de Armas, Luis Córdova, Rafael Menéndez, Pelayo Pérez y C. Pérez Mato, con los ayudantes Sres. Pedro Gaspar, Jesús González, Néstor Basulto, Ramón Osés y Miguel Delgado.

Vedado, desde 12 hasta 28 y del Mar a la finca Las Torres (Reparto Kohly): Dr. Argüelles con el ayudante Alberto Oteiza.

Zapata (Barrio del Príncipe): Dr. Manuel Córdova y ayudante Gabriel Gómez.

Jesús del Monte: Dres. Teodosio Santi y Carlos Hoyos con los auxiliares Angel Morales y Ramón Blanco.

Las Cañas: Dr. Silvio Valdés con el ayudante Miguel A. Argemy.

Sanatorio La Esperanza: Estación de Vacunación estando al frente de la misma el doctor Blas Oyarzum.

Laboratorio M. Domínguez, Neptuno 115, Estación de Vacunación dirigida por el doctor Palma.

Hijas de Galicia, Estación de Vacunación, dirigida por el Dr. Cartaya.

San Rafael 74, Martínez, Domínguez, S. A., Estación de Vacunación, dirigida por el doctor Julio San Martín.

MENSAJE DE CONDOLENCIA DE PANAMA

El Director de Salubridad de la República de Panamá, Dr. Paredes, dirigió ayer un cablegrama de condolencia al Director de Sanidad Dr. Fernando Rensoly, con motivo de las víctimas sufridas por los estragos del meteoro. Agrega el Dr. Paredes que ofrece a Cuba sus servicios profesionales.

El Dr. Rensoly, en nombre del Gobierno de Cuba agradece al Dr. Paredes su oferta y le anuncia "que los cubanos se van reponiendo vigorosamente".

GRAN CANTIDAD DE VACUNA EN EL LABORATORIO

El teniente coronel César Muxó, informó al Secretario de Sanidad, que después de haber distribuído gran cantiad de vacuna contra la tifoidea para los distintos términos afectados por el ciclón, quedaban en depósito en el Laboratorio un stock de treinta y tres mil dosis.

Agregando que tenían preparados los aparatos de aquel establecimiento en tal forma que producía quince mil dosis diarias.

URGENTE REUNION DE LA COMISION DE PROTECCION A LA INFANCIA

La Comisión Nacional de Protección a la Maternidad y la Infancia ha convocado a sus miembros para reunirse el próximo lunes en la Secretaría de Sanidad con carácter urgente y adoptar acuerdos para aliviar con sus fondos el estado desastroso en que se encuentran los establecimientos benéficos de esta ciudad, así como atender a los numerosos niños que se han quedado sin padres a consecuencia de las iras del terrible huracán.

HOSPITALES Y ASILOS DETERIORADOS POR EL CICLON

El director interino de Beneficencia, Dr. Antero Navarro, nos manifestó ayer, que los Hospitales y Asilos que habían sufrido grandes estragos a consecuencia del ciclón habían sido el Hospital Calixto García, Nuestra Señora de las Mercedes, Las Animas, Hospital de Dementes, Reformatorio de Aldecoa, Hospital Civil de Guanabacoa, Asilo Nacional de Ancianos, Hospital Civil de Güines, Hospital de Matanzas, Hospital de Guanajay y el Asilo Reformatorio de este último término, que había desaparecido por completo, salvándose milagrosamente los niños recluídos en el mismo.

RECONSTRUCCION DEL REFORMATORIO DE ALDECOA

Ayer mismo el Dr. Antero Navarro, dió las órdenes oportunas para que se comenzaran los trabajos de reconstrucción del edificio.

El propio director interino de Beneficencia, acompañado de los Sres. Dauval y Stravis, presenciaron el inicio de los trabajos por 30 obreros.

OBRAS EN EL HOSPITAL DE DEMENTES

Cumpliendo órdenes del director de Beneficencia interino Dr. Navarro, el director del Hospital de Dementes, Dr. Collazo y el Supervisor Militar del mismo, capitán Antonio Estava Sardiña, comenzaron la reconstrucción de los distintos pabellones de aquel establecimiento.

LOS OTROS HOSPITALES

También han comenzado en los Hospitales Calixto García, Nuestra Señora de las Mercedes, Las Animas, el Hospital de Guanabacoa y el de Güines, las obras de reconstrucción de los mismos.

Se han dado órdenes a los demás Directores de Hospitales que han sufrido destrozos en sus edificios que comiencen las obras de reconstrucción inmediatamente.

DIFICULTADES PARA DAR LAS CLASES EN LA ESCUELA DE MEDICINA

El Rector de la Universidad, Dr. Fernández Abreu, acompañado del Decano de la Facultad de Medicina Dr. Luis Ortega, estuvo ayer en la Secretaría de Sanidad, exponiendo las dificultades que se presentaban para darles las clases a los estudiantes de Medicina, por haber sido destinadas las aulas para la asistencia de los enfermos y heridos a consecuencia del ciclón.

El Dr. López del Valle, en nombre del Secretario de Sanidad, ofreció a los representantes del Rectorado de la Universidad, que ponían a su disposición el Salón de Sesiones de la Junta Nacional de Sanidad, para las reuniones del Claustro de dicha Facultad y que se escogería alguna dependencia de la Secretaría para las clases, como se están realizando las de la Cátedra de Higiene, que ofrece el Dr. López del Valle.

EL PRESIDENTE DE LA REPUBLICA VISITA LOS HOSPITALES

El Sr. Presidente de la República General Machado, estuvo ayer a las doce del día en el Hospital Nuestra Señora de las Mercedes, para conocer del estado de salud de los heridos llegados de Isla de Pinos, la noche anterior.

Después se trasladó el General Machado al Hospital Municipal, donde también visitó a los heridos procedentes de Isla de Pinos.

OFRECIMIENTO DEL CLUB FEMENINO DE CUBA

La señorita Presidente del Club Femenino de Cuba, visitó ayer la Secretaría de Sanidad, entregando una nota al secretario particular del Secretario de Sanidad, Sr. Gustavo Santa Ana, ofreciendo en nombre de la institución que preside, los salones del local social, situado en Malecón número 3, para el alojamiento de las familias pobres y brindándose para su asistencia como enfermeras.

OFRECIMIENTO DE LA LEGION AMERICANA

El Presidente del Comité de Auxilios de la Legión Americana de Miami, el coronel George N. Ducan, dirigió ayer un cablegrama al Secretario de Sanidad, Dr. Fernández, ofreciéndole lo que fuese necesario para atender a los damnificados de Cuba.

El Dr. Fernández le contestó agradeciendo su ofrecimiento y significándole que solamente se aceptaría alimentos, los cuales se pondrían a la disposición del Secretario de Hacienda.

COCINA ECONOMICA EN LA CRECHE "FINLAY"

Hoy comenzará a funcionar una Cocina Económica establecida en la Creche "Carlos J. Finlay", establecida en la calle Pocito, donde se les dará alimentos a las madres inscritas en el Departamento de Higiene Infantil de la Secretaría de Sanidad.

El Secretario de Sanidad inaugurará esta Cocina.

PLAN DE SANEAMIENTO DE LA HABANA

Ayer quedó distribuído entre los Dres. Rodrigo Arias, Jefe Local de Sanidad de la Habana, y los Dres. Chalons y Agostini, las labores del personal, para continuar en el plan de saneamiento de la ciudad de la Habana.

150 obreros a las órdenes del Dr. Chalons, distribuídos en cuadrillas de cuatro mandados por un inspector, examinarán las casas derrumbadas escombreándolas e inspeccionarán las azoteas, las que sanearán.

300 obreros a las órdenes del Dr. Agostini, continuarán el plan de saneamiento en la Habana y en los barrios extremos de la ciudad.

ABASTECIMIENTO DE LECHE AL DEPARTAMENTO DE HIGIENE INFANTIL

Por gestiones de la Sra. Antonia Prieto de Calvo, la Compañía Abastecedora de Leche se ha comprometido a suministrar la leche que sea necesaria para los niños del Departamento de Higiene Infantil, que se hallan obligados a un plan médico de alimentación.

...NE ACTUACION DE JOVENES MEDICOS EN BATABANO

Ayer llegaron de Batabanó, a la Secretaría de Sanidad el grupo de médicos jóvenes, Dres. Antonio Barreras, Humberto Faz, Alfredo Rosell y Fernando Reboul, acompañados del comandante Fernández de Lara, de su viaje a pie, para auxiliar a los heridos de aquel término, cuyo número asciende a cerca de 400.

El día 21, a las nueve de la mañana salió este grupo de médicos seguido del comandante Lara, y sin más medio de comunicación que sus piernas se dirigieron por toda la carretera, cargados de la impedimenta donde llevaban medicinas y los aparatos de cirugía, y abriéndose paso por todo el camino que se hallaba obstruído por los árboles derribados.

El recorrido es de 37 kilómetros.

En Batabanó establecieron un Hospital de Sangre, en una escuela pública y con la cooperación de los médicos locales, Dres. Ubaldo Campa, José Luis Santamaría y Eladio Valle, así como de las enfermeras Rosa de la C. Rodríguez, Victoria Hermida y señora Francisca Rodríguez y María Sainz de la Peña y de los señores José Abreu, Ismael Pérez y José Antonio Pérez, comenzaron a atender a los heridos que en su inmensa mayoría eran lesionados por fracturas óseas, fracturas de la columna vertebral y otras lesiones que requerían operaciones quirúrgicas de urgencia.

Hasta ayer, habían asistido a 400 heridos y expedido certificado de defunción de 100 personas, correspondientes estas víctimas a los barrios de San Felipe, Surgidero, Pozo de Agua, Durán y otros poblados.

También asistieron numerosos heridos en sus domicilios por no haber camas donde ser colocados en el Hospital.

LOS SERVICIOS PUBLICOS DE LA CIUDAD DE LA HABANA
EL ACUEDUCTO

BOMBAS DE PALATINO Y ESTACIONES: Están totalmente reparados los daños, incluso las bombas de Carlos III y Casa Blanca.

CANAL DE VENTO: En el tramo de cincuenta metros que entre los kilómetros 5 y 6 quedó totalmente deshecho, se ha construído ya el encofrado de las paredes laterales, lo cual permite encauzar unos 30 millones de galones de agua en el día de hoy, o sea aproximadamente un cuarenta por ciento de los ochenta millones de galones que se traían diariamente a la Habana.

Terminados los moldes o encofrados, se ha resuelto que hoy domingo a las doce en punto del día, empiecen a llenarse los moldes con concreto y refuerzo de acero. Es absolutamente imprescindible a partir de las doce del día de hoy, quitar todo el agua del Canal para que pueda fraguar el cemento. Por tanto, en 24 horas, a partir de esa hora, solamente podremos disponer de trece millones de galones de agua que tenemos almacenados en los tanques de Palatino para cualquier emergencia. A las doce del día del lunes, el Canal reparado definitivamente empezará a conducir su caudal normal, salvo alguna nueva crecida del río en las próximas 24 horas que impida desalojar el Canal. Todavía después de puesto en servicio el Canal, pasarán 24 horas para que se llenen los tanques y la red de distribución, quedando el servicio restablecido en el mismo estado en que estaba antes del temporal.

—Ya han quedado reparados nueve de los diez tanques modernos de baldeo de que disponemos, los cuales han sido utilizados con algunas pipas de madera para remediar el servicio de agua de los Hospitales, Mataderos, algunos colegios y algunos barrios extremos.

El pueblo de la Habana puede tener la seguridad de que se ha hecho todo lo que humanamente ha podido hacerse. Todavía el Departamento no ha podido calcular los daños causados en las nuevas obras de ampliación del Acueducto.

SON DESMENTIDOS LOS RUMORES DE QUE SE SUSPENDERAN LAS ELECCIONES DE NOVIEMBRE A CAUSA DEL TEMPORAL

El ex-Presidente de la República, doctor Alfredo Zayas ha enviado el testimonio

AUTOMOVILISMO Y AVIACION

LA SUERTE DEL AUTOMOVILISTA

al usar la lubricación sistema Alemite es reducir los gastos de reparación en un 90%

REPRESENTANTE EXCLUSIVO:

FRANCISCO PLA Y CIA., S. en C.

GALIANO 49-53 HABANA — CALZADA 52½ VEDADO

EL AUTOMOVIL FUTURO

Corrocerías Bajas, Neumáticos de Medidas Reducidas, Motores más Pequeños es lo que se ve en la Tendencia General

En un discurso leído recientemente ante el Instituto del Petróleo, por el señor Norris, Miembro del Instituto de Tecnología de Boston, Mass E. U. A., manifestaba que millones de dólares se malgastan anualmente en los motores de automóviles. Habiendo basado sus cálculos en la carburación, las medidas de los motores hoy en uso en los Estados Unidos, y especialmente en los coches pequeños que no pueden tener la menor culpa en ese despilfarro como se ha probado en el consumo del combustible en los grandes kilometrajes que se han registrado por los coches pequeños europeos que se han mostrado aquí. El coche ligero europeo por lo general tiene un precio más elevado y menos solidez en su construcción que los coches ligeros americanos, pero la economía en el consumo de combustible es una cosa de la mayor importancia.

La tendencia en los automóviles de carrera es constante hacia menores desplazamientos del pistón y las restricciones en el famoso concurso de Indianápois, Ind. E. U. A., en este año se fijaron en 1.500 centímetros cúbicos, o sea un 89 por ciento menor que en 1911, y 25 por ciento menores que en el último año. Noticias recibidas de Europa indican que las rectricciones en el desplazamiento del pistón, para las carreras del Gran Gremio en este año, han sido también reducidas y son iguales a las del concurso de Indianápolis. Algunos de los motores europeos especialmente aquellos manufacturados en Italia por lo general desarrollan una velocidad de 9.000 revoluciones por minuto y muy pocos aseguran haber llegado a dar 12.000 revoluciones por minuto, una velocidad tan grande, que parece increíble. Uno de esos motores pequeños de gran velocidad ha demostrado en el desarrollo de su potencia haber alcanzado 150 caballos de fuerza motriz efectiva, en el máximum de su velocidad.

Los motores de los automóviles de carrera llevan la delantera en el desarrollo, a los motores para usos generales, en lo que se refiere a la tendencia en reducir el desplazamiento del pistón. No se podrán encontrar 1.500 centímetros cúbicos en los desplazamientos del pistón en ios motores de producción americana en el futuro pero si se pueden esperar motores de gran velocidad con un desplazamiento en su pistón de 1.967 a 2.131 centímetros cúbicos y de cuatro cilindros, como las características de su diseño en general.

Con estos motores pequeños y capaces de desarrollar una velocidad igual a la de los coches europeos y de rápida aceleración, sin el cambio frecuente en las velocidades como se requiére en los modelos europeos, vendrán también sin duda alguna, carrocerías más bajas de las que estamos acostumbrados en los coches pequeños americanos.

Con las cualidades de velocidad y potencia en este motor de gran velocidad se adaptarán carrocerías más bajas como una cosa esencial para conservar el propio equilibrio. Una ventaja muy grande obtendrán los artistas americanos al poder desarrollar en sus diseños para los coches pequeños un modelo de líneas bajas y de un hermoso aspecto.

Entre otros detalles se encontrarán, neumáticos de dimensiones reducidas que aumentarán el kilometraje que hasta hoy se ha obtenido en los de medidas usuales. En los últimos quince años hemos visto que las medidas en los neumáticos americanos se han reducido de 42 a 30 pulgadas en su diámetro, siendo esta última medida la que ha llegado a ser standard entre los coches ligeros. Muchos de los almacenes de los comerciantes en neumáticos aún se encuentran en existencia de las antiguas medidas esperando el que lleguen a usarlas los que poseen coches de modelos antiguos, grandes, y pesados.

Con el uso de neumáticos del tipo balloon, ahora adaptados de una manera definitiva se espera que el diámetro se llegue a reducir aproximadamente a 27 o 29 pulgadas.

El nuevo tipo de coche pequeño y ligero de manufactura americana, no será de precio muy bajo, porque requerirá frenos en las cuatro ruedas, solidez en su construcción, cambio de velocidades y otras partes costosas que entran en su construcción, pero sin embargo de esto, será de precio más bajo que los coches europeos con especificaciones semejantes.

En Inglaterra el precio de un coche de semejante diseño es mayor de $1.500.00 oro americano. El coche pequeño de manufactura americana probablemente alcanzará un precio de más o menos la mitad del señalado, cuando sea construído de acuerdo con los procedimientos que siguen los manufactureros americanos en sus grandes producciones.

En confirmación de esto, y de los muchos análisis de las tendencias, respecto al cambio en la manufactura de automóviles, el nuevo "Whippet" anunciado recientemente por la Compañía Willys - Overland, está siendo bien recibido y goza de una gran popularidad, como hasta hoy no había sido acordada a ninguno de los nuevos modelos de automóviles. Tomando en consideración sus cualidades de utilidad, belleza y economía, ha sido llamado muy propiamente "la solución al problema de fácil transporte."

Un autocamion Graham Brothers usado en Nueva Zelanda por la Lever Brothers—la fabrica de jabones de fama internacional

La Calidad y el Servicio Producen la *Mejor* Inversión

El comprador atinado de un autocamión o de un ómnibus considera la reputación y el servicio económico del vehículo antes de su precio de venta.

Para que la compra resulte con el tiempo en una inversión lucrativa, el servicio del vehículo ha de basarse en una construcción de acero de calidad excelente y en una obra de mano de primer orden.

Amplia potencia, costoso acero al cromo y vanadio en todo punto importante y reputación extraordinaria establecida en virtud de servicios satisfactorios en 81 países, han demostrado de sobra que los autocamiones y ómnibus de marca Graham Brothers resultan, bajo toda prueba, en una inversión vastamente superior a las ordinarias.

Los autocamiones Graham Brothers y los vehículos comerciales Dodge Brothers de ¾ de tonelada, satisfacen juntos el 91 por ciento de todos los requisitos de transporte.

ORTEGA Y FERNANDEZ

Prado 45-47. — Habana.

CAMIONES GRAHAM BROTHERS FABRICADOS POR LA DIVISIÓN DE CAMIONES DE DODGE BROTHERS, INC. SE VENDEN EN TODAS LAS AGENCIAS DE LOS AUTOMÓVILES DODGE BROTHERS

TRES RECORDS CAIDOS

Hazaña Memorable en las Pasadas Carreras de Automóviles

Casi siempre hay una figura que centraliza la atención en los eventos automovilísticos como el que en honor del General Machado se efectuó en la Habana el pasado día 17.

En esas memorables carreras, esa figura fué el gran driver Emiliano Solórzano que teniendo las simpatías del público no quiso defraudarlo y corrió una gran carrera. no fué el ganador de la categoría abierta por un patinazo que lo sacó fuera del camino en la última vuelta haciéndole perder bastante más de los 13 segundos que lo diferenciaron del ganador, pero a nuestros ojos, el hecho de no haber ganado, siendo tan pequeño el margen, no cambia nuestra admiración hacia lo que conceptuamos la mayor proeza realizada el circuito de "La Noche".

Solórzano dió la vuelta más rápida que se ha corrido en ese circuito con el soberbio promedio de 131.59 kilómetros por lora, lo que representa perfectamente 170 k. p. h., en las rectas teniendo en cuenta el número de curvas difíciles y cruces de líneas peligrosas de esos 4 kilómetros, que obligaron a reducir la velocidad notablemente.

No fué esto solo: la segunda mitad de su carrera la hizo, a pesar del tiempo perdido al despistarse, al elevado promerio de 129.78 k. p. h. estableciendo otro excelente record y mejorando en 22 segundos el tiempo del vencedor en esa parte de la carrera. El promedio total del ganador Herrero fué de 126.62 k p.h., Solórzano corrió excesivamente confiado en la primera mitad después de haber alcanzado y pasado al mediar la primera vuelta a los que partieron delante de él, entre ellos al temido Mc Bride, de lo contrario hubiera hecho mejor carrera todavía, como lo demostró luego.

No es justo que al comentar con admiración esas proezas de Solórzano no lo hagmos también con la máquina que le permitió realizarlas. Cualquier tipo de carro que hubiera sido merecería elogio pero ese elogio debe ser mucho mayor en este caso por tratarse de unmotor de stock como es el Packard que manejaba Solórzano.

Y queremos referirnos con detención a este detalle porque, ante la magnitud de la hazaña, muchas son las personas que nos han interrogado acerca de la veracidad de la condición de stock de ese motor, tan en boga como está la costumbre de correr coches especiales de carreras con nombre de otras marcas los que se cambian a voluntad según sea la que convenga anunciar en cada carrera.

El gran driver Solórzano, la figura prominente de las pasadas careras donde rompió tres records al timón de un Packard

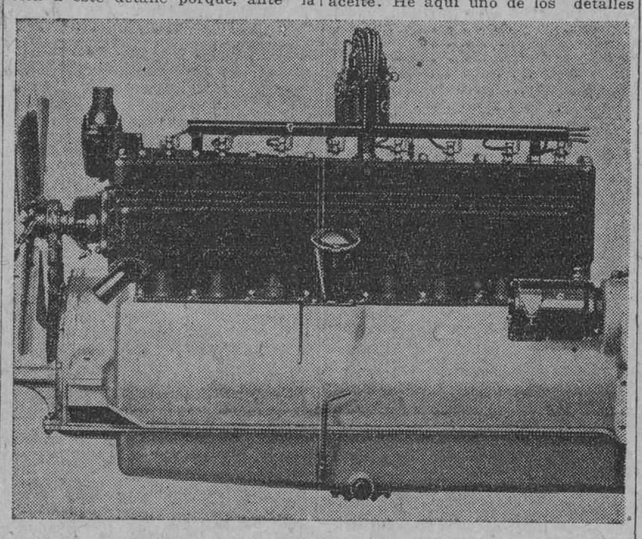

El motor Packard de stock de ocho cilindros en línea, que corrió Solórzano en las últimas carreras, clasificándose a 13 segundos del Frontenac de carreras vencedor.

Siendo este un punto que también nos interesaba aclarar y sobre el que también teníamos nuestras dudas, motivadas por el hecho notable de haber demostrado mayor velocidad ese Packard que el Frontenac de carreras vencedor y de haber vencido a otros cuatro coches de carreras y de haber roto el record total anterior establecido por otro coche de carreras, nos propusimos hacer las debidas investigaciones para poder informar de modo verídico a los lectores.

Conocíamos el carro que corrió Solórzano por haberlo visto preparar dias antes de la carrera en los talleres de la casa Ulloa, por cierto que lo hacían a la vista de cualquiera que quisiera entrar sin el secreto que se suele usar en estos casos. Allí vimos nosotros, y todo el mundo pudo verlo, cómo se sacaba el mtotor entero de un Packard de paseo del nuevo modelo 8 cilindros en línea y se colocaba al bastidor que siempre ha corrido Solórzano. Sin embargo, su brillante actuación en la carrera también nos hizo asomar la duda, corroborada por algún malicioso que decía que a última hora se le había pnesto un motor especial de carreras que había traído Solórzano del Norte en su último viaje.

Volvimos a la casa Ulloa después de las carreras y allí vimos en la Exposición ambos coches, el que corrió y el que estaba sin motor por haberlo cedido a su compañero. Nos consta que inmediatamente después de la carrera fué llevado allí el coche de Solórzano. Creemos conocer algo de automóviles y a simple vista pudimos convencernos de que era el mismo motor que dias antes vimos trasladar de un chassis a otro (tuvimos la precaución de tomar y comprobar el número).

Sin embargo, entre el enorme grupo de espectadores había algunos que opinaban que no era un motor Packard, a pesar de que es preciso no haber visto nunca un motor de esta marca para no reconocerlo. Otros decían, dándoselas de sabios y entendidos(que ese no podía ser el motor que corrió porque estaba demasiado limpio y sin chorrear aceite. Hé aquí uno de los detalles que parece verosímil pero nosotros que conocemos la construcción del nuevo modelo Packard pudimos comprobar así la efectividad del nuevo dispositivo especial que precisamente para ese objeto lleva dentro del tubo de respiración.

Esa incredulidad esuj,mesta etat

Esa incredulidad es, justamente, la mejor alabanza que puede hacerse de la hazaña del Packard. Nosotros habíamos probado un Packard de paseo del nuevo modelo y conciamos la facilidad con que llegaba a los 135 k. p. h., con parabrisas fijo y fuelle levantado.

Realmente no hacía falta buscar otro motor ni modificarlo para desarrollar las velocidades que hizo en la carrera, puesto en un chassis pequeño y liviano. El único cambio que vimos está en la admisión, carburación y escape, que de fábrica vienen preparados para un trabajo suave y silencioso. No vimos ventilador detrás del radiador. Otro cambio más; el radiador. Para reducir la resistencia al aire le hicieron un radiador más estrecho y de perfiles redondeados pero conceptuamos que no era tan necesaria esa pequeñísima dmejora en velocida como conservar la característica línea Packard pues ese cambio de aspecto es lo que hizo dudar a iguinos.

Nosotros comprendemos el por qué de la enorme potencia del nuevo Packard por conocer sus características, pero explicándolas al lector encontrará ya más verosímiles sus hazañas. El motivo principal es su cámara de explosión sistema Ricardo en forma de bóveda lateral sobre las válvulas. Esta forma de culata de una gran turbulencia a los gases facilitando la rápida combustion de los mismos y permitiendo altas compresiones sin preignición. Lsa válvulas se mantienen abiertas largo rato asegurando u nperfecto llenamiento yevacnación de gases. La cámara de explosión está pulida interiormente como un cristal, primera vez que esto se obtiene gracias a una máquina especialmente inventada por la Packard con este objeto. Los pistones son de aluminio, pero van tan ajustados como los de hierro, debido a dos refuerzos interiores de Invar, metal inalterable a las temperaturas, que hace que la dilatación del pistón sea casi nula. El cigüeñal está contrapesada tan perfectamente, además de trabajar sobre 9 soportes, que el volante puede ser muy pequeño, con gran beneficio para la rápida aceleración. La lubricación es positiva hasta en los pasadores de pistón, a través de la biela, por un conducto perforado en toda su longitud. El enfriamiento es superabundante y más bien excesivo, al extremo que cuanto mayor es su velocidad, más frío trabaja el motor.

Esas y otras características del motor Packard standard lo equiparan en sus soluciones, refinamientos, materialesy ejecución a un motor de carreras y de ahí que hubiera sido inútil haberlo cambiado.

Hemos dado tanta imtportancia a este tema porque entendemos que representa un gran progreso para la industria el haber obtenido con un motor corriente los resultados que antes sólo eran capaces de dar los motores especiales de carreras. Desde luego, es de mucho mayor interés público el conocer esta clase de progresos de orden práctico que los adelantos carácter científico y precursor que nos ofrecen los constructores de coches de carreras.

En este sentido, es lástima que la Packard no se dedique nuevamente a producir verdaderos coches de carreras pues si con coches de stock sabe obtener tales resultados, con modelos especiales veríamos dar un gran paso de avance al automovilismo científico.

UN DOCTOR PARA AUTOMOVILES

Un buen doctor mecánico que diagnostica todos los males a que están expuestos los automóviles y descubre todos los síntomas "menores", es una de las nuevas contribuciones de la ciencia para aumentar la eficiencia y prolongar la vida de los automóviles.

Este notable aparato, inventado por F. E. Edwards, de Chicago, hace automáticamente el examen de cualquiera de estos vehículos, por medio de instrumentos de suma precisión, a fin de determinar la eficacia de sus diversas partes; de igual manera que un médico somete a su paciente a una serie de ejercicios y movimientos para estudiar su respiración, su temperatura, la presión de su sangre, y otros indicios relativos a su salud.

He aquí algunas de las cosas que descubre este doctor mecánico: El lugar donde se producen los ruidos; el estado que guardan los aparatos eléctricos; la fuerza en cabalos se mide tal y como la reciben las ruedas de atrás; el total de fricción del motor, de las ruedas de atrás y del eje; el estado que guardan los pasadores de los émbolos, de las barras de unión; la compresión de los cilindros, y la dilución que tiene el aceite de la caja del cigüeñal.

El "diagnóstico" se hace como sigue: Se coloca el automóvil sobre la plataforma del aparato, de manera que las ruedas posteriores queden colocadas sobre dos grandes tambores giratorios. Estos tambores están unidos por medio de engranes con un aparato que mide la fuerza en caballos, y que tiene el nombre de dinamómetro.

El automóvil se hace caminar a gran velocidad. Entonces, por medio del dinamómetro se les aplica la resistencia a las ruedas motrices, produciéndose así el mismo efecto que se tendría si el coche trepara por las pendientes más inclinadas. Después se mide la fuerza de torsión, o sea el número de libras que el dinamómetro indica. Como de anetemano se sabe la potencia que desarrolla el motor en caballos, cualquier pérdida de potencia puede fácilmente determinarse, después de lo cual se localiza el defecto y se dan instrucciones sobre la manera de eliminarlo. Así se localizan también cualesquiera ruidos que se produzcan cuando el automóvil marcha con carga.

En seguida se hace uso del dinamómetro, —en esta vez como motor,— para hacer girar las ruedas del automóvil con la ignición desconectada. Se mide una vez más la fuerza de torsión, determinándose así el total de fricción del eje posterior, de la flecha motriz y del motor.

Al mismo tiempo que se prueba la fuerza en cabalos, se mide el consumo de la gasolina por medio de un manómetro indicador del paso del fluido.

El estado de los pistones, de los pasadores y de las varillas de unión se determina por medio de una bomba especial que se introduce en el agujero de cada cilindro correspondiente a la bujía, haciéndola funcionar por medio de la expansión y contracción del aire.

Las conexiones eléctricas del dinamo, del motor de arranque y de la batería se revisan conectándolas con manómetros especiales.

La compresión de los cilindros se determina atornillando unos indicadores de compresión en los cilindros en lugar de las bujías, y haciéndose entonces que fucione el motor. Si la gasolina tiene algún escurrimiento y va a dar al aceite de la caja del cigüeñal, tal escurrimiento se descubre al destilar una muestra del aceite para determinar la cantidad exacta de la dilución.

LOS AUTOMOVILES AMERICANOS TENDRAN QUE LUCHAR CON UNA COMPETENCIA MAS ENCARNIZADA EN EL EXTERIOR

Según Mr. J. D. Mooney presidente de la General Motors Export Company, que acaba de regresar de Europa, existe en el exterior un nuevo campo de competencia en el cual tendrán que luchar los automóviles livianos de fabricación americana.

Mr. Mooney pasó cuatro meses estudiando la situación en Inglaterra, Francia, España, Egipto, Turquía y Palestina. Mr. Mooney se expresó en parte como sigue:

"Si les fuera dado a esos países conseguir los automóviles al precio a que nos cuesta construirlos y explotarlos en los Estados Unidos, los negocios asumirían enormes proporciones. Lo más interesante que observé durante mi viaje fué el notable adelanto que se está realizando en la construcción del automóvil liviano o "voiturette" en el exterior. Este tipo de coche está llamado a ser un fuerte competidor del automóvil corriente de módico precio. Hasta ahora, los Estados Unidos han ejercido casi un monopolio en el ramo de coches baratos, en tanto que en los demás le ha correspondido el 90 por ciento del total de los negocios".

Mr. Mooney no divulgó los planes que ha formulado para hacer frente a esa nueva situación.

¿CONCURRIRA USTED AL CONGRESO MUNDIAL DE TRANSPORTES AUTOMOVILES?

La Venta y el Servicio de vehículos automóviles constituirán el tema principal para la discusión en la Sesión Comercial del Tercer Congreso Mundial de Transportes Automóviles, que se celebrará en el Hotel Roosevelt, de Nueva York, los días 10 y 11 de enero de 1927, coincidiendo con la Exposición Nacional de Automóviles.

La publicidad como un medio de establecer prestigio, los métodos más eficaces para vender el producto, y la importancia qué tiene un servicio eficiente y económico para que los clientes se hallen satisfechos, serán los puntos principales que se tratarán en esta sesión, versando sobre ellos los discursos que pronunciarán los jefes de firmas que se han distinguido por el progreso alcanzado en estos ramos.

Experiencias y opiniones acerca de las tendencias internacionales en el desenvolvimiento de los transportes automóviles, serán el tema de un intercambio en las discusiones generales a que se invitará a los delegados, tanto en ésta como en todas las otras sesiones del Congreso. La presentación de películas especiales de automóviles, ilustrando los asuntos de que se trate, y la traducción simultánea de los discursos al inglés, al francés, al español y alemán, facilitarán la comprensión de los problemas y de los métodos discutidos.

Entre otras actividades proyectadas para los delegados extranjeros, se incluyen sesiones consagradas a los caminos, al uso de los vehículos automóviles en la agricultura, en el comercio, en la industria, en la administración pública y en combinación con otras formas de transportes; a las relaciones públicas, incluyendo los problemas de tráfico, legislación sobre automóviles y actividad de carácter cooperativo; a los problemas de financeamiento, así como también una visita a la Exposición Nacional de Automóviles y asistencia al banquete anual de la Cámara Nacional de Comercio de Automóviles.

Se pide a todos los delegados que se sirvan expresar si están dispuestos a tomar parte en esta discusión en el Congreso, a fin de que puedan hacerse los arreglos necesarios para obtener el beneficio de la cooperación de todos.

MEXICO, PRODUCTOR DE CAUCHO

Unos capitalistas estadounidenses están estudiando un proyecto bien definido según el cual se proponen invertir varios millones de dólares en la siembra de caucho en el estado mexicano de Chiapas.

El Ministro de la Industria y del Comercio, al dar a conocer ese proyecto declara también que éste podría contribuir a la solución del problema con que actualmente se encuentran enfrentados los Estados Unidos por lo que respecta a la industria del caucho. Según el referido ministerio, ciertos industriales norteamericanos se ocupan desde hace varios meses en explorar las tierras del extremo sur de la república que se préstan para la siembra del caucho, con el fin de obtener ese producto a precios más favorables que los que se pide por el de las Indias Orientales.

EL riguroso método usado en la inspección de las Cámaras Rojas Goodyear exagera cualquier porosidad y revela toda imperfección. El más ligero escape causa rechazo. Esta es la razón por que las Cámaras Rojas Goodyear satisfacen universalmente.

CAMARAS ROJAS

GOODYEAR

M.E.C.D. 2016

AUTOMOVILISMO Y AVIACION

Segrave se Cubre de Gloria en Brooklands

CON "TALBOT" GANO LAS 200 MILLAS

MARTIN CON "AMILCAR" Y GORDON ENGLAND CON "AUSTIN" VENCIERON EN 1,100 CC. Y 750 CC.

La carrera del 25 de septiembre dejó ver la superioridad que en el lote de los litro y medio poseían los "Talbot", llevados por Segrave, Talbot y Moriceau que tomaron netamente la cabeza yendo en cuarto lugar el "Alvis" de Harwey. Hasta media carrera llevó la cabeza Divo, pero luego tomó el mando Segrave, que conservó el primer puesto hasta el final. Moriceau cuando iba en tercer lugar sufrió un despiste y chocó contra una barrera lo que le obligó a abandonar sucediendo un accidente a Harrwey. Estos no fueron los solos accidentes de carrera, pues hubo numerosos despistes y además, un choque entre uno de los "Bugatti" que corrían y el coche de Eldridge del que los conductores resultaron sin grave daño pero con los coches mutilados.

En la clase 1.100 la superioridad de los Amilcar fué también muy clara, colocándose al principio Morel en el primer lugar, pero luego por varias paradas tuvo que ceder a Martín e incluso el segundo puesto a Duray.

En la clase 750 cc. hubo aun menos lucha pues "Austin" fué dueño absoluto y entre los pilotos de dicha marca Gordon England, el creador del "tipo Brooklands", tomó el mando desde un principio sin abandonarlo ya en toda la carrera.

La clasificación fué:

1.500 cc. —Segrave (Talbot), 321 kms. 868 en 2 h. 40 m. 22 s. a 121 kms. por hora.
2. A Divo, (Talbot) 2 h. 41 m. 17 s.
3. Purdy, (Bugatti).
4. Douglas, (Bugatti).

1100 cc. —1 Martín (Amilcar), 321 kms. 868 en 3 h. 1 m. 50 s., a 107 kms. por hora.
2. Duray (Amilcar) a 106 kms 586.
3. Morel (Amilcar) a 105 kms. 605.

750 cc.—1 Gordon-England (Austin) 321 kms 868 en 3 h. 27 m. a 93 kms. 792 por hora.
2. Gordon-Henry (Austin).
3. Hall (Austin).

La clásica prueba de las 200 millas, que se disputa anualmente, desde 1921, sobre el autódromo de Brooklands, se celebró ayer, presentando un interesante lote de participantes.

Dicha carrera, que organiza el Junior Car Club, está reservada a las voiturettes 1.500 sc., y a los autociclos de 1.100 c. c. y 750 cc.

Mientras los Grandes Premios automovilistas se disputaban con coches de 2 o 3 litros de cilindrada, las 200 millas de Brooklands fueron la prueba cumbre de las voiturettes; este año, a pesar de disputarse los Grandes Premios, con vehículos de litro y medio, no han perdido interés las 200 millas, ya que permitirán establecer interesantes comparaciones con el Gran Premio de Inglaterra, disputado sobre la misma pista con "obstáculos" análogos.

Hasta el año pasado, las 200 millas de Brooklands se disputaron sobre la pista de Brooklands simplemente, pero el año pasado se obligó a los participantes a cubrir a cada vuelta un viraje en ángulo agudo trazado sobre la pista. Este año, siguiendo análogo criterio, los organizadores han decidido arreglar la pista de la misma forma que se arregló para el Gran Premio de Inglaterra.

Los precedentes vencedores de las 200 millas han sido:

1.500 cc:
1921. Segrave, "Talbot", 141 km. 547 por hora.
1922. L. Guiness, "Talbot", 14 0km. 330 por hora.
1923. Harvey, "Alvis", 150 kms, 330 por hora.
1924. L. Guiness "Talbot", 162 kms. 968 por hora.
1925. Segrave, "Talbot", 126 kms. 960 por hora (con virajes en horquilla).

1.100 cc:
1921. Frazer-Nash "G. N." 113 kms 090 por hora.
1922. R. Benoist, "Salmson", 129 kms. 046 por hora.
1923. Bueno. "Salmson", 133 kms. 140 por hora.
1924. O. W. Jones, "Salmson", 136 kms. 575 por hora.
1924. Goutte "Salmson", 107 km. 021 por hora. (con virajes en horquilla).

750 cc.:
1924. Gordon England, "Austin", 120 kms. 510 por hora.
1924. Gordon England, "Austin", 103 kms. 255 por hora (con virajes en horquilla).

Los coches que figuraban inscriptos para las 200 millas de este año eran los siguientes:

1.500 cc.: Campbell "Bugatti"; C. M. Harvey, "Alvis"; X., "Alvis"; Thistlethwaite, "Thomas"; Johnstone, "Bugatti"; P. Thomas, "Thomas" Sutton, "Alvis"; Marendaz, "Marendaz"; Douglas, "Bugatti"; Densham "Bugatti"; Segrave, "Talbot"; A. Divo, "Talbot"; J. Moriceau, "Talbot"; F. B. Halford, "Halford"; X., "Lea Francis"; A. G. Miller, "Talbot"; Eyston, "Bugatti"; Eyston "Aston Martin"; X., "O. M."; X. "O M."; X., "O. M.; H. ... Purdy, "Bugatti"; ... D. Hawkes, "Eldridge".

1.100 cc.—Turner, "Gwynne"; De Marnier, "Salmson"; Goutte, "Salmson"; Newman, "Salmson"; Balls, "Amilcar"; X., "Amilcar"; Lodgen, "Fiat"; Benjafield, "Salmson"; ..aite, "Austin"; Humphreys, "Amilcar" Morel, "Amilcar"; Dunfee, "Salmson"; Bond, "Amilcar".

750 c. c.: Hendy, "Austin"; Walther, "Austin"; Boyd Carpenter, "Austin"; Gordon England "Austin".

CARRERAS EN MUNICH

El domingo 5 de Septiembre tuvo lugar una carrera automovilística en la subida de Salzber (Munich); carrera excepcionalmente difícil así por el desnivel muy acentuado (m. 412 sobre 3,630 del recorrido total) como por las numerosas y cerradas vueltas.

La máquina Fiat-509 piloteada por Waldhier, adjudicándose el primer puesto en la categoría hasta 1,100 cmc., consiguió una brillante victoria no sólo por la notable ventaja sobre el segundo arribado, sino también logró batir muchas máquinas de triple y cuádruple cilindraje.

He aquí los resultados de la clasificación:

Coches turismo y deporte

Categoría hasta 1,100 cmc.:
1o. Waldhier, con Fiat-509, en 4'59" 4|5.
2o. Schepping, con Opel, en 7'34"1|5.

Categoría hasta 1,500 cmc.:
1o. Hielle, con Bugatti, en 6'01"2|5.
2o. Steindler, con N. S. U., en 5' 53" 4|5.

Categoría hasta 2,000 cmc.:
1o. Mayr, con Simson-Supra, en 4'32"2|5.
2o. Sappel, con Dürkopp, en 5'39" 2|5.

Categoría hasta 3,000 cmc.:
1o. Annast con Afla-Romeo, en 5' 20".
2o. Schlick, con A. D. M., en 5' 27".

Categoría hasta 5,000 cmc.:
1o. Kleyer, con Adler, en 4'31"1|5.
2o. Eckert, con Chrysler, en 6' 59".

Categoría además de 5,000.
1o. Sigl con Graf & Stift, en 4' 35" 2|5.

Coches de carrera

1o. Wickenhauser, con N. S. U., en 4'51".

Otra victoria fué conseguida por el volante Waldhier en la carrera en cuesta del Mansfeld (Lipsia), que se disputó en un recorrido de 14 kilómetros.

En efecto, guiando un Fiat, se adjudicó el primer puesto absoluto, realizando el trayecto en 11 minutos con 43 segundos a la media horaria de Km. 71,618, y también consiguiendo bajar por más de un minuto el record de la prueba.

Resultado de la Copa Militar "Los Alpes"

La Copa Militar de Los Alpes que había iniciado en Trieste el 12 de Julio, tuvo su epílogo el 24. de dicho con la llegada a Roma.

El certamen estaba dividido en dos categorías; una reservada a los Oficiales, otra a los soldados. Los primeros, conduciendo coches, debían cubrir en 7 etapas 2027 kilómetros con una velocidad media de 42 kilómetros por hora, mientras los segundos, montados en autocarros, debiendo el trecho de cada etapa, debían recorrer 2516 kilómetros con una velocidad media horaria de 30 Km.

El trayecto elegido constituía una severa comprobación de las condiciones así de las máquinas como de los hombres: de Trieste a Auronzo, después de cruzar el paso del Predil (1156 m. s. m.) los automóviles debían superar el Col S. Angelo (1756 m. s. m.); en las sucesivas etapas, subía los 2218 metros del Perdoi, los 1756 metros del Estelvio (el paso más alto de Europa); el difícil paso del Sestrières (2033 m.), que demostraron como las máquinas de pequeña cilindrada puedan sostener, si que su potencia en nada se perjudique, un esfuerzo prolongado por caminos abiertos al tráfico y en un recorrido casi en totalidad montañés.

Al finalizar la última etapa (Bolonia-Roma), estaba presente un numeroso grupo de Autoridades militares, entre ellas el Subsecretario de Guerra, general Caballero. La máquina que cortó la raya por primera fué la Fiat-503 guiada por el capitán Guerrino que tenía el Teniente Volpe como mecánico, a las horas 17'14,16"3/5. Siguieron con breves intervalos los capitanes Pezzino y Gienduzzo también con Fiat-503, los tenientes Manielli y Scoleri (Fiat-503) y los demás. Todos los concurrentes llegados a Roma fueron clasificados por la última etapa primeros ex-aequo por haber cubierto el trayecto con la media mínima de 42 Km. por hora.

También en la categoría tropa, todos los llegados a Roma fueron clasificados (por última etapa) primeros ex-aequo por haber realizado el recorrido con la media horaria de 30 Kms

Después de oportunos contralores de las Autoridades organizadoras de la carrera, se hizo por la mañana del domingo pasado la proclamación de las clasificaciones y la repartición de premios.

A la ceremonia asistió también S. E. el Sr. Mussolini, quien manifestó su satisfacción por el brillante resultado que los volantes y las máquinas lograron a través de la ardua prueba.

La clasificación general dió los siguientes resultados:

Categoría Oficiales: 1o. Teniente Mannielli con Fiat-503; Capitán Pezzino con Fiat-503, juzgados iguales en mérito por haber cumplido el entero recorrido de Km. 2027 con la media horaria de Km 42, tiempo empleado 87'32'. Pero teniendo por base el tiempo empleado en recorrer el trecho Bolonia-Florencia, Km. 107, el vencedor absoluto resulta el Teniente Mannielli (mecánico el Teniente Scoleri), que empleó horas 1,53' 2o. Capitán Pezzino (mecánico Capitán Gendusio) que empleó en el trecho Bolonia-Florencia horas 1,58" 3o. Capitán Sibona y capitán Ercole con Fiat-503 en horas 1.58'27".

Categoría tropa: Los grupos uno, dos, tres, cuatro, cinco y nueve son juzgados ex aequo por haber cumplido el entero recorrido de Km. 2516. Primero clasificado a consecuencia del cálculo de los tiempos resulta el autocarro Spa conducido por el soldado Lucchini, que llevaba como mecánico al soldado Siena.

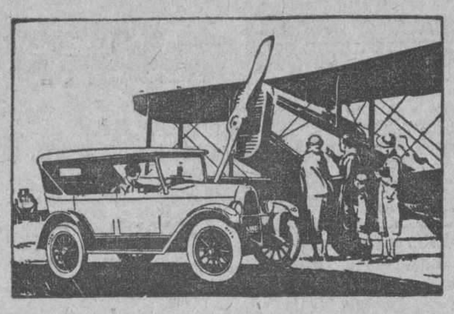

AL FIN... viene de los Estados Unidos un nuevo tipo de coche ligero y veloz

Whippet

Por sus cualidades de velocidad, potencia, agilidad y resistencia ha tomado el nombre del famoso perro de carrera y de pura sangre, el whippet.

WILLYS-KNIGHT
Camión Federal
OVERLAND

Su aceleración es de 10 a 50 kilómetros por hora en 13 segundos, siendo una gran ventaja donde el tráfico es intenso y una delicia en campo abierto. Sin ruidos al hacer presión en el acelerador, obedece instantáneamente con una poderosa y silenciosa carrera.

En 13 segundos

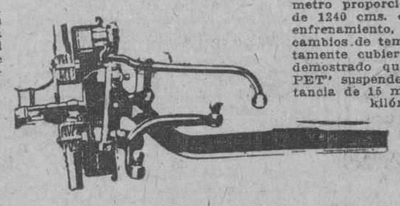

Absoluta seguridad—Los frenos "Bendix" en las cuatro ruedas de 28 cms. de diámetro proporcionan el sorprendente total de 1240 cms. cuadrados de superficie de enfrenamiento, no pudiéndolos dañar los cambios de temperatura por estar completamente cubiertos. En las pruebas se ha demostrado que el "OVERLAND WHIPPET" suspenderá su marcha en una distancia de 15 metros a la velocidad de 55 kilómetros por hora.

SE SOLICITAN AGENTES EN TODA LA REPUBLICA

AGENTE GENERAL PARA CUBA
PELAYO QUINTERO
OQUENDO Y ESTRELLA
TELEFONO U-4514
ESTACION DE SERVICIO Y REPUESTOS:
ESTRELLA NUMERO 195, HABANA

VIUDA DE RABIONET Y CO.
Carrocerías, Mecánica, Pinturas, Vestiduras
SOLDADURA AUTOGENA
MONTAJE RAPIDO DE GOMAS MACIZAS, ACCESORIOS DE AUTOMOVILES.
Grandes existencia de camiones reconstruídos de las afamadas marcas WHITE Y MACK.
Concha número 37. HABANA Teléfono I-1659.
9676 19-26

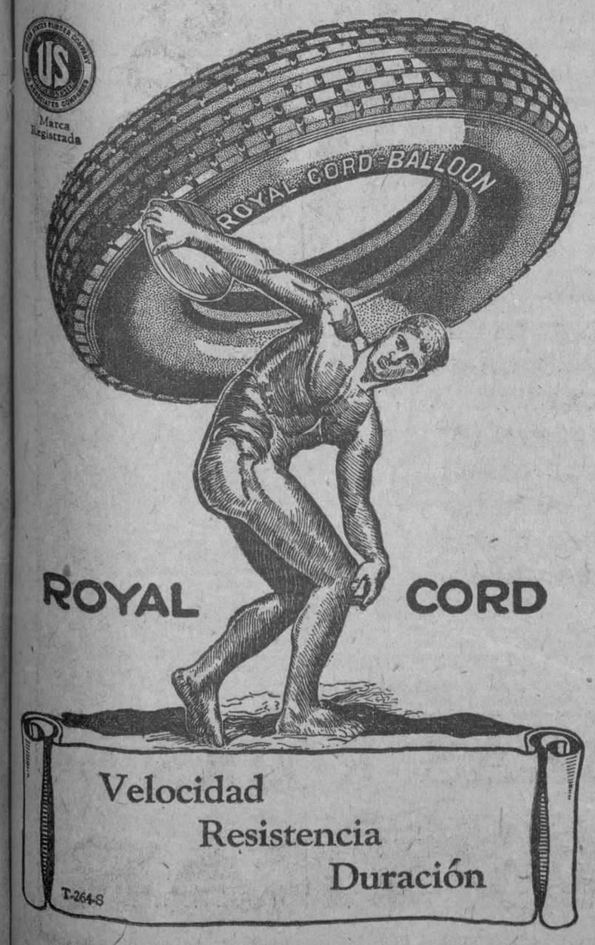

¡Guerra a los insectos que traen la enfermedad!

LA MAYORIA de los insectos son enemigos del hombre. No adopte una actitud apática permitiendo que lleven enfermedades a su hogar—que envenenen su cuerpo y contaminen los alimentos que ingiere. Los insectos son focos de infección e implican peligro. Los insectos atormentan a la humanidad. Destrúyalos. Haga su hogar más seguro y feliz para Usted y para su familia. Para esto hay un auxiliar infalible.

Al cabo de años de investigaciones la renombrada empresa mundial, la Standard Oil Co. (New Jersey), E. U. A., ha perfeccionado un producto que ofrece un medio seguro y sencillo de exterminar estos insectos.

Este producto es el Flit. Atomizando este producto se limpia una casa en pocos momentos de las moscas y mosquitos que traen la enfermedad. El Flit es limpio, fácil de emplear y ofrece toda seguridad. Extensas pruebas han demostrado que el Flit no mancha ni daña los tejidos más delicados.

Flit extermina los insectos que infestan la casa

Con solamente atomizar el Flit se exterminan las moscas, los mosquitos, las chinches, las cucarachas, las hormigas y asimismo sus gérmenes. Flit penetra en las hendeduras y rendijas en que se alojan y reproducen los insectos. Se puede también aplicar Flit sobre la ropa; mata las polillas y sus larvas que hacen agujeros en la ropa.

Para librar una casa de estos insectos dañinos basta aplicar Flit. De venta en todas partes.

STANDARD OIL CO. (New Jersey), E. U. A.
Distribuído por West India Oil Refining Co. of Cuba

FLIT
Marca registrada
DESTRUYE
Moscas - Mosquitos - Polillas - Hormigas - Chinches - Cucarachas
Muchos otros insectos y sus gérmenes que infestan el hogar

La lata amarilla con faja negra

Demanda .. .. 2.81 ½

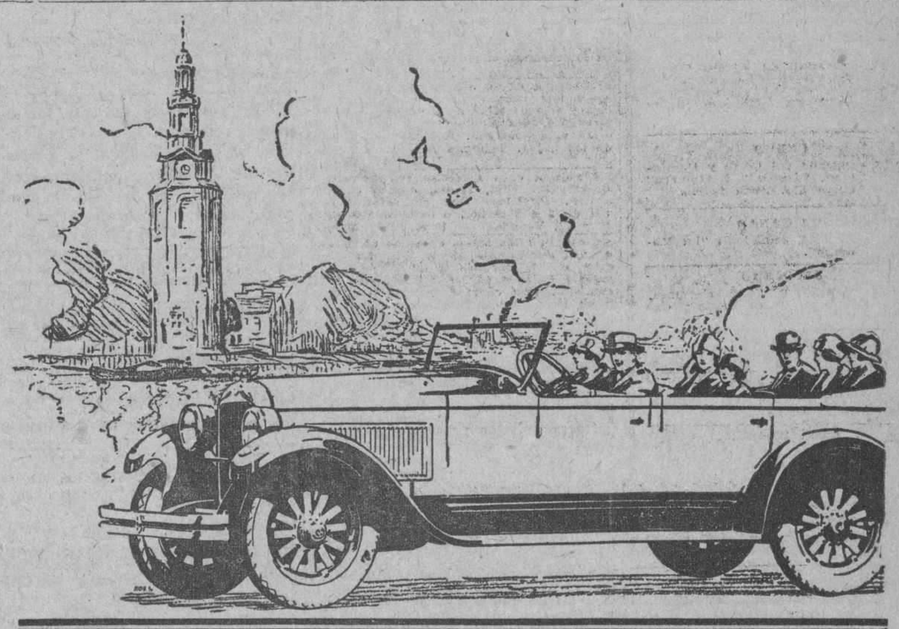

VELOCIDAD .. SEGURIDAD .. SUAVIDAD

SAQUE un Hupmobile Ocho en un viaje de prueba y ábrale toda la gasolina.

Comprima el acelerador hasta que se detenga—¡si es que se atreve! ¡Antes que el instantero de su reloj haya dado una vuelta completa habrá Ud. pasado ese caserío que se ve a un kilómetro de distancia! Haga que los ocho pistones del motor Hupmobile se muevan con velocidad de rayo, por todo el tiempo que quiera—no les hará mayor daño que a Ud. mismo.

Hay en el Hupmobile una sensación de suavidad, de compostura y de quietud que materialmente inspira confianza y seguridad. Imposible describirla, pero quisieramos que Ud. mismo la experimentara. Tenemos un Hupmobile Ocho que solo espera sus órdenes para salir. ¿Cuando le esperamos?

STRAKE MOTOR CORPORATION
PRADO NUMERO 23. M-3959

Hupmobile
OCHO CILINDROS

M.E.C.D. 2016

ANUNCIOS CLASIFICADOS

ULTIMA HORA

ANUNCIOS CLASIFICADOS DEL "DIARIO DE LA MARINA"

LISTA DE LAS AGENCIAS DE LOS ANUNCIOS CLASIFICADOS

DE LOS MUELLES A GALIANO

Nº 1.—Obispo y Cuba, Vidriera de Tabacos.
Nº. 2.—Oficios 32, Vidriera de Tabacos.
Nº 3.—Zulueta y Misión. "Hotel París", Vidriera de Tabacos
Nº 28.—Obispo y Compostela, "La Popular", Vidriera de Billetes.
Nº 10.—Mercado de Colón 25, "El Gallo".
Nº 9.—Consulado y Animas, Farmacia "Santa Amalia".
Nº 8.—Galiano 11, Panadería "La Flor de Galiano".
Nº 7.—Neptuno y Aguila, Almacén de Víveres "El Aguila".
Nº 6.—Galiano y San Rafael, Almacenes "El Encanto".
Nº 5.—Galiano y Zanja, Café "El Imperial", Vidriera de Tabacos.
Nº 35.—Salud y Lealtad. Farmacia del doctor Luis M. de Laosa.
Nº 4.—Monte y Amistad, Café "Marto y Belona", Vidriera de Tabacos.
Nº 51.—Oficios 50.—Hotel "El Oriente".

DE GALIANO A BELASCOAIN

Nº 18.—San Rafael y Campanario, Café "Las Delicias", Vidriera de Tabacos.
Nº 37.—San Lázaro y Campanario, bodega "La Palma".
Nº 16.—San Lázaro y Belascoain Café "Manhattan", Vidriera de Tabacos.
Nº 15.—Neptuno y Belascoain, "El Gato Blanco", Billetes.
Nº 12.—Belascoain 118, esquina a Santo Tomás "La Villa de Navelgas".
Nº 14.—Reina y Chávez, Café "El Mundo", Vidriera de Tabacos.
Nº 34.—Vives y Figuras, Bodega "El Globo".
Nº 32.—Florida y Esperanza, Bodega "El Almacén de Florida"

DE BELASCOAIN A INFANTA

Nº 17.—Aramburu 36, Barbería de Guillermo Valdés.
Nº 19.—Infanta y San Rafael, Café "Moderno", Vidriera de Tabacos.
Nº 20.—Infanta y Carlos III, Café "Las Avenidas", Vidriera de Tabacos.
Nº 26.—San Lázaro 388, Café "El Escorial".
Nº 11.—Monte y Arroyo, "La Sorpresa", Vidriera de Tabacos.
Nº 21.—Monte e Infanta, Café "La Esquina de Tejas", Vidriera de Tabacos.
Nº 52.—Carlos III número 50, "El Paseo", Café.

VEDADO

Nº 25.—San Lázaro y N., Víveres Finos "El Cisne".
Nº 27.—Calzada y Paseo, Víveres Finos, "La Luna".
Nº 30.—Línea 158, entre 18 y 20, Café "El Imperial".
Nº 41.—23 y J. Jardín "El Crisantemo".
Nº 42.—11 y K, Bodega "La Flor de Oriente".
Nº 36.—23 y 12, Café "El Chalet", Vidriera de Tabacos.

JESUS DEL MONTE, VIBORA Y LUYANO

Nº 33.—Diez de Octubre 147 (Puente de Agua Dulce), Café "La Parra", Vidriera de Tabacos
Nº 43.—Agua Dulce 10 Taller de Carrocería de Francisco Venta.
Nº 22.—San Francisco y Buena Ventura, Bodega.
Nº 48.—Porvenir y Milagros, Bodega "La Deportiva".
Nº 23.—Avenida de Acosta y Luz Caballero, bodega "La Ofelia".
Nº 49.—Concepción y Avenida de Acosta, Ferretería "La Verdad".
Nº 29.—Diez de Octubre y San Mariano, Bodega "La Maravilla".
Nº 31.—Diez de Octubre, 614, Farmacia "San Ramón".
Nº 47.—Luyanó y Concha, Café "Luyanó Moderno".
Nº 54.—10 de Octubre 305, "La Viña", Almacén de Víveres.
Nº 57.—Calzada de Jesús del Monte número 71, bajos, Rafael González.

ARROYO APOLO Y SANTA AMALIA

Nº 46.—Calzada de Arroyo Apolo, 20, Víveres "La Palma".
Nº 45.—Diez de Octubre 763, Tienda Mixta (Reparto Santa Amalia).

CERRO

Nº 50.—Calzada del Cerro y Domínguez, Víveres "El Almacén"
Nº 24.—Cerro 876, Juan Seijas.

MARIANAO

Nº 44.—Real 83, Panadería "La Moderna".

JACOMINO

Nº 40.—Beltrán y Vista Hermosa, Correos, Pedro Muñiz y Carrera.

REGLA

Nº 55.—Maceo 48. Esteban García.

GUANABACOA

Nº 53.—Pepe Antonio 20, Miguel Rivas Guinat.

CASA BLANCA

Nº 56.—Artes 59, Casa Blanca, Lorenzo Carreras.

(A) ALQUILERES DE CASAS

1.—Habana

SE ALQUILAN

Espléndidos bajos de Aguiar 118, entre Teniente Rey y Muralla, propios para almacén. Llave en los altos. Informan en Avenida República 386, altos. U-4823.
U. H. 46882.—30 Oct.

SUBIRANA Y PEÑALVER

Se alquilan bajos y altos con sala, comedor, tres cuatros, baño intercalado completo, calentador, cuarto de criados, servicio y cocina. Las llaves en el puesto de frutas.

PEÑALVER Y SUBIRANA

Se alquilan bajos y altos con sala, dos grandes cuartos, baño completo y cocina. La llave en el puesto de frutas. Telf. F-2444.
U. H. 46867.—26 Oct.

PROXIMOS a desocuparse, los altos de Malecón 84, entre Campanario y Perseverancia, se alquilan.
46793 24 oc.

SE alquilan los frescos y claros bajos de San Lázaro 87, entre Crespo y Aguila, compuestos de una sala grande, comedor, tres cuartos corridos y un cuarto de criado, cocina y servicios en módico precio. Informan en la misma.
U H 46796 26 oc.

ALQUILO bajos Neptuno 350 entre Basarrate y Mazón. Sala, recibidor, tres cuartos, comedor al fondo, baño intercalado, cocina de gas y servicio de criados. La llave en los altos. Informan U-4515.
U H 47045 26 oc.

ALQUILERES DE CASAS

LAMPARILLA 24 Y 26 Y CUBA 82

Estas casas, que están haciendo esquina a las indicadas calles y con una superficie total de mil ochenta metros, se alquilan, juntas o separadas, a partir del primero de Enero del año entrante, por terminación del contrato con los actuales arrendatarios. Se oyen proposiciones en Merced 35 de 8 a 11 y por el Teléfono I-2478, de 2 a 4 p. m.
U H 46301 23 oc.

ARAMBURO 42. Alquilo bajos, 3 cuartos, sala, saleta, cuarto baño completo, cocina gas, cuarto y servicio de criado. $60.00. Informan: Librería Albela. U-5783.
U H 47076 25 oc.

ALTOS GRANDES PRIMER PISO

Propios para numerosa familia. Terraza sala, recibidor, cuatro cuartos, baño intercalado, comedor, cocina, servicios de criados, alquilo muy baratos. Ayesterán número 12 entre Lugareño y Bruzón.
U H 47109 24 oc.

EN $60 se alquilan los modernos y cómodos bajos, Campanario 180, próximos a Reina, compuestos de sala, comedor, 3 habitaciones y buen baño. La llave en la casa de empeños de la esquina.
47147 26 oct

SE alquila el segundo piso alto de Refugio 23, en $60, con cinco departamentos más un cuarto para criados en la azotea, servicio sanitario y agua fría y caliente en abundancia en toda la casa. La llave e informes en la peletería de la esquina. Condiciones, dos meses en fondo o un buen fiador.
47152 29 oct.

EN 45 pesos, Lagunas 65-B, se alquila un pisito alto. Informan Aguacate 47, teléfono M-5290.
47157 31 oct

INQUISIDOR 35, LETRA A

Para primero de noviembre se alquila este piso compuesto de sala, saleta y tres cuartos. Informan en Oficios 88, bajos, almacén de Manuel Muñoz y Cía.
47140 2 nov.

SE alquilan los altos altos de la calle Francisco V. Aguilera, número 171, compuestos de sala, saleta, tres cuartos, baño y cocina de gas, acabados de pintar. Precio $50. Para tratar, señor Barbazán, Joyería La Esmeralda, San Rafael 1.
47158 28 oct

SAN José y Gervasio, alquilo piso alto, sin novedad, para él no hubo ciclón. Tiene dos habitaciones, sala, comedor, cocina de gas y terraza. Llave en los bajos o teléfono A-4360. Alquiler $40.00.
47153 26 oct

VAPOR número 4. Estos espléndidos bajos, después de pasar el ciclón sin novedad, están a su disposición; tienen tres habitaciones, sala, comedor, patio, cocina, servicios sanitarios. Todo amplio. Alquiler mínimo, $50.00. Informes en el núm. 24.
47154 26 oct

MODERNO ALTO EN $55

Se alquila, Habana 200 1|2 esquina a Merced, sala, comedor, dos cuartos, baño intercalado, servicio criados, etc. Acaba de pasar el ciclón intacto. Llaves en la bodega de Merced. Dueño, F-1806.
47165 26 oct

SE alquilan en la calle Cuba 21 A entre Empedrado y O'Reilly, próximo a terminarse, los lujosos y frescos pisos primero y segundo, construídos al último confort moderno. Informan en los mismos.
47171 27 oc.

SE alquila en la calle Cuba 21 A. entre Empedrado y O'Reilly, próximo a terminarse, los espléndidos bajos de construcción moderna para banco, establecimiento o almacén, punto comercial. Informan en los mismos. 47170 27 oc.

SE alquilan en Cincuenta pesos, los bajos de Subirana 27. Tienen sala, saleta, comedor, 3 cuartos y baño completo intercalado. La llave en la carnicería de la esquina. Informan Tejadillo 45. 47176 2 nv.

PARA establecimiento, se alquila el piso bajo de la casa Virtudes 107 esquina a Perseverancia, propio para farmacia, víveres o cosa análoga. Su dueño Virtudes 2 esquina a Zulueta, altos. La llave en frente. Tintorería. U H 47196 31 oc

SE alquila el piso principal de la calle Progreso 14, al lado esquina Compostela, frente al banco The National City Bank Se compone de recibidor, sala, cuatro cuartos, baño intercalado, comedor, cuarto de criados y servicio, cocina y calentador de gas, todos decorados. Las llaves en los mismos, el portero. Teléfono I-4990
47169 27 oc.

SE alquila en Monte esquina a San Nicolás una casa compuesta de sala, saleta y tres amplias habitaciones, baño intercalado, cocina de gas y servicio de criados. Precio $60. Informan en el café de los bajos. Teléfono A-4365.
U H 47178 26 oc

SE alquila casa Lagunas 99, próxima a Belascoain. Sala, saleta, cuatro cuartos, azotea, servicios. Doy contrato. Dueño allí de 2 a 5 tardes, o calle A 209 entre 23 y 21, Vedado. U H 47179 25 oc

SE alquilan los sanos Corrales 69, a una cuadra del Campo Marte $50. La espaciosa casita Marqués de la Torre 5, Luyanó y Calzada $40. Las dos tienen sala, comedor, tres cuartos, cocina y servicio y su buen patio. Teléfono A-1091.
47183 27 oc.

SE alquila en $50 el espacioso alto de Misión 45, compuesto de sala, saleta y tres habitaciones. El tranvía pasa por la puerta. Informan en la colchonería de la esquina o al lado y en el Teléfono M-3147. Puede verse de 8 a 11 y de 1 a 6. Nota importante: No ha sido dañado por el huracán.
47189 26 oc.

SE alquila el piso principal de la moderna y fresca casa San Nicolás 46 con sala, saleta, tres cuartos, baño intercalado con todos sus servicios sanitarios modernos, comedor, cocina de gas y servicio de criados. La llave en los bajos. Informes: Teléfono A-6420.
47207 26 oc.

SE alquila el 4o piso propio para familias de gusto. Vista directa al Prado y Malecón. Precio razonable. Consulado 7 y 9 casi esquina a Prado. Informa el portero.
47204 26 oc.

SAN Rafael 143 y 161, altos esquina a M. González, se alquilan con sala, comedor, tres cuartos, baño y cocina. La llave en la bodega. Informes A-6420.
47206 26 oc.

PEÑA Pobre 7 A., bajos, se alquila con sala, comedor, tres grandes cuartos, cuarto de criados, baño y cocina. La llave al lado. Informes A-6420.
47210 26 oc.

SE alquila la casa Lealtad 242 entre Carmen y Belascoain en $50 con sala, comedor, tres cuartos, servicios, patio y agua abundante, de una sola planta. La llave en la bodega. Teléfono U-2256.
47230 26 oc.

SE alquila la casa Campanario 205, altos, entre Figuras y Carmen, en $75 con sala, comedor, tres cuartos, servicios, dos cuartos grandes en la azotea y agua abundante. La llave en la casa de empeño. Teléfono U-2256.
47231 26 oc.

ZEQUEIRA 12-A, ALTOS

Alquilo casa moderna, sala, gabinete, saleta dos cuartos, cocina amplia en $45 La llave bodega. Informan Monte 350, altos. Teléfono M-1365.
47184 27 oc.

CENTRICOS ALTOS

Se alquilan acabados de pintar, en Cristo número 23, cómodos, módico precio. La llave e informes en el número 33, Huevería.
47197 26 oc.

NI EL CICLON DE AHORA

ni cuantos hubo antes, causaron daño en la casa

NUM. 26 CALLE AMARGURA

que además de firme, es fresquísima, y de inmejorables condiciones higiénicas. Propia para almacén. Espaciosos altos. Informes Hotel La Unión.
47199 31 oc.

ALQUILERES DE CASAS

SE alquilan los bajos de Animas 168, con sala, comedor, tres cuartos, cocina y baño. Informan: M-4341.
U H 47211 26 oc.

SE alquila la casa Carmen 8 entre Lealtad y Escobar en $50 con sala, comedor, tres cuartos, servicios, patio y agua abundante, es de una sola planta. La llave en la bodega. Teléfono U-2256.
47229 26 oc.

SE alquila sin estrenar en Peñalver 100 a una cuadra de Belascoain, dos primeros pisos y un bajo con sala, tres habitaciones, baño intercalado, comedor al fondo, habitación y servicio para criados, cocina y calentador de gas, tanques y bomba automática, excluyendo la habitación de criados a un primer piso. Informan en los mismos. Jaime Barceló. Teléfono A-9325.
47222 2 nv.

SE alquilan los altos modernos de Arbol Seco 11. Sala, saleta, cuatro cuartos, comedor al fondo y servicios. Precio $55.
47221 27 oc.

ALQUILO San Miguel 179 B., bajos. Sala, tres cuartos, baño intercalado, cocina servicio, cuarto de criado $60. Llave botica. Informan Mercaderes 27. A-6524.
47217 31 oc.

ALQUILO Pocito 102, altos, frente a Carlos III. Sala, tres cuartos, comedor al fondo, baño intercalado, cocina, servicio cuarto criados $65. Llave, bodega. Informan: Mercaderes 27. A-6524.
47215 31 oc.

ALQUILO para almacén o establecimiento con puertas metálicas Sol 46, bajos, cerca de Habana. Precio de situación. Informan Mercaderes 27. Aguilera. Teléfono A-6524. 47214 31 oc.

ALQUILO Zanja 118 A., altos. Sala, tres cuartos, comedor al fondo, baño intercalado, cocina, servicio, un cuarto criado $75. Llave botica. Informan Mercaderes número 27. Teléfono A-6524.
47213 31 oc.

ALQUILO San Francisco esquina a Infanta. Sala, cuatro cuartos, comedor, baño completo, cocina y servicio y un cuarto en la azotea, rebajada $65. Llave bodega. Informan Mercaderes 27. Teléfono A-6524.
47212 31 oc.

HABANA 46

esquina a Cuarteles, se alquila el primer piso alto de casa nueva. Balcones a dos calles, sala, recibidor, comedor, hall, 3 habitaciones, magnífico cuarto de baño, cuarto criado con baño independiente. Condiciones: fiador y ser familia de moralidad. Llaves e informes en O'Reilly 19 Teléfono A-6318. 47218 27 oc.

SAN JOSE 71-A, ALTOS

Se alquilan. Sala, comedor, tres cuartos, con baño moderno. Agua por bomba motor. Llave en el 75. Informes Animas 84
47226 26 oc.

CASA DE TRES PLANTAS

Amplias salas, cuatro salones el bajo y primer piso y tres el segundo, que pueden dividirse, una hermosa terraza cubierta. Alquilo, Habana 207, cerca del desembarque Ward Line. Es muy fresca, propia para pequeño hotel u hospedaje. Llave allí. Informes: Monte 350, altos. Teléfono M-1365.
47186 30 oc.

ALQUILO San Nicolás 3 esquina a Lagunas, lujosos apartamentos independientes, con sala, comedor, cuatro habitaciones, servicio completo y servicio de criados. Hay elevador.
47243 29 oc

MERCADERES 38. Se alquilan las dos plantas para almacén y oficinas con 850 metros. La llave en Mercaderes 37. 47202 26 oc.

CERRO. Tulipán número 3. Se alquila el más cómodo chalet estilo inglés e inmune contra todo ciclón, agua en abundancia y tiene sala, saleta, gabinete, hall, cuarto de criada en los bajos más cocina, pantry, garage y cuarto de chauffeur y 4 habitaciones, hall, los más cómodos servicios y tres terrazas en los altos. Las llaves bodega, Calzada del Cerro. 47236 2 nv.

SE alquilan los más modernos altos inmunes contra el ciclón, situados en Belascoain 95 (Edificio Recarey) Tienen sala, saleta, tres cómodas habitaciones con lavabo de agua corriente y doble servicios. Las llaves en la portería.
47235 2 nv.

2.—Vedado

PROPIA para dos familias, los amplios y cómodos bajos Paseo 261, entre 25 y 27, Vedado, para personas que no quieran escalera, fuerte construcción; no ha sufrido nada con el ciclón. Informan en los altos
U H 47052 26 oc.

SE alquilan los altos de la calle J número 161, entre 17 y 19. Llaves e informes en J. esquina a 17, altos nuevos.
47133 28 oct.

ALQUILO en $85 los frescos altos 19 en- ALQUILO en $85 los frescos altos 19 entre E y F, núm. 251, sala, comedor, cocina, 3 cuartos, baño, cuarto y baño de criados. La llave en los bajos. Informan teléfono F-4283.
47132 31 oct

LINEA 106 entre 4 y 6. Próxima a desocuparse se alquila esta espléndida residencia a prueba de ciclón. 8 habitaciones, 3 baños, 4 cuartos de criados, servicios completos garage, traspatio con árboles frutales motor para agua. Informan: Calzada esquina a 8. Señor Vega.
47142 7 nov

ALQUILO hermosa y fresca casa Diecinueve 378 entre Dos y Paseo, compuesta de jardín, portal, sala, saleta, tres cuartos, baño intercalado, cuarto y servicios de criados, cocina y servicios sanitarios completos. Llave al lado. Informan Teléfono A-4358. M-6263, altos Botica Sarrá.
47191 30 oc.

SE ALQUILAN LUJOSAS CASAS PARA FAMILIAS CORTAS A $50, $60, $70, MENSUALES Y $10 MAS SI SE REQUIERE GARAGE PRIVADO. EN LUGAR ARISTOCRATICO DEL VEDADO. CALLE H. NUM. 184 ENTRE 23 Y 21 CASI FRENTE AL PARQUE. 47208—26 Oct.

VEDADO LINEA

120 entre 8 y 10. Se alquilan estos bonitos, hermosos y bien situados altos, modernos, compuestos de hermosa sala y terraza, saleta, cinco cuartos grandes, baño completo intercalado, galería de persianas, comedor al fondo, cocina, pantry, dos cuartos de criados, baño y escalera de servicio. Agua abundante siempre, pues tiene bomba eléctrica. La llave e informes Línea 124. Tel. F-1744.
47182 30 oc.

SE alquila en módico precio, unos bonitos altos con o sin garage. La llave en 19 número 317, bajos entre 2 y 4.
47245 26 oc.

3.—J. del Monte y la Víbora

SE ALQUILA

Esquina para establecimiento, acabada de fabricar, con comodidades para familia. Se alquila muy barata en Pocito y San Lázaro, Víbora. Informes al lado, por San Lázaro.
46944 3 Nov.

SE alquila la casa Luz 4, Víbora, con portal, zaguán, sala y saleta, cinco habitaciones, baño y cuarto de despensa, comedor, patio y traspatio, cocina de gas y carbón, puerta y servicio de criados. Informan en la misma. J S 9 jl.

SE alquilan dos pisos en los altos del Café Toyo, 10 de Octubre y Luyanó. Tiene cuatro cuartos, sala, comedor, cocina y baño intercalado. Son muy frescos. Informan en el café. U H 46323 25 oc

SE alquila un piso alto de la casa recién construída de San Benigno y Zapote. Tiene tres cuartos, sala, comedor, baño intercalado, cocina de gas. Informan Café de Toyo. Teléfono A-0068.
U H 46324 25 oc.

SANTO SUAREZ 3½

Se alquilan los altos con terraza, sala, comedor, cuatro cuartos, baño, cuarto de criados y cocina. La llave en el número 1. Telf. F-2444.
U. H. 46867.—26 Oct.

ALQUILO los bajos más espaciosos de la Víbora, compuestos de sala, saleta, dos cuartos, cocina y demás servicios. Calle Buenaventura número 13. Informan en Delicias, 47 1|2, teléfono I-3054.
47135 29 oct

SE alquilan modernos altos independientes, San Anastasio y Tejar esquina de fraile, dos habitaciones, comedor, cocina, baño y terraza, escalera mármol, muy frescos, hermosa vista, 30 pesos. construcción a prueba ciclón. Llave en bodega. Informan calle 12 esquina a 11, Vedado. 47162 26 occ

EN Vista Alegre y Buenaventura, a dos cuadras del paradero de Jesús del Monte, se alquilan dos casitas con dos cuartos, comedor y sala, baño intercalado. Informan en la bodega.
47164 27 oct

EN la Víbora se alquila el lujoso chalet de la calle Juan Delgado 83, entre Libertad y Milagros, frente los carros de Santos Suárez. Se compone de jardín, portal, sala, saleta, tres cuartos, baño intercalado, espléndido hall, comedor, cuarto de criados y servicio, cocina y traspatio. Informan en el mismo de 2 a 5. Teléfono I-4990.
47168 27 oc.

SE alquila chalet moderno en la calle de Milagros entre Juan B. Zayas y Luz Caballero de dos plantas y toda clase de comodidades con garage, patio y traspatio .Precio 115 pesos. No le falta nunca el agua. Informan Teléfonos M-1382 y F-1321.

SE alquila la casa calle Octava entre Milagros y Avenida de Acosta en el Barrio de Lawton, a una cuadra del Parque, con sala, 4 cuartos de familia, dos de criados, garage y doble servicio sanitario. Precio $60. Informan Teléfonos: M-1382 y F-1321.

SE alquila la casa Santa Catalina 77 entre Lawton y Armas, con sala, comedor, tres cuartos, patio y traspatio. Precio $70. Informan Tels. M-1382 y F-1321.
47181 29 oc.

LUYANO, se alquilan a cualquier precio, casas y apartamentos muy cómodos y nunca falta el agua. Véanlos hoy mismo y se convencerán. Calle Compromiso No. 7 entre Rosa Enrique y Blanquizal Se desea que hablen con el dueño si quieren vivir casi regalado, harán un buen negocio, viendo al interesado.
47195 27 oc.

EN el lugar más saludable de la Víbora frente al paradero de la Havana Central a cinco minutos de la Habana, se alquilan lindas casas, acabadas de construir, provistas de todos los adelantos modernos. Renta $40. Calzada de la Víbora esquina a Genaro Sánchez. Informes Obispo 16, altos. 47208 26 oc.

CHALET EN PLANTA ALTA A TODO LUJO Y CON TODO CONFORT EN $75.00

Se alquila una planta alta compuesta de terraza sala, comedor, tres habitaciones, baño, pantry, cocina cuarto criado y servicio, lavaderos de ropa en la azotea en Juan Delgado número 3, entre General Lee y Lacret en Santos Suárez, frente a las líneas de los tranvías, acabadas de fabricar.
47220—28 Oct.

BODEGUEROS

Se alquila esquina Enamorados y Serrano, Santos Suárez, bodega, $35; puesto, $20; carnicería, barbería, $20; todo $70 Llame al F-3370. U H 47172 31 oc

SANTOS Suárez. Enamorados casi esquina a San Julio, casa nueva, portal, sala, cuatro cuartos, baño, comedor, patio y cocina. Precio 55 pesos. La llave al lado. Informan en Muralla y Compostela. Teléfono M-3372. 47232 28 oc.

EN Luyanó, se alquilan dos altos modernos. Se componen de 4 posesiones, uno y de 5 otro. Su precio $30 uno y $34 el otro. Calle Villanueva esquina a Municipio. La llave en los bajos.
47223 26 oc.

5.—Marianao

ALMENDARES B Y 14

Frente a Playa E. Central y Vedado-Miramar, alquilo tres casas, sin estrenar 4 habitaciones, gran portal y terraza $55 y $45. FO-1762. U H 46443 24 oc.

ALTOS Campana, Reparto Columbia, dos cuadras de Belén, a prueba de ciclón, 28 pesos. Departamentos 15 pesos. Una cuadra de Calzada Columbia, otra de los tranvías Vedado-Marianao. Loma Apeadero Celba. 47234 26 oc.

(B) DEPARTAMENTOS

7.—Habana

EDIFICIO CORBON

Industria 72 1|2, a dos cuadras de Prado. Apartamentos de dos espaciosas habitaciones y gran cuarto de baño con abundante agua caliente y fría, servicio de criados, ascensor día y noche y sereno en el interior. Precio desde $40.00.
U H 47081 22 nv.

ARAMBURO 42. Alquilo un departamento en la azotea, a personas de moralidad en veinticinco pesos, con luz. Informan Librería Albela. U-5783.
U H 47079 25 oc.

FRENTE a la futura Secretaría de Hacienda, Obispo 16 esquina a San Ignacio, se alquilan oficinas. Informa el portero. 47205 26 oc.

(C) HABITACIONES

10.—Habana

SE alquila habitación con toda asistencia en casa de familia, magnífico baño. Precio sumamente módico. Tel. A-7078. Habana 70, segundo piso.
47234 26 oc.

HABITACIONES

ALTOS del Café "La Avenida", Reina y Belascoain, se alquilan con todo el servicio amplias y frescas habitaciones. Precios módicos.
TELEFONO A-5942
U H 46967 3 nv.

SE alquila en Teniente Rey 76, dos habitaciones, separadas, balcón a la calle, lavabo de agua corriente y servicio de limpieza, propio para personas de gusto. Informan en los bajos.
U H 46885 24 oc.

SAN José y Gervasio, alquilo cuarto piso, con agua abundante y sin novedad, propio para hombres solos o matrimonio que desee pasar la vida feliz. Alquiler $30. Llave en los bajos, teléfono A-4360. 47155 26 oct

EN Villegas 123, altos, se alquilan habitaciones frescas y claras, con muebles o sin ellos. 47192 26 oc.

PALACIO Abadín. Cuba 86, casi esquina a Teniente Rey. Edificio moderno, fresco, tranquilo, habitaciones con lavabos y todo confort desde $20 mensuales. Agua permanente. M-9726.
U H 47228 31 oc.

LAMPARILLA 70, segundo piso, en casa familia estricta moralidad alquilan sala muy clara, para matrimonio u hombre solo, acabada de pintar. No falta agua, luz toda la noche. Doy llavín.
U H 47240 26 oc.

SE alquilan habitaciones altas, claras y ventiladas a hombres solos de absoluta moralidad, entrada independiente a 10 y 12 pesos. Belascoain 31, por Concordia. 47233 26 oc.

12.—Barrios.

A vivir muy barato alquilo a 8 pesos, habitaciones en Serafines y Vega. Informan esquina, bodega. Ferreiro.
U H 46830 26 oc.

CUARTOS COMODOS

Alquilo Omoa 14, a 12 pesos, Jesús del Monte 156, a $14. Estos con luz y salita y habitación. Allí informan.
47185 30 oc.

ALQUILO un gran cuarto ventilado frente a la Quinta de los Molinos. En la misma se dan comidas. Jesús Peregrino número 111 altos, para hombres solos. Pregunten por Carmen.
47216 26 oc.

(D) LOCALES

13.—Habana

SE alquila una parte de un local con vidrieras y todo para sombreros o ropa hecha. Informan en el mismo. Monte 213, entre Antón Recio y Figuras. U H 46309 23 oc.

HABANA 70, magnífico local, entre Empedrado y Tejadillo, 230 metros propio para almacén o industria. Informan en los altos o en frente.
U H 46707 23 oc.

PARA establecimiento, almacén o depósito, se alquila Acosta 81, acabada de fabricar, montada en columnas, alquiler módico. Las llaves en la cantina de la esquina. U H 47061 25 oc.

INQUISIDOR 37, BAJOS

Se alquila este local propio para almacén, depósito de mercancías, fonda u otra clase de establecimiento. Mide diez y seis metros de frente por diez y seis y medio de fondo. Llave e informes en la calle Oficios, 88, bajos. Almacén de Manuel Muñoz y Compañía.
47141 7 nov

SE alquilan para comercio, dos casas en Oficios 68 y Muralla 41. Informes: La Borla. Muralla 39.
47193 29 oc.

14.—Barrios

SE alquila la esquina de Calzada de la Víbora y Genaro Sánchez, construída especialmente para establecimiento moderno. Situación ideal. Informan Obispo 16 altos. Teléfono A-6420.
47209 26 oc.

(F) SE NECESITAN

17.—Criadas de mano y Manejadoras

SE solicita una buena criada que sepa coser y traiga buenas recomendaciones, en Marina núm. 14, esquina a 27. Dr. Carlos M. de la Cruz. Telf. U-1246, hasta las 12 a. m.
47137 29 oct

EN Amistad 87 1|2 altos entre Barcelona y Dragones, se solicitan dos criadas de mano. Sueldo $25. Se quieren referencias.
47180 26 oc.

19.—Cocineras

SE solicita una cocinera peninsular que ayude a la limpieza y duerma en la colocación. Calle 6 entre 3 y 5. Reparto La Sierra. Informan teléfono M-8589 o A-3897. 47160 26 oct

SE solicita cocinera superior que cocine a la criolla y algo americana con recomendaciones y duerma fuera. Línea 58 entre Baños y D., Vedado.
47187 25 oc.

25.—Varios

BUEN NEGOCIO

Para señora, señorita o caballero que tenga de mil pesos en adelante y lo quiera invertir en algo de positiva seguridad. Se garantiza un uno por ciento de interés mensual y duplicarlo en dos años. Escribir para entrevista con dirección a T. S. C. Apartado 677, Habana.
U H 47062 25 oc.

COMISIONISTAS a comisión o sueldo, necesito para vender jabón. Churruca y San Cristobal, Cerro. Teléfono I-6952.
47188 25 oc.

(G) SE OFRECEN

27.—Criadas de mano y Manejadoras

SE desea colocar una señora española de criada de mano y un hijo de 16 años; si puede ser en la misma casa no le importa salir al campo. Informan Hotel La Gran Antilla, Oficios 13, Habana.
47134 26 oct.

DESEA colocarse una joven española para criada de mano o manejadora. Entiende algo de cocina. Informan Teniente Rey 77. Teléfono M-3064.
47242 26 oc.

DESEA colocarse una señora española para criada de mano y entiende de cocina y también hay una muchacha que se coloca para criada de mano o manejadora. Llevan poco tiempo en el país y tienen referencias. Dirección Avenida de Bélgica 75. Hotel Cuba. Tel. M-8481.
47233 26 oc.

28.—Criadas de Habitaciones y Coser

JOVEN española, acostumbrada al servicio fino de buenas casas y con referencias de las mismas, ofrece sus servicios a señora particular para cuartos y coser. Sabe trabajar y no se coloca menos de treinta pesos. Informan teléfono M-4558. U H 47156 28 oct

SE ofrece una española de mediana edad para coser y limpiar. Informan Villegas 105, altos. 47143 26 oct

DESEA colocarse una joven española de criada de cuartos y comedor. Quiere casa de estricta moralidad. Prefiere entenderse directamente con la interesada. Tiene referencias. Informan Hotel Europa, Teniente Rey 77. Tel. M-3064. No funciona. 47237 25 oc.

29.—Criados de mano

SE ofrece un joven español para criado de mano, práctico en el servicio. Lleva tiempo en el país. Informan Tel. F-2148 Bodega. Vedado. U H 47239 26 oc

30.—Cocineras

DESEA colocarse una señora de mediana edad, limpia y trabajadora, para cocinera. Calle Tenerife No. 3.
47167 26 oc.

31.—Cocineros

DESEA colocarse cocinero asiático; cocina a la criolla y española; es repostero, casa particular. Informan Dragones número 72, teléfono A-9933, Manuel.
47144 26 oct

SE OFRECEN

SE ofrece cocinero español a particular o comercio; cocina criolla y española; entiende de repostería; es serio y de confianza y tiene recomendación. Informan teléfono M-6412.
47136 27 oct

UNA buena cocinera y repostera desea colocarse en casa de moralidad; sabe cumplir con su obligación y no tiene pretensiones, no tiene inconveniente en hacer plaza. Sueldo de 30 pesos, en adelante. Informan Calzada núm. 183, entre 12 y 14, Vedado.
47163 26 oct.

SE ofrece buen cocinero repostero, joven español, para casa particular y comercio No es salcochador. Trabajo en las casas más conocidas de la Habana, limpio en la cocina. Sale a los repartos, es hombre solo. Cienfuegos 12, bodega. Tel. A-7416
47173 25 oc.

32.—Crianderas

DESEA colocarse una señora española de crianderas. Tiene tres meses de dar a luz. Tiene certificado del médico de Sanidad. Tiene bastante leche. Pueden ver su niñita en Zaldo 34.
47219 26 oc.

33.—Chauffeurs

CHAUFFEUR joven español que maneja cualquier clase de máquina, desea colocarse en casa particular o de comercio; no tiene pretensiones y tiene quien lo recomiende. Informan teléfono A-7641.
47145 26 oct

CHAUFFEUR español, joven, se coloca para casa particular. Maneja toda clase de máquina y tiene buenas referencias de las casas que trabajó. Informes Teléfono A-6632. 47177 27 oc.

35.—Varios

JOVEN español con poco tiempo en el país desea colocarse para la limpieza de casa de comercio; tiene muy buenas recomendaciones. Informan en el teléfono M-5130, pregunten por Rodríguez.
47161 25 oct

EDUCATED well behaved girls of 16 and 18 desire positions as nurse or maid. Pasaje M. Sánchez, No. 20, Vedado, between 6 and 8. 47159 26 oct

(H) COMPRA Y VENTA DE FINCAS

36.—Urbanas

PARA reconstruir su casa, obtener licencia, planos, contratos, o dirección facultativa, Francisco Rexach, Arquitecto. Obispo 7. 4o. piso. Dept. 412. Tels. A-2542 y F-1636
U H 46981 28 oc.

VIBORA. Loma Chaple Luz. Lo más sano. Bonito chalet, nuevo. Construcción superior que lo justifica no haber sufrido la menor avería con el ciclón pasado. Seis cuartos, garage, terraza al fondo Calzada, éntrese por Luz. Siempre agua. No corredores. Precio 19,000 pesos. Avenida Morell frente calle Alfredo Zayas. Llave e informes, al lado. U H 47073 2 oc

OJOS: PROPIETARIOS

Me hago cargo de reparar y construir edificios de cualquier clase de edificación. Rápido y cumplimiento, en la Habana y fuera de ella. Luis Piñón, Manzana de Gómez, 409. Teléfono M-405.
47146 30 oct.

PARA renta. Vendo en Muralla 2 plantas con almacén de ropa. Gana $4.800 en $56.000. Teléfono U-4217.
47175 31 oc.

COMPRO en el Vedado casa de una planta, que valga $50.000. Prefiero en 23 o 17. Teléfono U-4217.
47174 31 oc.

CONSTRUIMOS

y reconstruímos a precios económicos. Nuestras obras han resistido al Ciclón. C. Valladares. Constructor de obras. Lonja 434. Teléfono A-6660.
47201 26 oc.

(J) COMPRA Y VENTA DE ESTABLECIMIENTOS

VENDO bodega cantinera en el centro de la Habana. Informes Zaragoza número 39. El dueño. 47139 26 oct

(L) AUTOMOVILES

39.—Venta

VENDO Cadillac siete pasajeros. No ha sufrido daño, está funcionando bien. Barato contado. Avenida Morell 33. Loma Chaple. Víbora.
U. H. 47074.—24 Oc

SE cambia una lujosa máquina de 7 asientos por un Dodge Brothers o un Buick en buen estado de uso. Informan Cerro 514, donde puede verse la citada máquina. U H 47117 25 oc.

SE vende un Essex 200 pesos, en mano y 100 en dos plazos. Muy buenas condiciones para alquiler. Informan I-1354.
47131 27 oct

(LL) DINERO EN HIPOTECAS

41.—Se ofrece

JULIO C. GRANDA

CORREDOR

Dinero para hipotecas en grandes y pequeñas cantidades, en las mejores condiciones y al tipo más bajo de plaza. Obrapía 33. Teléfono F-5759.
47148 2 nov

TENGO para primera hipoteca, partidas de 2.000 pesos hasta 5.000 o más si lo necesitan. Tipo bajo, con garantía en cualquier barrio de la Ciudad. Informa: Francisco Fernández en Monte 2 D.
47198 27 oc.

(N)—COMPRA-VENTA DE OBJETOS

TEJAS FRANCESAS

Vendo un buen lote de tejas usadas. Informan de 5 a 6 p. m. Valladares al A-6560. 47200 26 oc.

(Ñ) ENSEÑANZAS

INSTITU

Con Energía y Vitalidad Admirables, se Realiza la Obra....

SETENTA Y OCHO....

Viene de la PRIMERA página

LOS PEDIDOS A MEDIDA QUE SEAN NECESARIOS

La Comisión acordó además, comunicar al comandante señor Rogelio Zayas Bazán, Secretario de Gobernación y Presidente de la Comisión de Subsistencias, la cantidad ya citada hasta el presente, a fin de que con su conocimiento, pueda formular los pedidos a la Comisión de Donativos a medida que sean necesarios.

GRACIAS A LOS DONANTES

También acordó la Comisión de Donativos, dar las más expresivas gracias, a nombre del Gobierno de la República de Cuba, a todos los donantes y dar cuenta a la prensa de los acuerdos tomados, como así lo pide el Secretario de la comisión señor Miguel Angel Carbonell, solicitando nuestro concurso y el de los demás periódicos, en el sentido de que se publique todo lo que trate y acuerde la Comisión de Donativos y de que se vayan recibiendo.

El periódico DIARIO DE LA MARINA, desde luego que facilitará todas las columnas de su publicación que fueran necesarias, para publicar, no solamente los acuerdos posteriores de la Comisión de Donativos, sino todo aquello que sea de interés del Gobierno su divulgación y propaganda.

DONDE PUEDEN ENVIARSE LOS DONATIVOS

Por último acordó la Comisión significar que los donativos pueden ser remitidos a cualquiera de sus miembros; bien al doctor Enrique Hernández Cartaya, Secretaría de Hacienda, al doctor Claudio González de Mendoza, Amargura 23, o al señor Narciso Gelats, a la institución bancaria de su nombre situada en la calle de Aguiar 106 y 108.

LA CAMARA DE COMERCIO CUBANA COOPERARA CON EL GOBIERNO A SOCORRER A LOS DAMNIFICADOS POR EL HURACAN

Como resultado de la reunión convocada por el señor Secretario de Gobernación, la cual tuvo efecto el viernes pasado, concurriendo los presidentes de distintas corporaciones económicas, entre ellos el señor Carlos Arnoldson, que lo es de la Cámara de Comercio, Industria y Navegación de la Isla de Cuba, esta última entidad se dispone a cooperar efectivamente por medio de las firmas a ella asociadas para recaudar fondos y artículos de primera necesidad para socorrer a las innumeras familias que han quedado en la penuria con motivo del ciclón que nos acaba de azotar.

La Cámara de Comercio Cubana espera que sus asociados han de responder de una manera satisfactoria al llamamiento que se les ha hecho para que auxilie cada uno con lo que pueda, en especies o en dinero, contribuyendo en esta forma a enjugar lo que se está recolectando para aliviar en lo posible la situación de miseria y desamparo en que se hallan tantas familias con motivo de los estragos que en sus hogares ha causado el huracán.

El Gobierno ha dispuesto que los donativos sean remitidos a la orden del Sr. Secretario de Gobernación, al antiguo edificio denominado Convento de Belén, situado en esta capital, en la calle de Compostela esquina a Luz.

LA CAMARA DE COMERCIO AMERICANA CONTRIBUYE CON DOS MIL PESOS PARA LAS VICTIMAS DEL HURACAN

En sesión extraordinaria, la Directiva de la Cámara de Comercio Americana de Cuba adoptó hoy el siguiente acuerdo:

"Que el Presidente designe la Cámara de Comercio Americana de Cuba como una comisión colectiva para prestar servicios bajo la dirección del Secretario de Despacho encargado de la recaudación y distribución de efectos, dinero, etc., para el alivio de los damnificados del huracán, y que la cantidad de $2,000 sea donada por la Cámara para el uso de la Comisión Nacional para recibir y custodiar fondos".

En cumplimiento de lo dispuesto en esta resolución, el Secretario entregó hoy al señor Narciso Gelats el cheque de la Cámara por $2.000, y trasmitió al Señor Secretario de Gobernación copia de este acuerdo, solicitando de parte de los oficiales de la Cámara, instrucciones de la Secretaría de Gobernación sobre lo que puede hacer la Cámara para ayudar en aliviar los males y restablecer la normalidad.

OFRECIMIENTO DE MATERIALES DE CONSTRUCCION DESDE MIAMI

Desde que la noticia del desastre ocasionado en la Habana por el huracán llegó al Estado de la Florida, la Cámara Americana ha estado recibiendo cablegramas ofreciendo materiales de construcción, cuyos despachos han sido trasladados a la Secretaría de Obras Públicas.

LA LONJA Y LOS DAMNIFICADOS POR EL CICLON

La presidencia de la Lonja del Comercio de la Habana, ha dirigido a sus asociados la siguiente comunicación:

Octubre, 22 de 1926.

A los señores socios importadores y almacenistas de la Lonja:

En la tarde de hoy hemos conferido el Presidente y Secretario de esta Lonja a la Junta a que fuimos convocados por la Honorable Secretaría de Gobernación, del tenor siguiente:

"En consejo de secretarios celebrado en esta fecha (día 21) ha sido nombrada una Comisión de Subsistencia que se entenderá en todo lo necesario a la organización y prestación de auxilios a los damnificados por el último ciclón que azotó a esta República, en el día de ayer. Y como la naturaleza de los asuntos a tratar por la misma, por su importancia y trascendencia reclaman su presencia, por encargo especial del Señor Secretario de Gobernación encarezco su más puntual asistencia".

En dicha Junta a la que concurrieron dignos representantes de las principales corporaciones económicas se reconoció por todos la necesidad y la conveniencia por espíritu de humanidad de socorrer a la mesida de las fuerzas de cada uno a los pobres desvalidos habitantes de la zona afectada por el huracán que quedaron sin hogar; y expuestos desabidamente y reconocido también por todos que el comercio y la industria sufrieron gran quebranto por causa del referido huracán se convino en cada representación de las allí congregadas invitase a sus coasociados para que buenamente, por poco que sea, contribuya cada cual con su esfuerzo a mitigar el gran dolor nacional que desde luego a todos aflige.

En tal virtud esperamos de esos reconocidos sentimientos altruistas se sirva avisarnos a la mayor brevedad que artículos puede ofrecer entendiéndose que sean de los de más apremiantes necesidad para el pobre y de que cualquier cooperación es aprovechable por pequeña que pudiera parecer porque la unión de todos los esfuerzos ha de ser de verdadera eficiencia.

Muy atentamente,

Lonja del Comercio de la Habana, (fdo). F. SUAREZ, Presidente.

EL REPARTO DE VIVERES DEL COMERCIO IMPORTADOR A INICIATIVA DEL SR. ISIDRO FERNANDEZ

El comercio importador de víveres a iniciativa del señor Isidro Fernández Casuso, comerciante, socio de la casa Fernández García y Cª, de Jústiz, 1, y candidato a concejal por el Partido Conservador con el número 25, ha hecho repartos de víveres en los barrios de esta capital, que ascienden a varios miles de pesos.

El día 22 repartieron en el Vedado; el día 23 en los barrios de Villanueva, Templete, Monserrate y San Leopoldo.

Hoy repartirán en los barrios de Luyanó, Príncipe, Cayo Hueso y Arroyo Apolo.

Mañana, en los barrios de Jesús María, Cerro y Arroyo Naranjo. Se irán coordinando los repartos en todos los barrios restantes.

Ayudaron al señor Fernández Casuso en esta tarea los señores doctor Ramón de la Cruz, Francisco Prieto, Arsenio Alonso y Alfredo Rodríguez.

CASAS QUE HAN CONTRIBUIDO

Fernández García y Cª, Jústiz, 1, 5 sacos de arroz canilla. Isidro Fernández Casuso, Jústiz, 1: 5 sacos de papas. H. Martínez y Cª, San Ignacio, 46: 2 sacos de garbanzos. Suárez Ramos y Cª, San Ignacio, número 108: 10 arrobas de chocolate La Cordial. Echavarri y Cª, San Ignacio, 40: 5 sacos de judías. González y Suárez, Baratillo, 1: 5 cajas de bacalao. Lavín y Gómze, Amargura, 11: 3 sacos de frijoles. Collette Kamp y Cª, San Ignacio, 66; 5 sacos de arroz. Cuban Sugar and Cª, Oficios, 82: 5 fardos de azúcar. Francisco Erviti, San Ignacio, 82: 3 sacos de papas. Orts y Cª, Acosta, 1 y 3: 3 sacos de frijoles. Galbán Lobo y Cª, San Ignacio y Obispo: 5 cajas de leche. Caballín y Cª, Oficios, 58: 1 caja de sardinas. Dionisio López, Jústiz, 2: 5 sacos de papas. Diego Quintana, Llinás y Subirana: 2 cajas de fideos. J. Balcells y Cª, San Ignacio: 33: 1 fardo de tasajo punta. Zabaleta y Cª, San Ignacio 96: 5 sacos de judías. Santeiro y Cª, Mercaderes, 5: 5 sacos de frijoles. González y Martínez, San Ignacio, 114: 5 sacos de cebollas. González y Hermano, Oficios, 56: 1 caja de chocolate. Marcelino González y Cª, San Ignacio 37: 5 sacos frijoles. Compañía Libby M. Neill and Libbys, San Ignacio 87: 20 cajas d leche. Acevedo y Cª, San Ignacio 60: 3 sacos de garbanzos.

RASGO QUE DEBE SER IMITADO

El señor Carlos Guerra, jefe de la Sección del Uno y Medio por ciento, ha iniciado entre los empleados una suscripción en favor de los damnificados por el terrible huracán.

Ayer fuimos informados en las oficinas de dicha dependencia que el señor Guerra había circulado la idea entre todos los Jefes de Negociados de que los empleados que laboran a sus órdenes cedieran un día de haber del presente mes de octubre, como auxilio que vendría a aumentar la obra del Gobierno, en alivio de la miseria que sufren millares de hogares abatidos por el ciclón.

Según nos informaron, todos respondieron generosamente a la invitación de su jefe.

Si la idea se hiciera general entre los empleados de las oficinas del Estado, la Provincia y el Municipio, en todo el territorio nacional, constituiría un gran aporte al alivio de tanta desgracia.

HUMANITARIA ACTUACION

La compañía Nestle Anglo Swit Condensed Milk Company, cuya razón social abastece su acreditada marca de leche La Lechera, ha tenido un rasgo humanitario en favor de los pobres damnificados por el huracán que recientemente nos ha azotado, donando al Gobierno 625 cajas de leche Lechera, las cuales han llegado recientemente por el vapor americano Orizaba, un día antes de visitarnos el terrible meteoro, para que la comisión designada al efecto las reparta equitativamente a todas las familias que considere verdaderamente necesitadas.

Para cumplimentar dicho donativo ha recurrido al honorable Secretario de Hacienda a fin de que se le permita eximir de los derechos correspondientes a dichas cajas de leche, para llevar a cabo con buen éxito su altruista y humanitaria donación lo antes posible.

Tan pronto como recibió la petición el señor Secretario de Hacienda debidamente informada por el Administrador de la Aduana, doctor José María Zayas, secundando su labor, por el distinguido señor Donato Soto, delegado especial de la Secretaría de Hacienda, resolvió favorablemente, a reserva de lo que determine la reunión de Secretarios que ha de celebrarse en breve.

Nuestra felicitación más entusiasta a la Compañía de la Lechera, por su acto humanitario.

EL REPRESENTANTE DE UNA COMPAÑIA IMPORTADORA DE LECHE CONDENSADA NIEGA EL RUMOR DE QUE ESTA PRETENDA ENCARECER DICHO ARTICULO

El señor Nicanor Fernández, subdirector de la compañía expendedora de la leche condensada Lechera y Magnolia, ha remitido un escrito al señor Secretario de Gobernación, atendiendo al rumor de que se hizo eco un colega de esta capital, de que existía por parte de las compañías importadoras de leche condensada la intención de alterar el precio de éstas, aprovechando la situación penosa creada al país por el último ciclón.

Dice el señor Fernández que la Compañía por él representada, ni ahora ni nunca en ninguno de los países en que tiene establecidos sus negocios, ha especulado con las desgracias del pueblo.

Asegura además el citado señor Fernández, que dadas las existencias actuales con que cuentan, unas **cincuenta y siete mil cajas**, en los depósitos de esta capital, y **veinte y un mil cajas** en los depósitos del resto de la Isla, le permiten asegurar que dicho artículo no llegará a escasear en ningún momento.

EL AYUNTAMIENTO DE JARUCO ACUERDA REPARTIR $18,000 A LOS DAMNIFICADOS POR EL CICLON

Jaruco, 23 de octubre.—DIARIO.—Habana.—Ha sido tan enorme la devastación de este término, en las primeras horas del día 20, que no es posible detallar los perjuicios recibidos. Los principales edificios han sufrido grandemente. El ayuntamiento, la cárcel, sociedad Liceo, la iglesia del juzgado municipal, la secretaría de la Junta de Educación, y la mayor parte de las casas de comercio. De las pequeñas casas de pobres han desaparecido más de 200 y el resto todas han sufrido considerablemente. En los campos de este término no ha quedado una casa en pie y la miseria y el hambre ya se están sintiendo en la clase pobre a tal extremo que el ayuntamiento ha tenido que reunirse a la una de la tarde de hoy para tomar medidas encaminadas a aliviar la situación. Bajo la presidencia del alcalde y con la asistencia de todos los concejales se acordó hacer un presupuesto extraordinario de $18,000 que existen en caja no afectos a ninguna obligación para distribuirlos entre los más necesitados. El reparto se hará en víveres y algún efectivo para ayudarles a levantar sus casas. El capitán de la guardia rural Pilar Jorge también asistió a la sesión ofreciendo sus servicios y los del personal a sus órdenes para dicho reparto. Se nombraron comisiones de personas honorables que ni forman parte del ayuntamiento ni son políticos. Se asegura que el señor Secretario de Gobernación remitía víveres y otros efectos a la disposición del alcalde para su inmediato reparto.

Campa, Corresponsal.

EL SR. SECRETARIO DE OBRAS PUBLICAS HA TOMADO UNA BUENA MEDIDA PARA EL PAGO DEL PERSONAL

El señor secretario de Obras Públicas, teniendo en cuenta que los trabajadores a quienes se ha dado trabajo con motivo del temporal, están necesitados, faltos de todo recurso y muchos de ellos sin hogar, ha dispuesto que se les abonen los jornales semanalmente y no por quincenas, como cobra el personal fijo del departamento.

Los cobros semanales facilitarán a ese personal el medio de irse defendiendo de la penuria que les aqueja en estos momentos.

También se ha dispuesto por el doctor Céspedes, que los pagos se hagan como el del personal fijo, por los pagadores de la Secretaría en aquellos lugares más convenientes, a fin de no interrumpir la labor de dicho personal jornalero y de que éste resulte beneficiado al mismo tiempo.

A LOS ALCALDES MUNICIPALES DE LA PROVINCIA SE LES FACILITAN HERRAMIENTAS Y DEMAS MATERIALES

Cumpliendo instrucciones dictadas al efecto por el señor secretario de Obras Públicas, por el Departamento de Compras y previas las órdenes del teniente coronel Iglesias, se vienen facilitando herramientas y los materiales necesarios, para restablecer las comunicaciones en las distintas carreteras que se encuentran obstruídas por la caída del arbolado o por otros obstáculos.

MAS DE CUATRO MIL TRABAJADORES SE ENCUENTRAN TRABAJANDO EN EL DEPARTAMENTO DE OBRAS PUBLICAS CON CARACTER EXTRAORDINARIO

Con el propósito de llevar a cabo la restauración de todos los servicios públicos de la capital, han sido de alta más de cuatro mil trabajadores, por la Secretaría de Obras Públicas, con carácter extraordinario.

La apertura de todas las comunicaciones es asunto que merece la atención especial del doctor Céspedes, así como la de los ingenieros y demás funcionarios del Departamento.

LOS TRABAJOS EN EL CANAL DE ALBEAR

En la reparación del Canal se encuentra trabajando gran cantidad de obreros, bajo la dirección de los ingenieros del ramo adscriptos a los Negociados correspondientes al servicio de abasto de agua.

Los trabajos se realizan sin interrupción noche y día, turnando las cuadrillas. En el puente Orengo se han instalado numerosos focos eléctricos para facilitar los trabajos.

EL CUERPO DE ARQUITECTOS DE OBRAS PUBLICAS INSPECCIONÓ DIVERSOS EDIFICIOS DEL ESTADO

Cumpliendo órdenes del Secretario de Obras Públicas, doctor Carlos Miguel de Céspedes, por el Cuerpo Facultativo del Negociado de Construcciones Civiles y Militares, se ha procedido a la inspección de diversos edificios del Estado, entre otros el que ocupa la Secretaría de Agricultura y la de Hacienda, la Cárcel y Presidio, Dispensario Tamayo, etc. En cada caso los arquitectos han informado de las necesidades inmediatas a los jefes de Departamentos a cuyo cargo está cada uno de los edificios inspeccionados, sin perjuicio de informar ampliamente al señor Secretario de Obras Públicas, para que se disponga en definitiva con arreglo a las circunstancias, las reparaciones que tendrán que ejecutarse en los mismos.

COLECTAS EN SANTIAGO DE CUBA

Por noticias recibidas en Palacio sábese que la casa del Ron Bacardí y el Presidente de la Cámara de Comercio de Santiago de Cuba han iniciado una colecta para socorrer a las personas perjudicadas por el ciclón.

LA AMERICAN LEGION

Los miembros de la American Legión que residen en la Habana han ofrecido sus servicios al Gobierno de Cuba.

AL PUEBLO DE LA HABANA

La Secretaría de Obras Públicas ha dedicado todo su personal y ha apelado a todos los recursos para reparar en breve tiempo los desperfectos producidos por el ciclón en calles, parques, paseos, edificios y carreteras y para restablecer los servicios públicos de todas clases paralizados por la misma causa. En este sentido han cooperado eficazmente no sólo el personal de la Secretaría, sino también la prensa y el pueblo en general, que, con sus voces de aliento y bien intencionados consejos la primera, y con su levantado espíritu, tenaz energía y poderosa voluntad el segundo, están haciendo viable la esperanza de restaurar en pocos días la ciudad devastada por el huracán.

En nombre de la Secretaría, que es como decir en nombre de la República, ruego a los vecinos todos de la Ciudad que continúen cooperando, en general, a la labor del Gobierno, y en particular aprovechen el día festivo de mañana para auxiliar en la medida de sus fuerzas a los encargados del escombreo y limpieza de calles y parques, cuyo trabajo será tanto más rápido y eficiente cuanto mayores sean los recursos y facilidades que el vecindario les brinde. La dignidad de la Capital reclama que cada ciudadano preste sus energías al empeño de reconstrucción, tan generosamente acogido.

Con la colaboración del vecindario se espera dejar terminada en breve la tarea de escombreo y recogida de árboles, a fin de poner nuevamente en vigor cuanto antes, el Reglamento para la limpieza de la Ciudad.

Carlos Miguel de Céspedes,
Secretario de Obras Públicas.

Habana, octubre 23 de 1926.

LA FAMILIA GONZALEZ DE MENDOZA SOCORRE 500 DAMNIFICADOS

En Palacio nos comunicaron que la familia de don Claudio G. de Mendoza, distinguido caballero cubano, está socorriendo a más de 500 damnificados por el ciclón.

VE CON SIMPATIA LA ASOCIACION DE COMERCIANTES LAS MEDIDAS ADOPTADAS POR EL GOBIERNO CONTRA LA ALTERACION DE LOS PRECIOS

Así fué declarado ayer por importantes firmas importadoras de esta plaza.—Se solicita un plazo de 30 días para el pago de contribuciones e impuestos.—Donativos

En la Asociación de Comerciantes de la Habana se celebró ayer una reunión de importantes firmas importadoras de esta plaza, para dar a conocer el resultado de la entrevista celebrada anteriormente con el señor Secretario de Gobernación y acordar la forma en que las clases comerciales cooperarán a la labor que el Gobierno realiza para mitigar los efectos del ciclón que ha azotado a la Habana.

Los comerciantes que concurrieron a la reunión mencionada expresaron, unánimemente, su deseo de contribuir a esta humanitaria obra, olvidando los gravísimos perjuicios que los mismos han sufrido, tanto en sus establecimientos mercantiles, como en las mercancías que hallaban en los muelles y en sus propias casas particulares; quebranto que se ve aumentado por la forzosa paralización de las transacciones, la necesidad de atender los pagos de compromisos importantes y la prórroga de todos los vencimientos de aquellos clientes, de las poblaciones afectadas por el ciclón, quienes no podrán satisfacer las mercancías en un largo plazo.

Como consecuencia de esta actitud de los comerciantes, tan identificados con cuanto representa alegría o tristeza para todas las clases sociales de la República, se adoptaron los acuerdos siguientes:

1.—Dirigir un llamamiento a los comerciantes e industriales para que ya sea en mercancías o en otra especie, contribuyan a socorrer a los damnificados por el ciclón.

2.—Recomendar que los donativos consistentes en mercancías sean entregados en el Antiguo Colegio de Belén, (Sol y Compostela) acompañados de cartas dirigidas al señor Secretario de Gobernación; dejando el original de la carta juntamente con el pedido, enviando una copia al Secretario de Gobernación y otra copia a la Asociación de Comerciantes. Los donativos en dinero deben entregarse, en igual forma, en la casa bancaria de N. Gelats y Compañía o en la misma Secretaría de Gobernación.

3.—Constituirse en sesión permanente para resolver desde las oficinas de la Asociación de Comerciantes de la Habana cuantas consultas se formulen respecto de estas donaciones y para evitar, muy especialmente, que se envíen cantidades excesivas de un sólo artículo o mercancía o se remitan también objetos que no son indispensables.

4.—Declarar que la Asociación de Comerciantes de la Habana ha visto con simpatía que el Gobierno, desde los primeros momentos ha tomado medidas contra la alteración de los precios aunque con plena verdad debe decirse que salvo el caso de los vidrios (es el que existe una denuncia) no se conoce concretamente la existencia de expeculación alguna; la cual combatirían enérgicamente los que de buena fe ejercen el comercio.

5.—Dirigirse al señor Secretario de Hacienda solicitando que se conceda una prórroga de noventa días para el pago de todas las contribuciones e impuestos en consideración a los considerables daños que han sufrido las clases económicas.

Las personas que concurrieron a la reunión mencionada, donaron en aquel momento sábanas, frazadas, calzado y demás artículos de uso inmediato, que fueron enviados ya al antiguo Colegio de Belén para su urgente reparto.

Los señores Valeriano Fernández Viña, Antonio Antón, Manuel A. Ramos y Roberto de Guardiola se trasladaron después a la Secretaría de Gobernación donde se les unió el señor Carlos Alzugaray a fin de dar cuenta de la cooperación que ha resuelto prestar la Asociación de Comerciantes de la Habana.

En nuestra próxima edición publicaremos la carta circular que recibirán todos los comerciantes, así como los donativos que se reciban como resultado de este llamamiento.

Las oficinas de la Asociación de Comerciantes de la Habana están instaladas en el cuarto piso del Edificio de la Lonja del Comercio, (departamentos números 425, 426 y 427, teléfono M-9532) y en ellas se obtendrá la información necesaria para hacer más rápida y eficaz la ayuda que el comercio de la Capital está prestando ya a la obra humanitaria que el Gobierno realiza.

SE SOLICITA DEL ALCALDE PRORROGUE LOS PLAZOS DE LAS CONTRIBUCIONES E IMPUESTOS

El señor Carlos Arnoldson ha dirigido al Alcalde Municipal el siguiente escrito:

La Habana, octubre 23 de 1926

Señor Alcalde Municipal de la Habana.

Ciudad.

Señor:

Los grandes e incalculables daños y perjuicios que han sufrido los comerciantes, industriales y navieros de este Término Municipal, con motivo del fuerte huracán que azotó la capital, hacen necesario que por su parte esa Administración prorrogue los plazos de las contribuciones e impuestos que están al cobro, a fin de aliviar, por el momento, a los damnificados, del pago de dichos impuestos.

Tal medida que es, desde luego, de carácter extraordinario, debe ser dictada, porque son también extraordinarios los daños y perjuicios causados a las clases mercantiles de esta ciudad, por el tremendo ciclón del día 20.

Una solicitud de igual naturaleza a la contenida en este escrito, ha hecho esta Cámara de Comercio al señor Secretario de Hacienda, en cuanto a los impuestos y tributos que de él dependen, y como no quedaría completa la gestión por nuestra parte si, existiendo iguales motivos, no recabásemos de esa Alcaldía que dictara una disposición análoga a la que hemos pedido a la Secretaría de Hacienda, es por lo qué le dirigimos la presente.

En tal virtud, suplicamos a usted, señor Alcalde, que atendiendo las justas razones antes expuestas, se sirva disponer que sean suspendidos o prorrogados los términos para el cobro de los impuestos y tributos de todas clases de que hayan al cobro en esa Administración Municipal.

De usted muy atentamente,

Carlos Arnoldson,
Presidente.

ITINERARIO QUE RECORRERA EL TREN DE AUXILIO A LOS DAMNIFICADOS DEL CICLON

Saldrá de Cienega a Durán, de allí a Guara, Melena del Sur, Güines, donde probablemente pernoctará con la Comisión del Comité Ejecutivo que va dirigiendo el reparto. De allí saldrá al día siguiente a San Nicolás, Jobo, Vegas, Palos, Bermeja, Unión de Reyes, Bolondrón, Güira de Macuriges hasta Navajas. De allí tomará la ruta a Jovellanos, para regresar por Jovellanos, Coliseo, Sumidero, Limonar, Matanzas, Ceiba Mocha, Empalme, Aguacate, Bainoa, Jaruco, San Miguel, Campo Florido y Minas a la Habana donde terminará esta Comisión sus trabajos por el momento. Va de jefe del tren de auxilio el Dr. Ramón A. de la Puerta.

Según los informes que vaya recibiendo, los que deben de tener preparados las Comisiones que se hayan constituído en esos pueblos, se hará la entrega a dichas Comisiones de los auxilios que se estimen convenientes para que ellas a su vez hagan el reparto en las referidas poblaciones donde ejercen su obra de caridad.

LA CAMARA NACIONAL DE COMERCIO DE MEXICO EXPRESA SU CONDOLENCIA A LA CAMARA DE COMERCIO CUBANA Y A LA LONJA DEL COMERCIO

El Presidente de la Cámara de Comercio de la Isla de Cuba ha recibido el siguiente cablegrama de la Cámara Nacional de Comercio de Méjico:

"Sabedores tremendas desgracias ocasionadas allí por el ciclón antier, expresamos a sus asociados nuestra más sincera condolencia".

C. A. DELMAR,
Presidente.

En los tristes momentos porque atraviesa nuestra población, la Cámara de Comercio Cubana agradece hondamente tan sentida condolencia de la entidad amiga, que demuestra el afecto que hacia los cubanos siente la querida nación mexicana.

En la Lonja del Comercio se recibió el siguiente cablegrama:

Lonja Mercantil de la Habana, Plaza de San Francisco, Habana.

En nombre Comercio esta ciudad expresamos a ustedes y por su conducto a comerciantes de la Habana nuestros sentimientos de condolencia por desgracias ocurrida allí antier, afectuosamente.

Cámara Nacional de Comercio de México, C. A. DELMAR, Presidente.

Al anterior cablegrama contestó, el presidente de la Lonja en la siguiente forma:

Delmar, Presidente Cámara Nacional Comercio, México. Muy agradecidos su mensaje simpatía motivo huracán azotó Cuba, afectuosamente, SUAREZ, Pte. Lonja.

LLEGO AYER....

Viene de la PRIMERA página

nuestro en la prensa y José Acea, secretario particular del Alcalde señor Pereira, cuya representación llevaban ambos.

Los señores Comisionados, visitaron al secretario de Gobernación y al Alcalde Municipal señor Manuel Pereira, haciendo entrega de un check por valor de mil pesos, conque contribuían ellos a la colecta iniciada para socorrer a los más necesitados.

El Hotel Plaza, lugar donde los Comisionados de la ciudad de Miami, se han hospedado, su propietario se ha negado a cobrarles por el tiempo que allí permanezcan y que será, según manifestaciones de Mr. Orr, todo el tiempo que a su juicio, crea necesaria la presencia de la mencionada Comisión, entre nosotros.

En un automóvil cedido por el Alcalde Municipal, los visitantes recorrieron toda la Habana y sus barrios apartados, pudiendo apreciar de manera clara y concisa, los estragos causados por el terrible meteoro.

La Comisión muéstrase satisfechísima de las múltiples atenciones de que ha sido objeto entre nosotros.

LOS MARINOS ESPAÑOLES

El capitán Fano, que manda el trasatlántico "Cristóbal Colón", y que recientemente ha sido condecorado con la orden de Gentil Hombre, pasó el siguiente radio, a la Capitanía del Puerto:

"Impresionado noticias destrozos y víctimas causadas ciclón, ruégole acepte testimonio sentido dolor, haciendo llegar pésame Gobierno y querido pueblo cubano, nombre mío y tripulación. (Fdo). Capitán, **Fano**".

El capitán del Puerto, interino, señor Medardo Bueno, contestó al capitán Fano, en los siguientes términos:

"Agradecido aerograma elevado Honorable Señor Presidente".

El capitán del vapor correo español "Antonio López", que actualmente se halla en bahía, ha salvado a los tripulantes de una goleta, y también un perro que se encontraba a bordo, y a los cuales ha mantenido durante varios días.

UN GRAVE PROBLEMA EN BAHIA

Con motivo del ciclón que tantos estragos ha ocasionado en bahía, surge ahora un problema que viene a agravar la situación.

Ello es que por la causa citada, se ha roto las tomas de agua que existían en los muelles, así como la pérdida de los algibes dedicados a esa labor, se hace imposible suministrar a los buques, ese líquido elemento, por lo que se hace necesario que se tomen las medidas necesarias para conjurar prontamente el mal que dejamos apuntado.

DOS CAÑONEROS NORTEAMERICANOS A BATABANO

Key West, han salido para Batabanó, a fin de prestar auxilios a los súbditos de su nación, que han sido víctimas del huracán, dos cañoneros de guerra norteamericanos.

AL ZOZOBAR LA CHALANA EN QUE ESTABA COLOCADO, SE HUNDIO EL MONUMENTO DEL LIBERTADOR DESCONOCIDO

El monumento que en honor del libertador anónimo, heroe ignorado de nuestras guerras de independencia, había de inaugurarse en la ciudad de Camagüey el día 7 de diciembre próximo, yace en estos momentos en las turbias aguas de la bahía de la Habana, como resultado de una manifestación más de la furia del terrible huracán del día 20. Las 45 cajas que componen este monumento en su parte arquitectónica, estaban depositadas —según nos informó el contratista e importador del mismo, señor José Pennino— en la chalana "Salónica" al costado del muelle de la Ward Line, en esta ciudad, pendiente de despacho.

Este monumento ha sido costeado por suscripción pública en la ciudad de Camagüey, y representa el trabajo de largos años, de los veteranos de aquella ciudad, y de conocidos elementos de la sociedad camagüeyana, dirigidos por el Coronel Luis Suárez y por el doctor Emilio Luaces.

El costo de la obra es de $25,000.00 y la inauguración ha tenido que posponerse indefinidamente.

HUNDIMIENTO DE UN "BRIC" BARCA

El "Bric" barca español "Ricardo Hernández" de las Palmas, Islas Canarias de setecientas noventa y cinco toneladas cuyo capitán se llama Enrique Blanco que llegó al puerto de la Habana el día 13 de septiembre de arribada forzosa por una vía de agua al embarrancar en Punta Esperanza y que llevaba un cargamento de madera de Mobile a Valencia le echó a pique en bahía en los momentos de mayor intensidad del ciclón el vapor americano "Ocean Transport" al embestirlo fuertemente partiendo la barca por el medio.

La tripulación se salvó hundiéndose por completo el "Bric" barca "Ricardo Hernández".

IMPORTANTE DONATIVO DE LA FLOTA BLANCA

En la Flota Blanca se ha recibido un cablegrama autorizando al consignatario de dicha empresa naviera para donar 10,000 pesos con destino a los damnificados por el ciclón.

LA CONDOLENCIA DE LA CRUZ ROJA DE ESPAÑA HACIA CUBA

La Asamblea Suprema de dicha Institución ha enviado un sentido mensaje con su pésame

El doctor Ignacio Pla, delegado de la Cruz Roja Española, estuvo, en la mañana de ayer, en el edificio de la Cruz Roja Cubana, siendo portador de un mensaje de la Asamblea Suprema de Cruz Roja Española, Madrid, de condolencia por las desgracias que ocasionó el huracán del día 20 en esta República, adhiriéndose al general sentimiento y ofreciendo cooperar para el alivio de los necesitados.

El hermoso rasgo de la Cruz Roja Española fué acogido con verdadera simpatía por los representantes de la Cruz Roja Cubana, entregando el secretario de dicha humanitaria institución al doctor Pla el siguiente mensaje que nos complacemos en publicar:

"Cruz Roja.

Madrid.

Agradecemos afectuoso mensaje de simpatía que nos trasmite su delegado señor Pla. Castátrofe sin precedente en ésta, faltan datos completos del interior donde veintiséis pueblos han sido destruídos con numerosas desgracias personales. En Habana se calculan hasta ahora dos cientos muertos, dos mil heridos, dos mil casas destruídas, tres mil familias sin hogar.

Sánchez Curbelo,
Secretario Cruz Roja Cubana".

EL DELEGADO DE LA CRUZ ROJA ESPAÑOLA CONFERENCIA CON EL EMBAJADOR DE ESPAÑA EN CUBA

Ayer celebró una importante entrevista con el embajador de Su Majestad Católica, Excelentísimo señor don Francisco Gutiérrez de Agüera, el delegado de la Cruz Roja Española, doctor Ignacio Pla, sobre los desastres ocasionados por el ciclón en esta República.

Se acordó en dicha entrevista que el señor cónsul general de España informe de las desgracias ocurridas y se proteja a las viudas y huérfanos de los súbditos españoles, extendiéndose la caridad a todos los necesitados hasta donde alcancen los recursos.

SUSPENDIDO EL BAILE EN HONOR DE LOS MARINOS DEL "SUMATRA"

La colonia Holandesa ha tomado en el día de ayer un plausible acuerdo que ha sido acogido con general simpatía.

Ella tenía organizada para la noche del día 25 de Octubre un baile en honor de la oficialidad del crucero de la armada de guerra holandesa **"Sumatra"** surto en nuestro puerto, en el Hotel "Savoy" Vedado pero en vista del desastre del ciclón y del gran número de víctimas y otras desgracias causadas, acordó suspender dicha fiesta y destinar las cantidades recolectadas para dicha fiesta a las víctimas del huracán.

La Colonia Holandesa, hará entrega de su donativo a la Comisión que preside el Dr. E. Hernández Cartaya, Secretario de Hacienda.

CABLE DE CONDOLENCIA DEL PRESIDENTE DE FRANCIA

El General Machado recibió ayer del Presidente de Francia un expresivo cable en el que le manifiesta que aquella nación se ha conmovido al conocer la noticia del paso del ciclón por esta Isla, cuyos efectos han sido desastrosos.

En el propio mensaje le da su testimonio de condolencia, en su nombre y en el de la nación francesa.

ALTRUISTA LABOR DE DE LA SEÑORA SKINTZERO A FAVOR DE LOS DAMNIFICADOS POR EL CICLON

Ayer, en las primeras horas de la mañana, tuvimos ocasión de ver a la distinguida dama señora María Isabel de Skilkntzero que atravesaba la calle de Oficios en una máquina particular, rodeada de cajas.

Detenido un momento bondadosamente, nos enteró la señora Skintzero de su noble propósito de repartir, entre los pobres damnificados por el ciclón, una gran cantidad de leche condesada y doscientas botellas de agua mineral; enterándonos de que la leche condensada le ha sido ofrecida por el señor Nicanor Fernández, quien amablemente puso también su automóvil a disposición de nuestra informante, y que M. Marcel Le Mat, jefe de la Casa de Dussaq y Company y Presidente de la Cámara de Comercio francesa donó las cajas de agua "Perrier".

Madame Skintzero distribuyó gran parte de las referidas donaciones la Sección infantil de la Secretaría de Sanidad, por mediación del doctor López del Valle.

La tarde de ayer la empleó la incansable señora Skimitzero en busca de nuevos recursos para las víctimas del terrible huracán, en cuya hermosa tarea le acompañó la bella hija del excelentísimo señor Ministro de Alemania señorita Zittelmann; ambas damas salieron airosas de su loable misión, pues obtuvieron donaciones de ropas de todas clases para los necesitados.

Muchas familias han prometido a Madame Skimitzero enviarle en el día de hoy más efectos a la Biblioteca del DIARIO DE LA MARINA, que es el sitio donde se propone coleccionar los donativos que se reciban para proceder a su reparto mañana lunes, por la tarde, en la Junta Nacional de Damas que se reunirá en la Secretaría de Sanidad y Beneficencia.

Muy eficaz colaboración, además de sus donativos, han prometido la señora viuda de Meuhano, señora Olga Menhano de Golik y las señoritas Lanuza, Pilar Morales y Octavia Suárez Murias, contribuyendo esta última con la suma de $10.

Merece plácemes por su bella obra —y se los tributamos muy justamente,—la señora Skimitzero.

COMISIONADOS DE MIAMI, PASEARON POR LA CAPITAL

Enorme pestilencia a causa de los cadáveres y del metro y medio de fango que hay en Batabanó

Desde el muelle, los comisionados de Miami, John B. Orr, por el Ayuntamiento; Ernest Cotton, director de los Servicios Públicos; el doctor A. W. eibold, director de Salubridad Pública, y Frank R. Therow, del Servicio de Ingeniería Sanitaria, se dirigieron a la Secretaría de Gobernación, acompañados del Secretario de Sanidad, doctor Fernández, y del doctor López del Valle.

El comandante Zayas Bazán les dió la bienvenida, así como el alcalde municipal de la Habana, señor Manuel Pereira, que se encontraba en aquel Departamento en aquellos momentos.

RECORRIERON LA POBLACION

Los citados comisionados se hospedaron en el Hotel Plaza, negándose a percibir los propietarios de este hotel ni un solo centavo por el hospedaje de estos señores, por la misión altruista que los ha traído a Cuba en los momentos de dolor y amargura.

LA MAS GRANDE ESPAÑA

LA IMPERIAL TOLEDO

Se está celebrando en la que fué Corte del Mundo por haber sido Corte de Carlos V el Emperador, la imperial Toledo, el Congreso Nacional Eucarístico que precede a las grandes solemnidades preparadas para conmemorar el séptimo centenario del comienzo de las obras de la bellísima catedral dedicada a la Madre de Dios, la que con sus manos puras, hechas para acariciar el divino cuerpo del Dios-niño, impuso a San Ildefonso la sagrada casulla que hoy se venera en la Catedral de Oviedo, a donde fué trasladada en los días de la invasión sarracena para ponerla a cubierto de una impía profanación. La Catedral toledana, en su forma y apariencia actual, tardó doscientos sesenta y cinco años en construirse. Comenzaron las obras el día 11 de 1227 y alcanzaron su fin y remate en 1492. Era rey de Castilla y de León, al ser colocada la primera piedra, el Santo Rey Fernando III, y era Arzobispo metropolitano aquel glorioso arzobispo, doctor y guerrero, don Rodrigo Jiménez de la Rada, sobe cuya sepultura mandó poner el célebre epitafio: "Navarra me engendra, Castilla me cría, París es mi escuela, Toledo mi silla, en Huerta mi fosa, el Cielo mi guía". Y era rey de Aragón, esposo de la reina de Castilla, Fernando V el Católico, y Arzobispo toledano el Cardenal de España, Pedro González de Mendoza, teólogo y batallador, cuando se abrió la Catedral al culto en los mismos días en que se rendía Granada e iba a iniciarse la epopeya del Descubrimiento de América, en 1492.

Sin forzar la erudición, en cuanto se esprime un poco el nombre de Toledo, todo él rezuma historia. Y sobre todo rezuma, exvaha, transciende y difunde arte. Toledo es arte, puro arte, soberano arte. En Toledo tienen guardados y archivados sus arquetipos todas las artes bellas y suntuarias, la arquitectura, la escultura, la pintura, el grabado, la orfebrería, la joyería, el repujado, los herrajes, los bronces, los esmaltes, la vidriería, la ebanistería, la talla en madera y en marfil, la imaginería, la encajería, los bordados, todas las manifestaciones, en suma, de la opulencia artística que caracteriza a las dos grandes soberanías: la espiritual de la Iglesia y la temporal del Imperio.

He visitado a Toledo infinidad de veces, y siempre encuentro en la insigne ciudad imperial algo nuevo, algo que sorprende y maravilla por la belleza purísima, acrisolada, con que cada hallazgo me deslumbra y me cautiva. La visión de Toledo por Mauricio Barrés la llevo impresa en el corazón. Ahora mismo estoy viendo a la sede cesárea de Carlos V, encaramada sobre aquel enhiesto y desigual peñasco, por cuyos senos y repliegues trepa afanosa, con aires de conquista desde lo hondo, y cuyas plantas de granito besa por el Oriente, Ocaso y Mediodía, describiendo una hoz luminosa, el tranquilo y perezoso Tajo; todavía experimento la impresión confusa y abrumadora que causa en el ánimo del observador el espectáculo que ofrece, con su escalonado y revuelto caserío, polvoriento y de tonos grises uniformes, apiñado sin orden ni concierto, y a veces interrumpido por la mancha sombría de los árboles, y con los desmochados torreones y cortinas de sus defensas, otrora formidables y hoy en su mayor parte en ruínas coronadas de yedra: conjunto heterogéneo y extraño, que compone y armoniza con el fresco tapiz verdegay de la extensa vega; veo aun las amontonadas rocas denegridas de la margen del río padre de los ríos de España; el reflejo glauco de las aguas, donde se templa el flexible acero toledano, y las escasas arboledas, erguidos álamos, chopos y alisos, que bordean su cauce; veo, en fin, a Toledo al ser herido por los rayos ardientes del sol, bajo un cielo índigo, y teniendo por corona la rígida silueta mural del Alcázar, que recorta sus clásicos y angulosos contornos en la altura, y que parece tener entablado coloquio eterno con las ruínas heroicas del castillo de San Servando, levantando sobre otra eminencia, casi frente a frente, y a la opuesta orilla del Tajo, que el majestuoso Puente de Alcántara salva de un solo brinco.

Más de una vez, recorriendo con la compañía espiritual de "Angel Guerra", el héroe galdosiano, el dédalo tenebroso del caserío de la ciudad heráldica, he sentido el hondo placer de perderme, sin guía ni plano, jugando con el ovillo revuelto de sus calles, recreándome en el olor de santidad artística, religiosa y nobiliaria que de aquellos vetustos ladrillos se desprende, y lanzándome al capricho de mi imaginación, calle arriba o calle abajo, guiado por la moribunda lucecilla de un humilladero o la borrosa silueta de una tapada, que a la postre venía a resultar un piadoso beneficiado de la Metropolitana. De la Judería melancólica, toda ruínas, miseria y soledad, por donde parece que ronda aun, entre murciélagos, el ánima empecatada del Marqués de Villena, pasaba sin transición al barrio de los "francos", en una de cuyas manzanas, circunscrita por la plaza del solarejo y las pintorescas callejas de la Obra Prima y de las Tornerías, tropezaban mis ojos, y se clavaban extasiados en ella, con la tapia vulgar que encubre la maravilla del arte arábigo, la mezquita de Bib-Al-Mardón, hoy convertida en ermita del Santo Cristo de la Luz, en cuya milagrosa protección por Toledo bebieron su inspiración los mejores troveros de romances toledanos. Y volviendo sobre mis pasos, atraído por la inmensa simpatía que me inspiraza la admirable fábrica del Tránsito, la suntuosa sinagoga de Samuel Levi, tornaba a las inmediaciones de la Judería, y asomado al pretil que por aquella parte sirve de miradero, dejaba vagar la vista sin mirar a nada determinado, olvidado del tiempo, del mundo y de mí mismo, contemplando, siempre en compañía del espíritu de Galdós, como en las nieblas de un ensueño, las riberas pedregosas y los formidables cantiles que sirven de caja a la tumultuosa corriente del Tajo, que se escurre furioso, enrojecido por las arcillas que arrastra, con murmullo que impone pavura, y haciéndose todo espuma con los encontronazos que da en los ángulos de su camino, en los derruídos machones de los puentes que fueron, en los mogotes de las aceñas que él mismo destruyó, mordiéndolas siglo tras siglo, y en las chinitas de mil quintales que le ha tirado el monte para hacerle rabiar...

Pero la joya de Toledo es su Catedral, con el ábside pentagonal de la Capilla Mayor y el Cristo colosal suspendido sobre la verja, abriendo los brazos en actitud, no de dolor, sino de infinita misericordia, como diciendo a todos cuantos se postran ante la magnificencia del retablo:

—Venid aquí, incrédulos, venid y creed en la perenne grandeza de esta España, mi predilecta! "Psalant corda, voces et opera". Canten los corazones, canten las palabras, canten las obras. Setecientos años ha que brotó de las ruínas de un tosco templo visigodo esta maravilla del arte cristiano. En esos setecientos años ¡Cuánta mudanza! ¡Qué alternados cambios de fortuna, de riqueza y de tribulación! Testigo de esas mudanzas es este templo; de vuestra fe y de vuestro ánimo depende que vuelva a presidir los destinos de España con la misma gloria que lo hizo cuando, en 1492, se abría al culto la bellísima puerta del Perdón para dar paso a las gentes que venían a dar gracias a la Virgen del Socorro por haber aumentado los dominios de España con el imperio de las Indias!

JOSE G. ACUÑA.

EL VUELO DE LOS DOS AEROPLANOS GIGANTES NORTE AMERICANOS

WASHINGTON, octubre 23.—(U. P.)—Según los informes recibidos en el Departamento de Marina, los dos aeroplanos P. N. 10 que están probándose n la fábrica naval de Filadelfia y que se emplearán en el vuelo desde Hampton Roads en Virginia hasta el Canal de Panamá, se hallarán listas para salir al punto de partida el día 26 del acual.

El teniente comandante T. N. Bartlett tiene facultades para disponer el momento de la partida y espera cumplir todos los preparativos pertinentes para llevarla a cabo.

Todavía no se ha designado la totalidad del personal que formará la tripulación del vuelo, pero se sabe que cada nuevo llevará tres hombres.

La ruta que seguirán, probablemente es la siguiente:

De Hampton Roads a Cabo Hateras: 111 millas náuticas.

De Cabo Hateras a Miami, 618 millas náuticas.

De Miami a Cayo Cocodrilo: 58 millas náuticas.

De Cayo Cocodrilo al Mariel, en Cuba, 163 millas náuticas.

Del Mariel a la Isla de Pinos, 79 millas náuticas.

De Isla de Pinos a Old Providence, 505 millas náuticas.

De Old Providence a Colón, 255 millas náuticas.

Se estacionarán a lo largo de esta ruta cinco barcos de guerra en los puntos más convenientes.

EL REY FERNANDO PIDE A LA REINA MARIA QUE REGRESE A RUMANIA

LONDRES, octubre 24 (domingo). —(A. P.)—El "Observer" de hoy, con el título de "Sensacional" publica un despacho de Viena, anunciando que el rey Fernando de Rumania ha enviado un cablegrama a la reina María, a los Estados Unidos, pidiéndole que regrese inmediatamente, a causa de las críticas de que es objeto, las cuales perjudican a la dignidad y prestigio de la dinastía.

Los círculos políticos, agrega el despacho, relacionan la enfermedad que aqueja a la reina en los Estados Unidos con el mensaje del rey.

DESMIENTESE LA NOTICIA POR LA LEGACION RUMANA

NUEVA YORK, octubre 23.—(A. P.)—El encargado de negocios de Rumania ha manifestado que carece en absoluto de fundamento el rumor de origen londinense, de que la reina María haya sido llamada por el rey Fernando, para que regrese sin demora a la patria.

El público sigue dando pábulo, no obstante, a la noticia desmentida y no cree en la rectificación diplomática.

EN LA CLINICA DE LAS HIJAS DE GALICIA SE REPARTEN VACUNAS ANTI-TIFICAS GRATUITAMENTE

En la Clínica de las Hijas de Galicia, sita en el barrio de Luyanó, se reparten e inyectan gratuitamente sueros antitíficos.

ATAQUES DE LA PRENSA INGLESA A ESPAÑA, POR HABER ELEVADO LA TARIFA DE ADUANAS A LOS HIERROS Y ACEROS

Violentos temporales en diversas comarcas españolas destruyen muchas casas.—Dice Linares Rivas que se pierde rápidamente el habla española en América.— Isaac del Corral festejado en Madrid

COMENTA "LA NACION EL DESASTRE CAUSADO EN CUBA POR EL HURACAN

MADRID, octubre 23. (UP)—El periódico "La Nación", órgano del Gobierno español, refiriéndose a la catástrofe ocurrida en la Isla de Cuba con motivo del huracán del 20 del actual, dice que todo el pueblo español siente como propia la amargura del pueblo cubano, porque Cuba y España están muy ligadas.

Continúa el periódico diciendo que es de desear que las medidas tomadas por el Gobierno cubano reparen el perjuicio material ocurrido, ya que los morales son irreparables, y que en esto el pueblo español se halla identificado con el cubano.

EL SEÑOR JOSE ISAAC DEL CORRAL, FESTEJADO POR LOS INGENIEROS ESPAÑOLES DE MINAS

MADRID, octubre 23. (UP).—La directiva de la Sociedad de Ingenieros de Minas españoles, ofreció un banquete al director del Departamento de Montes y Minas de la República de Cuba, señor José Isaac del Corral, que se encuentra en esta capital.

El festejado pronunció un discurso acerca de la preparación científica de los ingenieros españoles, elogiándolos y exhortándoles a conquistar su merecido puesto en la América, que calificó de tierra de promisión, donde se les quiere y se les admira. Añadiendo que es deber de los profesionales españoles ejercer en aquel continente el apostolado para la conservación de los ideales de la raza, indicando la creación de escuelas especiales que facilitarán ese cometido.

El señor Corral fué muy felicitado por la brillantez de su discurso.

SE PIERDE RAPIDAMENTE EL HABLA CASTELLANA EN AMERICA

CORUÑA, octubre 23. (UP).—El dramaturgo español don Manuel Linares Rivas, en una entrevista concedida a un periodista de esta localidad, dice que la gran prensa de la Argentina "La Nación" y "La Prensa" y "La Razón", lo trataron bien.

Se lamentó de que obras de éxito, se pongan en los escenarios americanos solo dos días, reconociendo que para ir a América tiene que llevarse una magnífica compañía, puesto que si se lleva una mediana, los concurrentes al teatro prefieren las nacionales.

Asimismo expresó el sentimiento de que el Gobierno de la Argentina al adquirir el Teatro Cervantes, no consignara una condición especial en favor del teatro castellano.

Respecto al habla española en América cree Linares Rivas que dentro de cincuenta años los españoles que vayan a ese continente tendrán que llevar intérpretes porque el idioma se pierde rápidamente.

LAS TARIFAS ESPAÑOLAS DE ADUANAS SOBRE EL HIERRO Y EL ACERO

LONDRES, octubre 23. (AP). Los ataques de los periódicos ingleses contra España por haber aplicado tarifas de aduanas elevadas a los metales semi-manufacturados, decretando con ello virtualmente un embargo sobre el hierro y el acero de la Gran Bretaña, han provocado unas declaraciones del Embajador español, Marqués de Merry del Val.

"Se ha exagerado mucho—dice—la actitud de España en sus relaciones comerciales con Inglaterra. España se hala en la actualidad empeñada en el esfuerzo de poner en orden su política económica y su comercio extranjero, bajo la presión de una crisis que la afecta no menos que a las demás naciones. No existe razón por la cual en el curso de este reajuste puedan hacerse más dúctiles las nuevas y restringidas tarifas aduaneras publicadas en Julio último".

DELEGACION ESPAÑOLA A LA EXPOSICION DE FILADELFIA

SEVILLA, octubre 23. (AP)—Ha salido hoy para el Havre una delegación en representación de la Exposición Ibero-Americana, con el fin de embarcar para los Estados Unidos y asistir a la Exposición Sesquicentenaria de Filadelfia.

TEMPORALES E INUNDACIONES EN ESPAÑA

MADRID, octubre 23. (AP)—Los temporales desarrollados estos días han causado grandes daños en distintas partes de España.

En Segovia se inundaron muchos edificios y lo mismo ocurrió en Badajoz.

Un ras de mar cubrió parte de Cadiz, destruyendo muchas casas de pescadores y causando daños en los muelles.

En Málaga, Ferrol y Alicante, también causó el mar considerables daños a la propiedad.

Un violento temporal de agua y viento ha inundado las calles de esta ciudad y dejado intransitables las carreteras a causa de desprendimientos.

El río Guadalquivir está crecidísimo y se teme una inundación.

De Almería comunican que a consecuencia de grandes lluvias la riada sube crecidísima.

Por otra parte continúa el tiempo lluvioso en España, según anuncia el Observatorio Meteorológico.

La temperatura máxima registrada fué de 29 grados en Alicante y la mínima de dos en Segovia. La temperatura en Madrid de 17 y 9 grados, respectivamente.

85 EMIGRANTES PARA MONTEVIDEO Y BUENOS AIRES

ALMERIA, octubre 23. (UP)—En el trasatlántico francés Alsina, han embarcado cinco emigrantes para Montevideo y ochenta para Buenos Aires.

DETALLES DE LA OPERACION CONTRA LOS GOMARAS

TETUAN, octubre 23. (AP)—Han quedado constituídas las agrupaciones que actuarán inmediatamente contra los grupos de Gomara, que aun no se han sometido, y que habían avanzado en los últimos días.

Entretanto, según cablegrafiamos ayer concretamente, fuerzas del comandante Pareja iniciaron una ofensiva para batir a los concentrados entre Asedat y Tachka. Simultáneamente las idalas adictas de Beni-Laled y Beni-Erzi, ocuparon las alturas de Barroal, tras un movimiento audaz al través de profundas cortaduras. El enemigo, ante el temor de verse copado dentro de la tenaza formada por la harca de Pareja y dichas idalas, ofreció poca resistencia, huyendo despavorido. De este modo la maniobra culminó en la victoria.

Las tropas españolas aprovecharon el desorden para picarles la retaguardia y causarles numerosas bajas a más de tomarles prisioneros y armamento.

REALIZANSE CON EXITO LAS OPERACIONES PREPARADAS EN MARRUECOS

TETUAN, octubre 23. (AP)—El coronel Alvarez Coque, terminada la organización de su columna, ha iniciado una ofensiva contra los rebeldes de Beni-Mansor, de la confederación de Gomarca. Los insumisos, en gran número, se habían parapetado en los accidentes del terreno y allí se habían atrincherado. Al despuntar el día, la columna se puso en movimiento, venciendo la resistencia que le opusieron los rebeldes, atravesó el río y los empujó hacia el monte Sinhayar.

Al mismo tiempo, las tropas del comandante Pareja emprendieron marcha hacia la colina de Tizierent, persiguiendo al enemigo que se hizo fuerte en el zoco de Jemi-Tunami, de donde fué arrojado con grandes pérdidas.

EL PARTE OFICIAL DE AYER ACERCA DE MARRUECOS

MADRID, octubre 23. (AP). El parte oficial de las operaciones en Marruecos consigna lo siguiente:

"Zona Oriental: Continúan las presentaciones de familias de Beni-Urriagel y la recogida de armamentos en dicha cábila. El capitán Ostáriz recorrió Ketama, regresando luego a Targuist, muy bien impresionado de la actitud de dicha cábila.

"Zona ocidental: Las fuerzas jelifianas, al mando del teniente coronel Alvarez Coque y del comandante Alvarez, han ocupado, respectivamente, Ninhayal y Beberret, cogiendo muertos con armamento al enemigo. La columna jelifiana del coronel Asensio continúa en sus posiciones. El violentísimo temporal de aguas y viento ha causado destrozos en los campamentos y perturbado las comunicaciones. Se carece de noticia sobre ocurrencia de desgracias".

EL REY ALFONSO HACE PROTESTAS DE LA FE CATOLICA DE ESPAÑA

TOLEDO, octubre 23. (AP)—Se ha clausurado el congreso eucarístico con un discurso del ministro de Gracia y Justicia Don Galo Ponte. El acto revistió grandiosidod imponente. El Rey encargó al ministro hiciera constar que lleva su representación y que hiciera protestas de la fe católica de España. El discurso de resumen lo hizo el Cardenal Reig, quien dió gracias al Rey y al Gobierno por su cooperación, rogando al Altísimo por la prosperidad de España y de la cal familia. Terminó el acto con el himno eucarístico cantado por miles de voces, acompañadas por varias bandas de música y orquestas.

LA REFORMA DEL CODIGO CIVIL ES URGENTE EN ESPAÑA

MADRID, octubre 23. (AP). En la Residencia de los Estudiantes el ex-ministro Don Juan La Cierva, disertó acerca de la reforma del código civil, razonando sobre la necesidad de acometerla urgentemente.

LA CONFERENCIA PAN-AMERICANA DE LA HABANA

El comité directivo se reunirá el día tres de noviembre próximo para acordar el programa

WASHINGTON, Octubre 23. (U. P) La próxima sesión del Comité Directivo de la Unión Pan Americana, que tendrá lugar el día 3 del próximo Noviembre, se consagrará a resolver la seria y complicada tarea de pregobiernos respectivos, los proyyectos parar, a fin de presentarlos a sus que se discutirán en la sexta Conferencia Pan Americana en la Habana el año de 1928.

Ya hace meses que se encuentran trabajando la preparacón de informes especiales varios subcomités designados por el Comité Director, los cuales deberán presentar sus conclusiones antes de la reunión del 3 de Noviembre. En esta fecha, los proyectos elaborados se someterán a la aprobación de aquel organismo y luego a la consideración de los distintos Gobiernos que son miembros de la Unión.

Aunque no se conoce el carácter de ninguno de estos proyectos, declaran los funcionarios de la Unión que serán confidenciales hasta que reciban la sanción de los Gobiernos, y se cree que tienen más bien carácter técnico que político.

Por el momento existen indicios para suponer que la conferencia de la Habana no conocerá de los asuntos políticos que constituyeron la esencia de la Conferencia de Chile en 1923, aunque se considera inevitable que aparezcan algunos problemas de esta índole, pero siempre en segundo lugar, teniendo preferencia los de carácter técnico.

Entre los más importantes proyectos a estudiar hállase el de colocar a la Unión Pan Americana sobre la base de una convención, porque hasta el presente funciona en razón de una resolución que se renueva al final de cada conferencia. Parece existir un fuerte sentimiento en pro de dar a esa organización un estado definitivo y los que conocen esa cuestión, creen que en la Habana se realizarán esfuerzos por lograr este propósito.

Otros proyectos que se discutirán refiérense a la continuación de conferecias especiales panamericanas, que han venido celebrándose a intervalos desde la primera reunión de esta índole, tales como la de Lima, sobre la uniformidad de medidas técnicas, la celebrada en Ciudad México sobre comunicaciones eléctricas, y el primer congreso panamericano de periodistas la conferencia panamericana de la Cruz Roja y la de directores de salubridad, todas en Washington. Además, quedan por celebrarse tres reuniones antes de la Conferencia de 1928, y que son el congreso sobre el Niño, en la Habana, el de aviación comercial en Washington y el de Juristas internacionales en Río Janeiro.

IMPRESIONES DEL HURACAN

Viene de la PRIMERA página

masa blanca de agua pulverizada como en espuma, que se parecía a una inmensa humareda, la cual agitada en hirvientes remolinos huía con velocidad vertiginosa en alas de los vientos enfurecidos. Todo esto acompañado de un estruendo sordo y contínuo, mas el concierto intermitente de silbidos temerosos al pasar agua y aire por los resquicios de puertas y ventanas firmemente aseguradas, sobrecogía el ánimo al pensar en las angustias y desgracias que estarían pasando muchas gentes en trance de muerte o intensa aflicción.

Desde las 9, el viento empezó a soplar hacia el norte, indicando que el centro nos pasaría por el este. Pronto fueron volando uno tras otro, así los anemómetros como las veletas, que estaban instaladas sobre la azotea del Observatorio; en consecuencia los registradores enmudecieron. La máxima velocidad del viento registrada fué de 46 metros por segundo, a las nueve y cuarenta minutos. Más tarde la fuerza subió grandemente todavía pero no fué posible medirla. La hora de mínima barométrica fué a las diez y veinte minutos. Hacia esa hora fué también la máxima furia del temporal.

El centro del huracán pasó por el este de la Habana, pero tan cerca que la ciudad describió una pequeña cuerda del área de calma vortical. Esa calma no llegó a sentirse en este Observatorio, pero sí se observó una claridad característica en plena furia del vendabal, indicando la proximidad inmediata del área vortical. El caso es interesante, pues muestra cuán brusco es el corte entre la región de calma y la de los vientos huracanados.

El huracán desde el sur de Isla de Pinos y mientras atravesó el territorio de la República fué doblando al N y al primer cuadrante, siguiendo después al NE; pero, al igual que el huracán de 1924, al pasar el Trópico disminuyó rápidamente en intensidad, haciéndose sentir con moderada fuerza en el Sur de la Florida y Bahamas.

Haremos gracia al lector de toda descripción de las horribles desgracias causadas principalmente en la provincia de la Habana y su capital, donde quedará por muchos años la trágica memoria del 20 de Octubre de 1926.

M. GUTIERREZ LANZA, S. J.

DOSCIENTOS MIL PESOS DE PERDIDAS HA EXPERIMENTADO UNA COMPAÑIA DE ESPONJAS QUE RADICA EN BATABANO

Se suspende a causa del ciclón la anunciada visita comercial mejicana a Cuba.—Empiezan a llegar a Washington las noticias de los destrozos causados por el huracán que azotó a este país

NUEVA YORK, octubre 23.— (A. P.)—Todos los establecimientos dedicados a limpiar y empaquetar esponjas, excepto uno, en Batabanó, en la costa Sur de Cuba, fueron arrasados por el huracán, según informa un cablegrama recibido hoy por la American Spongen and Chamois Cº, de su representante en Cuba.

A. J. Sloss, presidente de la American Sponge and Chamois Cº, dice que existían ocho o nueve establecimientos de esa clase en Batabanó, con un valor total de doscientos mil pesos y cree que las pérdidas de vida entre los pescadores de esponjas ha tenido que ser grande.

El agente de esta compañía envió desde la Habana un cablegrama dando cuenta de los daños causados por el huracán.

EL PESAME DE LA REPBLICA DE GUATEMALA

GUATEMALA, octubre 23.— (U. P.)—El Departamento de Estado ha enviado el siguiente mensaje cablegráfico a la Secretaría del mismo ramo de la República de Cuba, con motivo del reciente ciclón:

"En nombre del pueblo guatemalteco y de este Gobierno expreso a Vuecencia el profundo pesar por las desgracias personales y materiales ocurridas en varias ciudades de esa importante nación, al azotarla el último huracán".

El ministro de Relaciones Exteriores, señor Lowenthal, visitó en persona al señor Luis Solano, ministro de la República de Cuba, expresándole personalmente el pesar del pueblo guatemalteco.

BRASIL COMUNICA SU CONDOLENCIA

RIO JANEIRO, octubre 23.— (U. P.)—El ministro de Relaciones Exteriores visitó al encargado de Negocios de la República de Cuba para expresarle la condolencia del Brasil por el desastre cubano y para suplicarle que hiciese extensivo ese mensaje al pueblo y al Gobierno de Cuba, en nombre del pueblo y del Gobierno del Brasil.

TAMBIEN ITALIA MANIFIESTA SU PESAME

ROMA, octubre 21.— (U. P.)—El conde Nazelli, que desempeña un alto cargo en el Ministerio de Negocios Extranjeros de Italia, visitó hoy al ministro de la República de Cuba, siendo portador de una carta de pésame de Mussolini, para el pueblo de Cuba en su hora de desgracia.

El conde Nazelli dijo al representante de Cuba ante esta Corte:

—Tengo instrucciones de mi Gobierno de expresarle la más sincera condolencia por los desastres ocasionados en vuestro país por el reciente huracán, condolencia que mi Gobierno, en nombre del pueblo italiano, quiere hacer llegar por vuestro conducto al Gobierno y al pueblo cubanos".

SE SUSPENDE A CAUSA DEL CICLON LA VISITA COMERCIAL MEXICANA A LA ISLA DE CUBA

CIUDAD MEXICO, octubre 23.— (A. P.)—La misión diplomática y comercial mexicana que se proponía visitar Cuba en el mes de noviembre, devolviendo la visita que hizo recientemente a Ciudad México un grupo de cubanos, ha sido aplazada a causa del desastre, no habiéndose fijado aún la nueva fecha en que emprenderá su viaje la misión.

EMPIEZAN A LLEGAR A WASHINGTON INFORMES ACERCA DE LAS PERDIDAS CAUSADAS EN CUBA POR EL CICLON

WASHINGTON, octubre 23.—(U. P.)—Tres organizaciones norteamericanas, la Marina, el cuerpo de guardacostas y la Cruz Roja, han comenzado ya la labor de auxiliar a los damnificados por el huracán que ha barrido a Cuba y la Isla de Pinos.

El cónsul de esta nación en Nueva Gerona, Isla de Pinos, comunica que entre los diez y siete muertos ocurridos en Isla de Pinos se encuentran dos norteamericanas, las señoras Eleanor Lindley, de Santa Bárbara, y O. R. Kent, de Nueva Gerona.

Todos los hogares norteamericanos establecidos en aquella colonia, han desaparecido o han sufrido graves daños. El mensaje añade que dos embarcaciones que se encontraban ancladas en la Isla de Pinos sufrieron graves averías y que muchas familias se encuentran sin hogar. El mensaje fué enviado al Departamnto de Estado vía Habana.

Ya han salido para Isla de Pinos el crucero "Milwaukee" y el destróyer "Goff", desde Guantánamo. El Departamento de guardacostas ha enviado el cutter "Saukee" y dos lanchas costeras desde Cayo Hueso. Ambas expediciones llevan alimentos, medicinas y otros efectos para los damnificados.

Los últimos informes llegados al Departamento de Comercio indican que las pérdidas en la caña no fueron tantas que obliguen a consumir las existencias norteamericanas y a aumentar el precio del producto en perjuicio del consumidor de este país.

El agregado comercial Pott informa que ninguno de los grandes centrales sitos en la región afectada por el huracán, han sufrido pérdidas extraordinarias, pero que sí las han sufrido los pequeños centrales de la Habana, Pinar del Río y Matanzas. Dice que el ochenta por ciento de las siembras de caña ha sobrevivido. El área afectada produce generalmente la sexta parte de la zafra cubana que se consume por los Estados Unidos. Añade que el total de las pérdidas no se ha calculado aún.

El Departamento de Faros de la República ha sufrido una pérdida de cien mil pesos en boyas, faros, luces etcétera, y hasta que no se hayan reparado los destrozos mencionados no podrá considerarse libre de peligros la navegación por la costa de Cuba. El informe sobre esta materia dice que por lo menos cien millas de costa tienen que ser repasadas. Análogas medidas deben tomarse en la Florida, en la región afectada por el huracán de hace seis semanas.

El embajador Enoch H. Crowder, que dió las órdenes para que saliesen para Isla de Pinos las expediciones que llevan socorros a los damnificados en ese lugar, ha cablegrafiado al Departamento de Estado diciendo que las noticias que fijan en 200 el número de los muertos y en 3,000 el de los heridos en la ciudad de la Habana, en virtud del último ciclón, son quizá exageradas. Dice, además, el informe que el edificio de la embajada norteamericana y del consulado fueron destruídos en parte, así como tres hospitales y el de dementes de Mazorra.

Termina su informe Crowder diciendo que "se están haciendo extraordinarios esfuerzos por restaurar a la normalidad los servicios de agua, flúido eléctrico y de comunicaciones de que aún carecen algunas secciones de la ciudad. Ya se han organizado dos comités nacionales, uno para recibir los donativos y otro para distribuirlos adecuadamente".

Por otra parte, acompañando al donativo de veinticinco mil pesos del National City Bank, el presidente del Banco, Mr. Charles Mitchell, cablegrafía como sigue al Presidente Machado:

"Las desgracias experimentadas por el pueblo cubano nos han afectado profundamente y deseamos contribuir a su reparación del modo más útil. Si se forma un fondo de donativos, le suplicamos que nos incluya en la lista de los contribuyentes con veinticinco mil pesos. Nuestra organización está a su disposición".

LOS DAÑOS CAUSADOS POR EL HURACAN EN NASSAU

NASSAU, octubre 23.— (U. P.) —Los estimados oficiales de los daños causados por el huracán indican que en las islas de Bimini y Guncay no ocurrieron pérdidas de vida.

En Norman Castle, en la Isla de Adaco, una compañía norteamericana de maderas sufrió grandes perjuicios en sus propiedades.

En el pueblo de Marsh Harbor, los edificios de correos y de la biblioteca pública fueron arrastrados por la fuerza del viento unos quinientos pies dentro de la maleza que rodea al pueblo.

Ya violencia del huracán alcanzó una velocidad de ciento noventa kilómetros por hora, quedando sólo en el poblado mencionado, que fué víctima de un ras de mar, ocho casas.

En este lugar perecieron tres campesinos y el número de víctimas hubiera sido mucho mayor de no resultar construído el pueblo en un terreno alto.

Todas las embarcaciones se trasladaron a la caleta de Hopetown, donde se eleva el faro de Elbow Bay, tan conocido de los marinos que viajan por estas aguas, que también sufrió por el huracán.

NO HA CAUSADO GRANDES DAÑOS EL HURACAN EN HAMILTON

HAMILTON, Bermuda, octubre 23.—(A. P.)—Excepto el teatro de la ópera colonial y el Odd Fellows Hall, que se encuentran completamente destruídos, los daños causados por el huracán de ayer no fueron de gran importancia. Algunos edificios perdieron parte de sus techumbres y muchas ventanas se encuentran sin cristales.

Los servicios telefónico y de luz eléctrica se reanudaron esta mañana, así como el servicio de botes en la bahía de Hamilton y de los ferries entre Hamilton y puntos del exterior.

BUQUE DE GUERRA INGLES HUNDIDO EN LAS BERMUDAS

LONDRES, octubre 23.— (A. P.) —El Almirantazgo anuncia que el "Valerian", buque de la Armada, de mil doscientas cincuenta toneladas, se hundió durante el huracán al Sur de las Bermudas, salvándose veinte tripulantes.

El "Valerian" fué reparado en Bermuda en julio de 1925. Llevaba una dotación de ciento seis hombres.

Mandaba el barco el comandante A. E. H. Wright. Portaba dos cañones de cuatro pulgadas y cuatro de tres libras.

LAS BAHAMAS NO NECESITAN AYUDA A CONSECUENCIA DEL CICLON

WEST PALM BEACH, Fla., octubre 23.— (A. P.)—Las islas Bahamas no necesitarán auxilios del exterior como resultado del huracán, según manifestó hoy el gobernador interino de Nassau, en contestación a los ofrecimientos que le hizo la ciudad de Palm Beach bridándole ayuda.

El mensaje agrega que el huracán no había hecho grandes daños en la isla de Nueva Providencia.

CHILE SE ASOCIA AL DOLOR DE CUBA

SANTIAGO DE CHILE, octubre 23. (U. P.)—El ministro de Asuntos Extranjeros, señor Hunneus, ha visitado la Legación de la República de Cuba esta tarde, siendo portador de un mensaje de condolencia del pueblo y Gobierno de Chile para el pueblo de Cuba y su Gobierno, con motivo de los desastres que produjo el reciente huracán.

DICE EL "NEW YORK AMERICAN" QUE LOS ESTADOS UNIDOS DEBEN ESTABLECER AHORA RELACIONES COMERCIALES MAS INTIMAS CON CUBA

NUEVA YORK, octubre 23. (U. P.)—La carencia de informes detallados procedentes de la Isla de Pinos, donde se dice que han perecido algunos norteamericanos, resultando heridos otros muchos, causa ansiedad en muchos círculos en todo el país.

El pueblo entero de esta nación contribuye a acrecentar la ascendencia de los donativos con que se trata de remediar los daños sufridos por esos compatriotas, suscripción que se lleva a efecto por iniciativa de la Cruz Roja.

En la edición de esta noche del "New York American" el famoso editorialista norteamericano Arturo Brisbane dice comentando la situación creada en Cuba por el huracán:

"Debe esperarse que el Gobierno de los Estados Unidos demuestre su simpatía de algún modo práctico. Cuba es rica, poderosa e independiente y no solicita la caridad del extranjero, pero los Estados Unidos pueden establecer ahora unas relaciones comerciales más íntimas con nuestros vecinos."

POR LOS ESPAÑOLES DE AMERICA SE RENDIRA UN HOMENAJE A PRIMO DE RIVERA POR SU OBRA DE GOBIERNO

El empréstito de 225 millones estará libre de todo impuesto.

Se pide que sea multado el licenciado que se haga llamar doctor.

Cómo deberán vestir las damas en la procesión eucarística de Toledo

HOMENAJE DE LOS ESPAÑOLES DE AMERICA AL GENERAL PRINERAL PRIMO DE RIVERA

MADRID, octubre 23. —(AP). — Prestigiosos españoles, repatriados representando las colonias de todos los países de América, ofrecerán un banquete-homenaje en honor del general Primo de Rivera. Se entregarán un album con las firmas de más de cuatro millones de nacionales residentes en aquel continente como premio a cuanto viene favoreciendo la unión de España y América y a cuanto ha realizado el Gobierno, especialmente el decreto legalizando l asituación de los militares españoles en América.

REGRESAN A MADRID LOS MINISTROS DEL GOBIERNO

BARCELONA, octubre 23.—(UP). —En el expreso de la noche regresaron a Madrid todos los ministros excepto el del Trabajo y el presidente del Consejo, que fué a despedirlos a la estación, acompañado de autoridades de la ciudad Condal.

EL REY ALFONSO EN TORTOSA

BARCELONA, octubre 23.—(UP). El Rey Alfonso, las infantas Beatriz y Cristina, el General Primo de Rivera y el Ministro de Fomento, acompañado de las autoridades barcelonesas, pasaron el día en Tortosa, donde fueron aclamados y agasajados.

El Rey inauguró las obras de derribo del muro que obstruye la navegación del Ebro.

EL PROGRAMA REGIO EN BARCELONA

BARCELONA, octubre 23.—(AP). El Rey se trasladará el domingo a Molins a inaugurar el grupo escolar. Después regresará a la Ciudad Condal, para presidir el acto de la entrega de la bandera al Somatén Barcelonés. Por la tarde irá con las infantas al nuevo circo. El lunes irá a visitar el monasterio de Poblet y por la tarde al castillo de Sartes, propiedad del Conde del Asalto.

EL EMPRESTITO DE 225 MILLONES DE PESETAS SERA LIBRE DE IMPUESTOS

MADRID, octubre 23.—(AP).—El empréstito de 225 millones de pesetas que se emitirá el 16 de noviembre devengará al cinco por ciento de interés, libre de impuesto, y será amortizable en cincuenta años. Se emitirá al tipo del 99 por ciento. Como es sabido, su producto se destina a la realización de un amplio plan de Obras Públicas, para elevar el coeficiente de riqueza a intensificar el trabajo del país.

EL MECANICO RADA A BUENOS AIRES EN VIAJE DE NEGOCIOS

MADRID, octubre 23.—(AP).—El mecánico Pablo Rada, del vuelo del "Plus Ultra", se propone visitar en breve Buenos Aires en viaje de negocios. Regresará a España a tiempo para acompañar al comandante Franco en su vuelo alrededor del mundo.

SE CASAN TRES HIJOS DEL SULTAN DE MARRUECOS

LARACHE, octubre 23.—(AP).— El jueves próximo se celebrarán las bodas de tres hijos del Sultán. Con este motivo se verificarán grandes festejos, a los que asistirán las autoridades españolas y gran número de moros notables.

Ya anticipamos hace días las solemnidades con que tendrán lugar estas bodas.

EL TITULO DE DOCTOR EN ESPAÑA

MADRID, octubre 23.—(AP).— —Entre los universitarios se ventila en estos momentos un pleito muy curioso. Hasta la fecha, el título de doctor solo lo ostentaban en España los médicos, aun no siendo más que meros licenciados, sin usarlo nunca el resto de los graduados de ciencia, derecho y letras. Ahora el Colegio de Doctores ha recabado de las autoridades que prohiban el uso

HOMENAJE A MARTI

DISCURSO PRONUNCIADO POR EL DR. JOSE MARIA COLLANTES EN EL ACTO DE DESVELAR EL BUSTO DEL APOSTOL MARTI EN EL PARQUE ALBERTO BRAVO, DE CONSOLACION DEL SUR

10 de óctubre de 1926.

Señor Alcalde Municipal.

Señoras y Señores:

No era posible, nó, no era posible que yo permaneciera indiferente a la invitación oficial y cariñosa que se ha dirigido la Alcaldía Municipal de esta Villa, interpretando los deseos de todo un pueblo y de su hijo predilecto, para levantar mi voz en este acto patriótico; porque, aparte de la satisfacción inmensa que me produce el poder incorporarme a este homenaje público al Maestro, tiene para mí el milagro maravilloso de despertar recuerdos y evocaciones de pasados días, consagrados en jornadas fraternales a la defensa de la Región, la Democracia y la República.

Vuelvo otra vez al reclamo de mis comprovincianos queridos y retorno con el mismo espíritu fraterno, de ilusiones y de fe de mis mejores tiempos.

Permitidme que evoque ahora ante vosotros el primer homenaje que los estudiantes cubanos ofrecimos a Martí en el Teatro Nacional el año de 1899 y lo compare con el que después organizamos José Manuel Carbonell y yo en 1902 en el Liceo de Guanabacoa, bajo la Presidencia de don Tomás Estrada Palma; para recoger el contraste sentimental de aquellos dos actos patrióticos celebrados en días de fundación, uno bajo la incertidumbre de los destinos cubanos; pletórico de entusiasmo y regocijo el otro al alborear de la República.

Desde entonces hasta hoy, he tomado participación en distintas conmemoraciones en honor al Apóstol, y he podido advertir cómo a través del tiempo que avanza, se cambia y se amplía el concepto de la personalidad de Martí.

En los primeros días de la Independencia, se admiraba solamente a Martí al valiente guerrero que cayó en medio de la feral pelea, en una arremetida final, en una carga formidable por la libertad; hoy ya la admiración al prócer es completa; y es que lentamente se ha ido estudiando y comprendiendo su obra espiritual, y ya también el pueblo todo, la conciencia nacional unánime, lo enaltece y conoce como el verbo hecho amor y hecho dolor de la redención, como el poeta que condensó en sus estrofas los estremecimientos de una época, como el Apóstol que propagó los evangelios fundadores: maestro de democracia, que al decir de Varona, enseñó doctrinas de libertad, lecciones de concordia y ejemplos de dignidad moral.

Grande es Martí como poeta lanzando al mundo sus canciones de amor y libertad, grande como orador extraordinario en su verbo de apostolado y redención, grande como escritor original en las cláusulas encendidas de su prosa única; pero es más grande aún como político en la alta concepción del vocablo: reuniendo las democracias cubanas dispersas y abandonadas y encauzándolas por vías de moderación y de orden, con plan y dirección; organizando la propaganda secreta en la isla y la acción pública en las emigraciones; constituyendo un partido disciplinado, doctrinario, homogéneo, con base de altos ideales generosos; proclamando una guerra justa por lo necesario en sus documentos militares y civiles; esbozando ante el mundo civilizado la concepción jurídico-política de la Nueva Nación, con el estudio anticipado de sus problemas internos e internacionales: ¡Hacedor de pueblos y manejador de factores políticos, al morir había fundado ya la República de hoy, la República del eterno mañana.

Fué el único caudillo que ha promovido la guerra con el amor al adversario; por eso ha logrado levantar sobre el alma transitoria de las multitudes, el alma serena y permanente de la Patria.

Soñó y creó una Patria amplia, con todos y para el bien de todos. Tuvo una intuición maravillosa y una hábil y sagaz previsión de estadista al forjar los nuevos moldes de la organización política de su país y plasmar la moderna forma democrática, dentro de la cual podrían desenvolverse y vivir todos los ciudadanos en la nueva tierra libre, que surgía en su imaginación creadora, sola y gigante, como un arca fraterna sobre el temblor azul del Mar Caribe.

Fué Martí el hombre que anunció el ideal de todo un pueblo que fervorosamente le siguió, y lo mismo en la hora vacilante de la iniciación, que en las regocijadas vísperas del triunfo, no proclamó las delicias del vencedor, sino que se obligó ante el mundo, noble y bondadoso, con su conciencia y con los suyos, a levantar una Patria para la dicha de todos, con el sacrificio sencillo y el franciscano deber.

Y consecuente con su programa de amplia concepción altruista, y obedeciendo a los dictados de su conciencia universal, forjó, hizo para los proscriptos, para todos los hombres de buena voluntad, para la humanidad, un paraíso encantado, sembrado en el mar; derramando por víctima de la guerra, por sobre los combates sangrientos, los evangelios del amor, las palabras del mañana cordial, que han sido las doctrinas del olvido y de unión en que se ha fundido y fundido el alma, una e indivisible, de la nueva nacionalidad.

Quiaba Martí el soplo generoso de una corriente moral ultraterna, que inflamaba su genio ético y le abría el corazón a las supremas profecías; algo así como un presentimiento de cercanas claridades; tal como el minuto que pasa. No pensaba el advenimiento de una aurora: iris de paz y bonanza que agitaba sobre las cumbres de las tumultuosas muchedumbres como una bandera mágica iluminada de esperanzas.

Hablaba Martí para el futuro; hablaba para que lo oyera el tiempo; hablaba como hablan los Apóstoles, para ser consultadas eternamente sus palabras por todas las generaciones, en los momentos de dolorosas incertidumbres y eclipses de la Patria.

Hablaba dando normas ciertas al porvenir incierto. Los estadistas cubanos deben consultar en Martí las líneas generales de su conducta futura y buscar en las lecciones del Maestro las soluciones de los problemas palpitantes que afectan a la nación. No hay función de gobierno que no estudiara, sobre la cual no hubiera algo escrito; ni problema actual que no haya previsto en sus textos. En sus doctrinas están las fórmulas para todas las dificultades de la Patria.

En todos los momentos de peligro consultemos a Martí, repitamos sus lecciones, recemos sus dogmas, porque Martí vigila y habla a su pueblo desde los balcones de la eternidad.

No quería Martí una República de gobernantes pesimistas, ni de intelectuales sin fe; un Estado de brazos caídos, ni de pueriles agitadores en una República fantasma, en una Patria del poco más o menos, que señalaba Wagner y recordaba Wifredo Fernández en ocasión propicia; sino en la República fervorosa y vigilante, seria y consciente de sus grandes responsabilidades, de sus peligros, de sus difíciles deberes ante el mundo; llena de fe, plena de serenidad, de calma solemne, de emoción patriótica, de ética sincera y de virtudes inmortales.

Fuerte de corazón, vigoroso de talento y recio de carácter, era el hombre símbolo para tomarlo como tipo de admiración, asimilarnos sus ideales patrióticos, pensar en sus fecundas ideas, admirar su firmeza moral, su temple de voluntad y llenarnos de sus divinas cualidades, para sentirnos sinceros y verdaderos ciudadanos.

Era Martí un tipo perfecto del vigoroso dominador de todos los enemigos internos del ser humano, acabada figura ética, ecuánime y serena, bondadosa y fuerte, a quien no desviaba de su ruta, previamente trazada, ningún halago materialista ni mordedura de áspid, pues que ascético y fervoroso, con un espíritu selecto, adelantado y fino, tenía el risueño desdén que merecen los placeres y amarguras del mundo y poseía la alegría que irradia silenciosa en lo interno cuando se siente en la conciencia reposada, equilibrada, la clara y recta concepción de los deberes humanos.

Son esos genios morales los que se necesitan para los grandes acontecimientos históricos; seres extraordinarios que se sienten investidos de una misión suprema y viven para cumplirla; dominando todos los falsos conceptos interiores que desparraman la personalidad, obtienen con la fría concentración de sus potencias mentales, la realización del supremo empeño de manejar pueblos y rectificar tiempos. Martí fué para Cuba esa energía, ese ser dinámico. Sólo él supo cuáles eran las fuerzas y cómo debían unirse para la creación. Sólo él conocía el momento de la afirmación de un pueblo, nacido del bien y para el bien.

Su obra más grande ha sido la República y sus doctrinas cívicas las más altas enseñanzas.

Uno de sus éxitos políticos más extraordinarios fué la organización del Partido Revolucionario Cubano, en la que demostró una maravillosa habilidad para buscar elementos, concordar voluntades, dirigir pasiones, manejar el material humano, dictar reglas, exponer programas, conclusiones y bases y dar unidad, dirección y método al pensamiento político.

Quería, sobre todo, que el Partido tuviera una organización democrática, republicana y federal, de amplia base, fundada en el régimen de las mayorías y dando libre entrada a todos los hombres de buena fe y sano pensamiento, con el fin de que al terminar la guerra y unirse el Partido con la Nación, el programa del Partido fuera el programa de la República.

Renunció Martí a destacar su personalidad en mengua de la democracia popular, y al proclamar el libre ejercicio de las asambleas, dejó definido los postulados democráticos de la colectividad del esfuerzo, el régimen de cooperación igualitario y la salvadora impersonalidad de la acción.

Infiltró el Apóstol en aquel organismo político toda la generosidad y amplitud de visión que le captó la admiración de su pueblo: nada se admira más en el cubano egregio que su noble desinterés y personal renunciamiento, pues que siendo lumbre y cumbre de la revolución y no concibiéndose la República sin él, renunció a destacar su nombre, replegó su personalidad y abrevió su gloria, para exaltar la gloria impersonal e imponderable de la Patria, que entrega a la libre determinación de todos sus conciudadanos.

En los documentos políticos de Martí se observa su talento práctico para acomodar a las ideas e ideales difundidos, los acontecimientos provocados, anunciados y previstos Se llega a conocer por ellos el secreto de la marcha de los sucesos y la fuerza que dió a la gran determinación colectiva del país.

Las bases del Partido Revolucionario señalan el amplio programa del nuevo movimiento de opinión hacia la emancipación. "No tiene por objeto—decía la base 5ª llevar con la guerra a Cuba una agrupación victoriosa que considere la Isla como su presa y dominio, sino preparar con cuantos medios eficaces le permita la libertad, del extranjero, la guerra que se ha de hacer para el decoro y bien de todos los cubanos y entregar a todo el país la patria libre".

"Ordenar,—dice en otra de sus bases,—de acuerdo con cuantos elementos vivos y honrados se le unan, una guerra generosa y breve, encaminada a asegurar en la paz y el trabajo la felicidad de los habitantes de la Isla".

Dice más tarde en el manifiesto de Monte Cristi, desenvolviendo el pensamiento central de su política de guerra: "los que la fomentaron y pueden aun llevar la voz, declaran en nombre de ella ante la patria, su limpieza de todo odio, su indulgencia fraternal para con los cubanos tímidos o equivocados, su radical respeto al decoro del hombre, nervio del combate y cimiento de la República."

"Sólo es lícito al Partido Revolucionario—exclama declarar su fe en que la Revolución ha de hallar formas que le aseguren en la unidad y vigor indispensable a una guerra culta, el entusiasmo de los cubanos, la confianza de los españoles y la amistad del mundo".

"Desde su raíces se ha de constituir la patria con formas viables y de sí propia nacidas"—expone atinadamente con la mirada penetrante de todo fundador de pueblos.

"Los cubanos empezamos la guerra y los cubanos y los españoles la terminaremos. No nos maltraten y no se les maltratará; respeten y se les respetará. Al acero responda el acero y la amistad a la amistad". Son todas estas frases fecundas, pensamientos constructores, materiales de edificación espiritual que constituyen los versículos de un evangelio político previsor y prudente, de conmovedora democracia.

Habla de razas Martí y termina con este grito de indignación: "sólo los que odian al negro ven en el negro el odio".

Vislumbra, con visión clarividente, el papel de Cuba en la futura política internacional para declarar: "La guerra de Independencia de Cuba, nudo de haz de Islas, donde se ha de cruzar en plazo de pocos años el comercio de los continentes, es suceso de gran alcance humano y servicio oportuno, que el heroísmo juicioso de las Antillas presta a la firmeza y trato justo de las naciones americanas y al equilibrio aún vacilante del mundo".

Su espíritu práctico y organizador lo desenvolvió en la redacción de los Estatutos del Partido y en las circulares expedidas para desarrollar la labor de propaganda y acción de los Clubs y Cuerpos Políticos. :"Sin fin fijo,—decía,—no hay plan fijo. Sin plan fijo, es muy dudoso el éxito de una revolución".

Quiso con la nueva organización democrática corregir los viejos errores de las Juntas Revolucionarias de las etapas pasadas, "para procurar—según decía—salvar a Cuba desde la raíz de los peligros de la autoridad personal y de las disensiones en que, por falta de la intervención popular y de los hábitos democráticos de su organización, cayeron las primeras Repúblicas americanas".

Empero, no solamente en los documentos civiles es donde Martí desenvuelve su táctica de benevolencia y su conducta de atracción, sino en las proclamas de la manigua, en sus circulares de guerra, en sus órdenes militares y comunicaciones de mando.

Dice así en una circular del Cuartel General que firma en los campos de Guantánamo con el General Máximo Gómez: "La guerra debe ser sinceramente generosa, libre de todo acto de violencia innecesaria contra persona y propiedades y de toda demostración e indicación de odio al español". Y con un atisbo genial de hábil político, dice en plena manigua: "Todos los actos y palabras de la guerra deben ir inspirados en el pensamiento de dar al español la confianza de que podrá vivir tranquilo en Cuba después de la paz".

Martí construía al destruir y preveía los peligros de una paz levantada sobre un cenicero de iras y de odios.

Proclamó la ideología del combate, la doctrina que hacía la guerra romántica y la victoria justa. De otro modo la guerra hubiera sido una asonada impremeditada e inorgánica.

La guerra era ordenada, generosa, adoctrinada y breve; por que pregonaba el predominio de las democracias, el desenvolvimiento de las fuerzas naturales libres del país, el imperio de la justicia, el amparo de todos los derechos, la supresión de la esclavitud política, con la protección a todos los hombres del planeta y la aparición de un pueblo en el Universo, surgido por mandatos imperativos de la Geografía y de la Historia.

Es verdaderamente prodigiosa la labor de Martí después del 10 de Abril de 1892 en que quedó proclamada en el extranjero la constitución del Partido Revolucionario; digo mal, ya antes, en sus numerosos discursos de los años 89, 90 y 91, esboza y deja entrever el germen de formación de las ideas políticas que habían de cristalizar más luego en las fórmulas prácticas de un partido organizado y coherente.

En el período aproximadamente de dos años es asombroso el trabajo que desenvuelve este gigante de la acción. Puesto en marcha el Partido, funcionando ya la organización, visita al General Máximo Gómez en Santo Domingo confiándole entonces el encargo del mando supremo de la guerra próxima; de esta manera sellan la unidad y solidez de la revolución cubana; y al olvidar ligeras diferencias de tiempos pretéritos, fijan la común responsabilidad de las dos generaciones heróicas, uniendo de este modo el pasado con el presente para forjar el porvenir.

Visita al General Antonio Maceo en Costa Rica, le habla de la hora natural, del momento de los presentimientos y creaciones, y el león oriental se incorpora y se yergue con todos los entusiasmos de sus viejas y sanas rebeldías, logrando formar de esta manera la admirable trinidad histórica que abrió a la guerra cauce de victoria: Maceo, Gómez, Martí.

¡Corazón, brazo y pensamiento de la revolución puesto en guardia en los umbrales de la tierra venerada!

Martí continúa su labor vertiginosa de organización secreta en Cuba con Juan Gualberto Gómez y Gerardo Castellanos, de acción pública en el exterior con las emigraciones disciplinadas y unidas; hasta que realiza la tercera visita al General Máximo Gómez en Santo Domingo, que culminó con el manifiesto de Monte Cristi y la salida llena de zozobras y dificultades, con solo cuatro compañeros, hacia las playas azules donde la estrella es guía.

El camino que recorrió Martí desde Playitas hasta Dos Ríos nos interesa a todos los cubanos, porque para vencer los sufrimientos físicos y penalidades materiales, superar a los más expertos veteranos, desafiar a la muerte y morir con la mirada en la tragedia, escribiendo el último poema de su vida.

Ni aun en la guerra, en pleno campamento, cesó Martí de trabajar con el pensamiento; sus cartas íntimas y particulares, sus comunicaciones a Don Tomás Estrada Palma, Benjamín Guerra y Gonzalo de Quesada, sus circulares a los Hacendados y hombres prominentes de la comarca, los documentos militares emanados del Cuartel General, su alegato dirigido al "Herald" de New York, la citación para la Asamblea de Delegados de todo el pueblo en guerra para elegir el gobierno adecuado a las condiciones nacientes y expansivas de la revolución; fueron las últimas produciones de su amoroso pensamiento político, que se desenvolvía suave y dulcemente entre la fiera acometida y las pasiones exaltadas del combate; tal como si en un campo de sangre soltara palomas blancas.

La tarea proteica e ingente de este divino trabajador ha sido sintetizada por una pluma notable, en estas conclusiones: Recoger el legado terrible de las insurrecciones anteriores, sacar de sus desastres provechosas enseñanzas, pesar los errores políticos de la Metrópoli y su incapacidad para transformar el régimen, estudiar la naturaleza del pueblo cubano, fundir las preocupaciones de raza en el fuego de fraternal amor, unir los elementos que parecían más antagónicos, contener a los impacientes y levantar a los tibios y débiles, persuadir a los decreídos, organizar las agrupaciones de emigrados, disciplinarlas en el deber patrio, reanimar en la Isla el fuego de la insurrección, crear recursos, organizar el Partido Revolucionario, enseñar al pueblo a ser patriota, educarlo para la libertad, prepararlo para la lucha, instruirlo de los peligros, investirlo de prudencia y constancia, inculcarle los métodos republicanos, influirle en su espíritu de sacrificio, llenarlo de decoro, inflamarlo con el heroísmo, evocar a sus héroes y arrancarle su secreto al destino...

En síntesis, era Martí como una paradoja orgánica y viviente, que actuaba en sus determinaciones por la lógica de los contrastes interiores. Era poeta y agitador político, literato y militar combatiente, hombre de ideas y hombre de acción, místico y práctico. Reunió en su compleja personalidad actitudes contradictorias y múltiples; y al conciliar su sentido idealista de la vida con las positivas realidades de ambiente, unió la noción suprema de las santas causas con las asperezas de las realidades ineluctables; por eso dejó una obra lírica en sus versos y una obra épica en su acción: poesía y acción, que forman la comunión fecunda del universo, generadora de todas las sublimes grandezas!

¡Quien desee construir debe soñar! El dolor, señores, es el consejero de todas las grandezas humanas! Todos los hombres cumbres lo llevaron consigo. Los pueblos han recibido la influencia del genio adolorido en sus momentos decisivos. La humanidad desaparecería el día que no vibrara ese fecundo contraste del presente con el futuro, que engendra el dolor inmenso e intenso, de producir y de crear.

Martí nació en medio de un pueblo lleno de exaltaciones, de dolor y de esperanzas y bajo el vértigo de los acontecimientos de su época; en semejantes condiciones circunstantes, surgió el poeta iluminado con sus arrebatos líricos de ideales, su altruísmo mesiánico y su mundo interior, afectivo y desbordante; tomó del ambiente de su tiempo la idea emancipadora, encarnándola como Cristo en sí; y dándole una nueva y generosa concepción, la lanzó al mundo en pos de prosélitos.

Y habló el lenguaje de Jesús, con alegorías y parábolas; el lenguaje simbólico, que es la abreviación del pensamiento, la condensación plástica de la idea, que se contrae, para manifestarse clara y sencilla por una representación comprensiva y evocadora.

Pronunció el verbo de los providenciales, de los que anuncian y ordenan el advenimiento de los sucesos históricos, de los que organizan la catástrofe para ver surgir el bien, de los que profetizan y presiden, con una serenidad más allá de la tempestad, el nuevo orden que ha de surgir del caos; la mañana luminosa que brota de la noche sombría: ortos y ocasos conque se abren las nuevas etapas y se despiden los crepúsculos de los pueblos.

Hablaba también Martí el idioma de los ideales definidos, de los deseos contínuos, de la confiada espectación, de la persistente y fija determinación del pensamiento en las rutas de la verdad y el bien. Hablaba, y era la mente todopoderosa concentrada, la fuerza espiritual a caballo, que dominaba todos los accidentes de las pasiones colectivas. Hablaba con irradiación, como arrojando luz; por eso emanaba de su ser como algo sobrenatural que descendía sobre los hombres como fluído impalpable de sugestión y encantamiento, y era el poderío y la magia de su mente depurada y austera saturada de todas las mieles y aromas de las divinas virtudes humanas.

Para cantar la gloria de Martí se necesitaría llevar en el cráneo su genialidad de superhombre, ser forjador de conciencias, creador de pueblos, iluminador de horizontes históricos, héroe, artista, poeta, tribuno: un exaltado poderoso del Ideal!

Perdonadme, por tanto, señores que termine sin poder esbozar siquiera la obra universal de nuestro magno creador cercano.

Las obras del genio necesitan del genio, como un sol de otro sol, y reclaman la perspectiva del tiempo en las planicies de la historia.

Mientras tanto, humildes y modestos ciudadanos, saludemos en la gloria del día, al sembrador peregrino que dejó por los caminos un reguero de auroras.

EL PAPEL OCULTO

LEMA: "La Bandera más linda del mundo."

Finalizaba el año 1897.

La modesta escuela municipal de niñas de Madruga presentaba en aquella tarde una extraordinaria agitación.

Se iba a adjudicar el premio de cincuenta pesos, ofrecido a la alumna más adelantada y de mejor conducta por un rico comerciante que, al establecerse en aquel balneario, cuyas aguas milagrosas mejoraron sus dolencias, quiso celebrar también, de aquel modo, la compra de una finca inmediata, adquirida a precio mezquino, por la enorme baja que ocasionaba en el valor de todas las propiedades, la guerra que desvastaba el país.

La miseria de muchas familias, cuyos hijos concurrían a las clases, apenas sin alimentarse, hacía más ambicionado el triunfo de aquella liza; pero por ser las dos niñas mejores y las más aprovechadas en la escuela la hija de un pobre campesino, reconcentrado en el poblado, y la niña de un poderoso comerciante, que suministraba los víveres a las tropas españolas, se centuplicaba el interés, en otro aspecto del problema, creado por la adjudicación de aquel premio.

La maestra había citado al generoso donante, con algunas autoridades locales y a varios vecinos del pueblo, para someter a las dos alumnas empatadas en méritos a una prueba pública, definitiva, que sirviese para determinar cual sería la vencedora. La sala de la escuela estaba completamente llena de alumnas y de visitantes.

Los trabajos escritos de las dos niñas resultaron casi iguales. Las respuestas al interrogatorio de la maestra sobre Doctrina Cristiana, Historia Sagrada, Gramática, Aritmética y Geografía e Historia de España fueron siempre las mismas, y dadas con idéntica precisión. Las contestaciones tenían ese carácter por la manera de enseñar en aquella época: Debían ser expresadas con las mismas palabras que consignaban los libros de texto, estudiados de memoria; y todas las pruebas revelaban que ambas rivales tenían igual retentividad y análogo poder de evocación para las ideas.

Se decidió entonces que uno de los comerciantes, asistentes al examen, dictase un problema sobre algunas operaciones de compra y venta de su establecimiento; y las dos niñas—perfectamente aisladas y vigiladas—luchaban por resolverlo en sus respectivas libretas.

—Me parece que esa niña, Celia López,— la hija del campesino reconcentrado—trata de sacar de su traje algún papel o documento que le sirva de auxilio, dijo en voz baja uno de los que la maestra había erigido en jueces de la oposición.

—Exactamente ,afirmó otro, algo trae oculto en el pecho, porque constantemente trata de levantarse la blusa.

—¿Qué tal es la conducta de esa niña, señora maestra?, dijo en tono autoritorio el Alcalde de barrio.

—Excelente, señor, replicó la profesora. Si yo hubiese tenido que reprenderla alguna vez, ya hubiera propusto el premio para su compañera, pues tampoco ésta ha sido amonestada jamás.

—Pues me parece,—dijo entonces otro de los jueces—que usted, señora maestra, debía exigir a esa alumna que entregase al Tribunal el papel que oculta en el seno. Véala usted ahora cómo intenta aplastarlo contra su pecho.

La maestra llamó a la niña, y le dijo:

—Siempre has sido una niña excelente; pero algo has traído a la escuela que tratas de ocultar en tu traje, y que debes entregar a estos señores, para que no se estime que son copias de otros ejercicios que puedan ayudarte a resolver el problema dictado. Vamos, dame enseguida lo que ocultas.

La niña palideció intensamente y retrocedió dos pasos.

—No traigo ningún apunte, señora. Ninguno absolutamente...

—Bien, pues entonces te será más fácil entregar ese objeto o juguete, y así quedará probada tu inocencia en el supuesto fraude.

Y se aproximó a la niña, que continuo retrocediendo.

—No puedo, señora. No puedo...

—¿Qué dices, Celia? ¿No me vas a obedecer?

Y trató de sujetar por un brazo a la alumna que le huía.

—Nunca, señora. Me dejaré matar antes que entregar esto...

Y saltó ligera sobre los bancos, aproximándose a la puerta del salón.

—¡Qué horror!—dijo con voz agria el Alcalde. Y esta era una alumna modelo...

—Celia,—dijo la maestra,—piensa que de ese modo no solamente vas a perder el premio por mala conducta sino que habrá que expulsarte de la escuela.

—Haga usted lo que quiera,—replicó la niña.—Jamás entregaré lo que se me pide.

Y paseó los ojos sobre la multitud, con mirada centelleante.

Hubo un momento de silencio. El Alcalde dijo con voz sonora:

—El premio corresponde a la niña Carmen Ruiz. Su competidora es una indisciplinada. Es una alumna indigna de pertenecer a nuestra escuela.

—Y queda por lo tanto expulsada del colegio,—agregó con voz solemne la maestra.

Celia entró llorando en su modesta casa de tabla y guano.

—¿Cómo fué eso, hija mía?, le dijo su madre. ¿No pudiste contestar todas las preguntas? ¿Cometiste alguna falta de ortografía?

—No, mi madre, es mucho peor que todo eso.... ¡Me han expulsado del colegio!

—¿Por qué, hija de mi alma? ¿Qué falta ton grave has cometido?

—He desobedecido a la maestra, que me exigió que le entregase algo que llevaba oculto, pensando que podía ayudarme en la prueba que sufría; pero me negué rotundamente a hacerlo. Y me hubiera huído del salón antes de entregárselo. Y me hubiera dejado matar, así se lo dije, antes de obedecerla...

—Apuntes, sin duda. ¿Es posible, hija, que tú, tan buena, hayas querido hacer un fraude? Y ahora... ¡expulsada del colegio! ¡Qué vergüenza!

Y la pobre madre rompió a llorar amargamente.

—Ven al cuarto, madre mía, y allí te enseñaré lo que yo llevaba oculto para que me guiase y me auxiliara. No era un papel. A ti, que eres mi madre, sí te la entregaré. Y entonces verás que eso... no se entrega jamás.

Y entrando en el cuarto semiobscuro del bohío, sacó del interior de la blusa... ¡una banderita de Cuba!

LUCIANO R. MARTINFZ

CARTAS A AMARANTA

UN LIBRO ERUDITO

Me han regalado un libro enorme, de esos que no parecen hechos para ser leídos y manejados por el hombre, sino para reposar majestuosamente, encuadernados en piel con cortes de oro, encima de un velador o para permanecer inmóviles en la estantería baja de una biblioteca, cubiertos de un polvo secular que detiene a la curiosidad y conserva tranquilo e inviolado ese piso bajo de la ciudad de los libros. Me gusta el libro pequeño, manuable, compañero del hombre, no los libros que hacen suspirar por un facistol. Entre nosotros tienen, sin embargo, muchos partidarios los libros grandes por cierta idea bárbara del lujo, que le hace consistir en el tamaño y cantidad de las cosas. Yo sólo comprendo el libro grande cuando tiene láminas artísticas, mapas, ilustraciones que perderían al ser reducidos. Y esa afición a los libros grandes confirma mi sospecha de que el destino más frecuente de esos libros es no ser leídos.

Sin embargo, este libro descomunal que tengo delante, es curioso e instructivo. En su portada se lee: **Estancias y viajes del Emperador Carlos V desde el día de su nacimiento hasta el de su muerte,** por don Manuel de Foronda. El autor se ha propuesto averiguar dónde pasó cada día de su vida el César, hijo de doña Juana y de Felipe el Hermoso. En parte, estaba yo averiguando, gracias a los trabajos de Gachard y a las primitivas noticias de Mr. Herbais y Juan de Vaudenesse. Amiga mía, ¡qué extrañas cosas ocurren gracias a la curiosidad y la diligencia de los eruditos! Vea usted por dónde sabemos más de Carlos V que de nuestra propia vida. ¿Usted sabe, acaso, dónde ha pasado cada día de su preciosa existencia, desde que se abrieron a la luz esos lindos ojos? Apuesto a que no. Yo, por mi parte, ignoro estos pormenores de mi vida y me sería muy difícil averiguarlos por falta de documentos auténticos. Mis estancias e itinerarios son mucho más confusos que los de Carlos V, que ha averiguado el señor Foronda. Sé que he estado en Francia, en Inglaterra, en Bélgica, en Holanda, en Suiza, en Italia, en Alemania; que he peregrinado por Portugal y España; hasta recuerdo algunos de los pisos de alquiler en que he vivido, de los hoteles en que he parado, mas no puedo relacionar todo esto con el almanaque. El tiempo y el lugar corren separados de mi memoria. Para acoplarlos día por día tal vez necesitaría emplear los veinticinco años que ha empleado Foronda en formar su diario de Carlos V, y como no estoy seguro de vivirlos y tengo otras cosas que hacer renuncio a establecer esta cronología.

¿Y para que sirve saber dónde pasó cada día de su vida Carlos V? pregunta usted. Sirve para saberlo, y saber siempre es útil aunque no tenga otra utilidad adyacente. Además, podrá servir en alguna ocasión para localizar tal hecho, tal noticia histórica, o acaso para aquilatar la autencidad de algún documento que resulte contradicho por el diario del Emperador: verdad que, en este caso, puede surgir la temerosa duda, la eterna duda de dónde está la verdad, si en la autoridad invocada por el señor Foronda o en el documento nuevo. La Historia es así; tela de Penépole en que los eruditos que llegan por la noche destejen lo que tejieron los del día antes. Además, considere usted mi bella amiga, que en todos los trabajos y descubrimientos de la erudición hay utilidades latentes y desconocidas, que esperan la ocasión de revelarse. Aunque así no fuera, siempre deberíamos agradecerles a los eruditos que satisfagan el sentimiento de la curiosidad, raíz de todo el progreso humano; y que no es baladí ni siquiera cuando es sólo curiosidad de pormenores, de menudencias, de accidentes. Esto es lo que da calor y apariencia de vida a las ficciones de las letras y a los relatos de la Historia, porque nuestra vida se compone de pequeñeces, de menudencias, de una multitud de momentos y cosas minúsculas. Hasta las grandes horas trágicas están formadas de segundos insignificantes, fuera del conjunto.

Este libro de que hablamos, dentro de su monotonía de diario, no de sucesos, sino de posadas y moradas, tiene dentro una cosa bella y rara. El autor ha trabajado veinticinco años para formarlo. ¿No es conmovedor? Esa virtud rara y hermosa que hallo en el libro, se llama dedicación, mejor consagración, voz que conserva en su raíz cierto viejo matiz religioso. Durante una serie de años que representa el tercio de una vida humana dilatada, el autor ha vivido pensando en Carlos V, buscando noticias de dónde moró tal día y tal otro, compulsando las que le parecían dudosas. Al cabo de cuatro siglos, ha habido un hombre que ha seguido las peregrinaciones del Emperador, con tanto o más interés que sus contemporáneos.

Esta dedicación, que da objeto y norte a una vida durante un largo período, es envidiable si la comparamos con nuestras existencias dispersas, que han mariposeado en torno de tantos asuntos y han peregrinado entre tantas imágenes, sin rendir su albedrío a ninguna. Esa dedicación ha debido de hacer que el paso de las horas fuese leve, silencioso; que las horas pasasen de puntillas para no distraer al sujeto consagrado a su labor. Desde el punto de vista del placer y la serenidad individual, importa poco el objeto de la consagración; lo principal es esta situación del ánimo, anclado y quieto en el mar de la vida. Y desde el punto de vista colectivo, me inclino a pensar también que el objeto es lo de menos; porque lo que conviene a la humanidad es esta resolución de consagrarse, de poner la vida al servicio de un objeto, que unas veces será más útil y otras menos útil; pero la consagración es siempre un hábito útil.

Carlos V vivió veintiun mil trescientos noventa y tres días, cincuenta y ocho años y meses, reduciendo aquella multitud a la unidad de la medida usual de la existencia humana. ¡Qué larga, y al mismo tiempo, qué fugaz resulta la vida reducida a días! ¡días! ¡qué breves! ¡Veintiun mil! ¡cuántos! ¡Sómos viejos de algunos miles de días, amiga!

Como no hay dicha completa, ni obra perfecta, el señor Foronda no ha podido averiguar con certeza dónde estuvo Carlos V en trece días de los veintiun mil trescientos noventa y tres. Nuestras obras son siempre imperfectas; siempre les falta algo. Si no fueran así, no parecerían humanas. Cuando la experiencia nos torna filósofos, que no es siempre, porque la experiencia—confesémoslo en secreto— no sirve de nada la mayoría de las veces, porque llega tarde y a destiempo, cuando ya ha pasado la oportunidad de sus avisos, nos resignamos serenamente. Todo es parcial, relativo, incompleto. Si nuestra vida llega alguna vez a ser perfecta, armónica, acabada, no podríamos seguir viviendo, por miedo a descomponer en lo sucesivo aquel momento pleno, definitivo...

EL "VIEJO AMIGO"

¡Ha muerto **el viejo amigo!** ¿Se acuerda usted? Si no fuese por el mido vil a las bromas de los necios que tienen declarada la guerra a lo que ellos llaman sensiblería, me hubiera puesto de luto. Con cuanta más razón que por uno de esos parientes a quienes apenas conocemos más que de nombre y cuya consanguinidad con nosotros no se hizo afecto, amistad, atracción de almas. Y no hablo de los lutos que son el disfraz decoroso de la alegría por una herencia.

El **viejo amigo** le llamábamos por la frase de una americanita, injerta en parisiense—modisto francés, **esprit** francés, tez criolla de magnolia, sentimentalidad de América—a quien conocimos un estío en Entretat o en Boulogne. "¿Hoy no ha visto a su viejo amigo?" me preguntaba alguna vez, al verme solo en la playa o en el Casino. Y por aquel americanismo, ceceado por una voz gachona e insinuante, se quedó con el **viejo amigo,** fué desde entonces el **viejo amigo.** ¿Viejo? no lo sé. Su espíritu era fresco y joven. Y sus canas, más que nieve de años parecían ceniza de incendios sentimentales.

¿Lejanos? ¿Próximos? Lo ignoro. Fuimos amigos verdaderos por comunidad de ideas y de gustos; por esa afinidad espiritual secreta que produce el fenómeno de la simpatía o la antipatía, como un brote interior, ajeno al juego de las causas que escudriña la psicología y clasifica la lógica. Mas siempre tuvimos cierto pudoroso respeto a las intimidades del sentimiento, jardín cerrado, que parece que profana la planta más amiga, acaso la misma mirada. Jamás quisimos darnos el mísero espectáculo de las almas derribadas por el dolor, anhelantes, vencidas. Alguna vez adivinaba el afecto una de estas horas tristes, desalentadas, en que parece que se ha hecho un negro y hondo vacío en la vida—¿en qué existencia no hay momentos de esos?—horas de traición de una mujer amada, de esperanza florecida que se hiela, de desconfianza en uno mismo y sensación de la vanidad de nuestras ilusiones. Entonces, una mirada muda, un apretón de manos más estrechos al despedirnos, una interrogación con los ojos o un consejo con el gesto o acaso una frase, al parecer trivial, que decía de las menudencias de la actualidad y hablaba de **aquello,** del dolor incógnito, venían a señalar la asistencia cordial de la amistad. Eso era todo; nada y acaso mucho.

Puede que lo de los incendios sentimentales fuese imaginación, una de esas novelas que tejemos en torno de las personas con quienes nos cruzamos en la vida. Alguna vez veíase al **viejo amigo** acompañado de unos chicos rubios, sanos, robustos, de cabellos dorados y clara tez, tipos de **boys** y de **girls** ingleses, hechos al agua fría, al aire libre y al tennis. Otras muchas, le vi con una mujer morena, delgada, elegantísima, de ojos negros y ardientes de italiana o de andaluza y rostro de expresión trágica y desolada. Si aquello era amor, debió de ser uno de esos amores que aprisionan en su red toda la vida. Pasaron los años. En la negra mata de pelo de la mujer veíanse plateadas hebras, las ojeras eran más intensas, más pronunciadas la contracción dolorosa del rostro; las sienes de él blanqueaban; más la pareja seguía apareciendo de vez en cuando, sin el aire de aburrimiento que denuncia el cansancio de la convivencia en los matrimonios viejos, que no han llegado al idilio de Filemón y Baucis. En nuestra pareja se adivinaba una ternura intensa y melancólica, una sombra de drama ignoto, lejano.

La vida pública del **viejo amigo** sí me es conocida. Es un ejemplo conmovedor de inadaptación aristocrática. Fué su inteligencia una de las más claras y serenas de su tiempo. Tuvo fama temprana; se le auguraba un brillante porvenir. Con algunas cualidades inferiores de intriga, de adulación, de apetito impulsivo de medios materiales, le hubiera alcanzado. Con las ideas que él lanzó pródigamente en periódicos y revistas se hicieron otras reputaciones, y se labraron personalidades de aparato. Pasaban los años, y el **viejo amigo** seguía "siendo un muchacho que vale mucho".

Mientras, las medianías sagaces iban subiendo, encumbrándose, siend

CUENTO

SOR ESPERANZA

Allá, lejos de la casita de Rosario, se alzaban las vetustas paredes del convento.

De lo alto de aquella loma descendían las suaves melodías que, lo mismo al despuntar de la mañana que a la brumosa caída de la tarde, igual en los instantes de alegría que en los muy amargos de tristeza, tanto cuando el ánimo descansa en el silencio como cuando el bullicio de una vida activa distrae la imaginación, repercutían en los aires, se extendían bajo el azul del cielo, e iban a dormirse en lo más profundo de los valles y en lo más íntimo del corazón.

Aquella tarde era la última que Rosario oía aquellas suaves campanadas desde las ventanas de su casita.

Ventana de anchos balaustres por los que quería trepar una enredadera; ventana donde recibía los besos del sol y las caricias del viento una humilde matica que había presenciado las sonrisas y recogido más de una lágrima de su infortunada dueña, ventana de elegantes colgaduras, por donde habían penetrado, tantas veces, besos de amor mandados desde lejos por el cariñoso amante...

Ventana por donde ella lo vió partir y le dijo para siempre adiós, ventana de sus recuerdos y de sus entrevistas, ¡cuántas cosas decía en aquellos instantes a su corazón!

Ya no lo vería más; él se había muerto en la guerra, aquella terrible guerra que azotaba al país, y ella que desde que supo la noticia pidió su entrada en el vetusto convento donde viven las consagradas al Señor, renunciaría al día siguiente para siempre al mundo, ese mundo que le clavó una espina, ese mundo que con sus odios y sus luchas, sus rencores y sus tiranías le mató su amor.

¡Adiós, su matica de purísimas azucenas! ¡Adiós casita antes toda entrevistas venturosas, que eran más alegría y ahora toda dolor! ¡Adiós dulces y más hermosas que el cantar de los pajarillos y el refulgente brillar del sol!

Todo se quedaría allí, donde estaba. Si alguien no la cuidaba la matica se secaría, pero allá, en el fondo de su alma, siempre viviría el recuerdo, siempre la matica despidiendo su perfume, siempre su pecho latiendo de amor...

II

Había terminado la santa misa en el convento y unos instantes después Rosario fué recibida por una monja de faz tranquila, la superiora de aquel monasterio, que dió entrada a la joven en calidad de aspirante.

Un abrazo a su madre, a su tía... Se cerraron las puertas y el adiós para siempre al mundo, ese mundo traidor que mata con sus pasiones odiosas como si el corazón de los hombres no se hubiera hecho para otra cosa más hermosa que para aborrecer y para odiar.

Su vida de aspiranta fué ejemplar. Un año más tarde tomaba el hábito de novicia y a los dos de aquella ceremonia formulaba sus primeros votos ante un obispo de cabello cano y ante la Hostia blanquísima, inmaculada, encerrada en custodia de oro, que simboliza a Jesús Sacramentado.

Sor Esperanza fué el nombre que adoptó cuando le dieron el velo de novicia. De esta manera la llamaban en el convento y así se acostumbraron a llamarla ssu familiares. También a los amigos, cuando iban a verla tras las espesas celosías, pidió ella que le dieran este nombre. Rosario había muerto.

Si ejemplar fué su vida primero de aspiranta y luego de novicia, más ejemplar lo fué de religiosa.

Sor Esperanza era la reunión de todas las virtudes.

Entre los distintos oficios del convento, los cuales se alternaban y cambiaban con bastante frecuencia, uno le fué encomendado: el de campanera.

Sor Esperanza subía a aquella torre, y desde allí, desde uno de sus huecos, que se han hecho para dar voces, las voces de las campanas, pero no para oír, (¡tan lejos están del mundo!) veía, como un punto lejano, allá confundido en la llanura, su pequeña casita, aquella casita pintada de azul, que tenía una ventana y en la ventana una enredadera y por donde se perdieron sus miradas cuando, también como un punto, lo vió a él alejarse, perderse a lo lejos, borrarse de las cosas presentes y que alcanzaban su vista.

Borrarse, ¡dolor del alma! para siempre....

Las campanas lanzaron su triste son, ese son que saluda el día y despide la tarde, y cuando sus últimos ecos se perdieron en lontananza, y la comunidad terminó sus últimas plegarias y se encendieron las luces y se levantaron las rodillas, Sor Esperanza bajó de la torre, y al dejar tras de sí el último de los huecos por donde salían las voces de los bronces, lanzó por él una furtiva mirada, mirada nublada por las lágrimas que se agolpaban en sus sedosas pestañas....

Pero sus ojos no alcanzaron a ver más que una brumosidad muy densa.

Ya la casita, que se distinguía como un punto en la llanura, se había confundido con las últimas brumas de la tarde.

III

El día en que había de formular Sor Esperanza sus últimos votos llegó al fin.

Fué a los siete años de haber entrado de aspiranta en el convento.

El adiós al mundo fué dado definitivamente.

Se consagró a Dios para siempre.

Por la tarde recibió algunas amistades.

El pueblo estaba alegre, porque la guerra había terminado hacía una semana. Las campanas dejaban oír sus continuados repiques y todos los corazones se desbordaban de regocijo.

Todos, menos los de los familiares allegados de los que no volvían.

Entre éstos se hubiera encontrado Sor Esperanza, si Sor Esperanza hubiera podido tener corazón para el mundo; pero ella no podía entregarse al pensamiento que, en otras circunstancias, hubiera invadido por completo su imaginación: el pensamiento de Gerardo.

El no volvía; no volvía como tantos, bien lo sabía ella; pero, ¿para qué pensarlo?, ¿para qué decirlo? ¡Si basta su recuerdo tenía que hacer por arrancarlo de la mente, porque las reglas de su estado le impedían conservarlo, alimentarlo, vivificarlo, como hubiera querido ella en medio de la religiosidad de aquel ambiente.

Recibió, pues, las visitas y hasta a sus amigas íntimas, sin hacer mención alguna del que ya ella juzgaba muy lejos de la tierra en espíritu. Lejos, donde no hay pasiones ni rencores, donde no existen las guerras, donde quizás se recompensen los amores sacrificados...

De pronto en aquella sala hizo irrupción un militar.

Todos se volvieron rápidos.

—¡Gerardo!—dijeron las amigas de Sor Esperanza.

—¡Gerardo...!—repitió Sor Esperanza detrás de la reja como un eco.

—¡¡Rosario!! ¡¡Rosario!!—exclamó el militar lanzándose hacia aquella parte de la celosía, donde se apoyaron ssu manos como si quisieran quitar delante de sí aquel obstáculo.

—¡Rosario de mi alma!—dijo cayendo de rodillas al observar su palidísima faz, que hacía más pálida la obscuridad del velo y la blancura de la toca.

La figura de la monja se alejó dos pasos y, escuchándose un sollozo grande, reprimido, un grito de alegría y de dolor, se la vió caer en el pavimento.

IV

El tropel que hubo en aquel instante fué indescriptible. El militar pedía que Rosario saliera, la religiosa fué conducida en brazos de sus hermanas de comunidad hasta el interior del convento, y todos, religiosas y amigas, procuraban calmar al impetuoso Gerardo.

Al fin se le pudo convencer de que abandonara aquel sitio, prometiéndole que al día siguiente celebraría una entrevista con Sor Esperanza.

El militar, el bravo militar cubierto de heridas de bala, abandonó el convento llorando...

Repuesta Sor Esperanza del síncope y enterada la Superiora de lo que había ocurrido, le dió a conocer a aquélla los detalles de la vuelta de Gerardo.

No había muerto, como se creía y se reportó en los partes oficiales; sino que había caído prisionero después de encontrarse gravemente herido, y, apenas le fué concedida la libertad a raíz de terminarse la guerra, corrió a buscar a Rosario, allá en la casita azul, oculta en la llanura, desde donde se contemplaban las altas paredes del vetusto convento....

La madre de Rosario le enteró de lo que había ocurrido.

Y él como un loco, corrió al monasterio, creyendo que presentarse y hacer que Rosario saliera era todo uno.

¡Y aquel mismo día, por la mañana, Rosario había formulado sus últimos votos, los votos que la unían para siempre a Dios, la palabra empeñada, no por un momento, sino para todo el tiempo de su vida.

El obispo de la diócesis fué enterado de lo que sucedía.

Hombre de amplísimo criterio, a la vez que sacerdote de piedad y virtudes probadísimas, dió su consentimiento a que Sor Esperanza celebrara una entrevista con Gerardo.

Confiaba en la virtud de la religiosa, que en nada, ni durante la entrevista ni después de ella, procedería de incontinente con las reglas del estado que voluntariamente había abrazado.

Sor Esperanza y Gerardo se vieron en una sala pequeña, con no más de cuatro asientos y en cuyo fondo se destacaba una imagen de Jesús Crucificado.

Conducida a esa sala Sor Esperanza por su Superiora, se retiró discretamente dejando a aquélla y a Gerardo solos, frente a frente.

La religiosa estaba lívida. El militar, ostentando en el rostro profundas cicatrices de las heridas recibidas, la miró con una expresión de amor y de angustia, de temor y de alegría.

Se sentó Sor Esperanza y, a una indicación suya, hizo lo propio Gerardo.

—Rosario...—balbuceó éste sintiendo que las lágrimas se agolpaban a sus ojos.

—Sor Esperanza,—dijo ella con una tranquilidad que heló al militar.

—Rosario,—dijo él una vez más,—¿no puedo llamarte así?, ¿no eres Rosario la misma que yo dejé y que vengo a buscar ahora, después de haber hecho cien veces por conservar por ella la vida? ¡¡Rosario, vámonos, aquí está tu Gerardo, tu Gerardo que te ama como ayer y que te tuvo en su corazón en los más duros rigores del combate, cuando la sangre que le corría del rostro le nublaba la vista, cuando la fiebre de las heridas le obscurecía el pensamiento.

—¡Rosario, vámonos!—repitió con gran firmeza intentándola tomar de una mano al ver que la monja no se movía.

Sor Esperanza le contuvo en su ademán.

—¡No puedo!—le dijo, con voz que parecía haber hecho un esfuerzo inmenso para brotar de aquellos labios; —¡no puedo! mis votos...

—¿Qué votos?—interrumpió Gerardo;—tus juramentos están antes que ésto, tu palabra de serme fiel que me la diste mil veces, que me la diste antes de partir, que la escuché yo, ¿sabes cuándo? cuando el cañón retumbaba en mis oídos y el fulgor de las detonaciones producían mi extraño relampagueo ante mis ojos, y la vida se me escapaba por las heridas abiertas, y, de no haber existido tú, hubiera oprimido el revólver suicida contra mis sienes...

Esto lo dijo en un tono terrible.

Sor Esperanza se levantó y con voz muy clara, muy firme; pero llena de esa dulzura que tenían sus palabras cuando se dirigían al corazón.

—¡No puedo, Gerardo!,—le dijo—no puedo ser tuya porque ya soy de Dios! Te he amado, te amo quizás aún; pero así como nunca te hubiera podido ser infiel, no podré ahora nunca quebrantar mis votos! ¡Mira este hábito, Gerardo, y ten respeto a él! ¡Por tí, por el amor que te tengo, porque el mundo sin tí me sobraba, lo he tomado! ¡márchate, Gerardo, vete muy lejos, practica el bien, la caridad; pero no te presentes ante estas celosías, ,porque estás torturando mi alma, desgarrando mi corazón!

A Gerardo le dió lástima la expresión suprema de dolor que se dibujaba en el rostro de Sor Esperanza.

Sintió al mismo tiempo, en su interior, un deseo inmenso de semejarse a aquella alma, tan heroica, tan sublime, tan dispuesta al sacrificio ante el cual todas las penalidades de la guerra que él consideraba heroicidades se quedaban pequeñas, muy pequeñas...

Como se consideraba él mismo ante aquella mujer excepcional.

V

Gerardo lloró copiosamente. Sor Esperanza procuraba consolarle con palabras; pero solamente con palabras, sosteniéndose muy firme en su actitud.

¡Qué de anhelos, sin embargo, en su alma de estrechar aquella cabeza contra su corazón! ¡Qué deseos de enjugar aquellas lágrimas que la quemaban más a ella que al rostro por donde corrían!

¡Qué de luchas en su espíritu!

Pero la imagen de Jesús Crucificado se alzaba dulce, tranquila, elevando una mirada al cielo, como término de los humanos sufrimientos.

Por un instante también Gerardo fijó su vista en ella.

Y el deseo de asemejarse a aquella alma heroica, de gozar aquel ambiente de paz que estaba respirando allí, se acentuó más en él.

—Rosario,—dijo al fin, con la faz enrojecida; pero en tono de súplica. —¿no hay, para ningún día, ninguna esperanza?

—La del cielo,—respondió ella, señalando a lo alto.

—La del cielo...—replicó él.

Ya con eso estaba dicho todo. La idea que fugaz, como una idea loca, le pasó una y otra vez por la mente, fué convertida en una idea única y resolución firmísima.

Allí mismo se la hizo saber a Sor Esperanza.

Abandonaría como ella el mundo y se recluiría en un convento.

La superiora fué llamada, y ambos, en unión de oraciones, se dijeron adiós en la capilla.

Se lo dijeron con el pensamiento, se lo dijeron con el corazón, se lo dijeron a los pies de Jesús Sacramentado, el mismo que había recibido los votos de Sor Esperanza, y mientras allá, en la alta torre, los bronces lanzaban a la lejanía sus melancólicas voces invitando a la oración, y en aquel recinto pequeño, consagrado y bendito, una lamparita roja brillaba tenue, vacilante; pero sin ceder un punto en su empeño de alumbrar la estancia donde se encontraba el Señor.

Dos años después un monje cartujo daba su vida, en aras de su fe, entre los indios de una tribu salvaje del Asia occidental.

El monje tenía el rostro marcado de cicatrices.

Y cuando fué, transcurrido mucho tiempo, trasladado a la iglesia de su pueblo natal, las campanas del vetusto convento fueron las primeras en darle el funeral saludo, y su faz, cubierta por un nimbo de gloria, fué contemplada por Sor Esperanza, a la luz debilísima de la lámpara del Sagrario, en el mismo sitio donde, sin darse las manos, se habían dicho los dos para siempre adiós.

Cuando el cadáver salió de la capilla del convento, después de las ceremonias de ritual, se oyó la voz de una monja que, tras de las celosías, dijo con profunda emoción; pero con una gran convicción en sus palabras:

—¡Hasta el cielo!

CLARA MOREDA

La Defensa de Nuestra Vida

Hay un principio elemental de probo respeto y de responsabilidad individual que, habiendo sido descubierto en el discernimiento de los siglos por la propia evolución de las edades, permanece, no obstante su solvencia, en el descrédito común a que el auge todavía manifiesto del tradicionalismo lo relega con el alza usufructuaria de sus viejos valores.

Y estriba él, en el natural derecho de vivir nuestra vida según las normas de nuestra propia disposición y el único amparo de nuestra voluntad.

Ciertamente que el ejercicio de nuestro derecho termina donde comienza el ajeno, como el límite de nuestra independencia está donde principia la vecina; pero entiéndase bien que estas son reglas recíprocarias y que, por tanto, la respetabilidad observada para con los seres más y menos ligados a nosotros por los lazos de la consanguinidad del patriotismo y de los intereses y necesidades en que se trama y se traba por lo común nuestra vida, no ha de ser el servil donativo de nuestra responsabilidad: base única de la independencia.

Sin el ejercicio de la responsabilidad que hoy nos culpa y mañana nos enaltece, salvándonos de un modo o de otro de la incapacidad gubernamental—individual—sea para bien o para mal, porque lo esencial es que implique una determinación—, no podríamos llamarnos, en conciencia, libres, emancipados, ni siquiera manumitidos.

La transigencia, la deferente tolerancia que se dispensa y que exige en un momento de actuación cooperativa dentro de la colectividad, para lograr un fin general, una abstracta razón o ideal que sea régimen establecido en pro de un beneficio universal o de clase, no señala, no es concomitante motivo de renunciamiento en la dirección, errónea o feliz—tanto monta—de la vida individual.

Como miembros de una corporación estamos sujetos a la cooperación que limita la acción de nuestro disentimiento pero en cuanto no se pretenda imponernos una entidad que rebaje la libertad individual a una dependencia anuladora de nuestro derecho de ser humano, de nuestra condición antes que de ciudadano o socio, de individuo, de persona y aún de personalidad costeada por nuestro esfuerzo y no por solicitud colectiva alguna.

De igual modo, hay muchas disfrazadas maneras familiares que, erigidas dictatorialmente—aunque a sotto-voce—prensan nuestra vida, reducida entonces, mitad por causas generales, mitad por razones importadas de una secreta necesidad de jerarquía—sigamos sea pretendidamente sentir mal—al minimun, de vida autoctona, sustentadora medida del máximo de la capacidad administrativa que—no observamos bien—lesiona el interés común, pues para mantener una razón de conglomerado en pie es necesario la libertad de movimientos de los organismos particulares que forman el supremo: una causa ya universal, ya familiar, no progresa por la adición más o menos cuantitativas de ostuaciones volitivas, de partes mecánicas, de fuerzas desorientadas.

En la intimidad de nuestra vida—para vivirla como requiere nuestro criterio y nuestras necesidades más o menos reconocida por las leyes gubernamentales de cualquiera organización social—en toda dirección hay cierta aptitud o genio, cuando no finalidad política—no debe intervenir nunca para sofocarla, obstruccionarla o juzgarla otra mentalidad o sentimentalidad adicta más a su propia razón que a desfacer el entuerto de la nuestra, arbitrariamente despojada de la responsabilidad y garantía más elemental y humana.

En este choque de fuerzas que a diario se libra entre uno y ciento, entre nosotros y a todos, entre el poder particular y el poder dimensional de "la entidad" que empieza en nuestra casa y acaba en el vacío de la muerte hay siempre el instinto de prevalecimiento del cual salta fatalmente hacia la vida universal la humilde vida propia, o para entidiosarse o para suicidarse en o desde la cumbre del Dolor donde perennemente se disuelven las razones humanas en la Plenitud y Serenidad de la Nada.

Ofelia RODRIGUEZ ACOSTA

VERSOS

RUINAS (ELLA Y EL)

Más elocuente el habla que tu mano
dice a mi corazón, cuando me toca...
que hable el silencio su lenguaje hermano
y duerman las palabras en tu boca.

Abajo, el surtidor, que charla ufano,
nos habrá de contar toda la historia;
mientras vamos, cogidos de la mano,
por el largo jardín de la memoria.

Tú sólo quedas del festín de antaño...
curtida en el dolor y el desengaño
quieres calmar tu anhelo de suicida.

—Pobre girón que ayer fué mariposa—
y aún llevas en tus ojos la ardorosa
fiebre de amor que consumió tu vida.

Viejo molino que durmióse acaso
cansado de girar inútilmente...
mientras me hablas de amor bajo el ocaso
mi corazón te escucha vagamente.

La frase que se sabe y no se dice,
la emoción que se dice y no se siente;
y en plena primavera nos maldice
nuestro spleen que se aburre inútilmente.

Y así vamos... cogidos por el brazo...
tus ojos que contemplan el ocaso
hacen más largo el fallecer del día.

Y yo absorto, sintiendo el aletazo,
de mis sueños que van hacia el fracaso
bajo un cielo de azul melancolía.

FERNANDO BERMEJO

DEVOCION

Si; tengo mi madre todavía;
Doy gracias al Señor que me ama tanto
Que no todo mortal contar podría
Dicha tan grande ni placer tan santo.

Sí, tengo mi madre... soy tan bueno
Que ha de cuidar mi amor su paz añosa
Pues la que un día me llevó en su seno
Siguió sufriendo y se creyó dichosa.

Veló de noche y trabajó de día,
Feroces horas en su afán pasaban
Un cantar de sus labios me dormía
Y al despertar sus labios me besaban.

Enfermo y triste, me salvó su anhelo
Que sólo el llanto por mi bien vertido
Milagros supo arrebatar al cielo.
Cuando en el mundo me creyó perdido.

Ella puso en mi boca la dulzura
De la oración primera balbucida,
Y plegando mis manos con ternura,
Me enseñaba la ciencia de la vida.

Si acaso sigo por la senda aquella
Que va segura a mi feliz destino,
Herencia santa de mi madre es ella,
Mi madre sola me enseñó el camino.

LUIS BENITO

DIGNIDAD

Yo quiero ser así, firme en mi empeño
de cruzar por la vida libremente;
tranquila mi conciencia, alta mi frente,
y sin más estandarte que mi ensueño.

Yo quiero ser así; porque desdeño
a todo el que se inclina reverente.
La libertad que surge dignamente
no reconoce esclavitud ni dueño.

Si el honor constituye un idealismo,
yo sólo seré esclavo de mí mismo
mientrasel sol de mi deber irradie.

Quiero llegar al fin de mi jornada
con un astro de amor en la mirada
y sin hacerle reverencia a nadie!

GERMAN ESCOBAR

AL GRAN MORELOS

Las fuerzas me faltaron cuando siguiendo anduve
por cumbres y florestas su rastro de león.
A veces lo veía pasar en una nube
que fustigaba el trueno y empujaba un ciclón.

Se posan en su tienda las alas de querube
de la Victoria. El triunfo cabalga su bridón.
Desnuda, entre las fieras garras de un cóndor, sube
su espada a suspenderse del tahalí de Orión.

Su genio es el paisaje del Sur: riscos y montes
que escalan firmamentos y colman horizontes.
Era su brava cuádriga la de la tempestad.

Su choque, el del torrente que en furia se despeña.
Tras su gran sombra se oye rodar una cureña
como un arado, abriendo surcos de libertad.

RAFAEL LOPEZ

¿Es Pecado El Amar...?

¿De qué amor usted me habla, señora mía...? El amar, como la vida, no es una línea recta; no admite el igual rasero para la medida, y siendo las variantes prendas de tan gran valor para la justa conclusión, ¿cómo contestar con mediano acierto si su temor a perder la incógnita de desgraciada anónima, tal vez por mí mismo considerada como feliz y triunfadora, la hace presentarse envuelta en el tupido velo del misterio...?

Además, difícil es la pregunta, porque en los adentros del corazón, en las reconditeces donde toma forma y calor el sentimiento, no se admite el mirar del telescopio curioso, que otra cosa no somos los que achacándonos categoría desinteresada de investigadores, protegidos bajo el alto titulaje de comentaristas, trasponemos umbrales y dinteles, y camino adelante vamos en busca de claridad para secretos que anidan en recintos creídos inviolables. Grave es el pecado, pero admítase el atenuo en nuestro favor que en no pocas ocasiones sentimos por las venas el cosquilleo de la dulce emoción, que luego tiene para la humanidad el regalo de unos instantes de deleite espiritual. Díganlo, si no, las bellas crónicas de Mañach, Caballero de la Luz, Acuña, y otros tantos que a costa de secretos ajenos, sorprendidos o confiados, han sabido llevar al espíritu lector la complacencia y enseñanzas de sus exposiciones. Es una ley de compensación, que a veces se quiebra, claro está, cuando el comentarista es malo, por ejemplo. Ratos hace ya que realicé mi acto de contricción.

En lo práctico inútil intento es este de nosotros. El comentario, la razón fundamentada de los hechos humanos, la aplicación de la lógica a los más descabellados actos, es cosa fácil y propicia cuando se trate de la debilidad extraña, el desamor de otro, la ingratitud vecina; cuando el dictado que redima, o la sentencia que condene, no rece con nuestra propia humanidad. Pero nosotros tenemos alma, y en el fondo de ella misma no sabemos a qué peligro ni eventualidad nos ha de llevar la cosa más pequeña, lo que pensemos más fútil. El mirar de una mujer, por cita y ejemplo. ¡Pobre consistencia, señora mía, en la propia opinión!

Aquel Larra magnífico que sabía hurgar, a veces un poco inclemente, en el fondo grotesco y ridículo de las cosas, en el engaño social de las costumbres, en la burda falsa de los quereres, en los afectamientos insinceros de la sociedad en pleno, que sabía reir con sorna de las humanas flaquezas, murió, una tarde de Carnaval, bajo la voluntad de su mano suicida, y, fíjese anónima que sufre, enfermo de amor.

Una linda andaluza, una de esas trigueñas de Sevilla que hacen competencia a las de este trópico, una de esas mujeres que son invitaciones al fuego de las pasiones y ocultan un alma de mármol, enloqueció su vida. Aquella que no sabía reir del mundo, que tentaba las locuras para luego sentirse fiel a las bridas prohibicionistas de la sociedad, que se hizo amada y no supo amar, supo reirse de quién para todo, aún para el amor, aunque muy levemente, tuvo la sonrisa fina y cortante de su ironía única y formidable, jamás igualada en la belleza de la forma, ni en el fondo sutil de la intención. De haber sobrevivido, Larra hubiera dicho que era una carcajada más. Pero hubiera firmado "Fígaro", no Mariano José.

Como contestar entonces, anónima mujer que me pregunta, si el amor es pecado? Cómo habremos de conducir, si no sabemos conducirnos? El amor, en sí, no, nobleza mayor no se puede encontrar; porque, entiéndase bien, el amor para subsistir no necesita nada más que de los sentimientos. Pero luego estallan las exaltaciones de los apetitos que se desenfrenan, se enciende la hoguera fascinante de los deseos, surgen las ansias de placer, y también aparecen, como sombra adicta que no abandona al cuerpo, la corte inacabable de los no siempre cumplidos preceptos de la humanidad organizada, regida por pautas generales; el juicio firme de los que creen ciegamente en la necesaria rigidez de todas las normas sociales, y, ya, en franca disquisición, en abierta lucha, de posiciones que se juzgan firmes por quienes las sienten, y se anatemizan de culpables porque quienes, fuera de la influencia del sentimiento propulsor, no las saben comprender, es tarea inútil el consejo, el decir de los demás, porque éste variará según el estado de alma de la persona interrogada, las ideas de los seres a quien se acuda, la educación de los consejeros en que se confíe. Y todo lo que se diga de nada valdrá, porque usted desestimará lo que le sea contrario, y acatará lo que sea propicio. En definitiva, no se busca consejo, sino robustecimiento de la propia idea y decisión en los que piensen de la misma forma y manera. Y esto, señora, es una responsabilidad, sin ninguna ganancia.

Si su amar supiera abstenerse a la ayuna de los latidos internos, no podía temerse el juicio adverso de los humanos, que, pecadores al fin, son implacables con los a igual que ellos delinquen. Es humano, la culpa nuestra siente no pequeño alivio cuando reconoce la falta ajena.

Pero su amor, volcán que aloca la cabeza y relegando a olvido los deberes vibra tempetuoso al latir de los instintos en franca rebeldía, no es fuerza que se puede aherrojar en los para su pasión estrechos moldes de una adoración sin acción de diablura.

Tengo el serio temor que en la nota roja de algún drama pasional ha de danzar ese nombre suyo ahora tan disimulado.

Como ve sólo me ne decidiuo a considerar como libre del criterio contrario de los hombres, lo que se sepa guardar en el cofre cerrado del alma, y entonces no tenga miedo, ni temo, a lo que menos se teme y más debiera respetarse: la conciencia. El amor cuando existe tiene su razón de vida en una verdad. La ingratitud, el abandono, la desilusión, la indiferencia, el relegamiento, ¡qué sé yo!, esos miles de peligros que asaltan a las mujeres cuando entran en la posesión del amor, cuando pasado el período de la quimera, del ensueño, sus pobres corazones quieren seguir soñando contra una dura realidad que tiránica se impone. El amor es un divino sentimiento que no admite reemplazo; y el que se ausenta es que desprecia, cosa no admitida en estos achaques del corazón.

Pero todo esto, señora mía, a título de hombre, y no más.

Puede que su inconformidad, el trepidar de esa locura que la c na, ante la nobleza de su sentimiento, su pureza de conciencia, su incuestionable derecho a la felicidad, proteste airada de su desgracia por la culpa de otro, y diga convencida que se comete una injusticia.

Cierto, señora enamorada, la injusticia de considerar el honor como una cosa intocable, sin afectarle la elasticidad de la vida, y que por ley natural en él también se debe reflejar. Por no tener eso su pobre signo es cuidar del honor de un hombre que a diario la deshonra.

Donosa manera de comprender. Es el mundo que marcha y se confunde.

El suelo vacila a nuestros pies. El mundo que marcha. Hay asfixia en el aire, un poco de apresuramiento.

Algunos caen.

Alguien ha puesto un pie...

ANTONIO PEREZ MANRIQUE

CUENTISTAS EXTRANJEROS

LA RUTA BLANCA

Tenía Rosa Luz dos pichones palomariegos, lindísimos y alegres, tan dóciles y mansos, que se lo posaban en los hombros y le tomaban en la boca los granos partidos de maíz y las migajas de pan.

Lucían el plumaje de las alas ceniciento y azul, el pecho morado, el pico amarillo, las patas rojas: eran de casta real, cruzada con la mensajera, domesticada y arrulladora, y la nena los prefería entre todo el bando con mimos especiales.

Doce años cuenta la zagala, doce años campesinos y puros, florecidos en la silvestre paz de un caserío montañés.

Se había quedado sola en el mundo con su madre, viuda y joven, muy arrestada para el trabajo, muy valiente en la bárbara puja labradora. Desde la temprana viudez mereció por su belleza y su virtud reiteradas solicitudes matrimoniales; pero ella quiso vivir para su niña y renunció a nuevas nupcias con decidido tesón. En sus manos, firmes y abnegadas, la hacienda mezquina se mantuvo sin menoscabo, mientras Rosa Luz fué creciendo risueña y gentil, mimada como los zuritos que hoy se arrullan en su palomar.

A gala tiene la chiquilla el imitar a su madre en lo hacendosa y pulcra; así, desde que cumplió la docena de abriles, siembra el huerto con mucha disposición, laba y cose la ropa y se ocupa con singular encanto de cebar a los palomos chiquitines y prodigar sus desvelos a las hembras ponedoras.

La prematura abnegación de la mujer aldeana se inicia en Rosa Luz con una impaciencia dolorosa: quiere ayudar mucho a su madre, levantarle de los hombros, en lo posible, la carga de la vida, remar a su lado con denuedo en los temporales de la pobreza. Y se yergue con orgullo cada vez que le evita un trajín, un afán; se esponja y se estimula cuando sabe cuidarla un poco, devolverle, a fuerza de gracia y devoción, alguno de aquellos agasajos que de ella ha recibido a manos llenas.

Al calor de tan vivo interés, cree la niña observar que está su madre algo decaída: anda más triste que de costumbre, y mirándola mucho con ojos avizores, se le nota un esfuerzo más penoso en la diaria faena, y en los breves momentos de descanso una angustiosa expresión de languidez.

Antaño, cuando vivía la abuelita, ya estuvo así, delicada y mustia Asunción, la moza ejemplar, y entonces su madre puso remedio a la amenazada salud con un gran elixir elaborado por los frailes de la villa.

Fué allá la anciana un día de mercado, con mucho sigilo, desde el cumbreño casal del Cintul, y llevóse dos palomas torcaces, bien cebadas, que le valieron, precisamente, el importe de una botella de licor.

Y un sorbo diario de la maravillosa bebida curó a la muchacha de la anémica endeblez que antes de conocerse tan eficaz composición, hubiera exigido la asistencia del médico o el largo tratamiento aldeano de "las siete cosas".

No olvida estos antecedentes Rosa Luz: vive desde hace tiempo muy atisbadora y vigilante, como si se alzara en la punta de los pies deletreando la vida.

Tanto deseo tiene de intervenir en ella igual que una mujer, que procura alargarse la falda, ceñirse el corpiño, recogerse la falda, recogerse las trenzas en un moño y empinarse con mucha gallardía sobre las albarcas de tarugos.

Así, con ávida penetración, fija en su madre los ojos, la persigue con solícito desvelo, y acaba por cerciorarse de que necesita una botella de elixir.

Es preciso comprarla sin que la enferma se entere, porque no lo consentiría: cuesta diez reales y es demasiado precio para las pobres labradoras de Cintul: los cultivos de un campo añojal y de una haza de mies no les permite remediarse con el excelente vino.

Pero Rosa no se considera menos industriosa que la difunta abuelita. Acudirá también al averío arrullador y no serán torcaces las que lleve a la feria, si no que ha de elegir lo mejor del bando, los pichones hermosos y preferidos, mediante los cuales se propone comprar hasta dos botellas de la reparadora medicina; porque los palomos tiernos se pagan muy bien, y sin duda son los suyos un exquisito manjar.

Al pensarlo así, algo dulce y amable se le rompe en el corazón; un cariño tembloroso y amenazado le duele en él, llenando de lágrimas los ojos de la niña.

Y sube al desván donde anidan las aves libres que vuelan en el cielo, las criaturas superiores, gracia del éter, sonrisa del aire, qué conocen la ciencia de las curvas y de los arcos y se mecen en el viento, y viven en la luz. Goza la chiquilla con ellas, rodeada de aleteos y arrullos, bajo una aureola de candidez, como San Francisco de Asís, y luego prende los palomos destinados a la inmolación; les acaricia mucho, les pone blanda y fina la ligadura de las patas y un lazo de adorno sobre el alto collar.

Con un fácil pretexto dispone su viaje la víspera del día feriado; hay que mercar hilo y agujas; hay que comprar dorada manteca y medio celemín de nueces escogidas. Puede ella fácilmente con la carga, y se brinda con mucha solicitud; saldrá tempranito para ir despacio; volverá antes de anochecer y en el fondo de su banasta pondrá la frugal comida de las doce.

Asunción la deja ir, no sin alguna resistencia: le parecen el camino largo y el día corto para que la rapaza marche sola; pero ella asegura que encontrará compañía, y oculta su tesoro con mucha habilidad.

Desde el amanecer estuvo escuchando los rumores nacientes. Oyó el rústico "¡Aoa!" del pastor que junta la rehala para conducir el ganado a travesío; la voz nómada es aún el eco de las tribus paganas que constituyeron en la región los dólmenes y menhires; en cada aurora resuena el grito formidable como trasunto de la primera civilización y sirve de alerta a los vecinos para emprender la lucha de una nueva jornada.

Al resonante aviso comenzó Rosa Luz a vestirse aquel día, con muchas precauciones, para no despertar a su madre; la dejó bien arropada bajo el centón de colorines y salió muy diligente al campo silencioso.

Turbio estaba el cielo, pálida y tardía fué llegando la mañana; soplaron vientos altanos con rápidas virazones que alzaban en el ejido tolvaneras y arrastraban por la colina la voz querellosa de los arroyos.

No encontró Rosa Luz a ningún feriante del poblado, ni vió con recelo las nubes agachadas y ceñudas: iba pensando en su madre, sonriendo a la certidumbre de confortarla con el magnífico licor.

Dos leguas de trocha hacia el valle, entre lindes de zarzamora y macizos de helecho, bajo el toldo sombrío del celaje, dieron con la serrana en el mercado.

Acomodada allí, después de curiosear ligeramente los tendejones y los soportales de la plaza bulliciosa, no le costó mucho vender la manteca y las nueces, pero nadie le ofrecía por los pichones las cinco pesetas que deseaba.

Ya iba desconfiando de realizar su propósito: las horas corrían; los vendedores forasteros levantaban sus reales; arreciaba el frío con augurios de temporal y los vientos, volubles todo el día, se cuajaban en un fuerte aquilón.

Tenía Rosa Luz en el enfaldo los pichones, recogidos con suave ademán, y en los ojos las lágrimas contenidas por el despacho. Los últimos mercantes la miraban curiosos, y una niña, que pasaba de la mano de una señora, se detuvo a contemplar con fascinación las aves de Cintul.

—¿Cuánto pides por ellas?

—Un duro.

—Son caras.

—Necesito ese dinero para mi madre que está enferma.

—¿Es verdad?

—¡Señora!

De las anebladas pupilas desbordóse el llanto, con tan elocuente reproche ante la duda, que la compradora, llena de piedad, abrió su bolsillo y puso delicadamente la gran moneda de plata entre los dedos tímidos de la campesina.

Quedóse después mirándola con deleite; era ojizarca y trigueña, de tostado cabello y angélico perfil; tenía en la boca una dulzura triste, una gracia exquisita en la expresión. Al agradecer la fineza de la desconocida, presentaba los palomos con apresuramiento conmovido, besándoles con ternura, una y otra vez.

La niña y la señora adivinaron todo el poema de aquel humilde sacrificio, y una lástima creciente les ganó el corazón.

—¡Para tí, guárdalo para tí!—dijo la diminuta señorita, rechazando la compra con viveza, a punto de llorar.

—Sí; te lo regalamos—añadió la madre inmutada.

—¿Y el dinero también?—murmuró incrédula Rosa Luz.

—También.

—Dios se lo pague...

Ya iban lejos las señoras, huyendo de la penetrante emoción, mientras la zagala se erguía, abrazando a sus avezuelas con un gesto feliz.

Se entretuvo después un poco en comprar la medicina, y emprendió, muy anhelante, el regreso a Cintul.

Ya descendía de las cumbres la niebla de la noche; silbaba el viento, cortante como un puñal, y algunos copos blancos empezaban a caer.

Pronto las mariposas de la nieve se espesaron, convertidas en inmenso cendal, y la niña, sola en medio de la tormenta, pensó con espanto en retroceder.

Pero no supo hacia dónde: la villa, oculta por el velo de la nevasca, había escondido sus contornos, ya muy vagos en la adumbración del crepúsculo.

Siguió andando maquinalmente Rosa Luz: sobrazaba el canasto de listones donde las botellas de elixir, abrigadas en sus cobijas, daban albergue mullido a los palomariegos.

Miraban las aves a su dueña con desmesurada inquietud, gimientes y azoradas, lívida la ceroma del pico, despeinado el plumaje tricolor. Y la niña las mira también con los ojos azules engrandecidos por el miedo, perdida en la terrible soledad.

Tarde marcina, de vientos inseguros que rolan a cada instante con distinta virazón.

Ya cesó de nevar; el aire está quieto, descansando sin duda, para emprender otra carrera tempestuosa.

Pero Rosa Luz no encuentra su rumbo; anda sin tino, pierde el huello deb

PROSA Y HUMORISMO

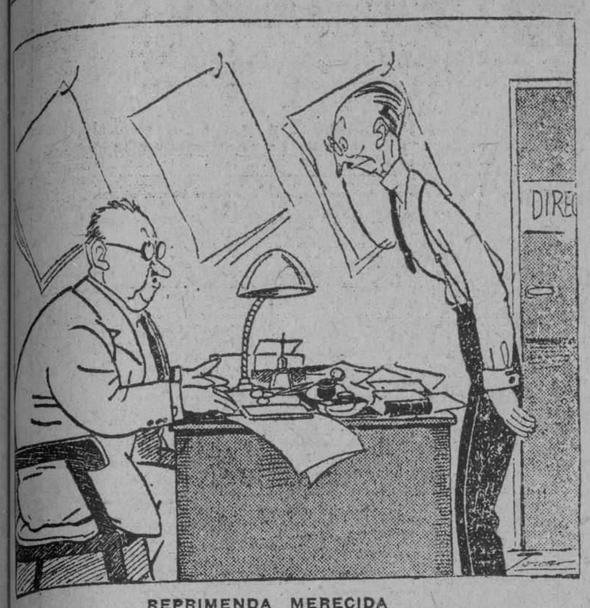

REPRIMENDA MERECIDA

EL DIRECTOR (al reportero de sucesos).—¡Sí, señor! ¡Estoy algo descontento de usted! ¡No sé cuanto tiempo hace que no trae usted al periódico ningún crimen sensacional!

(De la Voz. Madrid.)

BUENA RAZON

—¿Por qué no crees que mi saco sea inglés legítimo?

—No puede ser inglés legítimo porque es cruzado.

(De El Universal. Méjico.)

LAS COSAS EN SU PUNTO

—En efecto, caballero: He cantado una balada.

—Esto me parecía a mí; pero este dice que, más que balada, ha sido "mugida".

(Del A. B. C. Madrid.)

¡VAYA CONSUELO (POR GARCIA CABRAL)

—¿Cómo vamos, amigo?

—Bien doctor..., pero me cobró usted muy caro por la amputación.

—Bueno amigo, le cobraré menos por la próxima.

(Del Excelsior. México)

LO QUE PUEDE HACER UN CAMARERO POCO SERVICIAL

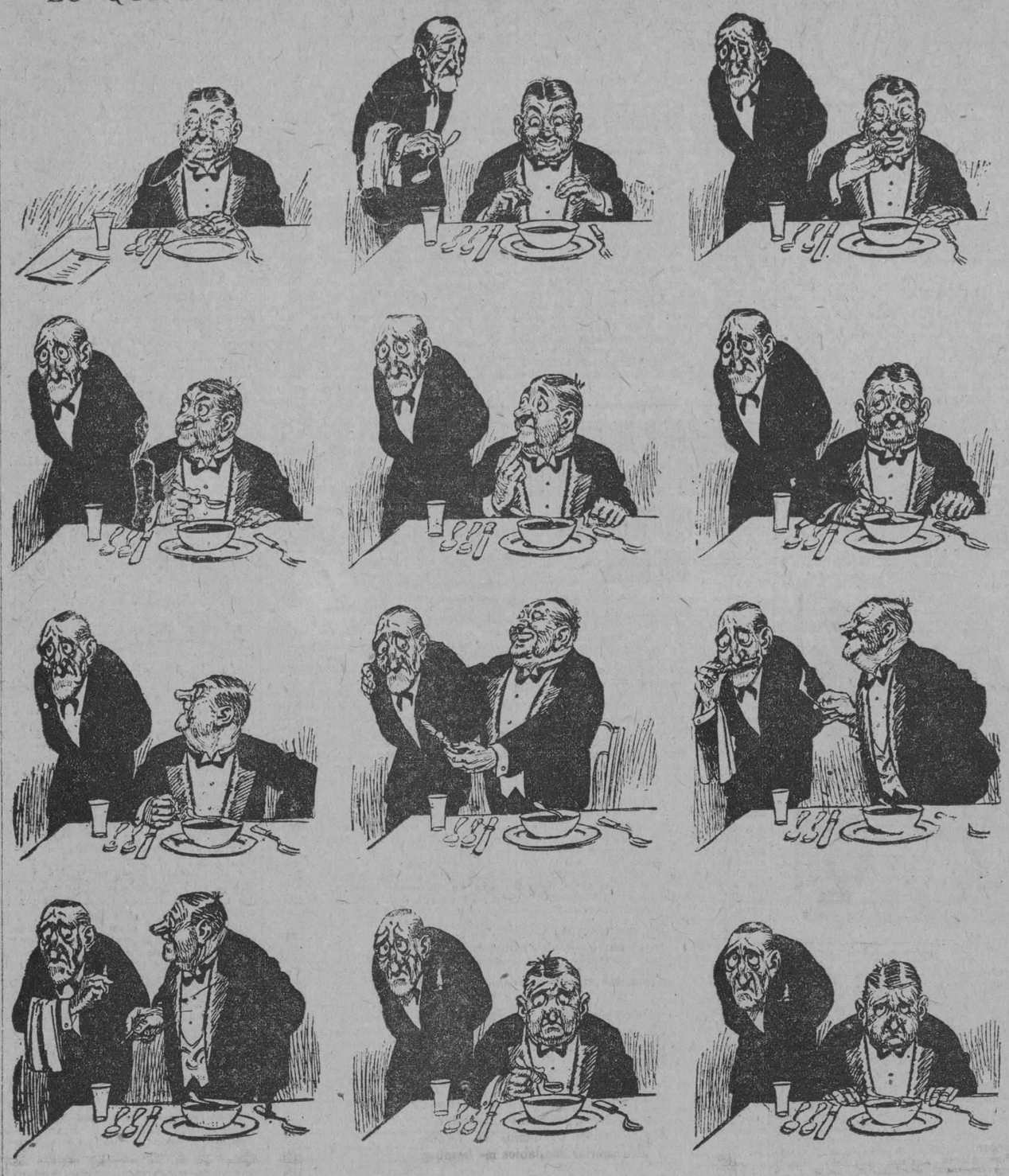

DIBUJO DE CLIFFORD McBRIDE. NEW YORK HERALD TRIBUNE

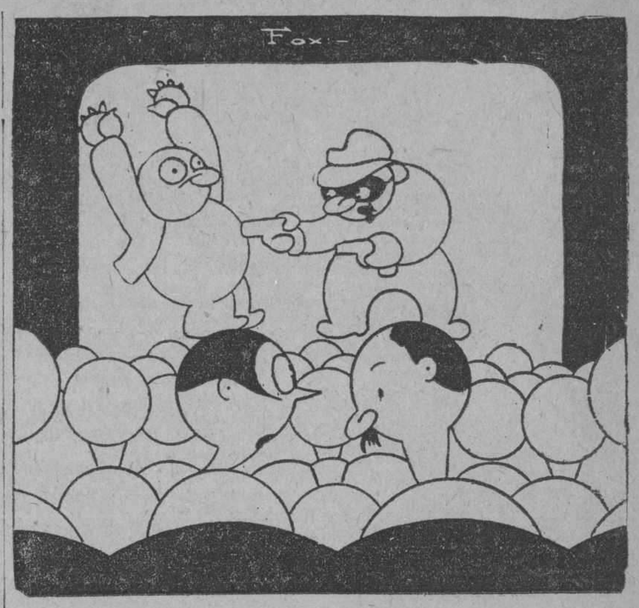

EN EL CINE

ELLA.—Esto me recuerda que tenemos que pagar la renta.

(De El Universal. Méjico.)

CURIOSIDAD SATISFECHA

—¿Y ustedes no salen este verano?

—Por la noche, sí, señor, casi todos salimos a dar un paseíto. ¿Pero por el día, ¡Cualquiera sale de casa con el calor que hace!

(De la Voz. Madrid.)

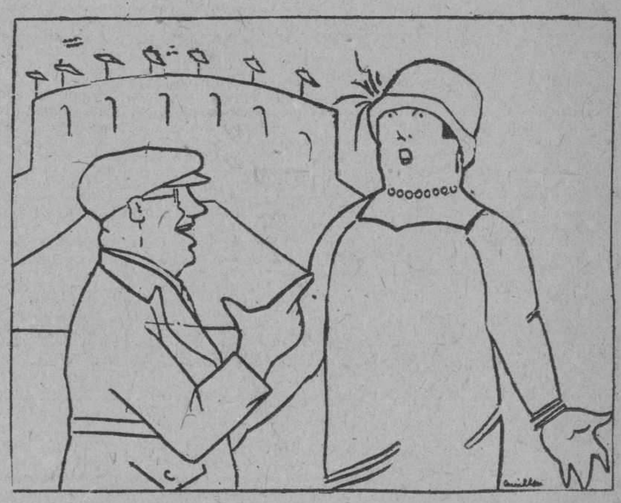

EN EL ESTADIO

—Ningún atleta cubano podrá ser su yerno, señora.

—¿Por qué?

—¡Porque todos vienen Con-Suegra.

(De El Universal. Méjico.)

LAS ENFERMEDADES NUEVAS

—Ya ve usted, aun no tiene diez años, y ya está con el álgebra elemental.

—¡Pobrecito! de una cosa por el estilo se murió un sobrinito mío

(Del A. B. C. Madrid.)

LOS VERDUGOS Y LA LITERATURA

Acaba de publicarse en Leipzig el diario de Franz Schmidt, verdugo que fué de Nuremberg desde 1573 a 1615. Según el revistero del "Times Literary Suplement", Schmidt no es el único verdugo que haya manejado la pluma al mismo tiempo que el hacha, la pala, el hierro candente o la rueda de descuartizar y que haya fijado en el papel sus impresiones para ejemplo de verdugos venideros.

Aparte las Memorias de la familia Sanson, donde el arte de cortar cabezas humanas iba trasmitiéndose y perfeccionándose de padres a hijos, existe un "Tagebuch", de José Wohlmuth, de Salzburgo, quien, durante sesenta años, practicó noventa y dos ejecuciones. Otros verdugos, como Karl Huss, el amigo de Goethe, no han escrito nada, que sepamos, pero tuvieron, en cambio, diversos biógrafos. Así, por ejemplo, nos consta que este mismo Huss, hijo del ejecutor de Brux, estuvo toda su infancia vacilando entre dedicarse a la iglesia o seguir la tradición familiar, y que, cuando, el año de 1787, fué abolida la pena capital en sus dominios, utilizó los conocimientos anatómicos que había adquirido rompiendo huesos para dedicarse a componerlos, haciéndose médico. Un día, una cliente rica se prendó de él y le ofreció su mano; pero Huss, olvidado ya de su primer oficio, no se la cortó. Muy lejos de ello. Condujo a su enamorada al altar, y, una vez en posesión de la fortuna, se dedicó a la Numismática, formando una interesantísima colección de monedas y medallas antiguas.

¿Qué verdugo se atrevería hoy relatar sus experiencias ni qué biógrafo tendría audacia bastante para contarnos la vida de un verdugo? Hoy es muy raro el "ejecutor de altas obras" a quien no le tiembla la mano en el momento de trabajar, y es que, como dice uno de ellos tristemente, ya no hay afición. No hay afición por parte de los profesionales, no la hay por parte del público, y huelga decir que tampoco la hay por parte de los reos. No hay afición, y el oficio está perdido.

¡Habrá que ver a un verdugo moderno teniendo que descuartizar a un hombre, que encerrarlo vivo, que cocerlo o que ahogarlo! El verdugo moderno no quiere contemplar sangre ni oír gritos, y no es que este verdugo sea un hombre mejor o un técnico peor que el antiguo, sino que, antiguamente, no sólo el verdugo y la sociedad estaban convencidos de la maldad del reo, sino que el propio reo se consideraba un hombre fundamentalmente malo en una sociedad fundamentalmente buena. Entonces las nociones del bien y del mal estaban mucho más delimitadas que ahora. Los hombres eran malos o buenos de una sola pieza y por culpa o por méritos de ellos mismos; pero actualmente, cuando un reo y un juez se miran a la cara, no me extrañaría gran cosa el saber que uno y otro sentían deseos de cambiar de puesto.

Actualmente, en fin, nadie está seguro de sí mismo ni de los otros, y las ejecuciones capitales, que antes constituían el mayor de los regocijos públicos, se hallan, dígase lo que se diga, en una vergonzosa decadencia.

JULIO CAMBA

HISTORIAS PINTORESCAS

UN EXIGENTE

Ricardo es casamentero y va a ver a su amigo Sisebuto. Este, en cuanto le ve, le dice así:

—Ya sé a lo que viene usted; pero es inútil que pierda el tiempo, porque ¡yo no me caso y no me casa!

—No, no, le traigo a usted una proporción que le va a asombrar.

—Demonio, me intriga usted, ¿de qué se trata?

—Vengo a proponerle a usted a Feliciana Ricordi, que tiene nada menos que un millón.

Sisebuto se echa a reir.

—¡A Feliciana Ricordi! ¡La hija del banquero...! ¡Pero hombre, si es coja!

—¡Claro, pero con un millón saldrá siempre en automóvil!

—Y tuerta.

—Cierto; pero con un solo ojo no verá más que la mitad de sus faltas!

—¡Y jorobada, por añadidura!

—¡Vaya, vaya, don Sisebuto, vaya, vaya...! Si va usted a reparar en pequeñeces... ¡De modo que quería usted una Venus de Milo...!

LA ASTUCIA

El Cardín tiene un pleito con Antón, y le pregunta a su abogado:

—¿No cree usted que convendría que le enviara un regalito al señor juez?

—¡Oh, no se le ocurra a usted! Se trata de un magistrado integérrimo que lo consideraría como una verdadera ofensa, y tenga usted la seguridad de que perdería el pleito.

A los pocos días se celebra el juicio. El Cardín gana, y su abogado está loco de alegría, porque atribuye el éxito a su elocuencia.

—¡Ve usted—le dice al Cardín—, ve usted cómo tenía yo razón al aconsejarle que no enviara el regalo?

—¡Ah, pero si lo envié!

—¿Pero es posible?

—¡Claro que lo envié; pero con una tarjeta de Antón!

LOGICA

Sin que fuese Pinín un borracho impenitente, no por eso dejaba de gustarle "sorbiatar" algo más de lo de razón alguna vez que otra, y, cuando esto hacía, "taramellaba" como una "talandoria", y perdía de tal manera la "trasmontana", que se le figuraba ir montando en un inmenso "tío vivo" que daba más vueltas que una "peonza".

Uno de esos días, no pudiendo andar más, se sentó Pinín en el quicio de una puerta donde le encontró un vecino suyo.

—¿Vienes pa casa, Pinín?—le preguntó.

Ladino y disimulado como un raposo, el interrogado contestó:

—Con eso cuento, hom.

—Pos anda, levántate, porque así, sentau, non vas llegar tan pronto.

—¿Andar...? ¿Tengo yo cara de bobu? Anda tú que non discurres más que eso.

—¿Entós?

—¡¡Paeces fatu!.... ¿Non ves cómo cuerren les cases alreor? Pos toi esperando que pase la mía pa meteme adientro.

LA ANECDOTA POPULAR

—XA COMPRENDO...

Un convecino nuestro gallego, que gusta del vértigo de la velocidad, salió en una madrugada a probar la potencia de su coche, estando en la Coruña. Antes de llegar a las rectas de Caldas, el automovilista vigués se detuvo en la carretera breves momentos. En esto se le acercó un labriego:

—¿Pódeme levar hasta Caldas?

—Súbase y agárrese—le contestó el dueño del auto.

Y el paisano se retrepó muellemente en el asiento posterior.

Vuelve el coche a marchar, a kilómetro lanzado, hacia la villa de Doña Urraca. El marcador llega a los 120, 125 kilómetros por hora. La velocidad es extraordinaria, enorme. A los pocos minutos, en Caldas.

El aldeano se baja del coche asombrado y lívido. Jamás presintiera la muerte tan cercana.

Se dirige al propietario del coche y le pregunta:

—Dígame canto lle debo.

—Nada, señor...

—¿Nada? Agora xa o comprendo todo... Y se fué.

UN CASO PATOLOGICO

Examínase para practicante un señor ya de edad madura, que se toca con el gris uniforme de una institución armada.

Es andaluz de los cerrados y su frescura es tal que deja tamañito un iceberg.

Saca la bola y cúpole en suerte disertar sobre el órgano de la visión. Pez por completo en la materia, encárase con el presidente del tribunal, y con toda su granítica c le dice:

—Zeñó; bien podía preguntarme otra cocica, pue, la verdá, d-esto, no sé ni gorda. Pregúnteme usté algo del aparato circulatorio.

—Bueno, hombre, bueno; le respondió el presidente del tribunal, dígame entonces, ¿cuántas cavidades tiene el corazón?

—Toda él forma una zola, zeñó, respondióle flemático el bélico hombre témpano.

Ante esta erudición médica, contestóle el presidente:

—Puede retirarse, que está usté patológico.

Las carcajadas aun resuenan hoy en el aula.

CABALLOS

Hace pocos días marchaban, como es frecuente, dos automóviles en competencia por una carretera. Entran de paso, en una ciudad, y moderan la marcha. El que iba detrás, aprovechándose de la circunstancia de disminuir la velocidad, pasó al otro auto.

El chofer de éste protestó, alegando que no debía pasar dentro de la urbe. El conductor del otro coche se justificó, diciendo:

—Son diez caballos...

—Once con usted—replicó el que protestaba.

M.E.C.D. 2016

"Monte Carlo" es la magnífica super-producción que la Metro Goldwyn Mayer estrenará próximamente en la Habana.

Esta película admirablemente dirigida por Christy Cabanne, en la que toman parte Lew Cody y Gertrude Olmsted como principales intérpretes, y Karl Dane, Roy Darcy, Zasu Pitts y Trixie Friganza es el compendio de un intenso drama que se desarrolla en la "Riviera" del Mediterráneo, en el esplendoroso Monte Carlo, el pequeño pueblo de la Ruleta y el treinta y cuarenta, y en medio de las fastuosidades de relumbrón y entre los oropeles del principado de Mónaco.

Tanto Lew Cody como Gertrude Olmsted personifican magistralmente sus papeles en esta gran superproducción que la Metro Goldwyn Mayer estrenará en la Habana.

ARTURO M. LOEW EN EUROPA

Arturo M. Loew, director general del departamento extranjero de la Metro Goldwin Mayer, salió el sábado 2 de Octubre, a bordo del "París", con destino a Europa, acompañado de Morton A. Spring, uno de los directores de dicho departamento.

El señor Loew se propone visitar las principales sucursales de la Metro Goldwin Mayer en Europa y las salas de espectáculos que dicha compañía posee en Londres, París, Berlín, Madrid etc., algunas de las cuales han sido adquiridas recientemente.

En Londres, donde se está exhibiendo desde Mayo, con grandioso éxito la colosal película "El Gran Desfile" la M-G-M posee el "Tivoli", el teatro cinema más grande y lujoso de la capital inglesa, construído recientemente con un costo de seis millone sde dólares.

En Berlín se acaba de estrenar con clamoroso éxito la famosa producción de gran espectáculo "Ben Hur" y en París el Gaumont Palace, ha inaugurado una serie de reformas en sus presentaciones y en la iluminación interior y exterior que han llamado poderosamente la atención y han convertido dicho teatro en una de las grandes atracciones de la "Ville Lumiere".

LA ERECCION DE GRANDES ESTUDIOS HACE AUMENTAR LA PROPIEDAD EN BURBANK

Con la terminación de los nuevos estudios de la First National en Burbank, California, las personas a quienes debióse la concepción y realización de esta obra, se han dado cuenta de que beneficiaron directamente a los millares de personas para quienes el nombre de la First National significaba antes tan solo el nombre de una empresa que hacía buenas películas. Ahora esa misma organización es considerada como benefactora por los dueños de terrenos propios para habitaciones, para edificios comerciales, etc., en los confines de Burbank y sus cercanías, adyacentes a los grandes estudios cinematográficos.

Bajamente calculado el aumento en el valor de la propiedad raíz, es el doble. Quienes desean adquirir propiedades para residencias cerca de la ciudad pueden todavía conseguirlas a precios razonables, pero antes de que transcurra mucho tiempo esos valores van a registrar un aumento muy considerable

Está formándose actualmente una nueva sección de la ciudad de Burbank, y de esa nueva sección los estudios de la First National forman en cierto modo el núcleo principal.

Como un lugar notable, aparte de su valor económico, la instalación de la First National causa la maravilla de quienes la conocen. Gracias a los trabajos en el más bello de un valle notable por su belleza y por su fertilidad.

En el sentir de los expertos, podrán adquirirse todavía durante un año terrenos para construir habitaciones cerca del estudio, a precios razonables. Después de eso, nadie es capaz de predecir los valores que habrán de establecerse, y el ejemplo de lo ocurrido en Hollywood se halla presente ante todos.

Cuando la First National decidió construir sus nuevos estudios, Richard A. Rowland, M. C. Levee y John McCormick, que son respectivamente el vicepresidente y gerente general, el gerente ejecutivo y el gerente general de la producción en el Oeste, se pusieron a estudiar el problema. Naturalmente, como resultado de esa concentración de ideas, tenía que resultar algo de carácter realmente constructivo, y el resultado en este caso fueron los nuevos estudios en Burbank.

Se comenzaron los trabajos el 28 de marzo de 1926. El terreno tiene una extensión de cerca de 65 acres; su ubicación es a 3 y media millas de Hollywood y dentro de los confines de Burbank. La Austin Company se encargo del contrato general. Los estudios fueron entregados, completamente terminados, el 15 de junio, o sea después de 74 días de trabajo. Un campo de alfalfa había sido convertido en una institución, combinando el arte con el negocio, la habilidad técnica con la mano de obra de expertos, formándose así un conjunto que viene a representar un tributo a la incansable energía, a la visión y a la laboriosidad de todos los interesados en la obra.

Ya ese lugar contaba con las ventajas que proporcionan los buenos caminos, y de hecho hay caminos excepcionalmente buenos en todas direcciones, lo cual es muy ventajoso por todos conceptos. El clima es inmejorable en todo el Estado y eso constituye una nueva ventaja en favor de la empresa."

El día 1º de julio, June Mathis inició su producción de "La Mujer Enmascarada" dirigida por Balboni. Fué la primera película hecha en la nueva planta y el hecho de que haya sido terminada justamente en el tiempo que se calculó, es por sí mismo un triunfo.

Hay aproximadamente treinta edificios en la instalación, habiendo sido su costo como de millón y medio de dólares. Cuatro de esos edificios son escenarios que cuentan con una superficie de 33,000 pies cuadrados, habiéndose reservado el espacio necesario para cuatro escenarios más. El sistema eléctrico es perfecto. La Southern California Edison Company suministra 33,000 voltios, que se reducen por medio de los transformadores en el estudio, a corriente alterna de 220 voltios, y a su vez en 220 y 110 voltios. Hay energía eléctrica suficiente para satisfacer las necesidades de una población de 10 mil habitantes.

El sistema de agua es completamente moderno, incluyéndose el sistema Grinnell para prevenir incendios, contándose al efecto con un tanque de 100 mil galones.

Aparte de los edificios de servicios técnicos, de los salones de proyección, de los cuartos tocadores para los artistas, del bungalow de Colleen Moore, etc., hay un tanque para natación, que se aprovechará para tomar las escenas en ciertas películas, patios para tennis, escuela para los niños, campo de golf, etc.

De la manera más moderna se ha organizado lo relativo a policía e higiene. De hecho es este el mejor estudio cinematográfico que existe en todo el mundo, porque se le construye especialmente para ese objeto; no fué desarrollándose paulatinamente, ni se trata tampoco de una fábrica transformada, sino que se le hizo especialmente para hacer películas, y no dejó de emplearse todo cuanto era necesario para la consecución de ese objeto.

Ha tenido esto una gran significación para Burbank y sus cercanías, ha tenido también mucha significación para la industria, y continuará teniendo mayor importancia para la ciudad, para el arte y para el negocio de hacer películas destinadas a Su Majestad, el público.

LOS PRINCIPALES ARTISTAS DEL CINEMATOGRAFO NORTEAMERICANO

DOUGLAS FAIRBANKS, Jr.

El hecho de que Douglas Fairbanks sea hijo de uno de los actores más notables de la pantalla, no ha sido motivo para que el joven Douglas se echase a dormir en los laureles de su popularísimo padre. Muy al contrario; la fama del padre parece haber estimulado al hijo para crearse un nombre, igualmente ilustre en la cinematografía, por su propio esfuerzo.

Cuando Douglas Fairbanks, hijo, o junior, por decirlo a la inglesa, anunció su decisión de ingresar en un estudio, el público esperó de él grandes maravillas, y a decir verdad, el joven Douglas no decepcionó a ninguno. E smás; nosotros tenemos la completa seguridad de que Douglas Fairbanks, hijo, llegará a ser, andando el tiempo, un actor notable como su padre.

Douglas Fairbanks, Jr. nació en Nuev aYork. Dotado de una educación esmerada, adquirida en los mejores colegios de Nueva York, París y Pasadena (California), es un placer conocerle y tratarle.

La primera película de la Paramount en que Douglas Fairbanks tomó parte fué la intitulada "La medalla del Creciente". Más tarde ha interpretado importantes papeles en "El correo aéreo"", "Promesa en prenda" y "La Venus americana".

GRIFFITH REGISTRA LA PROPIEDAD DE ALGUNOS EFECTOS ESCENICOS "LAS DESDICHAS DE SATAN"

Tan importantes se consideran varios efectos escénicos que aparecen en "Las desdichas de Satán", película que está haciendo D. W. Griffith, que el conocido director ha registrado los derechos de autor para que nadie pueda copiarlos.

Mister Griffith también prestó un señalado servicio al cinema cuando, hace años, comenzó a usar los efectos conocidos con el nombre de "close-up" (figuras en toda su magnitud), surgimiento paulatino y esfume de la figura, así como varios otros de verdadero valor, los cuales han sido adaptados por otros directores sin que a ello se haya opuesto su autor.

Meses antes de comenzar a impresionar "Las desdichas de Satán", mister Griffith, en unión de su fotógrafo, consiguió descubrir un nuevo método para el cambio de escenas sin molestar el ojo del observador. Después de continuos esfuerzos lograron un triunfo definitivo estando seguros que los nuevos adelantos causarían sorpresa entre el mundo cinematográfico. Con el fin de asegurar la propiedad de estos adelantos, mister Griffith ha registrado los derechos de autor.

"Las desdichas de Satán", aunque obra eminentemente humana, da el efecto de algo sobrenatural que impone al espectador. Adolphe Menjou, caracterizando el papel de príncipe Lucio Rimanez (Satán), aparece como un caballero de nuestra sociedad, que vive y se mueve en un círculo completamente natural. No obstante, debido a los efectos escénicos que lo circundan, el espectador recibe la impresión de que detrás de su figura normal hay un poder invisible que guía sus pasos. Esa fuerza está siempre envuelta en el misterio, resultando cada vez más interesante, a medida que el desarrollo del argumento se va acercando a su fin. Esto no hubiese sido posible sin los efectos escénicos debidos al trabajo inteligente del conocido director.

PAGINA CINEMATOGRAFICA

A CARGO DE

M. L. DE LINARES

Diana Mayo, muchacha intrépida y traviesa, pero para quien Natura había sido bastante pródiga —pues habíala dotado de los más primorosos encantos de la vida— hizo su aparición en la ciudad Oriental de Biskra.

Fué en una serena noche estival, cuando la tarde en los cariñosos brazos de la noche languidece, declarándose impotente para refrescar los candentes rayos del Astro Rey que se va hundiendo en el Ocaso, como una vida que se aleja, como una esperanza que se disipa.

En uno de los más elegantes Casinos de aquella ciudad Oriental el jeque Amhed Ben Hassan tenía una especie de Monte Carlo árabe en el que celebraba su acostumbrada fiesta, algo así como una Lotería Matrimonial según el rito que tenía establecido aquella gente exenta de toda cultura civilizadora. La entrada a aquel Templo Pagano estaba vedada a los europeos. No obstante, la osadía de la excéntrica Diana la había llevado hasta el extremo de pretender traspasar los umbrales del casino, ávida de conocer de cerca las interioridades de aquel extraño ambiente.

Y lo consiguió, adoptando para el efecto un disfraz, ocultando su faz encantadora y atrayente así como su escultural figura, bajo la misteriosa túnica y el antifaz de la mujer beduína. Pero el astuto jeque pronto descubrió la presencia de la extraña visitante que huyó al ser perseguida. Ahmed, en venganza, jura en nombre de Alá raptar a la muchacha para convertirla en una de sus numerosas esclavas.

Más tarde llegó a conocimiento del jeque que al día siguiente la traviesa inglesita saldría de excursión, y entonces pone en juego su bien premeditado plan. Puesta la caravana en marcha, el hermano de Diana la deja por un momento para regresar a Biskra, y el jeque aprovecha aquella oportunidad para apoderarse de su presa, llevándola a su oasis. Allá la somete a su férrea voluntad y ella llora, suplica, ruega, mas todo en vano, sintiendo nacer en el fondo de su alma el más profundo rencor hacia su raptor. Transcurren unas semanas, y la muchacha, llena de asombro, siente verificarse un cambio en su alma: eran los preludios de una extraña felicidad. Mas cuando el jeque la anuncia que sería visitada por Raoul de Saint Hubert, siéntese invadida por una ola de indignación, pues no hubiera consentido de ningún modo, verse en presencia de un europeo como ella, sometida a la voluntad de aquel hombre semi-salvaje.

Mientras el jeque sostiene una amigable charla con su nuevo visitante, la dice a Diana que salga a dar un paseo a caballo en el campo. La muchacha en acecho de un momento oportuno, consigue asustar al caballo en que iba cabalgando su acompañante, quien habíase apeado a recoger unas flores silvestres y ella se escapa en su caballo con el ánimo de recuperar su libertad, pero con tal mala suerte, que el jamelgo rodó por la arena. Diana había caído cerca de una caravana a quien pide socorro ignorando que era el temible bandido Omair jefe de una cuadrilla de malhechores que merodeaba por aquellos contornos. Omair vió a la muchacha é inmediatamente sintió deseos de hacerla suya, habiendo desistido de su intento en vista de la proximidad de Ahmed que había casualmente descubierto el accidente de la muchacha, recogiéndola y llevándola de nuevo a su pabellón.

Saint de Hubert censuraba duramente a su amigo por el trato tan cruel que daba a Diana, pero el jeque rechazaba la protesta de su amigo, y a no ser por la noticia que llegó a su conocimiento, con motivo de la captura de un espía de Omair, que trataban de secuestrar a la muchacha, la hubiera dicho que volviera a Biskra al lado de sus padres.

Diana y Saint Hubert daban un paseo a caballo, cuando fueron divisados por el bandido Omair; éste se lanza en persecución de ellos y se apodera de la linda inglesita. Cuando supo esto el jeque, salió rápidamente con sus más bravos jinetes, para el rescate de su adorada prisionera.

Y sucédese un fiero ataque, en el que después de encarnizada lucha, triunfan los arrojados jinetes del jeque Ahmed; éste sostiene un combate con el bandido Omair, cayendo herido en la arena el primero, mas su ayudante Youseeff da muerte a Omair.

La Empresa Paramount estrenará esta película dentro de breves días.

"BEN HUR" EL ESPECTACULO MAS GRANDE DE LA PANTALLA

OTRO GRAN TRIUNFO DE RAMON NOVARRO.

Desde que el General Lew Wallace escribió las últimas palabras de Ben Hur" hace 45 años en el histórico Palacio del Gobernador de Santa Fe, en el Estado de Nuevo México, esta novela inmortal se ha propagado por todo el mundo. Además de leerse en todos los países de habla inglesa, se ha traducido a casi todas las lenguas del universo. Millares de ejemplares se han vendido durante este período y su circulación se puede decir que ha sido tan grande como la de la misma Biblia.

Esta novela cuyo tema se basa en la Biblia, fué bendecida por Su Santidad León XIII. No ha habido ninguna novela basada en la época de los comienzos de la Era Cristiana que haya tenido tanta popularidad como ésta.

El señor A. L. Erlanger muy pronto vió las grandes posibilidades que la novela tenía para hacer de su tema una obra teatral, y el 29 de Noviembre de 1899 presentó el drama espectacular "Ben Hur" en New York en uno de los principales teatros de Broadway. El éxito fué instantáneo. Por más de un cuarto de siglo el gran drama figuró en los cartelones de los mejores teatros de los Estados Unidos. Ultimamente en el nuevo arte del cinema, don Marcos Loew tomó la grande empresa de hacer una película de "Ben Hur" y con la cooperación del productor teatral Erlanger y sus asociados los señores Dillingham y Ziefield la presenta ahora como una superproducción especial de la Metro Goldwin Mayer.

La dirección del trabajo fué encargada al director Fred Niblo, con el cual cooperaron los más distinguidos artistas de la Metro Goldwin Mayer, y todos sus técnicos.

El director Niblo ha impresionado en la película "Ben Hur", ternura, delicadeza y el poder dramático necesario para una producción sensacional. La producción cinematográfica de "Ben Hur" es mucho más grande que la teatral. Nueve troncos de cuatro caballos corren en el gran circo de Antioquía. Una flota de más de cien barcos, toda la escuadra romana de aquellos tiempos, riñe una sangrienta batalla contra unos piratas. Por la primera vez se ve al hijo de Hur organizar las legiones de Galilea para establecer un Rey en Judea.

Jerusalén es restablecida, gran animación reina en las calles; la majestad de los lanceros Romanos entra por las puertas de la ciudad; la Corte de Pilatos y el palacio de Hur se ven en todo su esplendor; también se admira la gran procesión del Domingo de Ramos y la entrada del Salvador en Jerusalén. Hay varios cuadros a todo color que son una maravilla de arte, entre ellos se ve el nacimiento de Jesús en el histórico pesebre, y la muerte de Cristo en el Calvario.

Parte de la película de "Ben Hur" se hizo en Italia y parte en California. Nunca se hizo una producción cinematográfica en tan gran escala, pues se gastaron más de cuatro millones de dólares. Basta decir, para dar una idea de la grandeza de este film, que se construyeron por completo todos los barcos de la Armada Romana en aquellos tiempos, además de los barcos de los piratas, en los astilleros de Liborno, contratados especialmente por la Metro Goldwin Mayer y estuvieron trabajando por espacio de un año y medio.

Los barcos se botaron con grandes ceremonias a las que asistieron representantes del Gobierno de Italia y el Ministro de Marina.

Las escenas fueron fotografiadas en las afueras de Roma, tomando parte en ellas más de cinco mil personas y trescientos caballos.

Fué reproducido enteramente el Circo Máximo de Antioquía, una obra verdaderamente colosal.

En las carreras corren doce troncos de caballos y aparecen en estas escenas más de quince mil personas, representado casi todas las principales razas del mundo.

La escena de la entrada del Salvador a Jerusalén el Domingo de Ramos es una de las vistas más bellas que jamás se hayan filmado. La fidelidad histórica se manifiesta en todos los detalles que aparecen en estas escenas.

La batalla naval es sensacional e imponente. Las galeras romanas desplegan en ella toda la gallarda y majestuosa solemnidad característica de aquellos hombres, admirados aún hoy después de tantos siglos.

Unas tres mil personas tomaron parte en estas sensacionales escenas y la Metro Goldwin Mayer aseguró la vida de cada una de ellas en veinticinco mil dólares.

Nada falta en esta producción única, que es grandiosa, espectacular, artística y considerada como la maravilla cinematográfica del siglo.

Una interesante escena de la cinta "My Baby" de la Paramount Pictures en que intervienen los conocidos artistas Douglas McLean, Margarita Morris y Claude Gillingater.

POR LOS "ESTUDIOS" NORTEAMERICANOS

METRO-GOLDWIN-MAYER

Sally O'Neill, la monísima estrella de la Metro-Goldwin-Mayer, va a trabapar con Ramón Novarro en una película que va a dirigir Hobart Henley adaptada de la obra teatral "Bellamy the Magnificent" (Bellamy el Magnífico), de Roy L. Horniman. Con Sally y Ramón Novarro trabajan en esta película Willard Louis Renée Adorée, Carmel Myers y Bert Roach.

Joan Crawford acaba de obtener su primer triunfo como estrella, en la película "París", secundada por Charles Ray. Joan representa admirablemente el papel de una apache de Montmartre. Esta muchacha, se recordará que hace un año trabajaba en los "music halls" de Nueva York, de donde la sacó uno de los directores de la Metro Goldwin Mayer.

"La seductora", de Blasco Ibáñez, dirigida por Maurice Stiller, interpretada por Antonio Moreno y Greta Garbo.

Don Marcos Loew acaba de llegar de Europa a bordo del "Leviathan". Don Marcos que fué en viaje de placer, trae muy buenas impresiones del negocio cinematográfico en el continente europeo, especialmente en Inglaterra.

Lillian Gish está de vuelta en los estudios de la Metro Goldwin Mayer trabajando en "The scarlet letter" (La marca escarlata). La señorita Gish hace pocos días que regresó de Inglaterra, con su hermana y su madre Al terminar "La marca escarlata", la insuperable actriz empezará a trabajar en otra película titulada "Annie Laurie".

VAMPIROS MALCRIADOS Y VAGABUNDOS

REPARTO

Eleanor: Viola Dana; Lord Chumley: Raymond Griffith; Adán Butterworth: Theodore Roberts; Gaspar Le Sage: Cyril Chadwick; Anabella Wu: Ana May Wong; Teniente Hugo Butterworth: William Boyd.

Media noche, en el Bal Tabarin... Luces, color, alegría, música, vino, mujeres hermosas...

Mientras la orquesta deja escuchar las atormentadoras estridencias del jazz de moda, dos misteriosos personajes, una mujer y un hombre, sentados en una de las galerías que circulan el amplio salón principal, sostienen una conversación, al parecer, interesante.

"Procura apoderarte de sus llaves... En la caja de seguridad que tiene a su cuidado en las oficinas del Arsenal; hay un sobre, sellado con tres sellos de lacre rojo", le dice el hombre a la mujer quedamente al oído, y enseguida se retira, dejándola sola.

Los dos misteriosos personajes se refieren, sin duda, al teniente Hugo Butterworth, de la Marina de Guerra norteamericana, quien se encuentra en el salón conversando con unos amigos.

El joven teniente es invitado a tomar unas copas con la desconocida joven y más tarde la acompaña a su casa.

A la mañana siguiente, el teniente Butterworth se encuentra en una extraña habitación, en un misterioso hotel de la ciudad baja, sufriendo los efectos soporíferos de algún narcótico. De sus bolsillos han desaparecido las llaves de su oficina del Arsenal, algunos papeles sin importancia, y en su mente no queda el más leve recuerdo de lo que sucedió la víspera.

El teniente Butterworth se dirige al Arsenal, y al llegar a su oficina, uno de sus superiores le da la desagradable noticia de la desaparición de un sobre sellado, el cual guardaba los planos de defensa de costas.

La situación del teniente Butterworth, como se comprenderá, es sumamente comprometida, pues en ella va vinculado su propio honor y el del apellido Butterworth, el cual durante varias generaciones simbolizó el orgullo y dignidad de la familia que lo llevaba.

En esta infortunada situación se presenta lord Chumley, un prototipo del insípido dandy inglés, producto típicamente de Londres, a pedir la mano de la hermana del teniente Botterworth, la cual había sido solicitada con anterioridad por el abogado Gaspar Le Sage, quien resulta ser el misterioso personaje que conocimos dando instrucciones secretas a Anabella Wu, la joven del Bal Tabarin, para apoderarse del sobre sellado que el teniente Butterworth tenía en su custodia.

Gaspar Le Sage estaba aliado, secretamente, con Anabella Wu y una banda de espías y estafadores internacionales, cuya especialidad era la compra y venta de secretos de los gobiernos extranjeros.

Uno de los espías ofrece a Le Sage un millón de dólares por la entrega del sobre sellado que contiene los planos de defensa de costas del gobierno americano, mas el astuto Le Sage se niega a venderlo, porque sabe perfectamente que el sobre es un arma invencible en sus manos para obligar al contraalmirante retirado Butterworth a entregarle la mano de su hija.

Mas el mismo empeño que tiene Le Sage en conservar el sobre sellado y los valiosos documentos que contiene, tiene lord Cnumley en apoderarse de él, pues si no lo hace, pierde irremisiblemente a Eleanor.

Le Sage hace frecuntes visitas a Anabila en sus habitaciones del hotel donde vive, amuebuadas con un lujo verdaderamente oriental, pues hay que tener en cuenta que la joven cómplice de los espías es oriunda de un país asiático. Para mayor seguridad Le Sage consiente en que Anabella guarde el sobre sellado, pues su permanencia en el hotel es un secreto para todo el mundo.

La consternación del contralmirante Butterworth al enterarse de la horrible desgracia que ha caído sobre la familia, con la desaparición de los valiosos planos, no tiene límites. Para salvar el honor de la familia, el viejo marino ofrece toda su fortuna a Le Sage, si logra la restitución de los planos al gobierno en el perentorio plazo de cuarenta y ocho horas.

"¿No sería preferible que la restitución del sobre sellado la efectuase un miembro de la propia familia Butterworth?", insinúa el astuto Le Sague.

Como este es un asunto que Eleanor es la más indicada para decidir, el viejo contraalmirante dirige una significativa mirada a su hija, y ésta, acercándose a Le Sage, le promete casarse con él, si en el plazo señalado entrega los planos al gobierno.

Mientras tanto, el joven teniente, perdida toda esperanza de recobrar el sobre sellado, intenta suicidarse, mas lord Chumley aparece casualmente en la habitación e impide al joven quitarse la vida.

Aquella misma noche, lord Chumley, valiéndose de una habilísima estratagema, la cual por poco le cuesta la vida, se apodera de la liga de mujer que el jove nteniente se encontró en el bolsillo la noche de su secuestro.

Con esta clave en su poder, lord Chumley se dirige, aunque perseguido por dos detectives, en busca de la otra liga, la cual encuentra, por una rara casualidad, atada al cuello de un perro que al verla correr se dedicó a perseguirle con tenaz empeño.

Lord Chumley sigue al perro y después de una carrera loca que dura un par de horas, el can conduce al noble inglés a la habitación de la espía oriental.

Empleando los métodos que hicieron famoso a su compatriota Sherlock Holmes, lord Chumley consigue apoderarse del sobre sellado y de la segunda liga, verdadero cuerpo del delito.

Cuando Le Sage se entera de que Chumley tiene el sobre sellado en su poder, lo cual equivale a la pérdida de Eleanor, se decide a raptarla, valiéndose del engaño de que los documentos están a bordo de un yate fondeado en la bahía. Eleanor cae en la red que le tiende el astuto Le Sage y ambos se dirigen al imaginario yate en una lancha de gasolina. Lord Chumley les sigue en otra lancha y los tres desembarcan en un viejo lanchón que sirve de blanco a la escuadra de maniobras. Un certero cañonazo hace volar el lanchón en mil fragmentos. Afortunadamente, Eleanor y lord Chumley son recogidos del agua por un submarino alemán cuyo comandante seguía ignorando que la guerra había terminado tres años antes.

De esta manera lord Chumley restituye los planos de defensa de costas al gobierno americano y salva el nombre honorable de Butterworth de la ruina y el deshonor.

Est apelícula será exhibida próximamente por la Empresa Paramount.

EL RADIO EN LA CINEMATOGRAFIA

Una de las escenas de más grandes proporciones que jamás se hayan filmado es, según se afirma, la impresionada por el director, James Cruze, "Old Ironsides".

La impresión de dicha escena fué dirigida por radio.

"Old Ironsides" es una obra histórica, cuyo argumento se desarrolla alrededor de las luchas sostenidas por la marina americana contra los piratas tripolitanos a principios del siglo pasado. En la escena de referencia toman parte unas treinta embarcaciones con una dotación de unos 1,500 hombres.

Para dirigir los movimientos de esta flota se instalaron en cada uno de los barcos una estación de radio, con clave especial, y por medio de ellas el director de la película transmitió sus órdenes, que fueron obedecidas con precisión matemática.

La artillería también funcionó por el mismo procedimiento.

M.E.C.D. 2016

CRONICA CATOLICA

¡VIVA CRISTO REY!
ENCICLICA DEL PAPA SOBRE EL REINADO SOCIAL DE JESUCRISTO

A los venerables hermanos Patriarcas, Primados, Arzobispos y Obispos y a los demás Ordinarios en paz y comunión con la Sede Apostólica, Pío Papa XI.

Venerables hermanos, salud y bendición apostólica:

Motivos de la Encíclica

En la primera Encíclica que dirigimos, una vez ascendidos al pontificado, a todos los Obispos del orbe católico, mientras indagábamos las causas principales de las calamidades que oprimían y angustiaban al género humano, recordamos haber dicho claramente que tan grande inundación de males se extendía por el mundo, porque la mayor parte de los hombres se había alejado de Jesucristo y de su santa ley en la práctica de su vida, en la familia y en las cosas públicas; y que no podía haber esperanza cierta de paz duradera entre los pueblos, mientras que los individuos y las naciones negasen y renegasen el imperio de Cristo Salvador. Por lo tanto, como advertimos entonces que era necesario buscar la paz de Cristo en el reino de Cristo, así anunciábamos también que habíamos de hacer para este fin cuanto Nos fuese posible, "en el reino de Cristo", decíamos: porque nos parecía que no se puede tender más eficazmente a la renovación y aseguramiento de la paz, sino mediante la restauración del reino de Nuestro Señor. Entretanto, el surgir y avivarse de un benévolo movimiento de los pueblos hacia Cristo y su Iglesia, la cual puede solamente darnos la salvación, nos daba cierta esperanza de tiempos mejores; movimiento en el cual muchos que habían despreciado el reino de Cristo y andaban como prófugos de la casa paterna, se preparaban y casi se daban prisa a volver a los caminos de la obediencia. Y todo lo que sucedió y se hizo en el curso de este Año Santo, digno por cierto de perpetua memoria, ¿no acrecentó también el honor y la gloria del divino Fundador de la Iglesia, nuestro supremo Rey y Señor?

En efecto, la Exposición Misionaria del Vaticano sorprendió la mente y el corazón de los hombres, ya dando a conocer el prolijo trabajo de la Iglesia para la mayor dilatación del reino de su Esposo en los continentes y en las islas más apartadas del Océano, ya por el gran número de regiones conquistadas al catolicismo con el sudor y la sangre de los fortísimos e invictos misioneros, ya, finalmente, dando a conocer las vastas regiones que todavía han de someterse al suave y saludable imperio de nuestro Rey. Y aquellas multitudes que durante este Año Jubilar vinieron de todas las partes de la tierra a la Santa Ciudad, dirigidas por los Obispos y sacerdotes, ¿qué buscaban, sino purificadas sus almas, proclamarse junto al sepulcro de los Apóstoles y delante de Nós súbditos fieles de Cristo en el presente y en lo porvenir? Y este reino de Cristo pareció iluminado por nueva luz cuando Nós, probada la heroica virtud de seis confesores y vírgenes, los elevamos a los honores de los altares. Mucha alegría y aliento probamos en nuestro ánimo cuando en el esplendor de la Basílica vaticana, promulgado el decreto solemne, una multitud innumerable de pueblos alzaba el cántico de acción de gracias, exclamando: "Tu rex gloriae Christe". Porque mientras los hombres y las naciones, aleladas de Dios por el odio recíproco y por las intestinas discordias, caminan hacia la ruina y la muerte, la Iglesia de Dios, continuando en dar al género humano el alimento de la vida espiritual, crea y forma a generaciones de santos y santas para Jesucristo, el cual no cesa de llamar a la bienaventuranza del reino celestial a los que fueron súbditos fieles y obedientes en el reino de la tierra. Además, coincidiendo con el Año Jubilar el décimosexto siglo desde la celebración del Concilio de Nicea, quisimos también que el recuerdo centenario fuse conmemorado, y Nós mismo lo conmemoramos en la Basílica vaticana con tanto mayor gusto cuanto que aquel sagrado Concilio definió y propuso como dogma la consubstancialidad del Unigénito con el Padre e incluyó en el Símbolo la fórmula "Cujus regni non erit finis", proclamando la dignidad real de Cristo. Habiendo, pues, concurrido este Año Santo de varias maneras a ilustrar el reino de Cristo, nos parece que haremos cosa muy conforme con nuestro oficio apostólico si, secundando las súplicas de muchísimos Cardenales, Obispos y fieles, hechas a Nós, ya solos, ya colectivamente, cerráramos este Año Jubilar introduciendo en la sagrada liturgia una fiesta especial de Jesucristo Rey.

Y esto nos da tanta alegría, que nos obliga, venerables hermanos, a dirigiros estas palabras: vosotros, pues, procuraréis acomodar lo que digamos acerca del culto de Jesucristo Rey a la inteligencia del pueblo, y explicar el sentido de modo que esta solemnidad anual produzca cada vez mayores frutos.

Realeza de Cristo

Desde hace mucho tiempo se ha usado comúnmente llamar a Cristo con el apelativo de Rey por el grado de excelencia que tiene en modo super-eminente entre todas las cosas creadas. De tal modo, en efecto, se dice que El reina en la mente de los hombres, no sólo por la elevación de su pensamiento y por lo vasto de su ciencia, sino también porque El es la Verdad y es necesario que los hombres reciban con obediencia la verdad de El; igualmente reina en la voluntad de los hombres, ya porque en El, a la santidad de la voluntad divina responden la perfecta integridad y sumisión de la voluntad humana, ya porque con sus inspiraciones influye en nuestra libre voluntad de tal modo que nos inflama hacia las cosas más nobles. Finalmente, Cristo es reconocido como Rey de los corazones por la caridad de Cristo, que sobrepasa toda humana comprensión, y por los atractivos de su mansedumbre y benignidad. Nadie, en efecto, entre los hombres, fué tan amado, ni lo será nunca como Jesucristo. Pero para entrar de lleno en el asunto todos debemos reconocer que es necesario reivindicar para Cristo Hombre, en el verdadero sentido de la palabra, el nombre y los poderes de Rey: en efecto, solamente en cuanto hombre se puede decir que ha recibido del Padre la potestad y el honor y el reino; porque como Verbo de Dios, siendo de la misma substancia del Padre, forzosamente debe tener de común con El lo que es propio de la Divinidad; y, por consiguiente, tiene sobre todas las cosas, creadas sumo y absolutísimo imperio.

¿Y no leemos, de hecho, con frecuencia en las Sagradas Escrituras que Cristo es Rey? El es llamado el "Príncipe que debe salir de Jacob" y que "por el Padre ha sido constituído Rey sobre el monte santo de Sión", y que "recibirá las gentes en herencia y tendrá en posesión los confines de la tierra". El salmo nupcial que bajo la imagen de un Rey riquísimo y potentísimo ha preconizado al futuro Rey de Israel, tiene estas palabras: "Tu sede, oh Dios, en los siglos de los siglos; vara de rectitud, la vara de tu reino". Y dejando otros muchos testimonios semejantes, en otro lugar, para ilustrar con más claridad los caracteres de Cristo, se preanuncia que "su reino será sin límite y enriquecido con los dones de la justicia y de la paz". "En sus días aparecerá la justicia y la abundancia de la paz... y dominará de un mar a otro mar, y desde el río hasta los términos del orbe de la tierra". (Salmo 71.) A este testimonio se añaden en el modo más amplio los oráculos de los Profetas, y, sobre todo, el conocidísimo de Isaías: "Nos ha nacido un Párvulo, nos ha sido dado un Hijo y su principado sobre sus hombros; y se llamará su nombre Admirable, Consejero, Dios, Fuerte, Padre del siglo futuro, Príncipe de la paz. Se multiplicará su imperio y no tendrá fin la paz; sobre el trono de David y sobre su reino se sentará; para confirmarlo y fortalecerlo en juicio y justicia, ahora y para siempre". Y los otros Profetas concuerdan con Isaías. Así, Jeremías, cuando predice que nacerá de la estirpe de David el "vástago justo", que "cual hijo de David reinará como Rey y será sabio y juzgará en toda la tierra"; también Daniel predice el establecimiento de un reino por parte del Rey del Cielo, reino que nunca será disipado..., permanecerá para siempre. Y continúa: "Contemplaba en la visión de noche, y he aquí que venía sobre las nubes del Cielo un como Hijo del Hombre, y se llegó hasta el Anciano de día, y en su presencia fué presentado; y le dió la potestad y el honor y el reino, y todos los pueblos, tribus y lenguas le servirán; su potestad es eterna y no le será arrebatada, y su reino no se corromperá jamás." Los escritores de los Evangelios aceptan y reconocen como sucedido cuanto predijo Zacarías acerca del "Rey manso", el cual, "subiendo sobre una asna y su pollino estaba para entrar en Jerusalén como Juste y como Salvador, entre las aclamaciones de las turbas".

Por lo demás, esta doctrina acerca de Cristo Rey que hemos tomado aquí y allí en los libros del Antiguo Testamento, no sólo no disminuye en las páginas del Nuevo; más aún, allí se confirma por modo espléndido y magnífico. Y aquí, indicando apenas el mensaje del Arcángel, por el cual fué advertida la Virgen que debía dar a luz un hijo al cual Dios había de dar la sede de David, su padre, y que había de reinar en la casa de Jacob, para siempre y que su reino no había de tener fin, vemos que Cristo mismo dá testimonio de su imperio. En efecto, ya en su último discurso a las turbas, cuando habla del premio y de las penas reservados perpetuamente a los justos y a los condenados; ya cuando responde al presidente romano, que le preguntaba públicamente si era Rey; ya cuando resucitado confió a los Apóstoles el encargo de amaestrar y bautizar a todas las gentes, toma ocasión oportuna para atribuirse el nombre de Rey, y públicamente confirma que es Rey y anuncia solemnemente que a El le ha sido dado todo poder en el Cielo y en la tierra. Con estas palabras, ¿qué se quiere significar sino la grandeza de su potestad y la extensión inmensa de su reino? No puede, pues, sorprendernos si aquél que es llamado por San Juan "Príncipe de los Reyes de la tierra" lleva, como apareció al Apóstol en la visión apocalíptica, en su vestido y en su muslo escrito: "Rey de reyes y Señor de señores". Puesto que el Padre Eterno constituyó a Cristo heredero universal, es preciso que El reine hasta que lleve, al fin de los siglos, a los pies del trono de Dios a todos sus enemigos. De esta doctrina de los sagrados libros viene, por consecuencia el que la Iglesia, reino de Cristo sobre la tierra, destinada naturalmente a extenderse a todos los hombres y a todas las naciones, haya saludado y proclamado enel ciclo anual de su liturgia a su Autor y Fundador como Señor soberano y Rey de los reyes, multiplicando las formas de su afectuosa veneración. Usa este título de honor que expresa en su hermosa variedad de palabra el mismo concepto, como hizo ya en la antigua salmodia y en los antiguos sacramentarios; hoy también lo hace en los oficios públicos y en la inmolación de la Hostia Inmaculada. En esta alabanza perenne a Cristo Rey fácilmente se descubre la hermosa armonía entre nuestro rito y el rito oriental, de modo que se hace manifiesto también en este caso que "la ley de la creencia establece la ley de la oración."

(Concluirá)

ABNEGACION DE LAS HERMANITAS DE SANTA MARTA

Las Hermanitas de los ancianos desamparados del "Asilo Santa Marta", sito en "Acosta" en el Reparto Lawton-Batista, han sido la providencia de los vecinos, a los que albergaron y alimentaron, sin descuidar en lo más mínimo al centenar de ancianitas allí asiladas.

Una señora exclamaba: **"No me cansaré de repetirlo: "Las Hermanitas de Santa Marta nos han salvado, alimentado y vestido."**

¡Bien por las Hermanitas del Asilo Santa Marta!

EN SANTOVENIA

En el Asilo de ancianos desamparados Santovenia, el huracán devastó los jardines y destrozó la vidriería de la Capilla.

EN LA GRANJA DELFIN

El ciclón causó grandes destrozos en la Granja del Dr. Delfín.

Monseñor Manuel Arteaga personalmente tomó las oportunas medidas, a fin de que a los niños nada faltase. Y dió orden de reparar los daños causados en cuanto sea posible.

Monseñor Arteaga se mostró muy activo e incansable, demostrando ser para los niños un amorosísimo padre.

IGLESIA PARROQUIAL DEL CERRO

Su Párroco R. P. José Viera, dice en su leída "Crónica Católica" del "Mundo" lo siguiente, referente a los daños sufridos por el templo parroquial, puesto a su cuidado:

NUESTRA PARROQUIA

También en nuestra iglesia, el viejo templo de El Salvador, el humilde templo de nuestros afanes y cariños, sufrió los efectos devastadores de la tormenta.

Hay desperfectos en la torre y en el interior, que habíamos remozado.

¡Cómo ha de ser! Dios no nos ha de desamparar...

J. VIERA.

FELICIDADES

Celebran hoy sus días los Reverendos Padres Rafael Fraga, Administrador del Seminario y Capellán del Monasterio de la Preciosísima Sangre de Nuestro Señor Jesucristo; Rafael González, Capellán del templo del Corazón de Jesús y Rafael Cortina, Párroco del Guátao.

Son así mismo los de los adoradores nocturnos de Jesús Sacramentado, Rafael Travieso, Rafael Lobato Cedeño y Rafael Consuegra.

También son los días del señor Rafael Lobato Rendón, Archivero del templo de San Nicolás de Bari.

A tan dignos Ministros del Altísimo y fervorosos adoradores nocturnos de Jesús Sacramentado, deseamos un feliz día de su Santo Arcangel.

ARZOBISPADO DE LA HABANA

SECRETARIA

"El Excmo. Sr. Arzobispo arquidiocesano y Administrador Apostólico de Pinar del Río deseando que la festividad de "Cristo Rey", que según la suprema disposición del Sumo Pontífice se celebrará anualmente en la última dominica de octubre, revista la mayor solemnidad y se preparen los fieles a celebrarla con el mayor fervor posible, se ha servido disponer que en todas las iglesias y capillas sujetas a su jurisdicción, durante los días 28, 29 y 30 del presente mes se celebre un triduo como preparación para tan solemne festividad.

Su Excelencia Reverendísima desea que la comunión que en el día de la referida festividad, 31 del presente mes, reciban los fieles la apliquen a intención del Romano Pontífice, el cual a pedimento de S. E. R. se ha dignado conceder indulgencia plenaria a todos los fieles de esta arquidiócesis y de la de Pinar del Río que reciban la sagrada comunión.

En cumplimiento a lo dispuesto por S. E. R. lo comunico a V. para su conocimiento y efectos.

Dios guarde a V. muchos años.

Habana, octubre 18 del año del Señor 1926.

Dr. Alberto Méndez.
Arcediano Secretario.

EL JUBILEO CIRCULAR

Sr. Cronista Católico "del DIARIO DE LA MARINA.

Mi estimado amigo:

Le ruego haga público que el Jubileo Circular que corresponde celebrar en la próxima semana en la Iglesia del Sagrado Corazón de Jesús de Reina, se celebrará en la Capilla de las Reverendas Madres Reparadoras.

Le anticipa las gracias su affmo. amigo.

Dr. Alberto Méndez

Muy agradecido a la deferencia del dignísimo Secretario de Cámara y Gobierno del Arzobispado de la Archidiócesis de la Habana.

EL CULTO EN LOS TEMPLOS

Excepto en el templo del Corazón de Jesús, en los demás, continúan como siempre los cultos.

En el de Reina se debe la suspensión, a que se desea dejar expedita la azotea de un bloque, sobre la misma derribó el huracán, el cual no afecta a la solidez del edificio, pero se quiere prudentemente retirar la pesada mole con toda seguridad.

Nos parece acertadísima y digna de aplauso la medida.

Oportunamente avisaremos la fecha de la apertura.

Los Padres de la Residencia, siguen celebrando diariamente la Santa Misa.

LOS PADRES FRANCISCANOS ACUERDAN SUSPENDER EL CONCIERTO SACRO EN HONOR A SAN FRANCISCO

Habana 22 de Octubre de 1926.

Sr. Gabriel Blanco.
Ciudad.

Estimado señor: Tengo el gusto de comunicar a usted que en vista del duelo general que nos afecta, hemos acordado suspender la audición del Oratorio para mejor oportunidad. Se avisará a tiempo.

Agradeceríamos que usted así lo publicase.

Aprovecho la ocasión para mostrarle mis respetos. En nombre del P. Superior.

Fr. Leonardo Celaya.
O. F. M."

Muchísimo se agradecerá a la Comunidad Seráfica de la Habana, su bellísimo acuerdo, pues aunque es una audición sacra, es decir religiosa, numerosas personas se verían privadas de concurrir, por los efectos que en sus bienes o personas ha causado el ciclón.

Siempre los Hijos de San Francisco, han sentido como propias las desgracias de Cuba.

Ellos por ser hijos y servidores del pueblo, siempre a su lado han estado, muy especialmente en los días de llanto y dolor.

Ellos por medio del "Pan de los Pobres de San Antonio", libran de la indigencia a muchas familias vergonzantes y socorren a numerosos pobres.

Les felicitamos por el plausible acuerdo de la suspensión del grandioso Concierto Sacro.

LA CARIDAD DEL PRELADO DE LA ARCHIDIOCESIS.

El miércoles de las ocho de la mañana, a las 5 de la tarde, el Prelado de la Archidiócesis Monseñor Manuel Ruiz, atendió a 50 familias que huyendo del ciclón buscaron refugio en el edificio del Arzobispado. Asistido de Monseñor Arteaga; de los Padres Evelio Díaz y Manuel Rodríguez; de las Siervas de María del Dispensario y de los sirvientes del Arzobispado les sirvió almuerzo, comida y proveyó de ropa. A los pobres y a los damnificados por el ciclón al partir, una vez pasado el peligro, les socorrió.

Merece ser consignado este rasgo del Prelado de la Archidiócesis, que vienen a aumentar el número de los que lleva realizados en la Diócesis de Pinar del Río, en calamidades como la que actualmente nos aflige.

EN LA PARROQUIA DEL ANGEL

También Monseñor Abascal, alimentó y socorrió a gran número de familias que buscaron albergue en la Parroquia del Angel, a su cuidado encomendada.

LOS DAÑOS MATERIALES EN LOS TEMPLOS.

Fueron de consideración en los templos de Jesús María y José, San Nicolás, la Catedral, Carmelitas del Vedado, Dominicos, Jesuitas, La Caridad, y el Angel.

Las pérdidas mayores las han sufrido los templos del Corazón de Jesús, Santo Angel y Nuestra Señora de la Caridad.

Reconocidos los edificios por una comisión de arquitectos, todos ellos no ofrecen peligro alguno. No se han resentido en cuanto a su solidez, pudiendo celebrarse sin inconveniente alguno el culto divino.

Todo se reduce a reparar los desperfectos sufridos.

Verdaderamente resulta milagroso que los remates del templo de Reina, dado su enorme tamaño y la violencia conque el huracán los lanzó a la calle, que no hubieran causado desgracias.

Bien podemos decir que la venerada imagen de la portada del templo libró al transeunte del grave peligro.

Tributémosle gracias por el favor.

En los colegios religiosos hubo, como en toda casa, averías en puertas y ventanas.

En el Seminario se suspendieron las clases hasta el lunes, a fin de reparar los daños del huracán.

En la nueva iglesia parroquial del Carmen, no derrumbó nada de la obra como en un principio se ha dicho, pero sí destruyó las vidrieras, lo que supone una gran pérdida.

Las de Reina nada han sufrido, como igualmente las del Angel. Las averías fueron por las espigas de adorno venidas al suelo.

En la Caridad, además de las averías por los adornos desprendidos de la torre, destrozó las vidrieras.

En el Corazón de Jesús, el daño ha sido en el vestíbulo del templo, el cual en su interior nada ha sufrido.

Desgracias ha habido que lamentar, dos Carmelitas heridos: el Padre Ambrosio, gravemente, y el Padre Juan de la Cruz, leve.

También Monseñor Alfonso Blázquez, fué alcanzado por una vidriera en una ceja, pero afortunadamente no causó más que una ligera rozadura.

En la Iglesia de la Merced, derribó una cruz y parte del remate de la cúpula del templo, que en nada afectan a su seguridad y esbeltez, aunque su reposición importará alguno centenares de pesos.

Consignemos también que el Padre Eustasio Fernández, salvó en la calle Habana, a un niño, mensajero del Cable, al que transportó desmayado, a su propio domicilio, donde de reanimó. Pasado el peligro lo devolvió a la autora de sus días.

En Regla, derrumbó parte de la iglesia, pero respetó a la venerada imagen de Nuestra Señora de la Regla, la cual fué azotada despiadadamente por el meteoro, pero no le causó daño alguno, lo cual ha causado general admiración, como lo causa en el de Reina, la estatua de la Inmaculada, levantada en la azotea

(Pasa a la Pag. 38)

PARA ELLOS Y PARA ELLAS

Por la Doctora HERMINIA PLANAS

SECRETOS DE UNA PARISIENSE. CONOCETE A TI MISMA

Estimada amiga:

Muchas jóvenes delgadas se privan de uno de estos marciales trajes estilo militar por temor al cuello ajustado. O tal vez lo modifican en la forma que ilustra el grabado pequeño a la derecha. ¡Error grande! El cuello flojo hace resaltar la delgadez de su dueña. ¡Cuánto mejor luce el cuello ajustado! Compárense los modelos. Precisamente ese corte militar va mejor a los tipos delgados. No lo aconsejaría para las gruesas, de abundante busto.

Suya,
Leticia.

APUNTES PARA UN RETRATO DE MUJER
(Inédita)

Las cosas que ella dice son prosas (antifónicas,
o trapitos bordados que las mucha- (chas dan.
Su voz es cien mil cosas raras, por (las que van,
blancas como palomas, las barcas (Salomónicas:

Su voz es monos de oro y marfil, (y vasos
de ungüentos perfumados, y flores (de un abril
tan corto y peregrino, tan lindo y (tan sutil,
que se pierde en la nieve a los pri- (meros pasos.

Nada tiene importancia ¡y todo (importa tanto!
(unas cosas que dice son risa, y (otras llanto.)
Por sus trivialidades el viento está (de fiesta
y se va, Caperuza del cuento, con (su cesta
llena de tortas ricas, del paladar (arrobo,
hacia la abuela Olvido. (¡Cuidado (con el lobo!)

Salomón de la SELVA.

Dos amiguitas.—

¿Todavía están ustedes pensándolo? Con ... poco más, serán las únicas que no tengan cortada la cómoda y juvenil melenita. Con su mismo cabello pueden hacerle unas lindas pelucas o peinados de ricitos. También una trenza que sujetarán con breches artísticos alrededor de la cabeza cuando deseen lucir un peinado que acompañe su toilette de teatro o de baile (aunque no es corriente verlo)

Puedo recomendarles una casa excelente para todo lo que les digo.

Descorazonadas.—

Todas las medias de seda no tienen ese defecto.) Puedo asegurarles que si comprar la marca 'Everwear', se cansarán de tenerlas sin que los broches de las ligas logren romperlas. Pidan informes al M-1135. Hay todos los colores de moda

No sé los establecimientos que las venden.

EL HOMBRE MAS FEO DEL MUNDO.

Los inspectores de inmigración enviaron hace poco a Ellissland al actor inglés Willie Nutt, que llegaba de Europa, por temor de que su desembarque resultara una 'carga pública". ¿Por qué? Pues porque Willie Nutt es un hombre tan feo, que su presencia en las calles pudiera suscitar escándalos

Nutt tiene una nariz cachigordeta; una frente echada atrás y unos ojos tan juntos, que hacen de él un feo agresivo y propicio a la burla a la vez

El más feo de los hombres, según los inspectores de inmigración, representa en la obra 'The Wipp', el papel de un muchacho de prematura desarrollo. Nutt dijo a los inspectores que prefería regresar a Londres antes que ser tratado en Nueva York como un perro, como ha oído que se ha tratado allí a muchos artistas ingleses.

En el Museo de Cera de Madama Tussand, en Londres, hay una figura que representa a un ladrón, que es el vivo retrato de Nutt.

Carolina.—

Dice usted que ese vestido negro es "una batica de corte recto y muy estrecha". Además, que tiene casi nada de manga

Pues bien, puede modernizarlo para el otoño, abriéndolo cuatro veces desde el dobladillo hasta la altura de las rodillas, dos abiertos delante y detrás). Entonces añade una seda de color vivo que puede ser en "cuchillos" o en pliegues profundos, interiores, que sólo se vean al andar. Con la misma seda añada la manga recogida en los puños. Puede usar un lindo tono de rojo, tan de moda. Le puedo dar dirección de una modista económica).

Turrón Cubano

Tómense cinco libras de azúcar y dos de miel, pónganse al fuego y clarifíquese y una vez que esté en punto bien subido retírese del fuego dejándose reposar; añádanse diez y seis yemas de huevo, pónganse al fuego templado y se baten seguido; luego cuando están ya cocidas las yemas se apartan y se echan las diez y seis claras, dejándolas tomar punto en este estado, añadiéndole un poco de ajenjolí, almendras tostadas, nueces peladas y tostadas y canela.

Ciriaco F.—

A usted, como hago con los demás que me consultan sobre tinturas para el cabello, le recomendaré la conocida "Eau de Henna", por ser, dentro de las tinturas actuales en plaza, la más garantizada). La hay en todos los colores naturales del cabello humano) Los que más se venden, son el negro, el castaño oscuro y el claro, para los cuales no necesita mandar muestra de sus cabellos. El precio de la tintura "Eau de Henna" es de $4.50) con cincuenta centavos más para expreso, si han de mandardarse al interior. En El Encanto, San Rafael y Galiano.

CONSEJOS UTILES

Para administrar medicamento a un gato.

No siempre es fácil hacer tomar las medicinas a los animales domésticos, pero si se trata de gatos, hay un procedimiento muy original que da excelentes resultados.

Se amasa bien el medicamento con grasa y después se unta de esta pomada las patas delanteras del gato, hacia su parte superior, y como el animalito no puede quitárselo más que lamiéndose, tiene que tragar el medicamento — la grasa que sirve de vehículo.

Bálsamo contra el Reumatismo

Se toman 30 gramos de jabón animal, 135 de alcohol, 15 de alcanfor, y 30 de éter acético, y se pone en un matraz de cuello largo, tapaco con una vejiga mojada y con un pequeño agujero para la salida del aire.

El matraz se pone en baño-maría a calor suave. Cuando se han fundido las diversas substancias se filtra la mezcla tibia con un papel de filtro y se pone en frascos tapados.

Este bálsamo se aplica en fricciones a las regiones enfermas.

Mimosa.—

Ese tiempo en que pudiera una muchacha parecer interesante por el hecho de no saber "ni freír un huevo", pasó a la historia. Hoy, la que pueda brindar un rico panqué confeccionado por sus manos, dirigir una comida, hacer un platico sabroso con que obsequiar a sus amigos, será la preferida. Son muchos los libros de cocina, prácticos y sencillos, que pueden ilustrarla. En la Librería Académica, de los bajos de Payret, tienen muchos y buenos. El de Sofía González que voy publicando en mi página de los lunes, es bueno. También el de Carmen de Burgos. Ya le digo, hay muchos que le convendrían.

Amapola.—

Esas lindas chaquetas de crochet y bandas anchas de seda en las caderas y mangas —tan de moda —puedo decirle quién "las teje". Conozco una señorita que las hace de encargo. Son muy cómodas para usarlas sobre cualquier vestido a manera de abrigo ligero.

MISCELANEA
"QOUSQUE TANDEM...?"

Hasta cuándo? Ese tema de los cabellos cortos es inagotable. La moda se ha generalizado, realmente, por cómoda, económica e higiénica. Pero ahora, resulta que los mismos que la impulsaron—los peluqueros—son sus detractores más acerbos en la actualidad.

De momento, los cabellos cortos vinieron a salvar de la ruina a los peluqueros sin clientes, gracias a los estragos de la "gilette". Ya que no se podía afeitar la cara de los hombres, que se afeitaran por lo menos los cogotes de las mujeres. Cuadruplicando el precio del servicio, la clientela femenina salvaba el negocio capilar. Pero las señoras pelonas, empiezan a encontrar caro el servicio y han decidido arreglarse el pelo sin intervención del peluquero. Entre ellas y gracias a unas maquinillas "adhoc", se rasuran el cogote y se ondulan el cabello. Los peluqueros empiezan a murmurar de la moda y lanzan ya la idea de los añadidos. Hay que devolverles a las mujeres, el pelo que les tomaron en un momento de debilidad, o si no, la ruina es cierta.

Doble ruina, por cuanto son muchos todavía los hombres que no aceptan la innovación del pelo "a la garconne", como esos estudiantes de los Estados Unidos que, como protesta, han resuelto dejarse crecer la barba. Con lo que los peluqueros perderán por otro concepto unos clientes seguros. Pues, a propósito de esa moda recordaremos que en los primeros reinados de los soberanos de Francia, las mujeres, de gran número de provincias afeitaban al marido el día de la boda, durando esta costumbre hasta Chilperia. Hay, muchos maridos, que cuando acaban de afeitarse, rapan galantemente el cogote de sus caras mitades.

ADRIANA.

Rosalinda.—

Las últimas noticias son de que las faldas se alargarán algo en invierno y de que las medias color de carne se usarán con preferencia a otros colores.

N. Gelats & Co. BANQUEROS HABANA Aguiar 106-108

Vendemos cheques de Viajeros Pagaderos en Todas Partes del Mundo y Cartas de Crédito Circulares en las mejores Condiciones

"SECCION DE CAJA DE AHORROS"

Recibimos Depósitos en esta Sección Pagando Interés de 3 por 100 Anual

Todas estas operaciones pueden efectuarse también por correo

GINEBRA AROMATICA DE WOLFE

LA UNICA LEGITIMA

Importadores Exclusivos

: : en la República : :

PRASSE & CO.

Teléfono A-1694 - Obrapía, 18 - Habana

LA MODERNA POESIA HABANA

TRATADO MEDICO QUIRURGICO DE LAS VIAS URINARIAS

Por Félix Legueu, segunda edición revisada y aumentada, ilustrada con 860 grabados en el texto de los cuales 61 son láminas en colores. Obra coronada por la Academia de Medicina. (Premio d'Argenteuil). Tomo primero encuadernado en pasta española $10.00.

Armand Beauvy. Sueros y vacunas. 1 tomo $1.00.

Paisseau. Tubo Digestivo. 1 tomo $1.00.

Leconte y Levant. Corazón. Arteria. Venas. 1 tomo $1.00.

Cantonnet. Oftalmología. 1 tomo $1.00.

Rendu. Hígado. Pancreas y Riñón. 1 tomo $1.00.

Loiselet. Sifilis. 1 tomo $1.00.

Cantonnet. Pulmón tuberculoso. 1 tomo $1.00.

Halbron. Enfermedades infecciosas. 1 tomo $1.00.

Gautier. Urología. 1 tomo $1.00.

Antonio Bosch Olivero. Manuel de Obstetricia normal. 1 tomo $1.20.

H. Montlaur. Sifilis adquirida. 1 tomo $1.60.

L. Bussy. Oftalmología. 1 tomo $1.60.

Jeanselme y Sezary. Sifilografía y enfermedades venereas. 1 tomo $3.00.

Carulla Riera. Algunos capítulos de obstetricia 1 tomo $0.40.

Krumm-Heller. Tratado de quirología médica. 1 tomo $1.00.

Fernández. Arquitectura molecular de los agentes terapéuticos. 1 tomo $4.00.

Mondria. Educación y reeducación de la respiración. 1 tomo $1.40.

Bastos Ansart. Cirugía de las parálisis espasticas infantiles. 1 tomo $1.60.

Castex y Camauer. Clínica neurológica. 1 tomo $4.00.

Araoz Alfaro. Estudios clínicos sobre tuberculosis. Tomo 1 $5.00.

Minuto y Levati. Tratado de materia médica y terapéutica. 2 tomos. $12.00.

LA MODERNA POESIA

PI Y MARGALL Y PLACIDO
TEL. (CENTRO PRIVADO) A-7714 APARTADO, 605
HABANA

M.E.C.D. 2016

CRONICA CATOLICA

(Viene de la Pag. 37)

de la cual sostiene un débil hierro. Todo su alrededor voló, quedando ella intacta.

SECCION ADORADORA NOCTURNA DE LA HABANA.

Hoy Vigilia ordinaria de Turno en el templo de San Nicolás. Esta Vigilia se aplicará según las intenciones del jefe y secretario del Cuarto Turno, señores Rafael Lobato Sedeño y Rafael Consuegra. Y por el eterno descanso de los fallecidos con el triste motivo del ciclón.

Se invita de orden del señor Presidente, Comandante señor José Elías Entralgo, a los adoradores de los otros Turnos, y a los caballeros que se quieran unir, a la plegaria de los adoradores, por el eterno descanso de esos muertos. Y de piedad y misericordia para los vivos, para que reel hombre, le alaben y bendigan, paconociendo el dominio de Dios sobre ra que así nos trate como Dios de bondad, y no como Dios de justicia.

EN EL ANGEL

Hoy gran Salve.

Mañana, solemne función a San Rafael.

A UN ANTICLERICAL

Contesto a su carta:

1o.— Dios es muy grande y el hombre muy pigneo para pedirle cuenta de sus actos.

2o.— Para criticar las obras de Dios, habría que conocerlas su conjunto y en sus detalles.

Y ni lo uno ni lo otro conocemos, porque Dios es infinito en todas sus perfecciones y el hombre limitado.

3o.— Los hombres nos volvemos soberbios. Y Dios aplasta al soberbio.

Los pecados colectivos, aquí hay que purgarlos, pues allá no hay colectividades.

4o.— Búrlese cuanto quiera de Dios que El tiene el tiempo y la eternidad. Y usted sólo el tiempo.

5o.— Respetamos la ley santa de Dios.. Y Dios será para nosotros Padre y no Juez.

Y debemos de confesar que solamente por no santificar las fiestas y profanarlas, merece castigo y no premio de Dios.

Enmendemos hermano, no sea que nos venga mayor dolor y quebranto.

EL COLEGIO DE BELEN, SOCORRE A DOSCIENTAS FAMILIAS POBRES.

El Colegio de Belén no solamente nos dió la voz de alarma del Ciclón por su observatorio, sino que en los momentos de peligro, Padres, Hermanos, y sirvientes, se dedicaron a salvar a doscientas familias pobres vecinas del Colegio, las cuales pernoctaron en el plantel día y noche, siendo allí alimentadas y socorridas.

Consignamos con placer esta generosidad y abnegación del Colegio de Belén.

LOS ALGIBES DE LA RESIDENCIA DE LA COMPAÑIA DE JESUS, ABIERTOS AL PUBLICO.

Por su parte la Residencia de la Compañía de Jesús, de Reina, al faltar el agua, abrió sus algibes al público, surtiéndolo de agua.

También nos sentimos complacidos al consignar estos hechos, que una vez más vienen a confirmar la caridad de las Ordenes Religiosas y del Clero.

CULTO CATOLICO PARA HOY, DOMINGO

El Jubileo Circular en las Reparadoras.

En los demás templos las misas rezadas y cantadas de costumbre.

IGLESIA DEL CORAZON DE JESUS

AVISO A LOS FIELES

En el templo del Corazón de Jesús, se reanudan hoy los cultos suspendidos en estos días por efecto del ciclón.

El templo abre sus puertas a las cinco y media de la mañana.

Hay misas a las cinco y media, seis, siete, siete y media, ocho, nueve, diez y once de la mañana.

A las 8 a. m. el Apostolado de la Oración celebra la Comunión mensual reparadora. Y a las tres p. m. junta de Celadores.

UN CATOLICO.

DIA 24 DE OCTUBRE

Este mes está consagrado a Nuestra Señora del Rosario.

El Circular está en las Reparadoras.

La semana próxima estará expuesta Su Divina Majestad en la iglesia del Sagrado Corazón de Jesús (Reina).

Santos Rafael Arcángel, y Tobías, patriarca; Félix, Evergisto y Martiniano, mártires; Procio y Bernardo Calvó, confesores.

Los espíritus que destina Dios a la custodia del hombre le acompañan en todo tiempo y en todo lugar. Son unos espíritus bienaventurados que están viendo a Dios continuamente, y algunos de ellos, como el arcángel San Rafael, son de los primeros y más principales que tiene Dios en su gloria; y de consiguiente debemos ser sumamente devotos de los santos Angeles. Imploremos la protección y auxilio de San Rafael, porque éste a la verdad es sumamente poderoso, principalmente; primero, cuando se ha de emprender algún viaje por ser este Santo especial protector de los caminantes. También cuando se pretende tomar estado, por el acierto que tiene San Rafael en punto tan dificultoso de aceptar. En las cobranzas se puede también invocar al Santo, porque fué el más desinteresado agente en la cobranza de Tobías. Y sobre todo en las enfermedades, que por su mismo nombre Rafael, es lo mismo que medicina de Dios.

DE S. JUAN DE LOS YERAS

SALUDO

Al aceptar el nombramiento de corresponsal del DIARIO DE LA MARINA en este pueblo, siento extraordinaria complacencia en saludar a todos los compañeros de la prensa, así como a todos los lectores del DIARIO.

Un saludo especial para los de esta localidad, poniéndome a la disposición de todos.

POR LAS ESCUELAS PUBLICAS

La marcha general de las escuelas públicas del Distrito es admirable. Débese ello a la actividad, celo y competencia del señor Superintendente Provincial, doctor José González Cuesta, secundado con entusiasmo por los Inspectores del Distrito, la Junta de Educación y los maestros.

En el centro escolar "Manuel Angulo" de la cabecera la asistencia es muy buena, apesar de la mala situación económica que se atraviesa, y la racha de grippe que nos azota. En esta última semana, también apesar del tiempo lluvioso, ha tenido mas de un 85 por ciento de asistencia.

GRATA VISITA

Ha sido ella la de la culta y entusiasta maestra de Instrucción Primaria, señorita Antonia Capdevila Roquete que hace poco se retiró voluntariamente del servicio activo, y ha fijado su residencia en Cienfuegos.

POR EL CAMPO DE LA POLITICA

Nótase gran actividad en los partidos políticos. Liberales, Populares y Conservadores se aprestan para la lucha comicial del día primero. Nutridas comisiones de propaganda, liberales y conservadores, recorren los campos diariamente dentro del mayor orden y respeto a la Ley. Hasta ahora no ha habido ningún incidente que lamentar.

EL TENIENTE ANGULO

La actuación del pundonoroso Jefe de Puesto, Teniente Supernumerario, señor Angulo, es digna de encomio. Desde que tomó posesión ha demostrado en todos los momentos su inquebrantable propósito de cumplir los deseos del Gobierno, ofreciendo las más absolutas garantías a todos los ciudadanos por igual.

Creemos firmemente que el Teniente Angulo, secundado por el Cabo Valladares y demás personal a sus órdenes, hará que se celebren unas elecciones honradas, para que cada ciudadano haga uso de su derecho con toda libertad. Ese es nuestro deseo, y creemos verlo satisfecho.

V. Aguila, Corresponsal.

VAPORES DE TRAVESIA

A INGLATERRA DIRECTO EN 14 DIAS
"OZEAN LINE"

M/S "RIO PANUCO"

Saldrá de la Habana para Plymouth y Bremen el día 6 de Noviembre.

CUBA A MEXICO

M/S "RIO BRAVO"

Saldrá de la Habana para Veracruz, Tampico y Galveston el día 15 de Noviembre de 1926.

LYKES BROS. STEAMSHIP AGENCY, S. A.

Agentes Generales para Cuba
LONJA Nos. 404-408. Teléfono M-6955.

7212 Ind 27 ag

LINEA HOLANDESA AMERICANA

Servicio regular y fijo por los novísimos y rápidos vapores Correos Holandeses de 17,000 toneladas, con tripulación española y provistos de telegrafía sin hilos.

"SPAARNDAM",
"MAASDAM",
"LEERDAM"
"EDAM"

El vapor correo holandés

"LEERDAM"

Saldrá fijamente el 27 de Octubre.

Para VIGO, CORUÑA y ROTTERDAM

Próximas salidas:

VIGO, CORUÑA y ROTTERDAM.

Vapor LEERDAM, 27 de Octubre.
Vapor SPAARNDAM, 17 de Novbre.
Vapor MAASDAM, 8 de Diciembre.
Vapor EDAM, 29 de Diciembre.
Vapor LEERDAM, 19 de Enero 1927.

VERACRUZ Y TAMPICO

Vapor SPAARDAM, 15 de Octubre.
Vapor MAASDAM, 7 de Noviembre.
Vapor EDAM, 28 de Noviembre.
Vapor LEERDAM, 17 de Diciembre.

Admiten pasajeros de primera clase y de tercera Ordinaria reuniendo todas cuantas comodidades especiales para los pasajeros de Tercera Clase.

Amplias cubiertas con toldos, camarotes numerados para dos, cuatro y seis personas. Comedor con asientos individuales.

PRECIOS DE PASAJES REDUCIDOS.
EXCELENTE COMIDA A LA ESPAÑOLA

LINEA DE NEW YORK A PLYMOUTH, BOULOGNE-SUR-MER Y ROTTERDAM

En esta Agencia se expiden pasajes por esta línea, por los lujosos y rápidos trasatlánticos holandeses ROTTERDAM, NEW AMSTERDAM, VOLENDAM, VENDAM, NOORDAM y RYNDAM.

Para más informes dirigirse a:

R. DUSSAQ S. en C.

OFICIOS 24. Teléfonos M-5640 y A-5639.

Apartado 1617

HABANA

COMPAGNIE GENERALE TRANSATLANTIQUE

VAPORES CORREOS FRANCESES
BAJO CONTRATO POSTAL CON EL GOBIERNO FRANCES

TODOS LOS VAPORES DE ESTA COMPAÑIA ATRACAN A LOS MUELLES DE SAN FRANCISCO O MACHINA PARA EFECTUAR EL EMBARQUE Y DESEMBARQUE DE PASAJEROS, EQUIPAJES Y MERCANCIAS

PROXIMAS SALIDAS

PARA VERACRUZ

Vapor correo francés — CUBA saldrá el 3 de Noviembre.
" " " — ESPAGNE, saldrá el 15 de Noviembre.
" " " — LAFAYETTE, saldrá el 3 de Diciembre.
" " " — CUBA saldrá el 15 de Diciembre.

PARA CORUÑA, SANTANDER y SAINT NAZAIRE.

Vapor correo francés "LAFAYETTE" saldrá el 30 de Octubre a las 12 del día.

NOTA: El equipaje de bodega y camarote se recibirá en el muelle de San Francisco o Machina (en donde estará atracado el vapor), solamente el día 29 de Octubre de 8 a 10 de la mañana y de 1 a 4 de la tarde. El equipaje de mano y bultos pequeños los podrán llevar los señores pasajeros al momento del embarque el día 30 de Octubre de 8 a 10 de la mañana.

Vapor correo francés — CUBA saldrá el 15 de Noviembre.
" " " — ESPAGNE, saldrá el 30 de Noviembre.
" " " — LAFAYETTE saldrá el 15 de Diciembre.
" " " — CUBA saldrá el 30 de Diciembre.

SESIONES DE CINEMATOGRAFO DIARIAS EN LOS VAPORES DE ESTA COMPAÑIA, SEGUN CONTRATO CON LA CASA "PATHE"

IMPORTANTE

Buena comida a la española. Camareros y cocineros españoles.

LINEA DE NEW YORK AL HAVRE, PLYMOUTH Y BURDEOS.

En esta Agencia se expiden pasajes por esta línea, por los lujosos y rápidos trasatlánticos franceses PARIS, FRANCE, SUFFREN, DE GRASSE, etc., etc.

Para más informes, dirigirse a:
ERNEST GAYE
O'REILLY No. 8. Aparto de 1090. HABANA. TELF. A-1476.

E. 2328 Ind. 1 Oct.

WARD LINE A NUEVA YORK
EN 59 HORAS
POR LOS RAPIDOS VAPORES
ORIZABA y SIBONEY

Dotados de grandes cámaras de lujo, más de 40 camarotes con baño y servicios, salones de música, biblioteca, cubiertas para baile al aire libre, magnífica orquesta americana y demás comodidades deseables para un viaje de placer. Pasaje desde $85.00 en adelante. PRECIOS ESPECIALES DE IDA Y VUELTA: $120.00, incluyendo comidas y camarote, válidos por 6 MESES.

Salidas quincenales para PROGRESO, VERACRUZ Y TAMPICO

Por los cómodos vapores "MEXICO" y "MONTE-REY"
Estos vapores salen los miércoles para NUEVA YORK también.

Departamento de Pasajes:
PASEO DE MARTI 118
Teléfono A-6154

WILLIAM HARRY SMITH
Vice-Presidente & Agente Gen.
WARD LINE TERMINAL
Desamparados y Compostela
Teléfono: M-7916

VAPORES CORREOS
DE LA
COMPAÑIA TRASATLANTICA ESPAÑOLA

PASAJE, CARGA Y CORRESPONDENCIA
LINEA RAPIDA PARA EL NORTE DE ESPAÑA:
SERVICIO CADA 22 DIAS
PARA CORUÑA, GIJON, SANTANDER Y BILBAO

El rápido vapor ALFONSO XIII, Capitán Gibernau, saldrá el día 7 de Noviembre.

PROXIMAS SALIDAS DE HABANA:

PARA VERACRUZ Y TAMPICO: 48 horas de viaje:
Vapor ALFONSO XIII, 27 Octubre.
CRISTOBAL COLON, 18 Noviembre
ALFONSO XIII, 10 Diciembre.
CRISTOBAL COLON, 1 Enero 1927

PARA CORUÑA, GIJON, SANTANDER Y BILBAO: 9 días de viaje:
Vapor ALFONSO XIII, 7 Noviembre.
CRISTOBAL COLON, 29 Noviembre
ALFONSO XIII, 21 Diciembre.
CRISTOBAL COLON, 12 Enero 1927

AVISO IMPORTANTE A LOS PASAJEROS

Para uso exclusivo de los que embarquen en estos buques y deseen continuar rápidamente viaje a Madrid o estaciones de ruta, esta Compañía ha establecido un servicio de tren especial provisto de coche-cama, que saldrá del Muelle de Santander inmediatamente después de la llegada del buque y de recibir a los pasajeros que hayan solicitado su boletín correspondiente en esta Agencia, o a bordo, por mediación del Sobrecargo del buque.

El precio del billete de ferrocarril incluída cama hasta Madrid, es de pesetas 120.35 por persona.

LINEA PARA GOLFO MEXICANO
SERVICIO CADA 26 DIAS
PROXIMAS SALIDAS DE HABANA:
PARA VERACRUZ Y GALVESTON O NEW ORLEANS

Vapor "MONTEVIDEO" 7 de Noviembre.
" "MANUEL CALVO", 3 de Diciembre.
" "ANTONIO LOPEZ", 28 de Diciembre.
" "P. DE SATRUSTEGUI", 23 de Enero de 1927.

LINEA CANARIAS, CADIZ Y BARCELONA
SERVICIO CADA 26 DIAS
Próximas sálidas de Habana:

Para STA. CRUZ DE LA PALMA, STA. CRUZ TENERIFE, LAS PALMAS, saldrá el vapor P. de SATRUSTEGUI" el día 29 de Octubre de 1926.

Vapor "MONTEVIDEO" 24 de Noviembre.
" "MANUEL CALVO", 20 de Diciembre.
" "ANTONIO LOPEZ", 14 de Enero de 1927.
" "P. DE SATRUSTEGUI", 9 de Febrero de 1927.

Estos vapores atracan a los Muelles de la Port of Havana Docks Co.

Para más informes: MANUEL OTADUY Agente General
San Ignacio 72. Apartado 707. Teléfonos: A-6583 y A-7900. HABANA

E. 2341 Ind. 1 Oct.

"EMPRESA NAVIERA DE CUBA, S. A."

San Pedro 6. Dirección telegráfica: Emprenave. Apartado 1641

TELEFONOS:
A-5315.—Información General.
A-4730.—Dpto. de Tráfico y Fletes.
A-6236.—Contaduría y Pasajes.
A-3966.—Dpto. Compras y Almacén.
M-5293.—Primer Espigón de Paula.
A-5634.—Segundo Espigón de Paula.
Y
COMPAÑIA NAVIERA DE CUBA S. A.
OFICIOS, 88

ITINERARIOS COMBINADOS
RELACION DE LOS VAPORES QUE ESTAN A LA CARGA EN ESTE PUERTO

COSTA NORTE
Vapor "ORIENTE"

Saldrá de este puerto el sábado 23 del actual, para NUEVITAS, MANATI, VICTORIA DE LAS TUNAS, PUERTO PADRE, CHAPARRA, GIBARA, (Holguín, Velasco, Bocas) y BARACOA.

Vapor "GIBARA"

Saldrá de este puerto el sábado 23 del actual, para PUERTO TARAFA (destinos combinados), GIBARA, (Holguín, Velasco, Bocas), VITA, BANES, NIPE (Mayarí, Antilla, Preston), SAGUA DE TANAMO (Cayo Mambí), BARACOA, GUANTANAMO (Caimanera) y SANTIAGO DE CUBA.

Este buque recibirá carga a FLETE CORRIDO para todas las estaciones del F. C. del Norte de Cuba.

COSTA SUR
Vapor "LAS VILLAS"

Saldrá de este puerto el viernes 22 del actual, para CIENFUEGOS, CASILDA, TUNAS DE ZAZA, SANTA CRUZ DEL SUR, MANOPLA, GUAYABAL, MANZANILLO, CAMPECHUELA, MEDIA LUNA, NIQUERO, ENSENADA DE MORA y SANTIAGO DE CUBA.

LINEA DE VUELTA ABAJO
vapor "ANTOLIN DEL COLLADO"

Saldrá de este puerto los días 5, 15 y 25 de cada mes a las ocho de la noche para los de BAHIA HONDA, RIO BLANCO, BERRACOS, PUERTO ESPERANZA, MALAS AGUAS, SANTA LUCIA (Minas de Matahambre), RIO DEL MEDIO, DIMAS, ARROYOS DE MANTUA y LA FE.

LINEA DE CAIBARIEN
Vapor "CAIBARIEN"

Saldrá todos los sábados de este puerto directo para CAIBARIEN, recibiendo carga a flete corrido para PUNTA ALEGRE y PUNTA SAN JUAN, desde el miércoles hasta las 2 a. m. del día de salida.

LINEA DE CUBA, SANTO DOMINGO Y PUERTO RICO
SERVICIO DE PASAJEROS Y CARGA
Provistos de telegrafía inalámbrica
Vapor "HABANA"

Saldrá de este puerto el sábado 23 de Octubre a las 11 a. m., directo para GUANTANAMO (BOQUERON), SANTIAGO DE CUBA, PUERTO PLATA (R. D.) y SAN JUAN (P. R.), retornando por PONCE, MAYAGUEZ, (P. R.), PUERTO PLATA (R. D.), KINGSTON (J. A.), SANTIAGO DE CUBA Y HABANA.

De Santiago de Cuba saldrá el sábado 30 a las 3 a. m.

Vapor "GUANTANAMO"

Saldrá de este puerto el sábado 6 de Noviembre a las 11 a. m., directo para GUANTANAMO (Boquerón), SANTIAGO DE CUBA, SANTO DOMINGO, SAN PEDRO DE MACORIS (R. D.) y SAN JUAN (P. R.) retornando por MAYAGUEZ, PONCE (P. R.), SAN PEDRO DE MACORIS, SANTO DOMINGO (R. D.), KINGSTON (Ja.), SANTIAGO DE CUBA Y HABANA.

De Santiago de Cuba saldrá el sábado 13 a las 8 a. m.

IMPORTANTE

Suplicamos a los embarcadores que efectúen embarques de drogas y materias inflamables, escriban claramente con tinta roja en el conocimiento de embarque y en los bultos la palabra PELIGRO. De no hacerlo así serán responsables de los daños y perjuicios que pudieran ocasionar a la demás carga y al buque.

AVISO

Los vapores que efectúen su salida los sábados, recibirán la carga hasta las 4 p. m. del día anterior al de la salida y los que lo hagan los viernes, la recibirán hasta las 11 a. m. del día de la salida.

E. 2326 Ind. 1 Oct.

TELEFONOS DEL "DIARIO"

PARA QUEJAS Y SUBSCRIPCIONES LLAMESE A LOS NUMEROS

M-8404 y A-5334

"COMPAÑIA DEL PACIFICO"
MALA REAL INGLESA

El lujoso trasatlántico de 23.800 toneladas de desplazamiento.

"ORTEGA"

Tenemos en este buque espléndidos camarotes vacantes para primera y segunda clase y excelente acomodo para tercera clase. Saldrá fijamente el día 2 de Noviembre, para:

LA CORUÑA,
SANTANDER, LA PALLICE,
ROCHELLE y LIVERPOOL.

COMODIDAD, CONFORT, RAPIDEZ Y SEGURIDAD

PROXIMAS SALIDAS
Para ESPAÑA, FRANCIA e INGLATERRA

Vapor ORITA, 17 de Noviembre.
Vapor OROPESA, 8 de Diciembre.
Vapor OROYA 22 de Diciembre.
Vapor ORBITA, 5 Enero.
Vapor ORCOMA, 19 Enero.

Para COLON, puertos de PERU y de CHILE y por el ferrocarril Trasandino a Buenos Aires.

Vapor OROYA, 7 Noviembre.
Vapor ESSEQUIBO, 8 Noviembre
Vapor ORBITA, 21 Noviembre.
Vapor ORCOMA, 5 Diciembre.
Vapor EBRO, 6 Diciembre.
Vapor ORTEGA, 19 Diciembre.
Vapor ORITA, 2 Enero.

Para NUEVA YORK

Salidas mensuales por los lujosos trasatlánticos EBRO y ESSEQUIBO. Servicio regular para carga y pasaje, con trasbordo en Colón a puertos de Colombia, Ecuador, Costa Rica y Nicaragua, Honduras, Salvador y Guatemala.

DUSSAQ Co., Ltf.

Oficios 30. Teléfono A-6540

A-7218.

MISCELANEA

MADAME GIL

Obispo, 86. Teléfono A-6977

PELUQUERIA DE SEÑORAS
ACADEMIA DE BELLEZA

Para lucir sus encantos con un "cachet" de distinción y juvenil belleza, consulten con Madame Gil el estilo de peinados y cortes de melenas que deben adoptar de entre sus modelos, siempre de última creación.

La falta de armonía entre el rostro y el arreglo de la cabeza, es signo de fealdad y mal gusto.

Esta casa garantiza siempre la perfección refinada de todos sus trabajos y dispone de 24 empleados bien especializados en los cortes, ondulaciones "Marcel" permanentes y al agua, masajes, limpieza del cutis, manicures, cejas, etc.

E. 2342 Ind. 1 Oct.

SE LE OFRECE A LOS SEÑORES FERRETEROS

y maestros de obras e ingeniero, platos de carretillas tubulares iden de vagonetas. Dirección: Consejero Arango, 33. Teléfono M-9706. Cirilo González.

45275.—6 Nov.

LA CASA CHINA

De José Nip, zapatería. Abre su nuevo local, en la calle Neptuno 251 casi esquina a Hospital. Calzado fino de todas clases para caballeros, señoras y niños. Precios económicos. Calidad excelente. También se hace a la medida.

35630 4 Nbre.

PIELES

Se arreglan y reforman. Neptuno 139, altos. Teléfono U-5473.

43756 28 dic.

"LA PERLA"
Animas, 84.—Tel. A-8222
Dinero sobre alhajas.
La que menos interés cobra.
Joyas y Muebles.
—A como quiera.—

E. 2289 Ind. 1 Oct.

ALGO QUE A TODOS INTERESA

Al que nos presente 10 etiquetas de las latas de leche PULVOLAC o 40 centavos en sellos de correos le regalaremos una finísima navaja de seguridad, plateada y equipada con su estuche forrado de seda y terciopelo, una hoja de 6 meses de duración y un elegante asentador.

MEDINA Y MADIEDO

Representantes de la leche PULVOLAC. Trocadero 75. Teléfono M-6252.

46394 25 oc.

MISCELANEA

NO MAS CALVOS
GRANDIOSO DESCUBRIMIENTO
Loción Antiséptica Vegetal
YRILLY

UNICA en el mundo de resultados positivos contra la calvicie. Desaparece la caspa.

Hace Brotar Abundante Pelo

Retiene la caída del que existe. Le devuelve un vigor muy hermoso. Pídala en droguerías, farmacias, sederías, peluquerías y perfumerías. Venta al por mayor: Droguería SARRA, Habana.

E. 2409.—Alt. 5d-4 Oct.

HUESPEDES-NUEVA YORK

Señora colombiana de mejores referencias e institutriz de larga experiencia aceptarán varios huéspedes cubanos o se encargarán de niños pasando temporada en New York. Casa de gran comodidad situada en hermoso suburbio residencial a treinta minutos del centro. Asistencia inmejorable, precios razonables. Ana F. de Caicedo, 102 Bay 31 Street, Bensonhurst, Brooklyn, N. Y.

SANATORIO "DR. PEREZ-VENTO"

Enfermedades nerviosas y mentales. Para Señoras, exclusivamente. Calle Barreto, número 62, Guanabacoa.

E. 2350 Ind. 1 Oct.

NECESITAMOS 10.000 PERSONAS
QUE QUIERAN SABER INGLES EN POCAS SEMANAS
GARANTIZAMOS MAGNIFICO RESULTADO. PIDA INFORMACION HOY. INSTITUTO UNIVERSAL (D. 56) 128 E. 86 ST. NEW YORK, N. Y.

ES urgente que las personas que tienen panteones y bóvedas abandonadas las pongan cuanto antes al cuidado de cualquiera de los sesenta jardineros que están inscriptos en el Cementerio de Colón evitándose así graves perjuicios. Esta Oficina mediará gratuitamente entre el público y el Cementerio, facilitando gratis toda clase de informes tendientes a proporcionar cuanto antes la limpieza general que se ha emprendido y la formación del primero y único plano que llevará el nombre de cada propietario en el lugar que corresponda. Cuba Necrópolis, 12 esquina 23, teléfono F-4949.

46602 19 oc.

SE admiten proposiciones para la explotación de 5 pozos de inmejorables aguas para vender en la Habana y sus barrios La finca está muy cerca de la Habana, en el kilómetro 15, donde darán informes en general, en la carretera de Managua.

45683 21 oct.

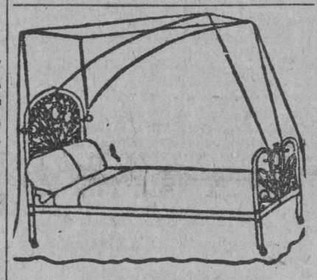

DEPARTAMENTO DE COLCONETAS, COLCHONES, COJINES, ETC.

De todos estos artículos presenta "El Encanto" la más extensa y flamante variedad.

A los precios más módicos.

Colchonetas, surtido completo de tamaños y calidades, desde $1.80.

Colchones, de varias clases, altos y bajos, desde $7.00.

Edredones ("confortables") de seda un gran surtido.

Cojines de Cretona, de otomano de seda, bordados, de terciopelo... Desde $1.50.

Cestos de mimbre para ropa usada, para viaje y otros usos, en todos los tamaños y formas, desde $1.75.

Mosquiteros de punto y de muselina, en todos los tamaños, desde $1.50.

Mosqueteros con aparato, en varias formas y tamaños, desde $5.00.

Mosquiteros sueltos, para aparatos, en todos los tamaños, de $2.50.

E. 2392 Ind. 1 Oct.

GRAN PELUQUERIA MARTINEZ

Solamente para señoras y niños. NEPTUNO 81. TELEFONO A-6828 (Un experto para cada servicio)

Los mejores y más elegantes cortes de melenas se hacen en esta casa. Las damas que deseen lucir sus manos bonitas, se las arreglan en la Peluquería MARTINEZ. No tenemos rival en nuestro giro para el masaje científico de la cara. Especialidad en la ondulación Marcel y "Permanente". Tenemos expertos para el shampoo.

La Peluquería MARTINEZ tiene la representación exclusiva para toda la Isla de Cuba de los famosísimos e inigualables Productos de Belleza MISTERIO, que son algo así como el complemento de la mujer bonita.

PELUQUERIA "MARTINEZ"
DE
CIRIA E HIJOS

Neptuno, 81 (entre Manrique y San Nicolás). Habana. Teléfono A-5039.

53382 31 dic

AVISO A LOS INDUSTRIALES Y PANADEROS

Por descontinuar el departamento de maquinaria liquido todas las existencias tales como maquinaria para panaderías y dulcerías tostadores y molinos para café, motores de petróleo gasolina y alcohol, molinos y cernidores para harinas, máquinas para lunch, etc., etc. J. M. Fernández Pacheco. Lamparilla 21. Habana.

2286 alt 15 d 1 oct.

MICROSCOPIOS. Tenemos en existencia de la famosa marca Universun, de Berlín, Alemania, acabados de recibir y vendemos a precios bajos. Dirijase a Keystone Trading Company, Aguiar número 116, Habana.

45964 23 oct

PELUQUERIA CABEZAS

La más grande y mejor de la Habana
Neptuno 38. Teléfono A-7034.

Doce expertos peluqueros cortan la melena finamente en todos los estilos $0.50.

Con ondulación Marcel y al agua, para ocho días de duración $1.00.

Masaje, arreglo de cejas, manicure y Champoo, a $0.50.

Tinturas ENNE Vegetal, la mejor de todas, todos colores, $5.00.

Rizo Permanente Garantizado, para un año y hecho en una sola hora, $15.00 y $20.00.

Servicio a domicilio con puntualidad por los más expertos operarios de la Peluquería

CABEZAS

E. 2312 Ind. 1 Oct.

FOLLETIN 27

MYRIAM LA CONSPIRADORA

NOVELA
POR
HUGO WAST

Autor de la magnífica novela titulada "El Desierto de Piedra".

(Continúa)

ros, cerdas y sebo, que Alzaga acopiaba en gran escala para exportar al extranjero.

Cerrados desde la revolución los puertos españoles, no podía negociar sino con los pocos buques portugueses o ingleses que burlaban el bloqueo, por lo cual los depósitos se abarrotaban de mercadería, y era necesario construir otros nuevos, para guardar la que seguían enviando los estancieros de la provincia, a los cuales don Martín no daba orden contraria, cual si esperase que de un momento a otro la guerra cesaría.

Las barracas tenían una ancha puerta de dos hojas, por donde pasaba un carro de bueyes, y uno o dos tragaluces enrejados, para mayor ventilación.

Observó Luís días antes, que la puerta de uno de aquellos depósitos estaba cerrada durante el día y se abría sólo cuando las sombras de la noche envolvían el naranjal, y eso, que al principio no le llamó la atención, acabó por picar su curiosidad, desde que una tarde, casi de noche ya, vió penetrar a don Martín acompañado de un hombre de alta estatura, a quien no reconoción ni volvió a ver entre la numerosísima servidumbre de la casa.

Al escaparse esa siesta, no se acordaba de tal barracón, pero no bien se encontró bajo la encantada bóveda de los naranjos, en cuyas copas floridas chirriaban millares de monótonas cigarras, se sintió con audacia para echar un vistazo por uno de los tragaluces, que vió abierto.

Se aprximó pasito a paso con la sensación de que iba a descubrir un gran secreto.

El ventanillo estaba fuera de su alcance y Luís se quedó al pie de muro, pensando cómo se treparía para examinar el interior del depósito. Los adobes de la pared estaban roidos desigualmente por las lluvias y podían servirle de escalera. Subió por ellos con algún trabajo y no se arrepintió de su curiosidad.

Allí había un hombre ocupado en engrasar unos fusiles, de los cuales advirtió una buena cantidad arrimados a la pared.

Aquel hombre era fornido y aunque le daba la espalda, Luis reconoció al que viera entrar con don Martín.

Permaneció un rato suspendido de la reja, conteniendo la respiración y esperando que otro se moviera en forma que él pudiera observarle la cara, y cuando esto sucedió su corazón latió violentamente.

—¡Yo conozco a ese hombre!—se dijo saltando al suelo en puntas de pie—. ¿Dónde lo he visto? ¡Yo lo conozco! ¡no es un peón cualquiera!

Volvió a su cuarto y se echó en la cama, y no durmió pensando en quién era aquel hombre y tratando de explicarse qué hacía allí, limpiando fusiles a puertas cerradas.

XIII

¿Qué secreto es ese.

Dos o tres días después, repitió la escapada y volvió a asomarse al ventanillo, vió al personaje y no pudo reprimir un movimiento de estupor, al reconocerlo. El otro alzó casualmente los ojos y alcanzó a ver al que lo espiaba. También en la cara de él se pintó una inmensa sorpresa.

—¿Usted, Rosa mystica?—exclamó saludándolo afectuosamente con la mano.

Luis se descolgó de su observatorio y quiso huir; pero la puerta se abrió instantáneamente y antes de que diera un paso encontróse frente al que limpiaba los fusiles.

Ambos se quedaron mudos en el primer momento. Luego el hombrón soltó una alegre carcajada.

—Virgo prudentissima! ¡qué confusión la que he padecido! Disculpe caballerito mi pregunta: ¿qué es lo que deseaba ver su merced trepado allí?

Aunque el tono parecía afectuoso, el gesto con que venía acompañada la pregunta demostraba a Luis que el asunto era serio, pues su brazo quedó aprisionado en la potente manaza de aquel hombre que juraba en latín, como si fuera un discípulo de fray José de las Animas.

No atinando qué inventar para justificar su espionaje, nada contestó y el limpiador de fusiles echó otro juramento de la misma laya:

—Turis davidica! Vamos a preguntarle al señor don Martín si él les da permiso a sus huéspedes para que, a la siesta, le anden hurgando los rincones de la casa.

Luis se puso pálido. Lo que menos deseaba era que don Martín de Alzaga se enterase de que él era un curiosillo malcriado. El bravío señor montaría en una espantosa cólera si llegaba a saber que el secreto de sus fusiles había sido descubierto.

No pudiendo disculparse ni huir, se resolvió a hacer frente, y con voz entera dijo:

—Si usted se atreve a denunciarme, yo lo denunciaré a usted.

—Regina angelorum! ¿y qué va a decir su merced de mí, si yo cuento que lo he pillado espiando por esa ventana?

—Voy a decir que esta casa de gente bien, no debe servir de refugio a un condenado a muerte.

Aun bajo la sombra de la barba renegrida se advirtió la repentina, intensa palidez de aquel hombre; pero sus nervios eran muy templados y no tardó medio segundo en cubrir con otra risotada y otra letanía aquella furtiva emoción.

—¿Con que esta casa no debe servir de refugio a un condenado a muerte? ¡Refugium peccatorum! ¿Y quién se imagina usía que soy yo?

—No me imagino, estoy seguro, hace tres días que lo observo y a pesar de la barba y del traje de gaucho y de la vincha en la cabeza, yo he dado en quién es usted.

—¿Y quién soy yo, anima mea?

—Usted es el sargento primero del regimiento de Patricios, Javier Chaparro.

—Consolatrix afflictorum! ¡Eso no más me faltaba! Sobre que ando a pie, porque los indios puelches me han robado una tropilla de azulejos que tenía en la guardia de Chascomús... ¿sabe su señoría, dónde queda eso?... ¡Al sur, treinta leguas en tierra de indios!... Sobre que ando a pie, cosa triste para un gaucho, y más pobre que un carau, venir a confundirme con ese bandolero... ¿cómo dijo su reverencia que se llamaba?

—¡Yo no soy reverencia, ni señoría, ni usía, ni nada de eso, y usted es en cuerpo y alma el sargento Chaparro!—exclamó Luis encolerizado, dando un tirón para libertarse de los temibles dedos que lo sujetaban.

—Tenga paciencia, su sacra real majestad —respondió suavemente el sargento Chaparro— y no se ofenda porque le diga que le ha ocurrido lo mismo que al señor don Martín cuando le vine a pedir trabajo. Se me quedó mirándome cara a cara, como si yo fuera un hijo que volvía de la guerra o un ladrón que lo hubiera desvalijado en el monte y acabó por decirme con voz de trueno: "¡Tú, bribón, eres el sargento Chaparro! y ahora mismo voy a denunciarte..." Gracias a Dios y a mi santo patrono San Esteban protomártir que tenía un certificado del alcalde de la guardia de Chascomús, en que se demostraba ser yo el dueño de una tropilla de azulejos robados por los indios ranqueles...

—¿No eran los indis puelches?

—¡Lo mismo da! Si su ilustrísima hubiera estado presente cuando la indiada cayó sobre mi rancho arreando mis caballitos, de seguro que no se le ocurre ponerse a preguntarles de qué tribu eran, si de los puelches o de los ranqueles o de los querandíes... Bueno, pues, le enseñé mis documentos a don Martín, le probé que era Esteban Barrera, para servirle y se quedó tan satisfecho que me da trabajo, hasta que mis azulejos vuelvan a la querencia, porque son volvedores...

Luis meneó la cabeza.

—No, no, yo lo conozco bien al sargento Chaparro, por haberlo visto cien veces en el cuartel y en las procesiones ¡no es posible semejante parecido...!

—¡Cómo no va a ser posible! Si le digo a usted, mi capitán general, que yo también lo he confundido con otra persona, y que todavía ahora estoy dudando si es o no es ella, ¿me va a creer?

—¿Qué persona es esa?

—Es una niña, que he visto llegar a caballo, algún domingo hasta la puerta de la quinta...

—Es mi hermana —dijo Luis—. Realmente, dicen que me parezco mucho a ella.

—¿Ha visto? ¿Por qué no puedo parecerme yo al sargento Chaparro y ser Esteban Barrera, dueño de la mejor tropilla de azulejos que se han domado en Chascomús y que han de volver a la querencia... ¡vaya si han de volver!

Quedaron callados, estudiándose mutuamente las caras.

Los ojos brillant

MISCELANEA

PLATOS DE CARTON

ENVASES DE CARTON
CESAREO GONZALEZ
AMISTAD 71 TELEFONO A-7982 HABANA

E. 2318 Ind. 1 Oct.

...l comercio en general. El ciclón ...venido a agravar la cosa y us... necesita vender. Yo pinto toda ...se de rótulos y carteles a precios ...devastación. Teléfono A-8502. ...pedrado 27. 47103 25 oc

VIDRIOS ROTOS

...alteramos los precios. Los colocamos ...todos tamaños y clases y vamos a ...dos lados. Llame al I-7044 y deje el ...mo. 47111 24 oc.

...surtido completo de los afamados ...BILLARES marca "BRUNSWICK". Hacemos ventas a plazos. Toda clase de accesorios para bi... Reparaciones. Pida catálogos y ...ecios. Hartmann Baja 2. O'Reilly, 102. Santiago de Cuba. Habana.

E. 2318 Ind. 1 Oct.

LAMPARAS

LAS
DORAMOS
REPARAMOS
REFORMAMOS
MODERNIZAMOS

LA INSULAR

Reina 113.

Telf. A-3323.

E. 2288 Ind. 1 Oct.

DIRECTORIO PROFESIONAL

ABOGADOS Y NOTARIOS

FELIPE RIVERO Y ALONSO
Abogado y Notario
Aguiar, 73
Deptos. 710-11-12. Tel. M-1472
E. 2394.—Ind. 1 Oct.

Dr. Elio Roselló Montaño
ABOGADO Y NOTARIO
...encias. Divorcios. Asuntos hipoteca... ...ios, rapidez en el despacho de las es... ...turas con su legalización. Oficinas ...mpedrado 33. A-8502.
E. 2371 Ind. 1 Oct.

MARCAS Y PATENTES
DR. CARLOS GARATE BRU
ABOGADO
Cuba 18. Teléfono A-2434.
E. 2395 Ind. 1 Oct.

MANUEL JIMENES LANIER
FERNANDO ORTIZ
OSCAR BARCELO
ABOGADOS
JUAN RODRIGUEZ RAMIREZ
ABOGADO Y NOTARIO
San Ignacio, 40, altos, entre Obispo y Obrapía. Teléfono A-3701.
E. 2386 Ind. 1 Oct.

ADOLFO CABELLO
ABOGADO
...alidad 116 entre Salud y Dragones. Te... ...fono A-0322. Consultas de 8 a 11 a. m.
E. 2439 Ind. 1 Oct.

García, Ferrara y Diviñó
...ogados. Aguiar 71, 5o. piso. Teléfono ...1214. De 9 a 12 a. m. y de 2 a 5 p. m.
E. 2181 Ind 1 Sp.
E. 2388 Ind. 1 Oct.

Saúl Sáenz de Calahorra
Y
OSCAR QUINTANA
ABOGADOS
...hacen cargo de toda clase de asun... ...tos judiciales, tanto civiles como crimi... ...nales y del cobro de cuentas atrasadas. ...Edificio Larrea. Deptos. 302 y 304. ...Empedrado y Aguiar. Telfs. A-5024, y ...A-4247.
E. 2366.—Ind. 1 Oct.

DR. S. SANCHEZ GOVIN
ABOGADO
...ntes Hipotecarios, administración de ...ienes y capitales; herencias, divorcios y ...ensos ejecutivos. Habana, 72, altos. Te... ...fono A-1251 y F.O. 1291. De 3 a 5 p. m.
E. 2428 Ind. 1 Oct.

...do. Ramón Fernández Llano
ABOGADO Y NOTARIO
Habana, 57, teléfono A-9313.
E. 2354 Ind. 1 Oct.

DOCTORES EN MEDICINA Y CIRUGIA

Dr. ABELARDO LABRADOR
...ta 74, entre Indio y San Nicolás. ...Consultas gratis de 8 a 12 a. m. Pagos ...de 1 a 5. Especialidad enfermedades de ...señoras, partos, venéreas y sífilis, pul... ...mones, corazón y riñones, en todos sus ...períodos. Inyecciones intravenosas. Neo... ...salvarsán, etc. Avisos teléfonos A-0301, ...A-2454.
E. 2358 Ind. 1 Oct.

DR. GONZALO AROSTEGUI
...de la Casa de Beneficencia y ...Maternidad. Especialista en las enferme... ...dades de los niños. Médicas y Quirúrgi... ...cas. Consultas de 12 a 2. G, número 116, ...entre 11 y 13, Vedado. Telf. F-4233.
E. 2394 Ind. 1 Oct.

DR. PEDRO A. BOSCH
...edicina y Cirugía. Con preferencia, par... ...ticular enfermedades de niños, del pecho y ...del corazón. Consultas de 2 a 4. Aguiar 11, ...teléfono A-8448.
E. 2365 Ind. 1 Oct.

PROFESIONALES

DR. FELIX PAGES
CIRUJANO DE LA QUINTA DE DEPENDIENTES
CIRUGIA EN GENERAL
A partir del 18 del presente mes de octubre ha reanudado sus visitas y consultas el doctor Félix Pagés. Consultas: De entre 21 y 23, Lunes, Miércoles y Viernes de 2 a 4. Teléfono F-4463.
E 2384 Ind. 1 oct.

Dr.. Manuel González Alvarez
CIRUJANO DE LA ASOCIACION DE DEPENDIENTES
CIRUGIA EN GENERAL
Consultas de 3 a 5, martes, jueves y sábados. Apodaca 3, altos, entre Cárdenas y Cienfuegos. Teléfono A-9102. Residencia particular: Calle I entre 9 y 11 Vedado. Teléfono F-2441.
E. 2378 Ind. 1 Oct.

Dr. Abelardo Rodríguez Cuéllar
Especialista de enfermedades nerviosas y mentales del Dispensario Tamayo. Tratamientos especiales, eléctricos, naturistas y psíquicos, para las enfermedades nerviosas y mentales. Enfermedades de señoras, del estómago, pulmones, venéreas y de la sangre. Consultas de 2 a 4 de la tarde. Campanario 197. Teléfono A-7820.
E. 2406 Ind. 1 Oct.

DR. A. G. CASARIEGO
Catedrático por oposición de la Facultad de Medicina de los hospitales de París, New York, Calixto García y Clínica Covadonga. Especialista en enfermedades de las vías urinarias. Consultas de 2 a 6 p. m. Zenea (Neptuno) 125, bajos.
E. 2426 Ind. 1 Oct.

Dr. REGUEYRA
Medicina interna en general especialmente en el artritismo, reumatismo, piel, 'barros, eczemas y úlceras), dispepsia, colitis, neurastenia, neuralgias, parálisis y demás enfermedades nerviosas. Consultas de 1 a 4 (Jesús del Monte 601-A, entre San Mariano y Vista Alegre).
E. 2317 Ind. 1 Oct.

CLINICA DE ENFERMEDADES VENEREAS
Progreso, 14, altos, entre Aguacate y Compostela.
RECONOCIMIENTO GRATIS
Curación rápida y garantizada de todas las enfermedades venéreas. Precios módicos. Facilidades de pago.
E 2279 Oct. 27.

DR. J. A. TABOADELA
Medicina interna en general, especialmente estómago, intestinos, hígado y pancreas. Trastornos de la nutrición, obesidad, artritismo, delgadez, diabetes, etc. Tratamiento eficaz de las colitis. Planes especiales de alimentación para niños y adultos. Lunes, Miércoles y Viernes de 1 a 3. Lealtad, 44, altos. Teléfono M-8585.
E 2478 Ind 22 oct.

DR. RICARDO ALBALADEJO
Especialidad en vías urinarias. Tratamiento especial para la blenorragia, impotencia y reumatismo. Electricidad Médica y Rayos X. Prado 62, esquina a Colón Consultas de 1 a 5. Teléfono A-3344.
E 2168 Ind 1 sep.
E. 2375 Ind. 1 Oct.

POLICLINICA INTERNACIONAL
Director: Dr. David Cabarrocas, Lealtad 143, entre Salud y Dragones. Teléfono A-0344 De 11 a. m. a 4 p. m. De 7 a 3 p. m. Primera atención médica con motivo de una consulta, reconocimiento, visita a domicilio, examen de Rayos X, análisis parcial orina, incisión, absceso, inyección intravenosa de Neosalvarsán o cualquier otra inyección, cura; corriente eléctrica, masaje aire caliente, pulverización vapor completamente gratis para pobres. Inyecciones especiales para Reumatismo, Anemia, enfermedades de la piel Sífilis, Venéreas, fiebres en general, Tuberculosis, Cáncer, enfermedad de señoras, Corazón, Riñones, Hígado, Estómago e Intestino, sistema Nervioso, análisis completo de orina y análisis exudado para venéreos, aplicaciones de aparatos de Yeso, análisis sangre para Sífilis, raspado uterino, Partos y Cirugía en general. Se regala la medicina al pobre.
E. 2362 Ind. 1 Oct.

Dr. MANUEL LOPEZ PRADES
MEDICO CIRUJANO
De las Facultades de Madrid y la Habana. Con 36 años de práctica profesional. Enfermedades de la sangre, pecho, señoras y niños, partos. Tratamiento especial curativo de las afecciones genitales de la mujer. Consultas diarias de 1 a 3. Gratis los martes y viernes. Virtudes, 115, bajos. Teléfono A-0226. Habana.
E. 2431 Ind. 1 Oct.

CORPORACION CLINICA
Teniente Rey, 78
Teléfonos A-7915 y M-2364
Procedimiento especial en la curación de las ALMORRANAS sin dolor ni OPERACION, pudiendo el enfermo continuar sus trabajos diarios. Tratamiento de la DEBILIDAD SEXUAL e IMPOTENCIA, sea vicioso, etc. Vías urinarias, corazón y mentales. Estómago, pulmones y del riñón (hígado). Afecciones generales. Médicos especiales para los tratamientos, diagnósticos y curaciones. Cirugía y Medicina en general. (PARTOS) etc. Consultas de 1 a 5 p. m. y de 7 a 9 de la noche.
TODAS LAS CONSULTAS $2.00
Neosalvarsán y para diabéticos, eczemas, diceras y demás enfermedades. Tatuajes, manchas, arrugas, verrugas, etc., son quitadas rápidamente.
TENIENTE REY NUM. 78.
E. 2361 Ind. 1 Oct.

DR. J. LYON
De la Facultad de París. Especialidad en la curación radical de las hemorroides, sin operación. Consultas de 1 a 3 p. m. diarias. Correa esquina a San Indalecio, Jesús del Monte.
E. 2385 Ind. 1 Oct.

Dra. NIEVES FELIU RUIZ
MEDICO CIRUJANO
Enfermedades de señoras y niños, atiende a partos. Va al campo. Visitas a domicilio. Obrapía 107 altos. Teléfono M-4498.
E 2075 23 oct.

DR. LAGE
Estómago. Debilidad sexual. Diabetes. Afecciones de señoras, sifilíticas y venéreas. De 1 a 4 y a horas convencionales. Patria, 6, altos. Cerro. Telf. A-2751.
E. 2387 Ind. 1 Oct.

DR. CELIO R. LENDIAN
Consultas todos los días hábiles de 2 a 4 p. m. Medicina interna especialmente del corazón y de los pulmones. Partos y enfermedades de niños. Consulado 20. Teléfono M-2671.
E. 2367 Ind. 1 Oct.

Dr. Alberto S. de Bustamante
Profesor de Obstetricia, por oposición. Especialidad partos y enfermedades de señoras. Consultas los lunes y viernes de 1 a 3, en la Clínica Bustamante-Núñez. Teléfono F-3057. Domicilio, 15 entre J. y K, Vedado. Teléfono F-1862.
E. 2475.—Ind. 26 Oct

CLINICA BUSTAMANTE-NUÑEZ
J y 11, Vedado. Cirugía General y especial. Partos, Rayos X y Laboratorio. Teléfono F-1184.
E. 2477.—Ind. 26 Oct.

POLICLINICA ZEQUEIRA
Curación radical de la tuberculosis en todos los períodos con inyecciones especiales usadas solo en esta Policlínica. Tratamiento moderno y eficaz para las enfermedades del estómago, piel, sangre, anemia y desnutrición. Curación rápida del asma y reumatismo por la vía intravenosa. Consultas $5.00; de 8 a 11 a. m. de 1 a 3 y de 3 a 5 p. m. todos los días. Martes, jueves y sábados, gratis para los pobres. Policlínica Zequeira, Reina 78, teléfono A-1031.
E. 2359 Ind. 1 Oct.

DR. MANUEL GALIGARCIA
Cinco años de interno en el Hospital Nacional Calixto García. Ayudante por oposición de la Facultad de Medicina. Especialista de la Asociación Cunaria. Enfermedades nerviosas y mentales. Consultas y reconocimientos, $5.00, de 3 a 5 diarias. En la Calle J núm. 211, bajos, entre 21 y 23, en el Vedado. Teléfonos: F-2775 y F-5885.
E. 2373 Ind. 1 Oct.

Dr. C. E. FINLAY F. A. C. S.
PROFESOR DE OFTALMOLOGIA
Especialista en Enfermedades de los Ojos y de los Oídos.
Calle 17 No. 42, altos, esquina a K., Vedado.
Teléfono F-2178.
Consultas de 11 a 12 y de 2 a 4 y por convenio previo.
E. 2367 Ind. 1 Oct.

ORTOPEDICOS

Dr. J. A. Hernández Ibáñez
ESPECIALISTA Y CIRUJANO DE VIAS URINARIAS DE LA ASOCIACION DE DEPENDIENTES Y GENITO-URINARIAS DE SEÑORAS, DEL DISPENSARIO TAMAYO
Enfermedades venéreas: Cistoscopia; Cateterismo de los Uréteres. Tratamiento y Cirugía de las Vías Urinarias. Domicilio, Paseo, núm. 274, altos, entre 27 y 29, Vedado. Teléfono F-5715. Consultas: Neptuno número 78, esquina a Manrique. De 7 1|2 a 9 a. m. y de 3 a 6 p. m. Teléfono A-5469.
E. 2353 Ind. 1 Oct.

DOCTOR STINCER
CATEDRATICO DE ANATOMIA TOPOGRAFICA DE LA FACULTAD DE MEDICINA. CIRUJANO DE LA QUINTA COVADONGA. CIRUGIA EN GENERAL.
Consultas, Lunes, Jueves y Sábados; los demás días previo aviso, de 2 a 4. Calle M número 4, Vedado. Teléfono F-2213.
E. 2352 Ind. 1 Oct.

DR. CABRERA
RADIOLOGIA EXCLUSIVAMENTE
Rayos X. Radium. Radioterapia profunda. Corrientes. Radiografías a domicilio. Antiguo gabinete "Alamilla". San Miguel 116. De 2 a 6.
E. 2427 Ind. 1 Oct.

Dra. MARIA PEREZ GOVIN
MEDICA CIRUJANA
Médica de la Facultad de la Habana y Hospital Broca de París. Garganta, nariz y oídos. De 1 a 3. Telf. U-2439. San Miguel 152, antiguo.
E. 2380 Ind. 1 Oct.

DR. ADOLFO REYES
Estómago e intestinos, exclusivamente, de regreso de su viaje. Consulta y tratamientos de 8 a 10 1|2 a. m. en su gabinete. Lamparilla 74, bajos. Residencia en Santa María del Rosario. Teléfono 12-3. Larga distancia.
E 2436 Ind 8 oct

Dr. Enrique Fernández Soto
Y
Dr. CARLOS DE LEJARZA
AUXILIAR
Oídos, nariz y garganta. Consultas: lunes, martes y jueves de 2 a 4. Calle O, entre Infanta y 27. Telf. U-2465. No visita. El doctor Lejarza sustituye al Dr. Fernández Soto en su ausencia. Teléfono F-4836.
E. 2381 Ind. 1 Oct.

DR. S. PICAZA
De los Hospitales de París y New York. Enfermedades del Estómago, Intestinos e Hígado exclusivamente. Tratamientos especiales para las afecciones biliares y para la Constipación o estreñimiento. Examen a los Rayos X, de todos los pacientes. Horas de 2 a 4, o especiales, previo aviso. San Lázaro 246. Teléfono F-4918.
2433.—Ind. 7 Oct

DR. T. VALLEDOR
Especialista de la Escuela de París. Ayudante graduado de la Universidad. Enfermedades de niños. J. núm. 195, entre 19 y 21. Telf. F-2558. Consultas de 2 a 5.
E 2241 ind. 14 sep.

DR. B. VILA
Médico cirujano. Exclusivamente niños. Ayudante a la Cátedra de Patología y Clínica Infantil. Consultas diarias de 2 a 4 p. m. Carlos III, 209, esquina a Franco (altos). Teléfono U-5792.
E 2391 Ind. 1 Oct.

DR. GUILLERMO LOPEZ ROVIROSA
Especialista en enfermedades mentales y nerviosas, incluyendo las de los órganos sexuales (pérdidas, debilidad, impotencia). Alteraciones del funcionamiento de las Glándulas internas, Estómago e Intestinos, Pulmones, Enfermedades de la piel, incluyendo las del cuero cabelludo y calvicie. San Lázaro 468, entre Infanta y D. De 5 a 7. (domingos de 4 a 6). Teléfono U-3221. A los enfermos del interior se envía a petición un cuestionario impreso.
E. 2441 Ind. 1 Oct.

DR. J. B. RUIZ
De los hospitales de Filadelfia, New York y Calixto García. Especialidad vías urinarias, sífilis y enfermedades venéreas. Examen visual de la uretra, vejiga y esteterismo de los uréteres.
SAN LAZARO 221-C. De 1 a 3
E. 2398 Ind. 1 Oct.

"POLICLINICA HABANA"
Suárez, 32. Teléfono M-6233.
DIRECTOR FACULTATIVO
DR. FORTUNATO C. OSSORIO
De Medicina y Cirugía en general.. Especialista para cada enfermedad. Consultas de 1 a 5 de la tarde y de 7 a 9 de la noche. Consultas especiales, dos pesos. Reconocimientos $3.00. Enfermedades de señoras y niños. Garganta, nariz y oídos. (OJOS). Enfermedades nerviosas, estómago, corazón y pulmones, vías urinarias, enfermedades de la piel, blenorragia y sífilis, inyecciones intravenosas para el asma, reumatismo, tuberculosis, obesidad, partos, hemorroides, diabetes, y enfermedades mentales, etc. Análisis en general. Rayos X, masajes y corrientes eléctricas. Los tratamientos y sus pagos a plazos. Teléfono 1-6283.
E. 2363 Ind. 1 Oct.

DR. A. V. DAUSSA
Medicina en general. Especialmente vías respiratorias y digestivas. Consultas de 1 a 3 p. m. San Miguel 147, U-4880. Pobres verdaderos, 12 y media a 1, martes, y sábados.
E. 2432 Ind. 1 Oct.

INSTITUTO CLINICO
NEPTUNO 208. ENTRE OQUENDO Y SOLEDAD, TELF. U-3987.
Curación radical de las almorranas sin operación ni dolor. Eczemas. Inyecciones intravenosas para tuberculosis, impotencia, neurastenia, etc., 606 y secretas. Análisis orina $2 y $3. Reconocimientos, $3.00 y con aparato, $5.00.
E. 2396 Ind. 1 Oct.

ANALISIS DE ORINA
Completo dos pesos. Prado 62, esquina a Colón. Laboratorio Clínico Químico del doctor Ricardo Albaladejo. Teléfono A-3344.
E. 2376 Ind. 1 Oct.

DR. IGNACIO CALVO
Gervasio, 126, de 4 a 6. Teléfono U-5724. Enfermedades del recto y del colon. Tratamiento médico de las hemorroides.
E 2023 Ind 19 ag

Dr. Nicolás Gómez de Rosas
Enfermedades de señoras, cirugía en general, estómago y vías biliares; consultas de 3 a 5. San Lázaro 174, domicilio, Cerro 432. Telf. A-2560.
E 2459 ind 16 oct.

DR. J. M. VERDUGO
ESTOMAGO E INTESTINOS
Curación radical de la úlcera estomacal y duodenal y de la Colitis en cualquiera de sus períodos, por procedimientos especiales. Consultas de 2 a 4 de la tarde. Teléfono A-4425. Prado, 60, bajos.
E. 2374 Ind. 1 Oct.

DR. GUTIERREZ LEE
MEDICO CIRUJANO
Consultas de 3 a 5. Gervasio 168. Teléfonos A-3684 y F-1070.
E. 2430 Ind. 1 Oct.

Dr. E. PERDOMO
Vías urinarias, estrechez de la orina, venéreo, hidrocele, sífilis, impotencia. Calle D y 11, Vedado de 1 a 4. Teléfono F-4822.
E. 2355 Ind. 1 Oct.

DR. JOSE VARELA ZEQUEIRA
Catedrático de Anatomía de la Escuela de Medicina. Director y Cirujano de la Casa de Salud del Centro Gallego. Ha trasladado su gabinete a Gervasio, 126, altos, entre San Rafael y San José. Consultas de 2 a 4. Telf. U-5410.
E. 2369 Ind. 1 Oct.

DR. ABRAHAM PEREZ MIRO
MEDICO CIRUJANO
Animas 113, entre Campanario y Perseverancia. Consultas de 3 a 5. Teléfono A-9203.
E. 2389 Ind. 1 Oct.

DR. JOSE ALFONSO
Especialista del Centro Asturiano
NARIZ, GARGANTA, OIDOS Y OJOS.
Calzada del Monte 385. Consultas de 2 a 4. Teléfono M-2330.
E. 2370 Ind. 1 Oct.

Dr. Francisco Javier de Velasco
Afecciones del corazón, pulmones, estómago e intestinos. Consultas los días laborables, de 12 a 2. Horas especiales, previo aviso. Salud 34. Telf. A-5418.
E. 2383 Ind. 1 Oct.

PROFESIONALES

DR. JOSE LUIS FERRER
CIRUJANO DE LA ASOCIACION DE DEPENDIENTES
Afecciones venéreas, vías urinarias y enfermedades de señoras. Martes, Jueves y Sábados, de 3 a 5 p. m. Virtudes 143 1|2, bajos. Telf. A-4364.
E. 2382 Ind. 1 Oct.

DR. RAMIRO CARBONELL
MEDICO DE VISITA DE LA QUINTA DE DEPENDIENTES
Especialista en enfermedades de niños. Medicina en general. Consultas de 3 a 4, Escobar 142, teléfono A-1326. Domicilio: Calzada de la Víbora 686. Teléfono I-2974.
E. 2377 Ind. 1 Oct.

DR. CARLOS MANUEL LAMAR
Medicina Interna. Especialidad: Vías Digestivas y afecciones nerviosas y secretas. Consultas de 2 a 5, diarias. Virtudes 130, Teléfono A-6209.
E 2453 30 d 14 oct

Dres. Alfredo G. Domínguez Roldán y Manuel Viamonte Cuervo
Rayos X, Radium, Radioterapia profunda, Electricidad médica. Horas: de 1 a 4 p. m. Teléfono A-5049. Paseo de Martí número 33, Habana.
E 2458 ind. 15 oct.

DR. JOSE G. RIVERO
Especialista en enfermedades de los pulmones, corazón y estómago. Tratamiento especial de la tuberculosis por inyecciones especiales. Enfermedades de la sangre. Reconocimiento $5.00. Para pobres: martes, jueves y sábado, gratis. Consultas de 3 a 5, todos los días en Reina 73, esquina a Lealtad. Teléfono A-1081.
E. 2360 Ind. 1 Oct.

Dra. MARIA GOVIN DE PEREZ
MEDICA CIRUJANA
De la Facultad de la Habana, Escuela Práctica y hospital Broca de París Especialista en enfermedades de señoras, partos y cirugía. Teléfono U-2439, San Miguel 152 antiguo.
E. 2397 Ind. 1 Oct.

CORPORACION CLINICA
Teniente Rey, 78
Teléfonos A-7913 y M-2364
Médicos especialistas para los tratamientos, diagnósticos y curaciones. Enfermedades de señoras y niños (DE LOS OJOS) garganta, nariz y oídos. Tuberculosis, asma, reumatismo, sangre y piel, etc. Blenorragia y sífilis. Corrientes y masajes eléctricos. Rayos X, Análisis en general (orina completo $3.50). Medicina y Cirugía en general.
TODAS LAS CONSULTAS $2,000
Consultas de 1 a 5 p. m. y de 7 a 9 (noche). Empleo de aparatos y reconocimiento general, $5.00. (Asistencias por semanas a plazos).
Neosalvarsán y para diabéticos. Ulceras, Eczemas y demás enfermedades. Tatuajes, manchas, arrugas, etc., son quitadas rápidamente y por nuevos procedimientos.
Servicios de Cirujanos, parteros y comadronas.
TENIENTE REY NUMERO 78.
E. 2361 Ind. 1 Oct.

DR. GONZALO PEDROSO
CIRUJANO DEL HOSPITAL MUNICIPAL DE EMERGENCIAS
Especialista en vías urinarias y enfermedades venéreas. Cistoscopia y Cateterismo de los uréteres. Cirugía de vías urinarias. Consultas de 10 a 12 y de 3 a 5 p. m. en la calle de Avenida de la República 254.
E. 2291 Ind. 1 Oct.

DR. SALVADOR LAUDERMAN
Médico de la Asociación Canaria. Medicina en General, especialmente enfermedades del sistema nervioso, sífilis, venéreo y tuberculosis pulmonar. Consultas: diarias de 1 a 3, p. m. en Santa Catalina 12, entre Delicias y Buenaventura, Víbora. Teléfono X-1040. También recibe avisos en Jesús del Monte 562, esquina a Vista Alegre, teléfono I-1793.
E. 2356 Ind. 1 Oct.

DR. ANTONIO CASTELL
Curación de las enfermedades de las Encías en sus primeros períodos. Caries Dental en todos sus grados. Extracciones y trabajos artificiales por métodos modernos y rápidos. Vacuna-Autógena. Radium Electricidad Médica. Consultas y operaciones de 8 a 11 y de 1 a 6. Estrella 45. Teléfono A-9359.
E. 2436 Ind. 1 Oct.

CIRUJANOS DENTISTAS

Dr. L. SAEZ MORENO
CIRUJANO DENTISTA
Consultas: Todas las noches, de 8 a 11. Por el día: hora fija a cada cliente. Trabajos rápidos y garantizados y económicos. J. C. Zenea (Neptuno), 234, entre San Francisco y Espada. Tel. U-1986.
2383 30 d 2 oct

MODERNA CLINICA DENTAL DEL DR. RAMON GUALDA
Cirujano dentista de la Cruz Roja Nacional. Especialidad en extracciones y enfermedades de encías. Trabajos de metálica a precios moderados. Horas fijas para cada cliente. Cerro 492, altos, frente a la Quinta Covadonga. Telf. A-6744.
2223 30 d 9 sp.

DR. PEDRO R. GARRIDO
CIRUJANO DENTISTA
Por las Universidades de Madrid y Habana. Especialidad en enfermedades de la boca que tengan por causa afecciones de las encías y dientes. Dentista del Centro de Dependientes. Consultas de 9 a 11 y de 12 a 3 p. m. Muralla 82, altos. Teléfono A-5260.
E 2280 Ind 24 sp

Dr. ALBERTO COLON
CIRUJANO DENTISTA
Especialidad: carie dental, rápida curación en dos o tres sesiones por dañado que esté el diente. Tratamiento de la PIORREA por la Fisioterapia bucal. Hora fija a cada cliente. Consultas de 9 a 5 p. m. Compostela 129, altos, esquina a Luz.
E. 2429 Ind. 1 Oct.

DR. GUERRERO DELANGEL
DENTISTA MEJICANO
Técnico especial para extracciones. Facilidades en el pago. Horas de consultas de 3 a. m. a 8 p. m. A los empleados del comercio, horas especiales por la noche. Trocadero 68-B, frente al café El Día. Teléfono M-6395.
E. 2364 Ind. 1 Oct.

DR. ARTURO ALBERNI
Neptuno 177 1|2, (bajos) encontrará usted garantía, economía y rapidez; cualidades que le enaltecen como dentista graduado en Baltimore y Habana. Consultas de 8 a. m. a 3 p. m.
E. 2372 Ind. 1 Oct.

DR. VALDES MOLINA
CIRUJANO DENTISTA
Avenida de Italia núm. 34, entre Virtudes y Animas. Telf. A-8583. Dentaduras de 15 a 30 pesos. Trabajos se garantizan. Consultas de 8 a. m. a 5 p. m. Los domingos, hasta las doce m.
E. 2464.—15 Oct.

QUIROPEDISTAS

JOSE FRIAS Y LOPEZ
"ALFARO", Hijo
Quiropedista
Trabajo sin cuchilla y no hago dolor. Aguacate 24, altos, entre Empedrado y Tejadillo. Consultas de 8 a 4, domingos de 8 a 11. Precios convencionales. Teléfono M-2202.
E 2468 30 d 16 oct

QUIROPEDISTA "ALFARO"
de la Universidad Nacional, del Centro de Dependientes y Centro Gallego. Las operaciones de a $1 sólo de 7 a 9 a. m. Sin bisturí. Sin dolor. El resto del día, hasta las 7 p. m. precios convencionales. Especialidad en operaciones delicadas y peligrosas, 32 años sin herir una sola vez. Villegas 44. Teléfono M-6367.
P 590 30 d-10 oct.

OCULISTAS

DR. A. C. PORTOCARRERO
OCULISTA
GARGANTA, NARIZ Y OIDOS
Consultas de 12 a 4.
Para pobres, de 12 a 2. Honorarios módicos. San Nicolás 52. Teléfono A-8627.
E. 2368 Ind. 1 Oct.

PROFESIONALES

DR. HORACIO FERRER
ESPECIALISTA EN ENFERMEDADES DE LOS OJOS
Consultas a horas previamente concedidas, $10.00. Consultas de 2 a 5 de la tarde, 5 pesos. Avenida de Wilson y L, Vedado, Teléfono F-4831.
E. 2390 Ind. 1 Oct.

Dr. JOSE HERNANDEZ
OCULISTA
Garganta, nariz y oídos. Consultas reconocimiento, 5 pesos, de doce a tres. Pobres, martes, jueves, sábado $2.00. Reina 73. Teléfonos A-1031. U-5919.
E. 2435 Ind. 1 Oct.

ORTOPEDICOS

EMILIO P. MUÑOZ
Ortopédico: Lazcano 138 (antes Manrique) teléfono A-9559, faja Especial para hernias, Vientre, Colon, etc. y aparatos para toda clase de imperfecciones; 20 años establecido.
E 2437 Ind 19 oc

COMADRONAS FACULTATIVAS

MARIA NUÑEZ
Facultativa en partos Comadrona del Centro Balear. Consultas para las asociadas y particulares, de 2 a 3 p. m. exclusivamente. San José 124, letra A.
E 2356 ind 17 st.

ANA MARIA V. VALDES
COMADRONA
Muchos años de práctica. Los últimos procedimientos científicos. Consultas de 1 a 4. Precios convencionales: 21 esquina a B, número 317. Vedado. Teléfono F-1252.
E 2457 ind 13 oct.

GIROS DE LETRAS

N. GELATS Y COMPAÑIA
103, Aguiar 103, esquina a Amargura. Hace pagos por el cable, facilita cartas de crédito y giran pagos por cable; giran letras a corta y larga vista sobre todas las capitales y ciudades importantes de los Estados Unidos, Méjico y Europa, así como sobre todos los pueblos de España. Dan cartas de crédito sobre New York, Londres, París, Hamburgo, Madrid y Barcelona.
E. 2337 Ind. 1 Oct.

CAJAS RESERVADAS
Las tenemos en nuestra bóveda, construida con todos los adelantos modernos y las alquilamos para guardar valores de todas clases bajo la propia custodia de los interesados. En esta oficina daremos todos los detalles que se deseen.
N. GELATS Y COMPAÑIA
BANQUEROS
E. 2338 Ind. 1 Oct.

J. BALCELLS Y CO.
S. en C.
San Ignacio Núm. 33
Hacen pagos por el cable y giran letras a corta y larga vista sobre New York, Londres, París y sobre todas las capitales y pueblos de España e Islas Baleares y Canarias. Agentes de la Compañía de Seguros contra incendios.
E. 2343 Ind. 1 Oct.

ZALDO Y COMPAÑIA
Cuba números 76 y 78
Hacen giros de todas clases sobre todas las ciudades de España, y sus pertenencias. Se reciben depósitos en cuenta corriente. Hacen pagos por cable, giran letras a corta y larga vista y dan cartas de crédito sobre Londres, París, Madrid, Barcelona y New York, New Orleans, Filadelfia y demás capitales y ciudades de los Estados Unidos, Méjico y Europa, así como todos los pueblos.
E. 2340 Ind. 1 Oct.

AVISOS RELIGIOSOS

¡VIVA JESUS!
Cultos que a su amadísima patrona
SANTA EFIGENIA
dedica su Congregación establecida en la Iglesia de San Francisco, Habana, el día 24 de los corrientes
Habana, Octubre de 1926.
FIESTA EN HONOR DE SANTA EFIGENIA
El día 23 se hará el ejercicio a las 7 p. m., consistente en el rezo del Santo Rosario, cánticos y salve solemne.
Día 24, a las 7 y media a. m., tendrá lugar la misa de Comunión general, y a las 9 misa solemne, estando el panegírico de la Santa a cargo del muy ilustre Canónigo, Santiago G. Amigó.
Por la tarde a las 7 se celebrará la función mensual con plática y procesión con la imagen de Santa Efigenia por el interior del templo.
46980 24 oct.

(A) ALQUILERES DE CASAS

1.—Habana

LEALTAD esquina Maloja, casa moderna. Sala, gran saleta, dos cuartos, baño completo lujoso, cocina gas, paredes azulejadas, patio, 55 pesos. Llave en la bodega. Informan San Carlos 2, altos, esquina a Morell, Víbora. Tel. I-3347.
47077 28 oc.

EN RICLA (Muralla) No. 37 A. esquina a Aguiar, se alquila el entresuelo, propio para vivienda u oficina con depósito para comisionista. Tiene servicios sanitarios. Informan: García Tuñón. Aguiar y Muralla. Teléfono A-2856.
47091 27 oc.

SE alquilan los modernos bajos de Salud 128, situados a cuadra y media de Belascoain, compuestos de sala, recibidor tres habitaciones, baño intercalado, cocina de gas. Informes San Rafael 113.
47126 27 oc

EN LA CALLE NEPTUNO 198
Se alquila con contrato para establecimiento con vidriera, punto céntrico. Informes: San Rafael 168, bajos, entre Oquendo y Soledad.
47116 24 oc.

ALQUILO ESPLENDIDOS ALTOS
En Blanco número 50, muy frescos, cómodos y ventilados. Además tienen un fresquísimo cuarto en la azotea. El cartel explica donde puede verse al dueño.
47121 28 oc.

EN 55 PESOS
Alquilo, Montoro y Lugareño a una cuadra tranvía del Príncipe, bajos: portal, sala, comedor, tres cuartos, baño completo y cocina de gas. La llave en la bodega. Dueño: F-1682. Calle 23 número 250, Vedado.
47125 25 oc.

SAN LAZARO 170, ALTOS
Se alquila el primer piso alto de esta magnífica casa acabada de construir con sala, tres cuartos, baño lujoso intercalado, comedor, cocina, cuarto y servicio de criados, etc. Llave en la misma. Informes: A-2201.
47128 26 oc.

CUBA 91. Se alquila la esquina para establecimiento; otro local para almacén, propio para vinos. Precio de situación. 47059.—28 Oct

OBISPO 84
Se alquilan estos altos, entre Bernaza y Aguacate, sobre The Quality Shop, con sala, comedor, cuatro cuartos, baño intercalado, cocina de gas y cuarto y servicio de criados, acabados de pintar. Sin daño alguno por el ciclón. Informa: Aguiar, 71. Dept. 410. Teléfono: A-8980.
47063.—1 Nov.

ESTRELLA 115, ALTOS
entre Campanario y Lealtad, sala, comedor, seis habitaciones, balcón corrido, toda de azotea y fresca. La llave en la misma. El dueño en el chalet de 13 y 15. Vedado.
47063.—3 Nov.

EN $65.00 y $70.00, alquilo el primero y segundo pisos de Cárcel No. 27 esquina a San Lázaro, vistas a Prado y Malecón.
47108 28 oc.

ALQUILERES DE CASAS

SAN LAZARO 299, PRINCIPAL
Se alquila esta casa, acabada de construir, compuesta de sala, recibidor, cuatro cuartos, comedor al fondo, baño intercalado, cocina de gas y cuarto y servicios de criados. Agua garantizada. La llave en la bodega de la esquina. Informan: Aguiar 71, Departamento 410, de 11 a 12 y de 3 a 4. Sr. Ragusa. Teléfono A-8980.

SAN LAZARO 322, PRINCIPAL
Se alquila este piso compuesto de sala, comedor, tres cuartos, baño intercalado y cocina. Tiene bomba Prat. La llave en la bodega de la esquina. Informan: Aguiar 71. Departamento 410, de 11 a 12 y de 3 a 4. Sr. Ragusa. Tel. A-8980.

MONTE 211, ALTOS
Se alquila esta amplia casa compuesta de sala, saleta y recibidor, cuatro cuartos baño intercalado, comedor al fondo, cocina de gas y cuarto y servicios de criados. La llave en los bajos. Informes en Aguiar 71. Departamento 410, de 11 a 12 y de 3 a 4. Sr. Ragusa. Tel A-8980.
47104 26 oc.

LUJOSA Y BARATA CASA
Se alquilan los lujosos bajos de la letra B. de la casa San José 124, entre Lucena y Marqués González, con sala, saleta, 3 habitaciones, salón de comer, cuarto de criado y doble servicio sanitario con calentador. Informa Sr. Alvarez. Mercaderes

CASAS DE GOMEZ MENA

LAS MAS MODERNAS
LAS MAS BARATAS

CALLE FRANCO
CALLE OQUENDO
CALLE DESAGÜE
CALLE BENJUMEDA
PASAJE LLINAS Y BENJUMEDA
PASAJE Y CALLE STO. TOMAS
Pisos altos y bajos con sala, comedor, dos y tres habitaciones, baño completo, cocina, patio y servicio de criados. Precio de $35.00 a $50.00.

Departamentos altos y bajos independientes, con sala, cuarto, cocina, baño y patio. Precio de $26.00 a $28.00.

CALLE MANGLAR, CALZADA DEL MONTE Y CALLE LINDERO, frente al Mercado Unico, amplio local para establecimiento mercantil, alquiler de situación. También plantas altas y bajas con sala, comedor, dos y tres habitaciones, cocina, baño completo, recibidor, terraza interior y servicio de criados. Precio de $40.00 a $60.00. La llave en Lindero número 13. Bajos.

MATADERO No. 5, PISOS PRIMERO Y SEGUNDO DERECHA; con sala, recibidor, comedor, cuatro habitaciones, baño completo, cocina, cuarto y servicio de criados. Precio: $65.00. La llave en Lindero número 13, bajos.
MURALLA No. 59, PRIMER PISO, con diez espléndidas habitaciones, propio para numerosa familia o casa de huéspedes. Precio de situación.

CALZADA DE INFANTA, Manzana formada por las calles Plasencia, Desagüe, Pajarito y Peñalver, a tres cuadras de Carlos III, casas completamente nuevas, departamentos amplios en 3 esquinas, propios para establecimientos. Precios de situación. También pisos altos y bajos con dos cuartos, sala, cocina, baño completo y servicios sanitarios inmejorables. Precio: $35.00. Las llaves en poder del encargado.

CALLE BENJUMEDA ESQUINA A SUBIRANA, a una cuadra de Llinás, antes Santo Tomás, cerca de Infanta y Belascoaín. Pisos altos y bajos con dos o tres habitaciones, cocina, baño intercalado completo y dos patios. Precio: $40.00 y $45.00. También departamentos altos y bajos, con dos habitaciones, cocina, servicio y patio. Precio: $22.00 y $25.00. Las llaves en poder del encargado.

DOLORES No. 20 ENTRE LAWTON Y SAN ANASTASIO, VIBORA. Departamento bajo, con vista a la calle, compuesto de sala, un cuarto, cocina, baño y patio. Precio: $25.00. Departamentos interiores con sala, cuarto, cocina, baño y patio. Precio: $13.00 y $15.00. Para informes preguntar por la encargada.

HABANA No. 121 BAJOS ESQUINA A MURALLA. El mejor lugar de la zona comercial, hermosos bajos propios para establecimiento, almacén, oficina, etc. Precio razonable. La llave en los altos.

BARRIO DE REDENCION, MARIANAO, CALLE CUATRO No. 76-B, a media cuadra de los tranvías, casa de sala, comedor, tres habitaciones, baño completo intercalado, cocina y patio. Precio: $30.00. La llave en el No. 76-E.

CALLE CORTA LETRAS A Y B, a media cuadra de la Calzada de Cristina, casas de sala, comedor, dos cuartos, baño intercalado y patio. Precio: $35.00. La llave en Cristina No. 64-B.

DOS meses en fondo o fiador. Para informes preguntar por el encargado del grupo correspondiente o GOMEZ MENA, Habana número 121. Teléfono: M-7269.
E. 2348 Ind. 1 Oct.

ALQUILERES DE CASAS

EN LINEA Y D VEDADO

En el nuevo edificio Montes y de esquina sin estrenar, se alquilan en 110, 95 y 80 pesos, tres confortables y bonitos pisos y en la planta alta, una habitación con baño completo, closet, pantry, agua fría y caliente, teléfono y otros servicios, a personas decentes y estables frente a la Iglesia, Colegio La Salle, Dominicas Americanas y Francesas. Todas las salas y habitaciones con balcón a la calle. Los precios son módicos. Informan en el mismo. 46701 2 nv.

LINEA 106, entre 4 y 6 a quedar desocupada, se alquila esta espléndida residencia, 8 cuartos, baño, servicio completo, garage, traspatio con árboles frutales, motor para el agua. Informan Telf. F-2506. 46720 2 Nv.

SE alquilan en precio razonable los hermosos altos acabados de construir, en la calle F número 250 entre 25 y 27, compuestos de terraza, sala, recibidor, seis habitaciones, hall, dos baños intercalados con todo confort, comedor, pantry, cocina de gas, dos habitaciones de criados con su baño intercalado y una cómoda lavandería al fondo. Informan en los bajos 46735 25 oct.

SE alquila la casa acabada de construir, en la calle Once núm. 8, entre Paseo y A, Vedado, compuesta de portal, sala, comedor, repostería, 4 habitaciones, 2 baños intercalados, cocina, garage y con tres habitaciones, baño y comedor para criados, un espacioso patio y jardín. Informan en Teniente Rey núm. 71, A-4395.
46461 23 oct

SE alquilan unos altos de esquina, J y 27 Vedado, con sala, comedor, cuatro cuartos, baño moderno y cuarto y servicio de criados aparte. Informan en la misma de 10 a 12. 45967 25 oct

CASITAS INDEPENDIENTES

Vedado. Se alquilan en la calle 26 entre 27 y 29, a dos cuadras del tranvía de la calle 23. Casitas compuestas de sala, cuarto, comedorcito, patio, servicios sanitarios. $17.00 Pasaje. Informarán bodega 26 y 27. Preguntar por Manuel Rodríguez. Telf. A-0383. 46457 6 nov.

VEDADO. Se alquilan en setenta pesos los modernos altos de C, número 270, con tres habitaciones, hall, baño intercalado, cuarto de criados con su baño, agua abundante, cocina de gas y entrada independiente para el servicio. Informan: Teléfono F-2587. 46892.—28 Oct.

EDIFICIO Tavel, 21 y C, alquila casa de sala, comedor, dos cuartos, cocina y baño. Otra de sala, cuarto, cocina y baño. Tavel, F-4252. 46493 16 nov

SE alquila planta baja F entre 27 y 29 acera sombra. Sala, 7 cuartos, comedor, cocina, pantry, tres baños, garage, cuarto chauffeur. La llave en los altos, alquiler 140 pesos. Teléfonos A-4358 y M-6263. 46833 25 oc.

VEDADO, J esquina a 9, se alquila una accesoria en 15 pesos, propia para gente honrada y trabajadora, tiene para tender ropa. Informan en la bodega 46135 24 oct.

VEDADO

Se alquilan los bajos de una casa en la calle 14, entre Calzada y Línea, al lado de la esquina, con sala, comedor, tres cuartos, baño, cocina, cuarto y servicio para criado. Precio $70 mensuales.

CLAUDIO R. ARELLANO
Cuba, 50. Telf. A-8297.
Indf E 2438 8 oct.

$50, CRUCERO VEDADO, $60

Preciosa casa a la brisa, media cuadra de Malecón y Línea. Sala a la calle, tres cuartos, baño intercalado, cuarto y baño de criada, comedor y cocina al fondo. Las más completas comodidades en la Habana. Salida al fondo para servidumbre, tubo hermético descendente para la basura. Teléfonos, garages, independientes, restaurant privado, etc. en el suntuoso Edificio

"MAINE APARTMENTS"

M esquina 13. Preguntar por encargado 47187 24 oc.

SE alquila una hermosa casita en 19, esquina 10, Vedado, tiene sala, 2 cuartos, portal y servicios. Informan: Concordia y S. Francisco. U-2563. La llave en la bodega. 43927.—25 Oct.

ALQUILO hermosa y fresca casa Diecinueve 378 entre Dos y Paseo, compuesta de jardín, portal, sala, saleta, tres cuartos, baño intercalado, cuarto y servicios de criados, cocina y servicios sanitarios completos. Llave al lado. Informan: Teléfonos A-4338. M-6263, altos Botica Sarrá. 46834 25 oc.

ALQUILO altos M No. 3, casi esquina a Calzada, modernos, decorados. Sala, recibidor, cuatro habitaciones, dos baños, comedor, cocina $75. Informan: Malecón 6, altos. Teléfono M-4336.
46374 25 oc.

SE ALQUILA

En inmejorable lugar del Vedado, calle 14 No. 116 entre 11 y 13, acera de la brisa, una hermosa casa compuesta de jardín, portal, sala, saleta, comedor al fondo, gran hall lateral, tres cuartos grandes, magnífico baño, cocina para gas y carbón, y azotea. Además tiene cuartos y servicios para criados con entrada independiente. Para precio y condiciones llamar al Teléfono F-3810. Las llaves al lado en el número 114.
45274 25 oc.

ALQUILO hermosísimos altos Dos número 3, recibidor, sala, cuatro grandes cuartos, baño intercalado completo, comedor, cuarto y servicios criada, cocina gas y carbón, abundante agua por motor. Llave bajos derecha. Informes I-3644, A-5620.
46176 24 oct.

3.—J. del Monte y la Víbora

EN el lugar más saludable de la Víbora, frente al paradero de la Habana Central a cinco minutos de la Habana, se alquilan lindas casas acabadas de construir, provistas de todos los adelantos modernos. Renta $40. Calzada de la Víbora esquina a Genaro Sánchez. Informan: Obispo 16, altos.
46954 23 oc.

SE alquila si usted quiere vivir en un chalecito bonito y a prueba de ciclón vea el de Luis Estevez 72. Informan San Anastasio 80, Víbora. 47122 25 oc.

ALQUILERES DE CASAS

EDIFICIO "IGNACIO Y COMPAÑIA"

Situado en la calle de Omoa número 81 entre 10 de Octubre (Jesús del Monte) y Alejandro Ramírez a media cuadra de doble línea de carritos. Fabricación moderna de mampostería.

SE ALQUILAN

Casas con puerta a la calle de planta baja y alta compuestas de tres y dos habitaciones, comedor, sala y baño intercalado completo con agua caliente desde $40.00 hasta $60.00.

Casas interiores de planta baja y alta con mucha ventilación compuestas de una y dos habitaciones, sala, comedor y baño, desde $30,00 hasta $38.00.

Casas interiores de planta baja y alta con mucha ventilación compuestas de sala, comedor, cuarto y baño, desde $28.00 hasta $30.00 con luz toda la noche. Condiciones de alquiler: dos meses en fondo o fiador.
En este edificio nunca falta el agua.
Informes en "EL ARTE MODERNO" calle de Omoa número 102, entre 10 de Octubre y Alejandro Ramírez, Teléfono A-6300.
47057—1 Nov.

SE alquila la esquina de calzada de la Víbora y Genaro Sánchez construída especialmente para establecimiento moderno. Situación ideal. Informes: Obispo 16 altos. Teléfono A-5420. 46953 23 oc.

LO MEJOR Y MAS BARATO DE LA HABANA

Pisos, bajos, modernos, independientes, $20

Con entrada directa a la calle; no es Pasaje, con dos cuartos, cocina, baño y patio, a dos cuadras del tranvía de la Calzada de Concha, tres cuadras después de la Quinta del Centro Gallego; calle Justicia y Enna. Hay otros pisos mayores 25, 26, 30 y 45 pesos. Las llaves en la lechería. Dueño: M-523. Un mes en fondo o fiador. 47006 24 oc.

O'FARRILL 13, hermosa casa portal, sala, saleta, cuatro cuartos, comedor, buen baño, dos grandes cuartos criados, cocina. Informan: Larrea, Víbora. Teléfono I-1218.
46877.—24 Oct.

ALQUILO $35 moderna casita, sala, tres cuartos, cocina, etc. Acierto número 1. Llaves bodega al lado. Luyanó número 71. Dueño I-2460. 46686 26 oct.

SE alquila la casa Armas pegado a Concepción, tres cuartos, sala, comedor, cocina y baño completo, 40 pesos. Informan I-4705.
46741 24 oct.

SANTOS Suárez, Enamorados casi esquina a San Julio, casa nueva, portal, sala, cuatro cuartos, baño, comedor, patio y cocina. Precio: 55 pesos. La llave al lado. Informan en Muralla y Compostela. Teléfono M-3372. 46794 24 oc.

J. DEL MONTE. Se alquila la casa Santa Emilia 44 entre San Benigno y Flores frente al parque. Portal, sala, comedor, tres cuartos y servicios. Precio rebajado $34. La llave en la bodega. Informan U-3790. 46829 24 oc.

ALQUILO casita de madera en 18 pesos Tiene dos hermosas habitaciones, cocina, servicios, gran patio. Strampes entre Lee y Lacret, una cuadra del tranvía Santos Suárez. 46587 24 oc.

SE alquilan en $45 los altos de la casa Princesa y San Luis, a dos cuadras de la Calzada del Monte, casa nueva, con amplia sala, antesala, cuatro habitaciones, baño intercalado, habitación y servicio para la criada. La llave en los bajos. Para informes Teléfono M-1981. 46864 24 oc.

SE alquila hermosa casa Enna 39 entre Rosa Enríquez y M. Pruna, Luyanó. Informan Teléfono X-2162.
46526 24 oc.

GUASABACOA ESQUINA A HERRERA

Casa, sala, saleta, cuatro cuartos, cocina y servicios, agua abundante. Informan San Rafael 39, (altos) teléfono A-9667.
46475 24 oct

ALQUILO frescos altos Fábrica 55, frente al parque, sala, saleta, tres cuartos, baño moderno, demás servicios. Llave bajos. Informes I-3644, A-5620.
46173 24 oct.

ALQUILO preciosos altos completamente nuevos, decorados, en la calle A esquina a 17, Lawton, compuestos de tres cuartos, recibidor, sala, saleta, comedor, baño intercalado completo, con agua caliente, cuarto y servicio de criados. Informan en los bajos y en el teléfono M 1611.
46107 23 oct.

ALQUILO modernos altos Durugo 17, terraza, sala, saleta, tres cuartos, baño intercalado completo, demás servicios, agua abundante por motor. Llave bajos. Informes I-3644, A-5620.
46175 24 oct.

ALQUILO monísima casa Zapotes 50, portal, sala, hall, tres cuartos, baño intercalado completo, comedor, cuarto y servicios criada, traspatio, garage. Llave lado. Informes I-3644, A-5620.
46172 24 oct.

ALQUILO monísimos altos Lawton y Santa Catalina, sala, saleta, cuatro cuartos, baño moderno, cocina gas. Llave al fondo por Lawton. Informan I-3644, A-5620.
46174 24 oct.

ALQUILERES DE CASAS

SE alquila hermoso chalet en la Avenida de Chaple número 7, Víbora, a una cuadra de la Calzada. Las llaves en el mismo. Informan U-2311.
46743 25 oct.

SE alquila moderna casa B y 12, Batista. Informan Teléfono X-2162.
46525 24 oc.

SE alquila. En lo más alto de Barrio Azul, y a una cuadra de la Calzada, espléndido chalet, propio para clínica o sanatorio, compuesto de dos plantas, con ocho cuartos y demás comodidades. Garage para dos máquinas. Informa: doctor F. Pella. M 1812 o en Cojimar Teléfono número 21. 46049 23 oct.

SE ALQUILA

Una esquina con portal, propia para comercio o particular en $25 en Cueto y Compromiso (Luyanó) frente a la bodega Informan en la letra D.
44745 24 oct.

4.—Regla, Guanabacoa y Casa Blanca

SE alquila o se vende la casa Santa Rita 5, en Guanabacoa, propia para despalillo o industria. Informes Maceo 107, Regla, Teléfono 1107.
45676 26 oct.

5.—Marianao

ALQUILO altos Alturas de Almendares, 5 entre 18 y 18. Teléfono U-3856. Terraza, sala, 3 habitaciones, baño completo, comedor. 46782 26 oc.

SE alquilan en Columbia dos casas nuevas, por tal, sala, dos cuartos, baño, comedor, cocina, servicios y un local para carnicería. Informan Miramar y O' Farrill, bodega. 45965 23 oct.

6.—Cerro

PATRIA, 3, altos, casi esquina a Cerro, con sala, comedor, dos habitaciones, cocina y baño completo moderna, fresca y cómoda. Informan en los bajos.
47071.—28 Oct.

SE alquila la casa Piñera 2, Cerro. $35. Sala, tres cuartos, patio, azotea, demás servicios, media cuadra la calzada al costado Covadonga. 46989 23 oct.

SE alquila un piso alto en Tulipán 44, con sala, tres cuartos, comedor, baño y cocina. Informes en Ayesterán 51.
47026 24 oc.

ALQUILO casa moderna, sala, tres cuartos, comedor, cocina, servicios, patio; Monasterio 13, entre Peñón y Carmen, Cerro, 35 pesos. Teléfono I-5452.
46739 28 oct

AMENIDAD, entre Nueva y Cruz del Padre, alquilo casas. Sala, cuarto, cocina, servicios y patio. Informan en la bodega de Pedroso y Cruz del Padre.
46543 31 oc.

SE alquila una hermosa casa con portal, sala, saleta y cuatro cuartos. Calle Zaragoza número 55, Cerro. La llave en el 57. Informan O'Reilly y Villegas, café El Paraíso, vidriera de tabacos. 46444 31 oct

(B) DEPARTAMENTOS

7.—Habana

MONTE 2 A., esquina a Zulueta. Alquilo departamentos de dos habitaciones amplios, frescos, vista calle, rebajados de precio a $25 y $30 No falta agua. 47031 25 oc.

UNA preciosa casa de un matrimonio solo se alquila un departamento con vista a la calle, muy propio para profesional o matrimonio de moralidad o caballeros que le gusten vivir bien; y una bonita habitación propia para uno o dos caballeros, elegante baño intercalado con agua caliente. O'Reilly y Villegas. Teléfono: M-2543. Con o sin muebles.
47124 26 oc.

SE alquila departamento alto principal, vista calle Jesús María 33, cerca todos carritos, casa contra ciclones. No inquilinato. También departamento interior, agua abundante, dos meses fondo. Mejor no niños. 47113 26 oc.

EN Aguiar 95 entre Teniente Rey y Muralla, se alquila un departamento compuesto de dos amplias habitaciones con balcones a la calle y servicios. Las llaves en poder del portero. Informes: García Tuñón, Aguiar y Muralla. Teléfono: A-2856.
47090 27 oc.

NARCISO López 4, frente al Muelle de Caballería. Alquilo departamentos de tres habitaciones con todos sus servicios completos. También hay habitaciones todas con vista a la calle. 47030 25 oc.

ESPERANZA 117, habitaciones altas y bajas desde 8 pesos hasta 14. Informan en la misma. 47044.—28 Oct.

SE alquilan 2 habitaciones con lavabo de agua corriente. Plácido 44, segundo piso. Teléfono M-6322. 47040.—25 Oct.

SE alquilan habitaciones, departamentos en las siguientes casas Merced, 77, Sol, 63, Cuba 91 y 113, Oficios 10, libres del ciclón.
47960.—28 Oct.

ALQUILO grandes habitaciones con vista a la calle e interiores, muy frescas. Un departamento en la azotea de tres grandes habitaciones. Calle Habana 111, altos. 47115 25 oc.

FRENTE a la futura Secretaría de Hacienda, Obispo 16, esquina a San Ignacio, se alquilan Oficinas. Informa el portero. 46957 23 oc.

SE alquilan en la casa calle de Escobar número 145 y 147, acabada de construir, tres departamentos compuestos cada uno de sala, dos cuartos, baño intercalado, comedor y cocina. Las llaves en los bajos del 147. Informan P. Fernández y Ca. Obispo 17. Teléfonos A-7705 y A-0321.
46742 26 oc.

DEPARTAMENTOS para familias, sala y cuarto, cocina y pila de agua independiente a 15 pesos. No falta el agua. Peñalver 116, esquina a Subirana.
46730 26 oc.

SE alquilan apartamentos con todos los servicios sanitarios y luz. Precio de situación. Víctor Muñoz número 179, entre Subirana y Arbol Seco.
46456 26 oct.

FRENTE Secretaría de Gobernación se alquila manífico departamento, para profesional u oficina. Tacón 4 A-7627. E 1702 indf 3 jl.

Aguiar 92 Departamentos $25 vista calle, habitaciones $10, $12, $15 y $18. Sol 79, Departamentos $25, y $22. Vista calle habitaciones $8, $15 y $12. Cuba 46, habitaciones $11 y $18. 45514 24 oct.

HABITACIONES

DEPARTAMENTOS en 30 pesos, uno de tres habitaciones claras y ventiladas, servicio propio e instalación eléctrica. Abundante agua. Compostela 113 entre Muralla y Sol. 46395 25 oc.

SE alquilan vista calle e interior, 3 habitaciones, primer piso, cerca todos carritos, Jesús María 33, agua abundante, casa contra ciclones. No inquilinato. Dos meses adelantados, mejor no niños.
47112 26 oc

8.—Vedado

APARTAMENTOS una, dos, tres habitaciones con muebles y sin a 30, 40 pesos, se sirve comida en 12 y 23. Vedado. Edificio Fonollar.
46898.—23 Oct

DEPARTAMENTOS altos y bajos, se alquilan con dos habitaciones, cocina, luz, servicios independientes. Informan en los mismos. Paseo 273, tienda ropa. Teléfono A-2402. 46024 23 oc

(C) HABITACIONES

10.—Habana

OBRAPIA 96 y 98. Se alquilan habitaciones grandes y frescas, con lavabo de agua corriente, luz toda la noche, para oficina u hombres solos de moralidad. Informa el portero.
47003 26 oc.

CERRO 561. Se alquilan habitaciones grandes y frescas, muy baratas.
46266 22 oc.

Habana. Se alquilan habitaciones o departamentos para oficina en los altos de la casa Empedrado, 16. Informan: Arellano y Hermanos, Cuba, 50. Teléfono A-8297.
E. 2395 Ind. 1 Oct.

INDUSTRIA 80, Campanario 23, Galiano 7 (a) y Galiano 8, alquilo habitaciones altas y bajas con vista calle, cómodas y frescas, precios económicos. 46310.—23 Oct.

MONSERRATE 93, ALTOS

Entre Lamparilla y Obrapía, se alquilan habitaciones con muebles especiales a precio reducido. Más informes en la misma. 44718 4 nv.

CAMPOAMOR. Obrapía 99, una cuadra Parque. Lujosas habitaciones sin estrenar, vista a la calle, muebles o sin ellos, baños calientes. Teléfonos y criados. Módicos precios. 45515 24 oct.

GALIANO 26 altos, alquilo habitaciones bien baratas con todo servicio, magnífica comida y desayuno, sistema uno: $30.00 mensuales, dos $55.00, tres $75.00, más convencional, nadie llavín, moralidad.
46693 31 oct.

11.—Vedado

SE alquila una habitación con vista a la calle, con y sin muebles, en 11 y E, alto de la bodega. Vedado. Tel. F-5175.
46527 31 oc.

12.—Barrios.

CUARTOS COMODOS

Alquilo Omoa 14, a 12 pesos, Jesús del Monte 156, a $14. Estos con luz y salita y habitación. Allí informan.
46532 23 oc.

(D) LOCALES

13.—Habana

GRAN LOCAL DE CONCRETO ARMADO A PRUEBA DE CICLON

Se admiten proposiciones para alquiler el primero de Noviembre. Propio para almacén, garage, industria, etc. Tiene 4 casas en los altos también. Véalo en San José 126 1/2 H entre Oquendo y Soledad. Informa Sr. Pujals. Malecón 40. Teléfonos M-8007 o A-8982.
47080 25 oc.

GRAN LOCAL

Se alquila en Estrella y Gervasio, apropósito para Botica. Informan en la bodega. Teléfono M-4595.
47033 30 oc.

EN 90 pesos se alquila el local de Neptuno 215, entre Marqués González y Oquendo. Informan: Teléfono M-9544.
47070.—6 Nov.

INFANTA NUM. 90

por Zanja, se alquila un Salón propio para negocio de comercio o depósito de almacén; tiene 6 huecos de puerta y entrada para camiones. Tiene el chucho de los ferrocarriles UU. a la vuelta, por Salud. Informa: F. García Villegas, por Infanta. Teléfono U-2887.
47008 31 oc.

SE ALQUILA, GRAN LOCAL, MONTE, 295

Propio para establecimiento de importancia, en la mejor cuadra de la Calzada del Monte, junto a los Cuatro Caminos. Informan, en "La Bomba Prat", Monte, 2-G.
E 2444 ind 9 Oct.

GRAN LOCAL

Aguila esquina a Concordia, se alquila un local propio para establecimiento. Informan en la bodega.
46753 24 oc.

PARA COMERCIO

Local de 400 metros, convertible en un salón o dos naves. Reina 59, entre Rayo y San Nicolás. Teléfono M-1458. 46790 24 oc.

PARA COMERCIO $50.00

Se alquila un local en Progreso 24 entre Monserrate y Villegas. Informan San Lázaro 54. Teléfono A-1671.
46835 24 oc.

AGUILA 95 entre Neptuno y San Miguel, alquilo hermoso local para gran comercio. Informes Egido 3. Teléfonos A-6455 y F-1763. 46690 24 oct.

EN LO MEJOR DE OBISPO

entre grandes establecimientos se alquila un local espacioso con magnífica vidriera a la calle, mostradores y armatostes, se da contrato y alquiler módico. Informes en Obispo 64.
46699-00 26 oct

LOCALES para dos establecimientos, alquilo en esquina nueva, uno para carnicería y otro para gran bodega. A y 10. Reparto La Sierra. FO-1172. (No trato con latosos). 46405 30 oc.

SE alquila un local de 17x17 y dos accesorias propia para tren de helados o carretones, también se vende en precio módico. Informa: Corrales, Acierto y Concha. 46335.—25 Oct.

PARA comercio, se alquila en Barcelona, número 4, un magnífico local, propio para comisionista o almacenista. Informan en el mismo local o en Aguacate 47, bajos 46912.—24 Oct.

SE alquila un magnífico local para establecimiento, con o sin armatoste. Precio muy rebajado, en Aguacate 122, entre Teniente Rey y Muralla. Informes el encargado. 46783 26 oc.

14.—Barrios

VEDADO, calle 9 número 8 entre J y K, se alquila un local nuevo, caben ocho o diez automóviles, tiene una habitación con servicios sanitarios, instalación eléctrica, sirve para industria o depósito. Informes en el mismo.
46136 24 oct.

SE ALQUILAN

Dos naves propias para almacén. Una con cabida de unos 800 metros y la otra con 900 metros. Tienen chucho de Ferrocarril, y poseen ambas, carrilera en su interior para el mejor movimiento de mercancías. Se encuentran situadas al lado del nuevo almacén del Sr. Manuel Aspuru en la calle de Fábrica. Para más Informes llame al Tel. 1-1019 o 1-2120, Almacén de Maderas de Tellechea. Peña y Ca. 46273 25 oc.

SE alquila un local para establecimiento en Infanta 8, a una cuadra de Tejas. 46297.—23 Oct.

(F) SE NECESITAN

17.—Criadas de mano y Manejadoras

SE solicita una manejadora que no sea muy joven, con buenas referencias y sin Lovio. Sueldo 25 pesos, uniformes y ropa limpia, para tratar después de las diez a. m. calle C No. 73, entre Calzada y Línea. 47123 24 oc.

SOLICITO criada de mano, para casa pequeña. Sueldo $20. Informan en San Lázaro 64, primer piso.
47097 24 oc.

EN la calle 5, número 27, letra A, entre F y G, se solicita una criada de mano, peninsular, para muy corta familia. Sueldo 20 pesos y ropa limpia. Debe dormir en el acomodo. 47053.—25 Oct.

CRIADA se solicita, casa chiquita, pocos de familia, que sea limpia y diligente. Villegas 83, bajos. 46974 24 oct.

18.—Criados de mano

SE desea un buen criado de mano que sepa servir bien la mesa, con buenas recomendaciones, para calle 17 y 6, frente al Parque Menocal. No venga si no es útil y sin referencias.
47037 25 oc.

19.—Cocineras

SE solicita una buena cocinera que ayude en la casa. Para una finca de recreo cerca Marianao. Buen sueldo. Tiene que dormir en la colocación. Dirijase a Muralla 29. 46768 23 oc.

20.—Cocineros

COCINERO

Se cede la mejor cocina de la Habana. Galiano 68 casa de huéspedes con batería completa. 46938 25 oc.

24.—Personas de ignorado domicilio

SE desea saber el paradero de Leonardo Dorado. Lo interesa su cuñada Generosa Lamelas Domínguez. Fonda La Perla, frente a los muelles.
47084 25 oc.

25.—Varios

SE solicita una lavandera seria y formal si lo desea, se le da cuarto. Para informes: San Pedro, 24, altos del Banco del Digon, frente al muelle de Luz.
47072.—26 Oct.

SE solicita un muchacho español, para fregar platos. Tiene poco trabajo. Sueldo $10, casa, comida y ropa limpia. Informan Compostela 58, bajos.
47099 24 oc.

SE solicitan señoritas y hombres jóvenes, que deseen ganar 8 y 10 pesos diarios. Los instruyo en un solo mes a rizar y cortar bien melenas, masaje, manicure, cejas y pedicura. Neptuno 38, Peluquería y Academia Rápida. Cabezas.
46887 15 nv.

SOLICITO un socio que tenga 1.500 o 1.000 pesos para hacerlo socio de mi establecimiento que vale 7.000 pesos. Su dueño necesita atender dos más y para más informes Aguiar 59. Marín.
47010 24 oc.

SE solicitan dos peluqueros que sepan ondular. Neptuno 38. Teléfono A-7034. Peluquería Cabeza.
46886 31 oc.

ENCARGADO de restaurant o socio industrial, se solicita que sepa manejar toda la casa, tiene que dar referencias de su cargo anteriormente, prefiero que haya tenido establecimiento, no pierdo tiempo con palucheros. Véame en 12 y 23, Vedado. Edificio Fonollar.
46899.—23 Oct.

SOLICITO UNA PERSONA

que tenga muchos callos, para curarle en un día con solo el costo de 99 centavos, sin dolor, de 7 a 9. Alfaro. Villegas número 44. 43857 29 oc.

SE NECESITAN

SE solicitan traducciones de cualquier idioma; cobramos 2c. línea. "General Information Bureau". Obispo 75, altos. Teléfono M-6678. (Guarde este anuncio).
47089.—25 Oct.

AVISO

Me hago cargo de todos los trabajos de mecánica y electricidad. Precios módicos, garantía en los trabajos. Llame a los teléfonos U-2646 o al U-1681, o avise a Jesús Dorribo, Mazón y Valle.
46977 13 nv

EXTRANJEROS

Rápidamente le gestiono cartas de ciudadanías, títulos de chauffeurs, inscripción de nacimientos, tramitemos matrimonios, actas notariales, contratos, legalizaciones, cobros de cuentas. Escobar 129 entre Reina y Salud.
45084 8 nv.

SOLICITO señora con $100 para socia en negocio de comida; tendrá habitación. Lamparilla 63 1/2, letra C, bajos, entre Bernaza y Villegas. Oportunidad para ganar dinero. 45997 25 oct

¡OJO! ¡OJO!

Propietarios, el único que garantiza la completa extirpación del comején, contando con el mejor procedimiento y gran práctica, recibe aviso en 10 de Octubre No. 534. Piñol. I-3302
46222.—15 Nov.

26.—Agencias de colocaciones

LA LEONESA

Facilita cocineros, cantineros, criados, camareros, dependientes de café o fonda, chauffeurs, porteros, cocineras, criadas, repartidores de cervezas. Informan Suárez 29. Teléfono A-8516.
47015 23 oc.

LA AGENCIA LA UNION

De Marcelino Menéndez, 29 años de establecida. Es la única que en cinco minutos facilita todo el personal con buenas referencias. Llamen al Teléfono A-3318. Habana 114. 46828 23 oc.

LA CAMAGUEYANA

Facilita toda clase de servidumbre, con buenas referencias. Servicio a todas horas. Acosta 52. Teléfono A-8937.
44660 4 nv.

EL IRIS. A-9132

Agencia de colocaciones, tenemos criadas, criados, cocineras, cocineros, manejadoras dependientes para café y para fonda y empleados para toda clase de trabajos. Luz 59. 44807 4 Nov.

VILLAVERDE Y COMPAÑIA

O'REILLY 13
Teléfono A-2343. Unica Agencia que dispone de personal competente y recomendado por sus aptitudes, moralidad y referencias. Facilita cocineros, criados, jardineros, dependientes, en todos los giros, chauffeurs, fregadores, ayudantes, camareros y cuantos empleados necesiten se mandan a cualquier punto de la isla. Villaverde y Ca. O'Reilly 13, Telf. A-2243.
45792 16 oct.

(G) SE OFRECEN

27.—Criadas de mano y Manejadoras

JOVEN española, desea colocarse de sirvienta en casa de moralidad. Informan: Escobar, 111-D, tercero. Teléfono A-8102.
47065.—27 Oct.

DESEA colocarse una buena criada de mano, o para habitaciones o manejadora; lleva tiempo en el país; tiene referencias. También se ofrece una buena cocinera. Compostela 58. Teléfono A-4793.
47066.—24 Oct.

DESEA colocarse una joven española de criada de mano o de cuartos. Sabe trabajar. Informan: Hotel Continental. Teléfono M-3495. 47092 24 oc

DESEA colocarse una joven española de criada de mano o manejadora, desea una casa de moralidad, sabe cumplir con su obligación. Informan en Cristo, número 26. Teléfono M-2498.
47054.—25 Oct.

SE desea colocar una joven española para los quehaceres de una casa. Llame al teléfono M-7379. La Rosa, 14, Cerro.
47038.—24 Oct.

DESEA colocarse una peninsular de criada de mano para comedor o cuartos, sabe cumplir con su obligación. Tiene buenas referencias. Informes en el teléfolo U-3092.
46975 23 oct.

SE ofrece una buena criada o manejadora, también entiende cocina. Buenas referencias. Sol 92. M-1860.
46977 23 oct.

SE desea colocar una joven española para el servicio de un matrimonio. Informan en San Nicolás 230, bajos.
46899 24 oct.

DESEA colocarse una joven española para criada de mano. Informan Factoría número 9. 47011 23 oc.

DESEA colocarse una muchacha española de criada de mano o de cuartos. Tiene referencias. Teléfono M-3883.
47013 23 oc.

DESEA colocarse una joven peninsular de criada de mano o de cuartos. Tiene referencias. Informan Galiano 5.
47014 24 oc.

DESEA colocarse una muchacha española de criada de mano o manejadora. Entiende de costura. Lleva tiempo en el país. Informan Teléfono U-2617.
46976 24 oc.

DESEA colocarse una joven española para criada. Entiende de cocina. Informan: Teléfono M-3064.
47025 23 oc.

EN casa de moralidad desea colocarse una señora de criada de mano o manejadora. También se coloca para los quehaceres de un matrimonio solo. Sabe cumplir con su obligación. Informan: Teléfono M-4573. 47027 23 oc.

DESEA colocarse una joven de color, para criada de mano o de cuarto. Sueldo 30 o 25 pesos. Informan: Salud H entre Castillejo y Aramburu.
46837 24 oc.

28.—Criadas de Habitaciones y Coser

SE desea colocar muchacha española para habitaciones y coser, sabe cortar. Informan en el teléfono F-1356.
46643 23 oc.

29.—Criados de mano

DESEA colocarse un joven español, de criado de mano o camarero. Va al campo. Tiene referencias. Informan Teléfono A-8816. 47100 24 oc.

DESEAN colocarse dos jóvenes españoles, de criado de mano, de portero, sereno o para ayudar en alguna oficina. Son formales y cumplidores. Teléfono: M-3118. 47019 24 oc.

SE ofrece un buen criado, también es práctico en cocina, se coloca para una sola cosa. Sol 92. M-1860.
46979 23 oct.

FINCAS URBANAS

SE ofrece competente criado de mano peninsular con recomendación de conocidas. También se ofrece un criado práctico en camarero. Portero, dependiente o ayudante de cocina. Teléfono A-4792. 47067.—24 Oct.

CRIADO de mano joven, español práctico en el comedor, desea colocarse, prefiere el campo, ha trabajado en casas de las que tiene referencias. Teléfono A-3090. 47016.—24 Oct.

30.—Cocineras

DESEA colocarse una joven española de cocinera. Sí es para matrimonio solo no importa limpiar. Inquisidor 17. Teléfono M-2445. 47088 25 oc.

SE ofrece una joven para cocinera, cocina bien. Informan: Oficios, número altos. 47041.—24 Oct.

SEÑORA de mediana edad española se ofrece para cocinera, cocina española y criolla. Tiene referencias de donde ha trabajado. Informan: Calle 8 número 190, Vedado. 47034.—25 Oct.

UNA señora de mediana edad desea colocarse de cocinera, cocina a la española y a la criolla, no importa que tenga que ayudar a otros quehaceres de la casa. Sueldo 30 pesos. Informan: Genaro Sánchez, 23, Víbora. 47035.—25 Oct.

SE ofrece una buena cocinera, es práctica y formal. Buenas referencias. Sol 92 M-1860. 46978 23 oc.

SE desea colocar una cocinera peninsular, sabe su obligación, entiende hace plaza, desea buen sueldo, tiene informes. Teléfono M-8385. 46854 23 oct

DESEA colocarse una peninsular para cocinar, limpiar o manejar. Inquisidor número 3. 46995 23 oct.

DESEA colocarse una joven española para cocinar. No le importa ayudar a la limpieza siendo poca familia. Informan Merced 75, bajos. 47007 25 oc.

SUSPIROS 16, desea colocarse una joven peninsular, de cocinera. Sabe cumplir su obligación. No le importa ayudar a algunos quehaceres de la casa. Tel. M-4321. 46981 24 oc.

JOVEN española se ofrece para cocinar, limpiar, siendo corta familia, prefiere el Vedado. Zanja 100 entre Marqués González y Oquendo. 46994 23 oc.

DESEA colocarse una española de cocinera. Cocina a la española y a la criolla. Sabe de repostería. No duerme en la colocación. Tampoco se coloca a menos de 30 o 35 pesos. Hace plaza. Teléfono M-1436. 47021 24 oc.

SE desea colocar una joven española solamente para la cocina, tiene buenas referencias, duerme en la colocación. Teléfono F-5247. 46910.—24 Oct.

31.—Cocineros

SE ofrece un cocinero del país, blanco, repostero, con referencias para casa de huéspedes o de comercio y

FINCAS URBANAS

CASAS A PRUEBA DE CICLON

...ar (en alza). La Carretera Cen... un hecho). El Gobierno... (es... Hará que la Propiedad alcance ...r de estabilidad. (Compre hoy). ...a Infanta, nueva, en $3.500. En ...a (antigua) aún rentando en $3,500. ...dem, pegada a Monte $3.500. Pe... (chica), $3.500. Suárez. ...siempre alquilada $4.500. Ayes... ...azotea, de porvenir, $4.500. San ...(nueva) antigua, $4.700. Santo ...(chica) antigua, $4.800. Pilar, ...e Infanta, nueva, $4.800. Esquina de esquina, familia, $5.500. Es... nueva, bonita, (chica), $5.750. ...Caminos, antigua, 7x14, $7.500. ...e Infanta (3) a $5.500 cju... (2) pisitos de $70 a $7.200. (No ...). Infanta 105, bajos y Valle. 47085 24 oc.

...DO casa moderna, dos plantas. ...a 14. Acepto oferta razonable. ...man M-6811 y M-8270. 46997 24 oct.

...la calle de Concepción, entre 14 y ... venden dos casas de construcción ...ta con los departamentos siguien... portal, dos cuartos de 4x4, baño ...pisito intercalado, comedor, cocina y ...patio en los números 321 y 321-A. ...man al lado. A. González del Río. 46907.—27 Oct.

VENDO 3 ESQUINAS

...telas y una moderna en dos calles ...comerciales de la Habana. Rentan ...recibo el 9 por ciento libre, vendo ...recibo, en $73,000. Agua redimida, ...tarias y 28 departamentos Informes ...Infanta 136. Teléfono A-0379. García 50-46740 23 oct.

...DO la casa Freire de Andrade 31, en... ...rampa y Figueroa, Víbora, com... ...de jardín, portal, sala, recibidor, ...habitaciones, comedor, servicios, pa... ...traspatio. Entrada independiente, ...00. Teléfono I-1662. 46687 23 oct.

...DO en Avenida 10 de Octubre casa ...portal, sala, saleta, seis habitacio... ...grandes, patio y traspatio en $10,000 ...Altarriba número 8, J. del Monte. 46680 27 oct.

COMPRO

...casa en el Vedado, sin intervención ...corredor, desde Línea hasta la calle ...no pase de $30.00. Dirijase al ...apartado 491, Habana. 46342.—23 Oct.

BODEGA Y FINCA

...una casa al lado, todo en $12.000, ...en calzada. No deje de verla, ...es un magnífico negocio para el que ...por el mañana. Informa a com... P. Quintana. Belascoain 54, ...entre Zanja y Salud. 46867 23 oc.

GABRIEL PRATS Y COMPAÑIA

...ican casas de mampostería y cielo ...con portal, sala, comedor, un cuar... ...cina y servicios, en $1.500. Telf. ...3438 27 oc

...MERCIANTE y Propietario, retirado, ...práctica en los negocios y la mayor ...le facilita dinero para todo ...blecimiento, finca urbana y solares, ...dinero en hipoteca y pagarés con ...cantía en pequeñas y grandes cantida... Teléfono U-5571, en Belascoain 41, ...entre Neptuno y Concordia. De ...1. 46361 25 oc.

...—Rústicas

HIERBA DEL PARAL

...vende en el kilómetro 6 de la carre... ...de El Cano al Wajay, finca "Mirta". ...quintar por José María Pérez, encar... 46726 23 oct.

FINQUITAS EN ARROYO ARENAS

...eden adquirirse en ese punto in... ...orable, muy alto, frente a carre... ...lotes de terreno desde 5,000 ...tros para fincas de recreo. Comu... ...ación barata y fácil por tren y ...guas. Forma de pago: 20 por ...to al contado, resto en 48 meses. ...ua y demás comodidades en Ha... ...na 82, teléfono A-2474. 42948 23 oct.

(D) COMPRA Y VENTA DE SOLARES YERMOS

ALTURAS DE ALMENDARES A $13.50

...ndera ganga, 1.200 varas en la Ave... ...de la Paz. Tengo en Miramar 15 x 25 ...1.50.

JORGE GOVANTES

...San Juan de Dios, 3, M-9595 A-5181. 45458 30 oct.

CORREDORES

...le paga buena comisión por la ven... ...de un reparto. Informan: Habana 82, ...ono A-2474. 46724 23 oct

...Los Pinos, Calle Bella, con pavi... ...ento y aceras, vendo cuatro solares con ...varas a $1.30 centavos vara, propio ...chalet o industria. Propietario Emi... García. Dr. A. de la Piedra núm. 6, ...del Monte. 46436 24 oct

REPARTO ORIENTAL

...vende barato el solar número cinco ...manza uno de 13x34 varas. Informan ...Villegas 100. 46317.—23 Oct.

SOLARES

...ndemos a plazos solares bien si... ...ados. Grandes facilidades de pago. MENDOZA Y CA. ...spio 63. Telf. M-6921. E. 2344 Ind. 1 Oct.

(D) COMPRA Y VENTA DE ESTABLECIMIENTOS

...regala una bodega cantinera con 5 y ...años contrato, 30 pesos alquiler, ...casa para familia y 800 metros ...todo cercado. Su dueño: Calzada ...Guanabacoa, kilómetro 6. Santiago 47075.—26 Oct.

...vende una bodega en 1,200 pesos por ...que embarcarse, los enseres valen ...informan Aguacate 74 altos, pana... 46987 25 oct.

...vende una buena casa de comidas ...no podería atender. Teniente Rey 83. 47005 24 oc.

GANGA

...corredores se vende una gran casa ...huéspedes con 50 habitaciones, to... ...alquiladas, está dejando una bonita ...se da en 6,000 pesos, se vende ...no podería atender. Dirijase a Mar... Apartado 382, Habana. 46884.—25 Oct.

...vende un hotelito en Monte, de Cár... ...Suárez, muy barato, poco alquiler. ...líquido diario $4; propio para ma... ...Cuenya, Monte y Somerruelos. 46968 27 oc.

...vende una casa comidas por no poder ...atender. Neptuno 176, altos, esquina a ...Belascoain. 46966 28 oc.

...vende la fuente soda con helados y ...punto superior, gran terraza, ...Vedado. Informa en el mismo. 46896.—23 Oct.

SPLENDIDA BARRA $10.000

...de los muelles, 7 años contrato, mo... ...con 3,000 de contado alquiler 40 ...Informa Suárez, Cerro 537, entre ...y Buenos Aires.

BODEGA TIPO BARR, $6.500

...3,000 de contado. Ocho años contra... ...no paga alquiler. Suárez, Cerro 537.

BODEGA EN OBRAPIA $6.000

...3,000 de contado, contrato ocho años ...alquiler 35 pesos, muy cantinera Suá... Cerro 537.

LOCAL PARA BODEGA O BARRA

...esquina, en calle comercial, contrato ...años, alquiler 50 pesos. Informa ...Cerro 537. 46880.—21Oct.

...vende casa de modas acreditada con ...contrato, módico alquiler, tiene bue... ...venta, puede servir para gran aná... ...Informan en la misma. Neptuno ...146. 46869.—3Nov.

...CERTO de frutas, aves y huos se ...por embarcarse el dueño, a con... ...buena comodidad. Informa Prín... 46717 2 oct.

ESTABLECIMIENTOS

BODEGA CANTINERA

Vendo en la calzada de Belascoain, lugar puramente comercial, con una venta diaria todo de cantina, de 80 a 100 pesos. Deja $1.000 mensuales. Informa Quintana. U-5735. Belascoain 54, altos. 46867 23 oc.

SE vende la parte de restaurant o se alquila con todos los enseres de cocina, situado en 12 y 23, Vedado. Edificio Fonollar. 46897.—23 Oct.

BODEGA EN $2,200

con un contrato de 6 años, alquiler reducido y doy facilidad de pago. P. Quintana. Belascoain 54, altos, entre Zanja y Salud. 46867 23 oc.

GRAN CAFE CANTINA

y fonda, vendo en una gran calzada, contrato largo, venta diaria $80. Precio como regalado Sr. P. Quintana. Directo Informo: Belascoain 54, altos, entre Zanja y Salud. 46867 23 oc.

TALLER DE VULCANIZACION

Se vende completo con aparatos, grande marca, Hay Wood, con todos materiales, por embarcarse. Misión, número 8, entre Economía y Cárdenas. 46060 26 oc.

VENDO GRAN

panadería, víveres, cantina en la Habana 17,000, facilidad de pago, y vendo otros más. Informes Amistad 136. García.

BENJAMIN GARCIA
Corredor

Compro y vendo bodegas, cafés, cantinas, propiedades, dinero en hipoteca, vidrieras de tabaco, hoteles, casa de huéspedes. Cambio bodegas por otras, cafés también por propiedades. Hago toda clase de operaciones. Doy mucha facilidad de pago. Si quiere informarse: Amistad 136. Teléfono A-0379, de 9 a 4. Benjamín.

VIDRIERAS DE TABACOS

en venta. Vendo una que garantizo, 40 pesos diarios de venta, sin los billetes y la doy en $2,000. Vendo otra en $1,000 y vende $20 diarios. Aprovechen esta ocasión que valen el doble. Las dos están en la mejor calle de la Habana. El primero que venga la compra. Informes: Amistad 136 García.

VENDO BODEGA

en la Ceiba en $5,500, con $3,500 de contado que vale el doble, venta diaria $80; comodidades para familia; no paga alquiler, 5 años contrato y vendo otra en Pogolotti, paradero de guaguas, venta igual y el mismo precio. Venga a verme en seguida. Si usted la ve la compra. Informes: Amistad 136. García.

ATENCION BODEGUEROS

Cafeteros. ¿Quieren vender o cambiar de barrio? Venga a verme. Cambio en seguida, cafés por bodegas y por fincas y las vendo en 24 horas. Amistad 136. García. Teléfono A-0379.

HUESPEDES Y HOTELES

Vendo una en Gallano en 1,500 pesos; deja al mes 400 pesos; los muebles lo valen. Tiene 18 habitaciones; 5 años de contrato y gran comedor. Informes Amistad 136. Benjamín García.

VENDO 4 LECHERIAS

una Belascoaín en $4,000 con $2,000 de contado, venta diaria $70; vendo otra en $900 y vendo dos más, locales modernos según lo exige la Sanidad. Informes en Amitad 136. García.

CAFES VENDO

uno en $28,000; otro en $26,000; otro en $45,000; otro de $80,000; otro en $18,000 Tengo de menos precio. Todas facilidad de pago. Tengo cantinas. Admito socios para los mismos. Hay café de estos que se venden que dejan al año $18,000 de ganancia. Se hace ver. Informes Amistad 156. Benjamín García.

VENDO LA MEJOR BODEGA

cantinera, buen contrato, venta diaria 185 pesos, local para 4 familias, no paga alquilar, 13,000 pesos, con 6,500 pesos de contado, que los hay de existencia, 5 años contrato; la casa para dos socios que quieran hacerse ricos, no hay mejor casa, está en Calzada. Informes en Amistad 136. Benjamín García. Telf. A-0379. R 50-46740 23 oct.

SE vende un café fonda y tres mesas de billar nuevas, junto o separado. Buen punto, mucho tráfico. Informan San Rafael 135, altos. 46677 26 oct.

APROVECHEN esta gran oportunidad. Se vende una fonda con 16 abonados por su dueño estar enfermo; se vende por lo que den. Informes en Corrales núm. 55. 46476 24 oct.

SE vende una casa de huéspedes en buen punto de la ciudad. Informan en la vidriera de tabacos de Neptuno y Galiano. 46485 24 oct.

GANGA. Vendo en $500 una bodega cantinera en la calzada de Jesús del Monte, 6 años de contrato. Doy facilidades de pago. Informa: Manuel Carballo. Amistad y Dragones, Café. 46586 24 oc.

EN Vives 167, frente a Belascoaín, vendo, cedo, traspaso, fonda de mi propiedad. También alquilo local propio para comercio. Informan allí. 46496 23 oct.

GRAN BODEGA EN INFANTA

Se vende gran bodega sola en esquina en el mejor punto de la Calzada de Infanta, vende mucho de cantina, con grandes facilidades de pago. Informes San Miguel 125. U-1802, entre Gervasio y Escobar. Manuel Llenín.

BODEGA CANTINERA

En 5,000 pesos gran bodega cantinera en la Calzada Real de Puentes Grandes, alquiler baratísimo y buen local, con facilidades de pago y precio de situación. Informes San Miguel 125. U-1802, entre Gervasio y Escobar. Manuel Llenín. 46145 24 oct.

SE vende una vidriera de tabacos y quincalla, billetes de lotería; vale dos mil pesos y se da en mil; una parte al contado y la otra en pagarés; informan Monte 331, hospedaje. 46047 31 oct.

CAE-Cantina. Se vende situado en lo mejor de la ciudad, con siete años de contrato, por no poderlo atender su dueño Informa: señor Almanza, edificio del Banco Nacional, departamento 552, de 2 a 5. 46048 23 oct.

SE alquila una vidriera para tabacos, cigarros y billetes de lotería y quincalla. Tiene licencia y con patente paga, no se pide regalía. Informan Luyanó número 231, Fonda Martínez. 46191 23 oct.

VENDO casa de huéspedes casi regalada por el dueño atender otro negocio. Tiene ocho habitaciones amuebladas a hombres solos; alquiler libre y queda dinero. Hay abonados a la mesa. Propia para un cochero o matrimonio. Compostela 94, segundo piso. 46202 29 oct.

PARA BODEGAS CANTINERAS SOLAS EN ESQUINA Y CON FACILIDADES DE PAGO ALVAREZ, SAN RAFAEL Y OQUENDO, CAFE

Vendo una bodega en el centro de la Habana, sola en esquina, buen contrato; no paga alquiler. Véala y hará un buen negocio. San Rafael y Oquendo, café, de 12 en adelante. Alvarez. 44893 25 oc.

(K) COMPRA Y VENTA DE ANIMALES

RECIBIMOS 50 MULOS NUEVOS

Tenemos 40 mulos trabajados, de todos precios, caballos de monta Kentucky y criollos, 50 carros bicicleta, 10 carros 4 ruedas, 1 troy, 2 faetones, 7 arañas zunchos goma y de hierro, 3 carros agencia, 2 zorras cargar madera, arreos toda clase, calle Marina 3, frente taller de Gasedo. Teléfono 1-1376. Jarro y Cuervo. 44551 4 Nov.

(L) AUTOMOVILES

39.—Venta

SE vende un Essex del último tipo de 6 cilindros. Está completamente nuevo. Se da muy barato. Para verlo Barcelona 13, garage. 46949 23 oc.

AUTOMOVILES

CHANDLER, 7 pasajeros, para la temporada invernal, se vende, pintura, vestidura y acumulador, nuevos, perfecto funcionamiento. Hospital 2, Garage, González. 47120 25 oc.

Se vende un Buick tipo Packard de seis cilindros, 5 pasajeros. No tiene más que seis meses. Informan Consulado y Animas, altos de la bodega. Aguera. 46844 23 oc.

SE vende un camión Dodge, cerrado, propio para víveres o cigarros; está nuevo y se da barato. Informes Sol núm. 100, teléfono M-4736. 46019 23 oct.

CARRUAJES

GANGA

Se vende un caretón de cuatro ruedas, en muy buen estado y muy fuerte, está techado. Informan: Habana 82, teléfono A-2474. 46725 23 oct.

(LL) DINERO EN HIPOTECAS

41.—Se ofrece

DINERO EN TODAS CANTIDADES

Al 7 por ciento, operaciones rápidas y reservadas. Cuba, 24-F. A-0220. 47064.—27 Oct.

CIEN MIL PESOS AL 7%

Se desean colocar en una sola partida. Dirijase a Habana 82, teléfono A-2474. 46721 23 oct.

DINERO PARA HIPOTECA

Tengo un millón de pesos que los doy en cantidades pequeñas y grandes al 7 y 8 por ciento, por uno a diez años, pudiendo cancelarlos cuando usted quiera. Prontitud y reserva. Sr. P. Quintana. U-5735 Belascoain 54, altos entre Zanja y Salud de 2 a 5. 46867 23 oc.

HIPOTECAS DOY DINERO

operaciones en 24 horas, compro casas y vendo, doy dinero sobre solares, avíseme y lo atenderé enseguida, Molina. Teléfono M-8281. Galiano 24. 46645 17 Nv.

DINERO. Para colocar en hipotecas, siempre tengo la cantidad que se desee. José G. Ibarra. Cuba 49 segundo piso. 46238 24 oc

DINERO

En pignoraciones sobre joyas, interés económico y en todas cantidades. La Nueva Mina, de Bahamonde y Fernández, sucesores de Ricardo Rivera, Bernaza 8. Teléfono A-3662. E 2399 30 d 1 oct.

HIPOTECA $500 a $4,000 sin comisión, Habana Repartos, $5,000 a $50,000, lo mismo 2a. hipoteca, voy a domicilio. Neptuno 29, "Campoamor", 9 a 3. Díaz. 46322.—23 Oct.

G. DEL MONTE

Dinero para hipoteca al 7 por ciento. Habana 82, Teléfono A-2474. 42949 23 oct.

CLAUDIO R. ARELLANO

Dinero en Hipoteca

Tel. A-8297. Cuba, 50.

E. 2347 Ind. 1 Oct.

DINERO EN HIPOTECA

Al 7 por ciento, tengo en todas cantidades. Necesito comprar solares y casa en Miramar.

JORGE GOVANTES

San Juan de Dios, 3. M-9595 A-5181 45457 29 oct.

HIPOTECAS

En grandes y pequeñas cantidades en primera y segunda hipotecas al mejor tipo de plaza, sobre casas construidas y en construcción en la Habana. Marianao y sus repartos, también sobre fincas rústicas y solares yermos, brevedad y reserva, Martínez y Prieto, O'Reilly número 23, de 10 a 12 y de 3 a 5, teléfono A-6951. E 2460 30 d 15 oct.

42.—Se toma

DINERO para hipotecas al tipo más bajo de plaza, en todas cantidades. con la mayor reserva y prontitud. Miguel F. Márquez, Cuba 50. E. 2211 Ind. 1 Oct.

TOMO en primera hipoteca sobre propiedades que garantizan bien el dinero $8.000. Interés: pago el 8 y medio. Marín, Aguiar 59. Teléfono A-6283. 46548 23 oc

HIPOTECAS. Tomo directo $2.000 al 12 por ciento $16.000; $6.500 y $4.500, del 8 al 10 0|0 y vendo un gran solar en Mentilla en $185. Admito una máquina chica en parte de pago. Angeles 25. 46226 24 oc.

(N) COMPRA-VENTA DE OBJETOS VARIOS

VENDO un gran refrigerador o nevera Glacial con 4 puertas de cristal, una caja contadora National, grande, caoba, último modelo, con facilidades de pago y barata; una vidriera metálica en $40 con tanque para hielo en el centro, propia para frutas Pregunte por Fernández. Animas y Consulado. 47127 25 oc.

A PARTICULARES, vendo muy baratos dos preciosos cuadros (marinas) al óleo Dos sillones gruesos, de caoba, grandes una mesita del mismo juego y una lámpara eléctrica de cristal y bronce. Todo es nuevo y moderno. Belascoain 3, altos derecha. Al lado del hotel Majestic. 47052 24 oc.

COMPRO

Necesito un tanque de hierro rectangular con capacidad para dos mil litros. Dirijase a Habana 82. Teléfono A-2474. 46723 23 oct.

SE venden vidrieras mostrador y de lunch de todas clases y tamaños. Apodaca 58 entre Suárez y Revillagigedo. 46848 28 oc.

VENDEMOS cajas contadoras Nacional, de varios tamaños en buenas condiciones, baratas. Apodaca 58 entre Suárez y Revillagigedo. 46845 28 oc.

AVISO. Vendemos varias divisiones de cristales, y madera, nuevas completamente. Apodaca 58 entre Suárez y Revillagigedo. 46849 28 oc.

GANGA. Se venden vidrieras mostrador y de lunch de todas clases y tamaños. Apodaca 58 entre Suárez y Revillagigedo. 46574 26 oc.

VENDEMOS tres ventiladores de paletas de corriente 110 y 220, nuevos completamente y muy baratos. Apodaca 58 entre Suárez y Revillagigedo. 46573 26 oc.

AVISO. Vendemos cajas de hierro, sillas de Viena, nuevas y de uso. Apodaca 58 entre Suárez y Revillagigedo. 46572 26 oc.

QUEMAZON. Vendemos máquinas de escribir Remington, Oliver y Underwood carro grande y chico, burós de caoba y roble, planos y de cortina. Apodaca 58 entre Suárez y Revillagigedo. 46571 26 oc.

CAJA CAUDALES

Vendo York Safe Co., 26x30, muy seca, una hoja, doble tapa contra incendios, nueva; ciento veinticinco pesos. Cámaras hacer retratos al minuto, procedimiento lente fino, 40 pesos; otra para retratos de sellos, para propagandas políticas y muchas cosas más de fotografía. Teniente Rey 106, frente a LA MARINA. 46512 23 oc.

IMPORTANTE. Se venden tres hermosas cantinas con sus buenas lunas grandes y baratas y demás accesorios. Apodaca 58 entre Suárez y Revillagigedo. 46846 28 oc.

(N) ENSEÑANZAS

SANCHEZ Y TIANT

Colegio de Niñas

AVENIDA DE SIMON BOLIVAR, ANTES REINA, Nos. 118 y 120

La parte más alta de la Habana, 20 años de fundado. Bachillerato, enseñanza superior y primaria. Veinte afamados profesores. Alumnas internas, medio pupilas y externas. Teléfono A-4794. Se facilitan prospectos. 44257.—2 Nov.

ESTUDIO MARIANO MIGUEL

ESCUELA LIBRE DE PINTURA

PREMIADO en la Exposición Nacional de Bellas Artes de Madrid, de 1904. Expositor de "Societé de Artistas Franceses" de París, 1893. Diploma de Honor del Salón de Otoño de la Asociación de Pintores y Escultores de Madrid 1924. Jurado del Concurso Aguafuertes del Círculo de Bellas Artes, Madrid, 1923.

Clases de Pintura, Estética y procedimiento del color, Aguafuerte Repujado en cuero y metal Batik. Clases especiales para Arquitectos, Militares y profesores de Magisterio.

ESTUDIO

Edificio del DIARIO DE LA MARINA

Telf. F-3363.

E. 2314 Ind. 1 Oct.

INGLES y Taquigrafía, Pitman, se enseña por un experto Taquígrafo; largos años de experiencia. Mejor que un maestro. Véame sin compromiso, no lo deje para mañana, le conviene $5.00 mensual. Hay número limitado de inscripciones; se cerrará día último. Exclusivamente de noche. Gil. Antón Recio 76. 47012 24 oc.

PROFESOR graduado en París, ofrécese para dar clases a domicilio de francés, garantiza dominio del mismo en seis meses. Señor Cid, Aguila 149. Teléfono I-2497. 46924.—28 Oct.

BAILES, WILLIAMS, M-3643

Clases particulares hasta que aprenda cinco bailes de salón distintos que usted quiera. $10 mensuales. No academia. Casa de familia. Apartado 1033. Teléfono M-3643. Prof. Williams. 46888.—20 Nov.

COLEGIO "CUBANO-AMERICANO"

Para internos y externos de ambos sexos Avenida de Concepción No. 6, Víbora. Pídanos informes 44468 2 nv.

¿QUIERE GANAR $150.00 EN ADELANTE?

Aproveche su tiempo, que no le pesará.

TENEDURIA, CONTABILIDAD Y ANALISIS

Empiece llevando un juego completo de libros, pues es ciencia esencialmente práctica y abandone las teorías confusas. Curso y experiencia en tres meses.

TAQUIGRAFIA "PITMAN"

(EN ESPAÑOL E INGLES) EN TRES MESES, TITULOS DIRECTOS AUTORIZADOS POR ISAAS PITMAN & SONS.

INGLES, MECANOGRAFIA, ARITMETICA MERCANTIL, CALIGRAFIA, ORTOGRAFIA, ETC.

Garantizamos magnífico empleo; Graduados colocados este mes: Pedro Lens, Adela Cases, René López, Seymour Wills y otros.

ATENCION ESTRICTAMENTE INDIVIDUAL (También por correspondencia) E. F. TIZOL (Perito taquígrafo contador) Profesor del Comercio Teléfono A-6794. Nueva del Pilar 31, esquina a Clavel, cerca de los Cuatro Caminos. 44170 1 nov.

COLEGIO "LA GRAN ANTILLA"

De 1a. y 2da. Enseñanza

Incorporado al Instituto Provincial

Director: José Ma. Peiró

Se admiten internos, medio internos y externos.

Calle 6 número 9, Vedado.

Teléfono F-5069.

E2400-30d. O1o

UNA señorita americana que ha sido durante algunos años profesora en las escuelas públicas de los Estados Unidos, da clases de instrucción general e inglés. Dirigirse a Miss H., No. 10, Línea y M. 46499 31 oct

ACADEMIA DE FRANCES, PIANO Y LABORES DE MANO

Se dan clases por profesor y profesoras diplomados de París. Clases particulares y colectivas en la academia y a domicilio. Cursos nocturnos de 7 a 9. Se hacen también traducciones. Calle 4, 253, entre 25 y 27, teléfono F-2558. 44777.—5 Nov.

CLASES DE PIANO Y SOLFEO

por las profesoras Fernández Prellezo incorporadas al Conservatorio Peyrellade, en casa o a domicilio Campanario 178, altos. Teléfono A-7974. 45418 11 Nbre

GRAN ACADEMIA COMERCIAL DE IDIOMAS, TAQUIGRAFIA Y MECANOGRAFIA, UNICA PREMIADA EN EL CONCURSO PROFESIONAL CELEBRADO EL 28 DE MAYO DE 1922. COLEGIO ELEMENTAL Y SUPERIOR. DIRECTOR: LUIS B. CORRALES. LOMA DE LA IGLESIA DE J. DEL MONTE. TELEFONO I-2490. CLASES DE DIA Y DE NOCHE. INTERNOS. EN TODAS LAS LIBRERIAS Y EN ESTA ACADEMIA SE VENDE LA UNICA ARITMETICA MERCANTIL PRACTICA, CON PROBLEMAS DE TENEDURIA DE LIBBROS, MAS UTIL Y MAS BARATA QUE SE CONOCE. E. 2323 Ind. 1 Oct.

ENSEÑANZAS

Academia de inglés "ROBERTS"

GALIANO 38, ALTOS

Clases nocturnas 6 pesos mensuales. Clases particulares por el día en la Academia y a domicilio. ¿Desea usted aprender pronto y bien el idioma inglés? Compre usted el METODO NOVISIMO ROBERTS reconocido universalmente como el mejor de los métodos hasta la fecha publicados. Tercera edición pasta $1.50. E 2410 ind 5 Oct.

ACADEMIA "BYRON"

PRIMERA ENSEÑANZA, COMERCIO, BACHILLERATO, IDIOMAS

AMISTAD, 80, ALTOS

E 2443 Alt 8 oct

ACADEMIA FONOGRAFICA INGLES

Sistema de conversación objetiva, y curso avanzado incluyendo correspondencia.

TAQUIGRAFIA

Sistema Ben Pitman, en español e inglés

MECANOGRAFIA

Modernísimo sistema al tacto. Clases nocturnas y por correspondencia. Cienfuegos 13. Teléfono A-0838. Habana. 46773 30 oc.

PROFESOR MERCANTIL

Clases nocturnas y por correspondencia de Teneduría de Libros y Cálculos mercantiles, a cargo de un experto contador. Método práctico y rápido garantizando éxito. Informes Bernaza 57, altos. 46161 14 Nv.

SASTRES

Sistema "Supremo", patentado. Nueva teoría sencilla. Exito insuperable. Trajes sin prueba. Clases por correspondencia. Venta de patrones. Academia de Corte, Condesa, 5, altos, Habana. Profesor Bhernández. 46315.—23 Oct.

SE ofrece señorita para dar clases de taquigrafía y mecanografía particulares y en academia, o también para ayudante de oficina; tiene facilidad para redactar cartas. Compostela 94, segundo piso. 46200 22 oct.

PROFESORA DE TAQUIGRAFIA

Clases particulares y por correspondencia de Taquigrafía Pitman por una experta taquígrafa. Enseñanza rápida, otorgando Diploma. Informes señora profesora Bernaza 57, altos. 46160 14 Nv.

PROFESORA de piano, instrucción, labores y lunas y pintura, va a domicilio. Teléfonos F-4537, A-9646. 46464 23 oct.

ACADEMIA DE MUSICA

Incorporada al Conservatorio Orbón. Directora, Juanita Bernardo. Clases de 2 a 5 de la tarde. Zulueta 30, altos, esquina a Neptuno. Clases a domicilio, de 8 a 12 de la mañana. Teléfono M-6098. 46454 16 nov.

PROFESORA de francés dos horas disponibles lecciones a domicilio método sencillo y rápido, inmejorables referencias, precios módicos. Teléfono F-1747. 46925.—3 Nov.

ACADEMIA PARRILLA

Corte, corsés y sombreros. Clases especiales y nocturnas, confección y bordados, gratis. Merced 53, esquina a Habana. 44966 6 nv

INGLES

Enseñado por señorita americana. Sorprendentes resultados en pocas semanas. Garantiza el discípulo leerá, escribirá y hablará el inglés en breve tiempo. Lecciones a domicilio también. Miss Kapan, Belascoaín 98, M-1194. 44768.—6 Nov.

(O) HOSPEDAJES

45.—Hoteles

THE SAVOY

NO HAY CIUDAD COMO LA HABANA para pasar un invierno agradable, pues posee todos los encantos de las capitales europeas y americanas, teatros, ópera, cines, clubs, paseos y además un clima delicioso. Esta casa THE SAVOY, ofrece comodidades para familias a precios razonables INCLUYENDO TRES EXCELENTES COMIDAS DIARIAS; mesa independiente para cada familia. Numerosos baños, habitaciones con baño particular. Todas las habitaciones con ventilación directa. Sesenta metros de hermoso portal siempre fresco y con sombra. Situada a media cuadra de los tranvías de la calle 17; tres cuadras de los de la calle 9 (Avenida Wilson); doce minutos del Parque Central, tiendas, teatros, Bancos, etc.

VEDADO, F. ESQUINA A 15.

TELEFONO, F-5270.

LA CASA DE LAS ESATUAS

E 2455 Ind. 13 oct.

AVISO

El Hotel Roma, de J. Socarrás, se trasladó a Amargura y Compostela, casa de seis pisos, con todo confort, habitaciones con baño, agua caliente a todas horas, precios moderados. Teléfonos: M-6944 y M-6945. Cable y Telégrafo Romotel. Se admiten abonados al comedor. Último piso. Hay ascensor. E. 2345 Ind. 1 Oct.

HOTEL "EL CRISOL"
LEALTAD 102.

La mejor casa para familias. Todas las habitaciones con servicio privado, con agua fría y caliente a todas horas. Habitaciones desde $25.00 mensuales. Teléfono A-9158. E. 2333 Ind. 1 Oct

HOTEL "MAISON ROYALE"

Calle 17 esquina a J. Vedado. Situado en el mejor punto del Vedado. Tranvías a la puerta. Habitaciones frescas y ventiladas con baños, agua caliente a todas horas. Excelente comida. Se alquilan cuartos. Se admiten abonados al restaurant. 44248 1 Nov.

46.—Casa de Huéspedes

CASA DE HUESPEDES

Galiano 117, esquina a Bacelona, alquilo habitación amueblada vista a la calle, propia para matrimonio y dmito compañero para otros; doy comida. Teléfono A-9069. 46730 27 oct.

M No. 33, ESQUINA A 19

A la entrada del Vedado, vista al mar Mesas individuales. Excelente comida. Refinamiento. 46516 26 oc.

BERNAZA 36, (PLACIDO)

Frente al Parque de Cristo. A una cuadra del Instituto. Gran casa de huéspedes. Se alquilan grandes y frescas habitaciones con balcón a la calle y lavabo de agua corriente. Hay una hermosísima habitación de esquina. Precios módicos. Baños con agua caliente, buena comida, estricta moralidad. 46318.—25 Oct.

(P) PARA LAS DAMAS

MANICURE-PEINADORA

¿Queréis tener las manos bonitas y elegantes? Llamen a Tomasa Martínez, que es la manicure y peinadora predilecta de la alta sociedad. A-0810. 44313.—2 Nov.

PARA LAS DAMAS

MOLINA, PELUQUERO. A-4478

a domicilio, un corte de melena, $1.00; dos, $1.20; tres, $1.80; y en esta su casa Obrapía 91, corte de pelo a señora o caballero, $0.40; afeitado, $0.20. Tenemos especialidad en corte de pelo parisién y corte de melena. 43842 29 oct

MECANICO. Limpia y arregla máquinas coser, cocina gas y calentadores. Precios un peso cada cosa. Teléfono A-4519. F. G. Santos. 46682.—29 Oct.

MASAJES MEDICINALES

Por la especialista señora Alemany. Larga práctica. Clínicas de Barcelona, atrofia muscular, circulación sangre y todas enfermedades indicado el masaje. Belascoaín 126, altos, M-8716. 45463 24 oct

VENDO hermosísimo mantón de manila sin estrenar casi regalado por ausentarme de esta ciudad. Amistad, número 104, altos. 46895.—23 Oct.

SI DESEA vender su mantón, se lo compro, pagándole más que nadie; y si necesita uno de lo mejor, se lo vendo más barato que nadie. Concordia 8 y Aguila. Tel. M-9392.

CORTE el pelo a sus niños por expertos peluqueros, estilo americano y francés. Niños, 50 centavos; niñas modelos Garzón, Ninón, Juana de Arco, 50 cts. Señoritas 60 cts. Peluquería PILAR. Aguila y Concordia. Teléfono M-9392.

FUERA canas. Obtenga un hermoso color negro o castaño, usando La Favorita, tintura instantánea vegetal a base de Quina. Estuche $1 De venta en boticas y sederías. Depósito: Peluquería PILAR. Aguila y Concordia. Teléfono M-9392.

PARA rizar su melena. Tenacillas Marcel, 60 cts.; rizadores alemanes 5 cts.; redecillas 20 cts.; crepé 30 cts.; ganchos, 5 cts. Tintura La Favorita $1.00. PILAR. Aguila y Concordia. Teléfono M-9392.

PILAR. Peluquería de señoras y niños; peinados $1; masajes 50 ct.; manicure 50 cts.; lavado de cabeza, 50 cts.; teñido del cabello desde $5 Corte de melenas 50 cts. Trenzas, moños, postizos, cabello. Aguila y Concordia. Teléfono M-9392.

MANTONES de Manila; mantillas, peinetas españolas; todos colores; trajes típicos de todas naciones y trajes típicos de todas nacionaes y pinturas, maquillaje para artistas de teatro y cine. Alquiler de disfraces para Carnaval; pelucas y trajes para compañías de teatro y aficionados. PILAR. Concordia 8 y Aguila. Teléfono M-9392. 46358 15 nv.

(Q) COMPRA Y VENTA DE INSTRUMENTOS DE MUSICA

PIANOLA EN GANGA

Vendo una de acreditada marca y una vitrola gabinete, de absoluta garantía. Urge venta por estorbar en casa. San Rafael 141, casi esquina a Oquendo. 46459 23 oct.

AFINADOR de pianos. Experto en autopianos, W. H. Smith. El mejor en Cuba.

¡INDUDABLEMENTE!

Animas 35. Teléfono M-7478. Habana. E. 2313 Ind. 1 Oct.

PIANOS nuevos de las marcas Majestic, a $340.00, autopianos $450. Victrolas a plazos. $2.00 semanales. JOHN L. STOWERS San Rafael No. 29. Teléfono A-3962. Habana E. 2315 Ind. 1 Oct.

PIANOS, pianolas e instrumentos al contado y en plazos módicos. Música impresa y estudios para todos los conservatorios. Pianos de alquiler, afinaciones y reparaciones. Calidad y bajo precio. Viuda de Carreras y Ca. Prado, 115, teléfono A-3462. E. 2335 Ind. 1 Oct.

PIANOS nuevos a plazos, 10.00 al mes; automáticos $15.00. Victrolas $8.00 mensuales. JOHN L. STOWERS San Rafael No. 29. Teléfono A-3962. Habana. E. 2316 Ind. 1 Oct.

(R) MAQUINARIAS

49.—Venta

EQUIPO COMPLETO PARA TEJARES

Tenemos en stock acabado de fabricar, un equipo completo para la fabricación de losetas, con capacidad para veinte mil losetas diarias, adaptable a tubo hasta de ocho pulgadas de diámetro y compuesto de bocoy, mezcladora, dos molinos y su cortadora. También tenemos bases para piedra esmeril, montadas sobre cajas de bolas. Castelló y Meléndez, Arano y Guasabacoa. Luyanó. Teléfono I-5304. E 2370 ind. 1 oct.

SE vende un motor de 40 caballos de petróleo crudo. Informan: Fábrica de Cemento Almendares. 46295.—23 Oct

TINTOREROS Y LAVANDEROS

Se venden máquinas Hoffman, modelo 6-A, reconstruídas como nuevas, al contado y a plazos, desde $100.00 en adelante. Pueden verse en la agencia de las máquinas "Daly", Compostela 62-A, entre Lamparilla y Amargura, teléfono A-3037. 46447 23 oct

50.—Reparaciones

SOLDADURA AUTOGENA

Generadores y equipos nuevos y caldera para máquinas de planchar. Fabricio. Vives 37. Teléfono A-1749. 46787 24 oc.

(S) MUEBLES Y PRENDAS

51.—Compra

NEVERAS

Necesito comprar tres neveras de porcelana o hierro esmaltado en buen estado. Llame al teléfono M-3122. 46507 26 oct

COMPRO MUEBLES A-9205

Modernos y de oficina, máquinas de coser "Singer" y Victrolas. En muebles finos pagamos los mejores precios. "El Volcán". Factoría 26. Teléfono A-9205. 46329.

PEQUEÑOS ENSAYOS

JORGE BRUMMELL Y LA PSICOLOGIA DEL DANDYSMO

Una comedia cinematográfica ha puesto de moda en estos últimos días—vulgarizando el período histórico que le concierne—una de las figuras más curiosas de la vida social inglesa en el siglo XIX: a Jorge Bryan Brummell.

Es necesario no darles ninguna importancia a las frivolidades y despreciar con ellas todo lo que tiene de exquisito y digno de estudio la civilización moderna, para no preocuparse con seriedad de un individuo de tan poca importancia como lo fué Brummell.

Uso el calificativo "importante" en la restringida acepción con que lo usa la burguesía de ambos mundos. Porque, si es verdad que este hombre nada hizo para que su nombre quedara vinculado al de los héroes clásicos de la Humanidad, no es menos cierto, asimismo, que el prestigio con que realzó una serie de aspectos indeterminados y opacos de la vida de salón; el realce delicado y fino que le dió a detalles insignificantes; el polvo de oro que supo arrojar con su ejemplo sobre la ignificancia huera y ostentosa de la aristocracia de Londres, lo hacen digno de eternizarse no precisamente como una "figura" de Inglaterra, pero sí como un admirable figurín de su época...

Nació Jorge Bryan Brummell en 1788. De niño fué un muchacho lánguido y triste.. La bruma natal la llevaba en la vaguedad de su mirada y hasta en el suave desgano de sus movimientos desvigorizados y como faltos de color...

Su padre era un hombre de bien; ni aristócrata ni modesto, un correcto señor, un **esquire**—como dicen los ingleses. Durante algún tiempo fué secretario de Lord North. Puede que esta ocupación de su padre haya influído en las "ideas" del joven Brummell. Lord North era un hombre de condiciones y de orgullo extraordinarios. Para mí es la silueta de mayor atracción en el Parlamento inglés de aquellos años... Cuéntase que de puro desdeñoso se dormía en el banco ministerial ante los más virulentos ataques de los oradores de la oposición.

El dandysmo es mucho de esto; es decir, de frialdad, de desdén, de elegancia hierática, de tranquilo y profundo desprecio...

Lord North fué un elegante a medias; necesitábase que apareciera Jorge Brummell para que le diera consistencia y formas definitivas. Por eso la noche en que los salones de la nobleza londinense vieron cruzar por primera vez al dandy por antonomasía en todo su esplendor juvenil, dijérase que se hubieran dado cuenta de que algo irresistible y nuevo se había impregnado en la atmósfera. Y no estaban en yerro: acababa de derramarse en ellos, como tóxico sutil, una de las múltiples formas con que se disfraza esa vieja moribunda que es la civilización de Occidente.

Luego el dandysmo se desarrolló en Inglaterra como planta autóctona y ejemplar. Brummell era el rey sin corona, el dandy por excelencia, el creador...

¡Ah! no podría hablarse de la psicología inglesa influenciada por este arquetipo del mundado impecable, sin acudir a las encantadoras reflexiones que Barbey D'Aurevilly escribió sobre el dandysmo y Jorge Brummell.

Jorge no era un Apolo. Dice Lister: "No era guapo ni feo; pero había en toda su persona una expresión de finura y de ironía concentrada, y una penetración increíble en sus ojos". Tampoco era instruído. Ni siquiera se le podía considerar un **sofista**, que es la filiación dialéctica en que el juicio del tiempo inscribe a los hombres de cierta agilidad mental, que disimulan con gesticulaciones ideológicas el enorme hueco de su falta de cultura. Pero, supliendo estas faltas y acomodando otra serie de detalles, que en su absoluta desnudez habrían dado pobre idea de su valer, Jorge supo en todo momento doblegar a su antojo el medio y la sociedad en que actuaba. Para eso tenía cualidades, que, a su servicio, equivalían a un acero de Toledo en manos de un espadachín. "No hubo—dice un contemporáneo suyo—exhibidor de animales más hábil en poner de manifiesto la destreza de un mono, que él en descubrir el lado ridículo, más o menos oculto, de todo hombre; no tenía igual su talento para trastear a la víctima y obligarla a ella misma a exponer sus ridiculeces bajo aspecto posible".

He aquí su encanto: herir, rebajar el valer de los otros. Llama la atención el desprecio con que Brummell trata a sus contemporáneos; desprecio que, en realidad, no desmerecía en nada de su impasible elegancia. Pues, como todos los espíritus glaciales, sabía ocultar la triste miseria de su vanidad y de su egoísmo, en frases de crueldad fisiológica, en silencios cortantes, o en la vaga impertinencia de su mirada; una de esas miradas "tranquilas pero errantes, que pasan por una persona sin reconocerla, que no se fijan ni se dejan atraer, que nada ocupan ni desvían".

Cuéntase que en la última etapa de su esplendor, se vió obligado a contraer fuertes deudas. Entre sus acreedores tuvo por esa época un individuo que pretendía cierta figuración, y que, buscando motivos de darse importancia creyó encontrarlos en los retrasos de Brummell a quien le reclamó el pago de sus compromisos ante un círculo numeroso. Brummell, sin perturbarse, le contestó:

—Hace tiempo que le pagué, señor.

—¿Cuándo?—preguntó sorprendido el prestamista.

A la par que dibujaba un gesto evocador y definitivo, Jorge le respondió con displicencia:

—Un día, en que me asomaba por la ventana de White, y al pasar usted, yo le dije: **"Jemmy, ¿cómo está de salud?"**

Hemos dicho que era de un extremo orgullo, lo que vale afirmar que era de pocas palabras. ¿Por qué? Barbey D'Aurevilly hace esta anotación: "El orgullo es silencioso. Un brillante hombre es ingenio describíalo: **"Es un rey solitario, ocioso y ciego; lleva en los ojos la diadema"**.

Lo único que preocupaba a Brummell era llamar la atención. Bajo un imperturbable continente, aquel hombre vivía preocupado en lo íntimo del revuelo y de los comentarios que se formaban en torno suyo. Vivió esclavo de este principio del dandysmo: "Permaneced en los salones todo el tiempo que tardéis en producir efecto; una vez producido, marchaos".

Bastaría este cerebralismo para comprender su falta de emoción. Pero no todos sus contemporáneos lo entendieron así. En los días de Jorge Brummell hubo personas bastante ingenuas para creer en la amistad del dandy con el Príncipe de Gales, más tarde Jorge IV. ¡Error que el tiempo demostró sin lugar a réplicas! Si en realidad Brummell supo cautivar la débil voluntad del Heredero, nunca le guardó las consideraciones ni el cariño debidos. Para un individuo del orgullo de Brummell, sólo le convenía un grande amigo, no en el sentido de la lealtad y de la ternura de afectos, sino en la que ese hombre tuviera de elevada situación en la sociedad de su patria. Brummell no fué corto en mirar, y miró a lo más alto. Lógicamente tuvo que encontrarse con el Príncipe de Gales...

En aquel tiempo Brummell era oficial de húsares. ¿Cómo se pudo fijar el magnate en tan modesto militar? Dice Barbey: "Fué en sustancia como una conquista de mujer. ¿No hay amistades originadas por atractivos físicos, por la gracia exterior, como hay amores que nacen del alma del encanto inmaterial y secreto?... Tal fué la amistad del Príncipe de Gales por el joven alférez de húsares; sentimiento que era todavía sensación".

Para el Heredero del trono, Brummell era un hombre encantador, cuyo trato y modo de ser le eran francamente satisfactorios. Para Brummell el Hederero del trono era la llave ganzúa con la cual abriría sin la menor dificultad las puertas de la más rancia aristocracia de Inglaterra.

Y triunfó. El Príncipe de Gales le servía de Bautista. Desconocía, quizá, el futuro Jorge IV, el célebre verso de Séneca en el tercer acto del **Edipo**: "Confiar en un hombre desleal es procurarle ocasión de hacer daño".

Cuéntase de que una noche, cenando, Brummell hizo una apuesta en dinero de que él era bien capaz de darle una orden al Príncipe. La leyenda dice que Brummell ganó esas monedas que pagaban el ultraje hecho a su protector y a su Jefe; pues, necesitándose de un criado, el dandy no tuvo el menor empacho en dirigirse al que más tarde debía ser Rey, y decirle, mientras le mostraba la campanilla: "Jorge, llame usted!"

A esto—comentan los cronicones—se debería el desamparo real en que luego cayó Brummell. Sin embargo, hay quienes sostienen que la anterior es una historia apócrifa. De todas maneras, los que están de acuerdo que fué la causa de su desgracia no lo dejan mejor puesto. Escribe Barbey: "El Príncipe adquirió obsesidad-pólipo que atenaza la belleza y la mata estrujándola suavemente, y Brummell con su implacable ironía y con ese infernal orgullo que el éxito inspira en los corazones, llegó a burlarse a veces de los esfuerzos de coqueta impotente para reparar las injurias del tiempo que comprometían al Príncipe de Gales. Habiendo en Carlton-House un portero de una corpulencia monstruosa a quien se apodaba **Big-Ben** (Benjaminón), Brummell trasladó al señor el apodo del criado. A mistres Fitz-Herbert, amante de Su Alteza, la llamaba también **Benina**. Befas tan audaces no podían menos de herir en lo hondo a aquellas almas vanidosas..... Tal fué, para decirlo de pasada, la causa verdadera de la desgracia en que cayó de repente el gran dandy".

Muy pronto, pues, para sus ambiciones, tuvo que prepararse a abandonar el país. El día en que se remató su casa fué un día de duelo y de gran conmoción para la nobleza de Londres, engomados cortesanos que durante tanto tiempo habían mirado en él como Roma en Petronio, al "arbiter elegantiarum" de la época... Y hasta para retirarse aquel hombre fué el arquetipo del dandy! Al abrirse una de las tabaqueras rematadas—Brummell pasaba por una de las más numerosas colecciones de tabaqueras que ha habido en Inglaterra—aparecieron estas líneas, escritas de su puño y letra: "Yo destinaba esta caja al Príncipe Regente, si se hubiese portado mejor conmigo."

Y ahora bien: ¿cómo podría sintetizarse el espíritu del dandysmo?... Quienes se dedicaron a estudiar la materia confiesan que es un problema harto difícil. Fuera de las condiciones y características que hemos alcanzado a subrayar en la vida de Brummell, el "dandy" perfecto—para que pueda considerársele como tal—debe poseer una variedad infinita de matices, de coloridos, de "nuances", como dirían en Francia, que en conjunto, son los que hacen dar esa nota de extravagancia y de novedad extraordinaria que es como si dijéramos la esencia del dandysmo...

En tiempos de Brummell, fué muy "dandy", por ejemplo, raspar los fraques antes de ponérselos, hasta reducirlos a una especie de encaje. ¡Querían—dice Barbey—ir envueltos en una nube aquellos dioses!

El mismo autor cita este otro hecho: Brummell llevaba guantes que se amoldaban a la mano como si hubiesen sido de muselina mojada. Pero el dandysmo no consistía en la perfección de esos guantes, que seguían el contorno de las uñas como la carne misma, sino en que hubiesen sido hechos por cuatro artistas especiales: uno para el dedo pulgar y tres para el resto...

Mas, de nada servirán estos detalles, desde el punto de vista del dandysmo, si no van unidos a la "impasibilidad". D'Orsay, que para los franceses fué un "dandy", no lo es en cambio para el juicio de la crítica en que me apoyo. ¿Cómo pudo serlo un hombre que tiró su plato a la cabeza de un oficial que habló mal de la Virgen, y después se batió con él, "porque no era su costumbre tolerar que en presencia suya se hablara incorrectamente de una dama?

Tampoco es "dandy" Lauzun, aquel bravucón que logró casarse en secreto con una prima de Luis XIV. No lo fué en sus años mozos. Ni menos aún—¡mucho menos!—cuando al final de su gran conquista, borracho y desenmascarado de toda hipocresía, gritaba a su esposa entre hipo con tufo de cazulé y acideces de "bon vino": "Enriqueta de Borbón, quítame las botas!"

Un perfecto "dandy" se habría dormido tranquilamente. Ya la esposa, sin que nadie se lo ordenase, **habría** hecho lo demás.

Jorge Bryan Brummell, murió en su voluntario destierro, en Caen, pobre y loco. Es una página triste, como todas en que parece que la Vida tratara de extremar las más angustiosas contradicciones... A la postre su locura se tiñó de dandysmo. Se cambiaba repetidamente de trajes y hacía combinaciones de colores que él creía elegantísimas. Temeroso de su fealdad de viejo cuidaba su peluca con el religioso temor con que las mujeres maduras tratan de ocultar las canas; y al saludar hacíalo con la mano, sin sacarse el sombrero, 'al igual que Carlos X!..."

Desgraciado dandy... ¡en contra de los fallos inmutables, quería conservar su juventud y su elegancia, así como los reyes, a través de las veleidades ideológicas, tratan de conservar su corona!

AUGUSTO IGLESIAS

CUESTIONES RUBENDARIANAS

EL SONETO DE TRECE VERSOS

¿Tiene antecedente en la literatura castellana el soneto de trece versos de Rubén Darío? Parece que sí Conozco un soneto endecasílabo de trece versos, escrito nada menos que por el famoso "modernista" español Pedro Calderón de la Barca, poeta de la corte de Felipe IV y autor poco conocido del drama **La vida es sueño.**

Si no, véase. Con el título: **Poesías inéditas de Calderón (1) la Biblioteca Universal** publicó en 1899 el tomo LXXI de su Colección y en la página ciento veinte y tres de dicho tomo se lee:

A SAN FRANCISCO DE BORJA

Con motivo del certámen celebrado en la Canonización de San Francisco de Borja en 1671 escribió Calderón de la Barca una canción y un soneto.

La canción tiene por objeto celebrar el mérito adquirido sobre el heredado; y el soneto recordar el hecho insigne de San Francisco, que siendo virey de Cataluña se vió acometido, puñal en mano, por un caballero, y se contentó con reprenderle en vez de castigarle.

A renglón seguido la canción; y luego, en la página ciento veinte y seis el siguiente

SONETO

Joven arrojo mal precipitado
dos dignidades ofendió atrevido:
marqués, pudo el valor verte rendido;
virey, pudo el poder verle postrado.
Ni de uno ni otro se valió indignado,
quien de uno y otro se valió advertido:
¿Qué más poder que haberle reprimido?
¿Qué más valor que haberle perdonado?
No a poca costa, pues, del sentimiento
le vence una pasión: ¡oh quién dijera
la opresión con que fué, si considera
que no fuera acto heróico el sufrimiento,
si el sufrimiento grave cruz no fuera?

(1) No todas son inéditas. El **Discurso métrico-ascético** está en el tomo XIV de Rivadeneyra.

Parece congruente. Estará trabucado? Lo escribió así Calderón de la Barca? Todas estas preguntas encierran algún interés. Pero sin duda que lo tiene mayor esta otra: habiéndose editado las **Poesías inéditas de Calderón** en 1899 ¿las conoció Darío? ¿Fué una ocurrencia del nicaragüense su **Soneto de trece versos de Cantos de vida y esperanza** o un ensayo calcado sobre el de Calderón?

Yo me inclino a creer que fué un acto espontáneo, una ocurrencia. La disposición tipográfica que le dió a la quintilla, como para infundirle al lector la sensación visual de los tercetos, acusa cierto temor que se hubiera desvanecido en Darío de conocer el precedente clásico.

He aquí el de **Cantos de vida y esperanza:**

EL SONETO DE 13 VERSOS

De una juvenil inocencia
qué conservar sino el sutil
perfume, esencia de Abril,
la más maravillosa esencia!

Por lamentar a mi conciencia
quedó de un sonoro marfil
un cuento que fué de las **Mil**
y una noche de mi existencia...

Scherezada se entredurmió...
El Visir quedó meditando...
Dinarzada el día olvidó...
Mas el pájaro azul volvió...
Pero...
No obstante...
Siempre....
Cuando...

Queda el surco abierto a la investigación.

REGINO E. BOTI

CROQUIS DEL CAMINO

CARMELA NIETO Y SU ULTIMO LIBRO

En una de estas mañanas de septiembre ardiente, tropecé con un libro de la señora Carmela Nieto, en la redacción de "El Fígaro", y como tres dulces vicios ejercito sin fatigarme: el de leer u ojear libros, el de acariciar las flores, etc. Aquella mañana, por breves momentos, caté, con sumo agrado, algunas páginas del libro "Como se ve el amor", el cual leí más tarde, página por página, como se bebe un viejo vino noble, trago a trago, para que nos en cienda la sangre y remueva los nervios ebrios de inquietud e inconformidad.

Leo con placer los versos de una mujer, porque me parece que la mujer como que se desnuda el alma y se desviste el corazón en la rima sonora y perfumada, más que en la prosa burocrática, cuando no es innovadora. En los versos de una mujer siempre encuentro algo suyo muy íntimo, la huella de una emoción, huella que cuasi nunca logro hallar en la prosa pública de una mujer, porque se muestra más tímida por conveniencia o por naturalidad, menos sincera, sin toda su fragancia emocional o anímica.

Porque no me es desconocida la generosa labor literaria de la autora de "Un Grito de Dolor", que como escritora se ha forjado en la literatura cubana una gallarda personalidad muy suya, muy personal, con artistas fuertes y salientes, primero con curiosidad y luego con devoción me dediqué a leer su libro "Como se va el amor", y después de haber leído cuasi inmediatamente a uno de los más inmensos cuentistas de la literatura universal, a quien leo siempre, por quien tengo una devota simpatía intelectual, el discípulo genial del apostólico Zola, al brillante Guy de Maupassant.

"Como se va el amor" es un bello y sugestivo título de libro, y este libro bien escrito, saturado de semiinfantilidad, plasmado no en la purificadora y cruda moral del realismo, sino en la ética rígida, y amable cuando no es dañina, de los apotegmas de Carreño... lo constituye una serie de cuentos, cuentos sencillos en su estructura espiritual de sus protagonistas: seres simples, sin complicaciones monstruosas. Sin embargo, Carmela Nieto, mujer de letras por vocación, mujer que ha vivido emotivamente la vida, con amplitud y con sabiduría, a pesar de su recia disciplina espiritual, pinta con sombríos matices trágicos la venganza grandiosa de Dantés, el hombre enamorado y crédulo, traicionado por su mujer, por su jefe y por el destino, en el cuento "Las Represalias", aunque peca mucho de imaginativo no en la concepción de la venganza, sino en la ejecución, que pudo ser de un escalofriante positivismo, ya que en la existencia especulativa de las pasiones el caso de Dantés es una realidad en nuestras modernas sociedades corroídas por el arrivismo, el furor pesimista y la carencia de viriles y orientadores ideales. En el "Amor que nunca fué", Carmela Nieto, expone, con su puritanismo, pero con vigor, las ansias amorosas, el desengaño y la desolación de la primorosa Armantina, quien esclava de las antinaturales conveniencias sociales en las cuales fué educada, vino a conocer algo tarde el amor, cuyos ensueños celestes quedaron descabezados por la fatalidad, cuando más amaba y más anhelaba al hombre.

Carmela Nieto, que literariamente posee su "ego" difinitivo, haría una interesante obra literaria para muchos largos años si errumbara sus aptitudes mentales y emotivas de novelista por los caminos escabrosos del naturalismo, ya que ella por su experiencia rica, por sus viajes y por su robusta cultura conoce, profundamente, el medio ambiente donde vive, y en el cual pululan exóticos casos de clínica moral, que se prestan para notables autopxias anímicas, todavía ausentes de la novela cubana, por falta de un psicólogo de la escuela realista.

Unas memorias sobre la sociedad habanera escritas por Carmela Nieto, de cuyos hilos es poseedora, serían tan estupendas como fueron y son todavía las memorias de la baronesa de Staél sobre la sociedad francesa, en la época de la Regencia.

"Como se va el amor" es un libro moral. Pero la moralidad en la literatura es un fantasma, ya que en el arte sólo se pide, imperativamente, al artista que sea sincero en sus pasiones y en sus ideas, contra la mediocridad y contra la imbecilidad que nos ahogan... Sinceridad, sinceridad, sinceridad, es la virtud cardinal que debe palpitar en toda labor de arte, y más si el artista es de talento, tiene cultura y ha vivido, sabia y fecundamente, la vida, que sólo se prolonga por el genio de la sinceridad.

FRANCISCO LAGUADO JAYME

BAJO EL CIELO DE IBERIA

A TRAVES DE LOS SIGLOS

Fue allá en los primitivos tiempos cuando la nación española era con frecuencia invadida por numerosas tribus de diferentes países y razas que, atraídos por los inagotables tesoros que encerraba el suelo español, como por la exuberancia de sus inexplotados campos, surcaban el mar Mediterráneo en grandes bajeles introduciéndose en el mismo por diferentes puntos, no sin antes haber hecho firmes promesas a los nativos que oponían la natural resistencia al desembarco en sus territorios de los extranjeros que tantas veces los habían engañado, los nobles propósitos que albergaban de convivir con ellos en amistosa armonía, así como de ponerles al corriente de las ciencias, de la industria y del comercio con cuyos requisitos les sería más fácil y agradable la vida.

Hacía de jefe en una numerosa tribu procedente del país de las Galias, un venerable anciano llamado Acer, quien por su sabiduría como por su avanzada edad, era respetado y obedecido con suma lealtad por todos los componentes de la misma. Tenía este venerable anciano una hermosísima hija de fascinadora belleza, que cual precioso capullo en sus quince abriles apenas cumplidos, era el sostenimiento de la más risueña esperanza y alegría en aquella numerosa tribu que, en distanciándose a su singular virtud y belleza, la había elegido para elevar diariamente sus plegarias a la Luna.—A cuyo astro adoraban— durante la larga y accidentada expedición.

Venían también allí muchos nobles ancianos y ancianas, así como infinidad de jóvenes y valientes guerreros, entre los cuales destacábase uno llamado Alí, tanto valor y heroismo de que tantas veces había dado pruebas ante las contínuas acometidas de que eran objeto por otras tribus no menos numerosas, de diferente raza y religión, que con frecuencia solían encontrar en el camino; así como salvando con exposición de su vida, de una muerte segura al jefe de la tribu y a su bellísima hija Vera—que así se llamaba— al irse sobre un precipicio el carro que los conducía, por haberse encabritado los caballos que por el mismo tiraban. También iba en la expedición otro no menos apuesto y valiente guerrero llamado Abdul, que al igual que Alí, era admirado por todos los que allí venían y muy singularmente por la gentil Vera de quien él estaba locamente enamorado desde mucho tiempo antes de emprender tan largo y accidentado viaje a través de montañas y desiertos en pos de la ansiada tierra de promisión.

Llegaron por fin, al atardecer de un hermoso día del mes de Mayo, a las pintorescas playas de Iberia y a las cuales llenos de alegría y regocijo, atracaron sus grandes bajeles, no sin antes haber enviado a conferenciar con los nativos que se aprestaban para impedir el desembarco de los usurpadores extranjeros, al valiente Alí por ser éste en quien tenía mayor confianza el jefe de la tribu, con el objeto de que les hiciese firmes promesas de que serían respetados juntamente con sus mujeres, hijos y propiedades, y que solo anhelaban convivir con ellos en amistosa y pacífica armonía.

Una vez convencidos los iberos de los nobles propósitos expuestos por el mensajero enviado por los extraños aventureros que tenían a la vista, no dudaron ofrendarles una cariñosa acogida con verdaderas muestras de nobleza e hidalguía.

Acamparon por primera vez en el claro de un hermoso y pintoresco valle cubierto de frondosos robles y hayas, e infinidad de árboles frutales ante la admiración de los iberos que incesantemente iban llegando ávidos de contemplar a los extraños huéspedes que acababan de llegar de remotas tierras. Salió aquella noche la gentil Vera a elevar sus plegarias a la Luna que cual gigantesco y luminoso disco aparecía por el horizonte, a un apartado y solitario rincón del frondoso valle, en gratitud de haberles concedido llegar felizmente al límite del acidentado viaje. Abdul, que como ya dejo dicho, amaba locamente en secreto a la bellísima Vera, y que por lo mismo esperaba un momento oportuno para declararle el ardiente amor que por ella sentía, pudo ausentarse del campamento sin ser visto por los demás guerreros, dirigiéndose apresuradamente al solitario lugar donde a la sazón se hallaba orando. Al observar Vera la incomprensible presencia de Abdul en aquel apartado y solitario lugar, y presagiando por lo mismo las intenciones que allí lo habrían llevado, le gritó cual llena de indignación:

"Abdul, tu aquí..." ¡Oh, así persigue el lobo a las ambrientas ovejas...! Huye, aléjate de mí... No quieras hacerme más desgraciada de lo que soy... Recuerda que esta misma noche de plenilunio, serán precisamente mis esponsales con Alí... Aléjate, no quieras traer la desgracia sobre mí y sobre todos vosotros... ¿Alejarme de tí?... ¡Oh jamás hermosa Vera...! Mi amor hacia tí es tan grande como la inmensidad del espacio; solo por tí apetezco la vida; te amo como el sol ama a la luna y como ésta al lucero de la mañana.. Tiempo hacía que te amaba en secreto; antes, mucho antes de abandonar a nuestra patria... Por tí desprecié mi bienestar, el cariño de mis padres y de mis hermanos; tu me atraes con fuerza irresistible; de tí recibo la luz que ilumina el camino de mi existencia; así pués, seguirte es mi destino...

Comprendo cuanto me dices oh, valiente Abdul, pero... nada puedo hacer por tí... Por ese hermoso astro que nos alumbra suplícote te alejes de mí... Inútiles serán tus aspiraciones; mi mano pertenece al valiente Alí... .Así lo quiere el destino y así lo ordena mi padre... Atravesábamos los montes de Arqutánica, y el carro en que veníamos yo y mi padre se iba sobre un precipicio por haberse encabritado los caballos que por él tiraban, y Alí con verdadera exposición y salvándonos de una muerte segura, y entonces mi padre, en agradecimiento, le insinuó a que pidiese de él lo que más quisiera, y Alí le manifestó su inmenso amor hacia mí, y que solo anhelaba tenerme por esposa, a lo que mi padre replicó: Nadie más digno que tú de poseer su mano; tuya será mi hija, valiente Alí.

He aquí por qué no puedo amar a otro sino a él... Abdul aléjate lo pido por mí y por nuestros dioses... Pronto, muy pronto sabrás obedecida oh, hermosa Vera... Deja aún que te contemple un breve momento más; deja que mi vista se recree por última vez con tu incomparable belleza... Quizás llegue cuando te sientas oprimida por primera vez entre los brazos de tu feliz prometido, mi cuerpo caiga exánime por tierra cual un pesado fardo, y mi alma vagará por las lejanas regiones... Breves momentos me quedan para poder contemplarte oh, hermosa Vera... Apenas haya terminado de pronunciar estas palabras, cuando saca del bolsillo de su vejiga conteniendo cierto líquido venenoso, y al observar Vera que iba a ingerirlo, corrió hacia él sujetándole los brazos a la vez que exclamaba: Por Dios, Abdul, no muera... Al verse Abdul tan cerca de la mujer amada y sentirse fuertemente oprimido por sus delicadas y blancas manos, hizo un esfuerzo y la apartó trechó frenéticamente contra sí, a la vez que sus bocas se confundían en ardiente y prolongado beso... Abdul que impaciente por la demora de Vera en regresar al campamento, había salido en su busca, cuando se ve de momento sorprendido por el espectáculo tan terrible para él, lo que lleno de furiosa indignación gritó: ¡Traición...! Alí,—dijo Abdul— ella es inocente, mía es la culpa... dirimamos los dos la ofensa.

Apenas había terminado de pronunciar esta exclamación, cuando se acometen con terrible furia esgrimiendo sus afilados aceros... Momento de verdadera angustia fué aquel para la bellísima Vera, que horrorizada estaba presenciando la sangrienta contienda, y más aún cuando ve caer mortalmente herido por tierra, al que aquella misma noche debía unir sus destinos... ¡Abdul—exclamó— Desgraciada de mí, lo has matado... Los dioses me protegieron; fuí más valiente que tú mía eres... Huyamos...

SALVADOR FERNANDEZ GARCIA

(CONTINUARA)

Camagüey Octubre de 1926.

DEL RENACIMIENTO LITERARIO DE CATALUÑA

La magnífica perspectiva que actualmente presenta la literatura catalana, ha sido obra de un siglo, escásamente de un siglo de trabajo restaurador.

Los orígenes del Renacimiento literario de Cataluña, hay que buscarlos en la influencia de las corrientes filosóficas y literarias de romanticismo germánico, en el siglo XIX. El romanticismo, en su primitivo apostolado, despertó el amor a la historia de los pueblos y a lo tradicional como expresión auténtica del subjetivismo colectivo y fué el motor espiritual que trazó, a las selecciones catalanas ,el camino de la adopción del lenguaje popular en la literatura, y como consecuencia, en toda actividad cultural.

La idealización histórica del romantecismo, creó un sentimiento de añoranza de pretéritas grandezas exacerbado ante el espectáculo desolador que el lenguaje antiguo ofrecía, desnaturalizado y refugiado en la gente del campo y del bajo pueblo, y en otro tiempo, enlazado con la época de mayor esplendor de Cataluña.

Es admirable la visión certera de los iniciadores del Renacimiento catalán, al separar del movimiento europeo, mixtificador de tantos valores espirituales, el aspecto estético del subjetivismo filosófico y del verbalismo revolucionario, tan aprovechado por las escuelas francesas e italiana. Ello no significa que las dos tendencias no arraigaran, pero desde el primer momento quedaron bien delimitados; el romanticismo de sentido histórico y medievalista a los Walter Scott y el romanticismo político y subversivo a lo Víctor Hugo. Pero el alma catalana sufrió mayormente el empuje del romanticismo literario con sus múltiples derivaciones sociales.

La espontaneidad de expresión sentimental que caracteriza al romanticismo, chocó en seguida con el uso de un lenguaje artificioso que no era el del espíritu; de aquí la adopción en la vida literaria, del lenguaje propio, postergado durante cerca de tres siglos. Hombres de educación clasicista, más o menos convertidos a las nuevas orientaciones estéticas, fueron los iniciadores del movimiento restaurador.

La filiación romántica de los literatos del Renacimiento catalán, hay que buscarla en el romanticismo originario y puro; eso es, en la escuela alemana. Lo que explica la elevada valoración dada en seguida a la poesía popular, fiel guardadora a través de los tiempos, del antiguo esplendor literario.

La orientación histórica y popular en el sentido tradicional, del movimiento, fué, a nuestro parecer, la garantía del éxito y la savia de la magnífica floración actual...

Las características que presenta la literatura catalana en este período, son el justo tributo de correspondencia y de gratitud al pueblo humilde y a la gente del campo, que había conservado la pureza de la lengua y la belleza de nuestras tradiciones, entre el plebeismo aristocraico y la táctica centralizadora. Son los eternos valores del espíritu triunfando de las transitorias teorizaciones políticas.

Hemos de mencionar en la producción poética de entonces, un acento predominante de melancolía de amor a la tradición y al paisaje como expresiones de sana espiritualidad del modernismo literario, que en otros ambientes peninsulares ya se iniciaba.

¡Qué concordancia se observa entre el sentimiento impulsor de nuestro Renacimiento y aquellas dulcísimas y musicales estrofas de la gran poetisa Rosalía de Castro, encarnación del alma de Galicia!

Airiños, airiños, aires,
airiños da miña terra,
airiños, airiños, aires,
airiños levaim'a ela.

Este mismo sentimiento adaptado a la evolución de los tiempos e incorporado al nuevo orden que el despertar del alma catalana ha crecido en nuestra vida social, sigue repercutiendo en nuestra moderna literatura guardándola de caer en las morbosidades de la escuela realista.

Es un sentimiento de amor y de esperanza que nos liga al bajel de la tradición y mantiene nuestra fe inquebrantable entre las tempestades.

JOSE SALA BADAL

OBLACION DIVINA

Dejadme en mi obscuro rincón solitario...
dejadme en mi alcoba
con esto:
el misal,
el rosario,
y ante el crucifijo
orando ferviente.

Dejadme que viva una vida tranquila
como un cenobita;
que viva una vida de paz interior.
Y solo,
—muy solo—
sin nada, sin nadie a mi lado,
rumiando mis penas,
mis penas tan hondas y amargas!

Dejadme que inmole mi carne maldita,
mi carne que uní con su carne,
cuando era bonita,
y no era yacente.

Dejadme...
rimar los jirones de mi alma;
hacer mis hipérboles raras;
forjarme ilusiones
de locos empeños;
y hacer perspectiva para un otro viaje
al mundo de Dios
Padre Eterno
que es grande morlada.

—Para qué la vida
sin nadie que fuera tan buena,
tan buena?—

Dejadme... dejadme, que anhelo
—y qué bueno fuera—
morirme por Ella.

M. SIRE VALENCIANO

VIAJES

EL TEATRO DE LA ESCALA

El extranjero que llega por vez primera a Milán y se propone conocer los mayores monumentos de la metrópoli lombarda, si es artista, esto es, cultor de la música o de la arquitectura, se hace conducir inmediatamente a la plaza de la Scala, para ver cuando menos la fachada del teatro de fama mundial, archisecular, toda vez que no tenga la buena fortuna de llegar en la época durante la cual se desarrolla la temporada de espectáculos musicales.

Una vez llegado a la plaza que da nombre al teatro, el ojo del visitante es agradablemente herido por la artística monumentalidad del histórico palacio Marino, donde está instalada la municipalidad; por los dos grandiosos palacios que lo flanquean, uno de los cuales no está aún terminado por completo (ambos son casi gemelos por el estilo arquitectónico, de líneas sencillas y severas y ambos ocupados por el Banco Comercial), y luego la mirada se complace en la admiración de escorzo de la fachada de la Galería Víctor Manuel, cuyo largo trayecto se divisa en toda su amplitud hasta el otro arco de la plaza de la Catedral.

El monumento a Leonardo de Vinci, que se yergue en el centro de la plaza, embellecida por cuatro artísticos e imponentes candelabros, le dan también la impresión de un señorío propio de los barrios aristocráticos de las grandes capitales del mundo.

Pero el extranjero se preguntará en seguida:

—¿Y el teatro de la Scala? ¿Dónde está el teatro de la Scala?

La exterioridad del teatro debería ser—en su concepto—dos veces más monumental que los referidos palacios.

La verdad es que nuestro huésped sólo había echado una ojeada demasiado indiferente al edificio que se alza frente a la municipalidad... Aquel edificio más bien bajo, "con la cabeza triangular del techo incubente sobre la fachada para deturparla", según el juicio textual expresado por el ilustre historiador milanés conde Pedro Verri, cuando fué expuesto al público durante el estío de 1778, no puede ser, al parecer del visitante, el teatro de la Scala.

Nada más modesto, en efecto, arquitectónicamente hablando; nada más escueto ni más chato, con aquel pórtico frontal tan humilde, verdadero pórtico de "garage", debajo del cual se detienen los carruajes a depositar las hermosas damas llenas de magnificencia en las noches de representación, y que sostiene un terrado de restaurante...

El ilustre crítico doctor Felipe Filippi solía decir que la fachada de este edificio tiene el aspecto de una mujer... en estado de avanzada gravidez.

—¿Ese es el teatro de la Scala?—se pregunta aturdido e incrédulo el forastero.—¡Vamos! No sea usted bromista... Este será un instituto de educación o un gabinete de doctos o algún ministerio o un hotel de tercer orden... pero eso no puede ser el teatro que pretende llamarse el primer teatro lírico del mundo...

El extranjero llega casi a creer que se le hace objeto de una broma de tal género; y no puede decirse que su juicio crítico sea demasiado severo.

El teatro de la Scala, a pesar de la vecindad de aquellos palacios suntuosos, comparativamente a los cuales su traje de burgués decaído parece más venido a menos todavía, es, sin embargo, el famoso teatro de los grandes acontecimientos. Y hasta casi se diría que aquellos palacios lo contemplan con positivo respeto, y más que con respeto, con respetuosa reverencia. Y el huésped se ve obligado a hacer otro tanto, una vez que está cierto de que no se le juega ninguna mala broma.

Mas no se pase a creer que nuestros antepasados no se dieron cuenta de que esa fachada es poco apropiada para una sala cual no se la habría podido desear mejor ni por su imponencia, ni por la justeza de la curva arquitectónica, ni por el cuidado de las visuales de la perspectiva, ni por la comodidad de sus palcos, ni por sus incomparables condiciones acústicas.

Antes por el contrario, mis conciudadanos de hace siglo y medio no dejaron de hacer blanco de acerbas críticas y versos satíricos a su autor, el arquitecto Piermarini, de Folingo, que, durante sus treinta años de sus actividades artísticas milanesas—tal como lo escribió el ilustre arquitecto Camilo Boito, hermano de Arrigo, el autor de "Nerone",—vió sonreirle la fortuna de un modo descarado e irritante.

Yo también sería de la misma opinión que Boito, si no pensase que Piermarini fué asimismo el autor de la sala del teatro, contribuyendo con su obra a hacerla famosa y que también se debe a él la grandiosa exvilla Real de Monza, que es uno de los palacios más monumentales de la arquitectura italiana moderna.

—Pero, ¿cómo ha sido posible—se dirá—que Piermarini no se diese cuenta de que se prestaba a sí mismo un flaco servicio al idear un frontispicio tan mezquino para un ambiente tan grandioso y señorial?

Está escrito que él habría deseado una fachada bien distinta.

No obstante, ni en los archivos de Estado ni en los archivos del teatro se ha encontrado nada que revele tales intenciones.

La preparación de este teatro fué un verdadero milagro de velocidad, tanto que podría resultar sorprendente hasta en nuestros mismos días.

De modo, pues, que es verosímil que a Piermarini debió faltarle tiempo material para pensar en la fachada. Lo que le urguía era hacerse honor con la sala, que fué concordemente llamada "magnífica". Y luego, ¿para qué una fachada monumental que nadie habría apreciado, a menos de haberse procurado un torticolis mirando hacia arriba?

Por aquellos tiempos no existía la plaza. El teatro se levantaba sobre una calle angosta, tal como aun se las encuentra en la vieja Milán; y en 1857 fueron demolidas las casuchas que daban frente al teatro, para abrir la plaza que en materia de estética lo dejó todo por desear y así continuó siendo hasta principios de siglo actual.

PRIMERA SECCION DE ROTOGRABADO

DIARIO DE LA MARINA

DOMINGO 24 DE OCTUBRE DE 1926

IMPRESO EN EL DIARIO DE LA MARINA
HABANA. CUBA

Srta. Hortensia Hernández Mena. HABANA

Srta. Luz Marina Moreda. Matanzas

Srta. Ana Luisa Rodríguez. GUANTANAMO

Srta. Nena Menéndez Boffil. HABANA

Srta. Consuelo Enríquez. Vertientes

SRTA. ANITA PALMER. HABANA

Srta. Ana María Simón. Cienfuegos

Srta. Avelina Alonso Rodríguez. HABANA

SRTA. OTILIA MEANA. ARTEMISA

DE NUESTRO GRAN CONCURSO DE BELLZEA

El prestigiado y casi necesario ornamento de estas páginas de Rotograbado, el ya clásico grupo de bellezas femeninas, que reproducimos hoy, no dudamos han de encontrarlo nuestros constantes lectores, tan selecto tan fino y tan espiritual como los anteriores. ¡Encantadoras damitas; encantador torneo de gracia, de simpatía y de belleza, que nos proporcionan estas tan finas y tan gentiles páginas, motivo por las cuales recibimos tantas y tan entusiastas celebraciones!

M.E.C.D. 2016

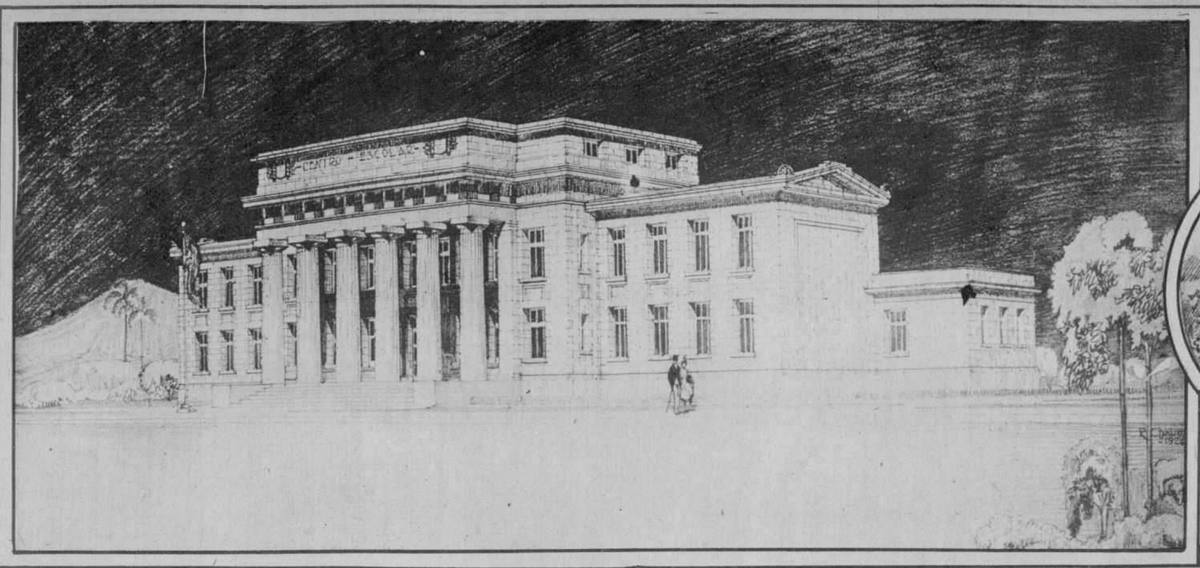

Proyecto de edificio para Centro Escolar. Tipo G.

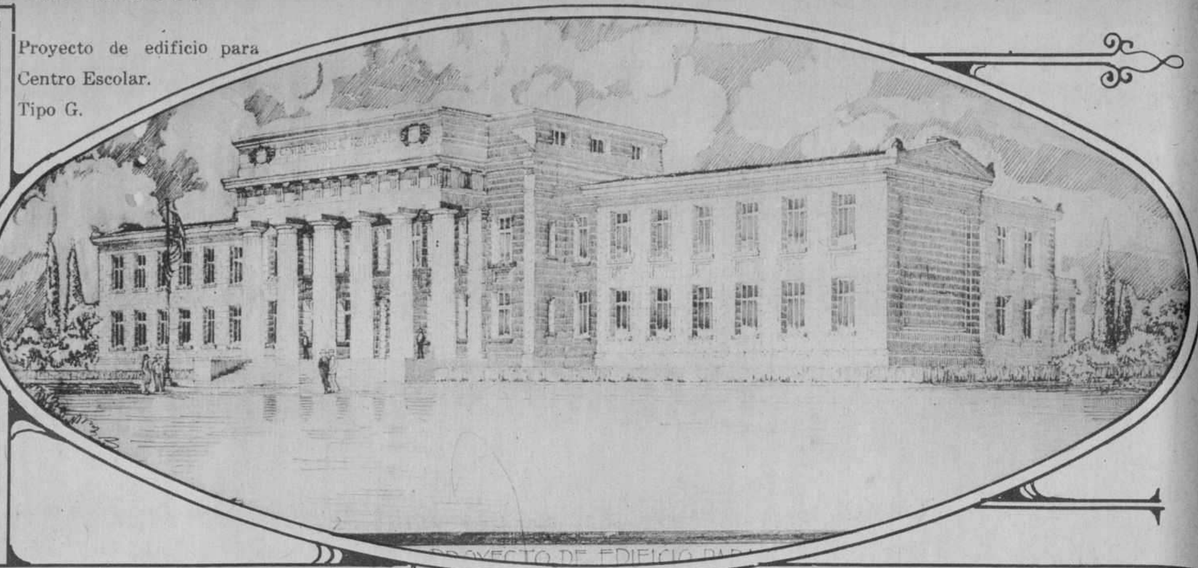

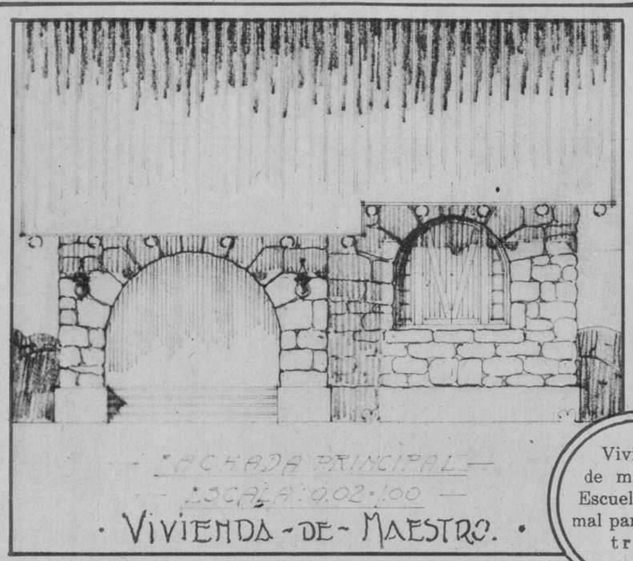

Vivienda de maestro. Escuela Normal para maestras.

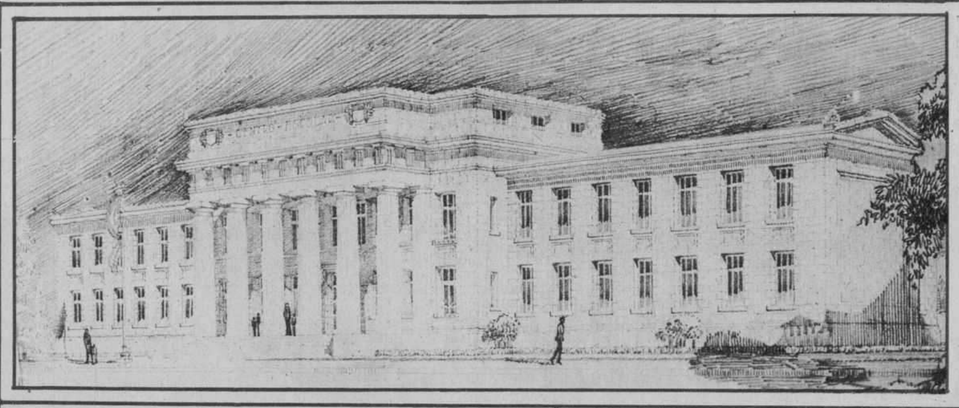

Proyecto de edificio para Centro Escolar Provincial Tipo A

Proyecto de Edificio para Centro Escolar Tipo B

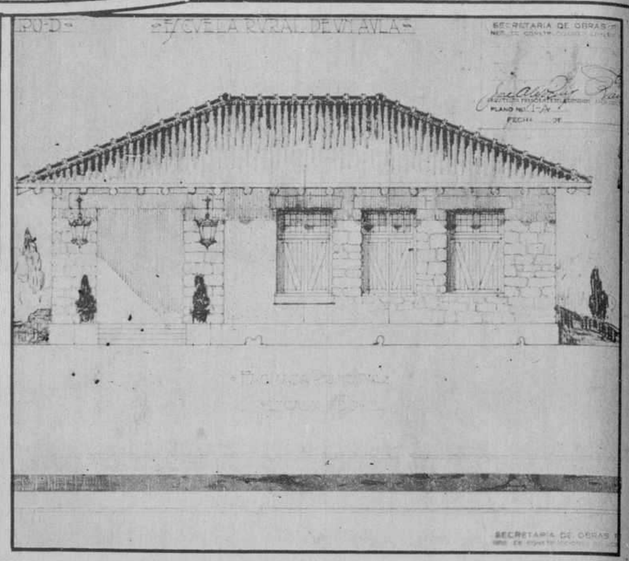

ESCUELA RURAL DE UN AULA

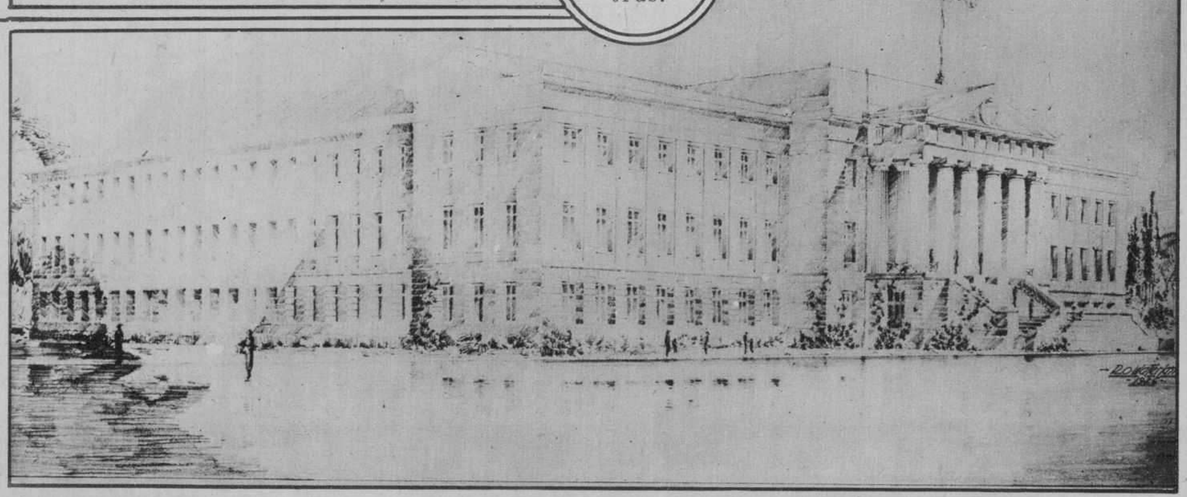

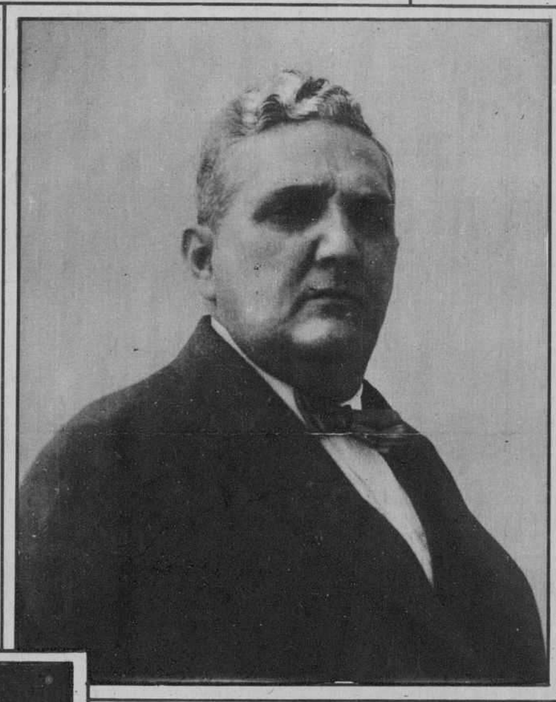

Dr. Guillermo Fernández Mascaró, Secretario de Instrucción Pública y Bellas Artes.

Excelente y entusiasta colaborador de la gran obra de regeneración política y social que el General Machado viene realizando desde su arribo al Poder, es a no dudarlo el Sr. Guillermo Fernández Mascaró, el ilustre hombre público que se halla al frente de la Secretaría de Instrucción Pública y Bellas Artes. Entre sus muchas iniciativas, ninguna tan importante y simpática como ese su proyecto de edificios para Escuelas Públicas de los cuales reproducimos algunos en esta página.

Los arriscados aviadores cubanos Sres. Martull y Laborde, se proponen realizar un atrevido vuelo a México, del que ha sido preliminar el que acaban de realizar a Haití. Sus admiradores les han obsequiado con un banquete para testimoniarles su afecto. Otro simpático banquete, del que va también en esta página reproducción gráfica es el que le han ofrecido sus amigos al ilustre capitán Fano, que gobierna el "Cristóbal Colón", heredero legítimo el gran marino de aquellos héroes legendarios—Elcano, Cortés, Pinzón—faros inextinguibles de la raza.

El talentoso joven villaclareño Rodolfo Díaz del Pozo, que ha obtenido el "Gran Premio" del Consejo Provincial, en el Instituto de Santa Clara.

Banquete a los aviadores Martull y Laborde en el Hotel Telégrafo, con motivo del éxito de su vuelo a Haití.

Una maestra centenaria, que rige un colegio de 350 niños, en Grant City, N. I. celebrando su 105 cumple años, rodeada de algunos discípulos.

Solemne inauguración del Curso en la Universidad. Claustro de Profesores.

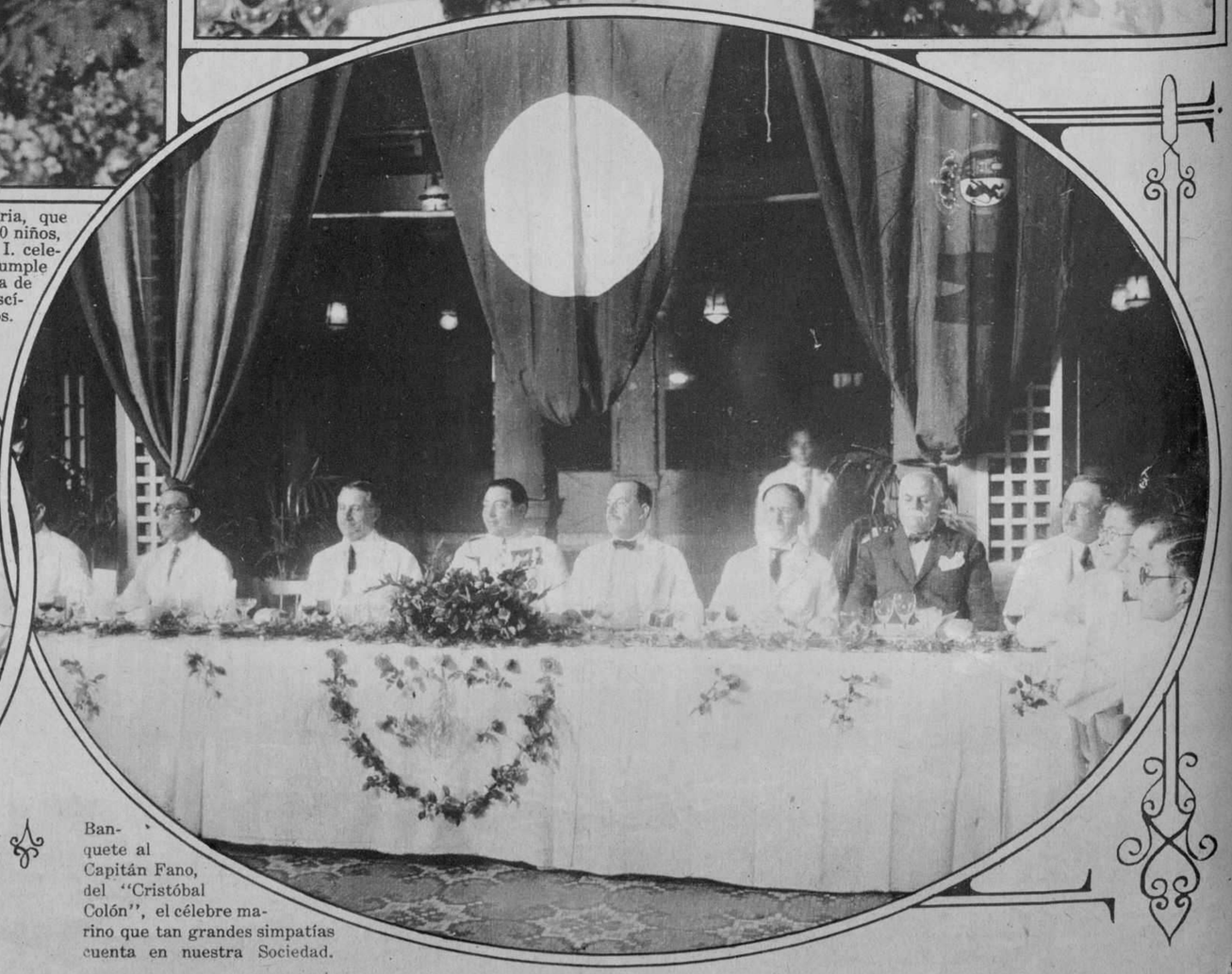

Banquete al Capitán Fano, del "Cristóbal Colón", el célebre marino que tan grandes simpatías cuenta en nuestra Sociedad.

M.E.C.D. 2016

Las Hijas de Pontevedra que colocaron una corona de flores en la estatua de Colón con motivo de la fiesta de la Raza

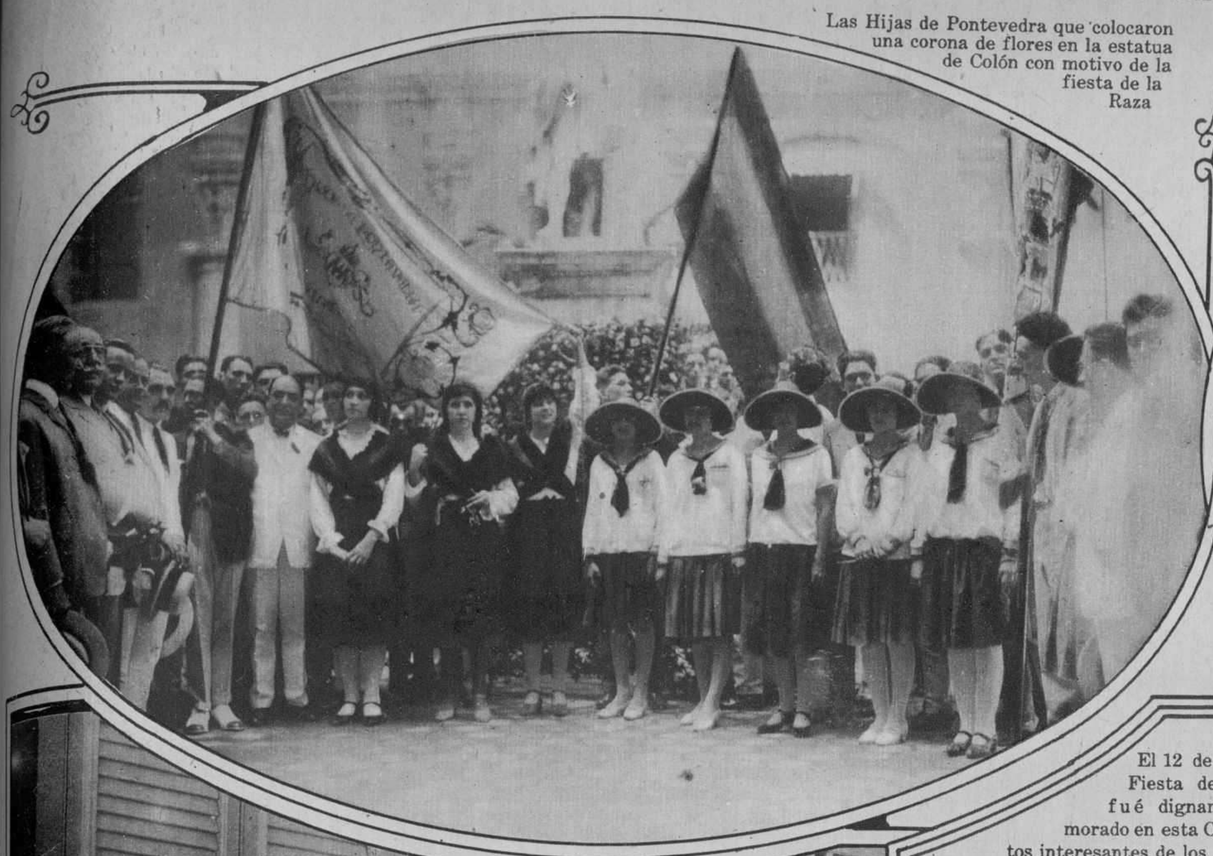

Uno de los aspectos de la manifestación que se dirigió a Palacio el dia de la Fiesta de la Raza.

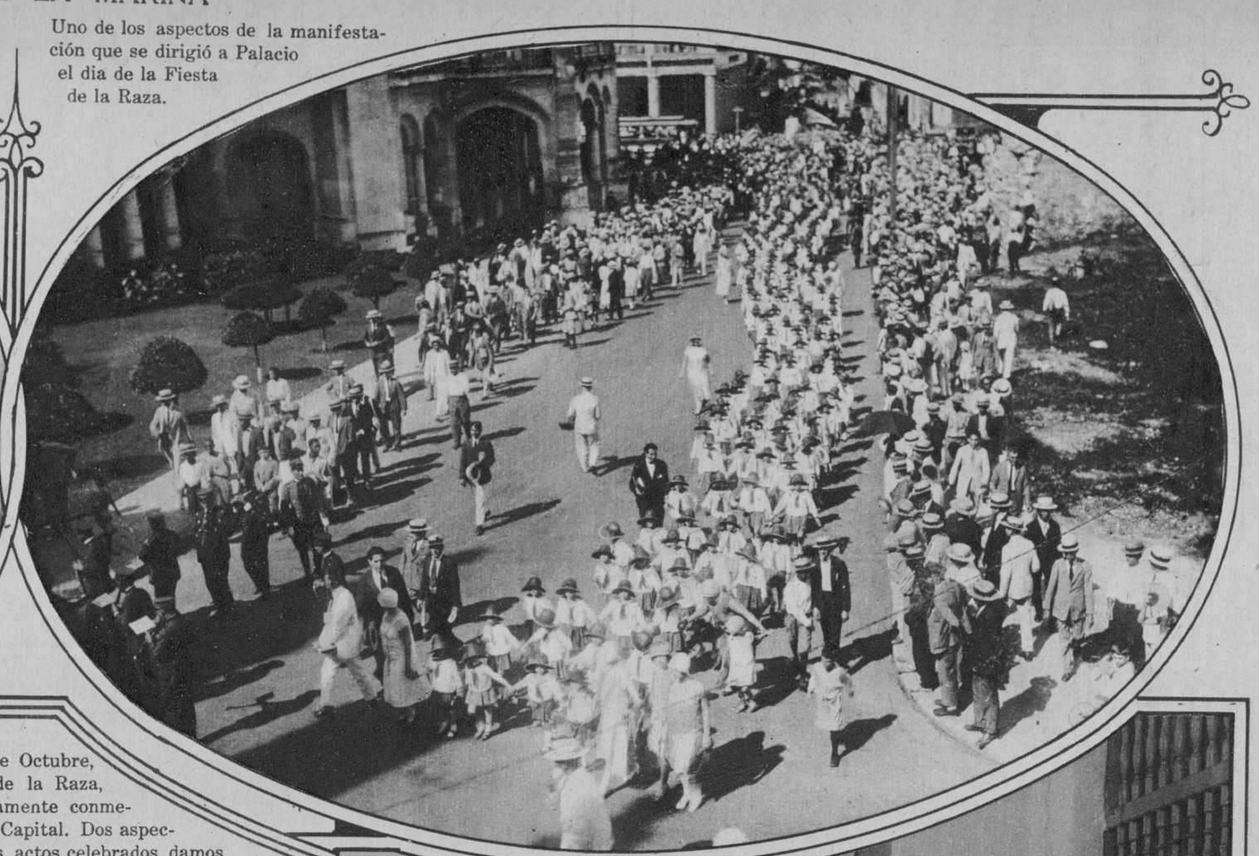

El 12 de Octubre, Fiesta de la Raza, fué dignamente conmemorado en esta Capital. Dos aspectos interesantes de los actos celebrados damos en esta plana, así como fotografías de las fiestas religiosas con que los aragoneses testimoniaron su devoción a su amada e inolvidable "Pilarica". Se halla de paso en esta República el ilustre pintor valenciano Sr. Luis Usabal que tan brillante renombre ha logrado alcanzar en los E. U. Reproducimos su retrato y tres de sus más celebrados lienzos.

El Sr. Embajador de España y el Sr. Presidente de la Beneficencia Aragonesa después de la misa en la iglesia de la Merced el 12 de Octubre, fiesta del Pilar

Un grupo de entusiastas aragoneses que asistió a la solemne misa celebrada en la iglesia de la Merced en honor de "La Pilarica"

Clive Borden, estrella de la Fox Film; óleo del pintor Usabal

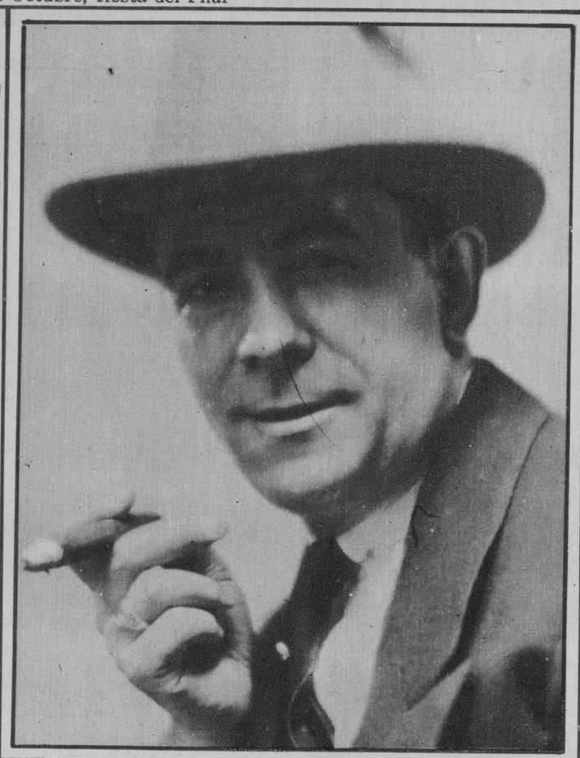

Don Luis Usabal, el ilustre pintor valenciano

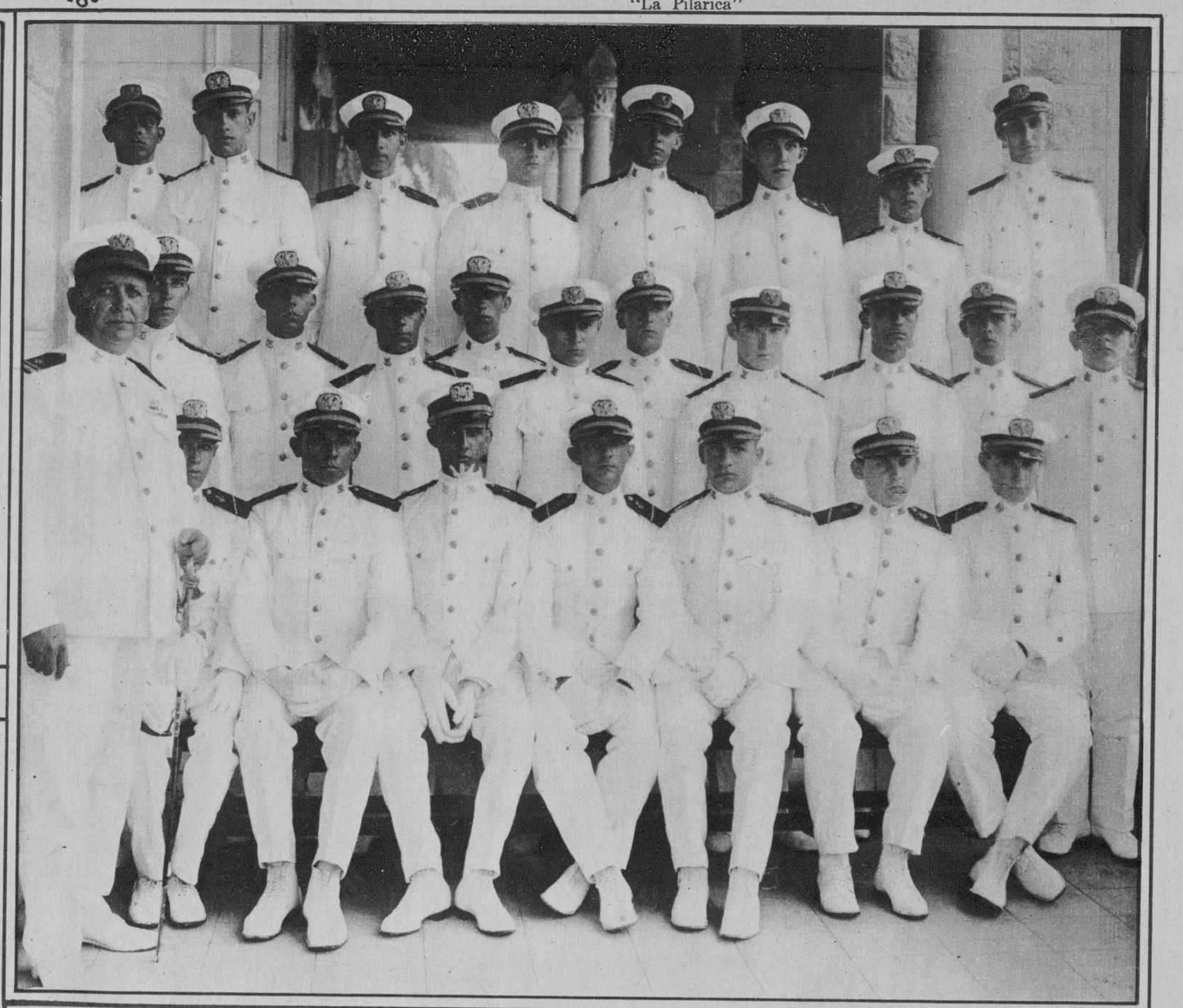

Grupo de cadetes en la inauguración del curso de la Escuela Naval de Mariel

Dolores del Río, estrella de la Fox Film; óleo del pintor Usabal

Solemne acto de la inauguración del curso 1926-1931 en la Academia Naval de Mariel y al que asistió el Sr. Presidente General Machado.

Margaret Livingston, estrella de la Fox Film; óleo del pintor Luis Usabal

M.E.C.D. 2016

EL 10 DE OCTUBRE ALGUNOS DE LOS ACTOS PATRIOTICOS CELEBRADOS EN ESTE DIA

La manifestación pasando por el Malecón

Desfile de los niños de la Beneficencia en la manifestación

La gran manifestación patriótica celebrada el 10 de Octubre y organizada por el Club Rotario para conmemorar la solemne fecha, constituyó un acto imponente y conmovedor. El desfile fué presenciado por miles de curiosos que se agolpaban en las esquinas y boca calles. Varios aspectos de tan importante acto patriótico ofrecemos a nuestros lectores en esta plana. Además, como notas importantes de la vida cubana damos una fotografía de concurrentes a la inauguración de la Escuela Naval de Mariel entre los que se destaca el Sr. Presidente de la República General Machado. Dos notas de la inauguración de la temporada de Base-ball en Almendares Park, son reproducidas también en esta página: la típica primera bola lanzada por el Sr. Secretario de Justicia, y él mismo izando la característica Bandera.

El Sr. Presidente de la República pronunciando su discurso

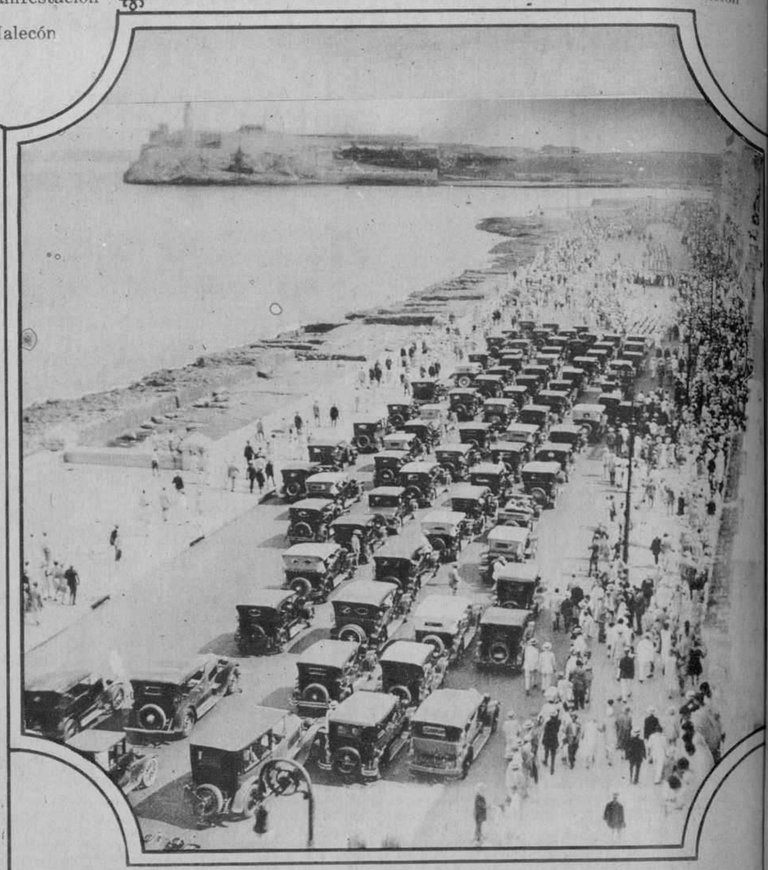

EL FINAL DE LA MANIFESTACION

Los veteranos del 68 en la manifestación

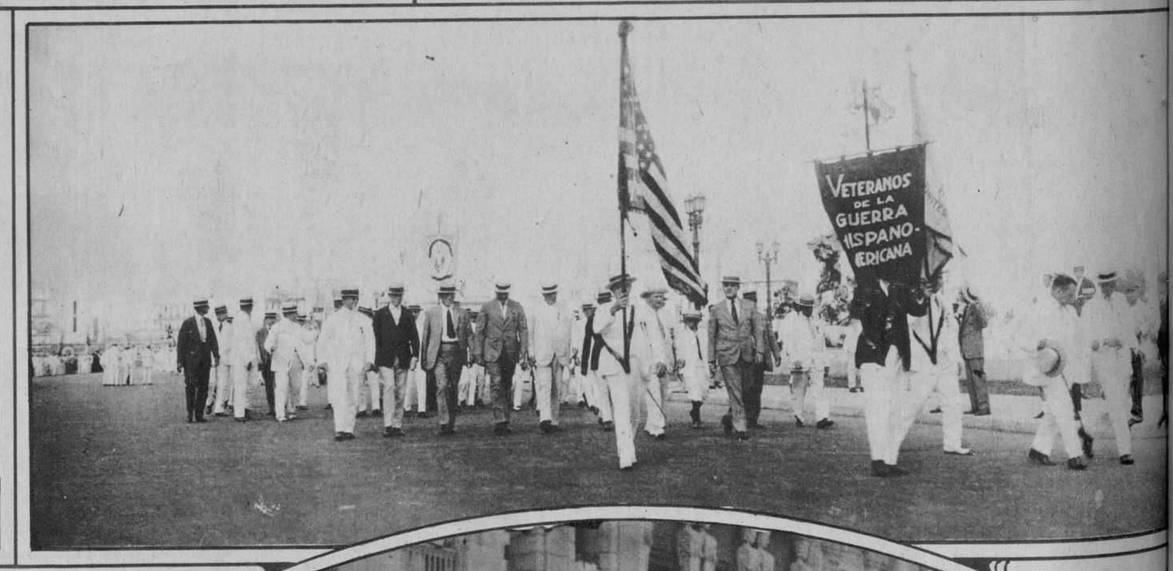

Los veteranos del 95 en el grandioso acto

Inauguración del curso en la Academia Naval de Mariel con asistencia del Sr. Presidente de la República

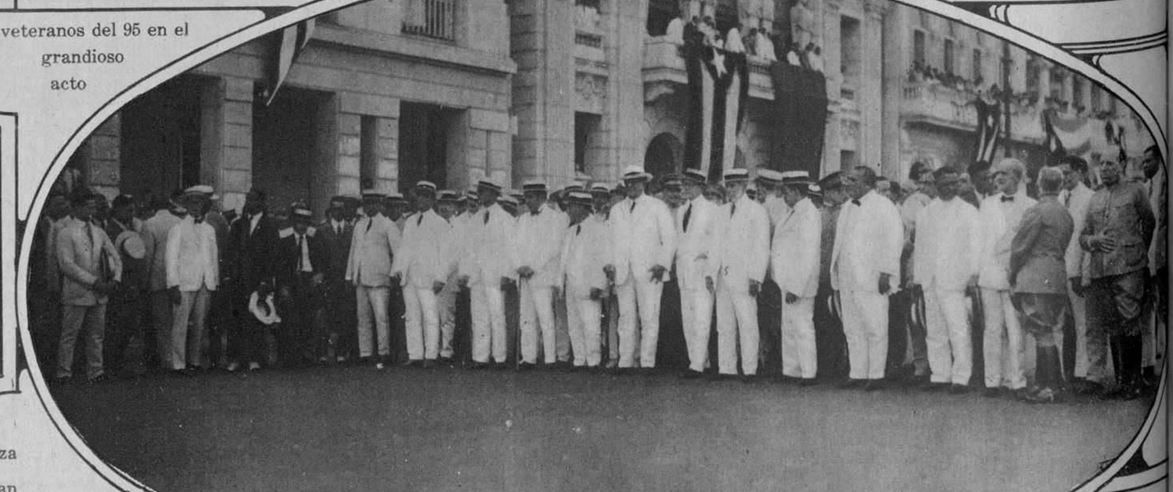

Cabeza de la gran manifestación patriótica

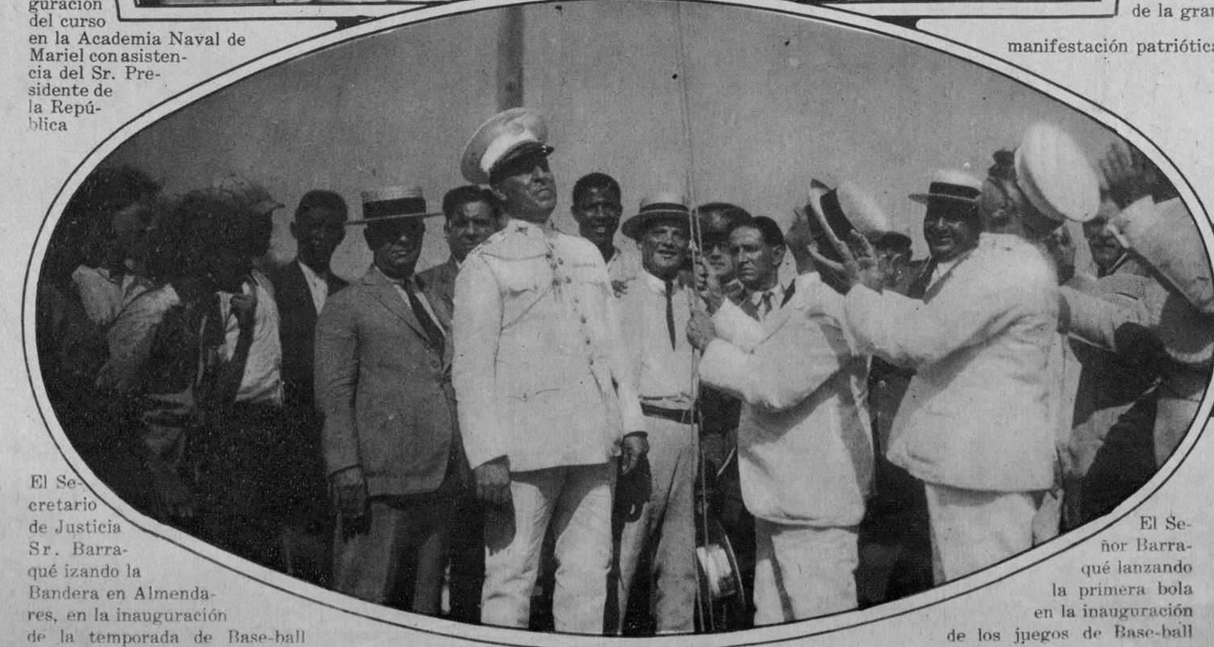

El Secretario de Justicia Sr. Barraqué izando la Bandera en Almendares, en la inauguración de la temporada de Base-ball

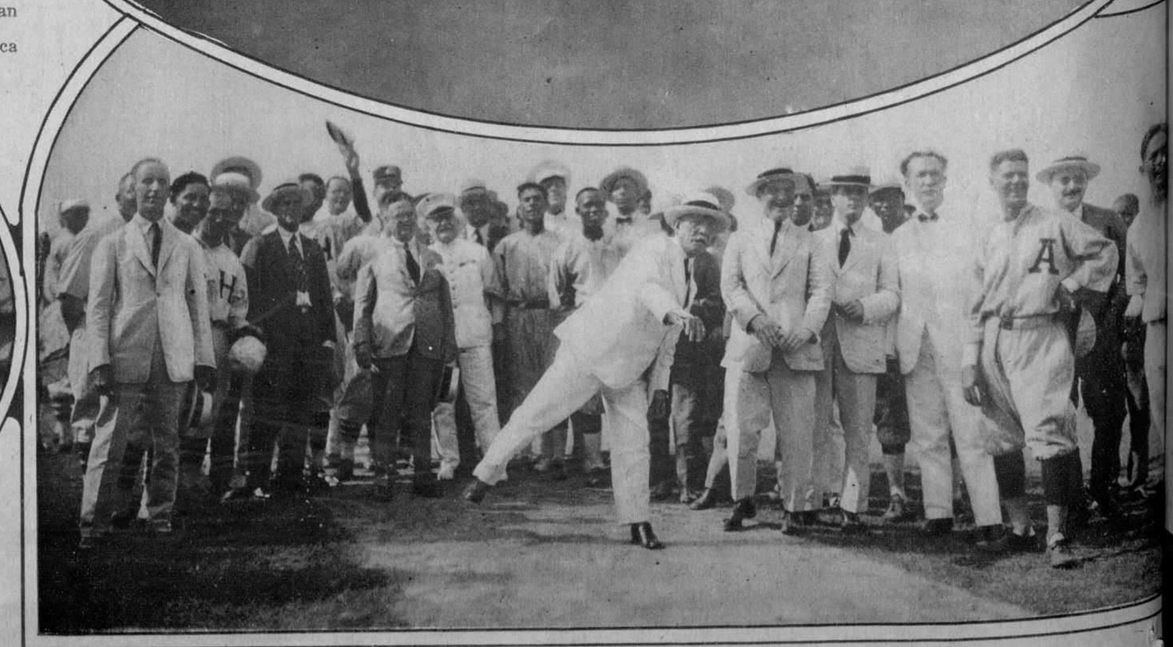

El Señor Barraqué lanzando la primera bola en la inauguración de los juegos de Base-ball

IMPRESO EN EL DIARIO DE LA MARINA. HABANA. CUBA

M.E.C.D. 2016