SECCION 1ª

EL TIEMPO
LA NOTA DEL OBSERVATORIO, VEASE EN LA PAGINA 2

DIARIO DE LA MARINA

EDICION DE LA MAÑANA
INFORMACION CABLEGRAFICA MUNDIAL, POR NUESTROS HILOS DIRECTOS

SECCION 1ª

AÑO XCIV.—NUM. 206. El periódico más antiguo de Cuba. LA HABANA, LUNES 26 DE JULIO DE 1926.—SANTA ANA Y SAN PASTOR Acogido a la franquicia postal 26 PAGINAS. — 5 CENTAVOS

FRANCIA NECESITA DENTRO DE UN MES 5 MIL MILLONES

Francia se someterá a renovados sacrificios financieros a fin de hacer frente al gran compromiso

VARIOS PLANES ACORDADOS

Después del estudio de la grave situación, Poincaré acordó crear nuevas y pesadas contribuciones

PARIS, julio 25.— (A. P.)— El primer ministro Poincaré se encuentra ante la hercúlea tarea de conseguir de cuatro mil quinientos millones a cinco mil millones de francos dentro de los treinta días próximos, y para tratar el asunto reunió a sus ministros en un Consejo de Gabinete. No se han divulgado aún los planes; pero lo que parece cierto es que "Francia debe someterse a renovados sacrificios financieros", según afirmación de una elevada personalidad.

Poincaré no ha ocultado su oposición a créditos extranjeros, siempre que se puedan evitar, y manifestó que la situación del Tesoro, dada a conocer por Monzie, ministro de Hacienda de Herriot, el miércoles pasado, era sólo un pálido reflejo del actual estado de cosas.

Los ministros no han dicho aún lo que intentan hacer para salvar el franco; pero discutieron entre ellos varios puntos importantes. Primero: no se decretará ninguna moratoria para la defensa nacional o para los bonos del Tesoro a corto plazo; segundo: no se refundirán las deudas; tercero: no habrá adelantos del Banco de Francia sobre los impuestos de 1926.

Los proyectos financieros no se redactarán definitivamente hasta el martes por la mañana, y serán sometidos a la consideración de la Comisión Financiera inmediatamente después de su introducción en la Cámara ese día. Poincaré hará ver la necesidad de que se aprueben antes del 8 de agosto.

Se supone que formen la base de los nuevos proyectos un aumento en los impuestos, así directos como indirectos, y un préstamo forzoso. Se sabe que este asunto del préstamo forzoso fué discutido hoy en la sesión del Gabinete; pero su ejecución parece difícil. Muchos de los ministros hicieron observar que la experiencia sobre asuntos como éste, intentados en otros países, no era muy halagadora.

Los pagos que debe hacer el Ministerio de Poincaré dentro de pocos días son de gran consideración. Comprenden quinientos millones de francos, el 31 de julio, para sueldos de empleados del Estado; sesenta millones para intereses sobre los bonos del Tesoro en 15 de agosto, y para el día 16 del mismo mes doscientos treinta y cinco millones de francos por intereses sobre las rentas del cinco por ciento. El día primero de agosto vence un pago de diez millones de dólares a los Estados Unidos, y del 18 al 25 de agosto se deberán pagar a Inglaterra quince millones de pesos. Los miembros del Gabinete están seguros que los pagos que vencen el mes próximo, se podrán hacer sin

(Continúa en la página 9)

PELIGRO PARA LOS QUE NAVEGUEN CON RUMBO A LA FLORIDA

Observatorio Nacional, julio 25, 10 y 30 p. m.—El ciclón que se encuentra sobre aguas de las Bahamas se ha movido en el rumbo que indicábamos, hallándose a las 7 de la noche a unas 60 millas al S.S.E. de Nassau.

Su movimiento más probable es entre el W.N.W. y el N.W., sin que se pueda determinar el rumbo exacto.

La navegación es muy peligrosa en los estrechos de la Florida y regiones adyacentes.—MILLAS, Director del Observatorio Nacional.

WEATHER BUREAU DE WASHINGTON

A las 9 y 30 p. m.—Se avisa que están hechas señales de temporal del nordeste desde Cayo Hueso a Pipus Ville. El huracán se encuentra a unos 24° de latitud, moviéndose al U. O.

Su centro pasará muy cerca de Nassau esta noche. Se aconseja precaución a los barcos que naveguen de la Costa de la Florida al Este, hasta la longitud 75.

EL COMERCIO DE CUBA EN LOS E. U.

Las importaciones de los E. U., procedentes de Cuba, bajaron en cien millones en el año 1925

WASHINGTON, Julio 25.—(U. P.) —La brusca baja en el precio del azúcar, principal artículo de exportación de Cuba, se reflejó en las importaciones de los Estados Unidos procedentes de ese país en 1925. Las importaciones consistieron en 100 millones de dólares menos, según una estadística dada esta noche a la publicidad por el Departamento de Comercio.

Las importaciones de Cuba en 1924 fueron de $361.000,000 mientras en 1925 sólo llegaron a $261.700,000. Las exportaciones de los Estados Unidos a Cuba también reflejaron la baja en el precio del azúcar, subiendo a $198.700,000.

En la estadística aparece un gran aumento en la cantidad y valor de las mieles y mineral de hierro de Cuba y asimismo un considerable aumento en el tabaco y el mineral de cobre.

Las importaciones de azúcar en 1924, fueron de 7,385.000,000 libras contra 7,846.000,000 en 1925, mientras el precio de las últimas fué $100 millones menos.

El consumo total de azúcar en los Estados Unidos durante el año que terminó el 30 de Junio pasado se estima en más de 13,000 millones de libras, la cifra más alta dada a conocer por el departamento, equivalente a 116 libras por cápita contra 85 libras por cápita antes de la guerra.

TEMPERATURAS EN DIFERENTES CIUDADES DEL MUNDO

PARIS, julio 25 (U. P.)—Según el "New York Herald", edición de París, las temperaturas máximas en diferentes ciudades del mundo, han sido:

París, 75 grados Farenheit: Londres, 64 grados; Niza, 81 grados; Nueva York, 84 grados; Washington, 88 grados.

NUESTRO GRAN CONCURSO NACIONAL DE BELLEZA

LAS CANDIDATAS

SRTA. MARGARITA AMARO
GUIRA DE MELENA

Delante del retrato de esta bella señorita no se siente más que extasiarse en una muda contemplación.

El pensamiento y el alma se quedan absortos ante los ventanales de su mirada. Pues son sus ojos negros y profundos como un abismo, ojos incandecentes, de mirada violentamente subyugadora, acariciadora y arrullante, ojos misteriosos, ojos de tragedia....

Son sus cabellos tan negros como sus pupilas, también brillantes, con tonalidades azulosas de puro negros.

Su nariz es graciosa y su boca —hermoso y abierto clavel rojo— es digna de figurar en le óvalo perfecto de su cara.

Se llama Margarita como la de los dulces y bellos versos de Ruben Darío.

Dan ganas de cambiarle el nombre. De llamarla Carmen, como la heroína de la tragedia de Merimée.

OCHO ARZOBISPOS Y VEINTINUEVE OBISPOS MEJICANOS ESTABLECEN LAS REGLAS NUEVAS PARA SUS DIOCESANOS

Dicen a los fieles que ante la imposibilidad de practicar su sagrado ministerio, desde 31 de julio hasta nueva orden todos los servicios religiosos con sacerdotes quedarán suprimidos

PENAS PARA LOS CAUSANTES Y LOS QUE LOS AYUDEN

Los templos serán abandonados por el clero; pero no se cerrarán a fin de que el público pueda hacer oración y se dejan a su cuidado, encomendando a los hogares la enseñanza religiosa

CIUDAD DE MEXICO, Julio 25. (AP)— Todos los servicios religiosos de las iglesias católicas de México que requieran la presencia de sacerdotes quedarán suspendidos desde el 31 del actual, por orden del Episcopado católico, que ha dirigido una carta pastoral a sus diocesanos de México.

La carta, que está firmada en primer término por el Arzobispo de México, Monseñor Mora del Río, y luego por otros siete arzobispos y 29 obispos, protesta contra las nuevas disposiciones religiosas promulgadas por el Gobierno mexicano y proclama las distintas penas que pueden imponerse a los católicos que se hagan responsables de la aplicación de las nuevas leyes o que ayuden a ponerlas en vigor.

Como entre las penas anunciadas figura la de excomunión para los que dicten leyes, disposiciones o decretos contra el derecho y la libertad de la Iglesia, los que impidan el ejercicio de la jurisdicción religiosa y los que usurpen la propiedad eclesiástica, claro está que el Presidente Elías Calles y todos los funcionarios del Gobierno responsables de la promulgación y aplicación de las leyes anti-religiosas quedarán excomulgados.

La carta ha sido publicada de acuerdo con las opiniones del Papa Pio XI, quien en su última Carta Apostólica hablaba de la iniquidad de los decretos y leyes sancionadas por las autoridades mexicanas contra los católicos de México. Tiene tan extraordinario interés que la cablegrafiamos textualmente a continuación:

EL SUMO PONTIFICE REPUDIA LAS LEYES MEXICANAS

"Su Santidad, el Papa Pio XI, está profundamente conmovido ante la persecución religiosa que, desde hace algún tiempo, se ha desencadenado en México, fieramente recrudecida en los últimos meses. Su Santidad, en la última carta apostólica del 2 de Febrero hablaba de la iniquidad de los decretos y leyes sancionados por estadistas enemigos de la Iglesia contra los católicos de México. En esa carta el Sumo Pontífice recordaba que su predecesor, Benedicto XV, rechazó el mismo carácter de las leyes mexicanas y repetía y ratificaba la repudiación hecha por antecesor de tales leyes mexicanas".

"Desde 1917 en que elevamos nuestra voz de protesta a Su Santidad Benedicto XV hasta el momento presente, nuestra conducta ha sido siempre de prudente silencio, a causa de que las cláusulas anti-religiosas mexicanas no se aplicaban al punto de hacer imposible la existencia de la Iglesia.

"Cierto es que los Gobiernos que ocuparon el poder durante ese período de tiempo crearon indudablemente grandes obstáculos a la Iglesia y aprobaron contra ella varias medidas administrativas de excesivo rigor y en algunas ocasiones hasta contrarias a la Constitución, pero jamás hicieron imposible la administración de los sacramentos y el ejercicio de los cultos en general. Contra esa grave persecución, que podría considerarse como aislada y transitoria, nosotros pudimos observar una actitud expectante, buscando armonía, tolerando humillaciones, teniendo siempre presente los principios de la divina constitución de la Iglesia.

LOS DECRETOS MEXICANOS VIOLAN LOS VALORES MORALES MAS SAGRADOS

"Pero las disposiciones dictadas ahora por el ejecutivo federal lastiman de tal manera los derechos de la Iglesia confiados a nuestra custodia, desconocen las prerrogativas naturales que consagran la libertad religiosa como el fundamento primordial de la civilización y que prescribe de manera positiva el deber social e individual de adorar a Dios, son en suma, tan contrarias a las facultades constitucionales de México, que ante tal violación de valores morales tan sagrados nos es imposible hacer nuevas dejaciones.

"Sería un crimen por nuestra parte tolerar tal situación, y no deseamos que al comparecer ante el tribunal de Dios puedan llegar a nosotros las tardías lamentaciones del Profeta: "¡Ay de mí, que guardé silencio"!

"¿Quién no reconocerá que se ha cometido una ofensa verdaderamente increible a los derechos divinos y a los derechos naturales y a los caros y más sagrados intereses de la nación mexicana, al proclamarse en los últimos decretos del ejecutivo federal que los actos ordenados a aconsejados por Dios, y por esta razón los más sagrados que la constitución de los países civilizados protege y que en este caso particular han sido durante siglos el alma y la vida del pueblo mexicano, se califican de delitos criminales, con penas más rigurosas que los crímenes morales en general o los crímenes contra la vida y la propiedad?

LA CONDUCTA DEL EPISCOPADO MEXICANO NO ES DE REBELION

"¿Quién dejará de reconocer que el decreto, en vez de proteger los mencionados derechos, tiende simplemnte a hacer invariable la Constitución de 1917, mientras el pueblo mexicano, por miles de razones, desea que sea modificada? ¿acaso no está bien claro que el decreto, en vez de promover el bienestar común y asegurar la libertad religiosa, como la Constitución exige, intenta solamente descatolizar a México y a crear al Gobierno un grave problema, dejando una triste herencia a sus sucesores?

"Por esta razón, y siguiendo el ejemplo del Pontífice, protestamos contra el decreto ante Dios, ante la humanidad civilizada, ante el país y ante la historia, y con el favor de Dios y vuestra cooperación (la de los católicos de México) realizaremos esfuerzos para la modificación del decreto y de las provisiones anti-religiosas de la Constitución, y no desistiremos de nuestros propósitos hasta que lo hayamos alcanzado.

"Como hemos dicho en una carta pastoral anterior, nuestra conducta no es de rebelión, porque esta misma Constitución que contiene claúsulas anti-religiosas deja el camino abierto para que sea modificada y también porque nuestra actitud responde a nuestro acatamiento de órdenes recibidas y porque tiende a la defensa de derechos legítimos.

SE SUSPENDEN LOS SERVICIOS RELIGIOSOS Y SE ENTREGAN LOS TEMPLOS AL CUIDADO DE LOS FIELES

"Por estas razones, ante la imposibilidad de practicar nuestro sagrado ministerio debido a las condiciones impuestas por este decreto, y despues de haber consultado al Santísimo Padre, Su Santidad el Papa, y con su ratificación, ordenamos que desde el 31 de julio hasta nueva orden, todos los servicios religiosos que requieran la intervención de sacerdotes se suspendan en todas las iglesias del país.

"Queremos deciros, amados hijos, que esto no significa que se os castigue con la grave pena de interdicción, sino que simplemente nos proponemos hacer uso de las únicas armas de que disponemos por ahora para protestar contra las claúsulas anti-religiosas de la Constitución y de las leyes sancionadas.

"Los templos no se cerrarán, a fin de que los fieles puedan hacer oración en ellos. Los sacerdotes a cargo de las iglesias se retirarán para no incurrir en las penalidades impuestas por el decreto, y de esta suerte los sacerdotes no se verán en el caso de tener que hacer las notificaciones que exige la ley. Dejamos los templos al cuidado de los fieles, y estamos seguros que guardarán los santuarios que heredaron de sus antepasados o que construyeron para adorar a Dios.

LA ENSEÑANZA RELIGIOSA SE DEJA AL CUIDADO DE LOS HOGARES

"Como la ley no concede a las escuelas primarias católicas el permiso necesario para dar enseñanzas religiosas a que están obligadas, dejamos a las conciencias de todos los padres que impidan que sus hijos concurran a escuelas donde su fe y sus buenas costumbres peligran y donde los textos violan esa neutralidad religiosa reconocida por la propia Constitución.

"Es doloroso realmente para nuestro corazón paternal, vernos forzados a adoptar tan graves medidas, cuya responsabilidad asumimos por entero, pero por todo lo dicho se verá que no podemos adoptar otra línea de conducta.

"Tened fe en nosotros, amados hijos, pues nosotros tenemos fe en vuestra inquebrantable lealtad. Tened todos fe en Dios, pero no os entreguéis a una vida licenciosa basada en esta confianza. Recordad que Ninive se salvó de la destrucción por las oraciones de los penitentes. Perseverad fieles a Dios y a la Santísima Virgen con oraciones ayunos y penitencias.

ES PRECISO TRABAJAR CON FIRMEZA POR LA ANULACION DE LAS LEYES

"No olvideis a esos pobres sacerdotes que se quedan sin medios de vida. Mostrad vuestra pena negándoos a asistir a diversiones mundanas. Buscad por todos los medios permisibles y pacíficos la anulación de esas leyes, que os privarán y privarán a vuestros hijos del tesoro de la vida religiosa.

"Ni vuestra posición social, ni las órdenes que podáis recibir, ni cosa alguna cualquiera que ella sea, podrá revelaros del grave delito ante Dios y los hombres de cooperar en los males que va a acarrear la aplicación de las leyes anti-católicas.

"Y por una razón de más peso es necesario dar el título vergonzoso de traidor a nuestra religión y de aplicar severas penas canónicas a toda persona que, bajo pretexto de la llamada acción popular, facilite informes contra el clero o la propiedad sagrada.

(Este párrafo se refiere al procedimiento instituido por las leyes para la denuncia al Gobierno de los casos de sacerdotes o iglesias prohibidas por la Constitución, con el fin de que puedan confiscarse tales propiedades, manteniendo en secreto la identidad de sus informantes).

PENAS DE EXCOMUNION PARA LOS QUE ATAQUEN A LA IGLESIA

"Algunas de las penalidades que la Iglesia Católica puede imponer a las personas que han sido bautizadas son:

"La excomunión de los que dicten leyes, disposiciones o decretos contra los derechos y libertades de la Iglesia.

"La excomunión de los que directa o indirectamente impidan el ejercicio de la jurisdicción religiosa.

"La excomunión de los que se atrevan a llevar a un obispo ante un tribunal láico.

(Continúa en la página 7)

DOS GARAGES FUERON DESTRUIDOS AYER NOCHE POR UN VORAZ INCENDIO

ESTE SINIESTRO HA COMENZADO A LAS 8 DE LA NOCHE, PROXIMAMENTE, QUEMANDOSE TREINTA Y CINCO MAQUINAS QUE SE GUARDABAN EN AQUELLOS. MAS DE CIEN MIL PESOS DE PERDIDA.—DOS LESIONADOS.—FALTA DE AGUA

LOS GARAGES INCENDIADOS AYER, VISTOS DESPUES DE SER DOMINADO EL FUEGO

Ayer a las ocho de la noche se declaró un violento y rapidísimo incendio, que en pocos minutos se propagó a todo el edificio del garage "Nowell", situado en Infanta número 102, propagándose al edificio inmediato, otro garage, "El Iris", que ardió también rápidamente, siendo imposible, a pesar de los esfuerzos de la Policía y de los bomberos salvar ninguna máquina ni accesorio en ninguno de los dos garages. Solamente en una de ellas, en la que primero ardió, pudo salvarse el auto propiedad del señor Hilario Candela, hermano político del dueño del garage.

Acudieron al lugar del fuego inmediatamente que se tuvo la noticia, las bombas de Magoon y Corrales, número 4, que se situó en San José e Infanta, y la 3, que se colocó en San Rafael e Infanta.

Acudieron además las bombas de Cerro y Jesús del Monte, que se situaron frente a los garages incendiados, alumbrando con sus reflectores el lugar del fuego. Acudió también el extinguidor químico de Corrales y el carro escalera número 7. El jefe de bomberos, coronel Mayato; los capitanes Pedro Bush y José Huerta; los tenientes Dubreuil, Ledo y Briña, trabajaron con gran fe, pero lucharon durante más de media hora con la falta de agua hasta que al cabo de 47 minutos de espera el sargento de Policía de Obras Públicas Ernesto Touriño, en un sidecar fué a los tanques de Palatino a pedir abrieran las llaves para que pudiera ir el agua al lugar del siniestro.

El alcalde municipal señor José María de la Cuesta, el general Mendieta, jefe de la Policía Nacional; el segundo jefe comandante Pedro Cárdenas, los capitanes inspectores Aballí y Lugo; los ayudantes del jefe señores Incháustegui y Sorhegui; el jefe de los Expertos, teniente Calvo y el capitán de la Séptima Estación, Castañer, con los sargentos y varios vigilantes. El juez de guardia doctor Eduardo C. Lens, con el secretario señor Reyes Gavilán. También se constituyó en dicho lugar.

También vimos al presidente del Tribunal Supremo, doctor Gutiérrez Quirós, que según se decía entre el público, vió quemarse su automóvil, que guardaba en el garage Novell.

Cómo ocurrió el incendio

El fuego comenzó por el Garage Novell, sito en Infanta, 102, letra A, de la propiedad de Antonio Novell Armas, de La Habana, de treinta años de edad y vecino de San Francisco, 13, letra C. Se hallaba, según declaró el propietario del ga-

(Continúa en la página7)

VISITAN A REMEDIOS EL SECRETARIO DE SANIDAD Y EL DE COMUNICACIONES

En este pueblo, en que nació el señor José María Espinosa, se desveló solemnemente una tarja de bronce, en la casa de su natalicio.—Visitas sanitarias del Dr. Francisco M. Fernández

Matanzas, julio 25.—DIARIO DE LA MARINA, Habana.— El tren excursionista que conduce a Remedios al señor José María Espinosa, secretario de Comunicaciones, y a su comitiva, ha llegado sin novedad a Matanzas a las once y treinta y cinco de la noche. En el mismo tren vienen altas personalidades del Gobierno, entre ellas el señor secretario de Sanidad y Beneficencia, doctor Francisco María Fernández.

El doctor Francisco María Fernández nos informó que su visita, no solamente tiene por objeto asistir a las fiestas que se celebrarán en Remedios con el señor Espinosa, sino también piensa visitar la ciudad con el carácter de inspección sanitaria. También nos manifestó que visitará Caibarién, y que se propone conocer las mejoras que se precisen hacer en el Hospital de Remedios, y establecer una sala para veteranos, siguiendo el plan del Gobierno del general Machado, que tiene el propósito de dotar análogas salas en los demás hospitales de la República, que todavía carezcan de ellas.

También nos dijo el señor secretario de Sanidad que en breve será un hecho el saneamiento de Sancti Spíritus, Trinidad, Santa Clara, Placetas, Cienfuegos y Caibarién, utilizándose en esta clase de trabajos a los penados.

El señor secretario de Comunicaciones se muestra muy satisfecho con las atenciones y deferencias que le han dispensado los altos funcionarios de los Ferrocarriles Unidos.

El tren excursionista se compone de un coche de equipajes, dos carros de primera clase, dos Pullman y el coche 500, compuesto de salón de recibo y dormitorios. Este coche lo ocupa el señor Espinosa, como presidente de la Comisión de Ferrocarriles y como secretario de Comunicaciones.

El tren hará paradas en Sagua, a las cinco y media de la mañana, para desayunar, y a las ocho en Camajuaní. A las nueve de la mañana llegaremos a Remedios.

El doctor Fernández nos declaró en el transcurso del viaje, que las sociedades españolas construirán, de acuerdo con la Secretaría de Sanidad, un gran pabellón para leprosos en el Hospital del Rincón. Esto se hará a fin de no construir salas para los leprosos en cada una de las casas de salud; y sí construir, entre todas, un gran edificio en la Leprosería, que esté montado con todos los adelantos modernos para poder atender mejor a los enfermos que padezcan tan terrible mal, y en el cual sólo recibirán asistencia los asociados.

J. González Quevedo,
Enviado Especial.

Camajuaní, julio 25.—DIARIO DE LA MARINA, Habana.—De paso para Remedios han llegado a este pueblo, en un tren especial, el señor José María Espinosa, secretario de Comunicaciones, y el doctor Francisco María Fernández, secretario de Sanidad y Beneficencia.

Numerosísimas representaciones de todas las clases sociales han acudido al paradero para saludar, con el mayor entusiasmo, a los ilustres viajeros y tener gusto de departir con ellos aunque no fuera más que por breves minutos, especialmente con don José María, como se le llama con el mayor respeto y cariño en esta localidad al señor secretario de Comunicaciones, donde dejó innumerables amigos por su afable trato y por los muchos beneficios que dispensó a este pueblo durante el tiempo que fué senador de la República. También se recuerda con simpatía el haber proporcionado colocación en el Ingenio Santa Fe, a cuanto natural de Camajuaní demandaba una plaza en el mencionado central.

Apolonio,
Corresponsal.

Remedios, julio 25.—DIARIO DE LA MARINA, Habana.—El recibimiento que se le dispensó en la ciudad de Remedios a su hijo predilecto señor José María Espinosa, secretario de Comunicaciones, y al secretario de Sanidad y Beneficencia ha sido el más suntuoso que desde largo tiempo a esta parte se le rinde a persona alguna.

A las diez de la mañana, hora de llegada, la estación, andenes y calles colindantes hallábanse invadidos de numeroso público, figurando, en número y calidad, el elemento femenino; lo que daba mayor realce a la fiesta.

Inmediatamente después de la llegada se organizó una gran manifestación, a cuya cabeza marchaba la banda militar del Distrito de Santa Clara, tocando los más acordes himnos marciales y la Municipal de Remedios, que competía con la anterior en ejecución y amenidad. La manifestación recorrió varias calles hasta el Ayuntamiento, donde, en sesión solemne, fueron declarados huéspedes de honor los secretarios de Comunicaciones y Sanidad. Habló el alcalde municipal, señor An-

(Continúa en la página 9)

"JOSE BANDOLERO" MATA A UNA MUJER Y HIERE GRAVEMENTE A UN VIGILANTE

El sangriento suceso ocurrió en Santiago de Cuba, lográndose, con trabajo la detención del autor.—Herido de una puñalada. Monseñor Ruiz, arzobispo de la Habana, en S. de las Vegas

Santiago de Cuba, julio 25, 3 a. m. —DIARIO.—Habana.— Anoche fué herido de una puñalada, en forma misteriosa y sin que hasta ahora se sepan los motivos ni se conozcan los autores, el menor Raimundo Despaigne.

El hecho ocurrió al pasar una comparsa por la calle en que transitaba el menor.

Fué conducido a Emergencias.

La menor Zenaida García, de 15 años de edad, vecina de Dos Caminos del Cobre, trató de quitarse la vida ingiriendo ácido sulfúrico, siendo su estado de suma gravedad. Conducida a la casa de Socorros por Ramón Reventós, manifestó éste que dicha menor padece de enagenación mental.

A las doce y media de la noche José Justiz conocido por José Bandolero abatió a balazos a su mujer Digna Danwail en su domicilio calles Habana y Matadero. El vigilante de policía Rodríguez, número 104, al oir los disparos corrió al lugar del suceso y al llegar fué recibido a tiros por el Justiz quien consumados los hechos dióse a la fuga siendo perseguido primero por el guardia jurado Aramis Lousay, poco después por el vigilante Ocho, Rodríguez, del servicio particular de González Shelton que se hallaba en el Malecón .El bandolero fué al fin detenido y conducido a la Jefatura de Policía, tratando de evadirse mientras estuvo en el patio de Emergencias. Su mujer falleció a las tres y media de la madrugada y el policía Rodríguez se encuentra herido de gravedad a consecuencia de los disparos.

José Bandolero es un individuo de pésimos antecedentes, de carácter pendenciero y bravucón, gustaba de provocar a cuantos creía pudiera cobrale temor. Ultimamente se dedicaba a comercios ilícitos, contrabando de drogas, armas, etc., explotaba la trata de negras jamaiquinas estafaba a los incautos con ardides pésimos en juegos de azar, etc. Por lo visto el garrote en Santiago de Cuba, funcionará una vez más.

Corresponsal.

RATEROS DETENIDOS EN BOLONDRON

BOLONDRON, julio 25.— DIARIO.—Habana.— La Crónica de Sucesos de esta localidad es algo movida en estos días con la captura y fuga espectacular del Vivac de Policía de un sujeto que se dedicaba a estafar públicamente con historias del fallecimiento de su madre, cuando no de una hermana quemada y otras conmovedoras narraciones y con la detención en el apartado barrio de Zapata de un individuo que exaltaba los méritos del bandolero Vázquez delante de los guardias rurales encargados de su persecución, vióse hoy aumentada

(Continúa en la página 9)

SE PREPARA UN VUELO ENTRE LA HABANA Y MEJICO

Este viaje es el primer paso para establecer una línea postal aérea regular entre ambos países

DUGGAN DESCIENDE OTRA VEZ

Debido, según dice, a una niebla muy densa, se vió obligado a hacer escala, la última, en Ararangua

CIUDAD DE MEXICO, julio 25.—(A. P.)—El Departamento de la Guerra hizo saber hoy que se habían completado los planes para hacer un vuelo en aeroplano, en los primeros días de agosto, entre Ciudad México y La Habana. Pilioteará el hidroavión el aviador militar Pablo Sidfi, que hará escalas en Veracruz y Progreso.

Este vuelo es el primer paso hacia el establecimiento de una línea regular postal entre ambas naciones.

DUGGAN DESCENDIO EN ARARANGUA

RIO JANEIRO, julio 25.— (A. P.) —El aviador argentino Bernardo Duggan y sus dos compañeros se vieron obligados a descender en Ararangua, en las últimas horas de esta tarde, debido a una espesa niebla, según un despacho recibido de Porto Alegre.

Pasarán allí la noche y saldrán mañana para cubrir la última etapa de su vuelo.

ALAN COBHAM LLEGA A RANGOON

RANGOON, julio 25.— (A. P.)— El aviador británico Alan Cobham, que está haciendo el vuelo Londres-Australia, llegó hoy a esta ciudad, procedente de Akyab, cubriendo una etapa de quinientos treinta kilómetros.

UN OFICIAL RUMANO ABOFETEA AL MINISTRO NORTEAMERICANO EN BUCAREST

BUCAREST, julio 25. (U. P.) El capitán Postelnicu, oficial del ejército rumano, será juzgado por un consejo de guerra como résultado de la bofetada que dió a William S. Culbertson, ministro de los Estados Unidos en Rumania.

El incidente ocurrió mientras el ministro se hallaba en viaje de Bucarest a Besarabia. Debido al calor que reinaba en el tren, el representante de los Estados Unidos se quitó el saco y al llegar a la estación de Getatea bajó al andén en mangas de camisa.

El capitán Postelnicu se dirigió a él inmediatamente reprendiéndole por presentrase en forma tan poco correcta, y cuando contestó Culbertson, el oficial rumano le dió una bofetada.

El ministro de los Estados Unidos protestó ante las autoridades rumanas, quienes inmediatamente

CAE UN RAYO EN UN AEROPLANO Y MATA A CUATRO OCUPANTES

LONDRES, julio 25 (A. P.)—Un despacho de Berlín informa que hoy cayó un rayo sobre un aeroplano, y cuatro de los cinco ocupantes murieron en la catástrofe que siguió, resultando herido de gravedad el quinto. El aeroplano cayó ardiendo en el Mar del Norte, cerca de la isla de Juist, una de las del grupo Frisian.

TEMBLORES DE TIERRA EN CALIFORNIA

FRESNO, California, julio 25 (A. P.)—Una serie de temblores de tierra que hicieron rodar platos, rajaron los cielos rasos, hicieron temblar las chimeneas y en algunas casas hizo salir las fuentes fuera de los entrepaños, han ocurrido a través del valle de San Joaquín en California, alrededor de las diez de la mañana de hoy. Según indican los informes no hubo daños que lamentar.

UNA COMPAÑIA DE GASOLINA PRESTA DINERO PARA CONSTRUIR CAMINOS

ATENAS, julio 25 (U. P.)—Se anuncia que la Asiatic Petroleum Company, ha ofrecido a Grecia $30,000,000 con el fin de que construya carreteras con el propósito de que aumente el consumo de la gasolina en todo el país.

Se dice que la compañía ha manifestado que no desea obtener monopolio sobre la venta de la gasolina en Grecia.

A-3157

Para tratar cualquier asunto del CERTAMEN DE BELLEZA NACIONAL llame al Teléfono A-3157.
Las horas de oficina son de 9 a 12 m. y de 2 a 5 p. m.

GRAN CONCURSO NACIONAL DE BELLEZA DEL
DIARIO DE LA MARINA

Voto a favor de.....
Dirección.....
Ciudad o pueblo.....
Provincia.....

Valido por un solo Voto

Cada recibo de suscripción mensual a partir del mes de Mayo equivale a 30 VOTOS

M.E.C.D. 2016

Las damas que gustan de saborear un cigarrillo han escogido estos con gran júbilo porque su aroma es tan exquisita que no hay quien haga nada mejor.

Sumamente baratos

Un estuche 20 cts.

LA AUTOPSIA DEL CADAVER DE LA FRANCESA PAULETTE

LE FUE PRACTICADA AYER EN EL NECROCOMIO MUNICIPAL. PRESENCIANDOLA EL JUZGADO

En la mañana de ayer, los doctores Moya y Polanco, bajo la dirección del doctor Antonio F. Barreras, practicaron en el Necrocomio Municipal, la autopsia al cadáver de Anomesie Daucet o Clemencia Daucet, más conocida por "Paulette".

El cadáver según los médicos autopsiantes, mide un metro con 67 centímetros de longitud, con un peso de cincuenta y tres kilos.

Reconocido su hábito exterior presenta una herida producida por instrumento pérforo cortante, de 35 milímetros de longitud situada en la región costo mamaria izquierda, por detrás de las líneas axilar del mismo lado y a cinco centímetros de la línea axilar de igual lugar, otr aherida de igual naturaleza de 20 centímetros de ongitud situada en la región costo mamaria izquierda, a cuatro centímetros de la línea axilar y a seis centímetros por debajo del borde inferior del omóplato izquierdo; una herida superficial e incisa en la porción posterior braquial izquierda; una escoriación situada a tres centímetros por debajo de la región mencionada; escoriaciones recientes en el lado izquierdo del cuello o región subclavicular del lado izquierdo, al parecer hecha por impresiones digitales.

Abiertas las cavidades explánicas se comprobó en las regiones torácicas y abdominal que el instrumento que había producido la primera herida llevaba una dirección de izquierda a derecha y de abajo hacia arriba, penetrando en la jaula torácica por el octavo espacio intercostal izquierdo, interesando solamente el epiplon de la cavidad abdominal.

La segunda herida lleva una dirección idéntica a la anterior, penetrando en la cavidad abdominal por el mismo espacio intercostal interesando ,sucesivamente, el bajo diafragma y la base del perlin izquierdo, dando lugar esta herida a una intensa hemorragia la cual pudiera haber sido causa directa de la muerte.

Abierta la cavidad craneana no se halló nada digno de mención especial.

Al terminar la práctica de la autopsia, los médicos forenses emitieron el siguiente informe:

"Que se deduce que esta mujer ha fallecido a consecuencia de las heridas penetrantes en la cavidad torácica y abdominal, producidas por instrumento pérforo cortante y que son de pronóstico muy grave.

"Que es posible que las heridas las haya recibido encontrándose acostada; que dadas las heridas descritas, es de creer que las mismas son capaces de producir la muerte aunque no tan pronto que impidiera a la occisa levantarse de su lecho, por lo que hemos llegado a sospechar que antes o coincidiendo con esas heridas se hayan recho las impresiones digitales en el cuello, las que son capaces por sí solo de causar la muerte por 'inhibición bulbar' a pesar de que se hicieron escrupulosas disecciones en el cuello no se pudo comprobar que existieran lesiones profundas, cosa que no implica sea causada la muerte por inhibición, pues éstas se producen la mayor parte de las veces sin dejar huellas aparentes que la comprueben".

FUE PRESENCIADA POR EL EL JUZGADO

La práctica de la autopsia al cadaver de la francesa "Pulette" asesinada por Julio Dod Radié (a) El Argentino, fué presenciada por el Juez de Instrucción de la Sección Tercera, doctor Eduardo C. Lens, el Secretario Judicial, señor Juan Manuel Morejón y el Oficial señor Ramón Franca.

"PIEL" Blanca Fresca. LEGITIMOS TALCOS-SARRÁ BORATINADO, NEBULOSO—BORISTEAR ANTISÉPTICOS. PERFUMADOS. BUENAS FARMACIAS

FELIPE RIVERO Y ALONSO
ABOGADO Y NOTARIO
Se entregan con su legalización Consular las escrituras destinadas al extranjero. Rapidez en el despacho de toda clase de escrituras. Traducción para protocolarlos de documentos en los idiomas inglés y francés.
EDIFICIO:
BANCO COMERCIAL DE CUBA
AGUIAR 73, Dptos. 710, 11 y 12. Teléfono: M-1472.

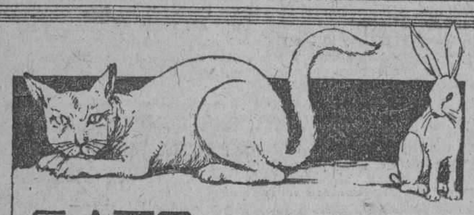
GATO POR LIEBRE...
QUIEREN DARLE, SI LA VICTROLA ORTOFÓNICA QUE LE OFRECEN NO TIENE ESTA MARCA DE FABRICA

$375.22 MODELO CREDENZA

VIUDA DE HUMARA Y LASTRA S. en C.
DISTRIBUIDORES DE LA "VICTOR TALKING MACHINE Co"
MURALLA 83 Y 85.
TELEFONOS
A-3498 y M-9093.

6975—2 alt—26

DE PRESCINTO EN PRESCINTO

PRIMERA ESTACION

Cayó de la escalera.

Carmen Loren Ramos, de 3 años, vecina de Marta Abreu 94, fué asistida de una contusión en la rodilla izquierda, que se causó en su domicilio, al caerse de la escalera.

Le llevaron el saco.

Perfecto Suárez Albuernes, de 25 años, vecino de Rodríguez 115, dió cuenta a la policía, que mientras cogía un ponche, sin decir en qué lugar, le sustrajeron el saco que tenía en su bolsillo el título y la circulación.

Con una plancha.

Clara Kisler, de 2 años, vecina de San Ignacio 15, fué curada de una contusión en la muñeca derecha, que se causó con una plancha en su domicilio, mientras jugaba con otro hermanito.

Con una botella.

Al caerse de una escalera en su domicilio, llevando una botella en la mano, se produjo una herida incisa en el brazo derecho, Eulalia Brito Ruiz, de 26 años y vecina de Villegas 42.

SEGUNDA ESTACION

Le cayó una tablilla.

Ofelia Hernández Negreira, de 5 años, vecina de Sol 117, fué asistida de una contusión en la cabeza, que se produjo al caerle una tablilla que estaba en los altos de su casa, anunciando que se alquilaban habitaciones.

Hurto.

Julio Vila Rodríguez, de 21 años, vecino de Paula 26, dió cuenta a la policía, que le habían sustraído un fus y 10 pesos, siendo el autor Juan Alonso Montes, sin domicilio, que fué detenido y remitido al Vivac.

Una caída.

Félix Rodríguez, de 2 años, vecino de Merced 81, fué asistido de una contusión en la rodilla izquierda, que se causó en su domicilio, al darse una caída.

Menor acusado.

Rosa Bequer, vecina de San Isidro 63, acusó al menor Raúl Calvo Silva, vecino de L número 117, de haberle sustraído de su casa, la suma de 30 pesos.

Arrollado.

Enrique García García, de 10 años, vecino de Jesús María y San Ignacio, fué asistido de contusiones por el cuerpo, que le produjo en Cuba y Acosta al arrollarlo la bicicleta que montaba José Acosta vecino de Cristina 7.

Otro arrollado.

Mirta Madrazo Vilches, de 8 años domiciliada en Picota 22, fué curada de contusiones por el cuerpo, que le causó en Jesús María y Compostela, al arrollarla el auto 7038, que manejaba Manuel Pérez.

TERCERA ESTACION

Jinete lesionado.

José Rodríguez Alvarez, de 19 años, vecino de la finca "El Fraile", en el Calvario, cabalgaba ayer por Cristina frente al Mercado Unico, cuando se le espantó el caballo, yendo a chocar contra el camión 19709, que conducía Abel del Valle, causándole lesiones Rodríguez de carácter menos grave, al caer al pavimento.

Por escándalo.

El vigilante 170, arrestó en el interior del teatro Actualidades, a Manuel Pombo Abad, vecino de Barcelona 5, porque estaba formando escándalo y molestaba a los espectadores.

Amenazas y maltratos.

El vigilante 1899, arrestó a Florinda R. Tejeira, vecina de Aguila 116, por acusarla su vecina Benigna Agraval, de que constantemente la amenaza y ayer la maltrató de obras.

Un lesionado.

Carlos Villazón Rodríguez, de 21 años, vecino de Prado 93, fué asistido de una herida incisa en la región escapular derecha, que sufrió al caerse sobre una lata.

Con un hacha.

Benigno Pazos, vecino de Salvador 49, en Aldama y Barcelona, estaba picando hielo con un hacha, cuando ésta le cayó sobre el pie izquierdo, causándole una contusión menos grave.

En el Capitolio.

Trabajando en las obras que se realizan en el Capitolio, sufrió una contusión en el brazo izquierdo, Juan Gómez Vidal, vecino de Villegas 105, al caerle una tabla.

En el cabaret.

En el interior del cabaret "El Infierno", sostuvieron una riña Avelino Fernández, vecino de Prensa 24 y Rogelio Castro Fernández, de San Lázaro 148, causándose lesiones leves el primero.

CUARTA ESTACION

Los maltrataron.

Miguel R. Lacerna, vecino de Vives 36 y Marcelino Cruell y Villaverde, de Revillagigedo 100, expusieron que en Vives y Revillagigedo, otros individuos que allí se encontraban los amenazaron y maltrataron de palabras, dándose a la fuga.

Cayó de la escaera.

Jesús Rodríguez Pérez, de 3 años, vecino de Aguila 317, fué asistido de contusiones por e cuerpo, que se causó al caerse de la escalera de su casa.

Amenazas.

El vigilante 474, detuvo a Pedro Falcón Valdés, vecino de Revillagigedo 110, por acusarlos Luis Pichardo, vecino de Revillagigedo 114 y Felipe Santiago Lues, de Revillagigedo 110, de que en la bodega de Tallapiedra y Puerta Cerrada, los amenazó.

QUINTA ESTACION

Cayó de la cama.

Belén Fernández Criado, vecina de Gervasio 29, fué curada de una contusión en la cabeza, que se causó al caerse de la cama, al suelo.

Asiático arrollado.

Antonio Lli, de 19 años, vecino de Manrique y Dragones, fué asistido de contusiones por la cabeza, que les fueron causadas frente a su domicilio, al arrollarlo el auto 7976, que manejaba Rafael Valdés Cala, vecino de Chacón 10.

Hurto.

A la policía dió cuenta Pedro Larrinaga González, de 43 años, vecino del tren de bicicletas situado en San José y Lealtad, de que le alquiló una de éstas al menor Manuel Marquez Padrón, de 14 años y vecino de Maloja 90, el cual no se la ha devuelto, estimándose perjudicado en 25 pesos.

TELEFONOS DE LA POLICIA NACIONAL

Primera	Estación	M-7801
Segunda	"	M-7802
Tercera	"	M-7803
Cuarta	"	M-7804
Quinta	"	M-7805
Sexta	"	M-7806
Séptima	"	U-3807
Octava	"	M-7808
Novena	"	F-5890
Décima	"	F-2097
Oncena	"	A-7692
Doce	"	I-4589
Trece	"	I-2034
Luyanó	"	I-2236

SEXTA ESTACION

Chauffeur acusado.

Cristina Balbón, vecina de Alambique 57, acusó al chauffeur Cipriano Felo Castillo, vecino de Desagüe 66, de que le dió un auto para que lo trabajara y al entregárselo después, advirtió que le había sustraído piezas, que aprecia en 10 pesos.

Suma y sigue.

El mismo chauffeur fué acusado por Humberto Pedroso Díaz, de Revillagigedo 61, de que al devolverle un auto que le entregó para que lo trabajara, le había hurtado piezas que aprecia en la suma de 7 pesos.

Menor lesionado.

Jorge Astudela, de 12 años, vecino de Tenerife 41, al abrir una botella de cidra le explotó en la mano, produciéndole una herida incisa.

SEPTIMA ESTACION

Menor arrollado.

En Emergencias fué asistido el menor Angel Ramos Díaz, de 4 años de edad, vecino de Hornos 3, de contusiones y desgarraduras por el cuerpo, de carácter menos grave que les fueron producidas frente a su domicilio, al ser arrollado por la bicicleta que montaba Florentino Baeza Pérez, de 15 años y vecino de Hornos 5.

Pisó un vidrio.

Al pisar un pedazo de vidrio en su domicilio, se causó una herida incisa en el pie izquierdo, René Velarde Illa, de 5 años y vecino de Aramburo 48.

Cayó en el baño.

Martina Font Font, vecina de Sardiña 104, fué asistida de una herida contusa en la cabeza, que se causó en su domicilio, al caerse en el baño.

Riña y lesiones.

El vigilante 1526, arrestó en Aramburo y San José, por encontrarlo riñendo, a Antonio Bacallao Alcarzal, de 26 años, vecino de Aramburo 36; José Urrutia Calcaño, de 14 años, vecino de San Miguel 205 y a los hermanos José y Alberto Hata Richards, de San José 136. Todos presentaban lesiones leves.

Detuvieron al "Chivo".

El vigilante 1875, arrestó en el interior del café "Manzanares", a un individuo que se negó dar sus generales, conocido por el alias de "El Chivo", porque estaba formando escándalo y se encontraba beodo. Ingresó en el Vivac.

Se acusan mutuamente.

José Alea Sánchez, de 19 años, vecino de Aguilera 177, fué asistido de una contusión en la región tibial izquierda, que dijo le causó en San Rafael y Lucena, al maltratarlo, Luis Martínez Rivera, de Lealtad 44. Este acusó al primero de haber tratado de hurtarle cierta suma de dinero que tenía. Ambos ingresaron en el Vivac.

Vigilante herido.

El vigilante 1309, Ramón Martínez Orta, de 33 años, vecino de Salud 16, fué asistido de una contusión en el pie izquierdo, que dijo se causó en Soledad y San Miguel, al tratar de auxiliar a un compañero que se le fugaba un detenido, tropezando con un fleje que estaba junto a la acera.

La amenazaron.

Francisca López Estrada, de 27 años, vecina de España 105, dió cuenta a la policía que varios sujetos desconocidos, que llegaron a su casa, la amenazaron sin motivo alguno, dándose a la fuga.

OCTAVA ESTACION

Hurto.

Andrés Joi, vecino de Escobar 19, fué detenido por el vigilante 748, por acusarlo el asiático Julián Jui, de Salud 38, de que en el Mercado Unico, le había sustraído una canasta conteniendo víveres.

Maltrató al chino.

El asiático José Lun, vecino de Cristina 26, fué asistido de una contusión en la cabeza, que le causó en Cristina y Pila, al maltratarlo Domingo González Rodríguez, vecino de Marina 3. Al ser detenido éste por el vigilante 1126, protestaron del arresto, Francisco Saenz Martínez, de Cristina 10; Miguel Frafa y Jesús Martínez Hurtado, de Pocito 16.

NOVENA ESTACION

Pisó un clavo.

Manuel Barreiro Mera, de 14 años y vecino de 3 entre 8 y 10, fué asistido de una herida en el pie derecho, que se causó al pisar un clavo, en su domicilio.

La mordió un cán.

En la esquina de 7 y 22, fué mordida por un perro, Zoila Mas Zambrana, de 12 años, vecina de Wilson 138, causándole una herida en el brazo derecho.

Contra la puerta.

Georgina Valenzuela González de 6 años, vecina de 17 número 222, fué asistida de una contusión en el labio superior, que se causó en su domicilio, al caer y tropezar contra la puerta de la calle.

Al caer de la cama.

Al caerse de la cama y tropezar con un hierro, sufrió un acontusión en la mano derecha, Gustavo Canals Sanjurjo, vecino de 10 número 459.

DECIMA ESTACION

Se consultaba.

Los vigilantes 1108, 104, 294 y 634, se personaron en Ayesterán 16, domicilio de Isabel Martínez Brunes, de 40 años, por tener noticias que la misma se dedicaba al curanderismo y a la cartomancia. Cuando los policías hicieron acto de presencia en la casa, la Isabel se encontraba sentada al rededor de una mesa y frente a ella, a la joven Aurelia Martínez, de 22 años y vecina de Cristina y San Francisco, a la cual consultaba por medio de la baraja.

Los guardadores del orden, practicaron un registro en la casa, ocupando collares, caracoles, una oración del Justo Juez, viandas salcochadas y atributos de brujería. La acusada fué remitida al Vivac.

Arrollado.

Vicente Soler Lozano, de 18 años, vecino de Desagüe 46, fué asistido de contusiones por el cuerpo, que les fueron producidas en Infanta y Desagüe al arrollarlo el auto 2081, que conducía Liborio Fernández Rodríguez, vecino de J. Delgado y Milagros.

Escolta lesionado.

El Escolta de Presidio, Oscar Martínez Trevejo, de 31 años, transitaba ayer en una bicicleta por Infanta y Carlos III, cuando resbaló y cayó al pavimento, produciéndose contusiones en ambas rodillas.

Con un cuchillo.

Elisa García Rascón, de 21 años, vecina de 14 y 21, se cortó con un cuchillo, con el que picaba carne, produciéndose una herida incisa en el brazo izquierdo.

Quemaduras.

El niño José Manuel Diego Vega, de un año, vecino de Ayesterán 8, fué curado de quemaduras en el muslo y glútea derecha, que se produjo en su domicilio, al sentarse sobre unas tenazas que estaban calientes.

Con la guadaña.

El jardinero Ramiro Ojeda Domínguez, de 12 años, vecino de Ayesterán 20 se produjo una herida incisa en el pie izquierdo, que dijo se causó con una guadaña.

ONCENA ESTACION

Lesionados en un choque.

En la esquina de Cerro y Crucero de Marianao, chocaron ayer, el auto 12376, que manejaba Ramiro López Blanco, vecino de General Lee y Dolores y el ómnibus número 4, de la empresa de "La Tutelar", que era conducido por el chauffeur Víctor Godoy Martínez, vecino de Sama y Real, en Marianao.

A consecuencia del accidente resultaron lesionados, Dolores y Silvia Villanueva Cintra, de 15 y 13 años respectivamente, vecinas de Lombillo 29, las cuales fueron asistidas de lesiones leves.

Un caído.

Gonzalo Castro Palenque, de 12 años, vecino de Chaple 14, fué asistido de contusión menos grave, en la muñeca izquierda, que se causó frente a su casa, al darse una caída.

No pagó la orquesta.

El vigilante 1159, arrestó a Casimiro Cruz Lugo, de 35 años, vecino de Marqués de la Torre 77, por acusarlo el director de orquesta Calixto Allende Valdés, vecino de Zequeira 107, de que le contrató para que tocara en la casa Zequeira 69, pagándole por ello la suma de 60 pesos y por la madrugada cuando terminó la fiesta, solo le dió 22 pesos, considerándose perjudicado en 38 pesos.

Amenazas.

Francisco Hernández Cuervo, vecino de Macedonia 45, fué acusado por Amelia Perdomo González, de igual domicilio, de que constantemente la amenaza.

DUODECIMA ESTACION

Le tiró una piedra.

Sebastián Izquierdo Rodríguez, de 17 años, vecino de Santa Irene 47, acusó a Miguel A. Díaz, de 12 años, vecino de Santa Irene y San Indalecio, de haberle arrojado una piedra.

Choque y lesiones.

En la esquina de Concha y Marina, el ómnibus número 32, de la empresa "La Nacional", que manejaba Julio Rodríguez Alvarez, vecino de Ulacia 47, debido a que llevaba excesiva velocidad, e iba encarrilada en la línea, al dar un corte, se volcó, resultando lesionados, de carácter leves, los pasajeros Miguel Garrido, de Marina 3 y Gilberto Gil Moratón, de Pocito y 15.

El vigilante 1446, acusó al chauffeur de ser el responsable del hecho.

Menor acusado.

El dependiente del café San Benigno 10, nombrado David Fernández Pardo, acusó al menor Enrique Rivero, de 14 años, vecino de San Leonardo 17, de haberle arrojado una piedra, rompiendo el cristal de una vidriera.

DECIMA TERCERA ESTACION

Otro choque con lesiones.

En Jesús del Monte y Josefina, chocaron el auto 1073, que manejaba Benigno Dopico Fernández, vecino de Aramburo 26 y el camión 1746, conducido por Cecilio Padura Pineda, vecino de Mantilla 31, resultando lesionados por el accidente ambos chauffeus y los pasajeros Alvaro Valciela González, de 14 años, vecino de la carretera de Güines; Dolores Ruiz Masip, de Vapor 38 y Antonio R. Valdés, de Vapor 38.

Le ocupó un revólver.

El vigilante 1804, detuvo en el Paradero de los tranvías de Jesús del Monte a Antonio Fernández, vecino de San Miguel 13, porque al registrarlo le ocupó un revólver sin licencia.

Hurto.

Jorge Rodríguez Barquín, vecino de Porvenir 4, acusó a Marcelino Fernández, cuyo domicilio ignora, de que le ha sustraído un automóvil que aprecia en 300 pesos.

Dr. Gonzalo Pedroso
CIRUJANO DEL HOSPITAL MUNICIPAL DE EMERGENCIA
Especialista en Vías Urinarias y Enfermedades venéreas. Cistoscopía y cateterismo de los uréteres. Cirugía de Vías Urinarias. Consultas de 10 a 12 y de 3 a 5 p. m. en la calle Avenida de la República 254.
E 1579 ind. 1 JL.

SALUD
La mujer que vive al aire libre conoce la gloria de la salud perfecta. Toda mujer debe saber que, para la higiene interna, para la limpieza interior del organismo, debe usar el mejor laxante:
LAXOL
MARK

Stacomb
Mantiene Peinado El Cabello
Un Deleite para todas las edades

NUEVO GALENO

DR. TEODORO LOY

Estudioso joven que ha obtenido recientemente en nuestra Universidad el honroso título de doctor en Medicina con las más altas calificaciones.

Muchos éxitos deseamos al nuevo profesional.

DE MINAS

Julio 20.

MISA DE REQUIEM

El pasado día 16, noveno aniversario del fallecimiento de la que en vida fué virtuosa señora Caridad Manly de Bueno, digna esposa del querido y buen amigo don Manuel Bueno, celoso y competente Jefe de Correos, tuvo efecto en el Santuario de Nuestra Señora de la Caridad solemne misa de requiem, que le fué ofrecida por su hija, la joven señora Aurora Bueno de Tejeiro, viéndose completamente llenas las naves del bello Santuario, por distinguidas familias, que concurrieron a tan piadoso acto.

Entre los familias pudimos anotar además de la señora Bueno de Tejeiro, a su esposo el señor Ramón Tejeiro, Jefe de Estación del Ferrocarril en Guara, su señora mamá, al compañero Bueno y sus hijos Manolo y María Luisa, todos los cuales así como los demás reunidos allí, elevaron sus preces al Altísimo por el eterno descanso de la inolvidable Caridad.

ADA R. WEELER

Encuéntrase entre nosotros disfrutando de una breve temporadita en su hermosa finca de recreo, la distinguida señorita Ada R. Weeler, culta compañerita del periodismo capitalino. Deseámosle grata estancia.

El Corresponsal.

LA REGENTE
NEPTUNO Y AMISTAD
Una persona caprichosa en lucir alhajas, por exigente que sea, nosotros tenemos la seguridad de satisfacer sus anhelos, por que poseemos lo más nuevo que se ha lanzado al mercado, en toda la escala; desde lo barato a lo más costoso. También damos dinero, en pequeñas y grandes partidas, a módico interés.
CAPIN Y GARCIA

DR. PERDOMO
Vías urinarias, estrechez de la orina, venéreo, hidrocele, sífilis, impotencia. Calle D y 11, Vedado, de 1 a 4. Teléfono F-4522. 7022 5d-23

Dr. Hernando Seguí
GARGANTA, NARIZ Y OIDOS
PRADO 38; DE 12 A 3

JUZGADO DE GUARDIA DIURNA

INSTRUCCION DE LA SECCION CUARTA

Dr. Guillermo Iglesias Piñeiro

En un establecimiento del Cerro trató de robar un individuo; sorprendido por el dueño, este le agredió y el ladrón con su misma arma, le infirió diez puñaladas. Falleció el dueño, resultando gravemente herido el ladrón

Ayer, a las cuatro y cuarto de la tarde, en el establecimiento situado en la calzada del Cerro esquina a San Pablo, una accesoria en la cual vendía ropas, baratijas y perfumes el polaco Pedro Bende Herza, de Varsovia, de 35 años y vecino del referido lugar, se encontraba este sentado a la puerta de la calle tomando el fresco.

Un individuo que se nombra Enrique Rodríguez Martínez, de Santo Domingo, provincia de Santa Clara, de 28 años, viudo y vecino de Apodaca y Economía, altos del café, y que primero declaró ser limpiabotas y luego jornalero, entró en el establecimiento diciéndole a Bende que necesitaba unos pantalones porque los que llevaba puestos estaban rotos. Bende le hizo pasar y como no se puede vender los domingos, cerró la puerta de la tienda para que la policía no les viera.

Ya en el interior de la tienda, según declaró Bende a la Policía, minutos antes de morir, mientras él buscaba unos pantalones, Enrique rápidamente se dirigió a la pequeña carpeta donde guardaba el dinero Bende y trató de sustraer el dinero de la gaveta de dicho mueble. Al verlo Bende se fué hacia él y al ver que Rodríguez trataba de llevarse de todos modos el dinero, con un pequeño cuchillo que tenía para cortar las etiquetas, le agredió causándole una herida en la región precordial.

Rodríguez declaró ante la Policía al sentirse herido, le quitó el cuchillo y le dió de cuchilladas, hasta que a los gritos de Bende se aglomeró numeroso público en la puerta y el vigilante 1802 M. Angel Zaldívar, que viajaba en un tranvía del Cerro, se arrojó del tranvía y forzando la puerta del establecimiento penetró en el interior y le quitó el cuchillo a Rodríguez, conduciendo a ambos al tercer centro de socorros.

El doctor Liñero apreció a Bende diez heridas penetrantes cinco en la cavidad toráxica, región posterior; tres en la anterior y dos, una en el antebrazo derecho y otra en el izquierdo.

Rodríguez fué asistido de una herida penetrante en la región precordial.

Conducidos a Emergencias falleció Bende poco después de llegar a dicho establecimiento benéfico.

Rodríguez declar ante la policía y después ante el Juez de guardia, doctor Iglesias Piñeiro, que con el Secretario, señor Miguel Angel Zayas y Oficial, señor Leopoldo D'Costa, se constituyeron en Emergencias, que el polaco le llamó al pasar por su establecimiento y él le dijo que necesitaba un pantalón. Entraron y el polaco le dió un pantalón, cobrándole $1.60. Al decirle que el pantalón era muy malo, Bende se molestó y le dió una bofetada, contestándole él entonces con otro puñetazo y entonces Benge agarró un cuchillo y le hirió y él para defenderse, le arrebató el arma, hiriéndole.

En Emergencias se constituyeron el capitán-inspector Lugo y el sargento Pozo.

Isaac Bende, hermano del occiso, se personó en Emergencias, siendo preciso auxiliarle por la gran excitación nerviosa que sufría. Declaró que la prometida del hermano, una polaca hermosísima, llegaría de un momento a otro para contraer matrimonio con el occiso. Este era, según declaración de los vecinos, muy trabajador y muy querido. El agresor, que se halla en gravísimo estado, en recién llegado a la Habana.

Violentando las puertas de una iglesia, el Sagrario y los armarios de la sacristía, sustrajeron varios individuos las alhajas del culto. También robaron el dinero del párroco y las alhajas de una sobina de éste

Poco después de las cinco de la madrugada anterior, el vigilante de la décima primera estación de policía, de servicio en Puentes Grandes, fué avisado por el cura párroco de dicha barriada, nombrado don Agapito Gómez Sánchez, español, de 60 años de edad y residente, en unión de su sobrina María Bada Gómez, española, de 26 años de edad, en la Iglesia Parroquial de Puentes Grandes, situada en Calzada de San Antonio y de Puentes Grandes, exponiéndole que había sido robado en la Iglesia.

Expuso la señorita María Bada que poco después de las cinco sintió ruido y al tratar de dar luz encontró cortados los alambres, por lo que avisó a su tío y a la escasa luz de la madrugada pudieron encender una lámpara. Practicado un registro, hallaron violentada la puerta del fondo de la iglesia, encontrando al lado de la puerta un pico sin cabo y una cabilla, con las cuales rompieron la cerradura y arrancaron parte del marco de la puerta. Violentaron también el Sagrario sustrayendo el Copón de las Sagradas Formas y la Custodia, ambos de oro y valuadas en doscientos pesos. Violentaron un armario de la sacristía y además, en el cuarto del párroco sustrajeron cien pesos en metálico y en el de la sobrina de un baúl, sustrajeron joyas por valor de sesenta pesos. Después abandonaron la iglesia, dejando en el centro de ella, otro pico también sin cabo, lo que hace pensar en que los ladrones fueran lo menos tres, y debían conocer perfectamente la iglesia y las habitaciones del cura y de su sobrina, debiendo haberse realizado el robo entre 4 y 4 y media de la madrugada.

Mientras se bañaba le llevaron el dinero

Denunció a la policía José Alfonso y González, chauffeur y vecino de 12 y 23, que mientras se bañaba en los baños El Encanto, dejó la ropa en un murito y le sustrajeron del bolsillo del saco, 250 pesos.

Hurto de prendas

En la Jefatura de la Secreta denunció ayer Evaristo García Rodríguez, español, de 46 años de edad y vecino de Wilson 122, que mientras dormía le hurtaron joyas por valor de cien pesos.

Acusaba a un soldado de hurto

El vigilante de la décima estación de policía número 475, E. Varela, vió a las cuatro de la madrugada a un soldado que conducía el carretón de cuatro ruedas número 256, del Ejército, por Bruzón en dirección a Montoro, y como se le hizo sospechoso siguió al carretón hasta la agencia de mudadas situada en Desaglie número 32, lugar en que detuvo al soldado en los momentos de descargar catorce sacos de avena.

El soldado declaró nombrarse Guillermo Armenteros Leal, de G. de Melena, de 24 años, carrero, destacado en la tercera Compañía en el campamento de la Cabaña, y que como él es carrero aprovechó esa circunstancia para hacerle la mudada de los muebles a un familiar y que efectuada la mudada, al pasar por el establecimiento de Ervito y Arregui, de Zapata 35, un señor nombrado Bernabé García le pidió llevara los catorce sacos de avena a Desaglie 32 y él aceptó llevarlos.

Como se comprobó la veracidad de esas afirmaciones, quedó en libertad el soldado.

Arrollado por un auto

En la casa de socorros de Arroyo Apolo asistió ayer el doctor Solís, a Recaredo Soredo Pérez, español, de 19 años, vecino de la finca Concepción, en El Calvario, de contusiones en las regiones abdominal, toráxica y auricular derecha, contusiones diseminadas por todo el cuerpo y fenómenos de conmoción cerebral, siendo conducido al Hospital Calixto García, en grave estado.

Recaredo fué arrollado en la Calzada de Mantilla por el automóvil 4204 que conducía Eduardo Pedroso Rodríguez, de Lajas, de 33 años, vecino de Real 73, en Arroyo Naranjo. El Juez de guardia, doctor Iglesias, lo remitió al vivac.

Falleció un lesionado

En el Hospital Calixto García, falleció ayer Dámaso Pérez, vecino de Ceiba del Agua, de 16 años de edad, que ingresó gravemente herido el 24 del actual y estaba a disposición del Juzgado de San Antonio de los Baños.

Vendedor de periódicos lesionado

En Acosta y Habana resbaló y cayó al suelo, lesionándose, el vendedor de periódicos Vicente Martínez Blanco, de la Habana, de 16 años, vecino de Bernaza 65. El doctor Escandell, le asistió de la fractura del brazo derecho en el primer centro de socorros.

Trató de suicidarse

Eloisa Hernández Herrera, de 19 años de edad y vecina de Mercaderes 2, trató de suicidarse ayer, para lo cual se vertió por todo el cuerpo una botella de alcohol. Al tratar de prenderse fuego con un fósforo, pudo evitarlo Pedro Cuyas Espinosa, de 30 años, de su mismo domicilio. Eloisa sufrió una fuerte excitación nerviosa, siendo asistida en el primer centro de socorros.

Estafa

En la Secreta denunció ayer Ernesto Valero Abreu, vecino de Jesús María 130, que Francisco Lombillo Lombillo, de la raza de color y vecino de 10 número 8, se presentó en el establecimiento de víveres sito en Egido entre Luz y Sol, y pidió a nombre del denunciante diez y ocho latas de embuchado de La Sierapropió de 42 pesos, importe de un rra, con un valor de 90 pesos y se cheque que le dió para que lo cambiara.

PARA CURAR UN RESFRIADO EN UN DIA
Tómese el LAXATIVO BROMO QUININA. (La primera y original pastilla para Resfriados y Grippe). Es un remedio eficaz y probado. La firma de E. W. GROVE se halla en cada cajita.

Línternas eléctricas EVEREADY
Seguras—durables—eficientes

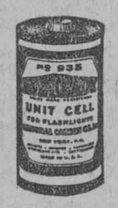

Toda clase de lámpara de bolsillo mejora si se usan en ella las baterías Eveready
Si se requiere luz artificial dentro o fuera de la casa, siempre puede dependerse de la línterna eléctrica Eveready.
Se hacen de varios estilos para todas las demandas, incluyendo las famosas línternas enfocables, cuya haz de luz alcanza hasta 60, 100 y 170 metros, según el tamaño. Se venden en los establecimientos del ramo.
Baterías A, B y C EVEREADY para Radio

. . . para claridad, sonoridad y distancia. Hay suficientes estilos a fin de que los dueños de aparatos de radio puedan disfrutar de la conveniencia y economía de la batería más eficiente. Insístase en obtener baterías Eveready.
761

M.E.C.D. 2016

Enfermo de los riñones que sufría de dolores en la columna vertebral y mala vista

Por muchos años padecía de una enfermedad que no encontraba curación. Los síntomas más penosos eran dolor en la parte izquierda del abdomen, poco apetito, malestar después de comer. Dolores punzantes momentáneos en la columna vertebral, sedimento en la orina, escasez de vista, mal olor y sabor en la boca. Un amigo me recomendó la Anticalculina Ebrey y desde las primeras tomas, sentí gran mejoría. Seguí tomándola hasta recobrar mi salud completamente.

Anticalculina EBREY

El gran remedio para los riñones, vejiga e hígado. Elimina el ácido úrico, causa del reumatismo, calma las punzadas y dolores al orinar, las irritaciones, limpia la orina de arenillas, asientos, pus y sangre. Disuelve las piedras en la vejiga. Evita los ataques de cólicos hepáticos y nefríticos. Da término a los dolores de espaldas, lumbago, hinchazones e ictericia.

ANICALCULINA EBREY se vende en todas las boticas en forma líquida y en pastillas, para tomarse alternando, un día las pastillas y al siguiente día la ANTICALCULINA EBREY líquida. Los médicos, farmacéuticos y millares curados la recomiendan.

Si necesita usted un remedio obtenga el mejor.

Un libro sobre las enfermedades de los riñones, vejiga e hígado, le será remitido gratuitamente. Diríjase a EBREY CHEMICAL WORKS, P. O. Box, 972, Tampa, Florida

26 Jl.

LA HORA FELIZ

Para el niño, es cuando su mamá le da la

OVOMALTINE

para su desayuno. De la llena taza se desprende un olor exquisito, propio de esta bebida aromática, que los niños saludan como el más preciado regalo a su golosinería.

Por su riqueza en valor nutritivo la OVOMALTINE aporta al tierno organismo infantil todo aquel material necesario a un perfecto y robusto desarrollo.

De 1,000 Kgs., de primeras materias (Malta, huevos, leche y cacáo) se obtienen únicamente 312 Kgs., de OVOMALTINE. Ello dará una idea del grado de concentración de nuestro producto.

En Droguerías, Farmacias y Víveres Finos.

Dr. A. WANDER, S. A.
Berna
Suiza

MARCA REGISTRADA EL LAUREL

IMPORTACION EXCLUSIVA DE TELAS BLANCAS

RAFAEL BANGO — HABANA 107
APARTADO 1002 TELEFONO A-2748
LA HABANA

AVISO:

LA CARRETERA CENTRAL

$35.000.000

ESTA ES LA CANTIDAD A INVERTIR EN EL PLAN DE OBRAS PUBLICAS, PROXIMO A COMENZAR. MIENTRAS TANTO, APROVECHE USTED NUESTROS PRECIOS DE

LIQUIDACION POR REFORMAS

Camisas Playa, ... a	$0.9i
Trajes de Palm-Beach genuino, a $10.99 y	9.99
Trajes Kaki, para chofer, ... a	2.00
Camisas de $1.75 a	0.59
Calzoncillos y camisetas, a	0.27
CAMISAS PARA HOMBRE, DE $1.75 . . . . . a	0.96

BAZAR INGLES AGUIAR, 96

M.E.C.D. 2016

MOVIMIENTO DE ENFERMOS

HOSPITAL NACIONAL GENERAL CALIXTO GARCIA

LISTA DE INGRESOS

Julio 25 de 1926.

Dr. Juan José Mestre, Médico de Guardia.

Sr. Fernando Milanés, Alumno de Guardia.

Ramón Varela, 13 años, mestizo, de la Habana; Rosa Enrique, 75 años, blanca, de la Habana; Jesús Cabrera, 21 años, blanco, de Jaruco; Basilio Díaz, 38 años, blanco, de Viñales; José Trinidad Díaz, 33 años, negro, S. J. y Martina; María Palacios, 37 años, mestizo, de Pinar del Río; José Trinidad González, mestizo, de la Habana; José Díaz, 27 años, blanco, de España; Manuel García, blanco, 21 años, de España; Lorenzo Nusa, 27 años, negro, de Vueltas; Silvio Alfonso, 25 años, blanco, de Cárdenas; Máxima Frad, 17 años, blanca, de España; Adela Jaime Calderón, 21 años, blanca, de Pinar del Río; Elisa Hernández, 27 años, negra, de la Habana; Secundino Pérez, 60 años, negro, de Matanzas; Antonio Calfo, 60 años, blanco, de España; Dorotea Crespo, 48 años, blanca, de Manguito; Emilio Péral, 49 años, blanco, de Manguito; Guillermo García, 6 6años, blanco, de Cuba; Daniel Argertos, 46 años, blanco, de España; Cresencia Betancourt, 21 años, blanca, de la Habana; Concepción Pie, 34 años, negro, de Guira de Melena; Fernando Rodríguez, 26 años, blanco, de España.

Médico de Imaginaria Dr. Barrientos.

Enfermos comunes	843
Idem tuberculosos	138
Ide mveteranos	45
Total. . . .	1026

LISTA DE SALIDAS

Nna Horta, 10 años, negra, de Santa Clara; Edelmira Cecilia Soris, 7 años, blanca, de Managua; Pastor Sunibale, Pol, 47 años, blanco, de Matanzas; Wilfredo López, 2 días, blanco, de Cuba; Rafaela Noda, 39 años, blanco, de Matanzas; Rudesinda López, 33 años, blanca, de España; Edelmira Roselló, 50 años, blanca, de Bejucal; Jesús Marrero, 28 años, mestizo, de Jibacoa; Dionisio Aime, 31 años, negro, de Cárdenas; Marcos Chano Hernández, 64 años, blanco, de San Antonio de las Vegas; Cándido León Pérez, 24 años, mestizo, de Alacranes; Andrés Broch, 26 años, blanco, de Vueltas; Dominico Vázquez, 34 años, blanco, de Cifuentes; Vosé Valdés, 70 años, mestizo, de la Habana; Pedro Fernández, 7z años, negro, de Guines; María Durán, 69 años, blanca, de España; Lorenzo Mesa, 27 años, negro, de Viñales; Brígida Chirino, 32 años, negra, de Bolondrón; Victoria Ramos González, 29 años, negra, de la Habana; Antonio Chirino, 2 días, negro, de Cuba; Agustín Ramos, 2 días, negro, de Cuba; Juan Martínez, 20 años, mestizo, de Puerto Esperanza; Marcelino Puig, blanco, de España; Francisco Ferrer García, 19 años, blanco, de España; Catalina Argudín, 18 años, mestiza, de Guines; Dolores Valladares, 20 años, mestiza, de Cienfuegos; Sarah González, 28 años, blanca, de México; Generosa Fernández, 40 años, blanca, de España; Weisbug Berl, 22 años, blanco, de Rusia; Julia Palomino, 26 años, mestiza, de la Habana; Paula Hernández, 28 años, negra, de Canasí; Carlos Porred, 11 años, blanco, de la Habana; José Estevez, 45 años, blanco, de Jaruco; Isac Cotilla Calderón, 34 años, negro, de Cuba; Norberto Fernández, 64 años, blanco, de España; Gregorio Arza, 40 años, blanco, de Cabañas; Rafael Armengol, 23 años, blanco, de España; Boris Wurkeleo, 39 años, blanco, de Polonia.

FALLECIDOS

Isidro Gómez Prieto, 30 años, blanco; Dámaso Pérez, 16 años, blanco, de Ceiba del Agua; Cabelo Torbes, 44 años, negro, de Jamaica.

DEFUNCIONES OCURRIDAS AYER EN LA HABANA

Relación de certificados de defunciones registrados durante el día de ayer en el Negociado de Demografía de la Secretaría de Sanidad y Beneficencia.

Lucía Hernández, metsiza, 44 años Hospital Mercedes, Neoplasia del útero. Julio Berroa, negro, 12 años, Auditor, sin número, Infección intestinal. Albertina Carbajos, blanca, 15 meses, Gastro enteritis. Carlos Torbes, negro, 44 años, Hispital Calixto García. Apedicitis. Isidro Gómez, blanco, 30 años, Hospital Calixto García, Aleación metal. Rosa Angela Ponce, mestizo, Jesús del Monte número 189. Tuberculosis pulmonar. Leandro Hernández, blanco, 99 años San Antonio 11. Debilidad senil. Catalina Castellano, blanca, 44 años, Milagros 40. Miocarditis crónica. Aurelio Chang, asiático, Salud 17. Mal de Bright. José Castañaga, blanco, Hospital Calixto García. Suicidio por instrumento cortante. Adelaida Hernández, blanca, 61 años calle 15 y 18, Vedado. Arterio esclerosis. Alejandro Rodríguez, blanco, 47 años, San Cristóbal 4. Cirrosis del hígado. Emma Lorenzo, mestiba, 8 meses, Hospital Municipal. Enteritis. Alicia Alonso, blanca, 3 meses, Serafina 29. Gastro enteritis. José Matalobos, blanco, 26 años, La Benéfica. Apendicitis. Walfredo Marichal, mestizo, 8 meses, Parque 3 Gastro enteritis. Clemencia Daucet (a) Paulette, blanca, 33 años, Llinás 38. Homicidio por instrumento cortante. Gilda C. Muro, blanca, 2 meses. Rastro 2. Apoplegía pulmonar Enrique Averhoff, negro, 103 años, Chané 11. Senenidad. Raul González, blanco, 22 años, Velázquez 7. Nefritis aguda. Armando Valdés, mestizo, 14 meses. Revillagigedo 72. Gastro enteritis.

VENCE EL VIGOR

No se sabe de ningún débil que jamás haya vencido. Sólo las fuerzas, las energías, el vigor físico, resisten los embistes y salen triunfadores. Los hombres débiles o debilitados, por excesos, enfermedades y por la edad, recuperan esas fuerzas y ese vigor, tomando las Píldoras Vitalinas que se venden en todas las boticas y en su depósito el Crisol, Neptuno y Manrique, Habana.

alt. 1 d-26.

SARNA

RASQUIÑA

Se cura comodamente en diez minutos, sin baño con el

SULFURETO CABALLERO

De venta en Habana: Gran Droguería Sarrá y en todas las Farmacias de la Isla.

LEGITIMA
EVIAN = CACHAT
LA MAS EFICAZ AGUA DE REGIMEN
AL POR MAYOR
DROGUERIA "SARRA"

DE LUYANO

NOTA DE AMOR

Siempre interesante.

Me refiero al cocpromiso amoroso de mi estimado amigo el joven e inteligente doctor Enrique Brú Collado, Médico de la Quinta Covadonga y ayudante de la Facultad de Medicina, con la gentilísima y encantadora señorita Isabel D'Espaux, perteneciente a una distinguida familia de Santiago de Cuba.

Hizo la petición en nombre de Enrique, su padre el caballeroso Jefe de Tráfico de la Empresa Naviera de Cuba, señor Abelardo Brú.

La boda de esta simpática parejita se celebrará a fines del mes que viene.

Boda del gran mundo.

Que prometo reseñar.

FAUL F. MARQUEZ

Nuestro querido y antiguo compañero en las lides periodísticas Raúl F. Márquez, ha sido nombrado Corresponsal de "El País", en la aristocrática barriada de Santos Suárez.

Enhorabuena.

JUAN MAZOUCO

El señor Juan Mazouco, Tesorero de la Droguería Cubana y estimado amigo nuestro, se encuentra desde hace días enfermo.

Por su restablecimiento hago votos.

REUNION BAILABLE

Con motivo de celebrar su onomástico la elegante señora Carmen Suárez de Vega, tuvo efecto el pasado viernes en su residencia una divertida reunión.

La concurrencia fué numerosa y distinguida.

Sirvan estas líneas para reiterar a la señora Vega mi felicitación.

BRILLANTES NOTAS

En recientes exámenes efectuados en el Conservatorio Falcón, obtuvo notas de sobresaliente en Solfeo y Teoría, la estudiosa e inteligente señorita Rosita Díaz Marrero.

Fué muy felicitada.

BODA

De todas mis simpatías.

Celebrada el pasado viernes en la Parroquia de Jesús del Monte, oficiando el Rev. P. Díaz Marrero.

Contrayentes:

Mi estimado amigo el culto joven José Solana Solaum, perteneciente a la conocida casa Nestle Anglo Swiss, y la bella señorita Carmen Martínez, que lucía encantadora con el traje de desposada. Que sean felices.

FELICITACIONES

Las dirijo a la simpática señorita María Magdalena González, y a la distinguida señora Carmen T. de Arés, así como a la agraciada señorita Ana luisa Varela, conocida e inspirada poetisa cubana.

Celebraron sus onomásticos.

En días pasados.

Emilio Cobo Rius.

OFTALMO GOTAS

FORMULA

Sulfato de zinc. . .	0.03 Grs.
Adrenalina, solución al milésimo. . . .	2.00 Grs.
Solución de Oxicianuro de Hidrargirio al 1 por 5 mil.	25.00 Grs.

Indicado en todas las irritaciones e infecciones de la conjuntiva, (catarros oculares), tanto para curarlas como para evitarlas profilácticamente. Hace cesar la inflamación, el dolor, etc. etc.

Manera de usarlo:

Instílese una gota de 2 a 3 veces al día, salvo indicación facultativa.

Preparado por el

DR. ARTURO C. BOSQUE
Laboratorio: Tejadillo No. 32.
Habana

Orientaciones por "El Capitan Nemo"

PERSONALIDAD.— IDENTIDAD.—LEGALIDAD.— DEMOCRATICIDAD

Todo factor humano posee personalidad peculiar. Quienes la poseen en grado eminente encuéntranse dentro de la condicional de Goethe, que sabiamente escribió:

Kochstes Glück der Erdenkinder
Sei nur die Personlickeit.
(Que el supremo bien de los mortales, es sólo la personalidad.)

Los componentes de las menos altas estratigrafías sociales, tienen, como los de las más elevadas, el ineludible deber de evidenciar su personalidad, de probar lo que acerca de sí mismos, en sentido personal, digan; de identificarse, en una palabra.

El pagador de un Banco que debe hacer efectivo el valor de un cheque, el de una Administración de Correos que debe pagar un giro postal, los empleados que deban entregar una carta o un fardo postal certificado, el Notario que no conoce personalmente a un compareciente que carezca de testigos que le conozcan, tienen, todos ellos, indudablemente, pleno y perfecto derecho a pedir que el compareciente se identifique.

Nadie puede contrariarse por este requisito indispensable. No basta decir con agresividad y énfasis.

—Yo soy el Preste Juan de las Indias, o Fierabrás de Alejandría, o el Guapo Francisco Esteban.

No. No basta decir **ego sum qui sum, porque eso**—Yo soy el que soy—pudo decirlo Jehová a Moisés, según cuenta el Exodo. El bueno del libertador del pueblo hebreo quedaría convencido con solo oir lo predicho—**ego sum qui sum**—. "Yo soy el que soy, el Dios, el Ser Supremo, el ser de los seres", porque conocía personalmente a Jehová, que ya se le había presentado en una zarza ardiendo, que no se consumía, y porque, naturalmente, como conductor de muchedumbres, poseía una mundología y un acierto infinitamente más desarrollado y más eficiente que el poseído por la generalidad de los pagadores en Bancos y en Correos y que los carteros y notarios del día, muy respetables todos, claro; pero muy incapaces de hombrearse con el tartamudo y malgeniosísimo Moisés, que, no obstante los raptos de furencia que embotaban su penetratividad psicológica, parecíase a ciertos ganaderos camagüeyanos en que, sin ordeñar una vaca podía, al verla de cerca, informar de la cantidad de leche que da, y hasta de si la res tenía la ubre dura o no.

La identificación es de ley. Muchas personas han hablado y escrito desde hace años, respecto de la indispensabilidad de poseer, oficialmente, un factor identificativo adecuado para servir a los que lo piden y evitar pérdida de tiempo a los que lo den.

De mí, en tal sector, puedo decir lo que sigue. Poseo, al alcance de la diestra, mi partida bautismal, certificación autorizada por un sacerdote, cuya firma autenticó un notario, con el visto bueno de un juez de Primera Instancia. Pruebo así mi personalidad civil. Y, a los que quieran más puedo mandarlos, pleno de derecho, a paseo... "Libro Quinto de Bautismos de Blancos, al folio 53 vuelto, núm. 301, a la Santa Iglesia Parroquial de Ingreso, San Eugenio de la Palma, Ciego de Avila, Camagüey, Cuba." En dicha partida bautismal hay una fotografía mía, con mi firma.

Poseo también, desde la época del primer Gobierno Interventor norteamericano, una "TARJETA DE IDENTIFICACION", así se llaman oficialmente, la cual es dada por la Administración de Correos provincial. Es válida por un año. Expone el número de orden, la fecha de su expedición y el en que vence. Está mi fotografía sellada y ornada por el flanco derecho con el escudo cubano en cartulina azul, redonda, con muchos piquitos como una antigua estrella de espuela criolla. Una cintita tricolor la ata sólida y curiosamente. Al calce de la misma constan estos nueve extremos. Estatura, 5 pies y 6 pulgadas. Frente, ancha. (Desconfiad de quienes tienen frente de carnero montés, o no tienen dos dedos de frente.) Yo poseo siete, lectores, no es un auto elogio, es la verdad pura y sencilla.) Ojos, pardos; nariz, regular; (de regular a buena, conste). Barba, redonda. Boca, regular (De mediana a pequeña, sépase). Disto mucho de ser bocón o "becudo" como me decía hace noches el ilustre y querido coronel Despaigne, que es alguien con boca como la del pez llamado Guasa y voracidad como la de otro pez, selacio, llamado tiburón). Color (el mío, no el del tiburón) blanco. Cabellos, rubios entrecanos; y por último, consta también que no posee señas particulares.

Después, en la otra hoja de dicha Tarjeta de Identificación, se lee:

"Administración de Correos de Habana. El infrascrito declara que las firmas que aparecen al pie de ésta y debajo de la fotografía adherida al frente, han sido puestas en su presencia y por la propia mano de **El Capitán Nemo**... natural de Ciego de Avila, Camagüey, Cuba, quien ha justificado su identidad debidamente". La tarjeta de este año tiene el número 3732 de orden de esta provincia.

Me ha servido en Bancos importantes, cobrando dinero fuera de Cuba. Viéndola, las cajeras, que realmente no son tan dadas a poner dificultades ni tan orgullosas como gran parte de los empleados de aquí, pagaban, saludaban y continuaban su honrada labor.

Tengo también, junto con mi tarjeta de identificación y mi partida bautismal, mi cédula electoral. Expone el número 98758 y declara que sé leer y escribir. Lo certifica alguien cuyo apellido parece decir "Marrajo". En 23 de septiembre de 1919, bajo Jengis-Khan, los marrajos estaban en alza y hacían toda clase de marrajerías. Pero, del mal el menos. La llamada "Cédula Electoral", disparatada, fea, chapucera, escrita con lápiz violeta, mal presentada, mal redactada, desordenada, diablesca y todo, como hecha de muy mala gana por los jengis-khanidas, sirve para votar. Al menos a mí me sirve esta, además de que contribuye a identificaciones con gentes que no debo mandar a paseo... "Libro Quinto de Bautismos de Blancos, en la Santa Iglesia de San Eugenio de la Palma", Ciego de Avila, Camagüey, Cuba.

La licencia de uso de armas, el nombramiento de redactor de importantes órganos de publicidad de este país y de otros, el número de mi revólver Colt, el de mi reloj de más alto precio y más valiosa clase, y hasta el número de la medida de mi calzado y de mis sombreros, han podido servirme. Con todo lo expuesto he probado a cabalidad ser quien he dicho que soy. Me he identificado con exceso, convencido de que quienes afirman tienen el deber de probar.

Una tarjeta de identificación parecida a la ordenada por el primer Gobierno Interventor americano, no facilitada por el correo provincial, sino por la Secretaría de Gobernación o de Justicia, sería un bien, un adelanto loable. Constituiría la prueba plena de la personalidad identificada legal y democráticamente.

La consecución de tal elemento de prueba constituirá un nuevo aporte de acierto gubernamental del general Gerardo Machado, Presidente de la República, o del comandante Zayas Bazán, Secretario de Gobernación, o del licenciado Barraqué, Secretario de Justicia, o de quien haya propulsado la idea inicial—que estaba en muchas conciencias—o de quienes, congresionalmente implanten, por una ley, el sencillo procedimiento identificativo dentro de la democraticidad más completa.

No más de diez centavos, valor del sello que lleve, debe costar la **tarjeta de identificación**, la cual debe llamarse así, llanamente, siguiendo la norma ya implantada en nuestra República. Cumple saber que—cual dijo un maestro de la ironía—"el dar a las cosas nombres rimbombantes no las mejora en lo más mínimo". He leído que se trata de llamar "Cartera" al documento citado. ¿Por qué "Cartera"? ¿Por ventura sería una bolsa hecha de cuero o tela? Esto, en buen castellano, es una cartera, en su prístina y más esencial acepción.

El sello que los ciudadanos deben pagar, como se hace con la tarjeta de identificación que implantaron aquí los norteamericanos y la cual sigue en vigor, aunque desconocida por el noventa por ciento de los cubanos—el sello, repito—pudiera ser especial, dentro de su precio de diez centavos—. Carlos Manuel de Céspedes que igualó, ante la ley, a todos los cubanos libertando a los esclavos; y Antonio Maceo, que tanto bregó porque las orientaciones de Céspedes se convirtiesen en realidad efectiva, debieran aparecer en ese sello republicano y democrático, orlado por este tríptico inmortal e invencible: "Libertad, Igualdad, Fraternidad".

Con esto, que es bien sencillo, bastaría. No se cargaría un nuevo tributo sobre el pobre pueblo que pasa hambre y ya no puede pagar mas impuestos de los que paga. Además, no habría necesidad de crear nuevos organismos burocráticos con personal impropia y abusivamente pagado. Las Administraciones de Correos se bastan para expedir tarjetas de identificación. Las que ahora se expidiesen no deben costar nuevos sacrificios al pueblo que sufre, trabaja y paga. Lo necesario, lo democrático, lo propio, es cancelar oficinas poco útiles, no crear otras absolutamente innecesarias. Trabajemos más y malgastemos menos.

SOCIEDAD NACIONAL CUBANA DE LA CRUZ ROJA

Estadística de los enfermos asistidos en el Dispensario de la Cruz Roja Cubana durante el mes de Junio de 1926

Medicina General	368
Ojos	3
Vías Digestivas.	147
Vías Urinarias	60
Vías Respiratorias	158
Garganta, Nariz y Oido . . .	30
Puericultuta.	90
Piel y Sífilis.	59
Consulta Dental	189
Inyecciones	57
Fórmulas.	1.919
Número total de enfermos consultados.	1.769

(F.) Dr. Ramón F. Ledón García,

Director del Dispensario.

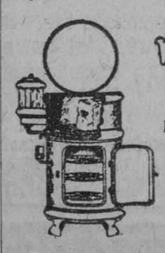

WHITE FROST
NEVERAS
HIGIENICAS
COMODAS
ELEGANTES

PIDA CATALOGO
Tel. A-6688
O'Reilly 36

WHITE FROST Company

El Sol ha de Apagarse

Algún día, por cierto, el sol ha de apagarse; pero esto no dice que debemos perder ahora la oportunidad de probar las nuevas tabletas Bacalaol del Dr. Richards.

Es casi increíble la rapidez con que empieza el BACALAOL DEL DR. RICHARDS su tarea de producir carnes, vitalidad, sangre roja, —en una palabra,—vida. Estas nuevas tabletas del más puro aceite de hígado de bacalao, módicas en precio, producen resultados sorprendentes en muy poco tiempo.

Cada tableta revienta de salud para todos.

Las personas flacas, enfermizas, cansadas y débiles; las que necesitan rodear su cuerpo de carnes firmes y sólidas; los niños raquíticos, de huesos reblandecidos,—todo el mundo debe aprovechar el Bacalaol en seguida.

Una Tableta BACALAOL equivale, en valor nutritivo, a una cucharadita del más puro aceite, y, ¡qué resultados más rápidos! Casi en seguida empieza usted a notar lo bueno que le está resultando este magnífico tónico. Mejillas rellenas y rosadas, cuerpo fuerte y robusto, mente satisfecha y alegre, salud vibrante,—todo ello viene con el BACALAOL. Su precio es muy módico y lo venden todas las farmacias buenas.

Tabletas BACALAOL del Dr. Richards
PARA ENGORDAR

:: ANCHOAS EXQUISITAS ::
Palacio de Oriente
ANTONIO ALONSO, HIJOS Vigo, España.

¡Qué Sueño Más Dulce
Y Tranquilo Tiene este Niño!

Su madre es precavida y un cuarto de hora antes de acostarlo ha rociado su habitación con **FLY-TOX**, evitando que los mosquitos piquen sus delicadas carnes, que además de hacerlo sufrir, pueden causarle las enfermedades que trasmite ese dañino insecto.

FLY-TOX

El Insecticida del Hogar

Acaba con los mosquitos y las moscas rápidamente. En una casa rociada con **FLY-TOX** no pueden vivir ni moscas ni mosquitos.

Es un líquido cristalino de olor agradable; no mancha las manos, los muebles ni las telas más delicadas; no perjudica a los animales; es inofensivo.

Pídase en farmacias, ferreterías y mueblerías
El único envasado en frascos

Un rociador de ensayo se regala con cada frasco. El rociador de mano da mejor resultado; vale 50 centavos.

MATA: moscas, mosquitos, cucarachas, chinches, pulgas, garrapatas, hormigas, polillas y bibijaguas.

FLY-TOX

UNICOS DISTRIBUIDORES PARA CUBA:
ROQUE Y FRANCESCHI — HABANA 70

¿TOSE USTED?
¿SIENTE MUCHA OPRESIÓN?
¿LE DÁ FIEBRE?

El GRIPPOL es una medicación de gran éxito en el tratamiento de la grippe, tos, catarros, bronquitis, tuberculosis pulmonar, laringitis y demás desórdenes del aparato respiratorio.

DE VENTA EN TODAS LAS BOTICAS DE LA ISLA

Cuando prepare su viaje al extranjero, usted debe pensar en la manera más segura y conveniente de llevar sus fondos.

Una Carta de Crédito de **The Bank of Nova Scotia** resuelve su problema.

Sucursal de la Habana
Cuba y O'Reilly

THE BANK OF NOVA SCOTIA

Fundado en 1832
Capital $10,000,000 Reserva $19,500,000
Otras Sucursales en la Habana
Padre Varela 650. Oficios 28. Ave. de Italia 63.

En las
GRANDES REBAJAS
que hemos iniciado desde hace días, está incluída una soberbia colección de
VOILES SUIZOS
en pintado y color entero, a

25 cts.

Son de la última novedad y estilos más originales.

Sábanas GLORIETA CUBANA
Tamaño 72 x 90
No se encuentra calidad más duradera que ésta.

a $1.25

MEDIAS "VAN RAALTE"
Tenemos el color que desee, a $1.75.
Toda seda, a $2.75.

LA GLORIETA CUBANA
San Rafael No. 31.—Teléfono A-3964.

ANUNCIESE EN EL "DIARIO DE LA MARINA"

MONDARIZ!

Fuentes de Gándara y Troncoso.

Las aguas milagrosas para combatir las afecciones del

ESTOMAGO, HIGADO Y RIÑONES.

Recomendadas por los más eminentes médicos del mundo.

J. CALLE & CO., S. en C.

OFICIOS 12-14. TELEFONO A-5580.

De venta en bodegas, cafés, boticas, etc., de toda la Isla.

12 4

MOSCATEL QUINCARNE

El que a todos conviene, porque además de recrear grandemente el paladar, repone con eficacia las energías y las fuerzas perdidas.

Lo importa "LA VINATERA". De venta en todas partes.

Anuncios TRUJILLO MARIN

DONATIVOS PARA EL BUSTO DEL DOCTOR DELFIN

LISTA REMITIDA POR LA SRA. ADELAIDA SEPULVEDA

Suma anterior.	$1,015.34
Escuela número 15. Sta. Cruz del Sur. Srta. Mercedes Guevara	$ 2.25
Escuela número 28. Finca San Miguel, Bahía Honda. Srata. Mercedes M. Vieta.	1.00
Escuela de Sagua de Tánamo, Oriente. Sr. Feliciano Gelpi. .	2.00
Escuela Central J. María, Matanzas. Srta. Agustina Romero . .	1.07
Escuela Boca de Camarioca, Matanzas. Srta. Edelmira Frisá . .	1.50
Escuela Santa Cruz del Sur, Aula No. 4. Sra. María J. Lamnier Viuda de H.	4.00
Escuela La Yaya, Nueva Paz. Srta. Generosa	3.00
Señoritas López.	0.50
Escuela número 25. Finca Laberinto, Matanzas. Sra. E. Basnuevo de Morales	1.00
Escuela de Matanzas. Sra. María N. Banet Viuda de Venier . .	2.00
Escuela número 8, San Antonio de las Vegas. Srta. Estela Maza .	3.00
Escuela número 20, Calera Lamace, Cárdenas. Sra. Herminia F. de Iglesias.	0.50
Escuela de la Janeta, Mendoza, Pinar del Río. Srta. C. Obregón.	1.50
Escuela número 7, Chaparra, Srta. Josefa D. Dominicis	4.45
Escuela No. 20, Arroyo Colorado, Ovas. Sr. Santiago A. Mesa Ch	2.00
Escuela número 5, Los Palacios. Srta. Elena Soto.	1.50
Escuela número 19, Aula No. 2, Los Palacios. Srata Carolina Soto	1.00
Escuela número 2, Matanzas. Sr. Casimiro Soler	2.00
Escuela Central Alava, Banagüises. Srta. Blanca Echenique . .	1.30
Escuela número 4, Torriente, Matanzas. Srta. Rosa Montero . .	2.40
Escuela número 13. Remates de Guane. Sr. Narciso González . .	1.50
Escuela número 1. San José de las Lajas. Sr. Irmino Navarro.	5.00
Total.	$1,059.81

Busto Dr. Delfín,
Dulce María Sainz de la Peña, viuda de Mena.
Presidenta.

Este es un precioso diseño de "Troya", en blanco con un dibujo calado en fondo beige. También lo hay en gris oscuro combinado con gris perla.

Si le gusta el modelo, el precio también le ha de gustar. Porque "Troya" atrae con sus estilos y con sus precios.

TROYA
BELASCOAIN
83 y 85

Menendez y Cia

El interior 30 cents extra

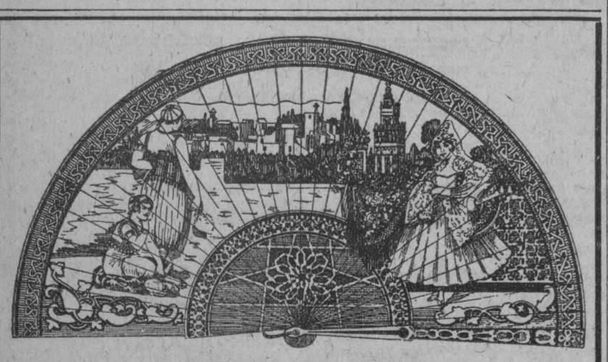

"ABANICO SEVILLA"

ULTIMA NOVEDAD

Tamaños grandes, en colores, medios tonos, y lutos. Ventas al por mayor y al detalle, en CASA CALVET (Prado 86) y en su sucursal de Obispo y Aguiar

BONIFACIO CALVET

Teléfonos A-3175 y M-3436

7019 4 alt 22.

PARA EL ASILO DE SANTA MARTA

Heraldos de buenos corazones, generosos heraldos que tan alto colocan la piedad humana, así llegan a nuestro poder, para ayudarnos a adquirir las colchas que necesitan las sesenta ancianitas que se albergan en el Asilo, los donativos que en esta época asaz difícil para el pobre como para el rico, son la mejor prueba del buen deseo de los que piensan en sus semejantes.

El día 29 gran día de Santa Marta, las viejecitas tendrán sus cubrecamas blancas, que también les sirven de abrigo durante las madrugadas en la estación del Estío.

Lista de los donativos recibidos hasta hoy y por los cuales comprenderá el lector que nos falta poco para llegar al total:

Isabel H. de Párraga	$ 9.00
Rosa Pons de García Toledo	3.00
Lusinda C. de A. Cuevas .	3.00
Niña Marta M. Solaregui .	3.00
Teresa Robirosa de Uribarri	3.00
Andrea H. de Barreras. . .	3.00
Sofía H. de Rodriguez. . .	3.00
Mercedes H. de Rodelgo . .	3.00
Sofía H. de eRodriguez . .	3.00
Guillermina Portela.	3.00
Rita Pino de Lozano	6.00
Amelia Solberg de Hotkinson	6.00
Flora Rigau de Pella. . . .	3.00
Carmen Arenas de Piñera .	3.00
Consuelo R. de R. Izquierdo	3.00
El niño Pepito Pimentel y Menéndez.	3.00
Catalina G. viuda de Larrousse	3.00
Viuda de Martinez.	2.00
Catalina Larrouse y Querediaga.	3.00
Emilia y Pancho	6.00
Esperanza Bernal de Zubizarreta.	3.00
Fela Mederos viuda de Fernández.	4.00
María Manuela Fernández .	3.00
Sra. Cowley Vda. de Bermay	6.00
María Gutiérrez y García .	3.00
Consuelo M. de Govantes. .	6.00

Y la hija adorable de mi querido compañero Enrique Fontanills, una Marta que todos los años recuerda a las pobres viejecitas me envía 10 pesos.

Srta. A. (Una devota) Una colcha; María Saavedra de López, tres colchas; Teresa López Saavedra, 3 colchas; Sra. de Villageló, una colcha.

Ahora sólo falta que las Martas que celebren su santo ese día, se apresuren a compartir sus regalos con las viejecitas asiladas y de este modo tendremos las colchas que faltan para completar las sesenta.

Consuelo Morillo de Govantes.

Nota: (I-3647). Pueden llamar a este teléfono para cualquier informe relacionado con la colecta o con el Asilo de Santa Marta.

DE CALIMETE

CRONICA DE FOOT-BALL

El Club Deportivo de Calimete vence, tras titánico esfuerzo, al Colón Sporting Club, por dos goals a uno. Un sinnúmero de fanáticos y bellas colombinas, han presenciado este encuentro, desarrollado en los flamantes campos de Aguila Park de Colón.

Técnica, concisión y coraje han sido las notas características de este match.

Bajo el arbitraje del amigo Mateo, y actuando de jueces de línea dos conocidos "spormants" de la simpática villa, se alinean los equipos a las cuatro de la tarde.

PRIMER TIEMPO

El match:

Escoge campo Calimete y saca Colón a un tren movido que es contrarrestado por la defensa Calimetense.

Se hace de la pelota el sin rival Cuervo, centro medio del Deportivo, y regatea la línea a un tren fantástico.

Es una jugada de peligro; pero la defensa colombina rechaza el esférico, salvando a su equipo de esta jugada peligrosa.

Las jugadas de mérito se repiten y los veinte gladiadores se hallan en el campo dispuestos a vender cara su derrota.

Llega el momento culminante, Calimete se hace de la pelota y recorre la línea con verdadera maestría. El público se emociona, Alonso, el delantero calimetense, recoge el balón y lanza un fuerte chut que perfora la red colombina.

Es el primer tanto de la tarde a favor de Calimete.

Los colombinos buscan el empate, el centro medio es el héroe de la jornada y en varias ocasiones pone en peligro la meta contraria.

Recorre éste la línea de una fuerte arrancada, pero cuando se presta al chut, el esférico se extravía. Ha perdido un tanto casi seguro.

Hay una pequeña melée ante la portería colombina, y Figares, delantero del Deportivo, es el que chuta valiendo el castigo de una mano en el área de goal.

Cuervo tira el penalty de un chut sesgado, y marca el segundo tanto a favor de su equipo.

SEGUNDO TIEMPO

Colón, lleno de corage, busca el empate atacando con bríos, pero Calimete mantiene su victoria con fuertes jugadas.

La meta del Deportivo se halla en peligro, la avalancha colombina se presta al empate y el portero calimetense contrarresta el empuje.

Estamos en la parte más interesante del encuentro; el capitán colombino arenga a los suyos, y Calimete se presta a la defensiva.

Fuerte chut de Colón y magnífica parada de Valdés que hace las veces de San Pedro de un modo magistral.

Una mala salida del portero da origen a una ligera discusión, siendo castigado el Deportivo con penalty que tira González y marca un tanto para su equipo.

El partido va a finalizar y Colón busca el empate, aun recurriendo al juego sucio, pero la fatalidad los persigue y el réferee pita el final con un score de 2 por 1 a favor de Calimete.

LOS EQUIPOS

La técnica característica de uno y otro equipo es casi igual.

Los del Deportivo practican con tanta o más maestría que los Colombinos el paso corto y ágil, y conducen el ataque con mucha precisión y brío por las alas.

En cuanto a valores individuales, Colón tiene figuras de un relieve insuperable.

EL ARBITRO

El árbitro se mostró imparcial, nos dió a demostrar su escasa vista para este juego, pero bien merece un aplauso por su actuación.

EL PUBLICO

Este fué numerosísimo, lo que prueba la grande popularidad que va tomando el deporte de foot-ball.

Bellas y lindas Colombinas realzaron con su presencia los flamantes terrenos de Aguila Park, aplaudiendo a los veinte y dos gladiadores que lucharon con tesón por poner a buena altura el pabellón de su club.

SEDEIVAC.

ESTACION TERMINAL

EL GENERAL MOLINET, LLEGO AYER

Un accidente en líneas del Oeste retrasa a los trenes y otro accidente en líneas del F. C. de Cuba, retrasó al tren número seis

LAS FIESTAS DE SANTIAGO DE LAS VEGAS

EL GRAL. EUGENIO MOLINET

Ayer llegó del Central Chaparra el asesor de la Cuban American Sugar Company, general Eugenio Molinet.

ACCIDENTE EN LINEAS DEL OESTE

Ayer como a las 10 y 40 de la mañana en el kilómetro 116 entre las estaciones de Bacunagua y Taco Taco se descarrilaron totalmente 6 carors y el cabouse del tren 643 que iba de Cristina a Paso Real y un trock del alijo de la locomotora que lo arrastraba que era la 241. Por esta causa se formó un tren especial de viajeros en Rincón que fué al lugar del accidente para trasbordar el pasaje que traía el tren 84 para esta y el material de este tren No. 84 quedó en el lugar del descarrilamiento para trasbordar el pasaje del tren 93 que salió de esta a las 19 y 9 de la tarde quedándose este material del 83 del lado de acá para recoger y traer el pasaje del 86 que venía de Guane y este material regoció el pasaje del tren 85 que salióde esta a las ó y 40 como de costumbre. Todos estos trasbordos ocasionaron el natural retraso a los trenes que hemos señalado. No hubo desgracias personales.

El Auxiliar del Superintendente de Tráfico del Distrito Habana, señor Luis Cheappy dispuso todo lo conducente para evitar demoras mayores a los tresnes de viajeros.

EL TREN DE SANTIAGO DE CUBA MUY RETRASADO

El tren de Santiago de Cuba que debía llegar a las 6 y 2 de la tarde de ayer lo realizó con más de dos horas de retraso debido a accidente habido en líneas del Ferrocarril de Cuba.

Con este motivo, los Ferrocarriles Unidos, atendiendo a su pasaje local dispuso la formación de un tren especial en Santo Domingo que vino a Coliseo a entregar su pasaje de Caibarién y Cienfuegos al tren No. 10 procedente de Cárdenas.

TREN DE CIENFUEGOS

Este tren llegó a su hora traído por el maquinista Rafael Pérez y el conductor Genaro Lavín, siempre atento y cortés con el pasaje. Por él llegaron de Cienfuegos: Ramón Sosa, Germenegildo Alfonso, Ramón García, Enrique García, Gastón Behar, León Echevarría, señora Generosa Menéndez, un buen número de Hermanos Maristas y el Padre Miguel y varias Hermanas Maristas que hace poco se encuentran en esta.

VIAJEROS QUE LLEGARON

Por distintos trenes llegaron de Bayamo: el Alcalde Municipal de aquel término, Luis Daniel Fernánder. Camagüey: Julio del Castillo, Representante a la Cámara; Ismael Varona, Julián Miranda Agüero y sus hijas Esmeralda y Lucrecia.

EL CORONEL RETIRADO CARRILLO

Fué a Pinar del Río el coronel retirado del Ejército Nacional, Francisco Carrillo.

POLITICOS DE VIAJE

Salieron a más de los que habíamos anticipado que saldrín ayer el señor Juan Gualberto Gómez que fué a Pedro Betancourt; el señor Carlos Fernández de la Torre, candidato liberal con el número 1 en la candidatura para representante y con muchas probabilidades de triunfo, los Representantes a la Cámara Aquilino Lombard, a Colón; José Baldor, a Pinar del Río; el ex-Representante a la Cámara Primitivo Ramirez Ros, a Matanzas.

VIAJEROS QUE SALIERON

Pos distintos treens fueron a Paso Real, la señora viuda del teniente coronel Cárdenas; al Central Covadonga, el administrador de esa finca azucarera Alejo Carreño; a Matanzas: Virgilio Sarate, Manuel de Jesús Linares; Caibarién: Eduviges Hernández de Pérez y sus hijos; Camajuaní: Rafael Agüero.

TREN A SANTIAGO DE CUBA

Por este tren fueron a Santiago de Cuba Joaquín Egullior; Aguacate: José Pina; Santa Clara: Mateo Pérez, el teniente del Ejército Nacional Alvarez Cerice Tabío y señora; Miguel Angel Laguardia, Silvio Lubián; a Florida; doctor Hernández; a Matanzas el Jefe de la Estación de los Ferrocarriles Unidos de aquella ciudad Aurelio Carmona, Ricardo Silveira; a Cárdenas: Mario Achón, Francisco Martínez Milanés, Carlos Jones, doctor Ernesto J. Castro, Feliciano Alegría; a Camagüey doctor Benito Moreno; a Sagua la Grande, Evaristo Cabada; a Banagüises, Teodoro Arredondo, Teodoro Arrechea, José Díaz; a Colón, Julián González Cepero, Ramón Migoya, José Cobo y familia, Pedro Olivera y familia; a Camajuaní Mr. Haas. También a Santiago de Cuba el representante a la Cámara Emilio Santa Cruz Pacheco y familia; al Central Estrada Palma el jefe de maquinaria de ese central Rafael Cabrer; a Campo Florido, José A. Yañez.

LAS FIESTAS DE SANTIAGO

Ayer por los trenes eléctricos a Rincón, se trasladaron a Santiago de las Vegas numeroso contingente de viajeros para disfrutar de las fiestas que en dicho lugar se celebraron.

TREN EXPRESO LIMITADO

Llegaron por este tren de Santiago de Cuba: el doctor Julio Castellanos; José María Luque. De Nuevitas: José Pérez. Del Central Santa Marta: Angel Agramonte. De Santa Clara: Manuel Gómez. De Morón: Manuel A. Pérez; Francisco Linares. De Camagüey: Ernesto Sánchez Miranda y familia; Angel Hernández. De Guayos: el doctor Bacallao. De Ciego de Avila: el doctor Diego Torres. De Florida: Benigno González. De Cabaiguán: Pablo Pérez. De Camagüey: Narciso Aristigueta; Antonio Bello. De Holguín: Amador Pérez. De La Esperanza: César Temes. De Gibara: Rafael Cuesta. De Gaspar: Rafael Cruz. De Bayamo: el teniente F. Miranda.

TREN A GUANE Y A PINAR DEL RIO

Por estos trenes fueron a San Juan y Martínez: Manuel Díaz; el teniente de la policía Pocat; Ramón Muñiz; Antonio González. A Artemisa: Primitivo Acebal. A Pinar del Río: Adolfo López. Rogelio Giquel; Maximino Fernández; A. G. Larrezari; Juan Montes; Deatino Camacho, secretario del Instituto provincial de aquel lugar; a Guane: Serafín Alvarez; Manuel Rubio. A Los Palacios: Isaac Cárdenas; Pedro Camero; Juan Gallo. A Candelaria: Paulino Ruiz. A Güira de Melena: Jorge Cuervo. A Bacunagua: Flora Hernández de Hernández y al Central Andorra: Julio Rómulos.

TREN DE CARDENAS

Trajo este tren el pasaje de Las Villas y por él llegaron de Encrucijada: Martín Soler y señora. De Sagua la Grande: Pura Bacurro de Quiñones; señora Mercedes Caubí, viuda de Cubas y familia; Carlos Elías. De Matanzas: el doctor Luis Pérez; la señora viuda de Ibarguen e hijos; Octavio Suts. Cárdenas: las señoritas Isabel y Rosita Cabezón y Espinosa; el señor Otto Meitzner; Ramón Martínez Milanés; la señora Silvia Ruiz de Casas y sus hijos Tomasita y Clara. De San Miguel de los Baños: Manolo López y señora. De Colón: Sergia García. De Aguacate: doctor Marcelo Reyes. De Campo Florido: la señorita María Luisa García. De Gelpi: Fermín Aguirre. De Remedios: doctor Jesús Menéndez. De Coliseo: el doctor Morales Pedroso. De Jaruco: doctor González. De Punta Alegre: Antonio Cao. De Jovellanos: Gerardo Tabío y señora. De Varadero: el comandante auditor del Ejército Nacional, del Portillo; el teniente del mismo Ejército Lombard. De Aguada de Pasajeros: doctor José López Castro.

EL PRIOR DE LOS CARMELITAS

Regresó de su visita a varios lugares de Las Villas el prior de los Carmelitas, padre José Vicente de Santa Teresa, párroco de la Iglesia del Carmen, de esta capital.

PRESIDENTE DE PROPAGANDA DEL CENTRO GALLEGO

Regreró de Matanzas el presidente de la Sección de Propaganda del Centro Gallego, señor Miguel Fariñas, acompañado del señor Cristóbal Pérez, que fueron a esa población para atender asuntos de una Delegación.

EL DIRECTOR DEL INSTITUTO DE MATANZAS

Ayer llegó de Matanzas el doctor Arturo Echemendía, director del Instituto de aquella provincia.

TREN DE SANTIAGO DE CUBA

Por este tren llegaron del Central Elia: el representante Juan Cabrera; el doctor Rogelio de Armas y señora; el doctor Manuel Rodríguez Fuentes Jr. De Trinidad: las señoritas González; Carlos Carret. De Santa Clara: Librado Muro; José F. Luaces. De Sancti Spíritus: la familia de Price. De Zaza del Medio: Julio Rescollo y su hija Felicitas

TREN EXPRESO LIMITADO

Anoche salieron por este tren a Santiago de Cuba: la señora Elvira Cap viuda de Bacardí; la señorita Esperanza Ledón; la señora Irene García de Castillo y familia; doctor Octavio Ortiz Casanova. A Jatibonico: Armando Pascual. A Matanzas: Rafael de Marchena y señora; Aurelio Carmona, jefe de la Estación de los Ferrocarriles Unidos en aquella ciudad; el doctor Ricardo Rodríguez Cáceres y señora. A Morón: la señora Trinidad Machado viuda de Marín; las señoritas Amelia Torrado y Zoila Barroto. Al Central Punta Alegre: Fernando Labrada. A Camagüey: el senador Adolfo Silva y señora; el señor Pedro Iriarte; Rafael Tomé; Rafael Rojas. A Sancti Spíritus: Charles Schimidd. A Falla: doctor Pompilio de la Vega jr., al Central Stewart: Ernesto Saavedra. Al Central Agramonte: señora Isabel Rivas de Zúñiga e hijos. A Holguín: Mario González. A Ciego de Avila: Carmen Renanet; Agustín Arango; Marcelo Bravo. A Holguín: Hortensia Rodríguez viuda de Angulo. Al Central Stewart: el ingeniero Mr. Lakus. A Guantánamo: Emilio Rodríguez. A Matanzas: Eduardo Leta: B. M. España. A Florida: José cuona Cartañá. Al Central Violeta: Fagiordo.

REGRESO AYER EL SECRETARIO DE GOBERNACION Y EL GOBERNADOR

Ayer, por la tarde, regresó a esta ciudad el secretario de Gobernación, comandante Zayas Bazán, y el gobernador de la provincia, señor Antonio Ruiz Alvarez.

El DUO-ART

Llevará a su casa, junto con el arte de los Grandes Pianistas, el mejor medio de entretener sus amistades.

DEJE que el DUO-ART anime su silencioso hogar con la buena música interpretada por los mejores Pianistas de nuestra época. La vida tendrá nuevos e inestimables alicientes para usted cuando haya logrado apreciar la incomparable compañía de los más grandes intérpretes del Piano —Paderewski, Hofmann, Ganz, Friedman—, entre otros muchos de los más notables Pianistas vivientes. Escúchelos diariamente en sus interpretaciones de los clásicos. Recree su espíritu con las Melodías de sus Operas favoritas. Invite a sus amistades a bailar los más modernos Fox-Trots interpretados por especialistas del género.

El DUO-ART, con ser el instrumento musical más notable que el genio del hombre ha producido, se vende a precios razonables.

El DUO-ART se construye en varios estilos verticales y de cola y se instala en Pianos WEBER, STECK, STROUD, AEOLIAN y en el incomparable

STEINWAY

La obra suprema del arte de la construcción de Pianos!

GIRALT, Agentes, O'Reilly No. 61, Tels: A-8336 - A-8467

NORTEAMERICA NO PRESTARA MAS DINERO A FRANCIA SI NO SE APRUEBA EL ARREGLO DE LA DEUDA

WASHINGTON, julio 26.—(U. P.)—Los Estados Unidos decidieron hoy sostener con firmeza su actitud relativa al convenio de la deuda francesa y no ceder a la propaganda ni a las amenazas para modificar el pacto concertado por Mellon y Berenguer para el pago de la deuda de Francia, que sube a 4.500 millones de pesos en un período de 62 años.

La Comisión de la Deuda ha abandonado ya todos sus esfuerzos para llegar a un acuerdo con Francia, según informó el secretario interino de Hacienda, Mr. Winston. Los funcionarios del Gobierno no parecen alarmados por la noticia de origen francés anunciando que el pacto norteamericano será archivado y el convenio con la Gran Bretaña aprobado por el parlamento francés.

Ningún banquero concertará empréstitos con Francia ni con las empresas francesas, según los planes que se tienen acordados, a menos que el convenio sobre las deudas de guerra de Francia sea ratificado y se ponga en vigor. Esta resolución, según se cree, obligará a Francia a ratificar dicho convenio.

Los altos funcionarios del Gobierno manifestaron que el plan de Herriot para solucionar la crisis francesa sin la ayuda financiera del extranjero era impracticable e imposible. Los Gobiernos franceses caerán cada dos semanas amenos de que se apruebe un programa financiero permanente, aseguraron finalmente.

FALTA EL AGUA EN GUANTANAMO

Guanabacoa, julio 20, 6 p. m.—DIARIO, Habana.—El Dr. Felipe Arús, Alcalde interino de este término, ha hecho público, que la falta del agua se debe a la instalación en Palatino, de una tubería directa e independiente para el servicio de Guanabacoa, cuya obra se terminará de cinco a seis días próximamente, asegurando que después de ello, tendrá el término un eficiente servicio de agua.

Cortés, Corresponsal.

The FLORSHEIM SHOE

Cuando va Ud. por la calle ¿va Ud. satisfecho de sus pies? Los caballeros que usan Zapatos Florsheim saben que van calzados correctamente.

Horma Bristol Estilo X-143

De venta en todas las casas donde venden calzado fino. Sírvase escribirnos si no hay agencia en su población.

THE FLORSHEIM SHOE COMPANY
Manufactureros Establecida en 1892
CHICAGO, ILL., U. S. A.

La fábrica más grande del mundo de calzado fino para caballeros. Busque la marca en el calzado.

The Florsheim SHOE

USE TALCO DE COLGATE

Goce del delicioso bienestar que produce después del baño. Deja la piel fresca y exquisitamente perfumada

25 Cts. En Cuba
En E.U.A. 25 Cts.

Refrésquese con él antes de acostarse

Distribuidores
Stark Incorporated
Arsenal 2 y 4 - Habana

Son Suaves y adherentes con propiedades antisépticas, que ayudan a conservar la piel en estado saludable

25 Cts. En Cuba
En E.U.A. 25 Cts.

Bueno para cutis ásperos e irritables

Colgate & Co.
Establecidos en 1806
Grand Prix Paris, 1900

LA FRANCE ROSE

TRES PERFUMES PENETRANTES DELICIOSOS

VIOLET

CASHMERE BOUQUET

M.E.C.D. 2016

GRAN VENTA BOTARATE

¿Le gusta a usted el mar, lectora?
¿Sí?...
Entonces, le gustará también un bonito traje de baño, y sus accesorios tan atractivos como él.
Le agradará que le cueste poco dinero, seguramente...
Tenemos un precioso modelo de traje de baño, de la más fina calidad, para usted; le cobraremos bien poco por él.

TRAJES DE BAÑO, en los colores gris azul pastel y punzó. Con listas de diversos colores en la falda. A $2.75.
TRAJES DE BAÑO de punto de jersey, de la na. Bellos estilos. Colores punzó, verde, azul, carmelita y negro. Lindos adornos intercalados. A $4.
TRAJES DE BAÑO magníficos, con preciosas combinaciones en diferentes colores. A $6.25.
TRAJES DE BAÑO de jersey estampado insuperable, en coloridos varios. A $7.

Para niñas, disponemos de infinitos estilos y colores, en todas tallas.

Tenemos también los aditamentos necesarios: Gorros, zapatillas, bolsas, etc., en diversas calidades y diseños.

Para ir a la playa, necesita usted una sombrilla.
Recuerde nuestro espléndido surtido, y nuestros precios, que no admiten comparaciones.

ZENEA (NEPTUNO) Y SAN NICOLAS

HABANERAS

DE DIAS

AMERICA ARIAS VIUDA DE GOMEZ

Un saludo al empezar.
Es de felicitación.
Llévenlo estas líneas hasta una dama respetable y dignísima, América Arias, la viuda del nunca olvidado general José Miguel Gómez.
En esta fecha, festividad de Santa Ana, está de días.
No lo celebra.
Como ningún otro año.

La fecha de hoy es una evocación para su alma de memorias sagradas.
Rodeada de los seres que la adoran y la bendicen pasará su santo en su señorial mansión del Prado.
Habrá para la ejemplar y caritativa señora congratulaciones infinitas.
Serán de esta sociedad.
Que la quiere y la admira.

EN EL ANGEL

Boda elegante.
En la Iglesia del Angel.
Dispuesta está para el miércoles la de Sarita Rivacoba, linda señorita, y el joven Lionel Cabrera.
Hermana la novia de la bella señora Rosita Rivacoba de Marcos.

Ceremonia en plena tarde.
A las cinco y media.
Relacionados con esta boda tengo muchos e interesantes detalles.
Los daré mañana.
En sitio de preferencia.

CROWDER

De alta.
El general Crowder.
Ha dejado su celda del Hospital Militar de Columbia después de la delicadísima operación quirúrgica que sufrió de manos del doctor Nogueira, segundado el eminente cirujano por el joven capitán Juan Silverio, médico del Ejército de la República.
Desde el sábado se encuentra de nuevo el ilustre diplomático en su residencia de la Embajada de los Estados Unidos.
Satisfactorio su estado.
Por completo

EL ULTIMO COMPROMISO

De amor.
Un compromiso más.
Me apresuro por lo que tiene de agradable y de simpático a hacerlo público.
Por el distinguido notario Arturo Galletti Pimentel fué pedida el sábado para su hijo, el joven abogado Arturo Galletti y Cabot, la mano de María Fefa Beltrán.
Encantadora señorita.
De la sociedad de Oriente.
Ante la respetable señora Caridad Moreno Viuda de Beltrán, madre de la gentil María Fefa, fué hecha la petición oficialmente.
¡Mi felicitación!

Continúa en la página 7

MUEBLERIA "El Cañonazo"
Para ver MUEBLES de VERDADERO GUSTO hay que VISITAR esta casa
S. Rafael 1-C. Teléfono M-1127

García, Sixto y Cía. Habana.
Centro Privado. Tfno. M-5031.
Telégrafo "Siglo"

ALMACENES
Fin de Siglo
VARIAS TIENDAS EN UNA
San Rafael y Aguila, con pasaje interior a San José 16 y 18

Los precios de los "Almacenes Fin de Siglo" son los mas bajos de la Habana
Y de este privilegio disfrutan los artículos de todos los Departamentos

CINTAS
De gro
gros-grain
falla
terciopelo
En todos los anchos y colores.
Las mayores novedades. Todas las aplicaciones.

ENCAJES
De malla
filet,
Guipour,
Inglaterra, etc.
Legítimos o de imitación.
Todos los anchos, matices y diseños.

GOLAS Y GOLILLAS
Plisadas, de encaje, seda, tul, velo, muselina.
Para el cuello pechera y vestidos de sport.
Rectas, con ondas o formando flores.
Todos los anchos y matices.

PERFUMERIA
PERFUMES DE MODA
DE ROSINI.--"Maharadjah".
DE BABANI.--"Afghani".
DE LENTHERIC.--"Au fil de l'eau".
DE BRYENNE.--"Mabrouka".
DE D'ORSAY.--"Toujours fidele".
DE ARTIEL ET ARMAND.--"Un rien".
DE GUERLAIN.--"Pour troubler".
Elija siempre el perfume que la defina espiritualmente.

REGALOS
Moteras de alabastro pintadas a mano.
Perfumadores de bacarat, perla nacarada, cristal de Bohemia con esmaltes de oro a juego.
Joyeros de maderas preciosas, de bronce, marfil...
El más noble concepto del arte es que tiene aplicaciones prácticas.

BABIES
Estuches de celuloide esmaltado, con cepillo, peine, jabonera, maruga y motera.
En todos los tamaños y colores.
Canastillas completas, muebles, trajecitos, libros Record, pesas...

Toda mujer de su casa debe visitar diariamente el nuevo local de los "Almacenes Fin de Siglo". Encontrará allí, a precios extraordinariamente económicos artículos de verano, de primera calidad

Identifíquese usted
Contamos con muy originales modelos en PULSOS IDENTIFICADORES, oro 18 kilates. Transformamos toda clase de joyas antiguas.
LA ESTRELLA DE ITALIA
TELEFONO A-2660. COMPOSTELA 46

MEJORES
que las que le ofrecemos no las encontrará usted. Nuestras lámparas se garantizan todas. Los modelos son elegantes y muy originales. No hay dos iguales!
"CASA VERSALLES"
(LA CASA DE LAS NOVEDADES)
ZENEA (NEPTUNO) 24. Teléfono A-4498

GINEBRA AROMATICA DE WOLFE
LA UNICA LEGITIMA
Importadores Exclusivos
: : en la República : :
PRASSE & CO.
Teléfono A-1694 - Obrapía, 18 - Habana

Westclox

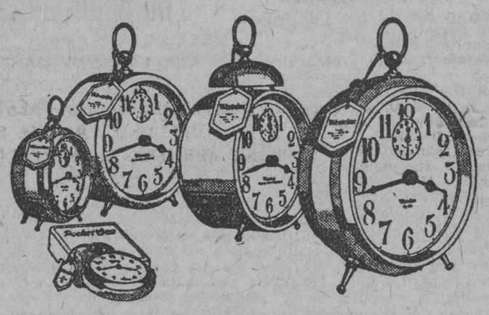

El Westclox nunca olvida

¿Para qué atenerse a los criados cuando un despertador digno de toda confianza cuesta tan poco? Todos los despertadores Westclox son dignos de confianza, funcionan con exactitud y hacen sonar la campana oportunamente. Cuando se les ha dado cuerda y puesto a determinada hora, nunca se olvidan de dar la llamada.
Pida a su proveedor que le muestre los Westclox.

Big Ben.....$4.00	Buenos Dias B.....$2.25
Big Ben Luminoso...$5.00	Black Bird.....$3.00
Baby Ben.....$4.00	Buenos Dias C.....$2.75
Baby Ben Luminoso.$5.00	Jack o'Lantern.....$3.75
Buenos Dias A.....$1.75	Pocket Ben.....$1.75
Glo-Ben.....$2.75	

WESTERN CLOCK COMPANY, LA SALLE, ILLINOIS, E. U. A.
Fabricantes de *Westclox:* Big Ben, Baby Ben, Pocket Ben, Buenos Dias
Si es Westclox es buen reloj
114

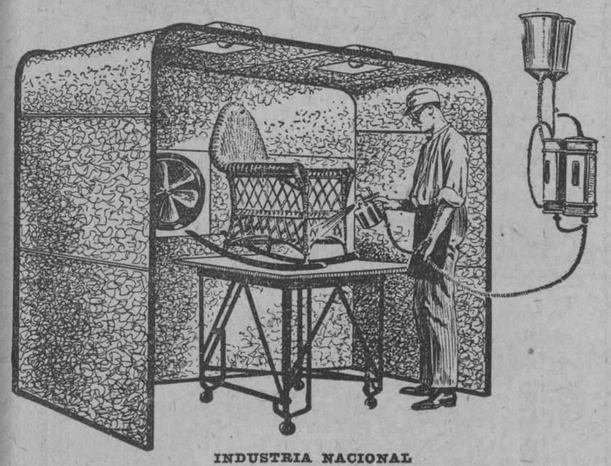

INDUSTRIA NACIONAL
Fábrica de esmaltar mimbres y muebles de todas clases con el moderno automizador.
"CASA CIRIACO"
MANRIQUE 64 TELEFONO M-3122
C 1805 24 Jl.

PARA SUS CANAS
TINTURA "JOSEFINA"
POR SU CALIDAD OCUPA EL LUGAR MAS ELEVADO
¡REGALO $5,000! al que pruebe que la tintura JOSEFINA contiene nitrato de plata
SU MEJOR RECOMENDACION LA HARA LA PERSONA QUE LA USE = SE VENDE EN Av. de ITALIA - GALIANO 54 = Y EN FARMACIAS.
PARA TEÑIR EN LOS TONOS
Negro, Castaño oscuro, Castaño, Castaño claro y Rubio.
Lacalle A2795
7088—1 d.—26

HUMORISTAS ESPAÑOLES

EL ENCANTO DE LO PICANTE

El otro día estuve de visita en casa del más importante de mis conocidos, del señor cuya gran prosapia me obliga a ponerme el otro sombrero y a entrar en un limpiabotas.
Claro que todo es relativo; no se trata de una familia de sangre azul químicamente pura, cuyo apellido retumbante sonara ya cuando Recaredo. No; yo no puedo aspirar a tanto. Ninguna de las niñas de la casa tiene un extranovio torero; ni el padre anda por Minneápolis mientras la madre la goza por Honolulu; ni el primogénito ha tenido el acierto de arruinarse por una tanguista, ni ninguno de los chicos habla con acento extranjero. Mis aspiraciones son más modestas. Se trata de gente distinguida a secas, que apenas disimula la pesadumbre de sus virtudes burguesas con algún pinito de moderada desvergüenza; gente simpática en el fondo, que sabe sobrellevar la añoranza del escándalo.
El padre, un señor sin otra debilidad pública que la de pasarse la vida en primera fila de los teatrillos de mal vivir, es lo bastante elegante para no tener idea de lo que es trabajar. Sus hijos tienen con él un razonable parecido. No me gusta hablar mal de nadie; pero acaso el buen señor tenga un amorcillo civil o contencioso-administrativo en algún hotelito de las afueras. Si tiene algún título académico, bien sabe Dios que nada puso de su parte para obtenerlo; es uno de tantos señores que no son nada, pero a los que no conviene perder de vista porque a lo mejor resulta que era nada menos que "indigno esclavo de Nuestra Señora", cosa de que se viene uno a enterar cuando se publica la noticia de su defunción, en una de esas grandes esquelas que ponen un (1) o un (2) entre paréntesis debajo del "eternamente agradecidos."
Y como su elegancia no llega al extremo de hacerse incompatible con las pastas y los licores, siempre es grato ir a felicitarle cuando llega su santo.
En el corrillo de señoras de cierta edad en que yo me refugié, porque no soy bastante viejo para meterme entre las tobilleras (con ellas andaba el dueño de la casa) se hablaba de una estación clandestina de T. S. H. que a altas horas de la noche se aparecía como un duende y dejaba oír cosas siniestras y demoledoras.
—¿Las ha oído usted?—me preguntaron.
Yo, a decir verdad, nunca he oído una estación clandestina. Aún de las autorizadas son muy pocas las que oigo. Lo que creo es que la gente se ha cansado ya de atribuir a Benavente todas las frases ingeniosas de origen desconocido, y acude a martingalas de esa índole para poner en circulación intencionadas historietas sin editor responsable; pero como los temas frívolos son los únicos en que me desenvuelvo con alguna soltura (ya que noconozco bastante gente para pasar por un conservador ameno), acogí con agrado aquel cable que se me tendía para salir de mi engorroso silencio.
—Sí, señoras, sí; la otra noche, desvelado por un dolor de cabeza, me calcé los auriculares a cosa de las tres de la mañana, y tuve la desgracia de oír un chascarrillo verde.
—Alguna indecencia, ¿verdad?
—No; tanto como indecencia, no; picantillo nada más.
Y como el recuerdo del viejo chiste que yo quería contar me hiciera sonreir, varias de las señoras que me escuchaban aproximaron las sillas, formaron un círculo más estrecho a mi alrededor, se tiraron un pellizquito en el borde de la falda y me dijeron:
—¡Por Dios! No se le ocurra a usted contarlo.
Y era tan resuelta su actitud de que yo desobedeciera, tan expresivo su silencio, tan evidente su espíritu de transigencia, que apenas abrí los labios y antes de pronunciar una sílaba tuvieron la osadía de decir:
—Ya veréis cómo acaba por salirse con la suya.
Mi galantería que obligaba a fingirme culpable y comencé el relato:
—Era un vicario protestante que visitaba un colegio de niños en un pueblecito de Inglaterra.
Suspendí la relación para mirar de reojo al grupo de gente joven que devanaba la madeja de la coquetería en el salón contiguo, y en las miradas de mi grupo sorprendí estos estímulos:
—Están muy entretenidos con sus cosas. No hacen caso de nosotros. Ande usted.
—Pues, bien; al bueno del vicario, para ver cómo andaban de doctrina los muchachos, se le ocurrió preguntar a un rapaz de ocho o nueve años: "Vamos a ver, renacuajín, ¿a quién debes tú la vida? ¿quién te hizo a tí?"
—¿Y entonces...?—me preguntaron anhelantes varias señoras, temerosas de que mi nueva pausa fuera definitiva.
—Entonces el chico respondió: "Mire usted, señor vicario, bastantes broncas ha habido ya en mi casa acerca de eso, para que también usted venga con la preguntita."
Todas convinieron en que el cuentecillo no tenía nada de particular, y... dos horas después tuve que dar palabra de honor de que no sabía más cuentos.
—¡Qué malo es usted!, ¡qué malo es usted!—me decían a coro. Y no me lo decían por los chistes que había contado, sino por los que temían que no me hubiera atrevido a contar.

Ramiro Merino

Exquisitas Sardinas a la Cazuela
ANTONIO ALONSO, Hijos.-Vigo, España

Para su Eterna Majestad la Mujer Bellos bustos reconstituidos con la legítimas e inimitables PILDORAS ORIENTALES. Maravillosas por sus buenos resultados. Pida folleto gratis a Dep. P. Orientales, Apartado 1244, Habana. - Venta en Boticas.

¡¡TOS!! LEGITIMO 85 cts. SEDOFORM -SEDATIVO-NO TOXICO-LO MEJOR- SARRÁ • BUENAS FARMACIAS

McMENAMIN'S CRAB MEAT BOCADITOS DE CANGREJO AL NATURAL
Receptores: ISLA, GUTIERREZ Y CA

M.E.C.D. 2016

Las Personas Cultas

Las personas que más aprecian la higiene personal son las que aprecian una boca limpia y un aliento dulce.

Ellos ùsan WRIGLEY'S metódicamente —francamente porque reemplaza los sabores y olores de los alimentos, bebidas, y después de fumar.

Las partículas de alimentos que quedan entre los dientes se sueltan y desaparecen—y no se quedan para fermentar, ni atacar a los dientes y producir malos olores en el aliento.

La boca queda completamente refrescada por la acción antiséptica del agradable sabor.

WRIGLEY'S ayuda a la digestión porque estimula los jugos esenciales.

Use WRIGLEY'S porque es un dulce delicioso y tambien porque es tan útil y beneficioso.

SE PUEDE AUMENTAR CONSIDERABLEMENTE DE PESO EN MUY POCAS SEMANAS

No solamente se puede aumentar de peso en muy pocas semanas, sino que también en fuerza, energía y virilidad.

Esto se obtiene facilmente con el empleo del ELIXIR DE GLICEROFOSFATOS COMPUESTO LIMA (sin azúcar) que está considerado hoy por los más eminentes médicos entre ellos, Marfori, de la Universidad Real de Nápoles, como el medicamento tipo para la formación de los tejidos y con especialidad del sistema nervioso, los músculos, la sangre y los huesos.

EL ELIXIR GLICEROFOSFATOS COMPUESTO LIMA, a la primera semana de estarlo tomando realza las fuerzas, a la segunda semana aumenta el apetito de una manera sorprendente y después de la tercera el cuerpo empieza a engruesar con una rapidez no obtenida con ningún otro medicamento.

EL ELIXIR GLICEROFOSFATOS COMPUESTO LIMA, excita la fagocitosis aumentando la asimilación y la reproducción celular. Queremos que se sepa que no se trata de un remedio de pacotilla ni de un especifico secreto, sino de una fórmula definida que consta claramente impresa en la etiqueta del frasco.

EL ELIXIR GLICEROFOSFATOS COMPUESTO LIMA, restaura la vitalidad debilitada, prolonga la vida reconstruyendo los tejidos agotados y están indicados en todos los casos de desnutrición, enflaquecimientos, decaimiento físico, neurastenia, debilidad sexual, etc., etc.

EL ELIXIR GLICEROFOSFATOS COMPUESTO LIMA, se vende en las farmacias a $1.00 el frasco de una libra. Depósitos principales en Cuba: Sarrá, Johnson y Taquechel, en la Habana; Mestre y Espinosa, Droguistas, en Santiago de Cuba; R. de la Arena, droguista en Cienfuegos.

Todo Dispéptico es Perezoso

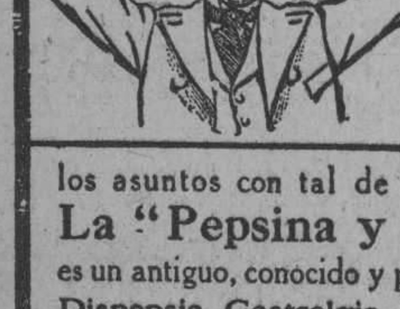

Una digestión laboriosa hace que el Dispéptico, entre otros trastornos, sienta el de no tener gusto para nada y costarle gran trabajo hacer cualquier esfuerzo, no importándole se amontonen los asuntos con tal de no hacer algo para moverlos.

La "Pepsina y Ruibarbo Bosque"

es un antiguo, conocido y probado remedio para combatir la **Dispepsia, Gastralgia, Neurastenia gástrica, Gases, Vómitos, etc., etc.**

DE VENTA EN TODAS LAS BOTICAS DE LA ISLA

DESDE EL CENTRAL TACAJO

LA ZAFRA

El día nueve del que cursa, a la una pasado meridiano, dió por terminada su zafra este Central, habiendo sido numerado su último saco con el trescientos dos mil ciento noventa y ocho, suma a la que ascendió su molienda.

Según datos aportados por la Superintendencia de Agricultura, han quedado en pie seis millones de arrobas o séase un promedio de elaboración de cincuenta mil sacos menos.

No obstante se estima que la zafra ha sido magnífica, si se tiene en consideración la importancia de este Central azucarero.

Impresiones recogidas en la Administración denotan que hasta principios de octubre no piensan abrir trabajo alguno, lo que hace esperar tres meses de aprieto para la clase trabajadora.

Si tenemos en consideración la tendencia progresista de dicha Administración no es de dudar que antes de la fecha indicada den comienzo algunos trabajos, pues durante los meses de zafra que por lo regular no se piensa más que en elaborar, han hecho sinnúmero de mejoras como asfaltar las calles del batey y proveer de alumbrado eléctrico todas las señales del ferrocarril. Entre esas mejoras llama poderosamente la atención el semáforo eléctrico instalado en el crucero de la oficina de tráfico, el cual funciona automáticamente sin peligro de sufrir interrupciones de ninguna clase. Este aparato es invención del caballeroso e inteligente Ingeniero Jefe de esta planta, señor Joaquín Montesino Ferrer.

Dicho señor, con la finura y atención que le caracteriza, me ha facilitado ciertos datos referentes a su alto cargo, que considero de importancia.

En los doscientos dos días que duró la zafra, generó esta planta dos millones quinientos setenta y seis mil cuatrocientos KW., o séase, a razón de ocho KW. por saco de azúcar elaborado; habiendo obtenido un factor de potencia de ochenta por ciento.

Para festejar la terminación de la molienda el Administrador Mr. J. B. Dewar obsequió con un suntuoso banquete a todos aquellos que secundaron su obra administrativa y al que fué atentamente invitado el que suscribe.

Entre los asistentes pude anotar a la señora del Administrador Miss Dewar y Miss Tuerqueson, que con su presencia dió una nota de alegría a la suntuosa fiesta. Al Administrador J. B. Dewar que ocupó la presidencia de la mesa señor Eduardo Aguilera, Superintendente de Agricultura, Joaquín Montesino Ferrer el Ingeniero Jefe de la Planta Eléctrica, Mr. Mc Kensy Ingeniero Jefe del Central, Juliom S. Rodríguez, Secretario de la Administración Manuel Sánchez. Jefe del Departamento de Utiles Jorge O. Campañá, Jefe del Departamento Comercial, Sr. Pedro Ramos, Jefe de Vías y Obras. W. T. Bookok. J. D. Valconst. A. C. Olsen, E. D. Tinmonds. T. S. Skinner. T. D. Cobb. G. D. Swen. J. T. Welsh. Edw. J. Doherty, Mr. Levy—Sr. José Portuondo, Dr. Tablada, Francisco Dunán, Julio Melis, Alfredo Espinosa, José R. Gómez, Manuel Varona, Francisco M. Rivera, Francisco Pallester, Modesto Juidy, M. Blanco. Pedro Díaz, Juan Pérez Prada, E. Díaz, Agustín Fernández, y otros que involuntariamente no me ha sido posible reseñar.

Hicieron uso de la palabra el Administrador, Mr. J. B. Dewar, su secretario el señor Julio S. Rodríguez, quien se expresó en inglés y en castellano, siendo muy aplaudido. Hizo el resumen el Superintendente de Agricultura Sr. Eduardo Aguilera, que tuvo frases de confraternidad para todos los presentes, siendo calurosamente felicitado.

DE DUELO

Víctima de rápida dolencia, ha dejado de existir el joven José Santolaya, empleado de esta Compañía.

Su muerte ha sido muy sentida en todo este Central por tratarse de un joven que había sabido ganarse el aprecio de todos aquellos que lo trataban.

Su sepelio ha constituído una sentida manifestación de duelo, no quedando un solo compañero que no haya acompañado a su última morada al que fué amigo sincero y compañero ejemplar.

Le ofrendaron infinidad de coronas al infortunado Santolaya prueba de la estimación de que era objeto, en esta sociedad.

Pude anotar una del señor Joaquín Montesino Ferrer, Jefe del infeliz José, otra de Juiu Melis, segundo Jefe, otra de Manuel Macías. otra de Manuel Valencia, otra de Leonardo e hijos, otra de los Empleados de la Casa de Suárez, una Cruz de flores naturales de la familia de Cuba y otra de la familia de Rojas.

Al darle eterna sepultura al cadáver del infortunado amigo hizo uso de la palabra en nombre de sus familiares el señor Francisco Ballester, quien con sentidas frases dió las gracias a los asistentes a tan triste acto, haciendo resaltar las virtudes que adornaban al finado.

Descanse en paz el amigo José y llegue a sus familiares nuestro más sentido pésame por pérdida tan irreparable.

Eloy PALACIO

DE LOS PALOS

ANGEL AL CIELO

En la mañana del lunes recibieron cristiana sepultura los restos mortales de la niña Sarah López, fallecida el día anterior.

El sepelio de la infortunada niña constituyó una sentida manifestación de duelo, prueba evidente del afecto que en esta localidad tiene el padre de la finada, mi buen amigo Abelardo López, inteligente maestro de azúcar del central "Josefita".

A éste como a los demás familiares de la extinta, envío la expresión más sincera de mi sentimiento.

CRONICA CATOLICA

LOS OBISPOS MEJICANOS NO NO SON TRAIDORES

En diversas ocasiones durante la actual persecución religiosa en Méjica ha tildado el gobierno de desleales y traidores a las leyes y a la patria a los Ilmos. Sres. Obispos, solamente porque han protestado en justo derecho de defensa contra las arbitrariedades gubernamentales, han manifestado su discordancia contra las leyes inicuas, violatarias de los derechos de la Iglesia y de los católicos, y han salido por los fueros de la verdad y de la justicia.

A tan calumniosa imputación ha contestado el Ilmo. Sr. Obispo de Tamaulipas, Doctor D. Serafín María Armora en una Carta Pastoral que ha dirigido a los fieles de la cual entresacamos los siguientes párrafos:

"No somos traidores"

"Lejos de Nós el baldón de traidores a nuestra Patria y a nuestro Gobierno! No podrá tildarsé de traidor a quien, en nombre y representación de la mayor parte de los Prelados mejicanos que comíamos el amargo pan del destierro, se trasladó de la Habana a Nueva York por el mes de octubre de 1914, con el fin de conferenciar con don Teodoro Roosevelt, ex-presidente de los Estados Unidos del Norte, candidato entonces al cargo que ya habían ocupado. En efecto, logró entrevistarlo en Easter Bay, donde entonces residía, con el fin de persuadirlo que renunciara voluntariamente a seguir esgrimiendo en su campaña electoral el tema de la intervención armada en nuestra Patria. Plugo a Dios que esa entrevista alcanzara el éxito más completo; pues aquel hombre de fisonomía colosal, que podría ser ensoberbecido por sus triunfos y reputación mundiales, generosamente accedió a lo que se le pedía, y no volvió a proferir una palabra sobre es tema. Y esa generosidad es tanto más digna de alabanza cuanto que no ocultaba a su aguda previsión que el desistir de este tema le costaría la derrota en su campaña política. Sin jactancia y solo para manifestar la verdad que hoy es necesario conocer, os digo que el comisionado para esas gestiones fué vuestro actual Prelado.

"No se puede tachar de traidores a los Prelados que acabamos de mencionar, cuando a más de lo anterior, lograron con su influjo convertir en adalid constante de la misma causa a la Jerarquía Católica de los Estados Unidos y Canadá.

"¿Cómo despues de estos hechos que un dia comprobará luminosamente la historia, habrá quién se atreva a dudar de nuestra lealtad a la Patria, cuando en el mismo destierro le evitamos infortunios y afrentas?

"Solo defendemos los derechos de la Iglesia"

Apoyándonos en esas libertades, como miembros de la Nación Mejicana clamamos muy alto que, acatando todas las disposiciones constitucionales que no pugnan con nuestra conciencia, defenderemos siempre los principios y doctrinas de la Iglesia, reconocida como sociedad lícita por la misma Constitución; de la Iglesia que tuvieron presente los Constituyentes, de la Iglesia fundada por nuestro Señor Jesucristo, regida por sus preceptos y luminosa doctrina, confirmada con la santidad de su vida, corroborada con sus milagros y sellada con su martirio; de la Iglesia tal cual existe en los países civilizados que la reconocen ante la evidencia de sus derechos.

Defendemos la Constitución divina de la Iglesia

¿Qué es la Iglesia? La única puerta de salvación, fuera de la cual nadie puede salvarse, la que ha sido y será siempre un solo rebaño bajo un solo Pastor, el Romano Pontífice, a quien Cristo confió la misión e impuso la obligación de apacentar a sus ovejas. El Romano Pontífice es, pues, la única fuente de autoridad universal para toda la Iglesia, y quien se separa de él, se separa de Cristo. Bajo él y wesignados por él están designados los Obispos, encargados de regir las iglesias particulares por el Espíritu Santo, "Spiritus Sanctus posuit episcopos regere Ecclesiam Dei"; y así como en la Iglesia universal no hay otra fuente de autoridad que el Papa, así en las iglesias particulares no la hay ni puede haberla fuera del Obispo.

De todo lo anterior se sigue que solo el Romano Pontífice tiene derecho y potestad de legislar para toda la cristiandad; que solo los Obispos pueden hacerlo en las iglesias particulares; que solo él y nosotros tenemos el derecho exclusivo e inalienable de procurar el desarrollo y conservación de la Iglesia; que solo él y nosotros tenemos la facultad de determinar cuales son los medios que hay que emplear para cubrirlas. Solo a nosotros corresponde la obligación y el derecho de enseñar su doctrina, de administrar sus sacramentos, de sostener la disciplina, de auaorizar y designar a nuestros colaboradores nombrando párrocos y distribuyendo cargos entre los sacerdotes.

Nunca, por lo tanto, podremos admitir, aún a costa de incomodidades, del destierro y aún de la vida, que otro que no sea puesto por Dios y el Romano Pontífice legisle en contrario; porque eso sería trocar la constitución de la Iglesia, sobreponer lo humano a lo divino, lo terreno a lo espiritual, lo mundano a lo celestial.

Ahí tienes retratados, mi caro lector a los "traidores Prelados mexicanos", según el Gobierno de la Nación Azteca. Lanzados al destierro abandonan a la hospitalaria Habana, y van a los Estdos Unidos a defender a su Patria. Y, triunfan, evitándalo "infortunios y afrentas".

Por nuestra parte exclamamos:

¡Dios conserve para bien de México, a tales traidores

CONGRESO EUCARISTICO INTERNACIONAL DE CHICAGO

Dia 23. Día de la Educación Superior.—Doscientos mil fieles llenaron hoy el Estado del Parque Grant, para asistir a la ceremonia del "Dia de la Educación Superior"; sesenta mil esudiantes de las escuelas y colegios católicos tomaron parte en ella.

Las mismas escenas, el mismo espíritu, el mismo fervor que en los días anteriores han caracterizado los actos religiosos del día de hoy. El enorme Estadio se llenó completamente como en los días anteriores. Las bandas del ejército y de la marina, colocadas en diferentes lugares del Estadio, acompañaron al coro compuesto de 30.000 estudiantes. Los grupos se distinguían por sus respectivos estandartes.

LA MISA

La Misa Pontifical fué celebrada por Mons. Edward F. Hoban, Obispo auxiliar de Chicago. El Cardenal Czernoch, de Hungría, fué el primer orador sagrado; siguiole en el uso de la palabra el Cardenal de Filadelfia, Eminentísimo Dougherty. Durante un sermón, llegaron el Delegado Papal y algunos otros Cardenales. Despues del Cardenal Dougherty, habló el Excmo. Sr. Arzobispo de Montreal, quien exaltó el triunfo del Congreso Eucarístico de Chicago. Despues del Hon. Joseph Scott de Pasadena, California, Caballero de San Gregorio Magno, tomó la palabra. El objeto de su discurso fué la Eucaristía como factor en la vida de las naciones. Habló finalmente el Arzobispo Mons. Austin Dowling de St. Paul.

Terminada la Misa, dió la bendición papal Mons. Bonzano. Los estudiantes entonaron varios himnos patrióticos y religiosos.

De Revista Catolica, El Paso, Texas, U. S. A. 11 de Julio de 1926.

Este número contiene el siguiente "Sumario":

"CRONICA: Estados Unidos: Congreso Eucarístico Internacional de Chicago. Sección Bíblica: ¿David aborrecía a sus enemigos? Sección Amena: ¡Tanto Cura! La Libertad y el Derecho (Boceto) El Fénix de la Iglesia (Poesía) América Española: Méjico, Edictorial: Materia de los discursos del Congreso. Opiniones de pastores y segiares protestantes acreca del Congreso. ¡Qué Contraste! La Gaviota (Novela) El Propagandista Católico".

SANTAS MISIONES EN EL REPARTO JUANELO

En el Reparto de Juanelo reside una humilde esposa de un obrero albañil, pero grande muy grande, por su reoíca fe religiosa.

Vió Repartó abandonado y se propuso ganarlo para Cristo.

De acuerdo con su esposo señor Patricio Gaibar, tipo perfecto del obrero católico, fundó la Escuela Catequística Nuestra Señora del Rosario, la cual halló protección y ayuda de esa admirable institución denominada "Escuelas Dominicales, antes de Belén y hoy de Reina, que dirigen los Reverendos Padres de la Compañía de Jesús.

No se conformaron estos católicos esposos con la Escuela Dominical, pasaron a la capilla. En ella la señora Soledad Perdomo rezaba diariamente el Rosario.

Los domingos procuraba llevar un Sacerdote, y cuando esto no podía lograrlo, rezaba el Rosario, leía el Santo Evangelio yla explicación que del mismo se procuraba. Por la tarde Rosario y cánticos piadosos.

Fué adelantando y celebraba el "Mes de María", el del Sagrado Corazón", "el del Rosario", etc.

Celebró bautizos, primeras comuniones y matrimonios.

El alma que de veras ama a Dios, está siempre sedienta de su mayor gloria, y de la eterna salvación de las almas.

La señora Soledad Perdomo, funda una escuela diaria. Pero aún sus ansias no están satisfechas. Ora incesantemente por que el Señor le conceda un Pastor que atienda a aquel rebaño.

Ora por espacio de diez años. No duda de que el Señor le proporcionará el ansiado Sacerdote. Y el Señor que de nadie se deja vencer en generosidad, ascede a su petición.

Ya tiene Pastor, que cuide de su muy amado rebaño.

Su capilla Nuestra Señora del Rosario ha sido declarada parroquia, mientras no se construya la correspondiente iglesia.

Pero procedamos con orden.

La señora Soledad Perdomo al leer en esta "Sección" que el Misionero Padre Manuel Serra, había destinado a dar Misiones en los barrios de la Habana, se pone de acuerdo con él, ve al Prelado Archidiocesano, Monseñor Manuel Ruíz, que está impulsando las Misiones Parroquiales, otorgó el permiso para la Misión.

Del 4 al 11 de actual tuvo esta lugar, de 8 a 9 de la noche.

Fruto de la Misión del Padre Serra fueron matrimonios religiosos, bautizos, odios extinguidos, dos Misas de Comunión y 387 Confirmaciones.

La Misión concluyó con la Bendicin Papal y un Responso por los vecinos difuntos.

La Misa de Comunión para los niños fué el sábado 10 y para los mayores él domingo 11. Ambas a las 9 de la mañana. Estuvieron muy concurridas.

El 22 del actual, el Excmo y Reverendísimo Señor Arzobispo de la H abana, pasó a la Capilla del Santo Rosario en el Reparto de Juanelo.

Fué recibido por el Padre Serra, señora Soledad Perdomo, señor Patrio Gaibar, señora Cristina Gaivar de Llanio.

Directnva de la Juventud Católica Sportiva de Juanelo: Presidente Tomás Dumás, Vicepresidente, Presidente Manuel Blanco; Secretario Carlos Gaibar; Vice, José Chalita; Tesorero Ramón Llanio.

La Directiva femenina del Club: Presidenta señorita María Teresa Ulacia; Vice, señorita Juanita Milián; Secretaria, señorita Felisa Ziragmo; Vice señorita Josefina González.

Los niños de la Escuela "Nuestra Señora del Rosario y numerosos fieles.

Los niños de ambos sexos del Catecismo, bajo la dirección del Padre Serra, entonaron preciosos cánticos en loor al que los visitaba en nombre del Señor.

Frente a la capilla estaba estacionada una enorme multitud, Más de mil niños esperaban para confirmarse.

Confirmó a trescientos ochenta y siete, no permitiendo otros urgentes debers pastorales, el hacerlo a mayor número citando a los restantes para el segundo sábado de agosto en la Parroquia d eJesús del Monte.

Concluidas las Confirmaciones Monseñor Manuel Ruiz, dirigió la palabra a la multitud, exhortándoles a cumplir sus deberes religiosos para con Dios. A los padres hizo ver la sagrada obligación que tienen de instruir a su hijos en la Doctrina Cristiana.

Alabó la obra Catequística de la señora Soledad Perdomo, expresándole su gratitud, así como a las Escuelas Dominicales, a sus Directores los Padres Jesuistas por haberla guiado y ayudado en ta npatriótica y religiosa labor.

"Se que la señora Soledad Perdomo y con ella todos vosotros mis amados hijos, deseais tener un Sacerdote, que os diga Misa y adminis tre los Santos Sacramentos. Hasta hoy no fué posible proporcionaros uno estable. Pero Nos queriendo premiar a vuestra incansable catequista, venimos en crear una nueva Parroquia que se llamará el "Dulce Nombre de Jesús". Su jurisdicción será la de "San Miguel del Padrón", "Jacomino", "Rocafort", "Rosario", "Fernnández" y "Juanelo".

Vimos en nombrar Párroco de esta Parroquia al R. P. Juan Lobato Farrugia, sobrino de Monseñor Juan José Lobato Rendón, Párroco de San Nicolás de la Habana. Y mientras no se levanta el templo parroquial, la Capilla "Nuestra Señora del Rosario", será la Parroquia".

Doña Soledad lloraba de gozo. Veía cumplidos sus más ardientes deseos.

Ya tenía Pastor.

Las muchedumbre a la salida del Prelado le manifestó de un modo muy entusiasta su gratitud por haberles erigido una Parroquia.

Saludó Monseñor a la Juventud Católica Sportiva, dándole sabios consejos de gimnasia espiritual y corporal.

Antes de partir bendijo a la multitud y acarició a los niños que entusiasmados le aclamaban.

La capilla lucía un precioso adorno floral debido a las señoras Soledad Perdomo y Cristina Galvar de Llanio yseñorita María Teresa Ularcia.

La Iglesia Parroquial se levantará en una bella loma del Reparto "El Rosario", cedida por su propietario señor José María Bouza.

El Reparto "El Rosario", se halla situado entre las carreteras de Guanabacoa y Güines, limítrofe a los Repartos "Jacomino" y "Juanelo".

Felicitamos a la señora Perdomo por haber alcanzado lo que tanto deseaba.

Al Párroco Juan Lobato Farrugia, mucho triunfos en su nuevo destino.

SOLEMNES ROGATIVAS POR LA PAZ Y LIBERTAD DEL CATOLICISMO EN MEXICO

El próximo domingo solemnes Rogativas por la paz y libertad del Catolicismo en México, con arreglo al siguiente programa en todos los templos.

A las ocho a. m. Letanías de los Santos, exposición, Misa, Comunión bendición y reserva.

En el templo del Corazón de Jesús dará la Comunión el Sr. Delegado Apostólico, invitando o más bien ruega a los católicos varones, "la Federación Mariana de La Anunciata", la asistencia a esta Comunión.

Nuestro amadísimo Prelado publicará una Circular a la cual deben los fieles atenerse.

CULTO CATOLICO PARA HOY

El Jubileo Circular en el templo de la merced.

En el templo del Sagrado Corazón, solemene novenario a San Ignacio de Loyola, a las 8 a. m.

En Monserrate solemen función a Santa Ana.

En los demás templos las Misas rezadas y cantadas de costumbre.

UN CATOLICO.

DIA 26 DE JULIO

Este mes está consagrado a la Preciosísima Sangre de Nuestro Señor Jesucristo.

Jubileo Circular: Su Divina Majestad está de manifiesto en la iglesia de Nuestra Señora de las Mercedes.

Santa Ana, madre de Nuestra Señora. Santos Pastor y Valente, confesores; Jacinto y Olimpio, mártires; Santa Leudosia, mártir.

San Olimpio, mártir: En la época de los emperadores Valeriano y Galieno, vivía en Roma el cristiano Olimpio, practicando todas las virtudes que enseña la religión de Jesucristo.

Socorría con mano pródiga a los pobres, repartiendo un tesoro de consuelo que le producía un magnífico caudal de bendiciones. Visitaba los hospitales y las cárceles todos los días del año para confortar a los enfermos, a los presos y a los desgraciados.

Tan notable se hizo en Roma, que un día fué preso por orden de los emperadores. Conducido delante de los jueces, perseveró en su profesión de fe cristiana y solicitó como una gracia especial que le permitieran la gloria de ceñir sus sienes con la palma inmortal de los mártires. Así se cumplió efectivamente en el mes de Julio del año 256. San Olimpio fué quemado vivo en la vía Latina, juntamente con su esposa, santa Exuperia y un hijo de ambos llamado Teodulo.

DE PALMA SORIANO

SUNTUOSO BAILE EN LA COLONIA ESPAÑOLA

Un triunfo más sin precedentes es el anotado para los organizadores del baile que hubo de celebrarse en los amplios salones de la prestigiosa sociedad "Colonia Española".

Fué en honor de una de las más bellas candidatas al Certamen de Simpatía, organizado por el periódico "La Región", de la Capital de la Provincia, y del que es Corresponsal y Agente en esta mi estimado amigo señor Benito Ruiz Arias. Dicho señor preside también el Comité que labora en pro del triunfo de la encantadora señorita Lilia Palau Milian, damita de nuestra mejor sociedad, tierna flor que engalana nuestro pensil.

Lo más culto de nuestra sociedad.

Prestigiosos elementos patrocinan esta candidata para sacarla Reina en los próximos carnavales. Entre los festejos que tendrán lugar figura unos magníficos juegos florales que organiza el mencionado periódico santiaguero. No dudamos del triunfo de la señorita Lilia Palau, todo belleza y simpatía.

Para dar una nota de lo que fué aquella fiesta bailable haremos la reseña de las damas y damitas que concurrieron.

Señoras: Esperanza Milán de Palau, madre de la encantadora festejada, señora Enodia Torralbas de Giraudy, Carmen Fajardo de Carrerá, Francisca Ureña de Cainet, Asunción González de Aguilera, Dolores Silveira de Palencia, Otilia Torralbas de López y la siempre airosa y gentil Engracia García de Díaz, esposa del caballero atento, afable y cortés José Díaz.

Señoritas, una legión, a cuál mas bella,sugestiva y encantadora.

Ercilia Riera, Paquita Delgado, Rosa Aurora Pérez, Corina Sardiñas, Luisa Rodríguez, Aurora Garcés, Anita G. Garcés, Carmen Rosa Carrerá, Cristina Sigas, Teté Garcés, Josefina Silveira, Herenia Quintana, Zoila Palau, Cecilia Milán, Isabel Iglesias, María Pérez, Rosa Ross, Amada Aguilera, Aurora Agüero, Dolores Somodevilla, Dolores García, Graciella Puyol, Hemeregilda Blames, Esperanza Napal, Nena Peña, Cuca Palau, Virginia Cerdeira, Rosa Cerdeira, Estelbina Estevez, Helba Suárez, María Luisa Rodríguez, Carmen Rosa Ramis, Herminia Lagué, Alicia Garcés, Graciella Silva, Esperanza Silva, Francisca Estrada.

Un aparte, como justo y merecido tributo para la que todos esperan ha de ser, en no lejano día, la indiscutible triunfadora del reinado provincial: señorita Lilia Palau Milan.

Atenta y profusamente fué obsequiada con pastas y licores tan culta, como distinguida concurrencia. El maestro Iñiguez, dirigió las distintas piezas bailables con proverbial acierto.

Réstanos ahora felicitar muy efusivamente a nuestro compañero en las lides del periodismo, señor Ruiz Arias, por el triunfo que se ha anotado como organizador máximo de los festejos en honor de la candidata que patrocina el comité que él tan dignamente preside.

También lo hacemos extensivo por medio de estas líneas a sus incansables colaboradores.

El Corresponsal.

El Mejor Reconstituyente — **NUTRIGENOL** — Un Tónico Poderoso

PLACETEÑAS

ECOS DE UN BAUTIZO

En la noche del sábado próximo pasado, recibió las aguas del bautismo la graciosa placeteña Olema Sofía, hija de los estimados esposos Leocadia García y Mardonio Santiago.

Fueron padrinos de la nueva cristianita el señor Antonio Santiago y su esposa la distinguida señora "Chichita" Villa.

La entrada de Olema Sofía en la grey cristiana constituyó un verdadero acontecimiento social. Una selecta y nutrida representación de la buena sociedad de Placetas, se dió cita en la elegante morada de los esposos García-Santiago.

Como prueba de ello, véase la siguiente relación de nombres, que debo a la exquisita amabilidad de las gentiles y bellas damitas Julia Fumero y Edelmira Castellón, muy estimadas amiguitas.

Señoras: Leocadia García de Santiago, "Chichita" Villa de Santiago, Nena Villa de Menéndez; Herminia Rojas de Pérez; Carolina Espinosa de Aja, María Luisa Cárdenas de Monroy, Quela Peffaur de Rojas; Clara Jiménez de Salas, "Panchita" Pérez de Asencio; María Iznaga de Monteagudo, Luisa Rivero de León, Mercedes Fernández de Castro, "Tusita" Camejo de Batthlet, Susano Dod de Rodríguez, Obdulia Pérez de Martín, Cira Delia Rojas de Cabal. Esperanza García de Torres, Catalina Pinto de Ramos. Teresina Morales de Rojas, Felisa Ruiz de Ortiz, Enriqueta Cajate de Pazos, Serafina García de Díaz, Aurelia Gutiérrez de Obregón, María Luisa Molina de Miranda y Emilia Aja de Rouco.

Señoritas: en primer término, las adorables auxiliares del Corresponsal, Edelmia Castellón y Julia Fumero.

Un grupito seductor: María Juana Rouco, Sarah Soto, María Dolores Rojas, María Agustina Yedra.

Las simpáticas hermanitas María, Muñeca y Teresita Pérez.

Rosaura Rojas, Julia, Luz María y Blanca A. Fumero. Eullia Sánchez, Chicha Guardado, Gudelia Santiago, Antera G. Alfado, Chacha Santiago, Isolina Izquierdo. grupito que es honra y prez de la sociedad placeteña.

Las imponderables Onelia, María Amparo y Javiera Monteagudo.

Cheché Valdés, Susana Roza, Elenita Rodríguez, Eva y María Luisa Pa zos, Angela Cáceres, Natica Martín, Clara Luz Fumero, Zoila Feliz, Nola Martín, "Noma" Loret de Mola, Isabel E. Camejo. Margot y "Ninita" Rojas, Aida Cabal, Rosina y María Amada Gutiérrez, Nena Martín, Nena y Chiquitica Bacallao. Leo Villa, Finita Guzmán, Lola y Elena Rodríguez, Angelita González, Yiya Fernández, Lidia Miranda, Conchita Arza, Carola y Elvirita Martín.

Y un broche de oro para cerrar: Aidalina Rodríguez, la delicada figulina, cautivadora de corazones.

¿Obsequios? Diversas pastas y muy finos licores fueron distribuídos con gran esplendidez, quedando todos los asistentes altamente satisfechos y agradecidos de las finezas que les fueron dispensadas por los esposos García-Santiago y Villa-Santiago.

Hacemos votos porque la Diosa Felicidad sonría siempre, en su paso por la vida a la graciosa Olema Sofía.

José Antonio COBAS.
Corresponsal.

Placetas, Julio 21.

DE BAHIA HONDA

MEETING EN HONOR DEL SEÑOR LORENZO MARTINEZ

Manifestación formidable de la simpatía y la admiración que cuenta entre los vecinos de este Término, el futuro Alcalde Municipal señor Lorenzo Martínez Nodarse, ha sido el meeting que tuvo lugar en San Diego de Núñez el domingo 18 de los corrientes. Trescientos jinetes ocuparon totalmente las calles de aquel, que destruído por la tea incendiaria de la invasión, no ha podido volver a su antiguo esplendor, pese a los esfuerzos de sus ijos, que confiando en la promesa de los que hoy gobiernan este Término, pensaron ver restauradas sus ruinas, que aún, después de 27 años, elévanse en los más céntricos lugares de la población, como signo mudo y elocuente del abandono de aquéllos que obligados al mejoramiento en todos los órdenes de sus gobernados, olvidan sus deberes.

San Diego de Núñez, cuna entre otros del ilustre novelista Cirilo Villaverde y del enérgico panfletario Ramón Vasconcelos, carece de los más elementales recursos necesarios para la vida moderna: calles, aceras, alumbrado eléctrico y cementerio (ya que el que existe no es más que un mísero potrero, donde noche y día pastan innumerables reses), y en fin, un ramal de carretera de media legua escasa, que le una a la de Bahía Honda a Cabañas. La carretera verdad es que corresponde al gobierno Provincial (que al igual que nuestro Municipio no hace nada por el pueblo) aunque para ese concepto tenga el 30% de lo que recauda; pero las otras necesidades son de la competencia del Municipio, que a pesar de las exorbitantes contribuciones que impone, no ha podido realizar tales obras.

En el programa de gobierno del señor Lorenzo Martínez entran la construcción de calles, aceras, etc. así como excesiva atención por el ornato público, dentro de la más equitativa libertad y justicia para todos, y este programa, que el pueblo sabe que cumplirá el señor Martínez al ocupar la Alcaldía Municipal, aumenta continuamente sus innumerables prosélitos.

La entrada en San Diego de Núñez de los manifestantes, a cuya cabeza marchaba el señor Lorenzo Martínez, seguido de la popular "Chambelona de Bahía Honda" que amenizó con su típica música el acto, constituyó un supremo galardón de triunfo para sus organizadores. Allá se encontraban las más conspicuas personalidades del Término, entre ellas distinguimos al Administrador del Central Orozco, así como a diversos y altos empleados del mismo, a Marciano Núñez, Virgilio López, al señor José G. Pando y a "Cheché" López, prestigiosas figuras del conservatismo que abandonaron sus filas por no estar conformes con la actual Administración Municipal, y que son hoy, paladines incansables de la candidatura del señor Martínez. También se encontraban allí los señores José Miguel Valdés y Benito Díaz que unidos al señor Joaquín Escalona y a los demás delegados a la Municipal del señor Martínez, laboran por el triunfo de éste en el seno de la Asamblea Liberal.

Hicieron uso de la palabra diversos oradores que tuvieron acres censuras para la mala Administración Municipal, haciendo el resumen el culto Administrador de la Zona Fiscal de Guanajay, señor Camacho, quien con frases nacidas de lo más recóndito de su alma, aconsejó a los electores todos, por su propio bien, votasen por la candidatura del señor Lorenzo Martínez, para Alcalde Municipal de Cabañas y por Pablo Domínguez Mirabal, actual Alcalde Guanajay, para Consejero Provincial.

El CORRESPONSAL

HOMENAJE OFRECIDO A MENENDEZ PIDAL

MISCELANEA DE ESTUDIOS LINGUISTICOS, LITERARIOS E HISTORICOS

Esta obra notable, se editó como merecido homenaje a esa gloria española, que se llama MENENDEZ PIDAL. En los tres hermosos volúmenes de que consta, editados con todo lujo y esmero y con el último retrato del homenajeado, contiene trozos y artículos literarios redactados expresamente, por los literatos mas eminentes de España y el extranjero, pues en todas partes cuenta con discípulos y admiradores.

Precio de la obra, encuadernada en pasta bibliofilos . $40.00

PARA SABER HABLAR

CASTELAR (Emilio). —Discursos Parlamentarios en la Asamblea Constituyente. 3 tomos encuadernados en un volumen pasta española, .. $ 3.50

CASTELAR (Emilio). —Discursos Parlamentarios y Políticos en la Restauración. 3 tomos en 8o. encuadernados en tela .... $ 4.80

CASTELAR (Emilio). —Discursos Académicos. 1 tomo en 8o. encuadernado en pasta española.. .. .. .. $ 1.80

CASTELAR (Emilio). —Discursos Políticos Dentro y Fuera del Parlamento. 2 tomos en 8o. encuadernados en pasta española.. .. .. .. $ 3.60

SILVELA (Francisco). —Artículos, Discursos y Conferencias. 3 tomos en 8o. mayor en pasta española.. .. .. $ 7.50

ARAMBURO (Mariano.) — Discursos Cívicos. En este tomo estan reunidos los discursos mas notables que sobre toda clase de temas ha pronunciado el autor. 1 tomo en 8o. a la rústica.. $ 2.00

LOPEZ DORTICOS (Dr. Pedro).— Palabras. Un libro ameno e interesante, que contiene bellos discursos y magistrales ideas sobre temas sociales y filosóficos. ..Especial para servir de fuente de datos. 1 tomo en 8o. a la rustica .. $ 2.00

MACAULAY (Lord'. —Discursos Parlamentarios. Contiene los mas vibrantes discursos de este preeminente político inglés. 1 tomo en 8o. encuadernado en pasta española. .. .. $ 1.20

LLOPIS Y PEREZ (Antonio) —Historia Política y Parlamentaria de Don Nicolás Salmerón. Contiene numerosos discursos, pronunciados por ese eminente idealista republicano, en diversas ocasiones y un gran número de datos de gran valor para todo tribuno. 1 tomo en 4o. encuadernado en pasta española.. .. .. .. $ 5.00

SANGUILY (Manuel). —Discursos y Conferencias, Colección completa de sus discursos, que son verdaderas alocuciones patrióticas, llenas de ideas libertadoras y constructoras. 2 tomos en 8o. a la rústica.. $ 3.00 La misma obra, encuadernada en pasta española.. .. $ 5.00

AJAM (M.)— La Palabra en Público. El arte de hablar en público. Verdaderas instrucciones que deben tenerse en cuenta en todo discurso. La técnica de la oratoria. Como se llega a orador, etc. Paris. 1 tomo en 8o. encuadernado en tela.. .. .. .. $ 1.25 Edición española encuadernada en pasta española .... $ 2.00

PHILIPE (Luis). —El Orador Popular. Colección completa de discursos, con ideas generales, expuestos como modelo para todos los casos en los que comunmente es necesario hacer uso de la palabra. Un libro muy útil, que ofrece normas e ideas aprovechables. 1 tomo en 8o. encuadernado en tela.. .. .. $ 1.00

MAJORANA (Angel).—El Arte de Hablar en Público. El mas notable de los manuales de esta clase. Tiene instrucciones para lograr las diversas inflexiones de la voz, los gestos ,ademanes, etc. 1 tomo en 4o. encuadernado en pasta española.. .. $ 3.00

BOLIVAR (Simón).— Discursos y Proclamas. Obra interesante por los hermosos pensamientos que contiene. Las ideas de Bolivar han independizado la América y en este libro se hallan expuestas sintéticamente. 1 tomo en 8o. encuadernado en tela .... $ 1.60

LIBRERIA CERVANTES
De R. VELOSO y Cia.
Avenida de Italia 62. Apartado 1115.
Teléfono A-4958. Habana

Cosas Oportunas Para Regalar, a Ana en sus Días

Un estuche de manicure.
Una lámpara de mesa de noche.
Un bello jarrón de Checo-Eslovaquia.
Un servicio de the.
Un estuche de cubiertos.
Una artística estatuita.
Un búcaro de porcelana de Sevres.
Un grupo escultórico de bronce.
Y mil cosas más, de las nuestras, selectas, propias para regalos.
Nuestra casa es la mayor en su giro.

SECCION X
OBISPO 85

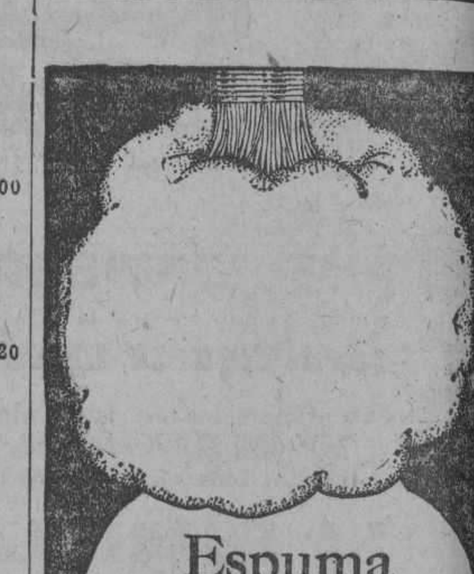

Espuma

La jabonadura espesa y húmeda que ablanda la raiz de la barba más áspera y permite darse una buena afeitada es producida a la perfección por el jabón de Afeitar Williams en barras en el envase Holder-top (de una tapa). Después de afeitarse deja la piel saludable y suave como el terciopelo. El mango sanitario permite que el jabón se sostenga firmemente en la mano.

El mismo jabón se puede obtener en el envase Double-cap (de dos tapas). Para ambos hay barras de repuesto dondequiera.

Representantes:
CELESTINO FERNÁNDEZ & HIJOS
Gonzalo de Quesada 63 y 65, Habana

Williams

Después de afeitarse use la Loción Aqua Velva de Williams.

Cocinas de Gas AB

Las cocinas de gas "A-B" representan la ultima palabra en calidad y eficiencia. Venga a ver los nuevos modelos todos de porcelana blanca sin piezas niqueladas. Los hornos son de aluminio inoxidable y su construcción muy elegante a la vez que muy resistente.

Hay más de 20 modelos diferentes desde $17 00 en adelante.

VENGA A VERLAS O ESCRIBA PIDIENDO CATALOGO

ARELLANO Y CIA

CASA PRINCIPAL: MARTA ABREU (AMARGURA) Y HABANA — TEL. A 3329

SUCURSAL: J. G. ZENEA (NEPTUNO) Nº 65 — TEL. M 7320

HABANA

M.E.C.D. 2016

OCHO ARZOBISPOS Y VEINTINUEVE. . . .

Viene de la primera página

"La excomunión de los que revelen secretos a la masonería o sectas similiares que conspiran contra la Iglesia o contra las autoridades eclesiásticas.

"La excomunión de los que usurpen, por sí o por otros, la propiedad eclesiástica o impidan que los que tienen derecho a tal propiedad reciban sus beneficios.

"El dia 1o de Agosto Su Santidad el Papa y todo el mundo católico hará rogativas por la Iglesia Mexicana. Unámonos al Santo Padre y a nuestros hermanos de todo el mundo ese dia, haciendo oración y penitencia especiales.

"Levantemos nuestros espíritus recordando que Jesús fué perseguido, pero que resucitó, y así los templos mexicanos, despues de las persecuciones, resucitarán más gloriosos que antes".

La carta concluye dando la bendición pastoral a todos los fieles.

AYER FUE EL ULTIMO DOMINGO EN QUE SE PERMITIO EL CULTO RELIGIOSO POR SACERDOTES EN MEXICO

CIUDAD DE MEXICO, Julio 25. (UP) Con unción y al mismo tiempo un propósito resuelto, los católicos de México llenaron sus iglesias el último domingo que las leyes dictadas por el Gobierno del Presidente Elías Calles permitirá el culto bajo la dirección de sus sacerdotes.

Se puede anticipar, que contra la ley hará la grey católica una resistencia pasiva, cuyo significado explicaron con ciertas precauciones los sacerdotes desde el púlpito, quienes también dieron lectura a una carta pastoral firmada por todos los arzobispos y obispos mexicanos y aprobada por el Papa Pío XI, que amenaza con poner en el Indice a los que cercenen la libertad de la Iglesia Católica.

Mientras el Gobierno mexicano está resuelto a poner en vigor las leyes anti-religiosas el domingo próximo, a cuyo efecto tiene acuarteladas las tropas, los católicos se hallan determinados también a permanecer fieles a la Fe frente a una "ley inconstitucional" y han hecho preparativos para conceder a determinadas personas el derecho a dirigir las funciones de la iglesia.

A partir del próximo domingo, según se tiene entendido, los sacerdotes católicos, que continuarán viviendo en sus respectivas parroquias, asumirán el status de individuos particulares. Las últimas reuniones de los católicos, celebradas bajo la dirección de sus sacerdotes, se desarrollaron serenamente hoy, sin notarse propósito alguno de realizar actos de violencia. Las muchedumbres que llenaron los templos tuvieron conocimiento de la voluntad del Pontificado y de lo que significará la resistencia pasiva que han de prestar a las leyes anti-religiosas de México.

EL PRESIDENTE CALLES DICE QUE EL MOVIMIENTO CATOLICO ES UNA FASE DE LA LUCHA REACCIONARIA

NUEVA YORK, Julio 25 (AP)— El Presidente de la República Mexicana, general Calles, en un telegrama que trasmite esta noche directamente a la PRENSA ASOCIADA declara ser normal la situación de su país y desmiente los rumores de actividades anti-gubernamentales. En respuestas a un mensaje, en que le pedimos su opinión sobre la situación mexicana, dijo:

"Carecen de toda exactitud los rumores que pueden circular en los Estados Unidos sobre amenazas revolucionarias en México. La situación es normal, registrándose muy contados incidentes, provocados por la campaña política de los reaccionarios que se cubren bajo el manto de católicos. Se trata solo de una nueva fase de la vieja lucha de la reacción contra la obra de la administración y contra la labor reconstructiva del Gobierno, así como contra la consolidación de los principios revolucionarios, cuya práctica traía de imponer el Gobierno.

DOS GARAGES FUERON DESTRUIDOS. . . .

Viene de la primera página

rage, despachando tres galones de gasolina a un chauffeur conocido por "El Curro' y al ir a marcar en la caja contadora los noventa y nueve centavos importe de los tres galones, ya no pudo hacerlo, por que las llamas habían invadido todo el local.

El chauffeur, al darse cuenta del fuego aceleró y huyó del garage, y el vigilante 1682, que acudió inmediatamente y dió aviso a los bomberos, detuvo al dueño del garage y al fregador José Antonio Díaz, español, de sesenta y cuatro años de edad y vecino de Josefina, 82, en el reparto Jacomino.

En este garage se quemaron 15 máquinas, entre ellas la del Presidente del Supremo, dos camiones de Ford y Palacios llenos de zapatos, de la firma Schole Boy Shoes. Novell tiene asegurado el garage en $15.000 en La Comercial, apreciándose las pérdidas en $25.000, aparte el valor de las máquinas en storage.

Novell y el fregador declararon que ignoraban como pudo producirse el incendio.

SE COMUNICA EL FUEGO AL OTRO GARAGE

Pocos minutos después de iniciado el fuego en el garage Novell, todo el edificio era una enorme hoguera, comunicándose el fuego al garage contiguo El Iris, de Infanta 102.

Es propietario de este edificio el señor José Emilio Díaz Valdés, de la Habana, de 33 años de edad y vecino de Lagueruela 22, en la Víbora. En este garage se quemaron veinte automóviles, uno de ellos del Sr. Bermudez; otro del Ingeniero Sr. Luis Martinez y dos cuñas de Galbán Lobo y Compañía.

El Iris estaba asegurado en $10,000 en The London Asurance Co., ignorando el montante de las pérdidas que ascienden a mayor cantidad, según su creencia.

LAS PERDIDAS

En total se calcula el valor de las pérdidas en más de cien mil pesos, incluyendo el valor de los edificios, máquinas y accesorios.

Los edificios son propiedad de los herederos de Selles y Nokey, que según se cree tiene asegurados los edificios en "El Iris", Sociedad de Seguros.

Temiéndose que el fuego se propagara a las casas inmediatas sacó todos los muebles de la Academia Morales el vigilante 1559 José Rodríguez.

Después de las 11 se dió la señal de retirada, habiendo quedado destruídos completamente ambos garages.

BOMBEROS LESIONADOS

El capitán José Huerta fué asistido por el doctor Polado, de fenómenos de asfixia, por inhalación.

El bombero Nicolás Morales fué asistido por el mismo doctor en el referido centro de socorros de contusiones en la cabeza, desgarraduras en todo el cuerpo y fenómenos de conmoción cerebral.

Este bombero al regresar el extinguidor químico al cuartel de Corrales, se cayó del mismo en Amistad y Reina.

AL VIVAC

Después de tomar declaración a ambos propietarios de los garages y a los testigos presenciales del hecho, el juez doctor Eduardo C. Leus dispuso la remisión al Vivac del propietario del garage "Novell" Antonio Novell Armas, que incurrió en contradicciones que le comprometen.

para las Ulceras y Lastimaduras

El Ungüento Cadum ha demostrado ser un gran remedio para millares de personas que han estado sufriendo durante años de enfermedades tan molestas como de tan mal aspecto para la piel. Las lastimaduras, erupciones y otros padecimientos angustiosos ceden prontamente a sus propiedades curativas tan maravillosas. En distinto a cualquier otro remedio y puede usarse con toda confianza. Hace cesar al instante la picazón y cicatriza en seguida el eczema, acné (barros), granos, forúnculos, úlceras, erupciones, urticaria, ronchas, almorranas, comezón, sarna, heridas, arañazos, cortaduras, postemillas, escaldadura.

Por Fin—un Dentífrico Perfecto

No hay nada que dé realce a la belleza natural como una dentadura blanca y bien conservada. Podrán limpiarse los dientes con cualquier buena crema dental, pero el dentífrico *perfecto* tiene una misión más importante que la de simplemente limpiar y dar brillo a la dentadura. Deberá conservarla. La propia salud peligra cuando se dañan los dientes.

Con la Crema Dental de Squibb se logra una protección positiva para la dentadura, a la vez que se la embellece. Este dentífrico ideal contiene más de un 50% de Leche de Magnesia Squibb que penetra las hendiduras localizadas en La Línea del Peligro—donde la encía toca el diente.

Inaccesibles al cepillo de dientes, se alojan en dichas hendiduras pequeños trozos de alimentos que fermentándose, producen ácidos, Estos atacan el esmalte de los dientes e irritan las encías, dando principio a la caries que destruye la dentadura y, en algunos casos, resulta en piorrea con sus males consecuentes a los dientes y a la salud en general.

El uso constante de la Crema Dental de Squibb neutraliza los ácidos bucales y garantiza una verdadera protección a los dientes donde mayormente la necesitan: en La Línea del Peligro. Además, los limpia de sarro y les da un brillo precioso. Comience a usar la Crema Dental de Squibb desde hoy.

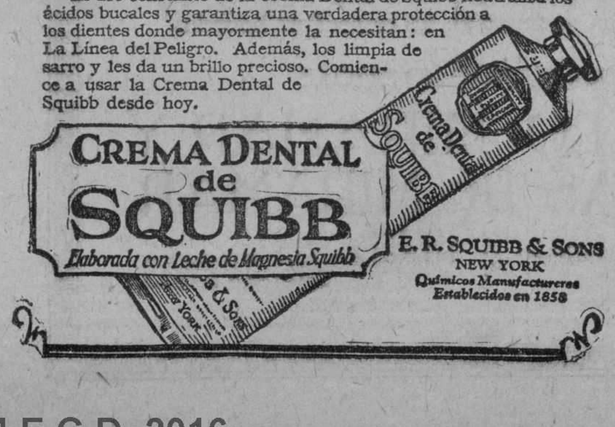

AUTENTICO MODELO FRANCES DE PUNTA ANCHA Y A DOS TONOS $10

En piel champagne a dos tonos con tacón Luis XIV y militar. Además 25 modelos diferentes a $7. Todos importados. No compre sin visitar esta casa.

PELETERIA DE LUXE
LA GRANADA
OBISPO y CUBA MERCADAL y Co HABANA

LA MODA DE ESTE VERANO?

La bella Rahna, la célebre danzarina, nos contesta:

« Mas que nunca, cabellos cortos, brazos desnudos, faldas cortas y medias transparentes, que necesitan una piel blanca, una nuca impecable, sin vello ni pelos desagradables y que afean tanto; por consiguiente, obligacion, para toda mujer elegante, de « takyzarse ». Para ello, aplíquese un poco de **TAKY**, esta crema perfumada, *tal como sale del tubo*, dejándola extendida de 3 a 5 minutos, transcurridos los cuales pásese un poco de agua, y quedará usted maravillada al ver que todos los pelos han desaparecido, dejando la piel blanca y lisa.

« Miles de mujeres acuden al **TAKY** todos los días, y se despiden para siempre de la peligrosa navaja, que ocasiona escoriaciones y la reproducción del vello tan duro y con tanta rapidez, así como de los depilatorios complicados y malolientes. El **TAKY**, económico, inofensivo, no se seca en el tubo, y disuelve el vello que acaba por desaparecer. Es un descubrimiento maravilloso. Haga usted hoy mismo una prueba; no querrá emplear otra cosa. »

Rahna

de l'Opéra-Comique.

Desconfiad de las imitaciones que a veces resultan, cuanto más caras, tanto más nocivas para la piel. Exigir el TAKY, producto patentado en Francia.

NOTA: El "TAKY", se halla en las casas que venden Perfumería, al precio de $0.75 el tubo.

Agente en Cuba: A. Marín, Habana. Teléfono F-3965.

¡Nó Descuide Sus Riñones!

¿LA espalda adolorida lo martiene hecho un desgraciado? ¿Sé levanta usted por las mañanas lerdo y envarado; sobrellevándose el resto del día a duras penas para desempeñar sus labores? Si es así, es tiempo de que sospeche de sus riñones.

Dolor de espalda es con frecuencia la primera señal de que los riñones están en desorden. Si no se presta atención, hay peligro de que se haga presente la hidropesía, arenillas, reumatismo ó mal de Bright.

¡No se haga esperar! Si sus riñones necesitan atención, tome las *Píldoras de Foster*. Han sido preparadas especialmente para la debilidad de los riñones y han dado prueba de sus méritos en millares de casos.

Las *Píldoras de Foster* tienen un record de cincuenta años de éxito—se usan y recomiendan en todo el mundo. Déjese guíar por la feliz experiencia de otras personas, para escoger las *Píldoras de Foster* para tratar su propio caso.

PILDORAS DE FOSTER
PARA LOS RIÑONES
De venta en todas las boticas

HABANERAS

(Viene de la página cinco)

SANTA ANA

FESTIVIDAD DEL DIA

Mi primer saludo.

Con mi primera felicitación.

Sea para una buena amiga, Ana María Saavedra, la siempre bella y siempre interesante esposa del doctor Gustavo G. Duplessis, una de nuestras eminencias quirúrgicas.

Tendrá un día feliz.

De grandes satisfacciones.

Es el santo hoy, y me complazco en saludarla preferentemente, de Ana María Hidalgo Gato, la gentil Viuda de Miyares, a la que llegarán estas líneas con la expresión de mis mejores deseos por todo lo que sea para su bien y su felicidad.

Siguen los saludos.

Y siguen las felicitaciones.

Primeramente para la bondadosa y respetable señora María Ana Cayro de Hernández, a la que rodearán sus hijas amantísimas, María, la Viuda de Nazábal, Nañita, la Viuda de Borbolla y la menor de todas, la graciosa señorita Eloisa Marina Hernández Cayro.

María Ana Barraqué, la distinguida señora de Maciá, ausente en los Estados Unidos.

Anita Blasco, gentil esposa del señor Víctor Hernández, de nuestro alto comercio, la cual recibirá en su nueva residencia de la Víbora, en Chaple número 64

Recibo de la tarde.

De cinco a ocho.

Ana Martos de Echarte, Anita Ramírez de Berenguer y Ana María Solórzano de Perkins.

Ana Cunigham de Cartaya, Ana María Bondix Viuda de Valdés Pagés y María Ana Trespalacios de Barañano.

Ana María Cebrián de Mesa, Ana Irma Alvaro de Fernández y Ana Rosa Gálvez Viuda de Lamar.

Ana María Díaz, interesante esposa del señor Luis Aizcorbe, Contador Central de Hacienda.

Ana Luz Cabrera de Baró, Ana María Iturralde de Solano y Ana Delgado Viuda de Sánchez.

Anita Tapia de Ramírez Céspedes, Ana Luisa Orúe de Cuervo, Anita Rivero de Bellas, Anita Fontanilles de Chirino, América Núñez de Lancís, Ana Peña de Moragas, Ana María Medina de Riquelme, Ana Redondo de Loret de Mola y Anita Sousa de Roca y su graciosa hija Anita.

Ana María Relaño, joven y gentil esposa del señor Manuel Betancourt Rodríguez, favorecido este año en nuestra Universidad con el Premio González Lanuza.

Ana Luisa Pérez Ricart Viuda de Enríquez, Anita Alfonso de Graells y Anita Boudet de Regüelferos.

Ana Luisa Tejada de Fortún, Ana Joaquina Billini de Angulo y Ana Echemendía de Echemendía.

Un grupo de damas, todas jóvenes, todas bellas, formado por Anita Sánchez Agramonte de Longa, Nena Cartaya de Brito, Ana Rosa Fernández Valle de Garrigó, Ana María Rescalvo de Godoy, Anita Duplessis de Valle, Anita Moragas de Pichardo, Anita Gelabert de Pérez Andreu, Ana Luisa Llansó de Carreño, Ana María Valdés Pagés de Montero, Ana Isabel Cañizares de Morales Díaz, Ana María Carrerá de Solís, Ana María Torroella de Gutiérrez, Anita Soto de Orbón, Noemí Lay de Lagomasino y Ana Margarita Callejas de Castro.

Anita Gonzalo, distinguida esposa del doctor Agustín Cantens, Magistrado de la Audiencia de Santa Clara.

Es el santo también de su hija, Anita Cantens, bella y muy graciosa señorita.

Tanto la señora de Cantens como su hija Anita recibirán por la noche en su residencia de la calle K, entre 9 y 11, en la barriada del Vedado.

Anita Perkins, la gentil viudita de Rafecas, entre un grupo de señoras jóvenes y bellas que forman Anita López de Remírez, Anita Tur de Morales, Anita Salazar de Cabarrocas, Anita Vinent de Maciá, Ana María Suero de Estrada, Ana María Bellver de Aguiar, Ana María Solano de Cabello...

Ana Luisa Diago, la viuda de la Vega, a la que felicito especialmente.

Ana María Bernal Viuda de Suero, Ana María Fernández de Cano, Ana María Romeu de Pizarro, Ana María Hernando de Supervielle, Ana Izquierdo de Fernández, Ana Reguera Viuda de Franca, Ana Arrarte de Bens, Anita Sánchez de Cuní, Ana Soler de Ferrer, Ana María Gay de Pellicer, Ana María Martínez de Bellver, Ana Josefa Hidalgo Viuda de García, Ana S. de Ruz y Anita Malvido.

Ana Grillo, la esposa del siempre atento y siempre amable Eustaquio González, de la Casa Borbolla, y su hija tan graciosa y tan bonita, Ana María González.

Y Ana María González, dueña de Las Galerías, la Casa de Arte, en la Avenida de Italia.

Entre las ausentes, Ana María Maciá de Sánchez y Anita Galbis de Varona, que recientemente, y en unión de su bellísima hermana María, embarcó para los Estados Unidos.

Ana María Borrero.

Ana María Menocal.

Y por último, Ana María Morales y Coronado, muy graciosa y muy bonita, y la encantadora Anita Reolandts, hija del Cónsul de Bélgica en la Habana.

Señoritas.

La linda Anita Coyula.

Ana María Herrera, Ana María Freixas, Anita Casañas, Anita Riera, Ana Luisa Fernández, Anita Lacret, Ana Margarita Pérez, Marianita Warren, Ana María García, Nena Bueno, Ana María Escobedo, Ana Luisa Olivera, Ana Luisa Rodríguez, Ana Elisa Bar, Anita Fernández de la Torre, Ana María Alvarez Lavista, Ana Teresa Lamar, Anita Puig, Ana Rosa del Monte, Anita Castro, Anita Castillo, Ana Luisa Corripio, Ana María Gutiérrez, Ana María Domené, Ana María Pereda, Anita Rodríguez, Anita García Hidalgo y la gentil Ana Teresa Franca.

Ana María Fernández.

Encantadora!

Ana María Sánchez Crusellas, la lindísima Ana María, prometida del distinguido joven Tiburcio Gómez.

Anita González Carrillo, graciosa señorita, cuya mano fué pedida ayer para el joven José Rafael Buzzi, aventajado estudiante de Medicina.

Petición que a nombre de su hijo formuló el señor José Buzzi ante el padre de la gentil Anita, señor Frank González Carrillo, y que me complazco en anotar con mi enhorabuena.

Ana María Byron y Cagigas, Ana Rosa Mazaurrieta y una graciosa temporadista de Cojímar, Ana Rosa Peñalver.

Anita Gómez Kent.

Ana María Alvarez.

Ana María Serpa.

Ana Rosa Ledón, linda viboreña, que asociará a las alegrías de su santo la de un fausto suceso del que prometo hacerme eco mañana.

Anita Cuesta, América González, Ana María Barba, Ana Dolores Colete, Cuca Díaz, América Almeida, Ana Dolores Gómez, Anita Ramírez Giralt y la adorable Ana María Pérez Romero.

Y ya, en conclusión, Ana Fredesvinda Malberti, la encantadora nietecita del querido doctor Malberti.

Mi saludo a todas.

Con votos por su felicidad.

Continúa en la página 9

"EL SIGLO"
Grandes Talleres y Almacenes de
MUEBLES FINOS
O'REILLY Y HABANA
Teléfono A-6135
¡¡VISITENOS!!

Plata Fina

La calidad, elegancia y arte distintivo de todos nuestros artículos resalta notablemente en el surtido de objetos de plata pura que atesoran nuestros salones. Juegos de cubiertos, en finísimos estuches y caprichosos mueblecitos; bandejas repujadas, representando copias de cuadros célebres; juegos para café, desayuno, helados, refrescos, licores; escribanías, centros, floreros, juegos para tocador...

La Casa Quintana
LA CASA DE LOS REGALOS

El Palais de la Mode

Todo este mes tendrá precios especiales sobre los

VESTIDOS Y SOMBREROS DE VIAJE

y ofrece igualmente modelos de tarde para el Yacht Club y Country Club.

Mlle. CUMONT Prado 88 y 96

7061 alt. 2d-26

Los Lunes de La Casa Grande

Todos los lunes ponemos a la venta, en todos los Departamentos de esta casa, artículos a precios excepcionales de reclamo valederos para este día solamente.

Telas Blancas
Tela rica de calidad superior, con 1 yda. de ancho, la pza. de 11 vs. **1.70**
Tela rica muy ancha pieza de 11 varas a **1.55**
Alemanisco de calidad extra, de 2 vrs. de ancho, en dibujos muy bonitos, vara, **a 62 y 68c.**

MEDIAS
Medias de muselina, para señora, completísimo surtido de colores, hoy el par la **48c.**

ABANICOS
Abanicos de galalith y seda, muy finos, hoy a **1.75**
Abanicos japoneses **a 40, 50 y 60cts**
Abanicos pericones, grandes, en la venta de hoy, lunes, **a $1.70**

CORSES
Fajas abdominales, de punto de maillot, enterizas al frente con hebillas que ajustan muy bién el vientre y cordón detrás a **2.75**
Fajitas de estómago a **75c.**
Liquidación de un muestrario de pantalones para señoras en seda y goma, diversas calidades y formas que valen a $5 50, 4 50, 4.00 etc liquidados a **2.50, $2. y 1.50**

VESTIDOS
Vestidos de voile, calados y bordados a mano, **2.25**
Vestidos de Warandol de hilo puro franceses. finamente trabajados, **7.75**
Vestidos de crepé estampado de alta novedad, a **$9.75**

TELAS
Warandol de algodón, en blanco y en negro, que valen ordinariamente a 35 cts. hoy lunes a **20 c.**
Crepé Rodier blanco, para trajes de sport, a 60, 80c, 1.00 y 1.25
Warandol francés en lino puro, en todos los colores a **55c**
Warandol inglés de lino puro, en vara y media de ancho **85c.**
Warandol belga, inmenso surtido de colores, acabados de recibir, a **$1.00**
Voile liso y estampado, **a 20 y 40 cts.**
Voile estampado, de mucha novedad **35**
Voile estampado muy fino corte de cuatro varas, a **2.50**
Voile-chiffón estampado, originalísimos dibujos corte de 4 varas, hoy a **3.40**
Georgette y chiffón de color entero, a **98c.**
Crepé Meteoro, espléndida colección de colores, a **$1.95**
Voile de seda y crepé estampado **1.10**
Guarniciones, hoy lunes **a 56 y 70 cts**
Una colección interminable de retazos a precios increíbles.

PARA LA CASA
Sobrecamas de warandol en colores variados, muy firmes, garantizados, hoy a **9.75**
Juegos de cama, de cuatro piezas, bordados y calados a mano, **10.25**
Toallas de granité, bordadas y festoneadas **60c.**
Alfombras, de 54x118, **2.75**
Alfombras, de 68x152, **3.75**
Paños de muebles, de 22x25, a **14 c.**
Uniformes para sirvientas. de percal gris, **99c.**
Delantales de cambric blanco, festoneados, **79c.**

LA CASA GRANDE HABANA

ROPA INTERIOR
Camisas de día bordadas **75c**
Juegos de jersey, de dos piezas, en todos colores, **3.45**
Juegos de holán-batista, de dos y de tres piezas, bordados a mano, hoy,
a $6 50 y $12

CINTURONES
Cinturones de piel, en blanco anchos, **a 1.00**

BOTONES
Botones de nácar, finos, el cartón de 2 dnas. **a 20 cts**
Botones de nácar, chicos y medianos, **a 15 y 20 cts.**
el cartón de 3 dnas.
Botones de nácar, finos, grandes, **a 35 y 45 cts.**

ENCAJES
Plazas de encaje valenciennes, muy finos, con 18 varas, **a 25, 45 y 75 cts**
Encajes de guipour, filet estampado, torchón. de hilo, Bruselas, etc. etc. a 12. 35, 45 y 70 cts.
Guirnaldas para vestidos y para sombreros, de seda. a **15 y 25 cts.**
Aplicaciones hechas con cinta de troçoco y de tissú, a **30 y 55 cts.**

PERFUMERIA
Jabón "Salomón." para el baño la caja a **89c.**
Compactos de arrebol y polvos hoy lunes a **38c.**
Jabón para afeitar a **16 c.**
Elíxir de Piver y de Pierre hoy a **28c.**
Talco Menette **18c**

CIVILIZACION STUDIO

M.E.C.D. 2016

NOTICIAS DEL PUERTO

HOY SE EMPEZARA A CLAVAR EL PILOTAJE PARA EL NUEVO MALECON

Banquete a los marinos mejicanos.—El Presidente fué ayer tarde a Cojímar

Hoy darán comienzo los trabajos de clavar las estacas que han de servir para la construcción del muro para el nuevo Malecón que se construirá en el puerto.

EL BANQUETE A LOS MARINOS MEXICANOS

En la noche del sábado tuvo efecto en el Yacht Club, el banquete conque la Marina Nacional de Cuba ha festejado la estancia en la Habana del cañonero mexicano Bravo, donde viajan los alumnos de la Escuela Naval de México.

Al acto asistieron el Comodoro señor Malpica, el Comandante señor León Tagle, el Primer Maquinista y un grupo de oficiales así como el Secretario de Guerra y Marina e interino de Estado señor Iturralde, y los jefes de la Marina Nacional señores Julio Morales Coello, Alberto de Carricarte, González del Real, Ramón Díaz del Gallego, el Comandante del Cuba señor Villegas, el Teniente Ayudante de Salto, y los tenientes Plazaola, Baguer y Pérez Duarte, y el Introductor de Ministros, y el señor Encargado de Negocios de México.

VIAJES DEL CUBA

Dos viajes tiene en perspectiva el crucero "Cuba", uno a Varadero el día primero de agosto, y el otro un grupos de maestros que irán de excursión a Key West.

EL PRESIDENTE A COJIMAR

Ayer tarde y por uno de los ferries que hacen sus servicios entre Luz y Casa Blanca, se dirigió en automóvil el señor Presidente de la República, General Machado quién había sido invitado por el doctor Hernández Cartaya, Secretario de Hacienda, que está de temporada en dicho balneario, para presenciar las regatas y otras fiestas que allí se celebraron.

PARA REPARAR

Al fin, en la mañana de ayer, y visto que no era posible arreglar las averías que tenía en la máquina el vapor Monloral, tomó puerto.

EL OROPESA

El vapor inglés Oropesa llegó ayer de Liverpool vía puertos del norte de España, que trajo 392 pasajeros de ellos 196 de tránsito para Sudamérica, para donde salió ayer mismo.

YATE VARADO

La policía del puerto acudió a la Playa de Marianao, por tener noticias de que el Yacht Lobo 11 había varado, pero no hubo necesidad de prestárselo por haber sido puesto a flote.

FUE CAPTURADO AGAPITO

El chófer Aniceto Gómez, vecino de San Celedonio 5, el chófer conocido por "Agapito", fué arrestado por ser el mismo individuo que insultó al vigilante Zamora.

Francisco Martínez, vecino de Ambrón número 1, denunció que le habían hurtado una cachucha que con posterioridad fué hallada.

Norberto Martín fué acusado de desobediencia por el vigilante de Policía Nacional número 21.

También fueron acusados de desobediencia los chóferes Rafael Alzoaga y Angel Maizano.

AL VIVAC

El americano John Peters, que habita en los muelles, fué arrestado por estarse bañando frente a la Alameda de Paula, completamente desnudo y estando además embriagado. Fué remitido al Vivac.

LO VEJO

El Alistado del Ejército Ramón Mesa, acusó al patrón de la lancha "Laurena" de habrelo vejado.

BUSCANDO UN CRIMINAL

La policía secreta, estuvo ayer tarde a bordo del vapor inglés Oropesa, realizando una búsqueda del criminal argentino que dió muerte en la noche anterior a una francesa de cuyo hecho dimos cuenta ayer.

No fué hallado a bordo.

COLUMNAS DEL MAESTRO

EL SR. SANCHEZ OSSORIO, EN LA ASOCIACION DE MAESTROS

SEÑORES DE LA ASOCIACION NACIONAL DE MAESTROS

Señor Presidente:

Informado por la Prensa del patriótico llamamiento que tan culta Asociación ha divulgado, para que concurran a esta reunión representaciones de las clases sociales interesadas en cooperar a las más eficientes soluciones de la grave crisis económica que atraviesa el País, así como también para tratar le orgnizar la campaña "Pro-productos Nacionales", no siendo ajeno a este propósito, al cual vengo dedicando hace dos años mis mayores actividades y energías en la pequeñísima parte que puede corresponderme individualmente, con el mayor gusto he acudido a vuestro llamamiento como ciudadano, como veterano de nuestra emancipación, como devoto de la obra de reconstrucción Nacional que con tan inquebrantable fé y resolución lleva en marcha tenaz y progresiva nuestro Honorable Presidente, y también como industrial de productos del País, por mi caracter de promotor y socio de la explotación de una de nuestras mas efectivas riquezas en estos instantes, en que debe abrirse amplio mercado para el producto que represento. Me refiero señores a la piedra granítica cubana.

Cuando nuestro Gobierno comenzó a bosquejar sus maravillosos proyectos de Obras Públicas, tan intensamente sorprendentes para ciertas mentalidades incrédulas, que hicieron considerar de fantásticas la viva y enérgica imaginación de nuestro incomparablemente activo Secretario de Obras Públicas, a medida que las iba exponiendo ya en el Club Rotario, ya por medio de la prensa diaria, al tratarse de la más importante de todas por los beneficios incalculables que ha de producirle al pueblo cubano en las más grandes, como en las más pequeñas de sus riquezas colectivas y privadas, y que no es otra que la gigantesca carretera central de más de mil kilómetros de extensión, mi primera y más fundamental preocupación fué el anunciado propósito de realizar su construcción por el sistema del adoquinado; por que es preciso confesarlo: tanto nuestro Honorable Presidente como su activísimo colaborador el Secretario de Obras Públicas, no solamente no querían permitir construcciones teatrales y mucho menos "chiveras", como se ha dado en llamar entre nosotros a determinados fraudes administrativos, sino que tenían y tienen el decidido propósito de que todas las obras que van a realizar, se construyan de primera clase, y consideraban magnificiente nomplus ultra una carretera central construída toda de adoquines de granito.

Y yo quiero decirlo ingenuamente: Cuando yo desconocía también este problema en sus más primordiales aspectos, como amante de la prosperidad de mi patria y aun contra mis intereses personales, sentía henchido mi corazón de alborozo contemplando las inacabables filas de adoquines suecos, amontonados a una y otra ladera de la calle de Fábrica en nuestra Ciudad, recreaba mi imaginación viendo mentalmente a manera de espinazo, la faja blanc que se iba a extender desde Pinar del Río hasta Santiago de Cuba, comunicando cómoda y fácilmente a todas las Provincias y Municipios de nuestro territorio Nacional, y bendecía por anticipado la magistral y patriótica obra de nuestro gobierno, pues realizada ella solamente, era bastante para encumbrarlo hasta la gloria.

Más a estas sentimentales impresiones propias del afecto patriótico, pero también en otro sentido, del desconocimiento en aquellos momentos de tan complejo problema, atraído por las discusiones que se iban planteando y ¿a que negarlo? por la parte de interés que me correspondía como ciudadano contribuyente y como interesado en una futura industria de nuestro País, comencé tesonera y científicamente el estudio de esta magna cuestión, y ya consultando a Ingenieros expertos, geólogos y petrólogos, ya averiguando la opinión que prevalecía en el extranjero sobre esta materia de constucción de carreteras, me fuí documentando de cuanto se relaciona con ella y por cuanto se relacione fué posible, cooperé patrioticamente en llamar la atención de nuestro Honorable Presidente, haciendo uso de la más grande de sus virtudes públicas expresadas personal y públicamente por él en ésta o parecida forma: "No me creo infalible ni omniciente".

Seguramente que con mi mejor deseo podré cometer errores, pero para evitarlos o para modificarlos tan pronto se me hagan conocer, están abiertas las puertas de mi residencia, en la seguridad de que lejos de molestarme me servirá de gran satisfacción que me las hagan saber mis compatriotas de buena fe y voluntad. "El propio Apóstol Martí, seguramente no creyó que encontrarían tan pronto para dirigir los destinos de nuestra República, un ciudadano así preparado para expresar esa elevada manera de sentir y de pensar.

ASOCIACION NACIONAL DE MAESTROS

LA VELADA DE ESTA NOCHE

Hoy, a las 8-30 p. m., tendrá efecto la velada organizada por esta Asociación para festejar el tercer aniversario de su instalación en el local que ocupa.

En este acto se iniciará la campaña para la adquisición del edificio propio, firmando todos los asistentes el "Album de Adhesiones" que se colocará en la mesa presidencial.

Se repartirá un carnet donde se expresan las diez causas por las cuales necesitan los maestros su hogar.

A partir de esta fecha se dirigirán circulares a los maestros y a cuántas personalidades pueda cooperar económica y moralmente al triunfo de los propósitos que a todos animan, realizándose todos los esfuerzos y actos que estas obras demandan.

LA COMISION DE DEFENSA DE LAS INDUSTRIAS Y PRODUCTOS NACIONALES

Para el miércoles a las 9 de la noche se ha convocado a los representantes de las Industrias y gremios obreros de esta capital, a los de la Unión Fraternal, Logias Masónicas, a las autoridades escolares miembros de la Junta de Educación, Club Atenas, Columna de Defensa Nacional, Emigrados Revolucionarios, Patriotas y Veteranos Academia de Historia; Asociación de Estudiantes Miembros de la Universidad Nacional; Asociación de Periodistas, y a cuantos ciudadanos quieran cooperar a la campaña en favor de las industrias y productos nacionales, patrióticamente iniciada por la Secretaría de Instrucción Pública y Bellas Artes.

En este acto se dará ccuenta de las labores realizadas y se ultimará la organización de esta Comisión, señalándose el primer acto que ha de realizarse en favor de los ideales que inspira la actuación de la misma.

Lector, no sea usted de los últimos en prestar su concurso en obra de salvación nacional.

Lo esperamos el miércoles, a la hora fijada.

Lugar de la reunión: Neptuno 174, altos.

OPOSICIONES DE MAESTROS
PROGRAMA PARA EL EJERCICIO PRACTICO
LECTURA

1. Primer grado. Enseñanza de la "n" por medio de la palabra normal "nené".
2. Segundo grado. Lectura corriente de un texto del grado.
3. Tercer grado. Lectura explicada rápida en un texto del grado.
4. Cuarto grado. Lectura mental en un texto del grado.
5. Quinto grado. Lectura explicada lenta de un fragmento en prosa de un texto del grado.
6. Quinto grado. Lectura explicada lenta de una poesía corta de un texto del grado.

LENGUAJE

7. Segundo grado. Las acciones: Palabras que expresan acciones.
8. Tercer grado. Estudio de una lámina: descripción de la misma.
9. Cuarto grado: Palabras derivadas: su formación.
10. Cuarto grado. Distintas formas del pasado o pretérito.
11. Quinto grado. El sentido recto y figurado de las palabras.
12. Quinto grado. El adverbio: sus clases.

ARITMETICA

13. Primer grado. Composición y descomposición del número 7.
14. Segundo grado. Formación de la tabla de multiplicar por 4.
15. Tercer grado. Fracciones: 1/5 y 1/6 de números dados.
16. Cuarto grado. Dividir un decimal por otro decimal.
17. Quinto grado. Simplificación de quebrados.
18. Quinto grado. Dividir un quebrado por otro.

DIBUJO

19. Primer grado. Dibujo del natural: una hoja.
20. Segundo grado: Dibujo de adorno: una cenefa.
21. Tercer grado. Dibujo del natural: una fruta.
22. Cuarto grado. Dibujo del natural: un sombrero.
23. Quinto grado. Estilización de la flora: una campanilla.
24. Quinot grado. Estilización de la fauna: una mariposa.

ESTUDIOS DE LA NATURALEZA

25. Primer grado: Partes principales de las plantas.
26. Segundo grado. Estudio de una semilla.
27. Tercer grado. El mar: obra destructiva de sus aguas.
28. Cuarto grado. Estudio de un cocodrilo como tipo de los reptiles.
29. Cuarto grado. Estudio del maiz como tipo de planta monocotiledonea.
30. Quinto grado. La presión atmosférica.

ESCRITURA

31. Segundo grado. Trazado de la "i" y de las letras cuyo trazado se deriva de la misma.
32. Tercer grado. El trazo magistral de las mayúsculas y algunas letras derivadas de mismo.
33. Tercer grado. El trazo inicial de arranque de las mayúsculas, letras derivadas del mismo.

GEOGRAFIA

34. Cuarto grado. Orografía de la provincia de la Habana.
35. Cuarto grado. Hidrografía de la provincia de la Habana.
37. Quinto grado. Las estaciones y sus causas.
38. Quinto grado. Las Antillas.

HISTORIA

39. Cuarto grado. Idea de la conquista de Cuba.
40. Cuarto grado. Narciso López y sus expediciones.
41. Quinto grado. La trata de esclavos.
42. Quinto grado. Fundación y obras de la Sociedad Económica de Amigos del País.
43. Quinto grado. Guerra de independencia de Cuba: La invasión.

FISIOLOGIA E HIGIENE

44. Quinto grado: La piel: sus capas y fuciones.
45. Quinto grado. Los alimentos: sus clases.
46. Quinto grado. El corazón: su anatomía y funciones.
47. Quinto grado. El aire: su composición. Aire puro e impuro.

INSTRUCCION CIVICA

48. Cuarto grado. Respeto a la propiedad pública y privada.
49. Quinto grado. El hogar y la patria: sus semejanzas.
50. Quinto grado. El patriotismo: el amor a la Patria.

CASOS Y COSAS

CARTA ABIERTA

Estimado amigo Sergio:
Ha llegado a mis orejas,
digo mal, a mis oídos,
que algunos lectores piensan
(y entre ellos, amigos tuyos)
que el que mi nombre aparezca
firmando "CASOS Y COSAS"
(del choteo y risa Escuela)
se debe a una martingala
o **chivirico** que inventas,
y que mi firma no existe
en la órbita del planeta.
Vengo pues, de aclaraciones,
y todo el que dude, sepa,
que yo soy yo, y que no es cuento
que yo vivo... ¡Es cosa cierta!
¡Qué malo es, amigo Sergio,
que **haiga** dos vates que sean
parecidos en la lira,
o mejor dicho, en la cuerda...
En este caso la gracia,
me causa gracia, colega...
Sin embargo, entre tú y yo,
hay notables **diferiencias**...
Y **pa** que no se confundan
tomen nota de mis señas:
Soy regordete, bajito,
tengo nariz aguileña,
y tengo miradas de águila
(según dicen muchas nenas)
también caída de ojos,
(y otras caídas más serias).
Soy hispano, y tenedor
de libros, de diez bodegas,
seis cafés, cuatro farmacias,
de un cine, y de una gran tienda
de fonógrafos, por tanto
creo que mi nombre suena
sino como ellos, entre ellos,
(¡subuso!... también entre **ellas**).
Tengo una casa que es tuya,
y mía, mientras la renta
pague puntual cada mes,
y en ella tengo una tienda:
"La Mascota" en la que vendo
barato a mi clientela,
juguetes, quincalla, loza,
libros de cuentos y cuentas,
perfumería, corbatas,
papel de forro y tijeras.
La tienda está en la Calzada
de Jesús del Monte, acera
de los nones, y no digo
el número, no, porque esta
no es una Sección de Anuncios,
sino una Sección más **seria**,
y dirían que yo abuso
de anunciarme de botella.
¿Qué más cosas acreditan
la verdad de mi existencia?
Una esposa y tres muchachos
que comen bien y sin pena,
pues tienen cual yo, (a Dios gracias)
los estómagos de piedra.
Tengo además diez palomas,
tres solares en la Ciénaga
de Zapata, otro en los Pinos
de Colón, y una cartera
que al morir me legó un tío,
pero sin una peseta;
un libro que se ha vendido
como el pan en las bodegas,
varios millones de marcos,
cien acciones petroleras,
de una mina que no existe,
según dijo la Secreta;
y también tengo una póliza
que pagar mucho me cuesta,
la cual será un gran negocio
para después que me muera...
¿Saben pues quien es Bernal?
¿Sí? Pues quítense la venda,
y con permiso de Sergio,
me retiro por la puerta...
¡Salud... y Belascoain
a todos cuantos me lean!

Evelio BERNAL.

Muy bien, Evelio; mañana
podrá leer la contesta;
hoy no la publico porque
muy poco espacio me queda

Sergio ACEBAL.

SE EXTINGUE LA LUZ DEL SOL?

AS estrellas todas—y nuestro sol es una de ellas—pasan por tres períodos de vida, ni mas ni menos que los humildes mortales. Cuando brillan con luz blanca—como Vega—están en la juventud; cuando llegan a la virilidad—como el astro rey y papá de los hombres—dan luz amarilla, y cuando entran en la vejez—como Aldebarán—lanzan destellos rojos. Estos últimos destellos son de belleza incomparable, pues semejan rubíes encendidos, como los labios con el imborrable rojo-líquido "Jugo de Rosas". Dá la sensación artística de la belleza natural. Fabricación de Floralia, creadora del supremo Jabón "Flores del Campo".

CUENTOS EXTRANJEROS

CAPITULACION

La señora de Briche sale radiante de júbilo de la farmacia. Se ha pesado y ha adelgazado dos kilos en las dos últimas semanas. Es la recompensa por las privaciones que viene imponiéndole el régimen de abstinencias y largos paseos a que está sometida. Hay, pues, que continuar; y decide volver a su casa a pie. Apresurándose un poco, llegará a tiempo de que Victoria, su criada, no le ponga mala cara por la tardanza.

Porque la señora de Briche sabe por experiencia que es necesario hacer muchas concesiones para conservar la criada, que tanto trabajo cuesta adquirir. La corpulencia de Victoria y sus varices han obligado a la señora de Briche a buscar un hombre que dé brillo a los suelos, y el reúma que padece Victoria en los puños ha hecho preciso que una mujer se encargue de la limpieza y lavado de la casa. Ahora, precisamente, la señora de Briche anda buscando una mujer que cosa, porque la vista de Victoria se debilita de día en día. Parece que es algo de anemia y la señora de Briche ha tenido que cambiar su oporto por otra marca más reconstituyente.

Pero cuando Victoria quiere trabajar sabe confeccionar unos exquisitos platos de dulce que le gustan con delirio, por lo que se permite hacerlos de vez en cuando.

La señora de Briche llega a casa con cinco minutos de retraso. Victoria abre la puerta y no oculta un gesto de desagrado. El señor Briche, sentado ya a la mesa, lee el periódico. El olor de la cena perfuma el ambiente. Se siente hambre sólo con percibir semejante olor.

—Sírvanos, Victoria. Yo no quiero sopa. Estoy contenta cos mi régimen. He adelgazado otros dos kilos.

—¡Ah! ¿Sí? Pues la prevengo a la señora que he decidido marcharme de esta casa.

La señora de Briche, que aún conserva el sombrero en sus manos, lo estruja contra su pecho, consternada.

—¡No es posible, Victoria! ¿Qué ha ocurrido? Cierto que he venido un poco tarde; pero yo le prometo que desde mañana seré puntual.

—No, no, señora. Repito que me marcho.

—Pero ¿no está usted a gusto en casa? ¿Está usted enferma? ¿Quiere usted que venga otra mujer a ayudarle?

—No, señora; y eso que no estaría de más. Pero no se trata de eso...

—¿Es que quiere usted más sueldo? Aunque desde el mes pasado se lo hemos subido dos veces...

—No se trata ahora de eso. De eso ya hablaríamos dentro de unos días si no me marchase.

—¿Quiere usted más días de vacaciones? ¡Conteste usted!

La señora de Briche empieza a perder la paciencia. El señor Briche interviene.

—Hace usted muy mal, Victoria, en no decirnos lo que quiere. Podríamos entendernos. ¿Qué desea usted?

—Quiero que la señora no siga más tiempo su régimen. Ya ha adelgazado otras cuatro libras, y esto no puede seguir así.

La señora de Briche se echa a reir.

—¿Y es eso lo que le preocupa, que yo caiga enferma? Tranquilícese usted, Victoria: precisamente lo hago para tener más salud.

—No es que la señora caiga enferma lo que me preocupa; eso, allá la señora. Pero es que cada vez que adelgaza manda achicar su ropa, y estoy viendo que ya no me van a servir los vestidos que me dá cuando los desecha. De modo que ya lo saben ustedes: o el régimen o yo; lo que la señora disponga.

Precisamente aquella noche Victoria se ha dignado hacer uno de los platos de su especialidad. El señor Briche goza pensando en el postre. Se vuelve tímidamente a su mujer:

—¿No te parece que tu régimen es demasiado severo?

La señora de Briche está furiosa; pero disimula... y capitula.

—Sí; creo que no me sienta muy bien. Me debilita demasiado; hoy, precisamente, me ha dado un mareo. Victoria, deme un buen plato de sopa a ver si me reanimo.

Aquella noche la señora de Briche estuvo a punto de enfermar de una indigestión.

A. BERRY

no hay una tan precio sa como su cabellera. Cuí dela con el mayor escrú pulo, Use todos los días

DANDERINA

Limpia, abrillanta y esponja el pelo instantáneamente, a la vez que lo fortifica, evita la caspa y no deja salir canas.

Si tiene que rizarse con tenacillas, mójese antes el pelo con DANDERINA para evitar que se reseque y descolore. Además el rizado queda mucho mejor.

CRONICA SOCIAL

LA JIRA DE HOY

Ultima en la Glorieta de los Manantiales de San Francisco de Paula.

Lo de la Sociedad "Unión Social de Guanabacoa.

Que preside el señor Miguel Angel Mendieta.

La conducta observada por elementos sin escrúpulos ni moralidad, han obligado a los bondadosos seores de la Compañía de Aguas, dueños de esos Jardines, que no lo cedan más.

Es lamentable el resultado que ahora sentirán todos.

A la fiesta de hoy acudirán familias numerosas de prestigios y consideración sociales.

SANTA ANA

Para las damas que lleven este nombre, mi saludo.

Recíbanlo de manera expresiva.

Y muy cumplida.

DE LAWTON SOCIAL

Sr. Alberto Coffigny Ortiz.
Cronista Social del DIARIO DE LA MARINA.
Habana.

Muy señor mío y amigo:

La Junta Directiva de este Centro acordó en sesión celebrada el dia 20 del presente mes nombrarle Socio de Mérito de esta Sociedad. Al mismo tiempo lo invita a usted y a su distinguida familia para que asista a la recepción y baile que con ese motivo y el de la entrega de los premios a las señoritas triunfadoras en la alegre junta del grandioso homenaje al doctor Maza Coblán, efectuará este Centro el domingo primero de agosto de 1926 de seis de la tarde a doce de la noche en su local social.

En dicho acto le será rendido un cálido tributo de admiración y simpatías a usted y a sus dignos compañeros en las labores periodísticas en prueba de agradecimiento por la cooperación eficaz prestada y a todo empeño de esta sociedad y muy especialmente por cuanto realizaron por alcanzar el éxito de la mencionada fiesta en honor del doctor Maza Coblán.

Al participarle los anteriores acuerdos me es grato reiterarle el testimonio de mi consideración y aprecio.

B. Rojas Campos.
Secretario.

Muy agradecido por la distinción que me otorgan.

Con este título o sin él atendería con comedimiento y celo estos asuntos sociales.

Ojalá sea Lawton Social, una socidead que no olvide que ha honrado a un periodista que no deja de honrar también a las colectividades que enzalza.

En justicia a sus méritos.

Alberto Coffigny ORTIZ.

Sus dientes seran tan buenos como saludables sus encias

Las encias son las llaves de la salud. Tiene usted que mantenerlas firmes, fuertes y saludables si quiere evitar Piorrea y sus males consiguientes —dientes flojos, neuritis, indigestiones, anemia y similares.

Forhan's para las Encias, contraresta los efectos de las bacterias malas; endurece las encias blandas y dolientes, las mantiene fuertes, rosadas y saludables. Además, limpia y blanquea los dientes y mantiene la boca fresca y agradable.

Si no quiere dejar de usar su pasta favorita, por lo menos frotese las encias una vez al dia con Forhan's.

Es un preparado de probada eficacia en el tratamiento de la Piorrea y durante años ha servido de cura y alivio a miles de personas. Por su propio bién, obtengalo. Pida e insista en que se le despache Forhan's, para las Encias, —En todas las Farmacias.

Formula de R. J. Forhan, D. C. D.
Forhan Company, Nueva York

4 de cada 5

Las estadisticas dentales demuestran que cuatro de cada cinco personas pasadas los 40—y miles más jóvenes, tienen Piorrea. ¿Quiere usted escapar de esta plaga temible?

Lo mismo que un barco necesita gran atención debajo de la linea de flotación, asi la necesitan sus dientes debajo de las encias.

Forhan's
PARA LAS ENCÍAS
Mas que un dentifrico, evita la Piorrea

Agente General Exclusivo: ALBERTO PERALTA
San Juan de Dios 1. Telf. A-9136. Apartado 2349, Habana, Cuba

JABON "AGULLÓ"

UN LUGAR TRANQUILO PARA PERSONAS DISTINGUIDAS
Hermosos jardines y parques Abierta hasta las once p. m.

Asma

Tremendo mal que hace sufrir terribles ataques. Se combate con éxito tomando **SANAHOGO**

Agua de Colonia : del Dr. JOHNSON :
PREPARADA ::: con las ESENCIAS más finas ::::
EXQUISITA PARA EL BAÑO Y EL PAÑUELO
De venta: DROGUERIA JOHNSON, PI MARGALL, Obispo 36, esquina a Aguiar

N. Gelats & Co. BANQUEROS HABANA *Aguiar 106-108*

Vendemos cheques de Viajeros Pagaderos en Todas Partes del Mundo y Cartas de Crédito Circulares en las Mejores Condiciones
"SECCION DE CAJA DE AHORROS"

Recibimos Depósitos en Esta Sección Pagando Interés de 3 por 100 Anual
Todas estas operaciones pueden efectuarse también por correo

ACIDURINA

Antirreumático, analgésico, antiséptico urinario y de las vías biliares y eliminador del ácido úrico

FORMULA:
Salicilato de Sosa (Natural) 0.75
Hexametilenamina 0.25
Benzoato de Litina 0.25
Jarabe de naranjas dulces cantidad suficiente para una cucharada.

Usamos el Salicilato de Sosa natural porque está obtenido con el Acido Salicílico de procedencia vegetal.

Soportable por el estómago y sin que cause los trastornos del Salicilato de Sosa corriente.

Esta medicación está indicada en el tratamiento de los reumatismos articular, agudo y crónico. En la diatesis úrica (Arenillas, gotas, etc., etc.) En las infecciones biliares, colecistitis y neuralgias (ciática, etc., etc.)

La Acidurina es un buen antiséptico de las vías urinarias, biliares y elimina el ácido úrico formando uratos solubles.

DOSIS: De 1 a 3 cucharadas diarias, salvo indicación facultativa.

DE VENTA EN TODAS LA BUENAS FARMACIAS DE LA ISLA

ULTIMO DESCUBRIMIENTO LDO. PEÑA

30 años de éxito en las enfermedades secretas

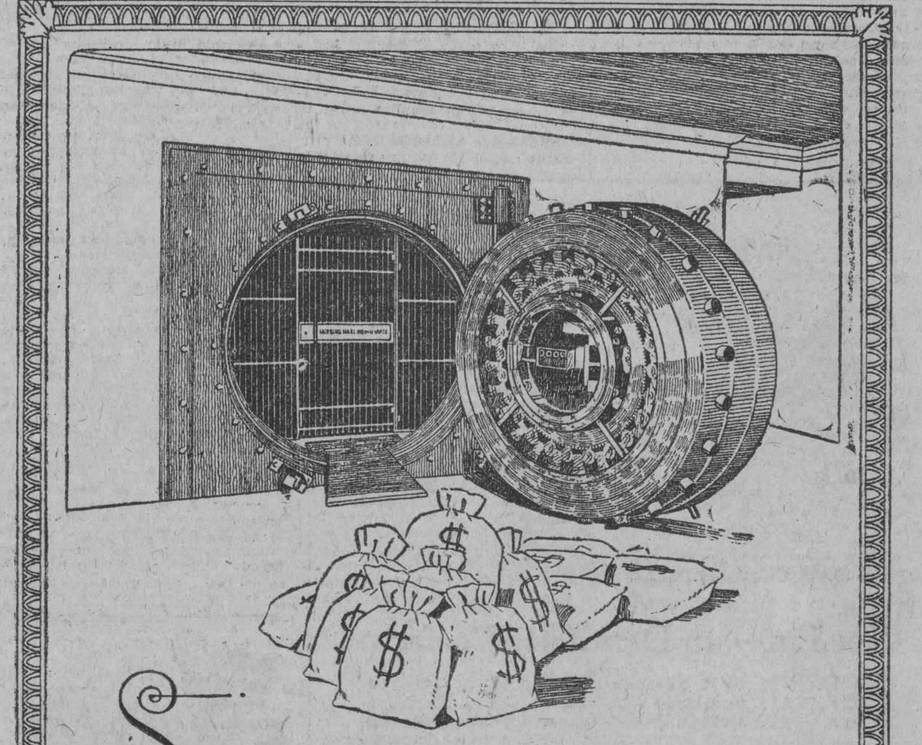

Si

The National City Bank of New York, The Royal Bank of Canada, The Bank of Nova Scotia, N. Gelats y Cia., Zaldo y Cia., etc. etc.

han comprado solares en nuestro reparto, es porque están convencidos sus directores que hay tanta seguridad en esa inversión, como si tuvieran su dinero en sus respectivas bóvedas.

INVIERTA SU DINERO, NO ESPECULE

REPARTO MIRAMAR Y ALTURAS DE MIRAMAR

Administradores
Enrique A. Sardiña y Nicolas G. Mendoza
Amargura Nº 23. Telefono A 1833.

M.E.C.D. 2016

Llegó a nuestro Dpto. de corsés la rebaja final de precios

Desde mañana, lunes, rebajaremos los precios de los modelos más solicitados de fajas.

Esta venta de fajas promete tener el mismo éxito de los vestidos y sombreros franceses: son muchas las damas que aun vienen por ellos.

Lea mañana nuestro anuncio para que compruebe la magnitud de nuestra rebaja de precios, en fajas apropiadas para la estación.

HABANERAS

(Viene de la página siete)

VEDADO TENNIS CLUB

LA FIESTA DE MAÑANA

Gran fiesta deportiva.

En el Tennis mañana.

Se celebrará por la noche a las nueve, en honor de los marinos del Bravo, crucero mexicano surto en bahía.

Será en el floor de basket ball de la aristocrática sociedad.

Variado el programa.

De singular interés.

Habrá primero un juego de basket ball entre los guardias marinas del barco y un five de la sociedad.

Alumnos de la sala de armas del Tennis tirarán después varios asaltos de espada con oficiales y guardias marinas.

Y como final ejercicios calisténicos por los guardias marinas mexicanos.

Fiesta de socios.

Exclusivamente.

LUNES DE FAUSTO

De estreno en estreno.

Así va Fausto.

Se anuncia para hoy el de Alma sin rumbo, cinta de la Medal Film Co. tan en boga por la belleza de sus producciones.

Viola Dana, actriz famosa, es su principal intérprete.

Día de moda.

Gran lunes de Fausto.

VILCHES

Cosa resuelta.

Sin duda ya.

Vilches, que llega el lunes de la otra semana en el Espagne, actuará en la Habana antes que en México.

Un triunfo, como otros muchos del bueno Ramiro de la Presa.

¿Cuál teatro el elegido?

El de la Comedia.

Enrique FONTANILLS.

De glacé champagne, las tirillas de la pala y el tatacón con piel oscura: $8.50.

BENEJAM

San Rafael e Industria.

El hijo es como su padre

y no quiere más café que el riquísimo y sin rival de

"LA FLOR DE TIBES"

A-3820 BOLIVAR 37 M-7623

JOSE BANDOLERO. . . .

Viene de la primera página

con un audaz robo verificado esta mañana a las nueve en plena calle José María Gálvez, frente al Círculo Liberal por dos individuos desconocidos de esta zona, que aprovechando la ausencia momentánea de la inquilina Julia Hernández, fracturaron la puerta de la calle, llevándose varios objetos de poco valor y un peso veinte centavos en efectivo.

Dada la voz de alarma por el vecindario, fueron detenidos prontamente por el vigilante Braulio Hernández y el ciudadano Luis Villena a la salida del pueblo, declarando nombrarse Agustín Beje González de 27 años, natural de Guane y Luis Marín Hernández de San Antonio de los Baños de 22 años. Ambos confesaron su delito, alegando carecer de trabajo. Les fueron halladas infinidad de oraciones, navajas de afeitar, una dentadura postiza y una llave ganzúa, particularmente el que dice llamarse Marín, parece ser individuo experimentado en el delito no siendo raro resulten ambos culpables de otras fechorías en los pueblos de la línea desde la Habana hasta aquí, que venían siguiendo.

El juez municipal doctor Ponce, practicó hoy las primeras diligencias, obteniendo hábilmente diversas confesiones de los audaces ladronzusloe.

OÑA.
Corresponsal.

LA SRTA. ESTHER JORGE DE ABREUS, OPERADA DE APENDICITIS

Abreus, julio 25.— DIARIO DE LA MARINA, Habana.— Con la rapidez del caso fué llevada a Cienfuegos la distinguida señorita Esther Jorge Junquera, donde fué operada de apendicitis.

Esta damita preside el Comité del Concurso del DIARIO DE LA MARINA y goza en Abreus de generales simpatías.

Tenemos noticias de que, hasta ahora, su estado es satisfactorio.

Hacemos votos por su total y pronto restablecimiento.

Serafín Cueto,
Corresponsal.

LA COLONIA ESPAÑOLA DE TRINIDAD Y EL PUEBLO, CELEBRAN POMPOSAMENTE LA FESTIVIDAD DE SANTIAGO

Trinidad, julio 25.— DIARIO DE LA MARINA, Habana.— La Colonia Española, con su presidente, don Manuel Iturralde, el alcalde municipal, representación de la prensa local, sociedades de recreo y pueblo en general concurrieron a la fiesta que se celebró en la iglesia de esta localidad, en honor del patriota español. El Padre Fabián, en su prédica religiosa exhortó la fraternidad entre españoles y cubanos.

Invitados por el señor Iturralde pasaron al domicilio social del Casino Español, donde fueron obsequiados los concurrentes con finos dulces y exquisitos licores, tocando la música aires nacionales y españoles y cubanos, no faltando el típico zapateo y la jota aragonesa.

A la una, matinée infantil y a las diez de la noche: regio baile, a dos orquestas.

Por correo amplio detalles.

Corresponsal.

MONSEÑOR MANUEL RUIZ VISITA LA PARROQUIA DE SANTIAGO DE LAS VEGAS Y PRONUNCIA MAGNIFICA ORACION

(Por Telégrafo)

Santiago de las Vegas, julio 25. —DIARIO DE LA MARINA, Habana.—Con motivo de la festividad del apóstol Santiago, que se celebra en ésta, en la mañana de hoy nos ha visitado el arzobispo Monseñor Manuel Ruiz, que ocupó la cátedra de la parroquia, pronunciando oración brillantísima, exaltando el amor material y vida de Santiago Apóstol.

Simón,
Corresponsal.

CELEBRANSE FIESTAS BRILLANTISIMAS EN HONOR DE SANTIAGO APOSTOL EN LAJAS

(Por Telégrafo)

Lajas, julio 25.— DIARIO DE LA MARINA, Habana.— La Colonia Española celebra espléndidamente el día de Santiago, patrón de España.

Hubo lucida reunión en el edificio de la Colonia, en la cual se pronunciaron discursos por el cura párroco, Padre Catalán, doctor Carta y el señor Bolívar Herrero, enalteciendo las glorias patrias, siendo muy aplaudido.

Corresponsal.

VISITAN A REMEDIOS. . .

Viene de la primera página

gel Madan, haciendo el elogio de los visitantes y asegurándoles que la ciudad entera se sentía orgullosa de su presencia. Contestó el doctor Francisco María Fernández, dando las gracias y ofreciendo, en cuanto de su parte esté, mejorar las condiciones sanitarias de la población, así como realizar obras en el hospital y construir una sala para veteranos.

Antes de continuar la relación de estos festejos, queremos dar cuenta del recibimiento hecho en la ciudad de Camajuaní, estación anterior a Remedios. En Camajuaní, a las ocho de la mañana se le hizo al señor Espinosa un grandioso recibimiento.

La Chambelona del conocido maestro Rigoberto Fernández, ejecutó piezas alegres y oportunas, cuyas letras aludían la candidatura del señor José María Espinosa para senador por esta provincia.

En el tren excursionista llegaron el señor Espinosa, el doctor Francisco María Fernández, los representantes Walter del Río y Juan Espinosa, Enrique Alizaga, director de Telégrafos; Pedro Pablo Torres, jefe del Centro Liberal; Francisco López Aday y otras muchas personalidades.

Terminada la fiesta, nos trasladamos a la casa en que naciera el señor Espinosa, para el acto del desvelamiento de la tarja de bronce, conmemorativa de tan fausto acontecimiento. Hablaron los señores Nicomedes Vigo Llorente y Gijón y Oscar Fernández, y el doctor Francisco María Fernández, quien dió las gracias al pueblo por las demostraciones de vivo afecto de que era objeto el señor Espinosa.

La tarja de bronce, colocada al frente de la casa en que nació, hace setenta y dos años, el señor Espinosa, dice: "La Cámara de Comercio, interpretando el sentir del pueblo de Remedios, dedica este homenaje, como tributo de admiración y simpatía, al ilustre patricio don José María Espinosa, que nació en esta casa el día 18 de marzo de 1854".

A la una de la tarde se celebró en el Hotel Barcelona un gran banquete de más de doscientos cubiertos, organizado por la Cámara de Comercio; terminado el cual siguióle en el programa la inauguración de las oficinas de Correos y Telégrafos de la localidad, edificio amplio y preparado convenientemente para su objeto, con todos los adelantos modernos. La fiesta fué brillante, pasándose telegramas al Honorable Presidente de la República, dándole cuenta de la fiesta de inauguración de las nuevas oficinas.

En la Colonia Española tuvo lugar, más tarde, un champagne de honor, pronunciándose también discursos. Los corresponsales locales, según acuerdo de la Asociación, recibieron a los compañeros de la Habana con deferencias y atenciones por las cuales estamos muy reconocidos.

J. González Quevedo,
Enviado Especial.

TOMO POSESION DEL CARGO EL NUEVO SUPERVISOR DE ARTEMISA

Artemisa, julio 25.— DIARIO DE LA MARINA, Habana.—Ha tomado posesión del cargo de delegado de la Secretaría de Gobernación el pundonoroso teniente del Ejército Alberto de Silva Morales, haciéndose cargo de la dirección del Gobierno y de la Policía Municipal.

El supervisor es altamente estimado en este término.

Corresponsal.

LLEGARON LOS CADAVERES DE VAZQUEZ Y SERAFIN, A PALOS

Palos, julio 25.— DIARIO DE LA MARINA, Habana.— Acabo de llegar a Nueva Paz, donde trajeron los cadáveres de Vázquez y Serafín, depositándolos en el cementerio.

Numerosas personas desfilan para verlos.

A las cuatro de la tarde les harán la autopsia los doctores Molins y Sardiñas, para proceder a su enterramiento.

Corresponsal.

¿HAY EXCESO DE MUJERES HERMOSAS?

Por TANCREDO PINOCHET

Si H. G. Wells pudiera escribir bien el castellano y anduviera en busca de un empleo como periodista en los países de la América española, encontraría plaza inmediatamente, pues en Inglaterra y en los Estados Unidos se cotiza a mil y más dólares cada uno de esos artículos. Pero ni trabajando gratis lo contrataría ningún diario para que dirigiese la crónica social. Si algún periódico cometiera el error de darle esta sección que Enrique Fontanills tiene en el DIARIO, perdería casi instantáneamente el favor de la crema social, especialmente de la mujer.

Dice Wells que hay exceso de mujeres bonitas, que hay sobreproducción de belleza femenina en el mercado humano. Todo hombre próspero, continúa, todo aventurero que tiene éxito, encuentra mujeres jóvenes, hermosas y sin escrúpulos, que están deseosas de conquistarlo.

Pero dice Wells más, mucho más. Este cronista quiere dejar plenamente establecido que escribe como cronista, como reporter, para reproducir las ideas de otro, no para expresar las propias sino cuando hace comentarios. Hace esta salvedad porque no desea perder la buena voluntad con que acaso lo favorecen algunas lectoras.

Dice el escritor inglés que la mujer moderna debe comprender que aun cuando ella puede tener la capacidad de atraer violentamente al hombre, sólo lo atrae espasmódicamente y que ella necesita más de él que él de ella. Debe la mujer desechar una vez por todas la ilusión de que puede ser objetivo de la vida de un hombre, la razón de ser de su existencia, su inspiración.

Es cierto, agrega, que la mujer ha sido incentivo para la acción en cierto tipo de hombres. El deseo por conquistar una mujer ha incitado a muchos a robar, a jugar, a pelear en duelos o en guerras. Pero ningún hombre ha hecho jamás labor creadora, ni ha escrito grandes libros, ni ha pintado grandes cuadros, ni ha organizado una industria, ni ha dirigido una nación, ni ha inventado máquinas, ni ha construído grandes obras arquitectónicas, inspirado por una mujer. Esto lo hace el hombre obedeciendo al egoísmo sublime en que se descubre a sí mismo. Algunas mujeres han obstaculizado esta labor creadora del hombre, otras lo han ayudado en sus grandes empresas, pero siempre su influencia ha sido accidental.

Lo anterior es la esencia de la filosofía de Wells en lo que se refiere a la mujer. Esto debiera destruir la idea que teníamos de que el Dante fué inspirado por su Beatriz para escribir la Divina Comedia y tendríamos que admitir que Bequer se equivocó cuando dijo que mientras existiera la mujer existiría la poesía. La mujer, según Wells, es sólo un accesorio en la vida del hombre.

La verdad es que la mujer está generalmente subordinada al hombre. Pero esto se debe a qué todavía el hombre es el amo económico del mundo. En países, como los Estados Unidos, donde la mujer tiene mayor independencia económica, esta subordinación es menor. Aun en Europa, las mujeres capaces de triunfar económicamente con sus propios esfuerzos, no están sometidas al hombre, sino que lo someten a su influencia. Sara Bernhardt no fué la esclava de los hombres, muchos fueron esclavos de ella. Otro tanto ocurre con todas las grandes actrices contemporáneas que viven una vida independiente, que no necesitan de la ayuda económica del hombre.

Wells ha escrito mucho acerca del pasado, remontándose hasta los tiempos prehistóricos, y acerca del porvenir, tratando de predecir lo que ha de suceder cien y mil años más tarde, y acerca del presente, abarcando a todos los países del mundo; pero casi nada ha escrito acerca de sí mismo. Interesante sería saber algo de su vida íntima, de sus amores y de la influencia que ha ejercido la mujer en él.

Este cronista tiene un amigo, que era—acaso lo es todavía—un furibundo detractor de la mujer. Era tanto el desprecio que sentía por la mujer, que escribió un libro que se hizo popular, con el título: "Inferioridad Mental y Moral de la Mujer". Al cabo de algunos años se casó. Conversando con ambos el cronista, le preguntó al marido cómo había llegado a casarse, siendo que tenía tales ideas acerca de la mujer y le preguntó a ella cómo había podido casarse con un hombre que la miraba tan en menos. El respondió: "Todo lo que he dicho acerca de la mujer lo sostengo todavía, pero yo no me he casado con una mujer sino con un ángel". Ella lo había creído y por eso se había casado con él.

¿Habrá algunos ángeles en la vida de Well?

SIEMPRE EN PRIMER LUGAR

y siendo la preferida del público elegante, la peletería

TRIANON

Color champagne combinado con piel imitación lagarto, tacón alto y mediano $8.50

HERMANOS ALVAREZ

Neptuno y San Nicolás
Teléfono A-7004.

TELEFONOS DEL "DIARIO"

PARA QUEJAS Y SUBSCRIPCIONES LLAMESE A LOS NUMEROS

M-8404 y A-5334

SOLIS, ENTRIALGO Y CIA.

Galiano (toda la cuadra). San Rafael, San Miguel. Tel. Centro Privado [15 líneas] A-7221 - M-9971.

LA VENTA DE MEDIO MILLON

¡A Varadero!

HE aquí la consigna: ir el domingo a Varadero. Este año se trasladará media Habana a la bellísima Playa Azul. Un público tan numeroso como distinguido presenciará las regatas nacionales.

Sombrillas

Si no adquirió usted aún la sombrilla que va a llevar a Varadero vea el espléndido surtido que ha recibido *El Encanto*. Estamos seguros de que encontrará no sólo la sombrilla más sugestiva y original, sino en la forma y el color que mejor armonicen con la figura de Vd. y con su traje. A esto debemos añadir la ventaja del precio, tan reducido a causa de la *Venta de Medio Millón*.

Tenemos sombrillas desde el precio más ínfimo.

Abanicos

A la vez que viene usted a ver las sombrillas no deje de ver también los abanicos, de los que presenta EL ENCANTO ***una variedad indefinible. Desde el más sencillo hasta el más valioso. Y desde el más arbitrario estilo modernista hasta el màs egregio abanico de època.***

Vestidos, sombreros, etc.

CUANTO necesite para ir a Varadero--vestidos de sport, *sombreros, sombrillas, abanicos, bolsas o carteras, velos, guardapolvos, cremas, perfumes, medias de seda* Gotham *-hilo de oro-, pañuelos finos, joyeria de fantasia, fajas, etc.--ya sabe que puede encontrarlo en "El Encanto" en la exacta medida de sus deseos, sus necesidades y sus gustos. ¡Y todo a los precios bajisimos de la* Venta de Medio Millón!

López Méndez reprodujo para ilustrar este anuncio uno de los modelos de nuestra imponderable colección de vestidos de "sport"

A miles de hogares beneficia todos los días la ***Venta de Medio Millón.***

FRANCIA NECESITA. . . .

Viene de la primera página

gran inflación. Se harán proposiciones especiales a los que pagan impuestos en la nación para que ingresen los de este año, antes de sesenta días.

La prensa francesa comenta a la larga las expresiones de satisfacción con que se ha visto la formación del nuevo Gabinete en los Estados Unidos, Inglaterra, Italia, España y Alemania.

PARIS, julio 25.— (U. P.)—Según M. Painlevé, ministro de la Guerra de Francia, Poincaré ha ideado "nuevos y pesados impuestos" que se hacen subir de ochenta millones a cien millones de pesos.

Paul Painlevé, ministro de la Guerra, ha explicado a los representantes de la prensa los resultados hechos por Poincaré de la situación financiera y ha indicado las medidas que el nuevo Gabinete espera poner en vigor para la rehabilitación del franco.

Poincaré pasó hoy varias horas en el Ministerio de Hacienda, donde estudió, con los directores del Departamento de Impuestos, los métodos más convenientes para aumentar las contribuciones directas y las indirectas. Todos los métodos estudiados se compararon con los indicados por los expertos financieros designados por el Ministerio Briand.

El primer ministro conferenció con Lacroix, presidente de la Comisión de Hacienda del Senado, y con el agregado financiero Pouyanne, de la Embajada francesa en Londres.

—Los ministros aprobaron por unanimidad los planes de Poincaré—dijo Painlevé a la salida del Consejo—. Estos planes deben aceptarse por la nación, aunque imponen al país una terrible carga en forma de aumento en las contribuciones".

PARIS, julio 25 (AP). —El Comité Ejecutivo de la Liga Republicana, de la cual, es Presidente Alexander Millerand, votó unánimemente el acuerdo de enviar felicitaciones al nuevo Gabinete de Poincaré. Este Ministerio en opinión de la Liga, asegura "la independencia nacional y la mejora del franco".

M.E.C.D. 2016

HOY RIALTO HOY

Maria Prevost

La mas hermosa y divina; la mas coquetona y exitante de todas las estrellas en su ultima gran produccion, nos prueba: lo peligroso que es alquilar un corazón.....

SE ALQUILA UN CORAZÓN

"THE CAVE MAN"

Sueños de amor, esperanza de felicidad y el alma de una joven que emerge de su capullo..... Una mujer que alquila su **CORAZÓN**.....

Joya Clásica

PRESENTACION 'FERNANDEZ' VIRTUDES 36

¡ACUÉRDESE!!!

PRONTO JOHN BARRYMORE en: "DON JUAN"

TANDA DE 1.1|2 Y 7

EL CONDE DE LUXEMBURGO

Por GEORGE WALSH

TANDAS DE 3 Y 8 1|2

EL AMERICANO

Por DOUGLAS FAIRBANKS

ESPECTACULOS

TEATROS

NACIONAL.—1, 3, 5, 7 y 9.1|2: una revista; Autos a la medida; Un año de vida.

PRINCIPAL DE LA COMEDIA.—9: Lluvia de hijos.

PAYRET.—8.1:2: La tierra de los volcanes.—9.3|4: Frivolerías; Decisión del Campeonato de Charleston.

MARTI.—No hay función.

ALHAMBRA.—8: Enseñanza Modelo.—9.1|9: La toma de Alhucemas. —10.1|2: El jardín del amor.

ACTUALIDADES.—8: El sacrificio; números de variedades.—10: El sacrificio; variedades.

MARAVILLAS. (Cerro.—8: Novedades mundiales; Por fin te miro; No es la vida hermosa; números de variedades.

CINEMATOGRAFOS

CAMPOAMOR.—Tarde y noche: La novia fingida.

FAUSTO.—5.1|4 y 9.3|4: Alma sin rumbo; Novedades Pathé.—8: una comedia en dos actos.—8.1|2: Una mujer fascinadora.

VERDUN.—2.1|2: una revista; una comedia; Mujeres de lujo ;Hospitalidad. La novia de la tempestad.—5.1|4: Mujeres de lujo.—8.1|2: El mismo programa de la matinee.

TRIANON.—8: Perdona y olvida.—5.1|4 y 9.1|2: El dolor de las caricias.

RIALTO.—5.1|4 y 9.3|4: Se alquila un corazón; una comedia en dos actos.—1.1|2 y 7: El Conde de Luxemburgo.—3 y 8.1|2: El Americano.

GRIS.—8.1|4: Valor de Apache.—5.1|4 y 9.1|2: El dolor de las caricias.

OLIMPIC.—8.1|2: Entre sombras.—5.1|4 y 9.1|2: Los mosqueteros del Rey.

NEPTUNO.—5.1|4 y 9.1|2: El perfecto payaso.—8.1|2: El bastardo.

LARA.—Tarde y noche: Alma en tinieblas; Robo legal.

WILSON.—5.1|4 y 9.1|2. Cuidado con resbalar; Una noche deliciosa.—8. comedias.—8.1|2: La señorita de media noche.

INGLATERRA.—2: Adulación; El fantasma de la velocidad.—5.1|4 y 9.3|4: Los dos gemelos; Adulación.—8.1|2: El fantasma de la velocidad.

IMPERIO.—Tarde y noche. cintas cómicas; comedias y dramas.

MENDEZ.—Hoy, lunes, no hay función.

LIRA.—Tarde y noche: cintas cómicas, dramas y comedias.

RIVOLI.—(La Sierra, Marianao).—5.1|4 y 9.1|2: Inocencia y castigo. —8: Corazón por alquilar.

FAUSTO

UNA CINTA DE VIOLA DANA EN FAUSTO

Hoy es día de moda y estreno en el teatro de la Caribbean Film Co., seguramente la cinta que estrenará ha de ser igual a las que siempre escoge la empresa de Fausto para presentárselas a su público, el que cada día se encuentra más contento de las novedades que les presenta este cinema, el que siempre prefier la sociedad habanera. La película, que estrenará hoy en las tandas elegantes de cinco y cuarto y nueve y cuarenta y cinco, es Alma sin Rumbo perteneciente al repertorio de la Cuban Medal Film Co., y en ella se ve aparecer mejor que en ninguna de sus anteriores películas a la divina y graciosa muchachita, Viola Dana, el joven Robert Agnes, uno de los actores que más se han distinguido siempre y Mitchell Lewis, también un actor de admirable labor escénica. Le acompañará el estreno de la revista Novedades Pathé No. 33 conteniendo todos los últimos sucesos mundiales.

En la tanda de las ocho, le presentará a su selecta concurrencia, fija siempre de esta tanda una divertida cómica en dos actos y seguidamente en la correspondiente tanda de ocho y treinta Una Mujer Fascinadora por Julián Eltinge el mejor imitador al bello sexo femenino y Anna Pennington.

El jueves se estrenará la producción Paramount por selecto conjunto de actores, Conway Tearle, Ricardo Cortez, Lon Chaney y Dorothy Mackaill La Carta Fatal que contiene un argumento de positivo interés.

1586. 1-d. 26.

CINE OLIMPIC

Hoy en las tandas de moda de 5 y cuarto y 9 y media Carrerá y Medina presentan la grandiosa producción francesa, dirigida por Luis Napas, director de Enrique de Lagardere titulada Los Mosqueteros del Rey.

Tanda de 8 y media Colleen Moore en la bonita cinta Entre Sombras.

Mañana en las tandas preferentes de 5 y cuarto y 9 y medi aSelect Picture presentan a las estrellas Alice Lake, Dorothy Revier y Kenneth Harlan en la notable producción titulada Casada y Virgen.

Miércoles 28 Monte Blue y Patsy Ruth Miller en la grandiosa producción que lleva por título Lulú Buscando Sensaciones.

Jueves 29 y viernes 30 Ethel Clayton en la grandiosa producción Mujeres que aman dos veces.

Pronto la producción El Néctar del Amor.

1594. 1-d. 26.

CAMPOAMOR

LA NOVIA FINGIDA EN TODOS LOS TURNOS

Ayer fué estrenada en Campoamor la última creación de Mae Murray, la exquisita actriz, para la Metro Goldwyn Mayer, produciendo tantos llenos absolutos como turnos ofrece el favorito coliseo de la calle de Industria. Los preferidos de cinco de la tarde y nueve y media de la noche, sobre todo, viéronse colmados de público.

Esto indica elocuentemente el prestigio que ha alcanzado a fuerza de cumplidas promesas las producciones pertenecientes a la firma Metro Goldwyn Mayer, y también la fidelidad que guarda a sus artistas más admirados. Entre éstos se cuenta Mae Murray, actriz a quien ha tenido ocasión de elogiar en múltiples cintas de máximo interés, como La viuda alegre y Circe la Encantadora, las dos últimos que estrenó Campoamor.

Si en sus anteriores roles había quedado Mae Murray a la altura de su fama, en La novia fingida alcanza alturas que no había conquistado ninguna actriz de su plano escénico. Bien es verdad que tampoco había tenido bajo su protección un papel que cuadrara a sus características de temperamento En La novia fingida, la deliciosa Mae desempeña la parte de protagonista, creada para ella, con sujeción a su perfil espiritual; encarna, pues, un tipo, que se ciñe a su alma como un guante a la mano...

Es La novia fingida, como en anteriores notas hemos dicho, una maravillosa obra para la cual acopiáronse todos los elementos productores de éxito. Jamás vimos mayor riqueza de presentación puesta al servicio de un asunto; tampoco ni tampoco una trama más en consonancia con nuestros imperativos actuales, de época con nuestras exigencias modernas. Su triunfo, pues, estaba de antemano conocido.

Conviene advertir que secunda a Mae Murray en la interpretación un selecto grupo artístico en el que descuella como leading-man, el notable actor Francis Buschman.

Hoy irá nuevamente a la pantalla La novia fingida. En todas las tandas del día.

1596. 1-d. 26.

TEATRO NACIONAL

EL GRANDIOSO ESTRENO DE HOY: UN AÑO DE VIDA

Hoy es día de estreno en el teatro Nacional. Para todos sus turnos anuncia la empresa Poli la primera exhibición de la super-producción First National Pictures titulada Un año de vida, que interpretan Aileen Pringle, Antonio Moreno y Dorothy Mackaill.

Los nombres de Aileen Pringre y de Antonio Moreno bastan para otorgar a esta cinta una singularidad que corrobora el centro que la filmó. Dorothy Mackaill además es un prestigio artístico que coloca en tercer lugar una pareja como la de Aileen y Moreno, pero que en otra cinta constituiría la leading-lady por excelencia, con todos sus privilegios y preferencias.

Obra de amor y de dolor, Un año de vida brindará al espectador todas las ternezas de una cinta pasional, vehemente. La belleza de Aileen, por otra parte, la actriz más bella que se pasea por Cinelandia, habla muy elocuentemente a este respecto indicando al lector lo que será como film de méritos Un año de vida. Piénsese que Aileen es la protagonista de Su hora y de Tres semanas, de Un ladrón en el Paraíso y de otras cintas de igual categoría, y que Antonio Moreno, el soberbio actor español, encuéntrase colocado actualmente, tras la interpretación de grandes creaciones de la categoría de Mare Nostrum por ejemplo, en lo más alto de su carrera artística. Decimos esto porque de la expresión de dichos nombres ha de colegirse la importancia de Un año de vida en sí, caso de que no bastara el hecho de que saliera recientemente de los studios First National Pictures.

Un año de vida ocupará, en consecuencia, la pantalla, a la una, tres, cinco, siete y nueve y media, acompañada por la música que especialmente adaptó la orquesta del teatro.

1771. 1-d. 26.

CINE LARA

En las tandas preferentes de las 2, 5, 8 y 10 y media se exhibirá la grandiosa producción en 8 actos interpretada por Percy Marmont, Jacqueline Loga, David Torrence, Sigrid Holmquist, Mabel van Buren y Luke Cosgrave titulado Alma en Tinieblas.

Completan el programa la producción de Nita Naldi y Conrad Nagel en 6 actos titulado Robo Legal.

Mañana Libertad o Muerte por Marion Davies y Rectitud y Valor por Buck Jones.

Miércoles 28 El Vanidoso por John Gilbert y Sin Hogar y sin Rumbo por Madge Bellamy y Jack Mulhall.

Jueves 29 Alma sin Rumbo por Viola Dana y Ladrona de Corazones por Agnes Ayres.

Viernes 30 El Trapero por Jackie Coogan y Lo que es el Matrimonio por Eleonor Boardman y Conrad Nagel.

1587. 1-d. 26.

CINE GRIS

En las tandas de 5 y cuarto y 9 y cuarto de hoy, día de moda, se estrenará la super producción titulada El Dolor de las Caricias. Suprema creación de arte y lujo de la Warner Bros., en cuyo reparto figuran las conocidas estrellas Lowell Sherman, Elena Costello, Willard Louis, Ethel Grey Terry y Gayne Whitman.

A las 8 y cuarto Valor de Apache, por Olive Tell. Mañana nuevamente El Dolor de las Caricias. El miércoles 28 estreno en Cuba de la bella producción titulada La Soberbia de los Hombres, por Anna Shearer.

Jueves 29 La Puerta Cerrada, por Alice Calhoun.

Viernes 30 y sábado 31 Se Alquila un Corazón, una comedia lujosamente presentada, magistralmente interpretada por la bella actriz María Prevost, con el concurso de las estrellas John Patrick y Mirna Loy.

Domingo 1, a las 5 y cuarto y 9 y cuarto Una Niña Ultimo Grito, por Patsy Ruth Miller y Clive Brook.

1593. 1-. 26.

TEATRO VERDUN

MUJERES DE LUJO, ESTRENO

Matinee a las dos.

Revista y comedia Mujeres de Lujo por Elena Hammerstein, Hospitalidad por B. Keaton y La Novia de la Tempestad por Dolores Costello. A las cinco y cuarto Mujeres de Lujo por la noche el mismo programa de la matinee.

Mañana matinee a las dos revista y comedia Los 4 Jinetes del Apocalipsis por Rodolfo Valentino. El Ardiente Arabe por Ramón Novarro y Un asunto peligroso por Reed Howes a las cinco y cuarto Los 4 Jinetes del Apocalipsis. Por la noche el mismo programa de la matinee.

Miércoles 28 estreno en tandas de cinco y cuarto y en diez p. m. La Soberbia de los Hombres por Amie Shearer.

Jueves 29 estreno en tandas de cinco y cuarto y en diez p. m. Esposas que Mienten por Clara Kimbal Young.

1588. 1-d. 26.

TRIANON

Hoy lunes se exhibe la producción de Warner Bros. titulada El Dolor de las Caricias por Lowell Sherman, Pauline Garon y Estelle Taylor en Perdona y Olvida a las 8.

Mañana martes de moda se repite el Dolor de las Caricias.

El miércoles y jueves la extraordinaria producción francesa Barrabás, que puede compararse con las más grandes de las producciones hechas en Francia. Barrabás es una película del estilo de Los Tres Mosqueteros que para que pueda verse más fácilmente hemos contratado para exhibir en dos jornadas y hemos adelantado las tandas de la tarde y de la noche. Por la tarde empezará a las 4 y 30 y por la noche a las 9.

El viernes y sábado Se Alquila un Corazón por Marie Prevost y Matt Moore.

Entre los próximos estrenos Locuras Newyorquinas por Jack Dempsey y Estelle Taylor. La Soberbia de los Hombres por Annie Shearer. Pantorrillas por Dorothy Devore y Jonn Harron.

1585. 1-d. 26.

RIALTO

SE ALQUILA UN CORAZON HOY EN EL RIALTO

Otro estreno de la acreditada marca Warner Bros. que distribuye en Cuba la afortunada Compañía Cinematográfica Cubana, es el que ofrece hoy en sus mejores turnos de cinco y cuarto y nueve y cuarenta y cinco, la activa empresa del elegante y concurrido Rialto que, como todas la de esta prestigiosa marca, seguramente ha de llevar una buena cantidad de selecto y numeroso público por tratarse además de una artista de grandes simpatías ya que con su delicioso arte escénico ha sabido triunfar bajo todos conceptos. Trátase de la producción melodramática de original y divertido argumento que lleva por título Se Alquila un Corazón en la que figura haciendo gala de su insuperable labor escénica la adorable estrella del lienzo Marie Prevost secundándola admirablemente Matt Moore, el actor que ha sabido identificarse con tan simpática estrella según ha podido demostrar en anteriores producciones en que han aparecido estos dos actores. El argumento de la obra es seguro que resultará del mayor agrado del público ya que se trata de un tema llevado a la pantalla con toda maestría y manejan admirablemente todos los actores de la obra cuya dirección sobresale por el admirable tacto de uno de los mejores directores con que cuenta la poderosa casa de la Warner Bros., según opinión de la prensa americana que tantos elogios ha gastado en pro de tan precioso melodrama. Irá también en los mismos una divertida comedia en dos actos de estreno en Cuba.

Para las tandas iniciales de la una y media y siete de la noche, se anuncia la exhibición de la interesante producción dramática en ocho actos El Conde de Luxemburgo que interpretan bien y fielmente George Walsh Helen Lee Worthin y Michael Dark.

Cúbrense los turnos especiales de las tres y de las ocho y media, con el reestreno del inolvidable cinedrama en siete actos titulado El Americano, una de las mejores obras que consagrara a Douglas Fairbanks como actor de primera clase.

El viernes estreno de Grillos de Seda, por la sin par actriz Irene Rich y más adelante La Chica del Gato, una comedia hecha en el patio que enaltece la industria nacional cinematográfica.

1589. 1-d. 26.

NEPTUNO

EL PERFECTO PAYASO EN NEPTUNO

Los programas de Neptuno, anuncian para hoy lunes, en los turnos elegantes de 5 y cuarto y 9 y media el estreno de la divertidísima comedia en 7 actos titulada El Perfecto Payaso creación del inimitable actor Larry Semon.

En la tanda de las 8 y media se exhibe el drama interpretado por la gran trágica María Jacobini, titulado El Bastardo. Mañana Mujeres de Lujo por Helaine Hammerstein.

El miércoles El Dolor de las Caricias por Lowel Sherman. En breve El Guardia Marina y La Cama de Oro.

1592. 1-d. 26.

RÁBANO-YODADO
DEPURATIVO
70 cts. MALES DE LA PIEL ANTIESCORBÚTICO
SARRÁ BUENAS FARMACIAS

ACTOS Y JUNTAS

COLONIA LEONESA DE CUBA

La Junta General ordinaria se celebrará el día 28 del actual a las 8 y media de la noche, en el local social, de acuerdo con los artículos 20 y 21 de nuestro Reglamento.

JUVENTUD MONTAÑESA

La Junta General Ordinaria ha de celebrarse el miércoles 28 del presente, a las 8 y media p. m. en nuestro local social.

CONCEJO DE CUDILLERO

Por disposición del Sr. Presidente, cito a Ud. para la Junta General reglamentaria que tendrá efecto el día 28 del actual a las ocho y media de la noche en la Secretaría del Centro Asturiano, para tratar de los asuntos siguientes:

Lectura del Acta anterior, Informe de Tesorería y Asuntos generales.

De Ud. atentamente, **R. Marqués**, Secretario.

TEATROS Y ARTISTAS

ERNESTO VILCHES

Ernesto Vilches, el insigne y original actor español, viaja en estos momentos rumbo a la Habana, en el vapor "Espagne".

Viene el artista español al frente de una compañía magnífica, la misma con que ha realizado su temporada en España y que le servirá para llevar a cabo la "tournée" por la América Hispana, que iniciará en la Habana en la primera decena del próximo mes de agosto.

Trae Vilches una serie de estrenos de obras en las que resalta su arte personal e inconfundible.

PAYRET. - FRIVOLERIAS. - EL CONCURSO DE CHARLESTON. - EL PROXIMO ESTRENO

"Frivolerías', la simpática revista, gran éxito de la Compañía de Castro Padilla, vuelve a representarse esta noche en la segunda tanda de Payret.

Alterna "Frivolerías" con la "obra del concurso" con "Charlestonmanía", que ofrece el atractivo en el cuadro final de las competencias del campeonato del Charleston.

Esta interesantísima justa coreográfica se decide mañana martes; proclamándose el Campeón de Charleston en la función del miércoles, que con este motivo tendrá carácter extraordinario.

En esta velada tomarán parte todos los bailarines de la Habana, y entre ellos el Campeón de Bailes de Resistencia Sánchez Mejías y el Campeón del Charleston de México.

Oportunamente anunciaremos el nombre del triunfador.

El Campeonato ha entrado en su período más interesante, en el de las eliminaciones definitivas y por ello tienen extraordinario interés las exhibiciones de esta noche y mañana.

Castro Padilla anuncia para mañana un estreno que lleva el título de "El último hombre sobre la Tierra".

En la tanda sencilla de hoy, una reprisse siempre agradable, la de "La Tierra de los Volcanes", de Ortega, Prida y Castro.

EL SR. MOISES SIMONS

La Sociedad de Conciertos Típicos Cubanos acaba de nombrar su director artístico al notable compositor y director de orquesta señor Moisés Simons. El cargo asumido por el autor de "Así es mi patria" tiene indiscutible importancia, porque la entidad referida lleva actualmente el control de nuestros actos de música criolla y viene depurando, con sus actos plausibles, el gusto de nuestro público.

Moisés Simons está organizando la fiesta artística que ofrecerá la Sociedad de Conciertos Típicos, el domingo cinco de septiembre, a las diez de la mañana, en el Teatro Nacional.

Tenemos la seguridad de que el señor Simons triunfará en su misión. En el programa de dicha fiesta figuran más de veinte obras de estreno, que intepretarán 16 sopranos, ocho tenores, ocho barítonos, dos bajos y otros cantantes. El maestro Simons ha dispuesto que su primer citado programa tenga una parte instrumental, confiada a tres de los más aplaudidos concertistas. En esa fiesta (décima de la serie, organizada por la Sociedad de Conciertos Típicos) se estrenará una bellísima decoración pintada expresamente para el acto por el aplaudido escenógrafo Nonó V. Noriega.

EN EL CONSERVATORIO FALCON

El sábado 14 del próximo mes de agosto se celebrará en el Conservatorio Falcón un concierto extraordinario en honor del soprano lírico Carmen Melchor Ferrer y de la pianista señora Isabel Caragol de Núñez.

Prestará su cooperación a esta fiesta de arte, la Sección de Declamación de la Agrupación Artística Gallega.

El interesante programa de dicho concierto es el siguiente:

(A) Número III. Sevilla "Sevillana", de I. Albéniz, por la Prof. de Piano Sra. Caragol de Núñez.

(B) Serenata d'inverno, de Bettinelle.

(C) Es un sueño, de Lecuona, por la Soprano Carmen Melchor Ferrer.

(D) La comedia en dos actos, original de don Manuel Linares Rivas, "Fantasmas", con el siguiente reparto:

Angélica, Srta. Mercedes Mariño; Rosario, Srta. Juanita Bernardo; Romualda, Srta. Andrea Ferreiro; Viuda de Cifuentes, Srta. Consuelo de la Puerta; Juana, Srta. Eulalia Valero; Raimundo, Sr. Enrique Silva; Dr. Urgente, Sr. Santiago Ferreiro; Cañaveral, Sr. Manuel Quintela; Enrique, Sr. Baldomero Prieto; Gutiérrez, Sr. Manuel Mariño.

Segunda parte

(E) Número VII. "Castilla", Seguidilla, de I. Albéniz, por la pianista Sra. Caragol de Núñez.

(F) Canción Triste, de Sánchez Fuentes.

(G) Noche Azul, de Lecuona.

(H) Nieblas, de Sánchez Fuentes..

(I) Cavallería Rusticana, de Mascagni, por la Soprano Carmen Melchor Ferrer.

A SANTIAGO DE LAS VEGAS SERA LA EXCURSION DEL CLUB HABANERO

El Domingo 1o. de agosto.

A las 12 y media de la tarde partirá de la Estación Terminal la caravana de la alegría compuesta de diez vagones ocupados por cientos de damitas y caballeros que irán ávidos de pasar unas horas de franca camaradería al vecino pueblo de Santiago de las Vegas en donde danzarán al compás de un exótico fox, de un melodioso danzón o de un típico son oriental, en los elegantes salones del Casino Español que han sido cedidos galantemente por su culta directiva.

¡A Santiago de las Vegas!

Es la frase de moda.

Corre de boca en boca, eso es lo cierto y no nos cansaremos de repetirlo, la juventud amante de Terpsícore está muy embullada para disfrutar de esta galante fiesta campestre, que con tanto acierto viene organizando el Club Habanero.

Rivera, con su gran orquesta y el son Sexteto Boloña harán las delicias de los bailadores, interpretando un programa escogidísimo que en su oportunidad daremos a conocer.

A Santiago de las Vegas, el primero de agosto.

Para más detalles llamen al teléfono U-2774.

CAMPOAMOR

Bajo la dirección de la METRO-GOLDWYN-MAYER

HOY LUNES 26 HOY

SENSACIONAL ESTRENO EN CUBA!

De la brillante producción, titulada:

La Novia Fingida

(THE MASKED BRIDE)

El más resonante éxito de la blonda artista

MAE MURRAY

Una peligrosa diablesa convertida por obra y gracia del Amor, en

La Novia Fingida

Es algo realmente sorprendente, maravilloso, de una belleza deslumbradora.

Usted admirará de una ojeada el fantástico París, la ciudad del Amor y del Placer.

La novela de una mariposa parisina con alma de mujer.

Secundada por un valioso reparto en que figura en primer lugar

Francis X. Bushman

EN TANDAS DE LA 1, 3, 5, 7 y 9 y media.

Con música especial adaptada en todas las tandas.

7076 1d-26

SUSCRIBASE AL "DIARIO DE LA MARINA"

"HOY FAUSTO HOY"

5 1/4 ESTRENO EN CUBA 9 3/4

La Medal Film Co. presenta a

Viola DANA

con el concurso de ROBERT AGNEW

La preciosa estrella de ojos de color de cielo en la gran producción intensamente dramática titulada:

ALMAS SIN RUMBO

(WILD OATS LANE)

dirigida por MARSHALL NEILAN'S

Una hoja arrancada al libro de la vida, en que el amor purifica dos almas marchitadas por los crueles embates del vicio y del mal

Producción — PRODUCCION DISTRIBUTING CORP.

Repertorio - MEDAL FILM Co. Consulado 92-A

LUNETAS 50 cts - PREFERENCIAS 60 cts

M.E.C.D. 2016

¡Se Está Ud. Envenenando Lentamente!

Si el proceso eliminatorio de su organismo es defectuoso, los alimentos en vez de nutrirlo como es debido producirán venenos que lentamente minarán su salud y le ocasionarán un constante malestar.

Aleje Ud. para siempre ese peligro tomando de vez en cuando una dosis de **Píldoras de Vida del Dr. Ross,** el purgante que fortifica los intestinos, ayudándolos a eliminar los desechos del organismo y a asimilar mejor los alimentos.

Pueden obtenerse en la botica más cercana.

PILDORAS DE VIDA DEL DR. ROSS

"Una Píldorita o Dos Cada Día."

THE SYDNEY ROSS COMPANY, NEWARK, N. J., U. S. A.

SOCIEDADES ESPAÑOLAS

DE LA FIESTA INAUGURAL DE LA COLONIA ESPAÑOLA DE TAGUASCO

A continuación, tenemos el gusto de reproducir el hermoso discurso pronunciado por el culto joven, señor Luis Fernández, en la inauguración de la Colonia Española", de Taguasco, celebrada con gran brillantez el día 11 del corriente, y de la cual publicamos recientemente, una amplia información, que nos fué remitida por nuestro activo y diligente Corresponsal en aquella localidad.

He aquí el discurso del señor Fernández.

Señoras y señores:

Después de las brillantísimas, de las conceptuosas y elocuentes palabras prodigadas aquí por los distinguidos oradores que me han precedido; después de las bellas y sonoras estrofas que ha desgranado sobre vosotros, como lluvia de flores poéticas, la gentil e inteligente señorita Morgado, convirtiendo esta tribuna en cátedra y surtidor de arte y de belleza, de luz y de colores, de ritmos y armonías, que nos transportan en alas del sentimiento a la región dorada del ensueño, al país misterioso de la quimera, yo no debiera, señoras y señores, alzar mi humilde voz en estos momentos sublimes, pues temo que con mis palabras desaliñadas y desprovistas de todos los encantos de la elocuencia, pueda empañar, pueda eclipsar tal vez unos instantes, la magnificencia, el esplendor y el brillo de este acto solemnísimo y hermoso, muy grande y significativo en sí; pero realzado y enaltecido, además, por el ornamento supremo de nuestras encantadoras mujeres, y por el relieve y prestigio que le prestan los valiosísimos elementos sociales de distintos pueblos aquí representados, y que aquí han venido galantemente a compartir con nosotros las grandezas de este día memorable, las satisfacciones, las alegrías y las glorias de esta fiesta magna, simpatiquísima y amable, que constituye sin duda, señores, el espontáneo más alto de cultura y progreso, el acontecimiento más trascendental y grandioso que registra la historia social de Taguasco.

Yo no debiera hablar, repito; pero se trata nada menos que de la inauguración de la Colonia Española de Taguasco, y al invocar este nombre tan grato y tan querido para mí, ¿cómo es posible que yo pueda callar? ¿Cómo es posible que yo pueda reprimir los impulsos avasalladores de mi alma? ¿Cómo es posible que yo pueda sepultar en el fondo de mi corazón, las emociones y los latidos de este mismo corazón mío, que quiere escaparse desde lo más íntimo de mi pecho, como un pobre pajarillo, triste y preso, para cantar las glorias de este día, de este día luminoso y radiante, señores, que os juro por mi honor, que es uno de los días más grandes y más felices de mi vida? ¡No, yo no puedo callar en estos momentos: tengo que desahogar mi corazón adormecido en esta tarde por las más puras, por las más profundas, por las más intensas emociones del sentimiento; tengo que volar en alas de mi loca fantasía por encima de estas hermosas campiñas cubanas, por sobre de los montes y por encima de los valles regados con la sangre generosa de los mártires de la libertad, para estar más cerca de Dios, para posarme en el azul del espacio, y decirle a los cielos, y a las estrellas, y al sol que nos alumbra, y a las brisas y a las flores que perfuman nuestros campos, y a las aguas de los mares que besan y arrullan esta tierra hermosa, que hoy se inaugura la "Colonia Española" de Taguasco, para que sientan y se alegren con nosotros, para que con nosotros participen de nuestras satisfacciones, de nuestros regocijos, de nuestras glorias y de nuestros entusiasmos!

¿Cómo no ha de ser así, señoras y señores, si en aras de esta 'Colonia Española", nacida al calor de los impulsos generosos de un puñado de españoles y cubanos entusiastas y enamorados del Ideal, he puesto también todos mis amores, todas mis ilusiones y todos mis desvelos? ¿Cómo no ha de ser así, si con sacrificios y jirones de mi corazón he contribuido, aunque modestamente, a levantar esta obra, noble y grande, que hoy admiramos todos y que a todos nos llena de alegría y de orgullo? ¿Cómo no ha de ser así, repito, si al ausentarme de Cuba, cuando sus pasos eran aún inciertos, cuando su existencia estaba a merced del destino todavía,

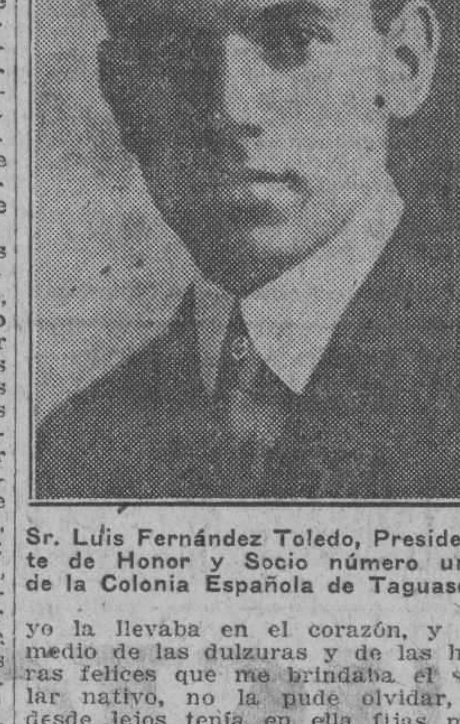

Sr. Luis Fernández Toledo, Presidente de Honor y Socio número uno, de la Colonia Española de Taguasco.

yo la llevaba en el corazón, y en medio de las dulzuras y de las horas felices que me brindaba el solar nativo, no la pude olvidar, y desde lejos tenía en ella fijas mis miradas y la contemplaba ufana y airosa, como una gallarda nave, surcando decidida y resuelta un mar borrascoso y sembrado de escollos; pero que la sabia, entusiasta e inteligente dirección de sus marinos, de sus pilotos, y muy especialmente de sus expertos capitanes, la libraron siempre de los peligros, en primer lugar el señor Ambrosio Robles, que con su labor enérgica y admirable, conquistó muy justamente el título de Presidente de Honor, conque esta Sociedad lo ha honrado en premio a sus altos merecimientos; y por último, el entusiasta e insustituible Presidente actual, mi querido amigo Gregorio Martín, cuya labor brillantísima es de todos bien conocida, para que yo me detenga en estos momentos a analizarla, pues al señor Martín, auxiliado de sus dignos compañeros, es a quienes cabe la gloria de haber conducido esta nave social triunfalmente hasta el puerto de su destino, donde arriba hoy venturosa y risueña, para proseguir su marcha feliz por las rutas triunfales, por los senderos luminosos de la prosperidad, de la cultura y el progreso. Esos son, señores, los verdaderos paladines de esta obra nobilísima y no mi humilde persona, como galantemente ha indicado el digno Presidente, en su hermoso discurso de apertura. Si esta Sociedad ha querido honrarme con el título de Presidente de Honor, con que me enorgullezco, no ha sido precisamente por mis merecimientos, sino por una cariñosa galantería, que me obliga a contraer con ella una deuda eterna de gratitud.

Pues bien, señoras y señores, los ensueños de ayer son bellas realidades de hoy. Ya está rematada y coronada la obra hermosa de esta "Colonia Española". Hoy más que en Taguasco. Este nuevo templo de nunca me siento orgulloso de vivir amor y confraternidad levantado en este pueblo por los nobles empeños de un grupo de cubanos y españoles de alma grande y soñadora, como antes dije, no para establecer distingos nacionalistas o regionales, no para poner una barrera, sino para unir y estrechar amorosamente las almas de españoles y cubanos, lo mismo que se estrechan y confunden esas gloriosas banderas que nos sirven de dosel y que engalanan este salón con sus vivos colores, demuestra con gran elocuencia que aquí en este apartado rincón de las Villas también germina y florece el espíritu inmortal de la Raza, de esa Raza inagotable que nunca se extingue; de esa Raza infinita y sublime como el mismo Dios, que cuando encuentra estrechos los límites del mundo en que habita, hace surgir de los mares un nuevo mundo, para esparcir y regar en él la semilla prodigiosa de su estirpe y de su genio, de esa Raza indomable, señores, que traza primero con Colón las rutas luminosas de la Civilización y el Progreso por encima de las aguas de los mares, después las abre de nuevo por debajo de las aguas de esos mismos mares, con Isaac Peral, y por último, las traza también por los aires, con Franco, rasgando el azul de espacio infinito, en los hilos de oro los cielos, y llevando a través del sol y en los rayos de la luna, el pensamiento, el espíritu y el corazón de España hasta las riberas del Amazonas y del Plata.

Esa es nuestra Raza, la Raza que cuando produce sus frutos maravillosos sobre el solar de Castilla, en los verjeles de Andalucía, en las costas luminosas del Mediterráneo o junto a las verdes playes del Mar Cantábrico, estos frutos se llaman Cervantes, Lope, Calderón y Quevedo; Cortés, Pizarro y Balboa; Velázquez, Murillo y Goya; Castelar, Zorrilla y Campoamor; Menéndez y Pelayo, Ramón y Cajal, Marañón y Torres Quevedo; Galdós, Benavente, Los Quintero, Ricardo León, Palacio Valdés y Blasco Ibáñez; y cuando su semilla se riega a través de los campos y de las campiñas americanas y florece bajo el beso fecundo de este ardiente sol tropical, entonces sus flores de inmortal perfume, se llama Bolívar y Bello, en Venezuela; Ortíz, Jorge Isaac y Restrepo, en Colombia; Olmedo y Montalvo, en el Ecuador; Ricardo Palma y Santos Chocano, en el Perú; San Martín, Marmol, Mitre, Andrade e Ingenieros, en la Argentina, Radó y Zorrilla San Martín, en el Uruguay; Batres y Rubén Darío, en Centro América; Hidalgo, Morelos, Juárez, Flores, Nervo, Acuña, Urbina e Icazbalceta, en Méjico; Martí, el grande, el inmenso Martí, Heredia, Saco, La Avelaneda, José de la Luz, el Padre Varela, Varona y Bustamante, en Cuba. Esa es nuestra Raza, señores, la Raza de las grandes empresas, la Raza de los tristes destinos. (Aplausos).

Gloria a esta Raza inmortal, incubadora de genios, creadora de pueblos, cuyas grandezas y epopeyas no caben en el libro inmenso de la Historia; pues aunque España desaparezca, aunque se la traguen y sepulten para siempre los mares en el abismo insondable de las aguas, no morirá nunca, por que su espíritu, su sangre y su genio, están trasplantados más allá de los mares, en estas veintidós hijas suyas, en estas veintidós florecientes repúblicas americanas, que son veintidós reencarnaciones gloriosas del alma española, donde se adora al mismo Dios que trajeron las carabelas de Colón y donde se habla el mismo idioma y sublime del sublime e inmortal Cervantes; gloria a Cuba, la Hija más hermosa de la Nación Madre y el florón más bello de Castilla; gloria a Cuba, la tierra prodigiosa donde sembramos nuestros amores, donde fundamos nuestros hogares, donde damos vida a los hijos de nuestro corazón, donde tal vez, sobre su noble suelo depositaremos nuestras cenizas; gloria a la "Colonia Española" de Taguasco, obra nobilísima y hermosa de ensueños y de sublimes idealidades, que es un nuevo y rutilante eslabón más engarzado a la cadena de oro que estrecha y confunde el alma de los hijos de la patria de Martí con el alma de los hijos de la tierra de Pelayo; honor también, señores, a los iniciadores, a los fundadores, a los que le han dado vida, alma y ser a esta naciente institución, cuyos triunfos celebramos y nos llenan de noble y santo orgullo, a esta obra magna, que pone muy alto el nombre de Taguasco, y hace llegar hasta este apartado rincón un nuevo soplo de luz, de vida, de idealismo, de cultura y progreso. (Prolongada ovación).

He dicho.

Exterior del edificio de la Colonia Española de Taguasco, inaugurado brillantemente el día 11 del actual.

EL HOMENAJE AL SR. DOMINGO FERNANDEZ, VICE-SECRETARIO DE MEDINA

El homenaje de este joven entusiasta de la Sección de Orden y Recreo de los Propietarios de Medina culminará en un éxito sin precedentes en el triunfal historial de las fiestas bailables celebradas en su coquetón chalet de G y 21 en el Vedado.

Las numerosas solicitudes de invitaciones tanto de caballeros como de damas demuestra claramente nuestro vaticinio.

Recordamos que esta fiesta es de pensión y que muy pronto no habrá billetes de entrada por haberse llenado el cupo de bailadores que asistirán a esta para comodidad de los mismos.

Apresúrese a conseguir la suya.

EL DIA DE LOS BOALENSES ES ESPERADO CON INUSITADO ENTUSIASMO

Insistimos en augurar al gran festival (Día de los Boalenses) un éxito rotundo y definitivo, los preparativos que la Sección de Propaganda viene realizando, son el mejor augurio de los éxitos que nosotros afirmamos en nuestra nota anterior, el interés que ha despertado esa que ha de ser hermosa fiesta, entre la colonia boalense, es extraordinario, y a estas horas son muchos los que se dirigen a la Secretaría, Reina núm. 43, para solicitar datos acerca de ese festival que ha de ser el Día de los Boalenses, un detalle que ha causado grata impresión entre los Naturales del Concejo de Boal es el de que la Sección de Propaganda tendrá especial cuidado en cuanto a la distribución de las invitaciones que han de dar derecho a tomar parte en la excursión que se organiza, pues es propósito de la sección de propaganda al contrario de otros años llevar ese día a la finca Las Piedras, lugar en que ha de tener lugar esa hermosa fiesta de confraternidad, exclusivamente a los señores asociados y sus distinguidas familias, a excepción de algunos simpatizadores de nuestra Sociedad, pues ese día como su título lo indica ha de ser un día de gran acontecimiento social, a las once a. m. del domingo día 8 del próximo agosto saldrá de la Estación Terminal el tren excursionista dirigiéndose al pueblo de San Francisco, donde les esperará una comisión formada por miembros de la Sección de Propaganda, los que anunciarán la llegada por medio de gruesos palenques dirigiéndose después todos a pie a la hermosa finca, animando ese corto paseo una gran orquesta la que interpretará alegres piezas dedicadas a ese acto.

LOS FESTEJOS DEL CENTRO GALLEGO EN HONOR DE SANTIAGO, PATRON DE ESPAÑA

La voz elocuente del P. Sans.—Brillante fiesta religiosa en "La Benéfica".—La gran función de la Beneficencia Gallega en el Teatro Nacional

EN EL SANATORIO LA BENEFICA

Continuando los festejos iniciados la noche del sábado en el Centro Gallego, ayer por la mañana se celebró en la Capilla de la Casa de Salud del Centro Gallego, una brillante y solemne fiesta en honor del glorioso patrono de España y de la Casa, Santiago Apóstol.

La Capilla adornada con gusto y elegancia; y el altar donde se veía la sagrada imagen, resplandecía de luz. En el conjunto armónico del adorno, se veían ramos de flores naturales que aromaban el ambiente del sagrado recinto.

A las diez y minutos comenzó la misa en la que oficiaban los RR PP. revestidos con ricos ornamentos de color encarnado.

Cantó las glorias de Santiago, con su habitual elocuencia el R. P. Luis Sans, Capellán interino de la Casa, y orador sagrado de altos vuelos. Fué su oración un verdadero canto de amor a Santiago, en quien está representada España, la gloriosa, la inmortal, la creadora de mundos y la civilizadora de pueblos. El P. Sans fué muy felicitado por la directiva y demás personas por su grandilocuente oración.

La parte musical fué una nota saliente de la fiesta; y a despecho de algún desocupado, resultó brillante, toda vez que allí estaba con su admirable batuta el maestro Rafael Pastor el Maestro cumbre a quien no alcanzan los zarpazos de los mediocres y de los pigmeos... En el coro tomaron parte los señores Sauri; Matheu de la Cruz.

La fiesta fué solemne y digna de la fe de los socios del Centro Gallego y de su amor a su Santo Patrón.

EN EL SANATORIO NUESTRA SEÑORA DE LA CANDELARIA DE LA ASOCIACION CANARIA

Acto solemne del reparto de los premios de constancia a los asociados. Concurrieron las más altas personalidades de la Asociación y del Sanatorio y gran número de asociados

Ayer, como oportunamente anunciamos, se celebró en el Sanatorio Nuestra Señora de la Candelaria, de la gran Asociación Canaria, un brillante y solemne acto, organizado por la diligente Sección Canaria de la misma.

La presidieron los señores Antonio Ortega Jiménez, presidente general; Domingo León González, ex presidente general; doctor Miguel Angel Díaz Gutiérrez, vicepresidente primero; doctor Antonio Martínez Fraga, vicepresidente segundo; Salustiano Estévez Galbán, tesorero; Daniel Pino Lorenzo, vicetesorero; y demás miembros que integran el Comité Ejecutivo de la Asociación Canaria.

Poco después de las dos de la tarde el señor Ortega Jiménez declaró abierto el acto, concediendo la palabra al doctor Tomás Felipe Camacho, presidente de la Sección de Cultura, quien pronunció un elocuente discurso refiriéndose a los Títulos de Constancia.

Cuando se habían acallado los estruendosos aplausos, con que la concurrencia general premiara la brillante oración del doctor Camacho, se verificó la entrega de los títulos de constancia a los asociados de la Habana que llevaban más de quince años de inscripción el día 31 del mes de enero.

La entrega de los títulos de constancia se verificó por las distinguidas señoritas Cuca Nóbregas, Lola, Mayorquín, López y Carmelina y Alicia Febles, Juana María Ortega, Josefina Feo del Valle.

La presencia de cada uno de los entusiastas asociados correspondió el diploma que pone de relieve su perseverancia y amor a la Asociación Canaria, fué premiada con estruendosos aplausos.

Terminada la distribución usó de la palabra el doctor Antonio Martínez Fraga, pronunciando una brillante oración, relativa a las boletas patrióticas que se entregaron a todos los asistentes y que también se enviaran a cada uno de los socios de la Habana, con el fin de que cada uno de ellos inscriba dos nuevos asociados.

Terminó el acto con un discurso tan elocuente como suyo del doctor Miguel Angel Díaz Gutiérrez, que hizo el resumen y que puso de manifiesto la potencialidad de la Asociación Canaria, el prestigio que le alcanza por las pruebas de amor que a ella ofrecen los que nutren sus filas, los esfuerzos de los hombres que la dirigen y gobiernan y el entusiasmo y perseverancia en obtener el mayor fruto de todas las actividades que manifiesta la Sección de Propaganda, que preside don Andrés Nóbregas, para quien tuvo los más cálidos elogios.

Tres grandes triunfos: uno para la Sección citada, otro para la Asociación y otro para todos y cada uno de los asociados que la mantienen con tanta gallardía.

LOS DE ROIS Y RIVERAS DEL SAR EN LA TROPICAL

Celebraron una bella fiesta en el Salón Ensueño.—El banquete y el baile.—Cumplimentaron muy gentimente a nuestro querido compañero G. Acuña

Voy de Tropical. Unico lugar, mágico y frondoso, aldeano, donde se puede vivir un día asfixiante de julio, aunque este día sea el día glorioso de "Santiago y cierra España". Me acompaña don José García Acuña, talento, bondad, caballerosidad y modestia, y ante todo sobre todo un compañero cien por cien. Como es gallego de por ala, va de Tropical, atenta y graciosamente invitado por los ínclitos gallegos de Rois y Riveras del Sar. Rois, un lindo pueblo de la provincia de la Coruña, que sonríe escondido sobre uno de los valles más bellos del mundo; el valle, de camperas floridas y risueñas, orgulloso, porque le canta sus amores en sus riberas el gracioso y espejeante río Sar. Un pueblo, un valle y unas riberas que fueron motivo, gracia y poesía de un bello y donoso libro de la insigne poetisa Rosalía de Castro, "A orillas del Sar". Y creo que con decir esto digo cuanto se puede decir en honor a la verdad y en honor a los gallegos beneméritos, porque son propulsores y mantenedores de la cultura en Rois, que forman en la Sociedad que se cobija bajo el nombre de Rois y Riberas del Sar.

Estaban en el Salón Ensueño, y estaban de fiesta, de abrazo, de conjunción de corazones, de recuerdo bendito para el pueblo, el valle y el río, que es deber, como el de amar a Dios, a la madre y a la Patria, recordar a la tierra, lejos de la tierra, y festejarla exaltando lo típico de la costumbre en el baile, en la canción y en el **alalá**...

Acuña cayó entre los de Rois como caen los hidalgos gallegos en los **pazos** augustos de los hermanos o de los abuelos; el cronista, que por los que lleva bregando con la gaita, con la romería y con el cantao, ya lo es de peso completo, cae entre los de Rois como caen en los **pazos** los parientes de los hidalgos. Los de Rois no olvidan que gallegos y asturianos somos primos hermanos, ya que a Galicia y Asturias las preside la egregia gaita.

Unos sorbos de vermouth, unos minutos de recuerdos que añoran la saudade y después un gran banquete. Acuña encantado de la vida; el cronista tan encantado como Acuña. Vivíamos en las gentiles riberas del Sar, en Rois.

Lo presidían, el Presidente, señor Manuel Barbat; el señor José García Acuña; el Vicepresidente, señor Hildo Obregón; el Secretario, Antonio Ledo; el Vice, Luis Fernández; el Tesorero José Nieto y el Vice, Ramón López, con sus vocales, señores Ricardo Bralo, Simón Lois, Bernardino Díaz, Rafael Rodríguez, Manuel González, Sebastián Rodríguez, José Gey, José R. Forján, José Sampedro, José Rebuñal, José María Peneireiro, José Prada y Joaquín González, y los de la Comisión de Fiestas: Presidente, Manuel Barbat, Ricardo Monteagudo, José Nieto, José Rebuñal, José Sampedro, Ricardo Bralo, José Pedreira, Primo Alvarez, Manuel González.

Concurrían casi todos los entusiastas asociados. La fiesta era espléndida y le otorgaban el prestigio de toda su gracia y toda su belleza, estas damas y estas damitas:

Sras.: Rosa Miguens de Barbat, Elena Pedarros de Monteagudo, Ramona Miguens de Boada, Amparo Pérez de Rodríguez, Mercedes Rodríguez de Aguiar, Consuelo Puga de Díaz, Lola Lavandeira de Ledo, Rosa López de García, Clarita de Viñares, Tula de Proupín, y las encantadoras señoritas: Estrellita Pedarros, Iluminada Pedarros, Teresita Cuesta, Elenita Cuesta, Josefina Cuesta, Purita García López, Adelaida Sampedro, Pura Casal Lens, Dolores Rodríguez, Josefina Rodríguez, Ana García, Dolores Pedreira, Josefina Pedreira, Isabel Fernández. Señoras, Leticia García de Jamardo, Antonia Bustamante; señorita Ilda Ortiz; señoras, Ofelia Feás Iglesias, Concepción Varela, Elena Enríquez de Gey, Herminia de Marino; señoritas, Florinda García, Dolores Domínguez, Ausendia Rubio, Pilar Rodríguez, Pilar López, Elenita López, Josefa Rey; señoras, María Iglesias de Rey, Encarnación Losada, Angustia Losada; Srtas. Elvira Flebes, Marcelina Flebes, Julia Caneiro; Sra. Adelaida Mato de Caneiro, Sra. Carmen López de Lobo; Sritas. Josefina Lobo, Julia Lobo; Sra. Herminia Suárez, Srta. Eva Suárez y muchas más.

El banquete excelente, cordial, fraternal, el vino do Riveiro estupendo; admirable el menú; las empanadas, como para comer tres pedazos y traer para casa una docena para toda la semana y exquisitas las **bamboadas**, postres, los tabacos y el café.

Como en Compostela el día de Santiago y cierra España.

Un minuto de silencio. La linda señorita Pura García, muñeca argentina, hija de gallegos, recitó dos vibrantes poesías en gallego de manera admirable, sintiendo, diciendo, emocionando, arañando en la honda saudade de los corazones.

Fué aplaudida, felicitada y agasajada por todos. Terminó el banquete.

Luego se organizó un gran baile. José García Acuña, bailó con todo el ritmo de un criollo y bello danzón; el cronista lo vió pasar con envidia. Y atentamente nos despedimos con un abrazo de los nobles gallegos de Rois y de Riveras del Sar.

Luego, los dos recorrimos todos los rincones mágicos de La Tropical. Cuando Acuña vió todo aquel edén y supo que por estar allí unas dulces horas y beber las exquisitas cervezas y recoger el obsequio galante de las flores, no costaba nada ya que todo lo obsequia la galante Empresa de La Tropical, hizo un alto y dijo:

—He corrido mucho mundo; pero tanta y tan gentil generosidad no la he visto en ninguna parte.

—¿Nos vamos?

—¡Vámonos!

PETICION DE MANO

Ha sido pedida la mano de la Srta. Consuelo Mesa Hernández, interesante y espiritual señorita de nuestra sociedad para el caballeroso empleado del Centro de Dependientes Sr. José R. Martínez cuya boda no se hará esperar.

Por anticipado nuestra felicitación.

EL HOMENAJE DE LA SOCIEDAD BETANZOS Y SU PARTIDO A NUESTRO QUERIDO COMPAÑERO ACUÑA

Dará un grandioso homenaje al eximio conterráneo y culto periodista Sr. Don José G. Acuña en los jardines de la fábrica La Polar, el día 15 de agosto de 1926 a las 12 m. en la rotonda Cúpula Grande.

Dicho homenaje será gratis para los señores asociados que lleven el tiempo reglamentario según lo prescrito en los estatutos del Reglamento Gral. de esta Sociedad.

También será necesario en dicho acto la presentación de una invitación que acredite que dicho señor es socio de la mencionada Sociedad; por lo tanto, se hace presente que el que desee concurrir, pase a recoger la mencionada invitación provisto del recibo del mes en curso desde el 6 de agosto hasta el 12 del mismo de 8 a 10 p. m. por la Secretaría de esta Sociedad, Palacio del M. I. Centro Gallego de la Habana.

No olviden, Betanceros, que el día 15 de agosto pensamos vernos honrados con su presencia en los jardines de la fábrica La Polar donde se servirá un suculento menú tal como a continuación se expresa:

Durante el almuerzo se tocarán las siguientes piezas por la Banda España Integral, que tan acertadamente dirige el señor Constantino Pérez, Himno Nacional Gallego, Alborada de Veiga y Unha Noite na Eira do Trigo, dando luego comienzo la primera parte bailable de la siguiente forma:

Este acto será uno de los más brillantes que se ha podido ver por los trabajos que está realizando la Sección de Propaganda desde hace ya tiempo. El señor Luis López, Presidente de la mencionada Sección, no duerme ni descansa para poder dejar lo más hermoso y bonito el homenaje.

Toda la Directiva en general que tan acertadamente preside el activo Presidente señor José Pena Buyo, está trabajando con gran anhelo, para poder realizar el mencionado homenaje con la mayor brillantez y prestigio como así lo merecemos nosotros los Betanceros.

"Todo buen Betancero queda obligado a ser socio de la Sociedad Betanzos y su Partido". Unicamente los que no sientan amor a la tierra donde han nacido y donde tienen sus hermanos y padres.

LA BENEFICENCIA GALLEGA EN EL TEATRO NACIONAL

Anoche, aprovechando el día glorioso de Santiago y Cierra España, patrón de España, celebraron los altruistas gallegos de la egregia Beneficencia la función de honor y de gracia en pro de los fondos de la misma; lo que ella o los hombres que la presiden ponen en las manos, suplicantes y temblorosas de los aventureros de la desventura, ya para regresar a la Madre Galicia, ya para recibir alivio y calor a las miserias y dolores en su triste caída.

Y como en el corazón gallego aun palpita la gracia de la caridad, anoche el Teatro Nacional apareció lleno y deslumbrador, como en las noches de sus mayores solemnidades.

Allí estaban todos los de la noble Beneficencia; allí estaban todos los del Centro; allí estaban todas las familias gallegas; allí estaban los gallegos de todas las clases que viven en la Habana. Y con ellos, prestando al acto el perfume de su gracia y su belleza, y el prestigio de su elegancia, las damas y las damitas; compañeras, hermanas, novias de los que no olvidan a los que caen en la desventura del dolor.

Fueron horas encantadoras; porque fueron horas de arte, de poesía y de caridad. El programa se cumplió con éxito en todas sus partes.

La fiesta terminó en un elegante desfile

NUEVO TRIUNFO DEL DOCTOR CANDIDO B. TOLEDO

Como si fuese escaso su renombre y poco arraigado el concepto científico en que le tiene la sociedad de la Habana en general y el mundo médico en particular, el eminente Laringólogo de la Casa de Salud de la Asociación de Dependientes doctor Cándido B. Toledo, conquista a diario un nuevo lauro, a la vez que arrebata a la muerte una nueva víctima, y aunque acometer la reseña de sus éxitos sería labor extensa y de difícil cumplimiento, en la ocasión presente no reside en nosotros el poder de permanecer silenciosos asombrados como aun estamos, de un nuevo triunfo capaz por sus varios aspectos de consagrar definitivamente a quien lo haya obtenido.

Tal el caso científico a que hacemos referencia, y que ocurrió en el tierno niño Armando Antonio Pérez, hijo del estimado Vocal de la Junta Directiva de la Asociación de Dependientes Sr. Alejandro Pérez y el cual fué operado en la garganta. También su hermanito Antonio Alejandro sufrió parecida intervención quirúrgica, si bien ésta revistió menos gravedad. Pero el mencionado niño Armando Antonio estuvo muy grave, casi a las puertas de la muerte no sólo por la intensidad de la operación a que fué sometido sino también por el estado de debilidad general que presentaba y era en ciertos momentos irrefragable.

Pero de todo venció el doctor Toledo, siempre hábil y oportuno.

Felicitémosle pues, que bien lo merece el doctor Toledo y congratulémonos con el amigo Sr. Alejandro Pérez por la feliz salvación de sus simpáticos y tiernos hijos.

LA MATINEE EN LA ASOCIACION DE DEPENDIENTES

Animada, concurrida, elegante y brillante como todo lo que organiza y celebra la Sección de Recreo y Adorno; lo que llama el cronista los gentiles trovadores de la Asociación de Dependientes.

Muchas y muy bellas damas; muchas y muy lindas señoritas; muchos y muy correctos asociados.

Excelentes las orquestas, aristocráticos los bailables; tertulia, gracia, alegría y amor. Horas galantes, horas encantadoras; horas de triunfo para la juventud y horas de éxito para los gentiles y de prestigio para la poderosa Asociación.

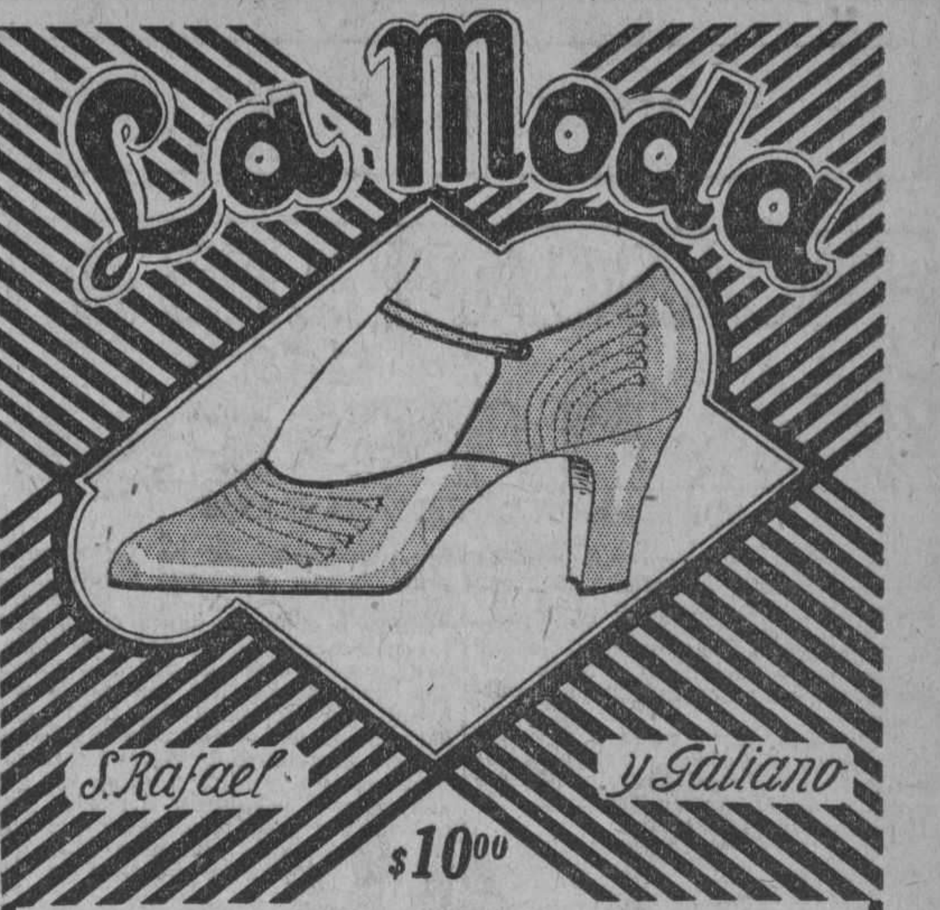

MODELO 55.—Tafilete color Blondy con pespuntes y ribetes caoba. Estilo elegido por las damas refinadas.

LOS DEL CONCEJO DE CUDILLERO

Gran romería asturiana que en honor a Santa Ana de Montarés, celebró ayer, esta floreciente sociedad.—En ella se bendijo la bandera que los vecinos de allá, regalan a los pixuetos residentes en Cuba.—En la finca de "La Cotorra", en Guanabavoa, no cabía más gente.—Sidra y gaita, danza prima. Mujeres, flores y alegría

Vamos dispuestos a pasar un día alegre a Guanabacoa—le decimos a un "pixpueto" que nos acompaña en la máquina— y sólo contamos para ello con los del Concejo de Cudillero.

—Sí. ¡Cómo no! Lo vas a pasar tan bueno, tan alegre y tan "gaituco" que vas a dar "lambiotaes" creyendo que "chupes" un "carambelú". Pa fiestas los de "Cudeiro" y ya na más.

¿Lo conseguimos? Sí, señor. Este "pixueto" que nos lo adelantó, tuvo razón, y quedó corto en ensalzar la fiesta.

Que fué magnífica.

Empezaremos por dar a nuestros lectores un pequeño resumen de esta grandiosa romería en honor a Santa Ana de Montarés.

Y de la distinguida y selecta concurrencia que a ella asistió.

Con una salva de veintiún cañonazos, fué recibida la hermosísima bandera, regalada por los vecinos del Concejo de Cudilleiro, en Asturias. Además, los concurrentes aplaudieron llenos de júbilo esta enseñaz que ostenta los colores nacionales.

Es de seda, de un solo paño; con los colores nacionales estampados en la trama del tejido.

Fué delicadamente bordada por las RR. MM. Adoratrices de Oviedo.

A las once: misa solemnísima de campaña, en ella se bautizó la bandera, la cual apadrinaron la distinguida dama señora María Luisa Fernández Falcón y el señor presidente de la sociedad, señor Florentino Falcón Ordóñez.

Ofició en la misa el R. P. Franciscano Mariano, asistido por él R. P. Franciscano Bartolomé, de Guanabacoa.

En breves y sentidas frases, el señor Félix Suárez hizo entrega de la bandera a la Sociedad Concejo de Cudilleiro.

Durante el ejercicio de la misa, los cañonazos se sucedían sin cesar, imponiendo un silencio fervorísimo a los innumerables fieles que ungidos de fe oraban por la prosperidad y bienestar de los cudillerenses.

Después de terminado el santo oficio, los concurrentes fueron haciendo sitio para almorzar. También esto era estilo de allá. El que no llevaba "frita" quedaba sin ella; digo sin "xantar".

Nosotros, amablemente invitados por el señor presidente de la sociedad, ocupamos un puesto en su mesa. Digna de reyes... y "pixuetos" de corazón.

Una afamada orquesta dejaba oír sus armoniosos y cadenciosos ritmos. La banda de Lalín, la insustituible, la que mejor deja grabado en la mente de los españoles, la música regional. Ahora toca "Aires Asturianos", que nos llegan al alma.

Y luego, ya veremos.

Tomamos nombres de los comensales, en nuestra mesa y otras. Ahí van:

Doctor José López Vivigo; Tomás Alonso; Claudio Díaz del Campo; Manuel Arango; Rafael Méndze; Armando Cabreriza; Julio C. Pomar; Fernando Alvarez; señoritas Adolfina y Ofelia Castro; Robustiano Marqués; José Antonio Castro; Venancio Gómez; señora Luisa Fernández Falcón; Ricardo Castro; señora Josefa Sandel; Ramón García Tuñón; Florentino Falconí; señoras Rosa López de Vivigo y Celia López de Vivigo.

Otra mesa. Ya la "sidrina" se había terminado y estaban los comensales echando espuma... regional, cantaban...

Señores Perfecto Suárez, Elías Gutiérrez; Salvador Alvarez; Higinio Gutiérrez; Demetrio Busto; Segundo Carreño; Angel Garrido; Jesús de la Campa; Salustiano Martínez; Ramón García y Alfredo Gutiérrez.

Otra mesa y otro cielo: Las lindísimas y elegantes señoritas Josefina e Inés Méndez; Nieves Suárez; Estrella Bellón; Luisita Suárez; Rosarito Suárez y Carmita Méndez, tan preciosa como traviesa.

Este grupito, quizá acordándose más de su tierra y las otras de la inevitable señora La Moda, vestían de marineras.

¡Uy! ¡Qué bueno! Por encargo de la modestia y delicadeza, de estas soñadoras figulinas, no ponemos a cada una el trono que merece. Así es la Belleza.

No nos da tiempo a recoger más nombres, entre los que hacían vida campestre. La juventud quiere divertirse y van a bailar, dejándonos lápiz en ristre.

No cejamos, queremos dar relación completa de señoritas y señoras que asistieron a la fiesta y... hay quién se presta!

Allí, en el baile, entre el bullicio y algazara que reina, saludamos a las damas y damitas siguientes:

Nina Benítez; Angelina Lillo; la simpática y gentil Matildita Martínez; Marta de los Santos; Estrella Lillo; señora de Martínez; señora de Fernández; señora de Coronas, Gloria Cándano; Ofelia Lillo; Jesusas Martínez; Hilda Bravet; Carolina García de Bravet; Merceditas Amado; Carmen Dalseiro, Baselisa Fernández; Socorro Fernández; Etelvina Rosa; Asunción Crías; Victoria Martínez de Suárez; señora de Martínez; Mercedes del Castillo de Fernández; María Martínez de la Rosa; Oliva Martínez; Aurelia María Castrillo, elegantísima; Marcelina López; Felisa Pérez; Severina Escurt; Dolores Martínez; María Fernández del Castillo; Isabel Suárez; Gisela Alvarez, graciosamente ataviadas con el "corpiño y refajo" asturiano; Emelina Vázquze de Menéndez; María Casilda Rodríguez; Pilarita Rodríguez; Gloria Lezda; Aurorita y María del Campo; Isolina Verdes de López; Concepción Bisquerra de Fernández; Elisita Bilano, Moña Cantera; señora de Medina del Valle; Josefina Martínez; Carmen Lesta Alonso; Luisa Castro; Encarnación García; Manolita Cantero; Africa, América y Rosita Niveres; la simpática Elsie Méndez y Ada Martínez; Florita Pérez; Lucía Alonso; Rosa Díaz; Flora del Valle; Cuca Carrillo; Amparo Santos; Panchita y Nena Santos; Humildad, Delfina y Remedios López; Alicia Fernández; Julia Coste; Victorina Valdés y Margot Llui.

Entre los caballeros saludamos al afamado quiropedista del Centro Asturiano, doctor Félix Alvarez, el cual nos ayudó en nuestra faena continuamente.

Agradecidos.

También saludamos al señor Teodoro Requejo, fotógrafo de lo mejorcito que tenemos en Cuba.

A los jóvenes Tomás Alonso; Claudio Díaz; Baldomero Martínez; al dueño del café "Río de la Plata" Robustiano Marqués; Balbino Peláez; José Martínez; Severino Menéndez; Ramón G. Tuñón, que era el abanderado; Claudio Díaz; Baldomero Martínez; Ricardo Castro; Antonio Castro; Enrique Menéndez; Boliche; Marcelino López; Claudio Fernández; Valeriano Fano, tesorero del querido y floreciente Club Gijonés; Emilio Vega, vocal del Club Gijonés; Gumersindo Alvarez; Calixto Martínez; Manuel García; Gervasio Bravo; Plácido Santos y Constante Bravo.

Eran ya las seis de la tarde y todavía reinaba animación extraordinaria en la fiesta.

Se organizaron la giraldilla y danzas regionales que resultaron un número agradabilísimo.

Ahora daremos a conocer la incansable comisión organizadora de la fiesta que merece el más cálido elogio que cabe.

La componían los señores: presidente, Félix Suárez; vocales, Florentino Fernández; Ramón G. Tuñón; Adolfo Marqués; Constantino Bravo; Claudio Díaz; Tomás Alonso; Modesto Menéndez; Avelino Suárez González; Manuel Arango; Baldomero Martínez; Bonifacio Suárez y Balbino Peláez.

Eran las ocho de la noche cuando dejamos la fiesta.

Un "Ixuxú!" lanzado al espacio por un cantador de Asturias, puso punto final a la gran romería.

El anís "Las Flores" no faltó en la fiesta; el señor Diéguez, puso su "expréss" allí, con todo el que exigía una fiesta como ésta.

La "sidra más sidra" que se llama "El Gaitero", no faltaba tampoco.

Buenos, "pixueltos", no os olvidéis nunca de Santa Ana de Montarés, ni de ese "rinconcín" del Cantábrico que os vió nacer. Hasta otra cudillerenses.

Ahora, "cantemus" "aquellu" de:
"Soy de Pravia, soy de Pravia,
Y mi madre una praviana;
Y por eson en mí no cabe
Ninguna partida mala.

LA EXCURSION DE ESPAÑA INTEGRAL AL CALABAZAR

También celebraron la fiesta del Santo Patrón de España, los entusiastas que forman en las filas gentiles de España Integral, celebrando ayer una alegre y donosa excursión al risueño pueblo cercano del Calabazar, donde después de tributarles las autoridades y los vecinos un recibimiento entusiástico, se trasladaron a la Iglesia Parroquail, donde se celebró solemne fiesta religiosa, oficiado el párroco de la misma Reverendo Padre Ramón de Diego.

Al mediodía se efectuó en una finca cercana un animado almuerzo, y más tarde, en el Liceo, una gran matinée bailable, que estuvo concurridísima, prestándole más relieve aún con su presencia las distinguidas familias del Calabazar, entre las cuales sobresalían por su belleza y gracia, numerosas señoritas.

El baile culminó en un brillante desfile. Y los excursionistas, entre ovaciones y vivas a España Integral y al Calabazar, regresaron triunfadores a La Habana.

Sea muy enhorabuena.

M.E.C.D. 2016

NOVEDADES, ARTES — LECTURA AMENA — MODAS Y PASATIEMPOS

CASCABELES Y FLORES

POR LA DOCTORA HERMINIA PLANAS

Los niños son como flores de la especie humana. ¿Habrá nada tan interesante como un niño? Es floración de carne de la raza, no es todavía el fruto. Este crecerá lozano y hermoso y bueno, de la linda flor, según los cuidados que se le prodiguen.

Si falto de luz o agua y de otras atenciones, se agosta y muere la delicada flor, se habrá perdido toda esperanza de la jugosa fruta en que tal vez se transformara.

Cada niño es una promesa para el porvenir, por eso es respetable, por eso es sagrado, o debe serlo. Es la humanidad que sube, es el progreso de las naciones ¡quién sabe la misión, el destino de cada una de esas tiernas criaturitas?

Si su misma debilidad que los incapacita para defenderse no los impusiera a la simpatía y protección de los mayores, por instinto de conservación, por patriotismo, habríamos de atenderlos, de cultivarlos, de mejorarlos...

¿Qué puede exigírsele a un hombre —o mujer—cuya infancia fué descuidada? Pobres flores del arroyo que crecieron a despecho de todo y de todos, reclamando su derecho a vivir, unos granos de tierra, un poco de agua...

¿Cómo podrán mostrarse agradables, en hermosos pétalos de lindos colores, cómo perfumarán el ambiente que los rodee, si no hubo piedad para ellos en la hora santa de su desenvolvimiento?

En presencia de esos pobres muchachos de la Escuela Pública, ¡cuántas veces se nos humedecieron los ojos! Caritas inteligentes, ávidas de recoger las enseñanzas del maestro, pero cuyos cuerpos escuálidos, raquíticos, acusando la miseria más espantosa, les negaban hasta la facultad de pensar...

Afortunadamente ha sonado una hora de redención. Un hombre bueno y patriota—en la acepción más amplia y más justa de la palabra patriota—rige los destinos de Cuba. ¿Para qué nombrarlo? Está su nombre, por derecho propio, en la mente y en el corazón de las personas sensatas que observan alborozadas sus buenos y firmes deseos de hacer —en lo posible—una patria mejor.

Esfuerzo titánico el suyo, si consideramos el medio y las circunstancias en que le tocó desenvolver sus iniciativas y desarrollar sus energías. Acierto y grande, suyo también, de rodearse de "los mejores" para completar su obra. Con visión clara de las cosas y de los hombres, sabe distinguirlos y colocarlos en el lugar preciso donde serán más provechosos sus conocimientos, sus experiencias, sus sanas iniciativas.

También los conocemos todos por sus nombres y la prensa diaria se encarga de dar publicidad a sus felices gestiones, como en el caso del doctor Ramiro Guerra, designado oportunamente para Superintendente General de las Escuelas de Cuba, nombramiento que no pudo ser más acertado y que pronto quedará demostrado una vez más con un magno proyecto en beneficio de las jóvenes cubanas en general. Perdone el lector esta que pudiéramos llamar digresión, por alejarnos del pensamiento inspirador de estas líneas.

La "Colonia Infantil de Verano, María de los Angeles de Grau" es una hermosa realidad que cristalizó ayer uno de los sueños más acariciados de nuestro Presidente. No intentaremos una relación detallada de tan simpático y trascedental acto, ya descrito por los cronistas y demás compañeros en diferentes periódicos y revistas.

Numerosas también las fotografías que proporcionan información gráfica de los distintos aspectos de la fiesta. Queremos hacernos eco de todo el sentimiento humanitario y redentor que representa la reanudación de esa Colonia de Verano para las clases más necesitadas del país. Para esos pobres niños que viven hacinados en una habitación, mal vestidos y peor alimentados. Tal vez rodeados del vicio, consecuente compañero de la miseria.

Careciendo de los mil recursos que la civilización pone al servicio de los favorecidos de la fortuna para hacerles más amable la existencia. En la Colonia Infantil aquellos niñitos desvalidos tendrán cuidado inteligente a cargo de cariñosas enfermeras, instrucción adecuada que podrán asimilar los cuerpecitos bien nutridos, aire puro que respirar, ejercicio ordenado, juegos inocentes y sanos, buenos ejemplos que imitar.

El solo hecho de ser patrocinada la hermosa obra con el nombre de la tierna y linda nietecita del General Machado, es ya un ejemplo práctico, una enseñanza objetiva. La Colonia pudo inmortalizar su mismo nombre o el de su santa compañera —con beneplácito de toda la sociedad, que la aprecia por sus virtudes—pero se prefirió que aquel pequeño paraíso para los niños que carecen de los bienes más preciados, tuviera el nombre de aquella otra niñita preciosa y feliz, a quien las hadas buenas regalaran desde la cuna con los más ricos tesoros de la tierra y el más preciado aun, del amor de los que la rodean y la miman.

María de los Angeles Grau, hechicera madrina de la Colonia Infantil, enseña con el ejemplo a los otros niños que todo lo tienen, a que como ella piensen en los pobrecitos que nunca tienen vacaciones de verano, ni vestiditos nuevos, ni juguetes, muchas veces ni cama, ni comida.

Desde pequeñitos se acostumbra a nuestros niños a pensar en certámenes de belleza, de simpatía, en obtener el premio concedido al traje más caprichoso de un baile de máscaras y sin embargo, poca parte activa toman estos niños en los actos de piedad y caridad de sus buenas madres, para con sus inocentes hermanos, los hijos de los pobres, a quienes la suerte no fué propicia.

Algo intentó alguna vez nuestro excelente amigo doctor López del Valle ("Papá López", como se oyera llamar cariñosamente por uno de sus agradecidos beneficiados), en esas fiestas de Maternidad que con tanto entusiasmo llevara a cabo año tras año.

Solicitó y estimuló por todos los medios a los niños pudientes, especialmente a las niñas, para que sirvieran de "madrinas" a otros tantos niñitos menesterosos. Hermosa iniciativa que nunca encontró el calor y la entusiasta acogida que merecía. Si individualmente hay el temor de asumir la carga del "ahijado improvisado", pudiera fomentarse la caridad para esas criaturas necesitadas, por medio de asociaciones de niños ricos que aprendieran a tomar interés por sus semejantes y a gozar con su bienestar y alegrías. ¡Cuánto bien se harían los unos a los otros, no siendo los hijos de las familias pudientes, los menos beneficiados!

Un gran paso de avance es la Colonia Infantil, presidida por el doctor "Panchito" María Fernández, una de nuestras glorias nacionales y secundado con entusiasmo por cuantas personas colaboran en la santa obra.

"Por algo se empieza", es una frase alentadora y que pone en el pecho la esperanza de ver remediados muchos otros males de inmediata necesidad.

Desaparecerán de nuestras calles esas infelices mujeres que imploran la caridad pública, acompañadas de miserables guiñapos humanos, que mueven el alma a compasión? Habrá un rinconcito donde refugiarse esas madres con sus pequeños hijos hambrientos? Si un morboso instinto de vagabundeo sostiene a las tales mujeres en tan deplorable situación, no será posible que una de estas compasivas personas en cuyas manos están los destinos de la Nación decrete leyes o ponga en vigor las existentes para obligarlas a recogerse en los asilos?

Tal vez sea verdad lo que ellas dicen, "de no serles posible obtener el tan necesario refugio en parte alguna". No es de esperar que ellas mismas, sin recursos de ninguna clase, sin apoyo ni prestigios para hacerse oir, puedan alcanzar la tranquilidad soñada y la bondad y la justicia para sus infelices pequeñuelos...

Hay que pensar por ellos, pedir para ellos, ir en su busca. Tal vez contra su voluntad tenderles una mano piadosa no para confundir a los hijos en un asilo de huérfanos, separándolos del único bien que les concedió el destino: "el amor materno", sino estudiando la forma de conservarlos a sus cuidados y cariño, redimiendo al mismo tiempo a esas pobres parias del más horrible abandono y desprecio de sus conciudadanos.

Es una obra de caridad y de amor que haría dichosa por sí sola a la bienaventurada criatura a quien tocara en suerte realizarla.

Estos son los verdaderos monumentos que inmortalizan un nombre y que no están sujetos a la acción demoledora de las edades.

¡Dichosos, bienaventurados los poderosos, de cuyas manos depende la felicidad de sus contemporáneos y de las generaciones futuras!

VERSOS

El dolor de esperar

Esperar siempre, siempre sin alcanzar el fin,
una nueva ilusión a cada ilusión rota
y a un deseo extinguido nuevo deseo azota,
¡y siempre más lejano el lejano confín!

Unas enormes ansias de un gran Amor de Amar
y unos grandes deseos de vivir nuestra vida,
mas estar condenado a esperar ¡a esperar!
sin tener el consuelo siquiera de la huída.

Llevar en nuestra frente como una maldición
el resplandor mentido de mentida ilusión
y andar hacia adelante siempre más, siempre más.

Y oir a nuestro lado como un sordo gemido
de muerte el agorero y trágico graznido
del cuervo aquel de Poe que repite: "jamás".

F. DE P. CALDERON.

(Del libro "Cabezas de Mujer")

La Mujer en París

Modelo de pleno verano, exhibido en Auteuil, durante el "Grand Steeple".

Las galas íntimas. "Combinación" de crespón de China rosa, guarnecido con encaje crema.
(Modelo Georjany)

Los nuevos "deshabillés". Pyjama formado por tres elementos: pantalón, blusa y casaca. Blusa de raso blanco con guarniciones de raso negro. Pantalón y casaca de raso negro, con guarniciones de raso blanco.
(Creación Quian Lelong.)

"The parade", o la parada de la elegancia inglesa, en Ascot.

(MOD. ANTOINETTE)

Boina de punto de paja rosa, guarnecida con cinta "gros-grain" de igual matiz.
Sombrero de "crochet" de paja, color rosa, guarnecido con cinta de terciopelo rosa, también y flores de pluma "glacé" en matices rosa y "beige"

LAMENTACIONES DEL "COUTURIER"

Mi amigo, el "brujo" de la Rue de la Paix, se lamenta y dice :

—La cosa no tiene ya enmienda y para todo el mundo somos los modistos, dictadores y aún tiranos de la Moda... Dictadores... Tiranos... ¡Pobres de nosotros!... Como tantas otras invenciones que falsean la vida y ocultan la verdad, esta leyenda es obra de la literatura: de esa funesta literatura contra la cual debiera buscarse un remedio, como se buscan remedios contra la tuberculosis o el cáncer...

Dictadores de la moda nos llaman los cronistas que, no teniendo mejor tema, eligen de vez en cuando el de la frivolidad para emborronar cuartillas... Para ser dictador de la Moda, habría que comenzar por serlo de la Mujer, y bastan unas ligeras nociones de historia para saber que todas las tiranías impuestas a los hombres acabaron en cuanto pretendieron franquear los límites de su sexo y dominar, también, a las mujeres...

¡Las mujeres!... No hay nada tan desconcertante como su capricho... Cada una de ellas pretende tener un gusto y un "chic" absolutamente personales; y a la hora de renovar la elegancia, cada una de ellas emprende la tournée de las grandes casas, dispuesta a no admitir sino aquello "que le va", y a defender, contra los consejos del modisto o de la première, su criterio particular...

A pesar de esto, en general, todas las damas aparecen vestidas de igual manera: la misma "línea"; las mismas características esenciales; idénticas fantasías; iguales extravagancias... Pero esa unidad, esa disciplina del gusto, bueno o malo, no la imponemos nosotros, los modistos: se la imponen a sí mismas las damas quienes, por un extraño fenómeno de sugestión colectiva, coinciden en el acierto o en el error... He hablado de sugestión y no de espíritu gregario, porque no sería cortés ni justo comparar a las mujeres con los corderos... Mas lo cierto es que todas siguen el camino emprendido por una de ellas, y que la suerte de la moda, en cada temporada, sólo depende del entusiasmo o del desvío que los modelos inspiren a la primera elegante de prestigio mundano que llegue a contemplarlos...

Así ocurre muchas veces que, después de presentadas, nuestras colecciones no se repiten y quedan, como ejemplares únicos, para la exportación a países de tercera, categoría donde la clientela no está muy al tanto y no es, por ello, demasiado exigente... ¡Y para dar con los modelos que gustan a todas las mujeres, porque agradaron a media docena de reinas del chic, nadie puede figurarse la cantidad de tejido, de trabajo y de dinero que necesitamos perder...!

. . . . . .

He escuchado con sorpresa grande a mi amigo, el "brujo" de la Paix, y le hubiera compadecido a no recordar que en pocos años ha ganado muchos millones. Hubiera podido replicarle, diciendo que ese fenómeno de coincidencia del capricho femenino, atraído colectivamente por una línea, por un color, por un estilo determinados, no es sino prueba de que la mayoría de las mujeres tienen buen gusto y eligen, precisamente ,aquello que es más bello... Pero recuerdo los polisones y los miriñaques de antaño: recuerdo los smokings y las cabezas rapadas de hogaño, y por una asociación de ideas un poco inoportuna pienso en los corderos y en el espíritu gregario, y prefiero callar...

TODO ES SEGUN EL COLOR...

Monsieur Gaston es otro príncipe de la moda: pero no se ocupa de los vestidos ni de los sombreros... Monsieur Gaston es el famoso peluquero que ha cortado las más espléndidas cabelleras de París, y las guarda, cuidadosamente catalogadas, por si las damas de su clientela necesitan algún día una peluca y gustan de hallarla compuesta con su propio pelo.

Pregunto a Monsieur Gaston:

—Diga, maestro, ¿por qué las elegantes, que hace algún tiempo y cuando aún tenían trenzas eran, todas ellas, rubias como los trigos y pretendían serlo espontáneamente, se han transformado en morenas y afirman que esta otra naturaleza es la suya, verdadera, desde que lucen sus nuevos peinados de pelo corto?...

Monsieur Gaston responde:

—La mujer cambia de ideas y de color... No será difícil que pronto las cabezas femeninas recuperen algunos centímetros de cabello y vuelvan al rubio unánime...

—¿Por iniciativa de los peluqueros?...

—Esta vez no... Existe, como usted puede suponer, una solidaridad entre los fabricantes de tejidos, los modistos y los coiffeurs... Tenemos que marchar de acuerdo para que la moda no resulte arlequinada... El año pasado, ellos nos siguieron a nosotros... Este año ocurre lo contrario: somos nosotros quienes tenemos que seguirlos a ellos... Habíamos impuesto la moda "morena" al mismo tiempo que la del pelo corto, y en consecuencia los fabricantes de tejidos y los modistos eligieron colores y modelos para morenas. El éxito del famoso "palo de rosa" se debió a esta orientación... Pero en la temporada actual, las fábricas de Roubaix y de Lyon, y las casas de la Place Dendome y los Campos Elíseos, han tomado la iniciativa de lanzar todos los matices del azul... El pervinca, especialmente, triunfa en toda la línea... Y como era de esperar, todas las mujeres quieren volver a ser rubias, para que les siente bien el color de moda...

Las sorprendentes declaraciones de Monsieur Gaston despiertan mi curiosidad. Yo quisiera saber si esas damas que tan fácilmente cambian de ideas y de color tienen, sino idea propia, al menos un color personal...

—Sí señor,—responde el peluquero, y añade—: casi todas son morenas, pero no hay producto capaz de teñir la raíz del cabello... Por eso el rubio artificial es incompatible con la moda del pelo corto, y cuando esta moda, originada por una casualidad, prosperó, todas las rubias que no lo eran espontáneamente volvieron a la sinceridad de su color natural... Y por eso, también, al reconquistar su antiguo favor el rubio, necesitan las mujeres renunciar a la nuca afeitada del tocado a lo garconne y adoptar la media melena de los antiguos pajes italianos...

Monsieur Gaston conoce todos los secretos. Monsieur Gaston ha dicho que la moda femenina del pelo corto tuvo su origen en "una casualidad..." ¿Cuál fué ella, monsieur Gaston?...

—Fué que los aparatos de ondulación eléctrica no funcionaban bien, al principio, y quemaron algunas cabelleras. Para disimular el mal, comenzamos por idear el peinado corto, rizado en forma de bola... Algunas "bolas" se quemaron también, y tuvimos que seguir cortando... Así llegamos a las nucas rapadas y a las cabezas de apariencia masculina...

Resumo, en desencanto:

—Vea usted, Monsieur Gaston... Y sin embargo, se han empleado litros enteros de tinta para escribir acerca de la moda del pelo corto considerado, en las mujeres, no como un capricho, sino como un síntoma de trascendental evolución...

Monsieur Gaston alza los hombros, sonríe con indulgencia—casi con piedad—y reitera:

—¡Casualidad!... Nada más...

Antonio G. de Linares.

LAS MUJERES Y EL DINERO

La cosa es como para que nos alegremos; como para que pongamos en nuestras miradas un guiño malicioso y con la más socarrona de nuestras expresiones, preguntemos al hombre:

—Qué le parece a usted de este caballero?

Esto son las afirmaciones redondas que se hacen en un diario londinense sobre materia tan de viejo discutida como el bataratismo de la mujer. Pregúntase al observador articulista:

—Entre la mujer y el hombre, quién tiene mayor sentido moral respecto al dinero?

La mujer; su instinto económico está muy por encima del de su amigo. Ella soportará el ir de pie en un tranvía colmado de pasaje, en tanto que su marido, optará por el táxis más cercano. Exactamente igual ocurre en los largos viajes, para la mujer basta un asiento en un coche de segunda; el hombre, el potentado, preferirá el coche-salón.

En el capítulo alimenticio es la mujer bastante más sobria en gastos: si pasa el día fuera de casa una merienda sencilla suele bastarle; en cambio el hombre, necesita ostras, si es su tiempo, un buen trozo de roasbeef o de cordero, amén de una ración de ave y el vino o la cerveza.

Si al traje vamos (salvanos a las que mucho pueden), el hombre gasta más que la mujer; su misma despreocupación en lo que atañe al indumento y a cuanto se relacione con su adorno personal, le entrega al sastre y éste es quien dispone: él, a lo sumo, se decide a elegir el color. El hombre serio es poco dado a enjoyarse; sus caprichos de este género se concretan a un anillo de oro liso y cifrado y a un brillante o una perla paa su corbata.

Pudiera, en este plano, presentarse el reverso femenino, por cuanto la mujer que se aficiona a las alhajas emplea en ellas verdaderas fortunas; collares, sortijas, alfileres, pendientes y puseras ... todo lo es poco y cada nueva creación de la joyería le produce una fiebre que no se calma sino con la posesión del modelo. Por fortuna, la cuantiosidad del capricho restringe extraordinariamente el número de las caprichosas.

La mujer, cuando va a comprar un vestido, da veinte vueltas a su imaginación. Así como el hombre es feliz en su marcada rutina, para la mujer es punto de honor el andar a la moda y ésta impone colores, hechuras, adornos y arrequives: antes de decidirse, consulta, se preocupa y su elección queda hecha después de un par de días de números y medidas: naturalmente todos estos miramientos no tienen otro fin que el de gastar poco.

Se ha comprobado mil veces la facilidad con que una mujer sola hace dinero y se asegura que ello se debe a la vigilancia ejercida sobre sus gastos. Todo esto no quita que haya también mujeres derrochadoras; para éstas no hay remedio, ni quien pueda contener sus extravagancias; pero siempre es un consuelo que haya quien, alguna vez, proclame nuestra sobriedad y la general supremacía de nuestro buen sentido económico. Muchas mujeres cargan en su vida con el epíteto de tacañas; pero es lo que ellas dicen:

—Si no administráramos el dinero del hombre.... Porque hay que ver las caras de algunos cuando se les pide!

Mercedes VALERO DE CABAL

LA OBRA LITERARIA DE PEDRO CALDERON DE LA BARCA

(Por Mary MORANDEYRA)

Don Pedro Calderón de la Barca, que brilló de manera resplandeciente, fué el último de los dramaturgos españoles del siglo XVII; también fué, como Tirso de Molina y Lope de Vega, clérigo y soldado. Al iniciarse apenas su vida literaria, a los veinte años, tuvo la honra de recibir los cumplidos del último, ya anciano ilustre, con motivo de una justa celebrada en Sevilla el año de mil seiscientos veinte.

Su ingenio grandioso floreció, cuando se iniciaba la decadencia política de España, y después de él, la poesía dramática española sufrió un largo colapso, del que sólo se reanimó muy lentamente.

Nadie como él tan discutido, tal vez por lo mucho que brilló. No fué tan fecundo como Lope ni Tirso, el número máximo de sus producciones sólo se hace ascender a ciento veinte, pero en sus obras, hay por así decirlo, una arquitectura más perfecta, la trama es mejor, y el resultado con arreglo a ella, lógico. Fué probablemente, mucho más poeta que sus predecesores o contemporáneos, pintó admirablemente los lugares y las cosas antiguas de España, y en todas sus obras se reflejó su puro patriotismo.

El honor, el amor y los celos son el tema inagotable de sus comedias. Schelegel, el célebre crítico alemán, ha sido su más entusiasta panegirista; con él ha contendido Sismondi, que le ataca acerbamente por creerlo tan falso en el lenguaje, como en las costumbres de sus personajes, señalándolo además, como un amanerado del estilo, cosa, que era en Europa una tendencia corriente.

Tal vez hay en esa crítica alguna razón; los personajes que encarnan sus comedias, tal vez no son los tipos corrientes de la época, y por ello es que Tirso de Molina ha sido quizás, el más verídico pintor de esa misma época. Probablemente Calderón, conociendo muy bien los hombres y las costumbres, se propuso en su teatro pintar tipos distintos a los corrientes, consciente de ello, y a su juicio, como medio de levantar el nivel moral común, llevando a la escena, personajes altamente estimables por sus bellísimas cualidades y la pureza de sus sentimientos.

Se le ha acusado además, de no haber pintado caracteres, cualidad imperdonable en un autor dramático. La crítica no es en eso justiciera. No pueden pasar desapercibidos, para los que hagan un estudio detenido de sus obras, la personalidad de Segismundo en "La vida es sueño". El sabe exclamar al final de la obra, cuando ya ha aprendido a ser magnánimo y prudente:

Que el traidor no es menester
siendo la traición pasada...

Indicando con ello, el desprecio que ofrecen los traidores a los mismos que los han utilizado, pensando que tal vez les hicieran lo mismo un día cualquiera.

En "El médico de su honra", es el tipo de Dn. Gutierre, la encarnación del más exaltado sentimiento del honor en su época; está perfectamente delineado. Mató a su esposa mas por su manera de entender el honor, que de sentir el amor. Es culminante aquella escena con el propio Rey, después de haber hecho sangrar a su esposa doña Mencía, hasta dejarla morir, cuando éste, reprendiéndole, le señala la huella sangrienta de una mano en la puerta de su casa, y don Gutierre le dice:

Los que de un oficio tratan,
ponen, señor, a las puertas,
un escudo con sus armas:
Trato en honor, y así pongo,
mi mano en sangre bañada
a la puerta; que el honor
con sangre, señor, se lava...

No menos bravamente bello es el carácter de Doña Leonor, que se revela, cuando aceptando ante el Rey su desposorio con Gutierre, dice a éste que le advierte no ha olvidado su "ciencia":

Cura con ella mi vida estando mala,
que con esa condición
te la doy...

Los desafueros de los soldados, llegaron a ser espantosos, como dice García Ramón. Calderón, con valentía, los puso de manifiesto en "El Alcalde de Zalamea", señalando en su obra el remedio aplicable. El tipo de Pedro Crespo, el Alcalde admirable, que se atreve a decir al propio Rey, que le reclama al Capitán Don Alvaro Altaide, para castigarlo:

Mal podré señor remitirle,
porque como por acá,
no hay más que una sola Audien-
(cia,
cualquier sentencia que hay,
la ejecuta ella, y así
está ejecutada ya...

mostrándole el cadáver del capitán agarrotado. Gesto a que responde el Rey, nombrándole Alcalde perpetuo de Zalamea.

Por su versificación hermosa y sonora, la grandeza de sus ideas y por haber trazado algunos caracteres admirables, encarnando algunos su época y otros la manera de remediarlos, es que su teatro ha sobrevivido; y algunas de sus obras, especialmente la última que acabamos de comentar, todavía no sólo se ven como algunas de Tirso, sin fatiga y con interés, sino que por ser a la vez, grandemente emotivas, son aplaudidas con calor, cumpliéndose así otra de las altas finalidades del teatro dramático.

LA MODA Y LOS ARTISTAS

¿Cómo ver la moda femenina los artistas, es decir, los pintores y dibujantes que laboran con arreglo a un criterio independiente sin someterse a las innovaciones de tal o cual casa? De manera muy pintoresca.

En los salones de un fotógrafo de París se ha inaugurado la "Séptima Exposición de la Moda por los Artistas". El título de la exhibición es ya significativo de por sí. Indica claramente que los dibujantes que están adscritos a las casas de costura y perciben una remuneración mensual fija, no entran en la categoría de artistas puros, ya que en cierto modo se doblegan a las normas que les señalan sus superiores jerárquicos.

Estos artistas que ven la Moda independientemente, por cuenta propia, han hecho en esta ocasión envíos de evidente interés. Claro es que la mayoría de los dibujantes son de una tendencia extremadamente avanzada en cuanto a la línea y a las tonalidades. Si una mujer interpretara al pie de la letra estos dibujos y se vistiese tal como aparecen vestidas las figuras que han trazado los artistas, llamaría extraordinariamente la atención, pero más bien por su aspecto un tanto estrafalario.

Hay que tener en cuenta que la mayoría de los dibujantes cultivan el humorismo y sin dejar de ser sinceros en su modo de expresión, propenden a representar la moda desde un punto de vista ligeramente caricaturesco.

Pero, sin embargo, los grandes modistos se inspiran a menudo en los dibujos de los artistas y modifican una idea para adaptarla a las necesidades de su clientela, logran creaciones muy felices.

Todas las obras que figuran en la "Séptima Exposición de la Moda por los Artistas" reflejan la influencia de la pasada Exposición de Artes Decorativas. La disposición de los coloridos es muy audaz, pero determina efectos muy sugestivos. El "smoking" femenino ha sido interpretado de muy diversas maneras.

Los dibujantes y pintores han exagerado la nota por lo que se refiere al contorno del cuerpo femenino y han representado unas mujeres atléticas que podrían muy bien ganarse la vida en los circos realizando ejercicios de fuerza.

UNA CANCION

¡Una canción!
Una canción que sea alegre,
que nada tenga de oración;
que despeje la mente;
canción serena y fuerte
al triunfar de la muerte.

Quiero hacer la canción
de mis nuevos anhelos,
con nuevos horizontes,
y otro mar y otros cielos,
huyendo de los celos
que aquejaron mi vida
amarga y dolorida.

Canción que borre todo:
ilusiones, recuerdos y amarguras,
y las suaves ternuras
de aquellos labios rojos
que mintieron, mintieron...
al igual que sus ojos.

¡Una canción!
Una canción que sea alegre,
que nada tenga de oración;
mas todo en vano si el dolor azota,
porque gota por gota
nuestra desilusión
va enturbiando la savia
de nuestro corazón.

Oscar Contreras.

EL MEJOR LIBRO DE COCINA

POR SOFIA GONZALEZ

EL COMEDOR Y LA MESA

Las principales condiciones que debe reunir un comedor son las de ser alegre y claro.

Como las comidas de invitación suelen ser por la noche, el comedor debe estar profusamente iluminado, de forma que resalte la blancura y el brillo de la cristalería.

Si es invierno, se tendrá cuidado de apagar la chimenea o aparatos de calefacción una hora antes de la comida, pues nada hay tan desagradable como comer en una habitación donde el calor es excesivo.

En verano se cerrarán las persianas, pudiendo dejar abiertas las vidrieras de los balcones.

La mesa deberá ser ovalada o cuadrada, sin grandes complicaciones de adornos en los pies, y con la capacidad suficiente para que los comensales estén con comodidad. Sobre la mesa se colocará una cubierta de paño blanco o lana, con objeto de que amortigüe el ruido de la vajilla y cristalería. Sobre esta cubierta se extenderá el mantel, que deberá ser blanco, de crepé, hilo liso o adamascado, de irreprochable limpieza, así como las servilletas y paños, y lo bastante grande para que cubra los pies de la mesa. Las mantelerías de color, y blancas con franjas o adornos diferentes, deben reservarse para las comidas de familia y para el campo.

Encima del mantel podrá extenderse un camino de mesa adornado con bordados, aplicaciones de encaje y calados.

Sobre el camino de mesa se colocará al centro, que podrá ser un búcaro de porcelana, cristal o plata, o simplemente un canastillo con flores naturales, y si éstas, por la estación, representasen un gasto excesivo para la dueña de la casa, será preferible un canastillo con hojas y frutas a emplear las flores artificiales.

Es un lujo elegante decorar la mesa con guirnaldas de flores menudas, colocarlas o esparcirlas sobre el mantel. Si se emplea como centro un búcaro, se tendrá cuidado de que las flores no tengan tallos tan largos que moleste a los invitados que se hallen uno frente a otro. Algunas amas de casa se limitan a colocar al lado del cubierto de cada señora o señorita un ramito de violetas o una linda rosa, que la invitada prenderá en su vestido.

El cubierto propiamente dicho, se compone, para cada invitado, de un plato liso, una cuchara, tres tenedores a la izquierda y tres cuchillos a la derecha. Si en algunas casas se careciese del servicio de cubiertos necesario para disponerlos en esta forma, se pondrá una cuchara, un tenedor y un cuchillo, cuidando de cambiar estos últimos a cada plato por otros limpios. Si fuera posible, los cubiertos serán de plata, y en su defecto, de un metal limpio y brillante. Frente a cada plato se colocarán dos copas de cristal: una para agua y otra para vino. En comidas de ceremonia, en las que se sirven diversas clases de vinos, suelen ponerse cuatro vasos: uno para agua, otro para vino corriente, otro para el vino dulce y una copa para champaña.

La cristalería deberá ser de cristal liso, y lo más fino posible.

La vajilla es preferible que sea blanca y lisa, de loza o porcelana, siendo de muy buen gusto las que tienen un filo dorado, o una ligera guirnalda de flores.

(Continuará).

M.E.C.D. 2016

Bonos - Acciones

Consúltenos para hacer una inversión sólida a intereses atractivos.

COMPRAMOS

Havana Utilitis $5. F. C. Consolidados. Preferidas y Comunes.

Bonos de todas clases.

Los Mejores Tipos en Plaza

E. TABOADA.—J. M. CAPMANY

(Miembros de la Bolsa de la Habana).

Banco del Canadá. Departamento 306. Teléfono: A-4777.

EXPORTACION DE AZUCAR

ZAFRA 1925-1926.—SEMANA JULIO 17 1926 Y COMPARACION CON 1923-24 Y 1922-23

	Semana	1925-26 Total hasta la fecha	1924-25 Total en igual fecha 1924	1923-24 Total en igual fecha 1923
Puertos al Norte de Hateras	28.186	1.458.555	1.533.857	1.654.215
Nueva Orleans	7.004	361.594	481.471	382.005
Galveston, Texas City & Houston	8.785	149.535	140.688	84.690
Savannah	3.737	105.899	113.068	97.918
Puntos Interiores, E. U.	840	23.570	25.406	21.928
California	484	1.104	.....	.....
Canadá	.....	22.700	101.929	52.092
Reino Unido	17.443	231.371	635.880	357.759
Francia	780	56 237	58.389	48.294
España e Islas Canarias	.....	143	971	.....
Otros países de Europa	2.514	49.926	58.452	57.776
México, las Antillas y Sur América	.....	227	32.957	.....
Japón y China	5.407	100.031	31.796	12.541
Australia y Nueva Zelandia	.....	13.105	.....	.....
Egipto, India, etc.	.....	3.000	.....	.....
	75.180	2.576 997	3.212.864	2.769.218

H. A. Himely.

FIDELITY AND DEPOSIT COMPANY OF MARILAND

A partir del día primero de Agosto de 1926, esta Compañía suprimirá su Sucursal de Cuba. Después de esa fecha todo el negocio de la Compañía quedará en poder de The Trust Company of Cuba, Departamento de Seguros, como Agentes Generales en toda la República de Cuba.

El Sr. Noel T. F. Buch, como Administrador del Departamento de Seguros, tendrá a su cargo directo el negocio y las actividades de la Compañía.

El señor Luis Roura, actual Auxiliar-Administrador de la Compañía, estará con The Trust Company of Cuba y Mr. Atkin, manager, regresa a los Estados Unidos para ocupar otra Sucursal de la Fidelity.

SANGRES LIMPIAS

No son los nobles los que tienen la sangre limpia y mucho menos pura, sin ser noble, se puede tener la sangre limpia y pura, porque se le puede purificar en todo tiempo con Purificador San Lázaro, que se vende en todas las boticas y en su Laboratorio, Consulado y Colón, Habana. Limpiese usted que le conviene ser puro de sangre.

No CATARROS

BREA-PINO-LICOR-

SARRÁ BUENAS FARMACIAS

DESDICHADO

Eso es el que padece de los nervios, el neurasténico, porque sus nervios siempre lo tienen en sospecha y en sustos. Hay que vigilar los nervios y cuando se sobreexciten combatirlos con Elíxir Antinervioso del Dr. Vernezobre, que aquieta, tranquiliza y nivela los nervios, dejando lucidez al pobre enfermo de ellos.

Dr. J. Vernezobre

Cuando lo compre, fíjese en la etiqueta. Ha de tener esta firma.

Banco Anglo-Sud Americano, Ltdo.

Capital autorizado.. £10.000.000 Capital suscripto... £ 8.734.660
Fondo de Reserva.. £ 4.000.000 Capital desembolsado £ 4.367.330

Casa Matriz: LONDRES

Sucursales en España: BARCELONA, BILBAO, CORUÑA, MADRID, SEVILLA, VALENCIA y VIGO

CUENTAS CORRIENTES Y DEPOSITOS EN PESETAS

en condiciones favorables para los españoles residentes en la Isla de Cuba.

CUENTAS DE AHORRO

Pídanse condiciones a cualquiera de las Sucursales del Banco en España.

Se Alquilan Oficinas en el

Edificio de Obispo y Aguiar

(Antes Banco Pedro Gómez Mena e Hijo)

Diríjanse al Administrador de

The Royal Bank of Canada

Aguiar 75, Habana

CUESTION HIPOTECARIA

VI

AL DR. ALFREDO MANRARA

"Tiene la palabra el Doctor Liso", nos dice el doctor Alfredo Manrara, al terminar un escrito sobre esta cuestión, publicado en el último número de "La Jurisprudencia al Día" correspondiente al 15 de junio.

La cortesía nos obliga a volver a escribir, ya que en el anterior escrito (V) sinceramente dijimos que creíamos agotado el tema.

Sólo se había limitado anteriormente el doctor Manrara a decir que tuvo un caso y lo que se resolvió, sin exponer razones que abonaran su opinión y menos combatir los preceptos y principios en que nos hemos apoyado, y, por eso, no nos habíamos ocupado de su artículo. Pues, en efecto, nos decía que al pedir reposición de la providencia denegatoria recaída a su "demanda ejecutiva real hipotecaria" (así la llama) se fundó primero, en estimar que la cantidad reclamada no era menor de trescientos pesos sumando el principal y lo señalado "para gastos y costas" (cosa que ya indicaba la importancia del valor de la hipoteca) y en segundo lugar, en que la materia se regía por la Ley Hipotecaria, agregando la cita de una nota que el entonces Magistrado del Tribunal Supremo, Angel C. Betancourt, ponía en su concordada y anotada Ley de Enjuiciamiento Civil al artículo 1445 diciendo que en la Ley Hipotecaria vigente se establece un procedimiento para las ejecuciones cuando por ellas sólo se persiguen bienes hipotecados. De esto hicimos el resumen siguiente: Primero: Nada faculta para hacer la suma que pretendía el doctor Manrara en busca y para dar con la cantidad precisa para poderse seguir el procedimiento hipotecario. Segundo: Exacto que la Ley especial es la primera que rige toda materia y por ello, de conformidad con los preceptos que habíamos consignado de la Ley Hipotecaria y su Reglamento, el Juez y la Sala de la Audiencia acertadamente le resolvieron desfavorablemente. Tercero: Conformes también con la nota de Angel C. Betancourt que sólo puede referirse a cuando sea lícito ejercitar el procedimiento hipotecario, según hemos visto después por su acertada petición (desatendida) de reforma de precepto legal sobre el punto.

No sustentamos nuestra opinión de que hoy no se pueden seguir procedimientos hipotecarios por cantidad inferior a quinientos pesos, basándola en resolución propia y citar que se encuentra apoyada por otras resoluciones judiciales. No. La sustentamos acatando preceptos legales de inexcusable cumplimiento, que hemos consignado desde el primer escrito, y principios jurídicos que también hemos expuesto.

No nos ha dicho el doctor Manrara otra cosa sino lo que se declaró por resoluciones de tal o cual fecha favorables a nuestro criterio, pero nada como base de la opinión que sustenta. Hubiéramos deseado que a la luz de los preceptos legales que nos rigen, que no pueden desatenderse, se hubiesen expuesto razonamientos técnicos basados en principios consagrados por la ciencia jurídica, sin salirse del estricto problema planteado por la consulta originaria de la cuestión, pero parece evidente que no se ha hecho.

Teníamos una ley que facultaba para seguir procedimientos hipotecarios solo por cantidad que excediera de doscientos pesos, vino otra ley que fijó ese límite mínimo en trescientos pesos y otra posterior que lo fijó en quinientos pesos. Y ello, porque siempre se subordinó por el Reglamento de la Ley Hipotecaria a determinados requisitos prefijados en la Ley de Enjuiciamiento Civil, la cual ha sido modificada en esos dos veces sin haberse alterado aquél en ese extremo, para poderse seguir procedimiento hipotecario. ¿Se ha ocupado el doctor Manrara de estudiar la cuestión bajo el aspecto de la retroactividad de las Leyes, para ver cómo lo que daba lugar a una acción real cuando se constituyó la obligación pueda convertirse con iguales o mayores garantías en una acción personal? ¿Se ha detenido a ver en los Diccionarios de la Lengua y Legislación y Jurisprudencia la acepción de vocablos empleados en los preceptos legales que rigen la materia? O por el contrario ¿de su estudio de ciencia y doctrinas jurídicas ha encontrado que tal conversión no pueda, por que no deba, verificarse? Y, de igual modo ¿qué vocablos cuya acepción hemos consignado la tienen distinta según los Diccionarios antes mencionados?

Poco importaba para el caso ocuparnos de la resolución de la Audiencia de la Habana que citó, la cual le disgustó y sigue disgustando, que no conocíamos y que venía en apoyo de nuestra tesis. Claro es que el problema de hoy sobre no poderse ejercitar procedimientos hipotecarios por cantidad que no exceda de quinientos pesos, es el mismo anterior referente a cantidad que no excediera de trescientos pesos y más mdiatamente de cantidad que no excediera de doscientos pesos.

Al criterio de varios jueces de Primera Instancia y Tribunales colegiados, que suponemos merecerán alguna consideración al doctor Manrara, trata éste de oponer el que aparece criterio del abogado inscripto de Cárdenas doctor Manuel Antonio García Maceo.

No tenemos noticias de que otro funcionario judicial (?) como no sea el citado Juez de Primera Instancia accidental de Cárdenas se haya producido o aceptado el criterio contrario al que mantenemos. Se nos ha querido poner solos al referir el doctor Manrara los tres compañeros que están con él y... si a número de letrados vamos, sumemos al Doctor encargado de la "Crónica Judicial" del periódico "La Prensa"; al Juez que denegó la admisión y que no repuso la providencia de "su caso"; a los cinco Magistrados que confirmaron la resolución del mismo; al juez que denegó lo solicitado y los cinco Magistrados que confirmaron lo hecho por el Juez en el caso a que se contrae la Sentencia de la Audiencia de la Habana de 28 de octubre de 1924 citada en nuestro tercer artículo: al doctor Ricardo Dolz, Catedrático de Derecho Procesal en la Universidad Nacional; al licenciado Pedro G. de Medina, Director de los Registros y del Notariado; a varios jueces que se han pronunciado en sus resoluciones por el criterio que sustentamos, y al extinto, dormido hoy por la voluntad de Dios (y que nunca lo estuvo como Homero, según la frase de Horacio) don Angel C. Betancourt, que fué Presidente del Tribunal Supremo, el que no pudo jamás ignorar lo que era el procedimiento hipotecario y sí supo apreciar y aquilatar bien los preceptos legales, el que propuso una reforma como necesaria—de la que ya detallamos en anterior escrito—para que pudieran seguirse estos procedimientos por cantidad que aunque no mayor de quinientos pesos excediera de trescientos.

Creyó el doctor Manrara encontrar el argumento Aquiles en un trabajo del doctor Isidoro Corzo que se publicó en un número correspondiente al año de 1904 de la "Revista del Foro". Mas véase la resolución que cita y el punto procesal a que se refiere, para quedar convencidos de que se trata de otra cuestión. Se contrae a haber reunido varios créditos hipotecarios—sin decir la cuantía de cada uno lo relacionado por Manrara, aunque poco importa para la pretensión que se dedujo—estableciéndose demanda ejecutiva ordinaria, y, primero el Juez y luego la Audiencia, como nos parece natural por no encontrar precepto que autorizara para tal cosa, dijeron en aquella época igual que un Juez y la propia Audiencia han dicho posteriormente en Sentencia de 16 de abril de 1922, que tenía que seguirse procedimiento hipotecario. En España en este caso ocurría igual hasta el año de 1909, en el que, modificada en fundamentales extremos la Ley Hipotecaria, ya hoy, por autorizarlo sus preceptos, pueden seguirse para realizar créditos hipotecarios tres procedimientos: el extrajudicial cuando de antemano así se hubiese pactado en la escritura de constitución de la hipoteca, el juicio ejecutivo ordinario o el procedimiento judicial sumario.

De esa distinta cuestión planteada por el licenciado Corzo no queremos decir más para no salirnos del tema (cosa de la que hemos acusado a los demás contrincantes) pero, no podemos menos que decir al doctor Manrara de que se está hiriendo con la propia espada que ha desenvainado. Veamos. En la resolución citada y en lo que ha mayusculizado el doctor Manrara se dice que "el procedimiento intentado se dirige contra los bienes hipotecados" y por ello debía de acudirse a las reglas establecidas por la Ley Hipotecario y su Reglamento. De modo que no se puede prescindir de lo que dispongan la Ley y Reglamento citados, como muy bien dijo antes el Juez (en lo subrayado por Manrara) para seguir procedimientos hipotecarios, resultando que siempre se vendría a parar a los artículos 169 del Reglamento de la Ley Hipotecaria, el artículo 1433 modificado de la Ley de Enjuiciamiento Civil y el artículo 141 de la Ley Orgánica del Poder Judicial. Y, diciendo esos artículos, el primero, que con el escrito inicial han de presentarse... "Segundo. El título o títulos del crédito con nota de su inscripción y con las demás formalidades que la Ley de Enjuiciamiento Civil exige para autorizar mandamiento de ejecución"; el segundo de dichos artículos "Sólo podrá despacharse ejecución: Primero: por cantidad líquida en dinero efectivo que excediere de quinientos pesos. Segundo: por cantidad líquida en especie computándola a metálico siempre que su valor excediere de quinientos pesos. En ambos casos será preciso que se haya vencido el plazo de la obligación"; y el de la Ley Orgánica. "Corresponde a los Jueces Municipales de primera, segunda y tercera clase en lo Civil. Segundo: Conocer en primera a instancia en juicio verbal de las reclamaciones cuya cuantía no exceda de quinientos pesos en moneda oficial"; es claro que mientras subsistan como están esos preceptos no se podrán seguir procedimientos hipotecarios por cantidad que no exceda de quinientos pesos, sin que haya consideraciones de otra índole, que no jurídicas, que puedan oponerse a tal criterio.

Podemos decir que no se nos ha contestado categóricamente a los argumentos que hemos expuesto en artículos anteriores. Si se busca la ciencia del Derecho a la luz de los preceptos que por regirnos no podemos desobedecer, y no de otra cosa, se verá diáfano el problema.

Dr. LISO.

Julio, 1926.

REPUBLCA DE CUBA

Secretaría de Obras Públicas

SUBASTA PARA LA CONSTRUCCION DE LA CARRETERA CENTRAL

ANUNCIO

Resuelto por el Hon. Sr. Presidente de la República la inmediata ejecución del Plan de Obras Públicas dispuesto por la Ley de 15 de Julio de 1925; y considerándose en ella imperativo comenzar dicho Plan con la construcción de la Carretera Central cuyos estudios ya han sido debidamente terminados, por la presente se anuncia:

PRIMERO: Que en los Negociados de Caminos y Contratos, de la Secretaría de Obras Públicas, se facilitarán cuantos informes, datos y antecedentes se soliciten, con relación a dicha obra; así como también se entregarán a quien los pida, ejemplares impresos del Pliego de Condiciones aprobado por el Gobierno para la subasta de la Carretera Central.

SEGUNDO: Que hasta las tres (3) de la tarde del día primero de Septiembre de mil novecientos veinte y seis se recibirán en esta Secretaría, antiguo Convento de Santa Clara, en sobres cerrados y debidamente lacrados, proposiciones para la construcción de la referida obra de la Carretera Central, de acuerdo con los requisitos y especificaciones que se consignan en el citado Pliego de Condiciones. Los sobres conteniendo las proposiciones, serán dirigidos al que suscribe con la siguiente única inscripción:

"PROPOSICION PARA LA CONSTRUCCION DE LA CARRETERA CENTRAL"

En dicho día y hora el Tribunal que para esta subasta ha designado el Gobierno, abrirá y leerá publicamente, las proposiciones presentadas.

Habana, Julio veinte y tres de mil novecientos veinte y seis.

Carlos Miguel de Céspedes.

Secretario de Obras Públicas.

CONSULTAS AGRICOLAS

RESUELTAS POR LA ESTACION EXPERIMENTAL DE SANTIAGO DE LAS VEGAS

CUESTIONARIO SOBRE AVICULTURA

El señor L. Martínez, cuya dirección es: Apartado número 13, Sancti Spíritus, provincia de Santa Clara, nos dirije un Cuestionario sobre materias avícolas, lo que tenemos el gusto de ir contestando por el mismo orden que nos fueron dirigidas las preguntas:

Pregunta 1.— Posibilidades del mercado en Cuba para la venta de huevos en grande escala. Los datos estadísticos que tengo a la vista se refieren a huevos, pollos, carne, etcétera. ¿Conoce esa Estación la proporción en que entran en esa partida los huevos?

Respuesta.— Cuba puede y debe producir todo el huevo que consuma su población, pues si tomamos en cuenta la, Estadística de Importación que a dicho producto se refiere, veremos que anualmente importamos doce millones de docenas de huevos, conservados, procedentes de distintos lugares, llegados por una misma vía; pues una gran cantidad de esos huevos son llevados a los Estados Unidos, de China y otros lugares donde los adquieren a precios de fracción de centavo, y luego, repartidos por toda esa nación, llegan hasta nosotros, que pacientemente le damos calor y mantenemos ese comercio.

P. 2.—¿Mercado de pollos?

R.—En cuanto al mercado de pollos, aunque no en tan gran escala, pero tenemos una situación semejante.

Importamos pollos en conservación, de no se sabe de cuántos días de sacrificados o muertos naturalmente, desconociendo la edad que tuvo hasta el momento de expirar.

Se comprende lógicamente que si Cuba atendiera su producción, ella pudiera poner en el mercado ese producto que importa y que representa una sangría anual de millones de pesos, de dinero que se va y de oportunidades que se desperdician.

P. 3.—De las razas ponedoras, o séanse Leghorns, Rhode Islands Reds, Anconas, etcétera, ¿cuáles se adaptan mejor a las condiciones locales? ¿Cuáles sufren mayor quebranto en la aclimatación?

R.—Contestando a la tercera pregunta, tenemos que excluír de ella y colocarla en la siguiente a la gallina de raza Rhode Island Reds, pues siendo ave de fin general, esto es: buena para carne y para huevos y no estando en las ponedoras, trataremos de ellas en la siguiente pregunta.

Entre las razas ponedoras (Leghorns, Anconas, etcétera) la que más repartida se halla en el país es la Leghorn, pues aunque algunos han tenido Anconas, no las han explotado en la misma intensidad que las Leghorns.

No obstante esto, la hemos visto en algunas granjas portarse admirablemente.

El menor quebranto en la aclimatación depende del lugar y época en que se traigan aquéllas.

P. 4.—De las razas de carne y postura, o séanse Orpingtons, Plymouth Rocks, Wiandotte, etcétera; ¿cuáles se adaptan mejor a las condiciones climatológicas de Cuba, y cuáles sufren mayor quebranto en la adaptación al medio?

R.—De las razas de carne las que mejor se adaptan a nuestro clima son las Plymouth Rocks y más que todas las Rhode Island Reds, pues tiene sobre aquéllas las ventajas de que resiste más al medio ambiente, al mismo tiempo que da en menos tiempos pollos más desarrollados.

P. 5.—¿Se ha notado alguna diferencia entre las aves traídas de los Estados del Norte y las traídas de los Estados del Sur, en cuanto a su adaptación, etcétera?

R.—Efectivamente, se ha notado una diferencia marcada entre las aves traídas de los Estados del Norte y las de los Estados del Sur, a tal extremo, que las primeras degeneran notablemente en todos los extremos, ya sea la producción, tamaño y color del plumaje, por lo que en nuestro clima no es recomendable importarlas de tales lugares.

P. 6.—¿Qué resultado ha dado en Cuba el uso de casas cerradas del tipo americano? ¿Hasta qué punto deben imitarse aquéllas?

R.—Se han hecho grandes cambios en la construcción de los gallineros, a tal punto, que lo que antes se creía más recomendable hoy se olvida por impropio.

Antes podía admitirse el gallinero cerrado. Teóricamente, las aves en éste estaban resguardadas de la intemperie; pero se sabe perfectamente que estas casas están más sujetas a los cambios atmosféricos del exterior. En tales gallineros, las aves no podían tener la ventilación necesaria, sin que las corrientes las molestasen.

Todo gallinero moderno tiende a sostener una buena cantidad de aire fresco para evitar la humedad de condensación, que es el resultado de la humedad atmosférica convirtiéndose en gotas yendo a colgarse de los techos. Esto sucede cuando hay insuficiencia de aire.

El gallinero debe estar bien ventilado, pues esta mantendrá a las aves en buena salud y costará menos trabajo limpiarlo. En los climas tropicales, donde el volumen de aire caldeado es muy grande, dentro de los gallineros debe haber una buena remoción de éste por medio de las corrientes del exterior, lo que sería imposible en casas cerradas del tipo americano, ya que ellos, por su clima, lo requieren así. No obstante, hoy día en los Estados Unidos de América se recomienda por todos los expertos en la materia el uso de gallineros de tipo abierto.

Por las razones expuestas se deduce claramente, que el uso de casas cerradas es poco recomendable.

P. 7.—¿Es el clima de Cuba más ventajoso para la incubación artificial que de los Estados Unidos?

R.—El clima de Cuba por lo variable, presenta ciertas desventajas para la incubación artificial; por lo que se hace más necesario buscar locales apropiados, en los cuales se deje sentir menos la influencia del exterior.

No obstante estos inconvenientes, la incubación artificial en Cuba, cuando se observan las recomendaciones del caso es tan productiva como puede serlo en los Estados Unidos, pues el fracaso de muchos en Cuba ha sido debido a la poca atención que le han dado, y que lo mismo aquí que allá, hubieran obtenido éxito.

Nosotros, particularmente somos partidarios de la incubación artificial, pues con ella hemos obtenido buenos resultados y entendemos que será la única manera de hacer progresar en Cuba la industria avícola.

P. 8.—¿Se ha probado la eficacia de las Criadores de Pluma o de Tela de Lana, sin calor artificial ninguno?

R.—Aunque no hemos probado las Criadores de Plumas o de Telas de Lana, sin embargo, conocemos quiénes las han usado y obtenido pocos resultados; aunque no nos atrevemos a pensar que sea debido a lo impropio de la construcción del aparato en cuestión, pues aquellos que lo pusieron en práctica, fracasaron también en otras cuestiones; lo que nos lleva a pensar que no hay relación fija alguna.

Por otra parte, sabemos de un criador que ha logrado polluelos criados sin calor artificial, con buen éxito, usando solamente cajones construídos en la casa.

P. 9.—¿Qué legumbres ha cultivado esa Estación con éxito y economía para uso del gallinero? ¿Ha tenido experiencias sobre el uso de la avena germinada?

R.—Las legumbres que esta Estación ha cultivado y que hemos aprovechado para las aves han sido lechugas y coles, por ser las más recomendables y entre ellas la col especialmente, pues hay quien asegura que la col no tiene sustituto como alimento verde para las aves, ni la misma avena germinada le iguala.

Nosotros alimentamos nuestras aves con avena germinada cuando las recluímos en la época del celo especialmente, a fin de que la fertilidad y tamaño del huevo sea mayor, pues es sabido, por experiencias realizadas al efecto, que esto es así, al mismo tiempo que mantiene en buenas condiciones de salud al ave, pues la cantidad de vitaminas que aquel alimento posee es maravillosa.

P. 10.—¿Qué árboles se consideran más útiles como sombra y por ser más aprovechables en otro sentido en los gallineros?

R.—Entre los árboles que se consideran más útiles para el gallinero para tener con doble fin, se encuentran el Caimito, Zapote, Mango, Aguacate, etcétera.

Los árboles en sí son muy beneficiosos en el gallinero, pues al par que purifican la atmósfera del mismo, sirve para dar sombra y como rompevientos.

P. 11.—¿Conocen en esa Estación el Análisis del Frijol llamado en esta región "Jonduro"? ¿Es posible usarlo como sustituto del guisante?

R.—No hemos encontrado en los libros de consulta de esta Estación, ni tenemos noticias del frijol que es conocido en esa región por "Jonduro".

Como quiera que los nombres vulgares con que se designan a muchas plantas son puramente locales, es muy difícil dar datos precisos mientras no se conozca bien su verdadera identidad. Por ello creemos oportuno que el señor Martínez remita un ejemplar de la planta, incluyendo, si es posible, flores, frutos y hojas para identificarla y darle datos sobre la misma.

PARA COMBATIR LAS GUAGUAS

Consulta.—El señor Eduardo Casanova, vecino de Virtudes, 137, altos, Habana, nos consulta sobre la mejor manera de combatir una plaga de guaguas en las arecas.

Contestación.—Para combatir las "guaguas" en las arecas y otras plantas de jardín, puede emplearse una solución de jabón de ballena o jabón amarillo corriente, en la proporción de una libra de jabón por tres galones de agua. Esta solución se aplica por medio de una bomba pulverizada provista de un pitón que distribuya el líquido en forma de rocío fino.

Si se trata de la "guagua hilo negro", que muy frecuentemente ataca a las arecas, entonces debe aplicarse el agua de jabón por medio de una esponja frotando bien las hojas afectadas.

PRONOSTICO DEL TIEMPO PARA HOY

CASA BLANCA, julio 25. —DIARIO.—Habana.— Pronóstico mitad occidental isla: buen tiempo hoy y variable el lunes, vientos de región norte frescos y posiblemente fuertes. Estado del tiempo domingo 7 .La perturbación ciclónica del Atlántico tiene ya fuerza de ciclón y se encuentra en estos momentos en las inmediaciones de la isla Ackin, Bahamas orientales. Ha modificado algo su movimiento, pero su dirección parece ser hacia el oeste, noroeste, al noroeste. Es muy peligrosa la navegación por los mares al norte de Cuba.

Observatorio Nacional.

ATUN Y BONITO

Selectos

ANTONIO ALONSO, Hijos. Vigo, España

NUEVOS MODELOS

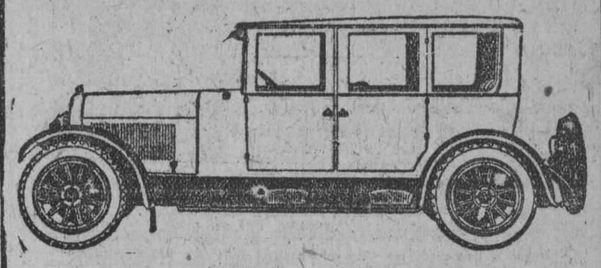

DEBIENDO APARECER EN AGOSTO NUEVOS MODELOS DE LA MAYORIA DE LAS MARCAS EN ESTE MERCADO, NOS ANTICIPAMOS A LA DEPRECIACION CONSIGUIENTE EN LOS CARROS USADOS QUE TENEMOS EN EXISTENCIA, CON UNA

GRAN LIQUIDACION DE AUTOS DE USO FLAMANTES Y EN PERFECTO FUNCIONAMIENTO

BUICK
DODGE
CADILLAC
CHANDLER
CLEVELAND
NASH
MARMON
CUNNINGHAM
LOCOMOBILE 8 cil.
ESTRELLA
FORD
STUTZ
DURANT
HUDSON
ESSEX
PACKARD
ETC., ETC.

Algunos de estos vehículos los garantizamos mecánicamente y los vendemos con facilidades de pago, tomando otros carros usados en parte de pago.

TENEMOS LA GANGA QUE USTED BUSCA.

J. ULLOA & COMPAÑIA

P. MARTI 3, 5 Y 7. TELEFONO M-7951.

Distribuidores de Packard, Hudson, Essex y White.

ESTABLECIDA EN 1905 CAPITAL PAGADO $500.000

THE TRUST COMPANY OF CUBA

ALBACEAS - SÍNDICOS - ADMINISTRADORES

Departamento de Bienes Departamento de Seguros
Cajas de Seguridad Valores en Custodia

Tendremos mucho gusto en explicarle nuestro servicio en detalle, por carta o personalmente.

OBISPO 53 HABANA

COMPAÑIA NACIONAL DE PERFUMERIA

(Sociedad Anónima)

SECRETARIA

El Sr. Domingo Rodriguez Suárez ha participado a esta Compañía que se le ha extraviado el certificado número 2053 por cuatro acciones preferidas expedido a su nombre en 31 de Diciembre de 1918 solicitando que se le expida un duplicado del mismo; y cumpliendo lo dispuesto en el artículo 15 de los Estatutos, se ha dispuesto esta publicación a fin de que las personas que pudieran tener interés en el título que se dice extraviado puedan manifestarlo a esta Compañía dentro del término de 30 días contados desde la publicación de este anuncio en la Gaceta Oficial.

Habana, Julio 24 de 1926.

CARLOS ALZUGARAY
Secretario.

7068 3d-24

CERVEZA: ¡DEME MEDIA "TROPICAL"!

M.E.C.D. 2016

NOTAS POLITICAS

UN TRIUNFO DE LA COALICION LIBERAL-POPULAR FUE LA FIESTA DE AYER EN MELENA DEL SUR

El Gobernador Antonio Ruiz y el Secretario de Gobernación, al frente de imponente caballería fueron aclamados entusiásticamente —Discursos de los señores Vasconcelos, Zaydín, Núñez Portuondo, Soria, Alberto Barreras y Zayas Bazán.—Un procedimiento que debe acabarse en las fiestas políticas.

El día siete postulará los candidatos a cargos municipales el Partido Conservador.—La Vanguardia de Honor del candidato liberal a la Alcaldía.—Otras notas

Un triunfo liberal-popular resultó la fiesta celebrada ayer domingo, en el término municipal de Melena del Sur, en honor del Alcalde; del candidato de la coalición a la Alcaldía señor Ruiz y del Gobernador Provincial, que figurará en la boleta electoral en aquel municipio por los partidos que forman la citada coalición.

El liberalismo quiso dar una demostración de su pujanza en aquel término, después de otra fiesta que a no dudarlo resultó importante, en honor del candidato de los conservadores General Ernesto Asbert. Y la fiesta de ayer resultó un triunfo para la citada coalición y especialmente para el Comandante Antonio Ruiz, quien aspira a continuar figurando al frente del Gobierno Provincial. De Melena del Sur precisamente surgió a la vida política el candidato liberal señor Ruiz, cuyo hermano figura hoy como candidato a la Alcaldía del término de los partidos Popular y Liberal, partidos que también defienden la candidatura del Gobernador.

El acto comenzó con una brillante manifestación, la que partió del Ingenio "Mercedita", precedida de una caballería numerosa, imponente a cuyo frente aparecían el señor Secretario de Gobernación Rogelio Zayas Bazán; el Comandante Ruíz, Gobernador; el candidato a la Alcaldía; el aspirante a Representante doctor Emilio Núñez Portuondo y otros significados elementos.

Los liberales de Güines, San Nicolás y San Antonio de las Vegas estaban representado por sus más salientes figuras.

Numerosos camiones y automóviles repletos de afiliados y simpatizadores de los partidos que forman la citada coalición, hacían interminable la manifestación política de ayer, la que hizo su entrada en el pueblo a la hora anunciada: dos de la tarde.

El entusiasmo fué desbordante en todos los momentos.

Nosotros, imparciales en la lucha política, podemos asegurar que creemos imposible la realización de otra fiesta en Melena del Sur, que supere a la celebrada en la hermosa tarde de ayer domingo.

No quiere ello decir que auguremos en ese municipio el triunfo de los candidatos Ruíz, Alcalde, y Ruíz, Gobernador.

No olvidamos nunca que el General Menocal perdió en Chaparra y el General Gómez en Sancti Spíritus, su tierra natal.

Sigamos informando de la fiesta.

Numerosas Chambelonas figuraban entre la manifestación, la que recorrió las principales calles, recibiendo entusiastas aplausos el Secretario de Gobernación y los candidatos que marchaban al frente.

Y ya que hablamos de esas Chambelonas, bueno es que digamos que la de Güines y el Sexteto Güinero, se distinguieron no por sus dulces notas... sino porque todos sus integrantes, no obstante haber cobrado su trabajo, sombreros en mano pedían un óbolo a los candidatos y a los que no lo eran, planteándose con ello una verdadera competencia entre las mismas que culminó en las mayores protestas por parte de los organizadores y manifestantes.

Algunas comisiones del pueblo también aprovecharon el momento y aquello resultó imposible... y de muy poco gusto. Ante la insistencia de una de esas comisiones, que repetimos, abundaban, oimos exclamar al Secretario de Gobernación: "va a ser imposible venir a estas fiestas"!

Bien está que en lo sucesivo, ya que este procedimiento abunda, se tomen medidas por los organizadores de fiestas políticas, sean de un partido u otro, y hasta por los Alcaldes Municipales. Repetimos que se trata de un espectáculo bochornoso.

Y llegó la manifestación al Parque, un hermoso Parque, orgullo de aquel pueblo, comenzando el meeting, habiendo necesidad de improvisar más de una tribuna. La concurrencia era mucha. El parque y sus alrededores estaban materialmente invadidos. Y desde esas tribunas hablaron al pueblo los aspirantes a Representante Emilio Núñez Portuondo, Ramón Zaydin; Ernesto Menció; Cruell; Mario Mendoza; Ramón Vasconcelos; Hernández Guzmán; el señor Luis Soria; el Senador por esta Provincia Cmte. Alberto Barreras y el Cmte. Zayas Zazán, quien terminó su discurso en la siguiente forma: —"todos somos cubanos, pero el Partido Liberal es el que más cuida de la estabilidad de la República; en cada gobernante de hoy corre la sangre del vèrdadero patriotismo y nuestros candidatos representan el sentimiento del pueblo".

Zayas Bazón, como los demás oradores, fueron aplaudidos entusiásticamente. La fiesta, que fué hermosa y brillante, terminó a la caída de la tarde con los mismos entusiasmos que empezó: muchos.

El Gobernador y sus acompañantes, entre los que recordamos a más de las personalidades ya citadas a los aspirantes Miguel Angel Cisneros, José R. del Cueto, Cayetano González, Antonio Madan, "Bebito" Echarte; General Carlos Guas; Gustavo Parodi, Santiago Valera, Severiano Pulido, Francisco Cuéllar, Miguel de Miguel y doctor Anglada; a los Representantes Guás Inclán y Giordano Hernández; el candidato a Concejal por el Partido Reformista en este municipio doctor Marill, quien seguramente no estaría buscando refuerzo alguno, por aquel otro término municipal, y el Tesorero del Gobierno Provincial señor Luis Betancourt, quien tantas deferencias tuvo para los repórters, fueron despedidos por el pueblo con entusiastas demostraciones.

PARTIDO CONSERVADOR NACIONAL.—COMITE EJECUTIVO MUNICIPAL

CONVOCATORIA

De orden del señor Presidente y de conformidad con lo ordenado en el artículo doscientos ochenta y cinco en relación con el doscientos noventa y ocho del Código Electoral vigente, y el artículo noventa y uno de los Estatutos, se cita por este medio a los señores Delegados miembros del Comité Ejecutivo Municipal en funciones de Asamblea—a reserva de hacerlo personalmente—de acuerdo con la Ley de quince de Diciembre de mil novecientos veinticinco, publicada en la Gaceta del día diez y siete del propio mes y año, para la sesión que se celebrará en la casa calle Avenida de la República (antes San Lázaro), número ciento treinta y cuatro (134), altos, el día siete de Agosto próximo a las 2 p. m., a fin de tratar lo que expresa la siguiente

ORDEN DEL DIA

Primero.—Hacer las designaciones de los afiliados que han de figurar en la Candidatura para los veintisiete cargos de Concejales durante el cuatrenio de mil novecientos veintisiete a mil novecientos treinta y uno.

Segundo.—Hacer las designaciones de los afiliados que han de figurar en la Candidatura para los cargos de siete propietarios y sus respectivos primero y segundo suplentes de Miembros de la Junta de Educación, durante el cuatrenio de mil novecientos veintisiete a mil novecientos treinta y uno.

Tercero.—Designación de los Miembros Políticos propietario y suplente ante la Junta Municipal Electoral de este término.

Cuarto.—Acordar el programa municipal del Partido.

Quinto.—Mociones.

Habana, 25 de Julio de 1926.—Vto. Bno. **M. Albarrán**, Presidente.—**Ramón Villa de Rey**, Secretario de Correspondencia.

VANGUARDIA DE HONOR DEL CANDIDATO LIBERAL A LA ALCALDIA

Se cita por este medio para el jueves 29, a las 9 p. m., en el local de Galiano núm. 18, a todos los candidatos que quedaron fuera de la nominación en la Candidatura Liberal, para la constitución de la "VANGUARDIA DE HONOR" del Candidato a la Alcaldía señor José María de la Cuesta y Cárdenas y defender a los candidatos del Partido Liberal.

"Abracemos con honor la causa Liberal, no importa una vez más el sacrificio por el bien de nuestro Partido".

Manuel Martínez Peñalver.

EN MAXIMO GOMEZ LOS POPULARES PROCLAMAN CANDIDATO A LA ALCALDIA

MAXIMO GOMEZ, 25 Julio.—DIARIO, Habana.—Acaba de reunirse la Asamblea del Partido Popular, proclamando para candidato a la Alcaldía al señor Juan Suárez Pérez, que es ya candidato a Alcalde del Partido Liberal, y celébrase una gran fiesta en honor del candidato Suárez de este Término, reinando tranquilidad entre los conservadores, al parecer derrotados. Ellos piden garantías, cuando las tienen todas. La imparcialidad del Alcalde es la dicha de todas las personas solventes.

Corresponsal.

FIESTA EN UNION DE REYES EN HONOR DEL DR. CLEMENTE MESA

UNION DE REYES, Julio 25.—DIARIO, Habana.—En honor del doctor Clemente Mesa, candidato a la Alcaldía por los Liberales y Populares celebróse hoy un grandioso meeting con asistencia de caballería compuesta de más de 500 jinetes y una inmensa mayoría del pueblo, que acudió a demostrarle su gran simpatía. Asistieron a esta señalada fiesta los señores Brígido Pardo en representación del señor Gobernador de la Provincia Francisco Campos, Julio Cuéllar, Eladio González, Antonio García Rey, Dr. Jiménez—candidato por la provincia—y el Dr. Padre Viera, candidato a la Alcaldía de Limonar, quienes hicieron uso de la palabra haciendo el resumen el señor Juan Gualberto Gómez, siendo ruidosamente aplaudido.

Iglesias.

POSTULADO EL CANDIDATO LIBERAL PARA LA ALCALDIA

La Salud, julio 25, 7.30 p. m.—DIARIO DE LA MARINA, Habana.—El Ejecutivo Municipal del Partido Liberal en la tarde de hoy unánimemente postuló candidato para Alcalde Municipal al señor Ricardo Morejón Alfonso, demostrando plenamente la popularidad que goza este prestigioso liberal y de la confianza que deposita el partido en este hombre modelo ejemplar en la administración del municipio.

Su triunfo está asegurado por una inmensa mayoría.

Al acto de la postulación asistieron prestigiosas personalidades del partido, de diversos lugares de la provincia y de la capital. Hizo uso de la palabra para enaltecer la digna labor realizada en este pueblo por Morejón que todos conocemos, el meritísimo liberal de siempre Secundino Mederos Socas. Por doquiera se esparce y manifiesta un gran entusiasmo en todos los semblantes y el pueblo frente a la casa Consistorial se aglomera para expresar la satisfacción que siente por la hermosa labor de honradez administrativa que viene realizando el ilustre General Gerardo Machado. Una banda de clarines y la armoniosa Chambelona lanzan al aire sus armónicas notas haciendo sentir por todos los ámbitos el regocijo que en este día sienten los saludeños.

Ricardo Artigas, Corresponsal.

EL P. OLLE CELEBRO AYER SU FIESTA ONOMASTICA

Ayer día de Santiago el Mayor celebró su fiesta onomástica el Rev. Padre Santiago Ollé, Vicario Provincial de las Escuelas Pías en Cuba.

Con tal motivo invitó a almorzar a un grupo de sus amigos entre los cuales figuraban Fray Buenaventura Salazar, Guardián de los Padres Franciscanos de la Habana; Sr. Abelardo Chapelli; Rev. Padre José Cálonge; nuestro Director interino Dr. Ramiro Guerra, Superintendente General de Escuelas; doctores Jorge Le Roy, Luis Adán Galarreta, Baldomero Guasch, Félix Pagés; señores Enrique y Eduardo Montoulieu; Dr. José Menéndez; señores César Guerra, Julio Loustalot, Capitán José Molina, Sr. Juan Borotau, y la Reverenda Comunidad de las Escuelas Pías de la Habana.

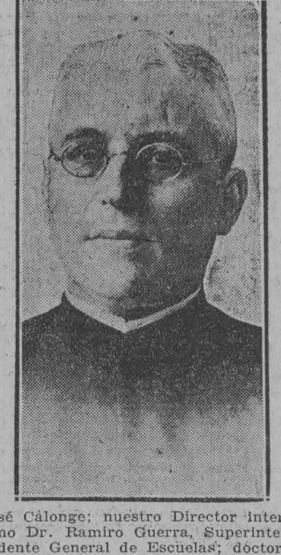

La fiesta que resultó muy animada se efectuó en el edificio de las Escuelas Pías, de San Rafael, y la mayoría de los invitados eran camagüeyanos, por ser el Padre Ollé sumamente querido y respetado en aquella región de la que es hijo adoptivo.

Al final del almuerzo habló el Dr. Adán Galarreta, quien recordó los servicios prestados por el Padre Ollé a la enseñanza en Camagüey, que merecieron que el Ayuntamiento lo declarara con toda justicia hijo adoptivo.

Las palabras del D. Galarreta tuvieron la mejor acogida, siendo aplaudido y muy felicitado el ilustre Padre Ollé, virtuoso sacerdote y eximio educador.

ALEMANIA INTENSIFICA EL CULTO FISICO

BERLIN, julio 25 (S. R.)—Está extendiéndose por Alemania una nueva organización de todas las clases sociales que tiende a aumentar el culto por los deportes al aire libre y el descanso intelectual proponiéndose al efecto establecer un gran campo en Redeberg, inmediato a Dresden, con una amplísima casa de recreo. En un manifiesto dirigido especialmente a los alemanes residentes en el extranjero firmado por Hans Trott, se especifica que la casa proporcionara a miles de hombres y mujeres alemanes y particularmente a los niños y niñas, la posibilidad de ausentarse alguna vez de las grandes ciudades para descansar en la tranquilidad del campo y reponer las fuerzas gastadas, recuperando vigor moral y espiritual.

LO QUE PIENSAN NUESTRAS CANDIDATAS

María Luisa Vilardell, espíritu andariego, sueña con viajes dilatados y quisiera estrechar la mano casi augusta de Mussolini

Tarde lluviosa. Los transeuntes con rápidos pasos van a sus diarias tareas más que caminando huyendo a la tormenta que se acerca Un viento casi frío azota mi rostro .Un olor a tierra húmeda, a ozono concentrado pone en el ambiente una nota de tristeza y envolviendo mi espíritu de una suave melancolía... Día magnífico para no hacer nada.

Pero como tengo que trabajar, encamino mis pasos hacia la redacción del DIARIO DE LA MARINA para continuar mi labor diaria, dulce labor, que es la de ver pasar ante mis ojos siempre asombrados las figuras gentiles de nuestras candidatas .

Llego a la redacción y me encuentro con Cabús. José Cabus, director del Concurso de Belleza, ¡admirable director! —experto en propagandas periodísticas, y además, escritor atildado de fácil pluma, reporter inquieto, y sobre todo, "experto en bellezas". Dichoso él en esta época en que esta especialidad es señal de éxito. Y honradamente, formalmente creemos que en esta especialidad es Cabús una verdadera autoridad. Yo humilde principiante me he unido a él para aprender tan difícil especialidad. Y lograré seguramente ser un buen discípulo, porque Cabús, es un buen maestro.

Cabús se acerca a mí y me dice: —"Tienes que hacer una interviu a una candidata".

¿Una interviú?... ¿Y a una candidata? En qué apriето me pones.

Tú sabes lo que te propones? Yo no me atrevo a tanto. Esas cosas debes hacerla tú, gran conocedor de estas cosas.

Pero él insiste, y yo cedo y me resigno, con una resignación alegre.

Un problema se me presenta, un arduo problema que resolver. Es a "una candidata" a la que tengo que interviuvar y me pregunto por cuál de ellas debo empezar, quedando perplejo y pensativo. ¿Cuál será la señorita concursante que va a honrar por primera vez las columnas de este viejo galante que se llama DIARIO DE LA MARINA."? Es tan difícil contentar a todas las mujeres... Si son bonitas, entonces el problema toma caracteres mucho más graves...

Pero como tenemos que empezar por "una", por la "primera", la "primera" tiene que ser "una".

Y esa "una...

Una idea casi luminosa viene a ayudarme. Tomo en mis manos varios retratos sin mirar a ninguno y voy a barajarlos como si fuera un paquete de naipes.

Hay personas que para ahuyentar el tedio de una noche vacía hacen, —cabe la dulzura de la paz hogareña— entretenidos "solitarios". Esos juegos de baraja que de generación en generación, como una herencia nos han trasmitido nuestros abuelos. Yo sé hacer muchos, pero confieso honradamente que nunca los hice con barajas de tan bellas figuras.

Barajo las cartulinas, las paseo y corto; tomo la primera y es el retrato de la señorita María Luisa Vilardell, candidata por Camagüey, región de bellas mujeres de ojos maravillosos.

Yo conozco de vista a la señorita Vilardell. Es indudablemente y sin exageración alguna, una maravilla de mujer, encantadoramente graciosa y de una espiritualidad "tout a fait" francesa y dotada de exquisita sensibilidad y, sobre todo, es una muchacha de gran inteligencia.

La elección me ha asustado. Yo siempre me acobardo ante las mujeres muy bonitas, y las temo. Pero sé también que el hablar con ellas poco a poco se me va quitando el miedo...

Llueve... el cielo completamente cerrado por nubes negras produce en mi espíritu recuerdos de suaves dulzuras olvidadas...

Anuncio mi visita. Me esperan dentro de una hora, a las tres de la tarde. Conozco lo que tarda una mujer en atildarse, y llego a las cinco. ¡ Oh milagro! a la media hora de espera aparece ante mí la señorita María Luisa Vilardell, radiante de belleza y de elegancia.

María Luisa es una de las muchachas más bonitas y más espirituales que hay en la Habana. ¡La Habana, ciudad de mujeres lindas!

En la casa de la señorita Vilardell se respira un ambiente de hogar cubano, de dulce familiaridad en donde toda santidad tiene su asiento.

María Luisa está elegantemente vestida, luciendo un precioso traje de creppe conton negro y encajes Usa la falda corta .Muy, parisiense.

Empezamos a hablar con frases hechas: ¡Cómo ha llovido! ¿Se mojó usted? ¡Cuánto lo siento!... Después... Una suave conversación inacabable, subyugadora se va haciendo más interesante, más íntima; élla locuaz, encantadoramente locuaz, y yo... ¡he perdido el miedo completamente!...

Pero recuerdo que he ido a hacer una "interviu" a una candidata y el tiempo pasa muy rápido muy dulcemente...

Y digo:

—Yo quiero hacerte al comenzar una pregunta que me parece interesante, porque seguramente la contestación ha de ser acertada, definitiva...

— Una pregunta interesante?

—Sí.

—¿Cuál es?

Tu opinión, acerca de la belleza femenina.

María Luisa Vilardell queda un momento sumida en cierta perplejidad. No es más que un momento.

—La pregunta es muy amplia. Tal vez no acierte a dar una contestación definitiva. Nosotras las mujeres sabemos mucho acerca de esta cuestión, y no sabemos nada. Yo creo que nunca podemos dar un dictamen imparcial, porque en mayor o menor grado somos parte interesada. Y es natural... Además es tan subjetivo. Hasta hace poco nadie se atrevía a quebrantar los preceptos clásicos, pero ahora existe un nuevo tipo de belleza... Las modas, los deportes. ¡Quién sabe dónde reside la perfección femenina!

—Otro aprieto. Los ojos, la pureza de líneas, la esbeltez. Aquí en Cuba lo que predominan son los ojos. ¿No crees lo mismo?

—Muy bien María Luisa, acertadamente bien contestado. Eres de una sutileza que encanta. Ahora te voy a hacer otra pregunta.

—¿Otra más?

—¿Cuáles son tus ideas sobre el porvenir de la mujer en Cuba?

Piensa muy poco tiempo y me dice:

—Dado el grado de progreso intelectual y cierta libertad de acción de que antes carecía el porvenir se nos presenta diáfano, brillantea....

Ya podemos ser tomadas en consideración las mujeres que como nosotras somos hijas de familia.

—Bien María Luisa. ¿Cuál es la cualidad que más admiras en el hombre?

—Rápidamente me contesta:

—La cultura .El hombre culto por contrariado que esté en la vida jamás se violenta y su trato es siempre exquisito y agradable. También opino que esa cualidad que debe ser inherente al sexo opuesto, el hombre debe ser, me parece a mí, apuesto; bun mozo, simpático, trabajador...

—Pides mucho María Luisa. Tú me hablas de la perfección masculina y eso es "rara avis" entre nosotros... ¿Cuál es tu ideal en la vida aparte de encontrar a ese hombre perfecto?

—Me gustaría viajar. El encanto supremo para mí es conocer todos los países. Hoy en París, al poco tiempo en Berlín, en un salto a Budapest donde me han dicho que existen las mujeres mas lindas del mundo. Después a Italia para estrechar la mano casi augusta de Mussolini... Visitar museos, cambiar de hoteles, de ambiente, conocer diferentes tipos... ese sería mi ideal en la vida...

He notado que la señorita Vilardell es también partidaria del hombre enérgico. Yo le diría... Pero no he querido quitarle las ilusiones que lo más agradable que hay en el mundo para una mujer es viajar al lado de un hombre culto buen mozo, enérgico, con el Príncipe encantado de los cuentos de hadas; pero encontrar un hombre así es tan difícil como hallar una aguja en un pajar. Que la cultura, la energía y a simpatía han estado siempre reñidos con los medios pra sufragar los gastos de viaje. Hay muchas mujeres, sin embargo, que escogen para viajar personajes de operetas. Pero María Luisa no es de esas.

¿Cuál es tu impresión sobre nuestro Concurso de Bellezas?

—Eso sí es fácil de contestar. Es sumamente agradable, reina tanta armonía entre las candidatas y son tan gratas las atenciones que recibimos de los señores que forman el jurado escrutador que me siento honrada y satisfecha de pertenecer a él.

—La última pregunta: ¿Qué opinas del DIARIO DE LA MARINA?

El DIARIO, a mi entender, es el periódico más interesante que leo y que he leído siempre. Soy una lectora asídua. Por la mañana lo primero que pido es el DIARIO. Desde hace más de cinco años en casa no se lee otro periódico que el DIARIO DE LA MARINA.

.....

Nos preparamos para hacernos un retrato. Buendía hijo siempre paciente, esperó a que María Luisa—divi nacoquetería femenina—se arreglara unos ricitos caprichosos que pugnaban por revelarse en el divino campo de su frente. Se hizo el retrato y nos despedimos de la señorita Vilardell cordialmente.

Ya no llovía. El firmamento completamente despojado de nubes lucía ese azul divino de nuestro cielo. La tarde se esfumaba en un rojizo ocaso y todo reía a mi espíritu....

J. I. S.

LA SEÑORITA MARIA LUISA VILARDELL ENTREVISTADA POR NUESTRO COMPAÑERO J. I. SOLIS

EL FUTURO AYUNTAMIENTO

EL CANDIDATO A CONCEJAL SR. RAMON CRUSELLAS, ES PARTIDARIO DE QUE INTERVENGAN EN LA POLITICA ACTIVA LOS ELEMENTOS ECONOMICOS E INDUSTRIALES

Hemos entrevistado en el día de ayer al Sr. Ramón Crusellas, inteligente hombre de negocios que ha sido designado para candidato al cargo de Concejal del Ayuntamiento de la Habana, por las huestes liberales.

El Sr. Crusellas es harto conocido en el campo de la industria cubana, lo que nos releva de hacer un largo exordio acerca de su personalidad.

SR. RAMON CRUSELLAS

Nuestros lectores podrán apreciar por sus atinadas respuestas, lo que piensa este hombre joven, animoso y emprendedor del futuro consistorio municipal y sus opiniones serán compartidas por aquellas personas que ambicionan para la patria el mayor desarrollo y engrandecimiento.

—¿Se encuentra satisfecho con la designación para el cargo de concejal?

—Mi designación para el cargo de Concejal me complace, porque no he hecho en lo absoluto gestión alguna para obtenerla. Por el contrario, pedí que se desistiera de ponerme en la candidatura, porque entendía que presto mejor servicio a la Patria desenvolviendo mis actividades en el campo de la industria, como lo vengo haciendo desde muy joven, y porque lejos de faltar aspirantes sobraban.

—¿Cómo salió usted de su retraimiento?

—Ante las observaciones que me hizo una persona de mi mayor aprecio y a la qué en modo alguno podía ni debía desairar, acepté el honor que me ha conferido la Asamblea Municipal del Partido que respalda el Gobierno, partido que en las pasadas elecciones generales me eligió para compromisario senatorial por la Provincia de la Habana.

—¿Usted cree que los elementos económicos deben tomar parte activa en la política?

—Forzosamente tenía que pesar en mi ánimo la bondad del propósito que impulsó mi designación, y la de otras personas que forman parte de las clases económicas. Ese propósito consiste en brindar al cuerpo electoral la oportunidad de llevar al Municipio un grupo de ciudadanos que, aunque no hemos sido extraños a la política, jamás la hemos comprendido como es uso y costumbre, sino como el medio de elevar el prestigio del Estado y proporcionar bienestar a la Nación.

—¿Cree usted en el éxito de las elecciones?

—Tengo la convicción de que las próximas elecciones serán un nuevo y magnífico exponente del orden y moralidad que caracterizan la administración del Presidente Machado, y como hay fundadas esperanzas de que no haya quienes osen estorbar la función cívica y menos de que pueda burlarse la voluntad popular, creo firmemente que el buen éxito del ensayo que hace el Partido Liberal al proponer al cuerpo electoral candidatos que no viven de la política, depende única y exclusivamente de los votantes.

—¿Qué opina de los llamados elementos neutros?

—El número de sufragios que obtengamos influirá sin duda en las venideras designaciones de candidatos para cargos electivos. Quiere esto decir que si contra lo que es deseo del Sr. Presidente y vienen pidiendo los elementos sanos del país, persisten ciertos males originados por la falta de viril interés patriótico en todo el cuerpo electoral, no podrán quejarse con razón los que teniendo algo que perder se retraigan el día de los comicios. En otros términos: a nuestro triunfo esperamos que contribuyan espontáneamente los que disponiendo del derecho de votar, que yo califico de deber, se han abstenido de ir a las urnas por carencia de fe en la acción que les corresponde desempeñar y que por mi parte he desempeñado siempre con noble orgullo.

—¿Qué propósitos le animan como concejal, en el caso de que triunfe?

—La Habana puede tener un grupo de concejales, como resultado de estas elecciones, que empiecen a hacer algo, acaso más de lo que cabe suponer a priori, por el bien de la Ciudad. De mí digo que prestaré al cargo toda la atención que requiere, aún con quebranto de mis intereses como industrial. Iniciativas no han de faltarme, y menos buena voluntad. Algo podemos aportar al bien de la comunidad los que en el campo de la industria, del comercio o cualquier otro, hemos demostrado—y afirmarlo no es un alarde de inmodestia—ser idóneos para el manejo de lo propio. Aunque los puestos para que se nos designa no son ejecutícos, nos será dado, caso de alcanzarlos, influir en el mejoramiento progresivo de la administración, mayor orden y más provechosa aplicación de la hacienda municipal.

—Parece todo esto muy interesante.

—Pero me parece tan prematuro como innecesario determinar mis intenciones. Prematuro, porque no soy nada más que candidato; innecesario, porque nadie que me conozca ignora que soy un hombre perseverante en el trabajo y dispuesto siempre a la acción, por amor al progreso. La Habana es mi pueblo natal, y lo que he hecho por el engrandecimiento de la Fábrica del Jabón Candado, procuraré hacerlo, dentro de lo humanamente posible, por el engrandecimiento de esta Ciudad, que no acierto a decir si es corazón o cerebro de la Patria.

—¿Y qué más puede usted decirme, señor Crusellas?

—Creo, señor reporter, que para declaraciones de un candidato a concejal basta y sobra con lo expuesto.

CASOS DE CORTE

NOVELAS BREVES

PORTADA

Nueve de la mañana.

La Corte de Don Pablo es un colmenar, un hervidero

Van y vienen, incesantes, los que tienen alguna cuestión que resolver con la justicia.

Un sordo rumor emerge de las losas del piso, se evade de los rincones, fluye de las paredes, penetra de la calle, cae del techo y aturde los oídos.

En veces, una voz estentórea se impone al rumor y apaga el zumbido. Grita:

—¡Manuel Pérez! ¡Rita Díaz!

Es el guardia llamando a los testigos.

Al cabo Don Pablo ocupa su escabel. Viste de alpaca negra; tiene la faz blanca y rasurada; a través de los espejuelos grandes y graves sus ojos miran curioseando.

Comienzan los casos.

TAN RUBIA ES LA NIÑA QUE...

—Os presento a mi niña, señor juez.

—¿Su hija?

—Por muchos años.

—¿Qué más?

—¡Ay, caballero, que yo soy muy desgraciado!

—Cuénteme su desventura y buscaremos el remedio.

La niña que es rubia como Damiana,

"tan rubia que
cuando hay sol no se la ve"

alza sus dulces ojos azules y mira a Don Pablo con extrañeza; al autor de sus días con lástima y al público con indiferencia. Tiene catorce años y es linda como la Primavera.

El padre, en tono lastimero, refiere su infortunio:

—No me obedece, señor, y hace cuanto le viene en ganas. Como no tiene madre que la cuide, aprovecha los momentos en que estoy ausente para salir a la calle. La otra noche, sin ir más lejos, se me apareció después de las once, porque había ido al cine...

—¿Y usted qué hizo?

—Regañarla y denunciar el caso a la Policía.

(Damiana sonríe y nosotros pensamos, sin quererlo, en una estaca de caoba, que tal vez faltaría a las once de la noche, en el cuarto del padre quejoso).

El juez dice:

—Aconsejo a la niña que obedezca a su padre...

Y Damiana responde:

—Es que yo deseo que el Sr. Juez me envíe a casa de una de mis tías.

—No es de mi competencia, pero le advierto que puedo mandarla a Aldecoa. Obedezca a su padre y asunto terminado.

Damiana patea el suelo con ira y vase erguida y retadora. El padre baja la cabeza y la sigue resignado. (El público cree que un buen bastón es una cosa muy necesaria algunas veces).

Damiana en el arrebol
de la mañanita se
diluye y sí sale el sol
por rubia... no se la ve.

EL MORO DE VENECIA

—¿Qué le ha ocurrido con este moreno, señora?

—Este moreno era mi marido.

—¡Ah!

—Era mi marido, pero ya no lo es. He cambiado de marca.

—¿Y él?

—El no se aviene a olvidarme. Dice que me quiere cada día más; que no puede vivir sin mí y que si no vuelvo a su lado está dispuesto a derramar sangre de blanca. Además...

—¿Qué?

—Me repite continuamente que él es Otelo, el Moro de Venecia, y que yo soy Desdémona. Eso de Desdémona es un insulto, ¿verdad?

El moreno interrumpe.

—Defecto de no haber leído a Shakespeare. Es una ilustrada que debe ir a la Academia.

—Y usted un abusador que debe pagar la multa. Treinta pesos.

—Es que no los tengo a mano.

—Entonces treinta días; da lo mismo.

LA VIDA ES SUEÑO

—¿Está seguro de que este joven le hurtó los zapatos?

—Seguro... seguro, no. Tengo sospechas.

—Una sospecha no prueba nada.

—Pero resulta que el caballero estaba a mi lado, en el banco del Parque, cuando me quedé dormido y al despertar no lo vi más. Después he sabido que trocó las viejas alpargatas que calzaba por unos zapatos altos, amarillos y flamantes.

—Los de usted, seguramente.

—Los míos.

El juez, al acusado:

—¿Qué alega usted en su favor?

—Verá usía: mi amigo, como yo, se ha dedicado siempre al tennis.

—¿Al tennis?

—Quiero decir, que siempre ha usado zapatos blancos de los que venden en las bodegas. ¿De dónde ha sacado él los amarillos, altos, flamantes y chillones? No le creo una palabra, señor juez. Se quedó dormido en el parque, soñando con un par de zapatos y todavía no ha vuelto en sí. ¡Despierta, compadre!

—Absuelto por falta de pruebas y que sea la última, ¿oye usted? la última vez que venga aquí.

DON JUAN

—Vengo a pedir justicia.

—Señora, es mi deber repartirla equitativamente.

—Entonces impóngale un fuerte correctivo a mi marido.

—¿Y qué hace su marido?

—¿Qué hace? Poca cosa: enamorar a todas las mujeres del barrio, como si los años que le han caído encima no le advirtieran que ya está acusando las diez de última.

—¿Es viejo?

—Matusalem redivivo.

—No haga usted caso, señora, son cosas propias de la edad; chocheces.

—¡Ay! bien se conoce que no le sigue usted los pasos de noche, ni le ve volver de madrugada con una flor en el ojal y oliendo a polvos baratos.

—No le deje salir.

—¡Ya! por cerrarle la puerta estamos aquí.

—¿Y eso?

—Anoche intenté hacerlo y me propinó una paliza que Dios tocó a Juicio.

—Pues dígale que pague cinco pesos y que deje quietas a las mozas.

FINAL

—Es la quinta vez...

—La sexta, señor juez.

—Bueno, la sexta vez que viene usted aquí por embriaguez y escándalo.

—No vengo yo solo.

—¿Quién es el otro?

—Digo que no vengo yo solo, me traen.

—Treinta días de arresto.

—Cuando yo digo que esa ginebra la fabrican en Bengala...

—¿Por qué?

—Porque cuando la bebo me vuelvo tigre.

DALEVUELTA

LA CORONA DE POLONIA

VIENA, julio 25 (S. R.)—El periódico "Allgemeine Zeitung" asegura que los legitimistas polacos han ofrecido la corona de Polonia al Príncipe Sixto de Borbón-Parma, hermano de la destronada emperatriz Zita, que se halla en Lequeitio, España.

ALEMANIA LANZA AL AGUA TRES CONTRATORPEDEROS

WILHELMSHAVEN, julio 25 (S. R.)—Hoy fueron botados al agua tres contratorpederos en los astilleros de este puerto, siendo del tipo señalado por el Tratado de Versalles, pues sólo desplazan 800 toneladas y tienen un andar de 33 millas por hora.

En la ceremonia del bautizo actuó como padrino el Vicealmirante Bauer.

CONGRESO INTERNACIONAL DE LEY PENAL

BRUSELAS, julio 25 (A. P.)—La ola del crimen figura entre los principales asuntos a ser discutidos en el primer Congreso Internacional de ley penal, que comenzará aquí mañana. Estarán representados veintiséis países y el congreso será presidido por el ministro belga M. Jaspar.

EL VESUBIO EN ERUPCION

NAPOLES, julio 25 (A. P.)—El Vesubio hizo erupción hoy dando una brillante exhibición de fuegos artificiales a los miles de turistas que están en esta ciudad, los cuales organizaron enseguida expediciones y subieron por las laderas del volcán para presenciar el fenómeno.

DIVERSIONES GRATIS EN FILADELFIA

FILADELFIA, julio 25 (A. P.)—Las diversiones gratis, en la exposición sequi-centenaria, atrajeron hoy una de las muchedumbres más grandes que se recuerdan. Se estima en cien mil el número de personas que entraron y por sólo cincuenta centavos se les permitió el acceso a todas las diversiones.

INGLATERRA RETIRA 20 BUQUES DE SU ARMADA

LONDRES, julio 25 (A. P.)—Cuatro barcos de guerra, el "King George V", "Ajax", "Thunderer" y "Agamennon", quince destroyers y un submarino serán retirados de la lista de la armada y demolidos, de acuerdo con las condiciones del Tratado de Washington de 1921.

NUEVA ACADEMIA MILITAR EN MEJICO

CIUDAD MEXICO, julio 25 (A. P.)—El Presidente Elías Calles, de México, y el ministro de la Guerra, Amaro, presidieron las ceremonias oficiales para la inauguración de la Nueva Academia Militar, cerca de Ciudad México, celebradas ayer, a las que asistieron todo el cuerpo diplomático y las autoridades militares y civiles de la capital.

Los técnicos dicen que la Academia figura entre las mejor equipadas del mundo.

RECLAMA FRANCIA, DE MEJICO, 21 MILLONES DE PESOS

CIUDAD MEXICO, julio 25 (A. P.)—Se han presentado a la comisión de reclamaciones franco-mexicana, demandas de ciudadanos franceses contra México por daños durante el período revolucionario por un total de 43,000,000 pesos en moneda nacional ($21,500,000). El Gobierno no ha fijado aún tiempo para estudiarlas.

DROGUERIA SARRA
LA MAYOR
SURTE A TODAS LAS FARMACIAS
ABIERTA TODOS LOS DIAS Y LOS MARTES TODA LA NOCHE

FARMACIAS DE TURNO

LUNES

P. Dulces y Lugareño.
Ayesterán y Bruzón.
Neptuno y Monserrate.
Concepción y Ave. de Acosta.
Jesús del Monte No. 546.
Luyanó No. 3.
Correea No. 2.
Jesús del Monte No. 147.
Churruca No. 29.
23 y C (Vedado).
San Lázaro 402 y San Francisco.
Neptuno y Soledad.
Dragones y Manrique.
Cerro y Lombillo.
Línea entre 10 y 12 (Vedado).
Reina No. 141.
Desagüe y M. González.
Monte y Angeles.
Consulado y Genios.
Animas y Amistad.
Reina No. 13.
Obispo y Aguiar.
Muralla y Villegas.
Egido No. 55.
Habana No. 42.
Gervasio No. 41.
Monte No. 172.
Santos Suárez y San Juan.
Belascoaín No. 227.
San Miguel y Manrique.
Martí y Armas.
Concepción y San Anastasio.
San Lázaro y Manrique.
Cuba y Santa Clara.
Fábrica y Santa Felicia.
Acosta y Saco.
9 No. 117, (Vedado).
Avenida Menocal No. 113-A.

NOTA.—Este grupo deberá prestar servicio público todo el día y la noche de los domingos siguientes:
Agosto 15.
Septiembre 26.
Noviembre 7.
Diciembre 19.

M.E.C.D. 2016

SECCION 2ª

QUEJAS DE SUSCRIPTORES
Departamento Central: Habana, M-8404. Agencias: Cerro y Jesús del Monte, I-1994; Marianao, Columbia, Almendares, Buen Retiro, Quemados y Pogolotti, F.O-7090.

DIARIO DE LA MARINA

ASSOCIATED PRESS
Esta Asociación es la única que posee el derecho de reproducir las noticias cablegráficas y la información local que en este DIARIO se publiquen.

SECCION 2ª

AÑO XCIV — LA HABANA, LUNES 26 DE JULIO DE 1926 — PAGINA QUINCE

CARTAS DE BUENOS AIRES

(Por Manuel García Hernández)

EL TEATRO ESPAÑOL A TRAVES DE CATALINA BARCENA

(Especial para el DIARIO DE LA MARINA)

Todas las noches de estreno voy al camarín de Catalina Bárcena. Cuando le renuevo mi deseo de confesarla, me dice siempre, serenamente resignada:

—¿Y qué quiere que yo le diga? Ustedes los periodistas tienen unas preguntas que no sé de dónde las sacan...

Y el timbre del escenario se ha encargado siempre de cortar el anhelo de curiosear en el alma de la artista.

Una noche le pregunto, mientras la muchacha le avisa que se ha corrido un punto de la media de color de carne:

—¿Cuál es su emoción más intensa del teatro?

—No la sé... A esas preguntas es a las que les tengo miedo... Luego se lo diré, después que cambie de medias.

El timbre, un punto de media, un señor que quiere conocer a la Bárcena, me han impedido sostener una conversación con ella.

Saliendo del camarín me encuentro con Martínez Sierra y le digo:

—Esta noche ha sido un punto corrido en la media derecha... y sé que élla tiene deseos de charlar.

—Usted, mi amigo, conoce la vida del teatro. Es cuestión de encontrarla a tiro. Eso se podría evitar dándole un cuestionario para que élla lo llenara en algún momento robado a la esclavitud... Y si usted quiere yo le podría responder por élla, pues conozco de cerca sus pensamientos y podría darle los mayores detalles de su vida y de su labor.

Yo espectador, me confieso...

Y he preferido no ser repórter. Me contentaré con sentirme espectador y dejar que hable mi corazón. Desde la platea estudiaré a la artista que se nos presentó con "El corazón ciego", de Martínez Sierra.

Luego la he visto en casi todos los estrenos.

Su arte no es desigual, ni se esfuerza para interpretar. Ha llevado hasta la más pura sencillez las creaciones de esas mujeres frívolas y livianas que analiza Martínez Sierra. Esas muñequitas ingenuas encuentran en la Bárcena su mejor intérprete.

El espectador que está en la platea se siente satisfecho. Catalina Bárcena llega al público con sus palabras, con sus gestos, con sus silencios llenos de claridad. Tiene la voz velada ligeramente y parece que cuando llega al público ha pasado por un filtro de ternura o de pasión. Las mujeres que crea Catalina Bárcena son mujeres que pueden estar a nuestro lado, llenas de mimos, llenas de ilusiones y sin perder la fe en el amor y en el encanto dorado de la vida mundana.

En su rostro brillan los gestos. Sus ojos son suficientes para iluminar una escena. Su dominio del gesto es absoluto y no cae en esos giros violentos que solo emplean los que tienen fuerza persuasiva en su interior.

La gracia fluye espontánea. La ingenuidad es luminosa. El espectador queda satisfecho de la frivolidad de la artista, porque es una frivolidad que conocemos de cerca o la vivimos o la sentimos...

Fué una damita joven interesante.

El público la conoció hace quince años. Era entonces una damita joven que lucía sus encantos en la Compañía de Guerrero-Mendoza. En aquella oportunidad se desenvolvía interesando al público con su gracioso reir y sus frescas interpretaciones.

Catalina Bárcena es cubana. Nació en Cienfuegos y desde pequeña fué llevada a España. Su éxito data desde su juventud y viene a raíz de una enfermedad de una hermana mayor. A consecuencia de una indisposición de aquélla, se le ofreció a Catalina el papel, el que desempeñó maravillosamente. Así fué incorporada definitivamente al elenco de María Guerrero.

Hoy es la artista más genuinamente representativa del teatro frívolo español. Lo es porque tiene mucho talento, mucha gracia y mucha fuerza emotiva en su figura de niña.

La hemos visto encarnando papeles diversos y en todos es diversa también. Esta artista ha roto el clichê ya común en el teatro. En **El corazón ciego**, en **Mujer**, en **Pigmalión**, **Angela María**, en **La octava mujer de Barba Azul**, en **Canción de cuna**, en **La chica del gato**, la hemos analizado al través de diversas creaciones—porque son creaciones fluidas, chispeantes, cordiales, a flor de las pasiones humanas.

Catalina Bárcena es grácil, inquieta y elegante. Esa es la base que le quedó de ser una dama joven que compartió las alegrías de las tablas con las graciosas Ladrón de Guevara, López Heredia, Ruy Moragas y otras.

El teatro ingenuo—modalidad de nuestra época de agotamiento—tiene en élla una reina. Su palabra es ágil y su movimiento escénico es elegante y virtuosas sus creaciones.

España, la fuerte.

Un día fué la Bárcena a París. El París frívolo, elegante, sacudido por la vanidad, llenó su teatro y la llenó de atenciones. Iba con esa embajada teatral una España nueva, sin la gazmoñería torera ni la chulería madrileña. La Bárcena se acerca a las artistas francesas, quedando en ella la gracia fina de la España desconocida.

Su madrileñismo es un perfil delicado que no llega a la vulgaridad tonta de las castañuelas.

París la consagró. París supo que había teatro en España y que había un arte refinado.

Pasó por el tablado la España ultrajada por quienes han derrochado su nombre de nación de chulos, de manolas y de tonterías políticas.

Y hasta aquí mismo en Buenos Aires ha traido la gracia de otra España. En el teatro frívolo pone élla su sagacidad ingenua, ingenuidad que es talento, ingenuidad que es gracia. Bien poca cosa sería la ingenuidad si élla solo fuera para poner en los ojos el resplandor de una tontería más del mundo y de la sociedad de fantoches de cera.

El teatro moderno aborrece la situación de fuerza y de la fuerte ironía. Hace por estar a flor de piel, como un arañazo de gata o como un surco abierto levemente por la puñalada de unos dientes enamorados de la voluptuosidad.

La espada y el puñal se han suprimido de las utilerías modernas y en cambio se han aumentado las "toilettes" para el "rouge" y el "rimmel" que usan las artistas.

La frivolidad es el encanto y la gracia.

Catalina Bárcena no es lírica.

Eso sí, no es cursi. No cae en esa sensiblería aprendida en los films norteamericanos, en donde las artistas lucen la ingenuidad como quien exhibe un pastel de "rouge" en los labios sensuales y tentadores.

La ingenuidad de Catalina Bárcena es fuerte y está en ella, con todo su naturalismo, su persuasión, su sabor interior.

Esa cualidad culmina psicológicamente en "La chica del gato", porque hay una creación definida y analizada. Sus personajes viven y se mueven como en la vida.

También la hemos visto en **La octava mujer de Barba Azul**, a pesar de que ya la conocíamos por otras artistas. Nadie lo dirá y lo hará mejor que la Bárcena.

España, que muchas veces ha sido ingenua sin quererlo, es ahora ingenua quiriéndolo. La ingenuidad no es ignorancia. Es vida moderna, teatro de hoy y más de mañana.

Caminamos hacia la ingenuidad y es mejor que volver a la tragedia en que la espada y el puñal envenenado eran las únicas argumentaciones para convencer a los espectadores sanguinarios y alevosos.

Queremos esta gracia fina de la Bárcena. Gracia sin alardes, gracia sin frases altas, sin cortes académicos. Queremos la gracia por la gracia o sea Catalina Bárcena en persona...

OTRA GUERRA MUNDIAL EN 1928

..GRESHAM, Inglaterra, julio 25 (A. P.)—En un discurso que ha pronunciado hoy Walter Wynn cree que existe una alegoría arquitectural en la gran pirámide de Cheops que predice un suceso de importancia en el mundo para el 22 de agosto próximo.

Mr. Wynn se quejó del daño que le han causado unas declaraciones hechas por ciertos periódicos ingleses, los cuales aseguraban que él predijo el fin del mundo para el día 20 del actual. Dijo a las personas congregadas que la pirámide fijaba astronómica y geométricamente el 20 de julio que acaba de transcurrir como un día que marcaría un gran suceso indicando depresión y confusión, y en esa fecha los francos vinieron al suelo y las escenas en París hicieron recordar las de la Revolución Francesa, según él.

Refiriéndose a su profecía sobre la próxima guerra mundial para el año 1928, Mr. Wynn dijo con la mayor sinceridad: "Estoy seguro de ella, después de cuarenta años de estudio sobre la profecía de la pirámide relativa al período 1914-1926. El mensaje de esa pirámide está dirigido especialmente al pueblo de habla inglesa. El tiempo lo demostrará".

VIAJES A
PARIS
55 DIAS DE EXCURSION
por $860.00
85 DIAS DE EXCURSION
por $1.150
115 DIAS DE EXCURSION
por $1.450
En estos precios está comprendido el pasaje de ida y vuelta en primera clase, hoteles y manutención completa de primer orden, billetes de teatros, excursiones y otras diversiones.
EN ESTAS EXCURSIONES CADA INDIVIDUO VIAJA COMPLETAMENTE INDEPENDIENTE.
SALIDA EN TODOS LOS VAPORES FRANCESES.
PIDA FOLLETO EXPLICATIVO
PARISIANA
AMARGURA 11
Compañía Trasatlántica Francesa
O'Reilly 9

UN HUNDIMIENTO DE TIERRAS CAUSA 350,000 PESOS DE PERDIDAS

MEMPHIS, julio 25 (A. P.)—Un hundimiento en la margen oriental del río Mississippi hoy por la tarde se llevó casi toda la propiedad de la West Kentucky Coal Co. Se estiman los daños en $350,000.

La masa, que se estima en 10 millones de pies cúbicos se hundió cincuenta pies, derrumbando todo lo que halló a su alrededor.

Ninguna parte del terreno fué a parar al río, y solo una pared de tierra a todo lo largo del lugar parecía detener que las aguas se precipitaran en aquel abismo.

Resultaron con desperfectos las líneas del ferrocarril St. Louis-San Francisco en gran extensión.

La hondonada tenía 1,000 pies de largo y más de 200 pies de ancho.

Todavía se seguía quebrando el terreno en los alrededores de la hondonada a últimas horas de esta noche y se cree que continúan los hundimientos. Se ignora la causa de los mismos.

ES MUCHA GOMA
PIRELLI

NORTEAMERICA TIENE MUCHO QUE APRENDER DE EUROPA RESPECTO A LA AVIACION CIVIL, EN OPINION DE EVANS, EL MILLONARIO QUE ACABA DE DAR LA VUELTA AL MUNDO

EVANS Y EL PERIODISTA WELLS BATIERON EL RECORD DE VELOCIDAD EN DAR LA VUELTA AL MUNDO, VOLANDO DIEZ LEGUAS POR HORA, DURANTE 686 HORAS, EMPLEANDO TODOS LOS MEDIOS DE LOCOMOCION CONOCIDOS

NUEVA YORK, Julio 25. (Exclusivo para el DIARIO DE LA MARINA, por la North American Newspaper Alliance).—El millonario norteamericano Edward S. Evans, que con el periodista Linton Wells acaban de batir el recard de tiempo en dar la vuelta al rededor del mundo, según ya saben los lectores de este periódico, nos da en los siguientes párrafos detalles muy interesantes de dicha aventura.

La primera es el récord. ¿Cuánto tiempo permanecerá sin batir? Esto fué lo primero que se me preguntó al llegar a Nueva York. No creo que pase mucho tiempo sin que sea batido nuestro record. Dentro de pocos años parecerá tan cómico como nos parece hoy el de Nellie Bly, que empleó 72 días, o el de Julio Verne, que en su fantasía creó el viaje al rededor del mundo en 80 días. Saliendo de Point Barrow, en Alaska, solamente hay dos mil leguas al rededor del mundo. Al presente existen aeroplanos capaces de hacer cien leguas por hora. Dentro de poco tendremos aviones más seguros y tal vez más rápidos. Un avion así, podría hacer en tres días el mismo viaje que Wells y yo hemos terminado en 28.

La segunda cosa que deseo hacer constar es el atraso de mi país, los Estados Unidos, en aviación civil. Los mejores aviadores del mundo, según mi modo de ver las cosas, están en Alemania. Si no hubiéramos recibido ayuda de los aviadores militares norteamericanos aún estaríamos viajando.

El aeroplano es un método corriente de locomoción en Europa. En algunos países de Sur América se emplean también los aviones o hidroaviones con muy buenos resultados. En Europa saltábamos de un aeroplano a otro con la misma flema que si fuésemos de tren a tren. Sabíamos que no había peligros y que estábamos en manos de expertos, que venían haciendo estos viajes dos o tres veces por día durante varios años.

Pero en los Estados Unidos todo fueron contratiempos. Cuando llegamos a Seattle nos habíamos adelantado en seis horas al itinerario trazado. Sin embargo, debido a las pocas facilidades que encontramos, nos atrasamos allí en diez y ocho horas. Al llegar a Seattle y enterarnos de que el avión que habían enviado de Nueva York para llevarnos, se había inutilizado en la travesía, nos descorazonamos mucho. ¡Y pensar que ese mismo avión era el que nos querían destinar para cruzar el Atlántico! No en balde los aviadores europeos se ríen de nuestras tentativas aéreas. Los aviones que conducen el correo de los Estados Unidos ni quisieron recogernos porque tales naves "no son seguras".

Ya habíamos perdido la esperanza de volar a través del continente, y pensábamos abordar uno de los perezosos trenes que invierten cinco días y pico en ir de Seattle a Nueva York, cuando por fin los aeroplanos militares vinieron en nuestra ayuda.

Los doce aviones que empleamos en nuestro viaje podemos decir que se condujeron mejor que automóviles. Ni siquiera un cilindro falló.

La tercera y última cosa que deseo recordar, es el recibimiento que tuvimos en Moscú de parte de los ciudadanos y del Gobierno del Soviet. Tres mil personas nos salieron al encuentro en Krasnofinsk, Rusia. Habíamos viajado mucho y seguramente nuestra apariencia era anormal. Sin embargo, ni siquiera un muchacho se rió o trató de ridiculizarnos, como han hecho muchos ya crecidos en los pueblos de nuestra propia patria. Todos en Rusia nos miraban con señales de amistad y de aprecio; todos deseaban ayudarnos. Esto parece típico del espíritu del grandioso pueblo ruso, y de sus gobernantes.

¿Lo más peligroso del viaje? Pues las montañas de Pasco, Washington, a Boise, Idaho, en las montañas rocosas de los Estados Unidos. El aire era tan malo que nuestro avión se movía como un velero en medio del mar en tiempo de tormenta. Tan grandes fueron los vaivenes que por tres veces se paró el motor del aeroplano debido a asfixia del carburador a causa de las tremendas inclinaciones. Termino recomendando a los industriales de mi patria que tomen por modelo a los países europeos y presten más atención a la construcción de aviones.

El Alcalde de Nueva York, James J. Walker, felicitando a Edward S. Evans y Linton Wells, que acaban de batir el record de velocidad en su viaje alrededor del mundo, empleando 28 días, 14 horas, 36 minutos y 5 segundos en recorrer 34,000 Klms. El promedio fué diez leguas por hora durante 686 horas de viaje De izquierda a derecha: Viljamur Stefansson, el famoso explorador; Edward S. Evans; el Alcalde James J. Walker, Linton Wells y John Henry Mears, poseedor del record anterior. Mears hizo este viaje en el 1913 en 35 días, 22 horas

"Siete fueron—dice Evans—los medios de locomoción que Linton Wells y yo utilizamos en nuestra lucha contra el tiempo: tres trenes especiales, dos trasatlánticos, 17 aeroplanos, infinidad de automóviles, lanchas, botes, y finalmente, pero no por eso menos importante, nuestros pies. Parece presuntuoso decir que fué una aventura gloriosa, pero es la mejor forma como pudiera describirla.

Según el itinerario que tan cuidadosamente nos habíamos trazado, deberíamos recorrer 32,000 kilómetros. Y aunque nuestro promedio diario debería llegar a 1,135 kilómetros diarios, en realidad viajamos 1,200 kilómetros por día, esto es diez leguas por hora, constantemente, durante 686 horas.

De nuestros 17 aeroplanos, solamente volamos en 12. Uno se hizo astillas antes de llegar a Cherburgo; otro quedó estropeado en el instante en que debía partir, y tres los teníamos en reserva en distintos puntos del viaje, no habiéndose presentado la oportunidad de utilizarlos.

Hemos de reconocer que fracasaron las dos terceras partes de nuestros planes. Lo único que me sorprende es que la tercera parte restante diera el buen resultado que rindió. Los "planes" en estos viajes, son como un escenario de películas. Se echan a un lado algunas partes, y otras se alteran o substituyen. Sin embargo, tres cosas me parece que deben sobresalir sobre la multitud que formaron parte del contingente de peripecias de este viaje singular.

42 VICTIMAS DE UN ESPECTACULO ALGO SALVAJE

Un hombre, empapando sus ropas en gasolina, les ponía fuego y se lanzaba al río, como diversión

CHARLESTON, Julio 25. (A. P.)—El colapso de un puentecillo sobre el río Coal, en Whiteville, a 65 kilómetros de esta ciudad, ha costado la vida a siete personas en la noche de hoy. Cinco quedaron muertas instantáneamente y otras dos fallecieron a consecuencia de las heridas que recibieron al derrumbarse el puente, sobre el cual había más de 120 espectadores presenciando una fiesta carnavalesca.

La mayor parte de los espectadores que resultaron heridos al caer de una altura de veinte pies en el lecho del río, eran niños y mujeres. Treinta y cinco fueron llevados a los hospitales de Charleston y el resto asistidos en la escena del accidente de fracturas de huesos y distintas lesiones, siendo trasladados más tarde a sus casas.

El puente, que tenía cien pies de longitud y cinco de anchura, estaba suspendido con cables de acero desde torres de concreto levantadas en las márgenes del río. Durante las fiestas, uno de los actos consistía en que un individuo ardiendo se lanzaría al agua. Al efecto, Harry Mc Clain se saturó los vestidos de gasolina, a la que prendió fuego, emprendiendo una rápida carrera bajo el puente para sumergirse en el río. Mientras McClain hacía tal cosa, el público que se había congregado sobre el puente pasó desde una de las barandillas a la otra, para presenciar mejor el espectáculo. Uno de los cables del puente se rompió a causa del peso, resbalando los espectadores hacia uno de los extremos, lo que fué causa de la rotura de los demás cables.

En los momentos en que el puente se derrumbaba, pasaba por debajo McClain con sus vestidos encendidos, teniendo que sumergirse para escapar a una muerte cierta, recibiendo algunas quemaduras y lesiones sin importancia.

NUEVOS PARARRAYOS EN LA CATEDRAL DE SAN PABLO

LONDRES, julio 25 (A. P.)—Se están instalando nuevos pararrayos en la Catedral de San Pablo, que Benjamín Franklin equipó originalmente con conductores de rayos en 1770, cuando estuvo en Inglaterra, en relación con negociaciones entre dicha nación y sus colonias. Los nuevos pararrayos tienen fragmentos del conductor original que inventó el norteamericano.

ROBO VIOLENTO DE 14 MIL PESOS

NUEVA YORK, julio 25 (A. P.)—Dirigidos por el notorio criminal, escapado recientemente de prisión, John "Bum" Rogers, según manifiestan testigos y la policía, cuatro ladrones se apoderaron hoy de $6,000 en efectivo y $8,000 en cheques, en las oficinas de la Reid Ice Cream Co., habiendo herido seriamente a un hombre que trató de impedirles la retirada.

AGITACION POLITICA EN ANGORA

ANGORA, Turquía, julio 25 (U. P.)—La posibilidad de que se registren brotes revolucionarios como consecuencia de las condenas de muerte que probablemente se impondrán a bastantes jefes de la organización Unión Progresiva de la cual hay complicados 93, ha obligado a Mustafá Kemal Bajá a adoptar inusitadas medidas de precaución.

La próxima vista de la causa contra los noventa y tres miembros de la Unión está causando gran agitación en todo el territorio oriental de Turquía, donde los unionistas gozan gran influencia.

BERNARD SHAW CUMPLE HOY LOS 70 AÑOS DE EDAD

Se espera el homenaje que sus amigos le tributarán, creyendo diga algo sensacional en él

LONDRES, julio 25 (A. P.)—Espérase con impaciencia el homenaje que en el 70 cumpleaños de su vida ofrecen a George Bernard Shaw sus mejores amigos, porque se cree que en esa ocasión el gran autor inglés pronunciará un "discurso de controversia". Shaw pasó el día de hoy recluído en el campo, pero regresará a Londres el lunes para aceptar las felicitaciones de que será objeto en el aniversario de su natalicio.

El principal acontecimiento consistirá en un banquete que darán en su honor los miembros del Parlamento, presidido el acto por el ex primer ministro Ramsay MacDonald. Shaw reserva todos los comentarios acerca de su cumpleaños para el lunes, esperando sus amigos que diga algo importante a los postres del banquete.

El dramaturgo más grande de Inglaterra, cuyas obras son muy conocidas en muchos países, ya no es para sus amigos el sarcástico iconoclasta de los primeros años de escritor. La barba roja ha blanqueado con la edad y hoy tiene todo él aspecto de un jovial y benevolente patriarca. Sus cejas blancas acentúan ese tono de patriarca que ha tomado su rostro.

Pero aunque no parece ahora el mismo luchador de otros días, su lengua no ha perdido nada del filo cortante que la caracterizaba. No ha olvidado el arte del sarcasmo y lo utiliza cuando las ocasiones lo exigen, siendo muchos los que creen que será propicia ocasión para ello mañana.

UNA COLUMNA FRANCESA ES DIEZMADA POR LOS DRUSOS REBELDES

JERUSALEM, julio 25. (U.P.) Una columna francesa fué objeto de una emboscada por parte de las tribus drusas rebeldes, cerca de Damasco. Las pérdidas no han podido conocerse de manera cierta, pues mientras los árabes afirman que los franceses tuvieron 1.800 muertos, los funcionarios franceses dicen que las bajas consistieron solamente en 49 muertos y 97 heridos. Ni unos ni otros han podido informar acerca de las bajas de los drusos.

La emboscada ocurrió después de una ofensiva realizada por los franceses en los alrededores de Damasco. Diez y ocho mil soldados se dividieron en tres columnas, yendo una hacia el sur desde Nebk, la segunda al este desde Masmiac, tratando ambas de envolver a Gouta, y la tercera, que operaba desde Damasco. Esta fué la sorprendida por los rebeldes. Se dice que los drusos conocían por anticipado los planes del alto mando francés y que debido a ello pudieron preparar la emboscada contra la tercera columna.

Los rebeldes no ofrecieron la menor resistencia a las dos primeras, sino que concentraron sus esfuerzos sobre la que operaba desde Damasco, que fué completamente derrotada y destrozada en una serie de emboscadas. Se dice por los árabes que el resto de dicha columna ha regresado a Damasco.

LAS DEUDAS DE LA GUERRA OCASIONAN APASIONAMIENTOS

Un senador norteamericano pide que los E. Unidos rompan todo el contacto con la Liga de Naciones

LA HOSTILIDAD EN EUROPA

Motiva esta actitud la campaña de los políticos europeos contra el criterio referente a la deuda

WASHINGTON, Julio 25. (U. P.)—El senador Hyram Johnson, de California, ha lanzado la idea de que los Estados Unidos retiren su ofrecimiento de sumarse al Tribunal Permanente de Justicia Internacional de La Haya, en vista de la hostilidad que se manifiesta en Europa hacia los norteamericanos.

La proposición de Johnson cristaliza el resentimiento más o menos reprimido de este país ante los ataques que los políticos europeos realizan contra la política de las deudas a los Estados Unidos, particularmente el exprimer ministro Lloyd George. La comisión norteamericana de las deudas ha tratado de conservar la serenidad, particularmente en relación con Francia, dándose cuenta de que las condiciones financieras por que atraviesa dicho país han provocado un estado histérico que no atiende a razones.

El resentimiento ha sido muy pronunciado, sin embargo, hacia Inglaterra, por suponerse que los políticos británicos, por razones egoístas, están desviando a la opinión pública en Inglaterra y en el continente, creando un sentimiento de hostilidad hacia los Estados Unidos.

El senador Borah, presidente de la comisión de relaciones exteriores del Senado, que estuvo asociado con Johnson en la campaña contra la Liga de las Naciones, censuró ayer a Winston Churchill, Canciller del Echiquier británico, a quien se considera en los Estados Unidos como el principal director de la agitación antiamericana, sospechándose que trata de utilizar ese asunto con el fin de llegar a ser jefe de gobierno.

El senador Reed, de Pennsylvania, que figuró como oficial de las fuerzas expedicionarias norteamericanas durante la guerra, y que está íntimamente asociado al Secretario Mellon, ha recomendado que los turistas norteamericanos no vayan a Francia mientras exista el peligro de que sean insultados.

"Unida Europa en el odio a los Estados Unidos, una parte de nuestros compatriotas ve tan clara la verdad que no quiere que esta nación acreedora y odiada ingrese en una liga de naciones enteramente dominada por los países deudores que la odian.

"Por diferentes conductos sabemos que nuestras reservas no serán aceptadas por ninguna de las grandes naciones de Europa y que sólo han dado su aquiescencia a ellas hasta ahora tres naciones pequeñas. Podremos ser salvados por los que más nos odian, pero sería infinitamente mejor, con el conocimiento que ya se tiene hoy en el Departamento de Estado y con el conocimiento que posee nuestro pueblo por los despachos que recibe diariamente la prensa, que sin demora retiremos definitivamente nuestra proposición para el ingreso en el Tribunal Permanente de Justicia Internacional.

"Los más grandes periódicos ingleses nos denuncian como "Shylocks" sin escrúpulos: la prensa francesa nos ataca sin piedad y los periódicos italianos emulan a éstos y a aquéllos en aplicarnos epítetos de oprobio.

Muchedumbres bien vestidas de franceses silban y sisean en las calles de París a los norteamericanos. En nuestro principal periódico internacional, el "New York Times", leemos hoy en un artículo de su corresponsal en París, que siempre refleja los puntos de vista extranjeros que cuanto allí ocurre tiene caracteres de desórdenes.

"Los Estados Unidos son el paria entre las naciones, acusados de ser un saco de dinero y un "shylock", odiados y despreciados igualmente por toda Europa. Aparentemente, la causa de todo ello es que los Estados Unidos tratan de cobrar una parte—y una pequeña solamente—de los pagarés que le dieron las naciones extranjeras. Nosotros acabamos de saber de labios de Mr. Mellon que en el caso de Italia no estamos cobrando más que la mitad del dinero prestado después de la guerra, y nada de lo que se prestó a ese país durante el conflicto, y lo sabemos a pesar de que hasta ahora Mr. Mellon y sus amigos dentro y fuera del Congreso insistían en que estábamos cobrando peso a peso todo lo que nos debían".

SINTOMAS DE FRACCIONAMIENTO EN LA UNION MUSLIMICA QUE HA VENIDO PERDURADO DURANTE MAS DE MIL AÑOS

El espíritu de nacionalismo, nacido desde la gran guerra, amenaza con dividir a los millones de mahometanos del Norte de Africa y de Asia en varios grupos, para constituir sus nacionalidades propias

EL DICTADO DE LA "AUTO-DETERMINACION", DE WILSON

Los lazos religiosos que unen a millones de tribus, desde Siria, en el Este, hasta Marruecos, en el Oeste, son aun muy fuertes; pero una "guerra santa" no sería recibida hoy con demasiado entusiasmo

TUNEZ, Julio 25. (Prensa Aliada).—El Islam, que durante más de mil años ha venido constituyendo uno de los grupos religiosos y raciales más sólidos del mundo ofrece síntomas de fraccionamiento. Un espíritu de nacionalismo, nacido desde la guerra mundial, amenaza dividir a los millones de mahometanos del Norte de Africa y del Asia en varios grupos, y se apodera de la imaginación de todas las tribus de las grandes divisiones geográficas de aquel credo.

Este fenómeno, que se atribuye en gran parte a la vasta publicidad que se dió al famoso dictado de la "autodeterminación" del Presidenete Wilson, de los Estados Unidos, es uno de los acontecimientos de mayor importancia política que se viene registrando en las costas meridionales y orientales del Mediterráneo desde la guerra. La tendencia se ha desarrollado ya de tal manera que se nota su influencia en los recientes sucesos del Norte de Africa, donde, según muchos observadores políticos, viene operándose una transformación que interesa al Viejo Continente.

UNA GUERRA SANTA NO HALLARIA HOY EL ECO ENTUSIASTA DE ANTES

El pan-islamismo no ha muerto todavía. Los lazos religiosos que unen a millones de tribus desde Siria, en el este, hasta Marruecos, en el oeste, son aún realidad muy potente. El peligro de la "guerra santa" que aparece periódicamente en el horizonte oriental no ha desaparecido por completo. Los corazones muslimes todavía laten con mayor calor cuando se mencionan las luchas de sus correligionarios contra los cristianos. La simpatía por el Riff perdura con fuerza en Tripolitania y Túnez, las colonias más pasivas del Norte de Africa. Si hoy se declarase una guerra santa encontraría respuesta capaz de causar enormes preocupaciones a Europa. Pero es preciso reconocer por otra parte que el llamamiento de los mahometanos a una guerra santa no hallaría el eco entusiasta que hace veinte años hubiera despertado, y las probabilidades de que tal guerra se declarase ahora son mucho menores que entonces. El dominio cristiano sobre la costa del Norte de Africa tiene hoy un porvenir más brillante que hace algún tiempo, si las naciones cristianas hacen uso de la vieja teoría "divide y vencerás".

Esta es la opinión de las autoridades españolas, italianas y francesas en el Norte de Africa, expresada por elevados funcionarios de la administración colonial en Marruecos, en Trípoli, capital del dominio norteafricano de Italia y en muchas partes del llamado protectorado de Túnez, hombres que en sus corazones han abrigado por mucho tiempo el ansia de independencia. Esta opinión se deduce de las conversaciones con los naturales de las cuatro ciudades principales de Túnez.

"Turquía va perdiendo su antigua influencia como la nación directora del Islam", dice M. Saint, residente general de Túnez.

TENDENCIA DEL ISLAM A LA AUTO-CONCIENCIA GEOGRAFICA

En efecto, el Islam muestra una decidida tendencia a separarse en grupos nacionalistas distintos, cada uno de ellos con aspiraciones e ideales propios. El Islam se está convirtiendo en una colección de entidades geográficas, cada una de ellas con sus jefes locales y sus ambiciones locales también. En Túnez, Tripolitania, Argelia, Marruecos, Siria, donde haya árabes muslimes, se manifiesta un nuevo sentido de auto-conciencia geográfica. A Turquía, la antigua mentora del Islam, se la ve con creciente sospecha y disfavor.

Cuando los jefes locales piensan en la independencia, ya no lo hacen poniendo sus pensamientos en un pan-islamismo militante, sino teniendo en cuenta sólo sus propios intereses locales. M. Saint atribuye este hecho a dos causas: primera, a la gran influencia de la doctrina wilsoniana respecto a la auto-determinación de los pueblos, que, dice, ha sido muy divulgada en el Norte de Africa y ha echado profundas raíces en la imaginación de los naturales; y segunda, a la creación de círculos de "intelectuales" en varias partes del país, cuyos miembros desean gobernarse por su propio derecho, en vez de hacerlo por la gracia de Turquía.

"Los jefes indígenas saben que si su región llegase a lograr el gobierno propio, su personalidad se destacaría de manera prominente entre las masas de sus compatriotas por virtud de su educación superior.—continúa diciendo M. Saint.—Serían grandes hombres dentro de su esfera propia y gobernantes por propio derecho. Es natural que prefieran esta actuación, sin la intervención de ninguna autoridad central islámica".

EL ESPIRITU DE NACIONALISMO PUEDE SER GRAVE ELEMENTO PERTURBADOR

M. Saint reconoce que existe un elemento perturbador en este desarrollo del espíritu de nacionalismo, desde el punto de vista europeo en el Norte de Africa, porque constituye una amenaza para el dominio de los países que allí gozan de protectorados. Pero el debilitamiento del mundo islámico es también causa de optimismo desde el punto de vista europeo, ya que el hecho de que el Islam se desintegre salvará la causa de las potencias cristianas en el Norte de Africa.

Existen varias razones fundamentales para esta desintegración. La más importante parece ser el progreso que envanece a la nueva República de Turquía. Muchas de las nuevas ideas de Mustafá Kemal Bajá han ofendido e irritado la sensibilidad de los conservadores y tradicionalistas muslimes del Norte de Africa.

Para los mahometanos la implantación del sombrero en Turquía en sustitución del fez constituye uno de los mayores agravios en el Africa. Para estos "fundamentalistas" árabes, el sagrado fez, o el turbante, es una parte esencial de la vida. La religión de Mahoma es en gran parte formalista, pues prescribe un código conciso y elaborado de vida, que trata de casi todas las eventualidades de la existencia, incluso el vestido. Si el buen muslim cumple todos los requerimientos de la ley, podrá gozar de la eternidad, y si se desvía de ella pone en peligro su futuro. Mustafá Kemal Bajá ha decretado que va no es necesario para el buen muslim el uso del fez o del turbante. Por primera vez desde los días del Profeta, los muslimes usan gorras similares a las que gastan los europeos.

EL NORTE DE AFRICA QUIERE CONSERVAR LA TRADICION

En este movimiento ven los mahometanos del Norte de Africa un ataque a las tradiciones de sus antepasados y una violación de las reglas que han regido el Islam durante siglos.

Para los occidentales, tales cosas parecen nimiedades, pero en realidad tienen gran importancia. En toda Tripolitania, Túnez y Marruecos, las tribus árabes mueven la cabeza con cierta contrariedad cuando se menciona el nombre de Mustafá Kemal Bajá. Algunos contestan sonrientes y otros arrugan el entrecejo. "Quiere que abandonemos el turbante y el fez. Nosotros no queremos dejarlo. Es nuestra prenda tradicional. Es el símbolo de nuestra fe. No queremos las nuevas ideas. Quieren arrebatársenos las cosas que más queremos. Nosotros no vemos que esas cosas sean malas y no vemos tampoco la razón para que se cambien". Por ello, hubo tantos candidatos al Califato en la elección que se intentó hace poco en El Cairo y que no dió resultado decisivo alguno, aunque sí patentizó la desintegración de las voluntades muslimes y el deseo de librarse del "calor" de la influencia turca.

Century
El mejor Motor Eléctrico
Por mayor y detalle
García & García, Monte 2-G.

HOTEL ALAMAC
Broadway esq. a calle 71
Nueva York
EL HOTEL PREDILECTO DE LOS CUBANOS Y DE LOS HISPANOS EN GENERAL
¿Por qué?
Porque ....
Se atiende a todos a la española, y se les habla en español.
Es modernísimo, elegante, económico, a prueba de fuego, y está en el corazón de Nueva York, cerca de todas partes.
Su "chic hispano" es insuperable e inconfundible.
La fama de sus salones y restaurants es única. ¿Quién no oyó hablar de su gran sala "Elizabeth", su "Salón Japonés", sus restaurans 'Azul' y "Medioeval" y sobre todo, el "Congo Room", con su estupenda terraza sobre el piso 20, que domina Nueva York?
¿Y quién no se deleitó con la magnífica Orquesta del Alamac, intérprete de nuestros clásicos danzones?
Los precios del Alamac, al alcance de todos, son los siguientes:
Cuarto sencillo para 1, $ 4.50
Para dos personas . . . „ 6.00
Cuarto doble, para 1 o 2 „ 8.00
Por mes „180.00
TODOS CON BAÑO Y DUCHA
Departamentos de sala, un cuarto, y baño y ducha, desde $225 al mes.
Hay también departamentos con 3 o 4 alcobas, además de la sala, y con 2 baños, a precios de verano.
Cocina moderna y criolla bajo la experta dirección de un excelente cocinero español.
Intérpretes y sirvientes de habla española.
Atención especial a la clientela hispana baja la directa supervisión del señor
ANTONIO AGUERO
Gerente Hispano
HARRY LATZ OWNERSHIP MANAGEMENT

M.E.C.D. 2016

DIARIO DE LA MARINA

FUNDADO EN 1832

DIRIGIDO HASTA 1919 POR DON NICOLAS RIVERO Y MUÑIZ.
DIRECTOR: JOSE IGNACIO RIVERO Y ALONSO.

Editado por la Compañía DIARIO DE LA MARINA (S. A.) cuyo programa consiste "en la defensa de los intereses generales y permanentes de la Nación cubana, de los especiales de la colonia española establecida en la misma y de la unión y armonía entre los diversos elementos que conviven en el país."—Art. 1o. de los Estatutos.

Presidente: Conde del Rivero. Secretario: Manuel Abril y Ochoa. Tesorero: Joaquín Pina

ADMINISTRADOR: JOSE SOBRINO Y GONZALEZ.

OFICINAS:
- Habana.............. DIARIO DE LA MARINA.
- Nueva York...... Broadway at 71st. St..
- Madrid............ Arrieta núm. 9.
- París................ 61 Boulevard Haussmann.

PRECIOS DE SUSCRIPCION

HABANA		PROVINCIAS		EXTRANJERO	
1 mes	$ 1.60	1 mes	$ 1.70	3 meses	$ 6.00
3 id.	,, 4.80	3 id.	,, 5.00	6 id.	,,11.00
6 id.	,, 9.00	6 id.	,, 9.50	1 año	,21.00
1 año	,18.00	1 año	,,19.00		

TELEFONOS:

Quejas de Suscriptores	M-8404	Deportes	M-4339
Anuncios Económicos	A-3856	Secretaría de la Empresa	M-7714
Anuncios Administración	A-5334	Secretaría de la Dirección	M-9785
Redacción	A-0301	Fotógrafo	M-6844
Repórters	M-6144	Imprenta	M-9665

PASEO DE MARTI 103 APARTADO 1010 CABLE: DIARIO. HABANA
MIEMBRO DECANO EN CUBA DE "THE ASSOCIATED PRESS"

VIDA MUNDIAL

(Por TIBURCIO CASTAÑEDA)

SOBRE LA AUTONOMIA DE ALSACIA Y LORENA

¿Cómo? se dirán las gentes; ¿es decir que la herida que llevó en el cuerpo y en el alma nacional, Francia, por la avulsión en 1871 de esas dos provincias que de su seno habia extraido Alemania, y que la estatua de Estrasburgo con crespones fúnebres en la plaza de la Concordia de París, como para recordar a los franceses que había que trocar esos fúnebres cendales por rientes banderas francesas, y ese luto que llevaban los franceses en el corazón por esa pérdida territorial, y el placer inmenso y los sacrificios sin cuento que sintió e hizo Francia hasta recobrar en la Gran Guerra esos dos pedazos del alma francesa, todo eso que era una esperanza de Francia, durante 56 años, desde 1870 hasta 1926, ¿se va a ensombrecer ahora por el desvío de esas dos Provincias que piden la autonomía, el Gobierno propio, una pseudo separación del cuerpo de la Nación francesa?

Eso me preguntaba yo desde que leí hace días esa desconsoladora noticia.

El jefe de esas tendencias autonomistas fué Vice Presidente del Parlamento local que Alemania concedió a Alsacia Lorena y ha firmado con unos cuantos amigos, muy pocos, un manifiesto quejándose del Gobierno local que Francia estableció en esos Departamentos desde 1919.

En ese manifiesto se pide que se forme una "Minoría Nacional" y una "completa autonomía" dentro de la Nacionalidad francesa; y por último se pide una Asamblea Legislativa.

Es decir que aquellas concesiones que se vió obligada a otorgar Alemania porque todo el país de Alsacia y Lorena las pedia por ser francés, quiere ahora una exigua, escasísima minoría, pedirlas como si se tratase de la Mayoría alémana bajo Francia.

Los católicos, socialistas y radicales que con razón condenaron ese manifiesto, y el General Bourgeois llegaron a decir que los fondos para la propaganda los había provisto Alemania.

En un segundo manifiesto negaba que la autonomia que se pedía fuese una verdadera separación.

En el Tirol, Mussolini ha prohibido el estudio del alemán en las escuelas y hasta los letreros en ese idioma en las ciudades, mientras que en Alsacia y Lorena se permite el estudio del alemán desde el tercer año de escuela, ya que por ser territorio fronterizo usan sus habitantes el alemán en las transacciones mercantiles.

Para abrir los ojos a los franceses de esas dos Provincias, el Gobierno francés ha hecho circular con profusión, copias de un documento firmado por Hindemburg durante la Gran Guerra y que se halló en los archivos alemanes de Estrasburgo, después del armisticio, en que se decía que cuando terminase la guerra se establecería en Alsacia y Lorena un régimen militar que duraría diez años, y luego Alsacia se agregaría a Baviera y la Lorena a Prusia.

Otros han pensado, dentro del grupo de los autonomistas, que pudiera formarse un Estado Católico, especie de Estado contén entre Alemania y Francia, formado con los ocho millones de habitantes de Alsacia Lorena, las provincias Rinianas, el Palatinado y Luxemburgo.

Y hasta algunos autonomistas extremistas han pensado que pudieran llevar la cuestión a la Liga de Naciones, sin contar con que la Liga, si se le dirigiese alguna petición en ese sentido autonomista, no podría ni siquiera estudiarla porque Francia nunca firmó ningún "Tratado de Minoría" referente a Alsacia y Lorena.

Ya se vé, pues, que un exiguo grupo de alemanes que tienen la nostalgia de la Alsacia y Lorena alemanas, hablan ahora de la autonomía, pero que esos 8 millones de habitantes de Alsacia y Lorena viven gozosos y agradecidos a Francia por los sacrificios hechos para reconquistar esos bellisimos territorios.

LOS ESTADOS UNIDOS Y LA EXPULSION DE LOS SACERDOTES Y MONJAS CATOLICAS DE MEJICO

Es muy posible que surja alguna cuestión diplomática entre los Estados Unidos y Méjico con motivo de la legislación religiosa mejicana de última hora.

El Reverendo Padre J. P. Dillon que ha venido celebrando misas secretas desde que el Gobierno de Méjico comenzó la persecución contra la Iglesia Católica, ha salido el 19 del corriente para los Estados Unidos, según dice el "New York Herald Tribune" del 20.

El Padre Dillon se quedó algún tiempo después que otros sacerdotes, porque se cree que el castigo en el Decreto del Presidnete Calles es la dportación y como él es Norte-americano hubiera tenido que atravesar tan solo la frontera de Méjico.

La marcha de ese sacerdote priva a los norte-americanos e ingleses católicos de una iglesia de su propia nacionaidad en donde oficiar, y tampoco tienen un sacerdote inglés o norte-americano que les pueda confesar.

Los Estados Unidos quieren proteger hasta donde puedan a esos sacerdotes expulsados y han dado orden al Cónsul General americano, para que autorice pasaportes de "no inmigrantes" para esos sacerdotes y todo otro católico que vaya a los Estados Unidos, por un período de seis meses.

Y ese mismo Cónsul General americano, que es el General Weddell, ha recibido órdenes de su Gobierno para que expida esos pasaportes a varios centenares de sacerdotes y monjas franceses.

Algunos sacerdotes españoles han pedido pasaporte a ese Cónsul General y se cree que los concederá; por más que su número excede, entre franceses y españoles, de 400.

Los sacerdotes y monjas tienen el propósito de establecerse en la frontera de los Estados Unidos al abrigo de las persecuciones del actual Gobierno de Méjico.

Aunque las leyes religiosas de Méjico se aplican lo mismo a los católicos que a los protestantes; ninguno de estos últimos ha sido molestado.

Un telegrama del Presidente Calles a su Jefe de Estado Mayor en Méjico en que un grupo de obreros de Veracruz felicita al Presidente Calles por haberlo excomulgado el Papa, ha sido publicado en el "New York Times" del 20 del corriente, sin comentarios.

LOS TURCOS SIGUEN FIELES A SU RELIGION MAHOMETANA, AUNQUE VISTAN TRAJE EUROPEO

Como en patología o ciencia de la enfermedad "la calentura no está en la ropa", tampoco está la religión islámica adscrita al turbante, porque durante las fiestas del ramazan que duran 30 días, desde la salida hasta la puesta del Sol, vacan los empleados de las oficinas.

Antes del nuevo regimen de Kema Bajá no se podia entrar en un restaurant por la mañana, ni encender un cigarro en la calle sin sufrír el culpable una multa o prisión durante el ramazan.

Todavía ondean en los "minarets" de las Mezquita las banderas rojas con la media luna blanca, pero ya no es emblema de fé. La república ha arrojado de sí el fanatismo, del mismo modo que proscribió el fez y lo sustituyó por el sombrero de pajilla.

Cierto que ya no se ven hombres prostrados en la calle cuando llega la hora de la oración de la tarde; pero siempre hay a la entrada de las mezquitas fieles que se lavan los pies en los canteros llenos de agua que cruzan el terreno adyacente a la puerta de entrada. Y hasta se ven ahora mas llenas de fieles, las mesquitas, que antes de abolición del Califato.

Y para postrarse en Santa Sofia, usan los turcos ahora unas gorras sin viseras especie de boinas vascongadas, para que su frente pueda sentir el contacto con el pavimento. Y algunos turcos están en las mezquitas con las cabezas al descubierto, cosa absolutamente prohibida hasta hace dos años. Nadie puede tener un asiento, silla o banco en una Mezquita y la religión a todos los iguala magnates o mendigos, dentro del templo.

Y es curioso notar que en las Mezquitas de Constantinopla hay ahora mas creyentes, como también habia mas católicos en las Iglesias de Francia, cuando se dictó la separación de la Iglesia y el Estado.

La separación de la Iglesia y del Estado en Turquia se realizó en 1922, cuando el Sultán salió desterrado para la isla de Malta en un buque inglés. La República turca se proclamó el 29 Octubre de 1923, pero la desturquización del traje y las costumbres data de 1925; todos los monasterios se han cerrado, los derviches ya no existen, y los enfermos van a los médicos y no a los Santones.

En Persia, el nuevo Shah Riza Khan ha tenido que aplacar a las castas religiosas para hacer que le obedezca el ejército.

Hay en Turquia 10.000 mezquitas y otros tanto Hodjas, con ropaje y turbantes blancos, y ya no tienen la importancia de continuar en su persona la inviolabilidad del Kalifato abolido.

Y como si la nueva Turquia quisiera mantener todavia la inmutable fe en Dios, en todos los Minarets de las Mezquitas aparece con letras de bombillos eléctricos el fundamento de la religión otomana: "No hay mas Dios que Dios y Mahoma es su profeta."

LABORANDO POR CUBA

LA "ZAFRA" EXTRAORDIDARIA DEL TURISMO

Por Miguel de Zárraga

(Especial para el DIARIO DE LA MARINA)

No hay quien lo ignore. El Turismo es una lluvia de oro para el país que lo cultiva, y es también un beneficio moral extraordinario puesto que contribuye a despertar el interés de los extranjeros por la tierra visitada y admirada. Y, ¡naturalmente!, la lluvia y el beneficio son tanto más valiosos cuantas más grandes son las bellezas y otras atracciones del pueblo que atrae a los turistas.

A Cuba le sobran bellezas y demás atracciones para merecer la máxima atención del Turismo. Sólo necesita encauzar ese Turismo, y anunciar pródigamente todos los múltiples encantos que se pueden brindar al visitante. Cada uno de éstos, por sí colo, habrá de convertirse en un espontáneo y eficaz anunciador de Cuba.

Para encauzar la corriente, para consolidar las márgenes, para fomentar el desarrollo de la afluencia de ese Turismo, ha iniciado una intensa labor —de la que ya tuvieron nuestros lectores una amplia información cablegráfica—el inteligente e infatigable delegado de la Comisión Nacional, señor Agustín Agüero, que en estos días ha de regresar a la Habana para dar cuenta minuciosa de todas sus fecundas gestiones. No es necesario, pues, que ahora insistamos mucho en detallar de nuevo aquéllas, que no han de tardar en divulgarse oficialmente. Basta con que hagamos un sencillo resúmen, para dejar así puntualizada, concisa pero vibrantemente, toda la enorme importancia, ¡toda la vital trascendencia! de la aludida labor por Cuba.

Veinte días fueron suficientes al señor Agüero para organizar en los Estados Unidos la primera red de fructífera propaganda de Turismo para Cuba. En esos veinte días, viajando sin descanso, visitando personalidades constantemente, gestionando ventajas de todas clases con ejemplar persistencia, el señor Agüero OBTUVO:

La entusiasta cooperación de las seis líneas ferroviarias más importantes que desde el Norte de los Estados Unidos se conectan con el Sur, todas las cuales atendieron sus indicaciones sobre las mejoras de sus servicios en relación con Cuba, y le ofrecieron: unas, publicar folletos especiales de propaganda de las atracciones que Cuba brinda a los turistas; otras, incluir a Cuba entre sus propagandas habituales de carácter general; y todas ellas, tener siempre en cuenta a Cuba, en sus futuras combinaciones.

Una análoga cooperación de las compañías navieras que sostienen servicios directos o indirectos con Cuba, que prometieron multiplicar todo lo posible sus comunicaciones y reajustar los horarios del modo más conveniente para Cuba, así como establecer viajes a un precio mínimo asequible al bolsillo de los turistas más modestos, para que todas las clases sociales tengan la misma oportunidad de conocer la Isla y disfrutar de sus atractivos.

El contrato de la ineludible publicidad periodística, en forma de anuncios, de acuerdo con las agencias de más positiva eficacia, y, a la vez, la organización de una paralela propaganda literaria, absolutamente gratuita, aprovechando los efusivos ofrecimientos de la alta prensa americana, que en esta ocasión, y apenas fué solicitado su apoyo, se apresuró a prestarlo, especialmente "The New York Times" y "The World", dos de los más poderosos órganos de la voz pública de los Estados Unidos.

La oferta, inmediatamente aceptada, que le hizo el "Publicity and Conventions Bureau" de Atlantic City, cuyo presupuesto anual pasa de un millón y medio de dólares, para que Cuba pueda aprovecharse gratuitamente de todos los innumerables servicios de su organización en cuanto pueda favorecerla y por cuantos medios de propaganda se quieran utilizar.

Y, por último, para no hacer esta relación interminable, el fomento, si no precisamente la creación, de un "estado de opinión" favorable a Cuba, tanto en lo que se refiere al Turismo como, lo que es aún de mucha mayor trascendencia, en el patriótico deseo de presentar a la tierra cubana, ante los Estados Unidos, como un país de extraordinarias oportunidades e incalculables derivaciones...

Tal fué, a grandes rasgos consignada, la benemérita labor que con los más plausibles esfuerzos REALIZO ya el veterano hidalgo señor Agustín Agüero, cuyo sólo apellido, que tan orgullosamente ostenta, es por sí una garantía y un prestigio bien valiosos. Lo que el señor Agüero hizo con la sola ayuda material de un puñado de dólares, no se hubiera podido pagar, ¡de cobrarse! ni con un millón... Un simple artículo de Brisbane o de Forbes en beneficio de Cuba no se podría pagar con menos, ¡y más de uno brindaron ellos gratis!

Pero no se crea, ante esto, que la propaganda para el fomento del Turismo en Cuba no ha de costar nada... No. Sería un formidable error creerlo así. Hay que gastar dinero y hay que gastar mucho, que todo será siempre poco, si los resultados se multiplican en igual proporción. A fin de cuentas, por mucho que se pueda gastar, no se gastará seguramente, gracias a la labor del señor Agüero, ni la décima parte de lo que esto hubiera costado en otras circunstanias.

No basta, aun con ser tanto, lo hasta hoy obtenido por el señor Agüero. La Comisión Nacional para el Fomento del Turismo necesita, cuando menos, sostener en Nueva York una organización eficiente encargada de aunar y robustecer todas las ajenas voluntades, dirigiéndolas por los debidos cauces y velando perennemente, porque no se suelte ningún cabo... Sería, en verdad, una gran lástima que, hecha ya la siembra, no se siguiese cultivando el terreno. ¡Peligraría la cosecha! ¿Y quién podrá atreverse a provocar ese peligro?

El señor Agustín Agüero vuelve ahora a la Habana; hay que escucharle. Y poco ha de importar que algún envidioso o algún pesimista quiera amargarle el triunfo. Lo hecho, hecho está. ¿Quién podrá negarlo? La Comisión Nacional para el Fomento del Turismo puede sentirse orgullosa de su representante, y no debe escatimarle medio alguno que sea preciso en el desarrollo de la campaña que de modo tan feliz se inició.

Y el Presidente Machado, que tanto se desvela por conseguir el mayor bienestar posible para Cuba, no vacilará tampoco—estemos seguros de ello—en facilitar cuantos recursos se requieran para la más pronta y más completa realización del que es sueño de todos: la "zafra" extraordinaria del Turismo.

Todo lo que el Presidente ha de exigir, y a nadie ha de sorprenderle la lógica exigencia, es... que se vean los resultados.

¡Lo que ya se está viendo!...

Nueva York, Julio de 1926.

REOS DE MUERTE - - - - Por ABELA

—¿Y tu crees que en el otro barrio se esté mejor que en éste...?

—¡Hombre, supongo que al menos no nos darán tanta lata con la chaparrita...!

ECOS DE LA VIDA CATALANA

EL VIAJE DE PRIMO DE RIVERA A BARCELONA.— NECROLOGIA.—LOS JUEGOS FLORALES DE FONT-ROMEU Y UNA CARTA DEL GENERAL DESPUJOL.—EL ARCHIVO DE LA NOBLEZA CATALANA.—UNA R. O. CONMINATORIA PARA LOS PROFESORES DE CATALUÑA.—LA CAPELLANIA DEL PALACIO DE PEDRALBES.—UN ENCARCELAMIENTO.— PROXIMO AMARRE DE UN CABLE ROMA, NUEVA YORK Y BUENOS AIRES. —EL TRIUNFO DE LOS ESCRITORES CATALANES EN EL EXTRANJERO.— INAUGURACION DE UN NUEVO FUNICULAR EN MONTSERRAT.— REGRESO DE PUIG Y CADAFALCH.—BUQUES DE GUERRA.—UN BARCO FERIA, DE TURQUIA.—SUSPENSION DE UN PROCESO YA VIEJO.

No faltan asuntos para llenar, de sobras, una crónica. La materia es caudalosa, pero de tal índole que hay que moderar la pluma, que vibra para narrar; la cautela aconseja la mudez, y así la actuación del cronista se ha de limitar punto menos que a la de un discreto gacetillero.

El presidente del Directorio general Primo de Rivera, realizó el viaje a Cataluña, pero tan a uña de caballo, que, a excepción del elemento oficial, casi nadie se apercibió de su presencia. No hubo, siquiera, tiempo para que el entusiasmo se desbordara, ni mucho menos. En términos categóricos, la excursión presidencial ha resultado más fría e inadvertida que nunca. Ello obedece a que, como suele decirse, no está el horno para bollos, y Cataluña menos. Llegó un sábado por la mañana y emprendió el regreso a Madrid el domingo por la noche. ¡Viaje de ida y regreso!

En Bolivia ha fallecido un catalán ilustre: el Ilustrísimo señor Fr. Ramón Calbó, nacido en Tarragona en 1862. Ingresado en la Orden Franciscana en 1883, pasó al Colegio de Santa Ana de Sucre (Bolivia), donde cantó su primera misa cinco años después, dándose de lleno al penoso ejercicio de las Misiones entre los infieles de aquellas selvas bolivianas, en las que cosechó tan abundantes frutos que el Papa Benedicto XV hubo de premiarle con el nombramiento de obispo titular de Catena y administrador apostólico de El Beni. Recibió la consagración episcopal en 1919, apadrinándole el propio Presidente de la República, doctor Gutiérrez Guerro. ¡Descanse en paz!

El día 5 de agosto próximo se celebrarán unos importantes Juegos Florales en Font-Romeu, (Cataluña francesa), con motivo de la solemne Coronación de Nuestra Señora de las Nieves.

A la fiesta literaria, convocada por el obispo de Perpignan, concurrirán los poetas catalanes de una y otra vertiente del Pirineo, que hablan el mismo idioma, esto es, los de los Condados del Rosellón, del Conflent, de la Cerdaña y de Urgel, del Vallespir y Capcir, del Principado de Cataluña, del Reino de Mallorca, del Languedoc y de Provenza.

La Virgen será coronada por el Eminentísimo cardenal arzobispo de París, Legado del Santo Padre para dicho acto, y estará acompañado de numeroso concurso de prelados y de otro concurso inmenso de peregrinos de Francia y de Cataluña.

Los Juegos Florales, serán presididos por Mr. Louis Bertrand, miembro de la Academia Francesa.

El Venerable obispo de Perpignan, Monseñor Carselade du Pont, organizador de la fiesta, ha creído que para honorar dignamente a la Virgen, que tiene su trono real en Font-Romeu, en el corazón de aquellas montañas, no será suficiente el concierto de los himnos litúrgicos entonados por tantos prelados ilustres y por las muchedumbres, sino que es preciso agrupar alrededor del trono a los poetas para que, con sus liras inspiradas entonen sus alabanzas a la Virgen, fuente inagotable de la más alta poesía, la Salmista sublime, que, en la aurora de los tiempos modernos ha hecho sentir al mundo el himno más hermoso que jamás haya cantado la voz humana: **Magnificat anima mea Dominum.** Esto ha decidido al obispo de Perpignan a la convocatoria, en aquel sitio grandioso, rodeado de nieves eternas, de los poetas de ambas vertientes pirenaicas, a fin de que canten, a los acordes de sus liras, en la lengua de Lamartine y en la de Verdaguer.

Y este llamamiento cordial ha merecido, con asombro y unánime estupor, la siguiente carta del general gobernador militar de Gerona al Venerable e Ilustrísimo Monseñor Carselade:

"25 de mayo de 1926.

"Iltmo. Sr. obispo de Perpignan.

"En el "Diario de Gerona" del martes 25 del actual, he leído la carta episcopal en que V. S. I. invita a los poetas de "ambas vertientes del Pirineo" para que el jueves, 5 de agosto próximo, acudan a Font-Romeu donde se celebrará la fiesta de la Coronación de Nuestra Señora de las Nieves, para entonar a los acordes de sus liras, himnos de honor a Nuestra Señora.

Nada más encantador y sugestivo para todo espíritu verdaderamente cristiano que semejante obsequio tributado a la Reina de los Angeles; pero me permitirá V. S. I. que, con todo el respeto debido a la alta jerarquía eclesiástica que ostenta, le manifieste la dolorosa extrañeza que me ha producido a mí, español-catalán, vér la desigualdad de trato que V. S. I. aplica a los habitantes de ambas vertientes pirenaicas, pues si los de la vertiente Norte pueden ensalzar a nuestra Reina común en la armoniosa lengua de Lamartine, que es la de toda esa hermosa tierra de Francia, ¿por qué los de la vertiente Sur, no han de poder entonar sus himnos en la rica lengua de Cervantes, que es la de toda España? ¿No cree V. S. I. que es empequeñecer acto tan grandioso el proscribir en él, por lo que a la vertiente se refiere, otra lengua que no sea la de Verdaguer? Y si la invitación fuese exclusiva, como del párrafo final del escrito de V. S. I. parece deducirse, para los poetas del Rosellón, Provenza y Cataluña, limitación que hasta cierto punto pudiera parecer lógica, dado el lugar en que se venera la imagen de Nuestra Señora de Font-Romeu, no sería más justo y más equitativo, que si para optar al premio los españoles tienen que hacerlo los franceses en Provenzal, en la lengua de Mistral?

Cuando V. S. I., que es príncipe de la Iglesia Católica, ministro de un Dios que predicó el amor entre los hombres y murió perdonando a sus verdugos, lo ha determinado así, aun constándole que a las fiestas en cuestión acudirá concurso inmenso de peregrinos "de Francia y de España", sus razones tendrá que escapan desde luego a la modesta penetración de su seguro servidor que devotamente besa su Pastoral Anillo,—Ignacio Despujol.— General de División, gobernador militar de Gerona".

Después de leído este documento, huelgan, en absoluto, todos los comentarios.

Se están haciendo gestiones para que se incorpore al Archivo Municipal de Barcelona el de la Nobleza Catalana, depositado en el de la Corona de Aragón. Si este pensamiento cristaliza, se obtendría el esclarecimiento de la Historia de Barcelona y la del Principado de Cataluña, por su notoria y excepcional importancia; sobre todo en estos momentos en que entre la gente estudiosa cunde el afán de aclarar puntos que tienen ciertas nebulosidades en los anales de nuestra tierra.

El Directorio acaba de publicar un decreto que impone sanciones severas a los maestros nacionales que abandonen o entorpezcan la enseñanza del idioma oficial en sus escuelas. La parte dispositiva dice que los que tal hagan en aquellas regiones en que se conserva otra lengua nativa, serán sometidos a expediente, pudiendo serles impuesta la suspensión de uno a tres meses. En caso de reincidencia podrá acordarse su traslado, libremente, por el Ministerio de Instrucción Pública y Bellas Artes a otra provincia donde no se hable más que la lengua oficial, en localidades de igual o menor vecindario.

Si se tratase de escuelas de primera enseñanza, públicas o privadas, cuyos maestros no estén comprendidos en lo dispuesto en los anteriores artículos, podrán ser clausuradas temporal o definitivamente.

No hay qué decir que la disposición se ha dictado únicamente para Cataluña, pues por lo que se refiere a las Escuelas de Valencia y Baleares, a nadie se le ha de ocurrir que se enseñe allí más que en el idioma oficial.

La Comisión Municipal Permanente ha aprobado las conclusiones formuladas en el expediente gubernativo incoado contra el doctor don Miguel A. Baltá y Botta, director de la Sección de Análisis Químicos del Laboratorio Municipal, y en su virtud se ha decretado la destitución del señor Baltá, que está preso en la cárcel desde el mes de agosto del año pasado, sometido a un proceso sobre supuesto separatismo. Por cierto que durante la prisión de dicho señor, ha fallecido su anciano padre, farmacéutico de reputación, que no pudo soportar la pena de tener a su hijo encarcelado y procesado.

A propósito de presos. Hace algunos días ingresaron en la Cárcel Modelo, a disposición del capitán general, el abogado don Francisco Casas y su pasante, por habérseles ocupado, según se dice, unas hojas clandestinas de carácter separatista. Los detenidos quedaron rigurosamente incomunicados. El señor Casas se había distinguido, en estos últimos tiempos, en la defensa de los sindicalistas procesados por diversos delitos.

Muy en breve será construída en una de nuestras playas la caseta para amarre del cable que, como en Málaga, unido al de Roma con Sud América, pondrá en comunicación directa nuestra ciudad con la capital italiana, Nueva York y Buenos Aires.

Con dicha importante mejora, se reducirá considerablemente el tiempo de transmisión de los despachos y se podrá comunicar directamente con Norte América.

La compañía del cable italiano, que desde hacía tiempo venía gestionando esta mejora, ha conseguido la necesaria autorización del Gobierno para amarrar dicho cable en Barcelona.

Con un suave dejo de amargura; pero también con espíritu imparcial, "El Sol", de Madrid, ha publicado días pasados, con el título "El esfuerzo literario", el artículo que reproduzco por la gran significación que tiene. Se trata del éxito, cada días más pujante, que la intelectualidad catalana obtiene en el extranjero:

"En París se ha publicado una traducción de cuentos catalanes de algunos de los mejores autores. Hace algún tiempo se publicó, también en francés, una anotología de poetas de Cataluña. Ambos volúmenes, excelentemente presentados y precedidos de un estudio de Schneeberger. Con el segundo se empieza una colección titulada "Raymon Lulle".

Varias veces en esta sección o en la de libros, hemos llevado la atención del lector a que advirtiese la extraordinaria importancia que el libro catalán tiene hoy, la excelencia de algunos de sus autores, la discreción de muchos y los resultados trascendentalísimos que para España en general y Cataluña en particular tiene todo ello. Antes mandaba en Cataluña el "leader" político; hoy, el "leader" literario, y las ediciones catalanas se multiplican y las traducciones al francés y al italiano, (creemos que algunas también al alemán), son frecuentes.

Pese a lo que sea, la resurrección literaria del idioma mediterráneo es tan viva, el hecho tan claro y lo escrito tan imborrable, que debe preocupar a toda España; pero no en cierta dirección hostil, sino para conocer, estudiar y estimar lo que aunque quisiéramos desconocer y desestimar viviría de sí y de su impulso propio.

Sería tontería decir que en Francia y en Italia y Alemania interesa más que en esta parte de España cervantina lo catalán y su literatura; pero es indudable que no interesa lo que debiera. Ocurre exactamente lo mismo que con lo portugués y su literatura, y exactamente lo contrario de lo que debiera ocurrir.

Dijimos meses atrás que la unidad de lengua trae consigo ventajas políticas muy grandes; pero que su falta, compensada con la diversidad literaria, es una riqueza. Ante esa expansión de las letras catalanas en el extranjero, sea cual sea su fin, pecaríamos si no insistiéramos en que interesa más lo catalán entre nuestra intelectualidad castellana que entre la extranjera, y que no siendo suficiente ese interés, es preciso que se aumente en cantidad mucho mayor.

No comprendemos otra postura delante del hecho literario catalán, y por consiguiente nos han de parecer equivocadísimas las de aquellos que se empeñan en negar, en no ver, porque cierran los ojos. Ya que les **ha dado** a los catalanes—como decíamos en castizo—por la literatura, brindamos con ellos y de salud a todos sirva".

Con la pompa y solemnidad del caso se ha inaugurado el funicular del Monasterio de Montserrat a San Juan.

La vía, de ancho 1 m. y carril de tipo especial para funiculares, que pesa veintiocho kilogramos por metro delineal, se ha sentado en toda su longitud sobre sólidos muros de mampostería de cemento, dando una idea de seguridad y robustez, de suma conveniencia en construcciones tan atrevidas como la que nos ocupa.

Los coches, de capacidad para sesenta viajeros, son amplios y cómodos; llevan dos departamentos acristalados: uno para clase de lujo, provistos de calefacción y alumbrado eléctrico, resultando muy propios para el invierno. Los otros dos departamentos, con asientos abatibles, son abiertos, de capacidad para veinte pasajeros cada uno y dotados también de alumbrado eléctrico.

Los dos carruajes van provistos de potentísimos frenos, que pueden actuar tanto a voluntad del conductor como automáticamente en caso de accidente o de rotura del cable; contratiempo que no es de temer, tanto porque su resistencia es doce veces mayor que la necesaria para el peso que remolca, como porque tanto el cable como los frenos están sujetos a una vigilancia escrupulosísima.

La maquinaria ha sido también completamente renovada, adoptándose el tipo más moderno y perfeccionado, dotada al igual que los coches, de unos robustos frenos que prevén todas las contingencias posibles, ofreciéndose, por tanto, una garantía perfecta de seguridad para el público.

Como consecuencia del ensanchamiento de la vía y de la adopción de coches más grandes, las estaciones han sido también modificadas, buscando la mayor comodidad del público.

El día de la inauguración estaba en Montserrat el ex presidente de la Mancomunidad señor Puig y Cadafalch, que durante unos días ha sido huésped de Montserrat.

Su estancia allí ha tenido por objeto ultimar varios proyectos destinados a hermosear el conjunto de edificios de dicha montaña.

Según parece, está terminado ya un proyecto de urbanización de dicho núcleo de edificios y reforma de éstos, dándole un aspecto más homogéneo. También se proyecta ampliar la parte de carretera que da acceso al recinto del Monasterio, formando una avenida desde el camino de la Cueva hasta la plaza de la fuente. En dicho punto se está levantando un edificio vastísimo, cuyos bajos se destinarán a garage.

Por cierto que el ilustre ex presidente ha regresado de los Estados Unidos maravillado de cuanto ha visto en aqual país, después de dar en la Universidad de Harward, como oportunamente escribí a DIARIO DE LA MARINA, un curso de treinta lecciones sobre el estudio de los orígenes del arte románico, según los datos que dan los monumentos catalanes. Ha dicho que se le invitó a dar otras tantas conferencias en distintos centros culturales; pero el exceso de trabajo sólo le permitió hablar en el Museo Metropolitano de Nueva York.

El señor Puig dice que América es un país maravilloso; y que el americano no tiene, como el europeo, un concepto individualista de la vida. El se considera ciudadano de un gran país que se llama el mundo, y así se explica el hecho de que algunos profesores de aquella nación tengan una casa en Puigcerdá o en Florencia, donde pasan algunas temporadas.

En materia de arte, Norte América sigue las teorías clásicas. Solamente en arquitectura se ha visto obligada a crear un arte nuevo, con el cual ha resuelto una porción de problemas interesantísimos. Hay allí, sin duda alguna, un interés grande por la cultura latina. Por ejemplo, dice el señor Puig, he visitado muchos museos y en todos ellos he encontrado el retablo catalán clasificado correspondiente. En la Biblioteca de la Universidad de Harward, que cuenta con dos millones y medio de volúmenes, he visto que en el catálogo habia más de veinte centímetros de papeletas consagradas a cosas nuestras. Hay asuntos catalanes que yo creo podrían estudiarse con más comodidad, en Harward que en Barcelona.

Durante sus conferencias, dice el señor Puig que tuvo muchos alumnos. El aula estuvo siempre llena a pesar de que no se permitía el acceso al público, y sí sólo a los alumnos graduados que pertenecen al Departamento de Bellas Artes.

Ha anclado en este puerto el crucero danés "Heimdal", cuya tripulación ha sido obsequiada, entre otros actos, con una excursión a Montserrat, y una fiesta en el Hotel Majestic.

Los marineros salieron de Barcelona poniendo por las nubes la amabilidad de los catalanes.

Anclaron, también, los acorazados alemanes "Schlewig", "Holstein" y "Elssass", que se dirigían a Málaga para reunirse con el resto de la división del Mediterráneo. La llegada de estos buques determinó el viaje del embajador de Alemania en Madrid y aquí hizo unas manifestaciones, diciendo, entre otras cosas, que debido a la labor de los socialistas, los obreros alemanes han emprendido la jornada de diez horas; se dolió de la ocupación de las provincias rhenanas; dijo que en Alemania hay una corriente de opinión contraria al ingreso en la Sociedad de Naciones; que su país no se ha opuesto nunca a que España entre en el Consejo Permanente, y que la República es el régimen de gobierno que más conviene a Alemania, porque ella ha logrado levantaria de su postración, colocándola a envidiable altura.

En punto a agasajos, la oficialidad ofreció un banquete a las autoridades a bordo del buque almirante, obsequio que devolvió el Ayuntamiento; la Cámara de Comercio alemana dió, en el Hotel de Oriente, una comida al embajador, y éste, después de almorzar en la casa del conde de Güell y de realizar, en auto, una excursión a las costas de Garraf, regresó a Madrid altamente satisfecho.

Habló de buques, y he de consignar la visita del "Kara-Deniz", habilitado por el Gobierno de Turquía para exposición flotante.

Barcelona es el primero y único puerto español que visitará el barco muestrario, pues viene directamente desde Constantinopla. La tripulación habla diversidad de idiomas y viste a la europea. El buque comprende dos departamentos, uno destinado a muestras y el otro a ventas.

En el de muestras se exhibe madera, carbón, algodón, tejidos y sedería. En el destinado a la venta, tabaco, abalorios de marfil, objetos de ámbar, tapices, chales, dulcería y otros artículos turcos.

El "Kara Deniz" desplaza unas cinco mil toneladas y lleva a su bordo un taller de tapices y otro para la fabricación de objetos de marfil y ámbar.

Al zarpar de aquí se dirigirá al Havre, visitando, también, los puertos de Londres, Hamburgo, Helsingfors, Estocolmo, Leningrado, Amsterdam, Amberes, Marsella, Nápoles, Trieste, Vanca y Constanza, donde se dará por terminado el viaje.

Por cuarta vez se ha suspendido en la Sección Tercera de la Audiencia la vista de la causa por los desórdenes registrados en el Teatro Goya en la tarde y noche del 12 de enero de 1919 con motivo de cantar en dicho teatro la artista Mary Focela un cuplé titulado "Malasaña". Fueron procesados doce individuos, uno de los cuales ha fallecido. La suspensión ha sido debida a la incomparecencia de uno de los procesados, el señor Vinardell, que reside en París. El presidente de la Sala ha ordenado que se le notifique el auto de prisión.

Mary Focela era una cupletista de mala suerte, que para obtener un aplauso cometió la injuria de coger la bandera catalana haciendo con ella lo que la decencia obliga a callar, y de ahí el escándalo que se produjo con la protesta enérgica que formularon unos espectadores catalanes, hartos de las procacidades de aquella mujer, que nunca más ha puesto los pies en Barcelona. ¡Ni los pondrá!

Feliu de la Penya.

Habana, 21 de julio de 1926.

GENTE DESCONOCIDA

CARLOS GUAS

Médico y es fama que no mata mucha gente porque ejerce poco. Si emplease sus dotes de tirador, no dejaba bicho viviente: apaga un tabaco encendido en la boca de cualquier amigo, a cuarenta pasos ¡y hay quien se presta!

Pero el doctor Guas tiene un corazón de ángel y su bondad se adivina en su rostro apostólico. En sus barbazas patriarcales se enreda la simpatía que a manera de incienso le ofrendan sus incontables amigos y admiradores.

Monta buenos caballos criollos y es un gran pescador... pero no de caña ni de red, sino de cordel y tiburones enormes. No teme a las fieras.

Es el Representante más antiguo en la Cámara. Es jefe del grupo provincial que controla la mayoría. Es padre de ese precoz y despierto Guas Inclán.

Usa jipi, bastón, abanico y tabaco. Es el último de los criollos románticos.

Armando MARIBONA.

VERSOS SELECTOS

ROSARIO

"Los hombres son los hombres. Y hay cosas en la vida..."
Ante tales razones, Rosario, convencida,
inclina a la costura la gallarda cabeza,
donde luce una rosa que envidia su belleza.

Y a pensar en su hogar, limpio como un espejo,
que ella cuida y encanta sólo con el reflejo
de su gracia... Rosario lo que es el mundo ignora,
cuando Juan viene, ríe. Si Juan se tarda, llora.

El, que la quiere mucho aunque lo diga poco,
vuelve siempre a la sombra del amor verdadero.
Ella espera, y el nido amante y dulce cuida,

donde crece la planta de su cariño loco.
Y Juan no viene acaso aquella noche, pero...
"Los hombres son los hombres. Y hay cosas en la vida..."

Manuel MACHADO.

DOMINGO POR LA TARDE

Domingo por la tarde en el Puerto. La raya
del horizonte yergue, luminosa, precisa,
el filo de un enorme abanico que irisa
de lentejuelas de oro, la luz cárdena y gaya.

El rectángulo obtuso de una vela soslaya
en el azul su breve nitidez de sonrisa;
paz, los vivos rebaños de espuma; paz, la brisa;
paz, la monotonía orquestal de la playa.

Llenan el muelle niños, sus niñeras, soldados,
señoritingas cursis, pollos endomingados,
provincialismo agudo, municipal fruición.

Al pasar, en un barco, se ve un viejo marino
reflejando en los ojos el silencio calino
sentado a la moruna tocar un acordeón.

Francisco IZQUIERDO.

M.E.C.D. 2016

FRANCIA CON LOS PUNTOS GANADOS YA TIENE ELIMINADA A INGLATERRA EN LA COPA DAVIS

DOBLE JUEGO EN ALMENDARES ESTA TARDE DEL CAMPEONATO INTER FABRICAS

LOS CUATRO CLUBS DEL OESTE QUE SON LOS QUE MARCHAN A LA CABEZA DE LA NACIONAL SE ENCONTRARAN ESTA SEMANA POR EL ESTE

Y esa invasión podrá resultar la decisiva de la temporada.—Lo que suceda probablemente hará historia en el base ball.—Los Piratas son los que mayores probabilidades tienen

NUEVA YORK, julio 25. (U. P.) Los cuatro clubs del Oeste de la Liga Nacional son también los cuatro que van a la cabeza de la Liga y se encuentran en el Este esta semana para iniciar lo que podrá ser la invasión decisiva de la temporada.

De los teams del Eeste, sólo los Gigantes y los Robins, atrincherados en sus terrenos contra el sitio de esa sólida falange, tiene probabilidades de romper el cerco.

Siendo ya el pennant de la Liga Nacional una cuestión de seis clubs, por vez primera en muchos años, lo que suceda en esta semana probablemente hará historia en el base ball.

Los champions comenzaron su invasión del Este desfavorablemente, no logrando vencer a Jess Petty, el reformado lanzador del Brooklyn, perdiendo el primer juego con los Gigantes en el dia de hoy, por score de 3 a 1.

Max Carey, valioso centerfield veterano de los Piratas, ha estado en malas condiciones debido a la enfermedad que sufrió a principios de temporada; Cuyler sufrió un slump y perdió el primer puesto de la Liga en esa división, y Glem Wright es el único que vuelve a encontrarse en condiciones después de haber permanecido algún tiempo en el hospital.

Los Piratas no han desarrollado aún todo su juego, pero tienen mayores probabilidades que cualquiera otro club de la Liga. Se duda que los invasores del Oeste luchen con ventaja en el Este, excepto en Filadelfia. Ciertamente los Braves del Boston, a pesar de su posición en la Liga, no se dejarán vencer con facilidad en sus terrenos, pues a fines de la semana demostraron su pujanza derrotando tres veces consecutivas a los Reds.

John J. McGraw trae a sus Gigantes a Polo Grounds después de una excursión por el Oeste que fué algo mejor que regular, no logrando mejorar su posición en la Liga. Las lesiones recibidas por Frank Snyder y Al Tyson han costado a los Gigantes un buen catcher y un excelente outfielder y, en confianza, los Gigantes no esperan ganar el pennant este año.

Si embargo, bajo la dirección de McGraw harán cosas buenas. Los Robins, después de haber realizado una magnífica labor en el box a principios de temporada, han sido deshechos. Jess Petty, que comenzó de manera sensacional, se dedicó a tomar bebidas en vez de ganar juegos; Bob McGraw sufrió un slump y Dazzy Vance tiene aun por demostrar este año su valía. Con su latente pitching, el Brooklyn puede hacer algo, pues Petty vuelve a ser lo que era y Wheat, Herman y Fournier están bateando como buenos y probablemente subirán pronto en su batting average.

Los Reds traen consigo grandes esperanzas de ganar el pennat y además el staff de pitchers más veleidoso de las Ligas mayores, Donohue, Jackie Mays y Lucas han pitcheado alrededor de 600, mientras Adolfo Luque ha realizado peor labor este año que la de él debe esperarse. Sin embargo, los Braves dieron batazos de todos colores a esta constelación estelar cubana.

En cuanto a los Cardenales y los Cubs comienzan sus campañas en el Este empatados en el tercer lugar, dispuestos ambos a subir, separándoles sólo unos cuantos juegos de los clubs que ocupan los primeros puestos.

JOSEITO RODRIGUEZ ANOTO CUATRO CARRERAS EN LOS DOS JUEGOS DE AYER

Eckelson pitcheó el segundo juego y lo ganó con score de 12x1

PROVIDENCE, julio 25. (A. P.) El Providence derrotó hoy al Pittsfield en los dos juegos del double header, ganando el primero, que fué un brillante desafío con score de 5 a 4 y el segundo con anotación de 12 a 1.

Rodriguez, primera base cubana del Providence, tuvo hoy un dia de gala al bat y al campo. En el primer juego dió un hit en el noveno inning, robó la segunda y entró en home con la carrera decisiva con un largo batazo de Kibbe, al center. En el campo tomó parte en un double play y realizó otro sin asistencia, además de hacer ocho outs, todo sin un error.

Eckelson pitcheó por el Providence el segundo juego. Sus compañeros de team le dieron una ventaja de ocho carreras en el primer inning acumulando hits. En este juego Rodriguez hizo tres carreras en tres veces al bat y robó otra base.

Los records de Rodriguez fueron:

	V.	C.	H.	O.	A.	E.
Primer juego	4	1	1	8	1	0
Segundo juego	3	3	0	6	0	0

POR LA COPA DAVIS

Francia triunfó sobre la Gran Bretaña

CABOURG, Francia, julio 25. (A. P.)—Francia ha triunfado en los finales del torneo de tennis, zona europea, por la copa Davis. Tras triunfar ayer en los dos partidos individuales sobre la Gran Bretaña, los tennistas franceses ganaron hoy el match de dobles. Jean Borotra y Jacques Brugnon vencieron a George Crole-Rees y Carlos S. Kingsley, 6-2, 6-0 y 6-3.

Los partidos de hoy fueron fáciles para los franceses, pues puede decirse que los ingleses nunca resultaron contrarios de empuje.

Mañana Lacoste jugará contra Gregory y Brugnon contra Turubull, aun cuando los resultados de estos partidos no alteran el resultado del torneo.

Borotra y Cochet salieron esta noche para París para descansar unos días antes de embarcarse para los Estados Unidos. El team francés jugará ahora contra el vencedor de la serie Cuba-Japón, en los finales del torneo de la zona americana.

LOS NADADORES TUVIERON QUE POSPONER SU INTENTO DE ATRAVESAR EL CANAL

CAPE GRIZ, Francia, julio 25. (U. P.)—Galernas y mares gruesas han obligado a posponer los distintos intentos anunciados para hoy de cruzar el Canal de la Mancha. Los nadadores que se proponían utilizar las mareas altas del verano se han visto obligados a perder esta oportunidad y se encuentran disgustados.

Otros, entre ellos Gertrude Ederle, están esperando a las mareas bajas que se han anunciado para el día primero de agosto. Entre los nadadores que tenían decidido cruzar el Canal de la Mancha este domingo se hallaban Helmy, el gigante egipcio, y Mme. Sion, la francesa que casi logró cruzarlo el año pasado.

ASOCIACION AMERICANA

NUEVA YORK, julio 25.—(A. P.) —Los juegos celebrados hoy en la Asociación Americana tuvieron los siguientes resultados: Milwaukee, 12; Columbus, 5. Toledo 3; Kansas City 1. Indianápolis 12; St. Paul 2. Louisville 4; Minneápolis 2. Indianápolis 9; St. Paul 1. Toledo 4; Kansas City 1. Columbus 5; Milwaukee 3. Louisville 3; Indianápolis 1.

JOAQUIN GUTIERREZ BATEO TRES HITS EN EL DOBLE JUEGO CONTRA ALBANY

ALBANY, N. Y., julio 25. (A. P.) Albany y Springfield se dividieron hoy un double header. Albany ganó el primer juego con score de 4 a 3 y Springfield el segundo con anotación de 14 a 9.

Gutiérrez dió un hit en cuatro veces al bat en el primer juego, pero demostró mejores condiciones en el segundo, dando dos hits y haciendo dos carreras. También se sacrificó y robó una base.

Los records de Gutiérrez fueron.

	V.	C.	H.	O.	A.	E.
Primer juego	4	0	1	1	2	0
Segundo juego	4	2	2	1	1	0

TILDEN REAPARECIO AYER EN NEW YORK ANOTANDOSE UN TRIUNFO, FACILMENTE

NUEVA YORK, julio 25. (A. P.) Wm. Tilden celebró hoy su primera aparición en Nueva York en el concurso al aire libre con un fácil triunfo sobre el veterano A. L. Bruneau, en el round inicial del campeonato metropolitano.

El campeón nacional sólo perdió tres juegos con Bruneau, 6-3, 6-0. Su admirable diversidad de strokes estuvo siempre a su mando y los concurrentes pudieron disfrutar de la brillante versabilidad de los campeones.

Siguió a Tilden en el court, Vicent Richards, americano que tiene el puesto tres y ganó con igual facilidad a Horace Orser, antiguo campeón junior, 6-2, 6-1.

LOS TIGRES DEL DETROIT ACABARON CON CUATRO PITCHERS DEL WASHINGTON

Batearon diecisiete hits y se anotaron la friolera de catorce carreras

WASHINGTON, julio 25. (A. P.) El Detroit dió hoy diecisiete hits a cuatro pitchers del Washington y ganó el sexto juego de la serie con los campeones con score de 14 a 4. Ninguno de los pitchers del Washington estuvo efectivo. El Detroit logró obtener diez transferencias. Heilman dió cuatro hits, uno de ellos un single cuando se le escapó su bat a gran distancia, cayendo la pelota en el right.

Anotación por entradas:

		C.	H.	E.
Detroit	521 001 023	14	17	1
Washington	020 011 000	4	11	3

Baterías: Well y Woodal; Marberry, Morrel, Coveleskie, Uchrinsko y Ruel, Tate.

EN LA LIGA DEL SUR

NUEVA YORK, julio 25.—(A. P.) —Resultados de los juegos celebrados hoy en la Liga del Sur: Little Rock le ganó al Chattanooga 5 por 2. Nashville al Memphis 17 por 5. Mobile al Atlanta, 8 por 2. Birmingham y New Orleans no jugaron por la lluvia.

LIGA INTERNACIONAL

NUEVA YORK, julio 25.—(A. P.) —Siete juegos se jugaron hoy y tuvieron los siguientes resultados: Buffalo 10; Rochester 1. Jersey City 7; Baltimore 0. Syracuse 8; Toronto 1. Newark 5; Reading 3. Jersey City 4; Baltimore 0. Syracuse 3; Totoron 1. Rochester 6; Buffalo 6.

Garabato S -- por E. Revuelta

Obsequiamos a nuestros lectores con una nueva caricatura de Eugenio Revuelta, tan intencionada como todas las suyas. Nos presenta al Vedado Tennis Club convertido en fundición y despachando "hierros" a las tripulaciones de los distintos clubs. Pancho Pons y Pancho Arango se ven muy atareados en la fragua y el yunque, habiendo ya despachado los "lingotes" de la regata de juniors y la de Cienfuegos, encontrándose ahora atareadísimos con el "hierro" de la copa Habana Yacht Club

EL ULTIMO JUEGO DE LOS ROJOS CON LOS BRAVES FUE DE CAMARA HUNGARA

PINELLI Y EL COACH ARTHUR DELVIN FUERON CAUSANTES DE UNA BATALLA REAL

BOSTON, julio 25. (A.P.)—El Boston acometió fuertemente al bat hoy y ganó el último juego de la serie con el Cincinnati, por score de 8 a 4.

El juego fué caracterizado por dos peleas entre los jugadores. En el tercer inning, Pinelli y Arthur Delvin, que estaba coachando en tercera por los visitantes, entraron en una discusión, cambiándose algunos golpes. Los players de ambos teams se reunieron a su alrededor y la batalla se hizo general. La policía tuvo que hacer irrupción en los terrenos para restaurar el orden. Pinelli fué expulsado del juego.

En el próximo inning, Welsh y Piccinich tuvieron una colisión al correr el primero de tercera a home. Entre ambos se inició otra riña, siendo finalmente expulsado del juego Piccinich por el umpire del plate.

BOSTON

	V.	C.	H.	O.	A.	E.
Bancroft, ss	5	2	3	4	3	1
Welsh, rf.	4	0	1	2	1	0
Mann, cf	2	0	1	1	0	0
J. Smith, cf	3	0	1	3	0	0
Moore, 2b	4	1	1	1	8	0
Brown, lf.	5	1	4	2	0	0
High, 3b	4	1	1	1	1	0
Burrus, 1b	4	1	2	10	1	0
J. Taylor, c	3	0	0	2	0	0
Goldsmith, p.	4	2	0	1	2	0
Totales	38	8	14	27	16	1

CINCINNATI

	V.	C.	H.	O.	A.	E.
Christensen, lf.	4	0	0	3	0	0
Walker, rf.	4	2	3	3	0	0
Roush, cf	4	0	1	1	1	1
Picinich, c.	1	0	1	3	0	0
Hargrave, c	3	0	1	3	0	0
Pipp, 1b	4	1	2	8	1	0
Critz, 2b	4	1	0	3	3	0
Pinelli, 3b	1	0	0	0	2	0
Dressen, 3b.	3	0	1	0	1	0
Emmer, ss	2	0	1	2	0	1
Bressler, x	1	0	0	0	0	0
Carter, ss	1	0	0	0	1	0
May, p	1	0	0	0	2	0
Lucas, p	1	0	0	1	0	0
Rixey, p	1	0	0	0	0	0
Totales	35	4	10	27	11	2

x Bateó por Emmer en el sexto.

Anotación por entradas

Boston	002 310 200—8
Cincinnati	100 003 00—4

Sumario

Two base hits: Burrus, Walker, 2. Three base hits: Bancroft, High, Walker, Dressen. Sacrifice hits: Welsh, High, Taylor. Double plays: Bancroft, Moore y Burrus; Moore, Bancroft y Burrus. Strike out: Goldsmith, 2; May, 1; Lucas, 1; Rixey, 2. Bases por bolas: Bay, 2; Lucas, 8. Pitcher perdedor: May. Quedados en bases: Boston, 11. Cincinnati, 4. Umpires: McCormick, Hart y Rigler. Tiempo: 2.05.

EL DRIVER CONSTANTINI GANO EL PRIMER LUGAR AYER, EN SAN SEBASTIAN

SAN SEBASTIAN, julio 25. (U. P.)—Constantini, piloteando una máquina Bugatti, ganó hoy el gran premio de España en las carreras de velocidad de cilindrada libre, a 40 vueltas, o 692 kilómetros.

Constantini hizo el recorrido en cinco horas 35 minutos 47 segundos, con un promedio de 123 kilómetros 776 metros por hora. En segundo lugar llegó Goux, en un Bugatti; tercero Wagner, en un Delage, y cuarto Benoist, también en un Delage.

Las carreras se efectuaron con asistencia de los Reyes y del Príncipe de Asturias, comenzando a las diez en punto. Participaron un Sunbeam, piloteado por Segrave; cinco Bugattis, cuyos conductores eran Constantini, Goux, Minola, Williams y Debuck, y tres Delage, con Benoist, Morel y Wagner.

ESTA ASEGURADA LA CONCURRENCIA DE DIEZ PAISES Y 500 ATLETAS A LOS JUEGOS CENTRO AMERICANOS

Nicaragua ha de presentar un excelente team de base ball siendo en ese sport el más fuerte contendiente de Cuba

MAÑANA EMBARCA DE REGRESO A MEJICO EL SR. AGUIRRE

(Por GUILLERMO PI)

Gustosamente nos encontramos ayer nuevamente con el señor Enrique C. Aguirre, director técnico de las Olimpiadas Centroamericanas y delegado propagandista de las mismas cerca de los países que en ellas han de tomar parte y que han sido previamente invitados.

Nuestro encuentro e interviu de ayer tuvo lugar en el palco que el doctor Clemente Inclán ocupaba en el stand de Vedado Park, durante los matches de base ball de la Liga Nacional Amateur. Entre otras cosas nos dijo el señor Aguirre que estaba indicada para la mañana de hoy su visita al honorble Presidente de la República, general Gerardo Machado, del que había solicitado audiencia por mediación de los señores que aquí se hallan en contacto con él en relación con la misión que le trae a la Habana.

Al preguntarle nosotros si sabía que el Presidente hubiera firmado el Decreto de los $30.000 tan esperado, nos informó que el Primer Magistrado no lo había hecho todavía, esperando la reunión del próximo miércoles que tendrá con los Secretarios de su despacho, pues no desea el general Machado hacerlo sin la anuencia de los señores Secretarios.

También hubimos de preguntarle al delegado olímpico si organizaban en México lo referente a alojamiento y demás de los atletas y otras personas que con motivo de las olimpiadas concurrirán a la capital azteca. Nos informó que ya estaban ocupándose del asunto, que no costaría más de cinco pesos mexicanos ($2.50 americanos) per cápita, comida y alojamiento en hoteles decentes, que no sería esquilmado el concurrente a los juegos.

Le habíamos pedido con anterioridad al señor Aguirre que nos escribiera, en líneas generales, sus impresiones de las actividades que se encuentra llevando a efecto cerca de los países que se esperan concurran a México con sus atletas a las olimpiadas, y el deferente y muy amable delegado nos dió a conocer sus impresiones en el siguiente y bien razonado trabajo que damos a continuación.

NOS DICE EL SEÑOR AGUIRRE

"Dice el Presidente de la República que la representación de atletas en México será brillante y completa, pues ha cambiado totalmente de parecer después de la visita de los delegados deportivos mexicanos a este país". Así nos despedía alguna persona, alentándonos y animándonos en la muy grata comisión que desempeñábamos en los países de Centro América. En la mayoría de los casos la invitación que con toda anterioridad México les había extendido para el envío de atletas a los primeros juegos deportivos centro americanos se recibía con beneplácito, pero para corresponderla se había pensado en enviar una representación muy reducida, pero como sucede muy a menudo en otros ramos, una vez que se entablan relaciones personales, especialmente en este caso, que fueron tan cordiales como sinceras, una vez que frente a frente se pueden hacer preguntas y respuestas sobre puntos dudosos, entonces es más fácil que el entusiasmo cunda y que cristalicen los anhelos de un mandatario, de una institución deportiva o de un pueblo enviando una lucida representación a una justa en la cual se hace manifestación de la cultura y progreso de un país en proporción al número de atletas que por él participen.

Antes de salir de México fueron varias las personas que vaticinaron lo inútil y estéril que sería nuestra empresa. "¿Qué van a hacer a Centro América, nos decían, si allí lo que menos se cultiva es el deporte, quizás como embajadores del café, del cacao o del plátano, les aseguraríamos el éxito". Pues bien, casi tenemos ya establecida la Orden del Plátano, con la cual condecorar a los que así pensaban. En efecto, hay actualmente mucho ambiente deportivo en Centro América y a eso se debe principalmente el entusiasmo y cuidado con que se preparan sus huestes deportivas para no hacer un mal papel en México en octubre próximo.

La Liga Deportiva Nacional de Guatemala, que se dedica especialmente al deporte amateur, ha fomentado con singular tino el football (association), los atléticos de pista y campo, el basketball, tennis y natación, habiendo surgido por medio de torneos y campeonatos varios equipos que en ciertas ocasiones han ido a México. Los records atléticos de Guatemala son de tomarse en consideración, especialmente en vista de que son hechos sobre pistas de césped y a una altura de mas de cinco mil pies sobre el nivel del mar.

En El Salvador el movimiento de educación física fué iniciado y se ha desarrollado bajo la dirección del culto y entusiasta doctor Quiñones Molina, actual Presidente de la República. El fué el primer presidente de la Comisión Nacional de Educación Física, que es el organismo designado por el Gobierno para formular programas y difundir principios deportivos en todas las escuelas públicas, plazas de deportes, clubs, etc. Es seguro que van por buen camino, pues así mismo principió el Uruguay, y a los pocos años produjo un equipo olímpico campeón. En cuanto a deportes, predomina el basketball, el tennis y el football. En track tienen algunas notabilidades, especialmente un lanzador de la jabalina que la tira cerca de los 50 metros. Les preguntaba acerca del baseball y me decían muy ingenuamente que en ese país no lo podían jugar, pues de un buen leñazo que en cualquier otro país se sacaba un jonrón, allí les traía complicaciones internacionales, porque ese batazo traspasaba las fronteras y para recuperar la pelota había que recurrir a medios diplomáticos. La representación deportiva de El Salvador en los Juegos Centro Americanos será de fibra y bien preparada.

Nicaragua se distinguirá en los propios juegos por el excelente equipo de baseball que, sin duda, inscribirá, siendo este el que presente mayor combate al team cubano.

En Costa Rica hay verdadera pasión por el football association. Las grandes extensiones de terreno plano en las afueras de San José se ven los domingos y días festivos totalmente cubiertas por centenares de jugadores aficionados a este bello deporte. Allí nos mostraron los diputados Fonseca, y Fournier—ellos mismos decididos amantes del sport—desde los jóvenes adolescentes hasta los jóvenes ya maduros de 45

(Continúa en la página 18

EL EMERGENTE KELLY DIO UN BIANGULAR Y EMPUJO LA CARRERA DEL TRIUNFO

EL DESAFIO SE JUGO BAJO UNA PERTINAZ LLOVIZNA QUE NO CESO HASTA EL OCTAVO

CHICAGO, julio 25. (A.P.) Un triple de Jim Cooney, en el noveno inning, dió hoy al Chicago la victoria sobre el Filadelfia en el partido final de la serie, en la que triunfaron los visitantes con tres juegos por dos los locales. Los Phillies ganaron la ventaja en el séptimo inning, bateando despiadadamente al pitcher Pierce, pero el Chicago reaccionó en el octavo, empatando el score, cuando Kelly, actuando de emergente, disparó un twobagger metiendo en home a Cooney. Se jugó bajo un molesto aguacero, que no cesó hasta el octavo inning.

González anotó una carrera en el segundo inning en esta forma. Bateó un hit sencillo al left, fué a segunda por hit de Piercy y entró en home al colocar Adams un hit oportuno. En el octavo, se sacrificó para llevar a Cooney a segunda, poniéndole en condiciones de anotar al batear de two bagger Kelly.

Record del cubano:

	V.	C.	H.	O.	A.	E.
González, c.	3	1	1	8	2	0

FILADELFIA

	V.	C.	H.	O.	A.	E.
Sand, ss	5	1	0	3	3	0
Leach, cf., rf.	5	1	4	3	1	0
Mokan, rf	3	0	1	1	0	0
Grimes, 1b	4	0	1	8	0	0
Nixon, cf	3	0	0	2	0	0
Huber, 3b.	1	0	0	0	0	0
J. Wilson, c	4	1	1	4	3	1
Wrighstone, lf., 3b	4	1	3	4	3	0
Friberg, 2b	4	0	0	1	2	0
Willoughby, p	1	0	0	0	1	0
Pierce, p	0	0	0	0	0	0
Knight, p	0	0	0	0	0	0
Ulrich, p.	0	0	0	0	0	0
Dean, x	1	0	0	0	0	0
Henline, xx.	1	0	0	0	0	0
Totales	36	4	10	26	13	1

a Dos outs cuando la carrera de triunfo fué hecha.
x Bateó por Willoughby en el 5o.
xx Bateó por Pierce en el 7o.

CHICAGO

	V.	C.	H.	O.	A.	E.
Adams, 2b	4	1	4	3	4	0
Heathcote, rf.	5	0	1	1	0	0
Freigau, 3b	5	1	1	0	1	0
L. Wilson, cf	5	0	2	3	0	0
Stephenson, lf	4	1	2	0	0	0
Grimm, 1b	4	0	1	8	0	1
Cooney, ss	4	1	2	4	1	0
González, c.	3	1	1	8	2	0
Piercy, p.	3	0	2	0	1	1
Blake, p	0	0	0	0	0	0
Bush, p	0	0	0	0	0	0
Kelly, x	1	0	1	0	0	0
Scott, xx	0	0	0	0	0	0
Totales	38	5	17	27	9	2

x Bateó por Blake en el 8o.
xx Corrió por Kelly en el 8o.

Anotación por entradas

Filadelfia	000 001 300—4
Chicago	210 000 011—5

Sumario

Two base hits: Leach. Sacrifice hits: González. Strikeouts Knight 1. Ulrich 1; Piercy 4; Blake, 2. Bases por bolas: Willoughby 1; Knight 1; Ulrich 2; Piercy 1. Pitcher ganador: Bush. Pitcher perdedor: Ulrich. Quedados en bases: Filadelfia 7; Chicago 10. Wild pitch: Blake. Umpires: Reardon, Moran y Quigley. Tiempo: 2.17.

EL ITALIANO MARTINETTI Y EL HOLANDES MOESKOPS GANAN LOS CAMPEONATOS

MILAN, julio 25. (A. P.)—Martinetti, de Italia, y Moeskops, de Holanda, ganaron, respectivamente, los campeonatos de velocidad en bicicleta amateur y profesional.

En los finales del torneo por el título amateur, quedó en segundo lugar Galvainga, de Francia, y en tercero el holandés Mazairach.

En los finales del profesional, el italiano Moretti quedó en segundo, y en tercero el francés Michard.

AL BATEAR BABE RUTH SU TRIGESIMO HOME RUN DIO EL TRIUNFO A LOS SUYOS

SU BATAZO PRODUJO DOS CARRERAS Y LOS WHITE SOX SOLO PUDIERON HACER UNA

NUEVA YORK, julio 25. (A.P.) El trigésimo jonrón dado por Babe Ruth en esta temporada, con Gehrig en base, en el sexto inning, dió a los Yankees hoy su quinta victoria consecutiva sobre los White Sox del Chicago, por score de 2 a 1.

Singles bateados por Mostil y Hunnefield y un sacrifice de Falk, dieron a los visitantes su única carrera en el primer inning.

Harris, rightfielder del Chicago, realizó la jugada más saliente del desafío al coger una terrible línea de Hoyt en el quinto inning.

CHICAGO

	V.	C.	H.	O.	A.	E.
Mostil, cf.	3	1	2	5	0	0
Hunnefield, ss.	4	0	1	3	1	0
Falk, lf.	4	0	0	2	0	0
Sheely, 1b	4	0	1	7	0	0
Harris, rf	4	0	1	2	0	0
Kamm, 3b	4	0	0	1	0	0
Morehart, 2b	4	0	1	0	1	1
Schalk, c	2	0	1	4	0	0
Blankenship, p.	1	0	0	0	2	0
Thomas, p	0	0	0	0	0	0
McCurdy, x	1	0	0	0	0	0
Lyons, xx	0	0	0	0	0	0
Barrett, xxx	1	0	0	0	0	0
Totales	32	1	7	24	4	1

x Bateó por Blankenship en el 8o.
xx Corrió por Sheely en el 9o.
xxx Bateó por Schalk en el 9o.

NEW YORK

	V.	C.	H.	O.	A.	E.
Combs, rf	4	0	0	6	0	0
Koenig, ss	3	0	1	2	3	0
Gehrig, 1b	3	1	0	6	0	0
Ruth, lf	2	1	1	2	0	0
Paschal, rf	3	0	1	2	0	0
Lazzeri, 2b	3	0	0	4	1	0
Gazella, 3b	3	0	0	0	0	0
Dugan, 3b	0	0	0	0	0	1
Severeid, c	3	0	1	5	2	0
Hoyt, p.	3	0	1	0	1	0
Carlyle, x	1	0	0	0	0	0
Totales	28	2	5	27	7	1

Anotación por entradas

Chicago	100 000 000—1
New York	000 002 00x—2

Sumario

Home run: Ruth. Two base hits: Severeid, Hoyt. Sacrifice hits: Blankenship, Gehrig, Paschal. Double plays: Lazzeri y Koenig. Strike outs Hoyt 3, Blankenship 3. Bases por bolas: Hoyt 2; Blankenshiy 2; Thomas 2. Quedados en bases: Chicago 7; New York 5. Pitcher perdedor: Blankenship. Umpires: Geisel, Hildbrant y Moriarity. Tiempo 1.40.

ALMUERZO EN EL LOMA

Al mediodía de ayer le fué ofrecido un almuerzo-homenaje a Rogelio París y sus compañeros de team de la Copa Davis, Raúl Chacón y Vicente Banet, por un grupo de amigos de la simpática sociedad viboreña, en los que figuraba casi toda la Directiva del Loma Tennis con su presidente, señor Eliseo Guzmán, que por cierto fué reelecto momentos antes del almuerzo al celebrarse elecciones.

Asistió también la Federación Cubana de Lawn Tennis, con su presidente señor Willy Villalba, y los señores Benítez, Guzmán y Jorge (Bebito) Sánchez.

LOS CINCO PRIMEROS BATEADORES DE LAS GRANDES LIGAS

NUEVA YORK, julio 25.—(A. P.) —Los cinco primeros bateadores de las dos grandes ligas americanas, después de compilar los juegos celebrados en el día de hoy, son los siguientes:

LIGA NACIONAL

	J.	V.	C.	H.	Ave.
Hargrave Cin.	55	159	20	61	384
Bressler, Cin.	70	234	45	86	368
Grantham, Pitts	80	246	35	87	354
Traynor, Pitts.	88	326	50	115	353
Bell, S. L.	90	350	52	123	351

Leader hace un año Hornsby del San Luis, con 401.

LIGA AMERICANA

	J.	V.	C.	H.	Ave.
Fothergill. Det.	61	198	36	81	409
Ruth, N. Y.	94	305	92	115	377
Manush, Det.	77	260	54	97	373
Meusel, N. Y.	66	260	52	95	365
Burns, Cle.	94	376	66	136	362

Leade hace un año, Speaker, del Cleveland, con 402.

EN LA LIGA DEL ESTE

NUEVA YORK, julio 25.—(A. P.) —A continuación van los resultados de los juegos celebrados en el día de hoy en la Liga Oriental: Providence le ganó dos juegos al Pittsfield, 5 por 4 y 12 por 1. Hartford hizo tres carreras y dió los nueve ceros al Bridgeport. New Haven y Waterbury dividieron honores, ganando aquél el primero 4 por 2 y perdiendo el segundo 2 por 1. El Springfield y Albany dividieron los honores: Albany ganó el primero 4 por 3 y perdió el segundo 14 por 9. Eckelson, pitcheó el segundo juego del Providence y permitió seis hits.

JESS PETTY DERROTO AL PITTSBURGH SUPERANDO A JOE BUSH EN EL PITCHER

TRYNOR FUE EL QUE MEJOR BATEO DISPARANDO UN TRIPLE, UN DOBLE Y UN SINGLE

PITTSBURGH, julio 25. (A.P.)—Jess Petty sobrepujó hoy a Joe Bush en el box y el Brooklyn derrotó al Pitsburg, con score de 3x1.

Zack Wheat dió un cuadrangular mientras Fournier dió dos dobles y un single. Traynor fué el que mejor bateó por los Piratas dando tres hits, incluyendo un doble y un triple.

PITTSBURGH

	V.	C.	H.	O.	A.	E.
Carey, cf	3	1	0	1	0	0
Waner, rf.	4	0	2	4	1	0
Cuyer, lf.	4	0	1	2	0	0
Wright, ss	4	0	0	3	2	1
Traynor, 3b	4	0	3	3	4	0
Grantham, 1b	3	0	1	7	0	1
Barnhart, x	1	0	0	0	0	0
Rawlings, 2b	3	0	0	0	4	0
McInnis, xx	1	0	0	0	0	0
Smith, c	3	0	0	4	1	0
Bush, p	3	0	0	0	0	0
Totales	33	1	7	24	12	2

x Bateó por Grantham en el 9o.
xx Bateó por Fawlings en el 9o.

BROOKLYN

	V.	C.	H.	O.	A.	E.
Fewster, 2b	5	0	2	2	0	0
Jacobson, cf.	5	1	1	8	0	0
Fournier, 1b.	4	1	3	9	0	0
Wheat, lf	3	1	1	1	0	0
Herman, rf	2	0	1	2	0	0
Marriott, 3b	4	0	0	1	2	0
Butler, ss	2	0	0	1	4	0
Hargraves, c.	3	0	0	3	1	0
Petty, p	4	0	0	0	3	0
Totales	32	3	8	27	10	0

Anotación por entradas

Pittsburgh	001 000 000—1
Brooklyn	000 010 20x—3

Sumario

Two base hits: Traynor, Waner, Fournier 2; Herman. Three base hit. Traynor. Home run: Wheat. Bases robadas: Cuyler. Quedados en bases: Pittsburgh, 6; Brooklyn, 11. Bases por bolas: Petty, 1; Bush, 6. Strikeouts: Petty, 3; Bush, 2. Umpires: Wilson, McLaughlin y Klen. Tiempo: 1.50.

PROGRAMA DE LAS PELEAS QUE SE CELEBRARAN ESTA SEMANA EN LOS E. UNIDOS

LUNES

Dexter Park Arena.—Tony Conzoneri vs Manny Wexler; Johnny Kochansky vs Benny Gould; Lew Kersh vs Billy Humphry; Ralph Cohen vs Joe Cattie; Jimmy Mendoza vs Al Mitchell, seis rounds cada una; Eddie Goldenburg vs Willie Pierson, cuatro rounds.

Coney Island Stadium.—Amateur bouts.

MARTES

Queensboro Stadium, Long Island City.—Red Chapman vs Babe Herman; Frankie García vs Altripoli, diez rounds cada una; Cy Schindie vs Loe Willets, seis rounds; Johnny Murton vs Danny Smith, y Lew Moskowitz vs Murray Fuchs, cuatro rounds cada una.

Golden City Arena, Canarsie.—Henry Goldberg vs Johnny Darcy; Henry Usse vs Tommy Gerval, diez rounds cada una; Pietro Corri vs Lew Barba, seis rounds; Otto Goldberg vs Eddie Saffer; Frankie Proto vs Tommy Brady, cuatro rounds cada una.

Steeplechase A. A., Rockaway Beach.—Amateur bouts.

MIERCOLES

Mitchell Field, L. I.—Eddie Burnbrook vs Charlie Hahn, diez rounds.

Starlight Park, Bronx.—Amateur bouts.

JUEVES

New Madison Square Garden.—Benny Bas vs Johnny Farr; Billy Wallach vs Tommy Farley; Lew Tendler vs Mickey Forkins, diez rounds cada una; John Patrick Sullivan vs Harry Gaba; seis rounds.

Crescent A. C., Brooklyn.—Amateur bouts.

102 Medical Rgt. Armory.—Cerrada hasta Septiembre.

VIERNES

Rockway Beach.—Joey Ross vs Scotty McKean; Davey Abad vs Harry Brandon; Joey Kaufman vs Eddie Elkins; Johnny Pilkington vs Ralph Cohen; Willie Greenspan vs Willie Brandt, seis rounds cada una; Lew Warsaw vs Johnny Locashion, cuatro rounds.

Long Beach Stadium.—All-star show.

Golden City Arena. — Amateur bouts.

SABADO

Ridgewood Grove S. C.—Leonard Neblett vs Robert DeKeyser; Billy Tobias vs Joey Enlo, seis rounds.

ESTADO DE LOS CLUBS EN LAS GRANDES LIGAS

RESULTADO DE LOS JUEGOS DE AYER

Liga Nacional

Boston, 8; Cincinnati, 4.
Chicago, 5; Filadelfia, 4.
Brooklyn, 3; Pittsburgh, 1.
New York, 5; San Luis, 6.

Liga Americana

Cleveland, 7; San Luis, 4.
Detroit, 14; Washington, 4.
New York, 2; Chicago, 1.

	Pitts.	Cin.	S. L.	Chi.	Bro.	N. Y.	Fila.	Bos.	Gdos.	Ave.
Pitts.		6	7	10	7	8	7	6	51	567
Cin.	11		11	7	8	3	9	5	54	563
S. L.	7	7		7	5	9	5	10	50	538
Chi.	6	9	10		5	5	9	6	50	532
Bro.	3	3	6	7		7	9	13	48	511
N. Y.	4	8	4	3	11		10	6	46	500
Fila.	4	2	3	4	6	6		11	36	400
Bos.	4	7	2	6	4	8	5		36	387
Pdos.	39	42	43	44	46	46	54	57		

	N. Y.	Cle.	Fila.	Det.	Chi.	Was.	S. L.	Bos.	Gdos.	Ave.
N. Y.		6	5	8	10	10	8	14	61	642
Cle.	5		9	9	8	7	7	8	53	546
Fila	10	3		4	7	7	9	10	50	532
Det.	4	8	7		6	7	10	9	51	526
Chi.	3	12	4	8		6	10	6	49	510
Was.	5	4	11	4	4		7	11	46	505
S. L.	4	8	1	9	7	5		7	41	432
Bos	3	3	7	4	5	3	3		28	301
Pdos.	34	44	44	46	47	45	54	65		

JUEGOS PARA HOY

Liga Nacional

Pittsburgh en Brooklyn
No hay más juegos señalados

Liga Americana

Boston en Filadelfia
No hay más juegos señalados

M.E.C.D. 2016

El Loma Derrotó al Yacht Club con Score de 11x2

DOS LECHADAS SE DIERON EN VEDADO PARK AYER TARDE

Los Pulgarcitos fueron los primeros en blanquear a los caribes, y luego, Vedado al Fortuna

ECHARRI BATEO DE 4-3

Dos lechadas se propinaron ayer en el ground de los marqueses. Una de los Pulgarcitos a los Caribes en el primer juego de la tarde, y la otra del Vedado al Fortuna. En el juego de Ferroviario-Universidad el pitcher Olmo dominó por completo a los batsmen caribes, permitiéndoles solamente tres hits; y para eso uno, el de Fuentefría, fué más que nada un batazo de suerte para la anotación del hit, una piedra le hizo dar el bound a la bola que era de out muerto. Hacemos esta explicación para demostrar la forma hermética en que el lanzador ferroviario se presentó en la lomita, haciendo que los inclaneros comieran mansamente en sus manos ducales.

Todo el team universitario se encuentra pasando un terrible slump, no hay quien vea la bola. Ya ahora no es solamente la falta de pitchers, son también los bateadores que están "echados" de una manera increíble. No jugó Porfirio Espinosa por haber tenido que regresar a Santo Domingo, donde lo reclamaba su clientela. Así que no hubo quien bateara; Rafaelito, el mejor bate amateur de todos los tiempos, no le da a nada, y todos los demás, sin excluir a ninguno, se encuentran en las mismas condiciones. Y no es porque le pongan a determinado pitcher estrella cualquier pitcher que sea les resulta un enigma incomprehensible a los caribes.

Así llevan perdidos cuatro seguidos, uno con el Loma, otro con el Policía, después con el Yacht y ayer con el Ferroviario. Y si han perdido con los más débiles, si exceptuamos al Policía, qué esperanza les queda al tener que batirse en lo adelante con los más fuertes del Campeonato?

Los de la efe gótica están como los universitarios, con el santo vuelto de espaldas. No ganan ni por equivocación. Tienen a Cancio y a Puig en su line up, ya que llegaron a alegar debilidad por la falta de estos jugadores. A Echarri, que es una notabilidad en la defensa de la antecámara y al bate, ayer bateó de cuatro tres a Toñito. Bien es verdad que recibieron los nueve ceros por la falta de suerte, pues en varias ocasiones con corredores en segunda y tercera no cristalizó el hit, habiéndoles pasado esto hasta en la novena entrada, que se cerró quedando un hombre colgado de la tercera almohadilla.

Ragan, el pitcher que presentó el Fortuna, lo estuvo haciendo bastante bien hasta el sexto inning en que se le perdió el home de vista, dió bases por bolas, le dieron dos hits y forzó una carrera acabando por ocupar su lugar Silvino, que estaba en el short.

Toñito Casuso volvió a demostrar su calibre de veterano glorioso, al que se le puede sacar a palos en un juego, y si no sale, como le pasó en el último juego con el policía, es por no tener sustituto, pero al domingo siguiente se presenta impertérrito y realiza una labor admirable, como lo hizo ayer precisamente contra el Fortuna, al que dejó en ocho hits, teniendo la suficiente etamina para batear un magnífico tubeyote al center.

A continuación el score:

PRIMER JUEGO
UNIVERSIDAD

	V.	C.	H.	O.	A.	E.
A. González, rf.	3	0	0	0	0	0
R. Esnard, cf	4	0	0	5	0	0
D. Fuentefría, 1b.	4	0	1	8	1	0
B. Inclán, 3b	4	0	0	4	1	0
R. Córdoba, c	4	0	0	3	1	0
C. Sánchez, lf	2	0	0	2	0	1
N. Monzón, 2b	3	0	1	0	2	2
J. Pí Muñoz, ss.	3	0	0	2	2	0
J. F. Córdoba, p.	3	0	1	0	1	2
P. Dorticós, x	0	0	0	0	0	0
J. Guasch, p	z0	0	0	0	1	0
Totales	34	0	3	24	10	5

FERROVIARIO

	V.	C.	H.	O.	A.	E.
J. López, 3b.	3	0	1	3	1	0
A. Freire, ss.	4	0	0	2	3	1
R. Ruiz, 2b	4	0	1	5	3	0
A. Rodríguez, rf	4	1	0	0	0	0
P. A. Flores, cf	4	1	1	2	0	0
J. Olmo, p.	3	1	1	1	2	0
O. del Rey, 1b	3	0	2	6	0	0
L. Barroso, c	3	0	0	6	0	0
R. Ferrer, lf	2	0	1	2	0	0
Totales	30	3	7	27	9	1

Anotación por entradas

Universidad	000	000	000—0
Ferroviario	000	300	000—3

Sumario

Stolen bases: J. López, 1; R. Ruiz, 2. Double plays: Ruiz a Freyre a del Rey; Fuentefría a Pí Muñoz. Struck outs: Olmo 6; Córdoba, 2; Guasch, 0. Bases on balls: Olmo, 1; Córdoba, 1; Guach, 0. Passed balls: Códroba. Tiempo: 1 hora 50 minutos. Umpires: V. González, y J. Magriñat. Scorer: H. Fránquiz. Observaciones: X corrió por Córdoba en el 8o. Hits a Córdoba, 7 en 7 innings y 27 v. b. Lo perdió Córdoba.

SEGUNDO JUEGO
FORTUNA

	V.	C.	H.	O.	A.	E.
G. Cancio, cf.	4	0	1	1	1	0
S. Ruiz, ss.	4	0	0	2	5	0
J. Echarri, 3b	4	0	3	1	5	0
J. Prieto, rf	4	0	1	0	1	0
A. Peña, c	4	0	0	3	0	8
L. Puig, 1b	4	0	1	10	0	1
O. Fernández, 2b.	2	0	0	2	2	0
A. Arredondo, lf	4	0	1	5	0	0
A. Raga, p.	3	0	0	0	2	0
F. Gutiérrez, x.	1	1	1	0	0	0
Totales	34	1	8	24	16	3

V. T. C.

	V.	C.	H.	O.	A.	E.
M. Sotolongo, lf	3	2	2	3	0	0
J. Calvo, cf	3	0	0	4	0	0
G. Gómez, 3b	3	0	1	2	1	0
K. Seigle, rf	4	1	2	0	0	0
R. Gallardo, 1b	3	1	1	10	0	0
G. Alfonso, 2b	3	0	1	4	1	0
J. Consuegra, ss	4	0	0	1	5	0
A. Consuegra, c	4	0	1	3	1	0
A. Casuso, p	2	1	1	3	1	0
E. Silva, rf	0	0	0	0	2	0
Totales	29	5	9	30	11	0

Anotación por entradas

Fortuna	000	000	001—1
V. T. C.	002	002	10x—5

Sumario

Three base hits: Arredondo. Two base hits: Echarri, Casuso. Sacrifice hits: Calvo. Stolen bases: Ecarri, Galardo, Seiglie y Gómez. Double plays: S. Ruiz a O. Fernández; Lancio a Puiz. Struck outs: Casuso, 2; Raga, 1. Bases on balls: Casuso, 2; Raga, 3. Dead balls: Raga a Gallardo. Tiempo: 1 hora 45 minutos. Umpires: V. González y J. Magriñat. Scorer: H. Fránquiz. Observaciones: x bateó por Fernández en el noveno.

VENCE EL LOMA AL YACHT CON FIESTA DE GRAN BATTING

El chino O'Farrill y Deschapelles fueron duramente castigados con 14 hits

DIERON DOS JONRONES

Atlético y Policía dieron un buen juego, el primero de la tarde, en el stadium de la Universidad, un juego que debió haber ganado el Atlético, pero eso "no lo paga el Rubio", saliendo al final los policías con una ganancia más en lo que va de champion. El que haya visto ese juego no podrá negar que la suerte contribuyó grandemente al éxito policíaco si hasta en la última entrada le engarzaron una línea de jonrón al catcher Reguera. Rodríguez (el Nevero) se mostró bastante wild, dando seis bases "honoris causa", por lo que tuvo que sacar la cara por él Ignacio Ruiz, terminando bien en los seis innings, sin dar una sola base por bolas malas.

El Loma se encargó después de convertir su juego con el Yacht Club en una fiesta de bateadores. Los lomistas se divertieron fongueándoles las curvas, y las rectas y todo lo que mandaban sobre home, al chino O'Farrill y a Deschapelle. Nada menos de catorce hits, de todos tamaños, entre ellos dos jonrones, uno de Rodríguez y otro de Hernández.

Palmero, con su sonrisita y su bola boba, los tuvo mansitos toda la tarde, dominándolos en los momentos de peligro y haciéndoles batear sus hits desperdigados, pudiendo a duras penas anotar dos carreras. Toda la novena del Yacht Club lucía insignificante ayer en manos de los muchachos del Loma Tennis. Bien es verdad que Santiaguito Lanier sirvió de coach, después de haberse banqueteado, haciéndolo a las mil maravillas.

A continuación los scores:

PRIMER JUEGO
POLICIA

	V.	C.	H.	O.	A.	E.
C. Hernández, 1b.	4	0	0	10	0	0
Castro, c	3	1	2	8	1	0
Ballesteros, 2b.	4	0	1	3	3	0
Puig, cf	5	0	2	3	1	0
Vietti, ss.	5	2	1	0	7	0
Maura, rf.	4	1	2	0	0	0
Arencibia, lf	1	0	0	0	0	0
Sansirena, 3b.	3	0	0	2	0	1
Rodríguez, p	2	0	3	0	0	0
García, lf.	3	0	3	1	3	1
I. Ruiz, p	2	0	0	0	2	0
Totales	36	4	11	27	17	2

ATLETICO

	V.	C.	H.	O.	A.	E.
Ortega, cf	4	0	0	2	0	0
González, 3b	1	0	0	1	0	0
P. Ruiz, lf	3	0	1	0	0	0
Acosta, rf	4	0	1	2	0	0
Quesada, 1b	3	1	1	10	1	0
Maestrey, 2b	2	1	0	4	5	0
Palencia, ss	2	0	1	2	3	1
Reguera, c	4	0	1	4	1	0
Lorenzo, p	3	0	0	2	1	0
Reyes, 3b	2	1	1	1	2	0
Totales	28	3	6	27	13	1

Anotación por entradas

Policía	002	000	200—4
Atlético	000	200	010—3

Sumario

Three base hits: Reguera, C. García. Two base hits: Maura. Sacrifice hits: Ballesteros, Palencia. Stolen bases: Maura, García. Double plays: Puig a Hernández; Maestrey a Quesada a Reyes; García a Vietti a Hernández. Struk outs: Lorenzo 4; Rodríguez 4. I. Ruiz 3. Bases on balls: Lorenzo 3; Rodríguez 6; I. Ruiz 0. Dead balls: Lorenzo a Castro, a Hernández.. Tiempo: 2 horas 10 minutos. Umpires: Atán, home, Cabrera, bases. Scorer: Julio Fránquiz. Observaciones: hits a Rodrigue 0 en 3 innings y 9 v. b.

SEGUNDO JUEGO
YACHT CLUB

	V.	C.	H.	O.	A.	E.
Manrara, 2b	4	0	0	1	4	0
Tapia, c.	4	0	0	9	2	0
Salazar, ss	4	1	2	2	2	2
O'Farrill, lf., p.	3	1	1	1	1	1
C Deschapelle, p lf	4	0	1	1	0	1
Il. Deschapelle, 1b.	4	0	1	9	0	0
Suero, 3b	2	0	1	0	0	0
Il. Deschapelle, rf.	0	0	0	0	0	0
Calvo, cf	2	0	2	1	0	0
Hernández, rf., cf.	3	0	0	0	0	0
Arguelles, 3b	2	0	1	0	3	1
Beek, rf.	1	0	0	0	0	0
Gutiérrez, x	1	0	0	0	0	0
Totales	34	2	9	24	12	5

LOMA

	V.	C.	H.	O.	A.	E.
Aguilera, c.	4	2	3	9	3	0
Kamer, rf	4	3	1	1	0	0
Rodríguez, lf.	4	2	2	2	0	0
Lara, cf.	5	2	4	1	0	0
Hernández, 2b., 1b	4	1	1	4	1	1
Casuso, 1b	4	0	1	7	0	0
Lavín, ss.	4	0	0	2	1	0
Ullivarri, 3b	4	1	2	1	1	0
Palmero, p	4	0	0	0	4	0
Sarría, 2b	1	0	0	0	1	0
Totales	38	11	14	27	11	1

Anotación por entradas

Yacht Club	011	000	000—2
Loma	310	033	01x—11

Sumario

Home runs: Rodríguez, Hernández. Three base hits: Lara, O'Farrill. Two base hits: Argüelles. Sacrifice hits: Lanier, Rodríguez. Stolen bases: Ullivarri 2; Aguilera; A. Deschapelle, Hernández. Struck outs: Palmero 9; C .Deschapelle 0; O'Farrill 7. Bases on balls: Palmero 0; O. Deschapelle 2; O'Farrill 0. Dead balls: Palmero a O'Farrill. Tiempo: 2 horas. Umpires: Atán, bases; Cabrera, bases. Scorer: Julio Fránquiz. Observaciones: x Bateó por Hernández en el 9o.

EL PARTAGAS QUIERE JUGAR CON CUALQUIER TEAM EL PROXIMO DOMINGO

El Club Partagás, la novena que dirige Pancito Martínez en el Campeonato Inter-Fábricas, y que no tiene juego señalado para el domingo entrante, desea jugar con cualquier team del interior que se considere con "flus" para ganarle.

El club que acepte el reto puede escribir a su manager Panchito Martínez a Maloja 150 y medio.

JUVENTUD ASTURIANA Y OLIMPIA RESULTARON VENCEDORES EN LOS DOS PRIMEROS PARTIDOS DEL CONCURSO OMEGA EFECTUADOS AYER TARDE

Las huestes que ahora capitanea el diminuto Argüelles parece que anotarán otro triunfo en opción al valioso trofeo.—Santander y Baleares hicieron una gran exhibición

(POR "PETER")

Con bastante éxito se celebraron ayer los dos primeros encuentros del Concurso Omega, contienda que fué iniciada el año pasado con un triunfo hermoso de los muchachos de la Juventud Asturiana. Este año por lo visto los astures que capitanea ahora el diminuto Argüelles van a repetir su hazaña, pues el Fortuna, que sería a nuestro entender uno de los equipos que más resistencia les haría, parece que se marcha a Costa Rica, hambriento de conquistar triunfos internacionales como lo hizo el año pasado. El Real Iberia y el Hispano, se encuentran actualmente flojos. Y el Cataluña, que tiene un equipo de bastante consideración tiene arriba una "jettatura" que no hay forma de que la deje. Solamente el Olimpia queda para dar que hacer a los equipiers de Prado 127.

En los partidos de ayer la Juventud Asturiana le ganó al Cataluña por la mínima diferencia, (2x1) pero en honor a la verdad, debieron haber ganado por mayor margen, si tenemos en cuenta todo el tiempo que estuvieron dominando a sus rivales. Y no solo sucedió esto, sino que a poco los catalanes les empatan a última hora, únicamente la fatalidad obligó salir derrotados a los chicos de Badía.

Y en el segundo match el Olimpia cogió los mangos bajitos con el Hispano que se presentó con cuatro reservas, y además sus equipiers regulares no pudieron desarrollar su juego habitual por lo mismo que no tenían quien los ayudase. Los Olimpistas se impusieron en todos los momentos y ganaron por dos a cero.

Los árbitros? Mattievich y Heredia tuvieron un arbitraje fácil y cumplieron. Weiss no lo hizo tan bien como en anteriores salidas.

Digamos ahora algo de los partidos:

SANTANDER Y BALEARES

Estos equipos que fueron los vencedores en las series A y C de Segunda Categoría, jugaron el primer match de la serie decisiva.

Resultó un partido bastante movido e interesante. El primer tiempo resultó un empate a un goal. I en el segundo tiempo no varió; ambos clubs demostraron mucha codicia y los goalkeepers hicieron un derroche de juego excelente. A los pocos minutos de comenzar este half hubo un penalty a favor del Baleares, pero éste no fué muy bien tirado y sí muy bien blocado por el guardameta del Santander, que lo echó a corner.

Se jugó duro sin llegar a la violencia.

Quedaron empatados 1x1.

Y Mattievich arbitró muy bien.

JUVENTUD-CATALUÑA

Nicolás Weiss es el árbitro de este primer match en opción al trofeo Reloj Omega.

Elije Argüelles y saca Cataluña.

Los equipos se alinean así:

Juventud:
Amador.
Constante y Gonzáles.
López, Rodríguez, Mieres.
Costales, Argüelles, Moro, Avelino y Lamar.

Cataluña:
Domingo.
Campillo, Charles.
Fernando, Codina, Fábregas.
Galcerán, Garí, Janozzo, Montaña y Llovera.

Son las tres menos diez.

Se dan las primeras patadas muy sosamente y Argüelles cae al suelo, sin recibir golpe. Se le asiste.

Continúa el juego, esta vez más animado y aunque los astures acosan a los catalanes éstos hacen un juego más bonito. El primer shoot es a la puerta del Cataluña, obra de Argüelles, blocando el keeper catalán.

A las tres en punto, después de un movido peloteo frente al marco catalán Moro chuta cruzado a goal y metió el primer tanto, incrustando el esférico por la izquierda del portero.

Se imponen los astures que están a favor de viento.

A las tres y cinco se tira el primer corner al Cataluña, sin consecuencia.

Charles es uno de los más distinguidos en el embotellamiento de su club.

Constante y Mieres cortan los pocos avances que inician los catalanes. Sobre todo, Mieres que no deja llegar una pelota a Galcerán.

A las tres y cuarto, en un avance del quinteto catalán, Montaña recibe un golpe y tiene que abandonar el juego breves instantes.

Faltan diez minutos. Hay un freekick contra Cataluña que se estrella en el larguero.

Un shoot formidable del extremo derecha astur fué limpiamente despejado por el guardameta catalán, de puño. Pocos minutos después hay otro ataque, pero esta vez por el ala opuesta y tiene otra gran actuación el portero catalán.

Termina el primer tiempo 1x0 a favor de los toros de la Juventud.

El segundo half comienza a las cuatro menos trece minutos (no se puede ser más exacto).

Ahora tienen los catalanes a su favor a Eolo. A pesar de esto la Juventud hace el primer avance, y pierden el segundo al medir mal Costales de cabeza una bola que va a out.

Otro avance astur que despeja Domingo de un fuerte patadón.

A los cinco minutos exactos, otra arrancada: un pase de Argüelles a su extremo, quien centra y el Moro toca el balón y marca el segundo goal.

Hay un melee y en ella Codina y Argüelles se van a las manos, pero el árbitro no los ve.

Hay dos corners casi seguidos, sin consecuencias, en el marco catalán.

Se va violentando el juego y el árbitro parece que va perdiendo los papeles.

Se castiga con un corner injusto al Cataluña, pero sin consecuencia.

Un shoot tremendo de Avelino se estrella en el poste.

Castigo injusto a la Juventud que a poco termina en goal; la suerte que el chut fué por alto.

En una gran jugada el extremo izquierda astur le quita la pelota al back y sólo avanza frente a Domingo, chutando a goal, pero el keeper despeja.

Filigraneando, Costales llega con la pelota hasta la línea de goal, pero no puede centrar la bola porque se le carga de mala manera. El árbitro no castiga.

Faltan siete minutos. Un ataque catalán, Fernando hace un pase a Janozzo y éste de un formidable chut batió las redes de Amador.

Poco afortunados estuvieron los catalanes a última hora; de haber tenido un poco de suerte nada más, hubieran conseguido el empate.

HISPANO Y OLIMPIA

A los dos minutos de juego ya habían chutado a goal los olimpistas, provocando dicho shoot un corner que no tuvo consecuencias.

El Olimpia está a favor de viento y tiene al Hispano reducido en su terreno. En una melee junto a la puerta del Hispano hay un shoot desconcertante que Daniel intercepta y hace el despeje.

A los 15 minutos un corner al Hispano sin consecuencias.

Dos veces se ha podido Bernardino colar en campo contrario, pero sin lograr abrir el marcador.

Un centro de Freyre lo va a interceptar Carracha y se le desvía la bola y va a corner. Se tira por fuera.

A las cinco y siete minutos el centro delantero olimpista marcó el primer goal de un shoot por bajo y cruzado al que no valió el "plongeón" de Daniel.

El Olimpia está dominando, pero Pinilla está tirando todos sus centros muy abiertos y el aire los echa fuera.

Muy floja está la línea de ataque del Hispano. En una de las pocas veces que llegaron los forwards negro y amarillos frente a Zamorita, Cadavieco se vió solo a pocos pasos de la puerta, pero le entró "calambrilla" y perdió una gran oportunidad para el empate.

Termina el primer tiempo por 1 a 0 a favor del Olimpia.

Ahora en el segundo tiempo el Hispano juega a favor de viento.

Está más agresivo el Hispano. En diez minutos de juego ya ha shootado dos veces a goal, pero en ambas ocasiones carecen los tiros de dirección.

Dos avances también han tenido los olimpistas; en uno de ellos hizo el despeje Daniel y en el otro, Martín Santos.

A los diecinueve minutos Polon hace un centro divino y Suárez no tuvo más que meterle la cabeza para desviarlo y meterlo en la red que cuida Daniel, marcando el segundo goal.

Seguidamente a este goal Freyre asesinó a Daniel a boca de jarro, pero el tiro dió en el larguero e hizo extremecer todo el goal, pero no entró.

Freyre mete otro goal, pero está offside y el árbitro lo anula.

Martín Santos echa a corner una bola y no trae consecuencias.

Y en este segundo tiempo no hubo más nada digno de mención.

He aquí la alineación de los equipos:

Hispano:
Daniel.
Villar y Martín Santos.
Santos, Torres y Florencio.
Ojeda, Cadavieco, Bernardino, Solano y Touriño.

Olimpia:
Mas.
Ignacio y Diez.
Gayloy, Sánchez y Egusquiza.
Freire, Polon, Cabanas, Suárez y Pazos.

Por la mañana debieron haberse celebrado tres partidos en el campo de la Juventud Asturiana, pero solo se celebró uno, el de Vigo y Olimpia que ganaron los gallegos con anotación de 2x1.

El match de Santander y Juventud (Reservas) se suspendió por ausencia del primero de los equipos citados.

Y el encuentro de Hispano-Iberia tuvo que suspenderse porque el Deportivo Hispano América al tener que echar mano de cuatro de sus reservas para el primer equipo, tuvo que retirar de la contienda de los reservistas a su team.

PETER.

CIRILIN OLANO SE ESTA ENTRENANDO PARA EL SABADO 31

El gran peso ligero belga, Armando Shakell no se duerme en los laureles y trabaja duro

Peleará el oriental Goyito

Cirilín Olano se está entrenando furiosamente para su pelea con Armando Shakell. Y únicamente haciéndose dueño de una preparación de esa índole podrá conquistar un triunfo sobre su adversario del día 31. Armando Shakell derrotó a Aramís del Pino y al derrotar al Mosquetero Anaranjado nos demostró dos cosas: que él es una estrella del ring y que Aramís del Pino pugilísticamente ha muerto para siempre. Porque después de la estropeadura que le propinó Armando Shakell no creemos que el Mosquetero se decida a librar un nuevo intento entre las cuerdas del ring.

EL CUBANO HECHO UN "TORO"

Ayer por la tarde tuvimos oportunidad de presenciar el training de Olano. Sinceramente confesamos que nunca en otra ocasión lo hemos visto tan ligero, ni tampoco desarrollando tanta dureza con su mano derecha.

Ya cuando Cirilín peleó con Pedro Isla, al que derrotó en pocos momentos, los fanáticos advirtieron grandes mejoras en las facultades de nuestro campeón nacional de peso ligero. Desde hace poco tiempo su punch ha ganado intensidad, sus piernas se mueven con más control y todos los golpes que Cirilín dispara llevan más certeza y por regla general atinan en la anatomía del contrario.

Pero confesemos que para que Cirilín Olano pueda derrotar a Shakell, o al menos hacer un papelito airoso frente al hermano de Arturo, tiene que ir al ring en las mejores condiciones de su vida.

Si bueno, si digno de elogios es Arturo Shakell, mejor y más digro de ser encomiado nos resulta Armando. Este último es un lightweight que tiene todos los poquitos, y contra la opinión de los fanáticos y de muchos críticos, nosotros sostenemos que el más pequeño de los hermanos belgas posee un punch fuerte, lo suficientemente fuerte para derribar a cualquier contrario de su peso si logra alcanzarlo con un golpe certero.

En nuestro artículo de mañana con relación al magno programa del día 31, nos ocuparemos extensamente del encuentro entre Goyito Rico y Jesús Rodríguez. El heavyweight del interior de la Isla es maravilloso, promete mucho y de raro nada tendría que dentro de poco tiempo lo viéramos luciendo el campeonato nacional de su peso.

RESULTADO DE LAS CARRERAS DE AYER

PRIMERA CARRERA. Seis Furlones. Para ejemplares de tres años y más. Reclamable. Premio: 300.

Caballos	Peso	Jockeys	1o	2o	3o
Lady Colito	107	A. Perdomo	$5.20	$ 3.60	$ 2.50
Caesar	107	J. Guerra	———	40.00	6.80
Anticipation	102	A. Ramírez	———	———	6.80

Tiempo: 1. 2|5. Ganador, yegua de 5 años, hija de Colinet-Lady Willie, propiedad del Criollo Stable.
También corrieron: Tufter, Polar Cub, Ponce, Eternity, King Cole, Lindaita y Joymaker.

SEGUNDA CARRERA. Seis Furlones. Para ejemplares de tres años y más. Reclamable. Premio $300.

Caballos	Peso	Jockeys	1o	2o	3o
Fair Trial	112	A. Bodair	$36.80	$ 9.40	$ 6.00
Alazon	107	A. Perdomo	———	8.60	8.00
Solomon's Favor	109	M. García	———	———	6.00

Tiempo: 1.20. Ganador jaca de 5 años, hijo de Trialby Jury-Mint O'Or, propiedad de Edwards y Johnson.
También corrieron: June Day, The Creole, Suzuki, Buddie Kean, Sea Board y Anna M. Dougherty.

TERCERA CARRERA. 5 Furlones. Para ejemplares de 4 años y más Reclamable. Premio $300.

Caballos	Peso	Jockeys	1o	2o	3o
Occidenta	111	A. Perdomo	$ 8.20	$ 3.80	$ 2.80
Reliability	108	A. Goyanes	———	3.80	2.80
Charles J. Craigmile	106	M. Monzón	———	———	3.20

Tiempo: 1.04 2|5. Ganador jaca de 7 años, hija de Finn-Star of the West, propiedad del Mercedes Stable.
También corrieron: Chow Chaw, Glittergold y Gaffney Lass.

CUARTA CARRERA. Cinco Furlones. Para ejemplares de 3 años y más. Reclamable. Premio $250.

Caballos	Peso	Jockeys	1o	2o	3o
North Wales	113	Woodstock	$17.60	$ 8.20	$ 4.80
Herbier	108	Fernández	———	12.00	8.40
The Sapling	110	Alonso	———	———	4.40

Tiempo: 1.06 2|5. Ganador, jaca de 7 años, hija de Bachelors Hope-Grecian Bend, propiedad de Mrs. M. V. Daly.
También corirreron: Star Time, Mill Gate, Huttontrope, First Bluh, Silver King, Rubita, The Pirate, Ed Garirson y Noble Lady.

QUINTA CARRERA. Cinco Furlones. Para ejemplares de tres años y más. Reclamable. Premio $400.

Caballos	Peso	Jockeys	1o	2o	3o
Carlota	99	A. Goyanes	$ 4.80	$ 3.20	$ 2.20
Bray Annie	104	A. Perdomo	———	5.00	2.40
Sunny Girl	113	J. Cedar	———	———	2.20

Tiempo: 1.04 1|5. Ganador, potranca de 3 años, hija de Harmonique-Lady Jane Gray, propiedad del Caimito Stable.
También dorrieron: Zig Zag, Lady Newton y Miss Fortune.

SEXTA CARRERA. Milla y 70 Yardas. Para ejemplares de 3 años y más. Handicap. Premio $500.

Caballos	Peso	Jockeys	1o	2o	3o
Starmatia	107	P. Keforer	$ 6.80	$ 2.20	———
Futuro	114	A. Perdomo	———	2.20	———
Muriel S.	92	A. Goyanes	———	———	———

Tiempo: 1.50. Ganador, potranca de 4 años, hija de Sarmatian-Stellata, propiedad de Irrepressible Stable.
También corrió: Mrs. Finlay.

SEPTIMA CARRERA. Milla y 1|16. Para ejemplares de tres años y más. Reclamable. Premio $400.

Caballos	Peso	Jockeys	1o	2o	3o
Restful	105	Woodstock	$ 8.80	$ 3.00	$ 2.40
Flush Royal	105	Perdomo	———	3.80	2.40
Lagoon	99	Fernández	———	———	2.40

Tiempo: 1.54 2|5. Ganador, yegua de 9 años, hija de Smile-Mexicanna, propiedad de J. W. Overby.
Tambié;n corrieron: Pepperette, Salvage y Colossus.

OCTAVA CARRERA. Milla y Cuarto. Para ejemplares de 4 años y más. Reclamable. Premio $350.

Caballos	Peso	Jockeys	1o	2o	3o
Dantzic	112	Cedar	$ 5.40	$ 3.40	$ 3.20
Debadou	106	Perdomo	———	6.80	12.00
Wolf Jr.	111	Budoir	———	———	4.80

Tiempo: 2.15. Ganador, jaca de 8 años, hija de Bryn Maror-Dance Spirit, propiedad de T. C. Edwards.
También corrieron: Grenadier II, Toy Along, Clearfield, Vera's Choice y Blowing Bubbles.

ESTADO GENERAL DEL CAMPEONATO DE HAND BALL

DEL CLUB DEPORTIVO HISPANO AMERICA, TERMINADA LA PRIMERA VUELTA DEL MISMO

PRIMERA CATEGORIA

	J.	G.	P.	Puntos
Antonio Munyet	9	8	1	8
Amador de los Ríos	9	7	2	7
Enrique Ibáñez	9	7	2	7
Daniel Sánchez	9	6	3	6
Antonio H. Vidal	9	5	4	5
Jorge Morales	9	4	5	4
Evelio Diviñó	9	3	6	3
Salvador Menéndez	9	3	6	3
Vicente Villar	9	1	8	1
Manolo Villanova	9	1	8	1

SEGUNDA CATEGORIA

	J.	G.	P.	Puntos
Dr. Enrique A. Llanio	13	11	2	11
Bernardino Miguez	13	11	2	11
Evaristo Díaz	13	11	2	11
Eduardo Sevilla	13	10	3	10
Alberto Carbonell	13	9	4	9
Manuel Arias Menes	13	8	5	8
Miguel Soler	13	8	5	8
Ramón Vaquero	13	6	7	8
Pedro Fructuoso	13	5	8	5
Teófilo Hernández	13	4	9	4
Jesús Molejón	13	4	9	4
Vicente Novo	13	3	10	3
Tomás Julia	13	1	12	1
Dr. Félix Suárez	13	0	10	0

TERCERA CATEGORIA

	J.	G.	P.	Puntos
Enrique Hernández (Americano)	9	8	1	8
Pedro Merino	9	7	2	7
Pantaleón Agüero	9	6	3	6
Martín Santos	9	6	3	6
José García	9	6	3	6
Víctor Santos	9	4	5	4
Félix Lacabe	9	4	5	4
Juan Reverter	9	3	6	3
Miguel Corral	9	0	9	0
José Vázquez	9	0	9	0

Antonio GOMEZ,
Secretario.

Habana, 24 de julio de 1926.

CHARLEY "PHIL" ROSENBERG FIRMO UN CONTRATO PARA PELEAR CON BUD TAYLOR

CHICAGO, julio 25. (A. P.)—Charley "Phil" Rosenberg, campeón bantam weight del mundo, firmó esta noche un contrato para defender su título contra Bud Taylor, el pugilista rubio de Terre Haute, Ind. en una lucha a diez rounds con decisión del referee que se celebrará en los primeros días de septiembre.

El promotor Jim Mullen tiene el propósito de que la pelea se celebre en el parque de base ball de los Cubs en la noche del 10 de septiembre en vez del Día di Trabajo por la tarde, como se pensó al principio, a cuyo efecto solicitará la necesaria licencia de la Comisión Atlética del Estado, el martes próximo.

Taylor, desde hace mucho tiempo considerado como un digno rival de la corona de Rosenberger, ha estado persiguiendo al neoyorquino por espacio de varios meses con el fin de obligarle a aceptar un match por el campeonato. El manager de Taylor, Eddie Long, se tiene entendido que ha garantizado al campeón $45,000.

LOS MUCHACHOS DE LA CORONA DAN UNA MALISIMA EXHIBICION CON EL CREDITO Y PERDIERON POR 8 A 3

En el match inicial triunfaron los chicos de Cabrera por ancho margen.—Peña y "Charleston" fueron los más distinguidos; este último se robó el home en el segundo inning.

HOY Y EL JUEVES HABRA JUEGOS

Punch y Crédito fueron los vencedores en los juegos mañaneros de ayer en Almendares Park, en opción al Campeonato Inter-Fábricas. Los muchachos de Cabrera derrotaron fácilmente a los Romeo y Julieta, con anotación de 10 por 3 y La Corona perdió con los "leaders" del Campeonato con score de 8x3.

Los "punchistas" tuvieron un rally en el sexto inning y se anotaron la friolera de ocho carreras con las cuales metieron el juego en lo más recóndito del refrigerador.

Peña, el inicialista del Romeo y Julieta, se anotó un cuadrangular.

Otro de los distinguidos al bat fué Toledo, que dió un double y un single.

En el segundo encuentro los muchachos de La Corona comenzaron muy bien, haciendo dos carreras en el inning inicial, y luego otra en el segundo inning hecha por M. Díaz ("Charleston") que se robó tercera y home dando una magnífica demostración de running. Pero ni aun con ventaja se creció el team de La Corona, y jugando un base ball malísimo perdió. Tuvo un inning en el que bateó tres hits, uno de dos bases, y no hizo carreras, y para remate de cuenta tuvieron un cuarto inning desastroso en el cual se formó un jaripeo tremendo en el que ninguno de los players cogía la pelota, dando la sensación de que ésta tenía puntillas.

Severino Valdés tuvo una buena mañana al bat, dando tres hits en cuatro viajes. Otro distinguido en el uso de la jeringuilla lo fué "Charleston", que bateó de dos, dos; uno de ellos de two oagger.

El infield del Crédito jugó muy bien, ayudando bastante a su lanzador Rodríguez, a quien sólo pudieron hacerle carreras en los dos primeros innings, y para eso, el robo de home de "Charleston" en el segundo, debióse más que nada a Guayanes, quien con la bola en la mano salió a buscar al corredor por la izquierda tropezando con el bateador Bauzá que estaba en el uso de la palabra, y entonces el corredor se le deslizó por dentro y le ganó el home.

Hoy lunes se efectuarán dos buenos juegos. El primero, que comenzará a las dos en punto, jugarán Aguilitas y Ramón Allones. Y en el segundo encuentro serán contendientes Ramón Allones y Gener.

El jueves se celebrarán también dos juegos. A las dos de la tarde, Punch y Crédito. Y a las cuatro, Corona y Romeo y Julieta.

A continuación van los scores de los juegos de ayer:

PRIMER JUEGO
PUNCH

	V.	C.	H.	O.	A.	E.
Pujolar, cf.	4	1	1	2	1	0
E. Ortiz, rf.	4	1	0	1	0	0
R. Peraza, 2b.	3	1	1	3	4	0
Izquierdo, c	3	2	1	2	3	0
Toledo, 3b., p.	4	1	2	1	2	0
C. López, 1b	3	1	0	8	0	2
Montiel, ss.	3	2	0	4	5	2
F. Pérez, lf., 3b	4	1	1	2	1	0
R. de la Fe, p	1	0	0	1	0	0
Isasi, 3b., lf.	3	0	1	0	0	0
Totales	32	10	7	24	16	4

ROMEO Y JULIETA

	V.	C.	H.	O.	A.	E.
Cortazar, 2b	1	1	1	1	0	1
Glean, cf., p	4	1	1	0	0	0
E. Vélez, ss	4	0	1	0	1	1
Arrastia, c.	3	0	2	7	1	0
Santana, 3b.	4	0	0	1	1	1
P. Veliz, rf	2	0	0	1	0	0
Mendive, lf	4	0	1	2	0	0
Peña, 1b	3	1	1	11	0	0
Saull, p	1	0	0	0	4	1
E. Valdés, 2b	1	0	0	1	0	0
Totales	28	3	7	24	7	4

Anotación por entradas

Punch	010	018	00—10
Romeo y Julieta	002	000	01—3

Sumario

Home run: Peña. Two base hits: Toledo. Sacrifice hit: Scull. Stolen bases: Ortiz. Double plays: Montiel a Peraza a López; Peña s|a Montiel a López. Struck outs: Scull, 3; La Fé, 0; Toledo, 3; Glean, 4. Bases on balls: Scull, 1; La Fe, 5; Toledo, 2; Glean, 0. Dead balls: Scull a Pujolar, a Izquierdo; Glean a C. López. Tiempo: 1 hora 50 minutos. Umpires: González, home; A. Valdés, bases. Scorer: Hilario Fránquiz. Observaciones: hits a La Fe, 3 en 3 y 12 v. b.; a Scull, 3 en 5 y 19 v. b.; Lo perdió Scull. Lo ganó Toledo.

SEGUNDO JUEGO
CORONA

	V.	C.	H.	O.	A.	E.
Bauzá, ss.	3	1	2	2	3	2
F. Díaz, lf	2	1	1	0	0	0
Lugo, cf	3	0	1	0	0	0
Martiñán, 1b.	2	0	0	6	1	1
Ferriñanga, 1b.	2	0	0	6	1	1
V. Sánchez, 2b	3	0	1	2	3	0
M. Díaz, rf., lf.	2	1	2	1	0	0
Blanco, c	2	0	1	2	2	0
Villecas, p	2	0	0	1	4	1
Flores, rf	1	0	0	0	1	0
Totales	23	3	7	15	14	5

CREDITO

	V.	C.	H.	O.	A.	E.
S. Valdés, cf	4	2	3	1	0	0
I. Domínguez, 3b	4	3	2	0	1	0
Campos, rf	3	0	1	1	0	0
Pozo, lf.	3	0	1	1	0	0
San Pedro, 2b	2	0	1	2	2	0
Párragas, ss.	3	0	0	3	2	1
Massip, 1b	2	0	0	6	1	0
O. Valdés, c	1	1	1	1	0	0
V. M. Rodríguez, p	2	1	1	2	1	0
Guayanes, c	2	1	1	2	1	0
Totales	26	8	12	18	8	1

Anotación por entradas

Corona	210	000—3
Crédito	130	40x—8

Sumario

Two base hits: M. Díaz, I. Domínguez, Blanco. Sacrifice hits: Furriñaga. Stolen bases: M. Díaz, 2 Campos, Martiñán. Struck outs: Rodríguez, 3; Villegas, 2. Bases on balls: Rodríguez, 0; Vilelgas, 2. Passed balls: Valdés, Blanco. Tiempo: 1 hora 35 minutos. Umpires: Ruiz, home; O. Valdés, bases. Scorer: Hilario Franquiz.

ESTA ASEGURADA LA. . .

(Viene de la página 17)

años, todos debidamente uniformados y cada uno entre los de su edad y fuerza, pero todos con verdadero júbilo disputándose el primer lugar. Mientras tanto, en el estadio nacional, ubicado en la misma sabana, contendían los equipos más fuertes de la República. Las proezas del club La Libertad, el Herediano y otros son bien conocidos en Cuba, pues las relaciones deportivas entre los dos países han quedado bien establecidas. Tienen allá, en Costa Rica, un fenómeno como corredor que quizá surgirá como un Nurmi centroamericano, pues con una frescura extraordinaria y sin demostrar gran fatiga al final, hace el recorrido de San José a Punta Arenas, que significa una distancia de 105 kilómetros, en ocho horas escasas. Desde la presencia en San José de los atletas puertorriqueños la juventud deportiva ha tomado interés en competencias de pista y campo y ya se preparan sus mejores elementos para ir a México, siendo probable su representación de track, football, baseball, polo, tiro y tennis.

La República de Panamá presentará a sus atletas bien entrenados, pues debido a las frecuentes competencias que tienen con los norteamericanos del canal desarrollarán muy bien su acondicionamiento y aprenderán mucho. Basketball, track, baseball, tennis, natación y football serán los deportes en los cuales los panameños se inscriban.

Jamaica, como posesión, tiene derecho, según las reglas olímpicas, a inscribir sus nativos, y aunque un número reducido de éstos practica los deportes, no obstante presentará un equipo de football, track y probablemente polo y tennis.

Los primeros Juegos Deportivos Centro Americanos auguran, pues, un éxito rotundo, no tan solo por el número de naciones y atletas que se presenten, sino por la oportunidad que brindan a las juventudes vigorosas de países hermanos de conocerse, apreciarse y respetarse mutuamente.

LOS ATLETAS QUE COMPETIRAN

Al preguntarle al señor Aguirre por la cantidad de atletas que cada nación centroamericana ha de mandar a las olimpiadas, nos dió los siguientes números después de meditado cálculo:

México	150
Cuba	100
Guatemala	50
Colombia	50
Panamá	40
El Salvador	30
Costa Rica	25
Puerto Rico	25
Nicaragua	15
Jamaica	15

Honduras, aun no se sabe si concurre.

Al sumar el total de esta columna se puede apreciar que está asegurada la concurrencia de 500 atletas a los primeros Juegos Deportivos Centro Americanos.

CALENDARIO ATLETICO Y LUGARES DE COMPETENCIA

El Comité Director de los Juegos ha formado el siguiente probable calendario atlético, para el desarrollo de las competencias, que de conformidad con el acuerdo de la Junta General, deberán comenzar el 12 de Octubre:

Octubre, 12: Apertura, juegos populares y desfile de atletas, en el Estadio Nacional.

Del 13 al 17 de octubre, competencia de Volley Ball en el Estadio Nacional.

Del 13 al 17 de octubre, competencia de Tiro al Blanco en el lugar designado por la Federación Nacional de ese deporte.

Durante estas mismas fechas, competencias de esgrima y base ball, las primeras en el local del Frontón Nacional por las noches y las segundas en los terrenos anexos al Estadio Nacional.

Del 18 al 24, competencias de natación, foot ball y basket ball, respectivamente, en el estanque del Centro Escolar "Benito Juárez", campos designados por la Federación de Foot Ball y terrenos del Estadio Nacional.

Del 25 de octubre al 2 de noviembre, competencias de tennis y atléticos de pista y campo, las primeras en los terrenos que posee la Federación de este deporte en Chapultepec y las segundas en el Estadio Nacional.

Noviembre 2.—Reparto de premios a los vencedores en el teatro Esperanza Iris.

Las Federaciones de Polo, Foot-Ball y Tiro señalarán para las pruebas los lugares que se encuentren en mejores condiciones.

EMBARCA EN EL "PANUCO"

Mañana nos abandona el señor Enrique C. Aguirre, regresa a México en el vapor alemán "aPnuco", que lo ha de dejar sano y salvo, Dios mediante, en el hermoso puerto de Veracruz, para de allí emprender rápido viaje en ferrocarril a la capital donde espera llegar el próximo sábado a las cinco de la tarde. Está pensando el señor Aguirre en lo mucho que tiene que hacer, una vez obtenidos los preciosos datos de su viaje centro americano, al llegar a México y hacerce cargo inmediatamente de la dirección técnica que le está encomendada. Nosotros deseamos todo género de éxitos al distinguido amigo, esperando encontrarle en México días antes de dar comienzo los juegos olímpicos. Lleve muy feliz viaje.

EL CABALLO BACAN MONTADO POR EL JOCKEY CARBAJAL GANO LOS $25,000

BUENOS AIRES, julio 25. (A. P.)—El caballo Bacán, montado por el jockey Carbajal, ganó el clásico premio Ouyerredón, en una distancia de cuatro mil metros, que se corrió esta tarde en el Hipódromo de Palermo, con una prima de $25,000 para el vencedor. En segundo lugar quedó Zarpazo.

Bacán cubrió la distancia en cuatro minutos y veintiún segundos. La pista, a consecuencia de la lluvia, estuvo pesada.

M.E.C.D. 2016

No Irá a las Regatas de Varadero el Vedado Tennis

TOPICOS FUTBOLISTICOS

(A CARGO DE "PETER")

RECIBO Y COPIO

"Habana, julio 24 de 1926.

Sr. Pedro Fernández Alonso.—Redacción del DIARIO DE LA MARINA.—Presente.

Muy distinguido señor mío:

Adjunto tengo el gusto de incluirle unas declaraciones, con el ruego de que sean insertadas en su leída sección balompédica.

Anticipándole las más expresivas gracias por su deferencia, con toda consideración muy atto. s. s.

Ramón de Diego."

"Al volver nuevamente a la Presidencia p. s. r. de la Federación Occidental de Football Ass., después de una ausencia de quince días, motivada por repentina enfermedad, que me mantuvo alejado del referido organismo durante todo ese lapsus de tiempo, debo declarar con relación a los sucesos extraordinarios ocurridos durante la celebración del segundo partido internacional entre el "México" y el "Olimpia Sporting Club", que es de deplorar hondamente que los sentimientos principales que dieron vida a esa serie internacional, fueran olvidados en momentos culminantes y decisivos, para dar paso, sólo, a lo que únicamente constituía una consecuencia ínfima y lógica del resultado natural de esa serie.

Los altos principios que impulsaron la visita del equipo "México", los ideales que para el desarrollo balompédico de ambos pueblos soldaron el eslabón final de la cadena que estrechamente nos debió de unir en una mancomunidad de ideas, eran más que suficientes para abonar en pro de la causa de todos un gran sacrificio, para que ese propósito saliera triunfante, aureolado por el más franco éxito.

Desgraciadamente no ocurrió así, y la posibilidad de un triunfo cubano, que en las circunstancias que se alcanzaba habría de ser decisivo para nuestros equipos representativos, hizo olvidar lo que jamás debió olvidarse, creándose un estado de fuerza que transformó una contienda deportiva, hidalga y noble, en una lucha tan violenta e improcedente, como reñida con todo principio de gentileza.

No obstante puede quedar la satisfacción que en todo momento, aun en los más difíciles, nunca perdimos de vista la alta misión que a nuestras playas había traído a nuestros ilustres visitantes, y a despecho de ofrecer en ocasiones la señsación de no correspondencia a la generosa acogida y deferencias con que aquí fueron hidalgamente recibidos y despedidos.

Habana, julio 24 de 1926.

Ramón de Diego."

Orden de juegos para el Concurso Copa Reloj Omega, que empezó a discutirse ayer:

Julio 25: Juventud Asturiana vs S. Catalunya; Olimpia S. C. vs D. Hispano América.

Agosto 1: Vigo F. C. vs Fortuna S. C.; R. Iberia F. C. vs J. Asturiana.

Agosto 8: S. Catalunya vs Olimpia S. C.; D. Hispano América vs Vigo F. C.

Agosto 15: Fortuna S. C. vs R. Iberia F. C.; J. Asturiana vs D. Hispano América.

Agosto 22: S. Catalunya vs Vigo F. C.; Olimpia S. C. vs R. Iberia F. C.

Agosto 29: J. Asturiana vs Vigo F. C.; S. Catalunya vs Fortuna S. C.

Septiembre 5: D. Hispano América vs R. Iberia F. C.; J. Asturiana vs Fortuna S. C.

Septiembre 12: Olimpia S. C. vs Vigo F. C.; S. Catalunya vs R. Iberia F. C.

Septiembre 19: J. Asturiana vs Olimpia S. C.; D. Hispano América vs Fortuna S. C.

Septiembre 26: Vigo F. C. vs R. Iberia F. C.; S. Catalunya vs D. Hispano América.

Octubre 3: Olimpia S. C. vs Fortuna S. C.

PLAYERS QUE AYUDAN A SUS CLUBS

Fournier, Jackson, Wilson, Grantham y Groves se han distinguido en ese sentido

Jacques Fournier, el veterano inicialista del Brooklyn, celebró el pasado domingo su retorno al juego activo bateando tres jonrones contra los pitcherJs del St. Luis Cardenal, lo que empató el record de la Liga Nacional para jonrones bateados en un solo encuentro.

Antes de realizarz tal hazaña, Fournier pidió al manager Robinson le enviara nuevamente al line up regular, pues, la dolencia que le obligó a abandonar el juego activo ya se le había pasado y tenía ganas de actuar. Robinson no quería hacer un cambio en su line up,—que con Herman en la inicial y Wheat, Cox y Felix en el outfield le estaba dando bastante resultado,—pero, tal fué la insistencia de su veterano inicialista que consintió a ello, con el resultado de que, los Dodgers ganaron fácilmente mediante el batting del francés-americanizado.

Fournier no ha podido prestar todavía un servicio activo a su team, pues la mayoría de las veces está enfermo y no puede resistir los nueve innings de labor; pero, en su lugar ha trabajado el novato Herman, quien a más de darle fuertemente a la "Harwood", ha fildeado lo suficiente para hacerse de notar.

Cuando Jacques esté listo, Herman será pasado al outfield, donde no lo hace muy mal, y así se aprovechará el batting de los dos. El perjudicado será Gus Felix que volverá nuevamente al banco.

Otro player que hizo avanzar a su team al regresar al juego activo fué Travis Jackson, el short stop de los Gigantes.

Mientras Jackson estuvo enfermo, Mc Graw perdió gran número de juegos debido a la poca cohesión que había entre Frisch, Lindstrom y el novato Farrell, pero, el malestar de Travis pasó, y al regresar éste al juego diario, los Gigantes lograron entrar en una racha ganadora que les ha puesto en condiciones de ser factores hasta el final de la contienda.

Mientras tanto, Hack Wilson, el ex-outfielder de los Gigantes, está resultado la columna más fuerte de los Cubs, lo que le ha convertido en el ídolo de los fanáticos de Chicago. Hack está contentísimo con Mc Carthy, que lo trata mejor que el Col. Ruppert a Babe Ruth y asegura que nunca a jugado pelota con tanto empeño como este año.

Es el primer jonronero de la Liga y ha contribuído con muchos batazos a que los Cubs se mantenga firmes en primera división, demostrando al mundo que ya son dignos de ser considerados.

Lefty Groves, que figura en la lista de pagos de los Atléticos de Connie aMck, es en la actualidad la mejor columna que poseen los Atléticos. Su average victorioso no es muy alto que digamos, pero ello no se debe a un débil pitching, sino a la lebilidad manifiesta que tiene el Filadelfia en el batting.

Si Groves tuviera un buen conjunto de bateadores que le ayudaran, posiblemente sería en la actualidad el líder de los pitchers en la liga americana, pues a pitcheado pelota championable, pero, sea por "H" o por B, cuando él pitchea nohay quien le dé a la pelota.

A pesar de este inconveniente, Groves es el único pitcher que hasta el presente a dominado a los Yankees su antojo.

Para los Piratas, el hombre de la situación es George Grantham la

RIÑÓN Limpio— DIURINA Super-Uro-Solvente Bayer LAS FARMACIAS

PARTIDOS QUE SE CELEBRARAN EN LA SEMANA ACTUAL EN LA CANCHA DEL CLUB DEPORTIVO HISPANO AMERICA

PRIMERA CATEGORIA

Lunes 26:

Antonio Munyet (blanco) vs Manolo Villanova (azul).

Amador de los Ríos (blanco) vs Salvador Menéndez (azul).

SEGUNDA CATEGORIA

Alberto Carbonell (blanco) vs Evaristo Díaz (azul).

Jesús Molejón (blanco) vs Eduardo Sevilla (azul).

Teófilo Hernández (blanco) vs Manuel Arias Menes (azul).

TERCERA CATEGORIA

Pantaleón Agüero (blanco) vs Enrique Hernández (azul).

Félix Lacabe (blanco) vs Jesús García (azul).

Pedro Merino (blanco) vs Víctor Santos (azul).

PRIMERA CATEGORIA

Miércoles 28:

Enrique Ibáñez (blanco) vs Amador de los Ríos (azul).

Manolo Villanova (blanco) vs Daniel Sánchez (azul).

SEGUNDA CATEGORIA

Ramón Vaquero (blanco) vs Teófilo Hernández (azul).

Vicente Novo (blanco) vs Manuel Arias Menes (azul).

Pedro Fructuoso (blanco) vs Eduardo Sevilla (azul).

TERCERA CATEGORIA

Juan Reverter (blanco) vs Martín Santos (azul).

Enrique Hernández (blanco) vs Félix Lacabe (azul).

Víctor Santos (blanco) vs José García (azul).

PRIMERA CATEGORIA

Jueves 29:

Jorge Morales (blanco) vs Antonio Munyet (azul).

Manolo Villanova (blanco) vs Enrique Ibáñez (azul).

SEGUNDA CATEGORIA

Pedro Fructuoso (blanco) vs Miguel Soler (azul).

Bernardino Míguez (blanco) vs Dr. Enrique A. Llano (azul).

Vicente Novo (blanco) vs Ramón Vaquero (azul).

TERCERA CATEGORIA

Pedro Merino (blanco) vs Pantaleón Agüero (azul).

Enrique Hernández (blanco) vs Juan Reverter (azul).

Jesús García (blanco) vs Martín Santos (azul).

PRIMERA CATEGORIA

Viernes 30:

Daniel Sánchez (blanco) vs Evelio Diviñó (azul).

Jorge Morales (blanco) vs Enrique Ibáñez (azul).

SEGUNDA CATEGORIA

Alberto Carbonell (blanco) vs Eduardo Sevilla (azul).

Evaristo Díaz (blanco) vs Jesús Molejón (azul).

Jesús Molejón (blanco) vs Teófilo Hernández

TERCERA CATEGORIA

Pantaleón Agüero (blanco) vs Víctor Santos (azul).

Martín Santos (blanco) vs Félix Lacabe (azul).

Juan Reverter (blanco) vs Pedro Merino (azul).

IMPORTANTE

Todo jugador que suspenda el partido por cualquier causa, se le dará el partido al contrario.

PLAYA DE VARADERO.—Un tranquilo aspecto de amanecer en la be llísima Playa Azul, viéndose la anchurosidad de la blanca faja de arena, la casa club del Náutico y algunos chalets en línea sobre el gran cammellon de arena. El entusiasmo por presenciar las regatas nacionales de canoas que se han de celebrar el próximo domingo en esas aguas, no tiene límite

STARMATIA TRAS GRAN ESFUERZO EN EL FINAL LOGRO DERROTAR A FUTURO POR EL CORTO MARGEN DE UNA CABEZA

El caballo liberal hizo cuanto pudo por evitar la derrota pero al llegar al wire de la meta no tuvo más velocidad

Gran cantidad de fanáticos asistió a la fiesta hípica

La jaca de cinco años Futuro, hijo de Ormondale-Futurist, portando las sedas de su dueño el general Gerardo Machado, sucumbió como lo hacen los buenos thoroughbreds al ser derrotado por el ceñido margen de una cabeza en el handicap a milla y 70 yardas, que figuró como principal evento en el soberbio programa de ocho justas hípicas ayer discutido en Oriental Park.

Futuro partió al frente al darse la señal de arrancada, y se sostuvo en el puesto de honor la mayor parte del recorrido para sucumbir ante la diferencia de peso que tuvo que soportar por sus dos anteriores triunfos, y ante el fenomenal avance de Starmatia que después de una lenta partida fué gradualmente mejorando su posición por fuera, y en veloz acometida en el último octavo pudo alcanzar la victoria en el último salto por el apretado margen antes citado. Una justa hípica por todos conceptos de la más alta calidad, y que provocó una nutrida salva de aplausos de la distinguida concurrencia que la presenció desde el grand-stand y regio Club House.

La séptima, que como la quinta figuraron en el programa hípico de ayer tarde como dignos eventos secundarios del handicap grande, se resolvió en un fácil éxito para Restful, ejemplar éste que ahorró terreno en la curva El Clavel, cuando Colossus se despistó, llevándose consigo para afuera a Lagoon y Salvage, y al enurar en la recta se fué al frente para ganar con risible margen. Flush Royal se cansó mucho al final, como corto de training, pero aventajó para el place a Lagoon.

La octava y última fué para Dantzic, que asumió el puesto de honor al darse la partida, y nunca fué posible alcanzarlo. Debadou hizo un vano esfuerzo por dar caza al líder, pero ello le valió aventajar para el place a Wolf, Jr.

Una numerosa concurrencia presenció a las ocho interesantes justas hípicas ayer decididas en Oriental Park, bajo un cielo precioso y ambiente de alegría, que contribuyeron a dar extraordinaria animación al fascinante espectáculo de la pista.

Muy bien el starter, teniente Hiribarne, con sumo tacto y derroche de paciencia en aquellas justas que la cuantía de los contendientes hizo muy difícil las partidas a salvo de crítica.

Un gran éxito del Club Hípico de Cuba, a raíz de implantar el nuevo itinerario de carreras exclusivamente los domingos, y que ayer pudo corroborarse como sabia medida.

La quinta carrera que figuró como uno de los dos eventos más importantes después del handicap grande, se resolvió en un bien ganado triunfo para Carlota, con las sedas del Calmito Stable, que mantenida en reserva mientras Zig Zag se agotaba en carrera loca los dos primeros furlongs, se fué al frente al entrar en la recta y sostuvo su puesto con determinación, para aventajar a Bray Annie por más de un largo. Bray y Annie terminó con mucho vigor. Zig Zag desistió al final por cansancio.

En la primera Lady Colito mantenida en buena posición en todo el recorrido, se fué al frente al entrar en la recta y no fué seriamente amenazada. Caesar cerró fuerte para aventajar con su buen esfuerzo al tercero, Anticipation. Tufter no fué factor, aunque en el papel lucía con buen chance.

La segunda fué una bonita justa, en la que Fair Trial regateó en toda la recta final con Alazon hasta vencerlo en los últimos saltos. Alazon se sostuvo mejor que en anteriores. Solomons Favor desmayó a la hora buena. June Day arrancó muy lento y nunca discutió.

En la tercera Occidenta siguió de cerca a los que marcaban el paso, se fué al frente a la entrada de la recta final y no fué posible alcanzarlo. El bien jugado favorito Reliability se cansó cuando llegó el momento decisivo. Chas J. Craigmile cerró una buena brecha.

La cuarta, discutida por un extenso grupo de malojeros, correspondió a North Wales por su buen esfuerzo, mejorando gradualmente su posición para ir cobrando el terreno que su lenta partida le hizo perder, y en los últimos dos saltos pudo decidir por medio largo delante de Herbier, líder hasta cerca de la meta. El show fué para The Sapling, motivo de fuerte tip. Star Time se cansó.

REGATAS DE VARADERO

AVISO

Debiendo celebrarse el día primero de agosto próximo, de ocho a diez de la mañana, en la Playa de Varadero, las Regatas Nacionales de Remos y Natación, creadas por la Ley de 14 de junio de 1918, se avisa por este medio que durante las horas expresadas y hasta que no terminen dichas Regatas, no se permitirá el tráfico de ninguna clase de embarcación por las aguas destinadas a esas competencias, y mucho menos situarse en aquellos lugares que estorban o puedan impedir la realización de las mismas.

Tampoco se permitirá el tráfico con pasajeros desde este puerto a Varadero o viceversa de aquellas embarcaciones que no hayan sido autorizadas previamente para ello por esta Administración; para cuyo efecto deberán remitir conjuntamente con la solicitud, las horas de salida de uno y otro lugar y la tarifa que han de cobrar por el pasaje, a fin de darle la mayor publicidad posible.

Cárdenas, julio 24 de 1926.

Administrador de la Aduana.

EN UN EXCELENTE DESAFIO LOS CARDENALES GANARON A LOS GIGANTES 6 POR 5

En el onceno inning Southworth rompió el empate dando un cuadrangular

SAN LUIS, julio 25. (A. P.)—En uno de los mejores partidos de base ball que se han visto en esta ciudad desde 1922, en momentos en que el San Luis, de la Liga Nacional, contendiente fuerte al campeonato, se anotó esta tarde una sensacional victoria sobre los Gigantes en un juego que duró once innings y por el margen de sólo una carrera. Después de empatar el juego dos veces, una en el noveno y otra en el décimo, lo ganó con un home run de Southworth cuando ya había un out en el inning undécimo. Con este triunfo los Cardenales están a dos y medio juegos del primer lugar. Flowers jugó la segunda base en sustitución del manager Hornsby, a quien los médicos han ordenado reposo durante diez días.

Anotación por entradas:

	C.	H.	E.
N. York . . 021 000 010 10—5	14	0	
S. Luis . . 110 100 001 11—6	13	1	

Baterías: por los Gigantes, Greenfield, McQuillan y Florence, McMullen; por los Cardenales, Haines, Reinhart y Vick O'Farrell.

LA MODERNA POESIA HABANA

BIBLIOTECA DEL DOCTORADO EN MEDICINA

DIRIGIDA POR LOS DOCTORES A. GILBERT Y L. FOURNIER

ACHARD. El primer libro de medicina. Elementos de Patología General . . . . . $ 2.40
ACHARD Y LOEPER. Manual de Anatomía Patológica. . 4.00
APERT. Manual de Enfermedades de los niños 4.00
BALTHAZARD. Manual de Medicina Legal 5.00
BRANCA. Manual de histología 5.00
BROCA. Manual de física médica. 3.50
CARNOT. Compendio de terapéutica. 4.00
DESGREZ. Compendio de química médica 3.50
DOPTER. Manual de bacteriología. 2 tomos. 8.00
FABRE. Manual de obstetricia, 2 tomos. 6.50
MATHIEU. Manual de patología externa. 4 tomos. . . . 14.00
DOPTER. Manual de patología interna. 4 tomos . . . 18.00
GUIART. Manual de parasitología. 1 tomo. 3.00
LECENE. Manual de medicina operatoria. 3.00
MACAIGNE. Manual de higiene. 3.50
CLAUDE Y CAMUS. Manual de patología general . . . 4.00

VARIOS

MARTINEZ CASAS. Estudios de las arritmias . . . . . $ 3.75
MANDL FELIX. Medicina de urgencia en los accidentes deportivos. 3.00
MARTINET A. Diagnóstico clínico. 8.00
MARTINET A. Alimentos mas usados. 2.00
MARTINET A. Regímenes mas usados. 3.00
MARTINET A. Medicamentos mas usados. 2.40

LA MODERNA POESIA

PI Y MARGALL Y PLACIDO
TEL. (CENTRO PRIVADO) A-7714 APARTADO, 605
HABANA

LOS CUBAN STARS SON CONSIDERADOS COMO INVENCIBLES

El "Chicago Defender" publica un interesante escrito sobre la novena de Chacón. Dihigo muy considerado.

Está llamando poderosamente la atención de los periódicos americanos la labor que están desarrollando este año en la liga de color del Este, la novena de los Cuban Stars de Pelayo Chacón. En años anteriores nadie se ocupaba de los cubanos, quizás por la débil labor que realizaban, pero en la presente temporada al estar jugando los Cubans con un punch admirable, todos se fijan en ellos y les proclaman como una de las novenas más formidables que han pisado los Estados Unidos.

Así, por ejemplo, el "Chicago Defender" del pasado día 17 publica el siguiente artículo:

NO PUEDE DERROTARSE A UNA NOVENA INVENCIBLE

Está resultando verdaderamente imposible el ganarle a los Cuban Stars. Ni aun un club de liga grande podría ganarles una serie en las condiciones en que están. Fildean excelentemente, batean muy oportuno y sus pitchers, sin ser de primera calidad, están desarrollando una labor inmejorable.

Casi resulta más fácil el que los Browns de St. Luis de la Liga Americana ganen un campeonato, que ganarle a los Cuban Stars un encuentro.

Así, por ejemplo, vimos ayer como el pitcher Cooney perdió frente a Oscar Levis a pesar de haberse presentado en excelentes condiciones. Los cubanos batearon muy oportunamente, y, aunque solamente dieron siete hits, ellos fueron suficientes para obtener la victoria, 3 x 1.

Ese player Dihigo, es una verdadera notabilidad. Juega todas las posiciones y batea como pudiera hacerlo el mismísimo Babe Ruth. Ayer jugó el short stop en ausencia de Pelayo Chacón, pero, casi siempre actúa en la inicial o en el outfield, donde resulta más efectivo.

Oms, Mesa y Baró, el trio de outfielders del club, es verdaderamente extraordinario, pudiendo decirse que quisieran muchos teams de las Mayores poseer un trio tan formidable en los jardines. El primero de ellos, Oms, es un bateador de largo metraje así como un excelente fielder, los otros dos, son rapidísimos en las bases y batean con bastante oportunidad.

El manager Chacón, de los Cubans, está demostrando un tino admirable en la elección de sus pitchers. Oscar Levis, la estrella del team, trabaja cada cinco días y lo hace siempre con muchísimo control. Sam, Juanelo, Pedroso y el mismo Dihigo, se turnan en los cuatro días restantes.

En años anteriores los Cubans perdieron la mayoría de sus juegos frente a los Bushwicks, el Hilldale, los Silk Soxs y el Bay Ridge, pero en esta temporada, no hay quien los detenga en su avance hacia el triunfo final.

Los teams anteriormente señalados esperan que el próximo verano los Cuban se queden en la Habana y les den chance de discutir el triunfo."

Como podrá verse en el anterior escrito, la novena de Chacón está ya en magníficas condiciones de llevarse el pennat. Ellos mismos lo dicen: No hay quien logre derrotarlos y esto es algo que nos alegra grandemente, pues así demostraremos que tenemos una novena de calibre que pueda acabar con todas las que le salgan al paso.

Si esta novena, como se piensa, compite en nuestro campeonato nacional con el nombre de "Torcedores" habrá que jugarles mucho base ball para vencerla.

BASE BALL EN EL SANTO

Julio 19.

En el día de ayer, y ante un numeroso público que, ansioso de presenciar el encuentro, acudió a los espaciosos grounds, se celebró el primer juego de la temporada en García Park, contendiendo con nuestros boys el formidable trabuco Vueltas, que comanda Pepito Estrada.

A las 2 p. m. el umpire anunció las baterías: Domínguez-Ruiz por el Santo y Espinosa-Guzmán por Vueltas, dando comienzo el juego mas sensacional y reñido, que se ha celebrado en nuestros terrenos.

En el inning de apertura lograron nuestros visitantes hacer una carrera por ligarse un hit a un error, llenándose las bases con solo un out, terminando luego sensacionalmente en un doble robo, que con tan mal resultado quisieron poner en práctica.

En los innings tercero y cuarto nuestros visitantes llevaron dos carreras a su score, mientras que los boys del patio en sus tres primeras entradas no habían podido pisar la goma, pero en la cuarta, con dos hombres en bases, Pumarada dió un three bagger, anotando luego por un error, empatándose el score.

En la entrada siguiente, Morales se anota un home run, deshaciendo el empate; pero los del patio vuelven por la picada y tras una lluvia de batazos anotaron dos carreras, aventajándolos.

En la sexta entrada los visitantes llevaron dos carreras a su score, cuando Guzmán se anotó un home run con un corredor en bases, volviendo nuevamente a ocupar la delantera.

Desde esa entrada, Morales, que sustituyó a Espinosa, silenció a nuestra batería sin permitirle ningún hit; pero en el inning de recoger los bates, cuando ya Estrada y los suyos confiaban en la victoria con el score 6x5 a su favor, Menéndez recibe una colecturia, Coll da un hit, (Menéndez roba la tercera y después Coll la segunda) y Guevara se anota su primer hit de la tarde, un hit triangular, con el que le sacaron nuestros chicos el juego del refrigerador a los visitantes.

Los mas sobresalientes por Vueltas fueron, Morales, Guzmán, Pérez y el célebre chinito Hernández; por el Santo, Quiñones, Menéndez y Guevara que se distinguieron tanto en la defensa como en el ataque, Coll en la defensa, Pumarada y Ruiz, le dieron muy bien a la de corcho y Domínguez, mostrándose una vez más a la altura de su fama, dejó con la carabina al hombro a dieciseis bastmen, sin darles ningún libre tránsito.

He aquí la anotación por entradas:

Vueltas .. .. 101 112 000—6
Santo.. .. .. 000 320 002—7

FRONTON HABANA - MADRID

Ante el enorme conglomerado de las series fanáticas dominicales, se peloteó la brillante función dominical en el Habana Madrid

Hugues y Uria, dejaron en los tristes trece, a Paco y Epifanio.—Dos grandes decenas del segundo.—Varios furiosos empates. Lo ganaron Epifanio y Esquivel.—El Fenomenal resultó tonto de calle.—Lo ganaron Gárate y Mir

Hoy la primera función de moda de la semana en el Habana-Madrid

Ayer, a la hora de comenzar el prólogo no se cabía ya en ningún lugar de la casa-cuca del Habana-Madrid. Pues todos los fanáticos y fanáticas de toda la semana allí estaban en alma y en cuerpo: gritando, aplaudiendo, pidiendo guerra, dispuestos a soportar con el heroísmo propio en todo corazón fanático, todas las emociones, los sobresaltos y saltos, los terremotos y tragedias que pudieran derivarse de los coqueteos y caprichos que nos reservaba la blanca y redonda y cantante señorita de Pamplona, cuyos arcanos son más profundos y misteriosos que los arcanos de la vida, de la muerte y del amor. Y ante el abarrotamiento total de canchas, tendidos, palcos y altas gradas, se inició el peloteo dominical del primer partido. Ya había pasado jocundo don Danzón; tras él pasó don Himno y más atrás pasamos al piélago inmenso de la duda y de la sorpresa.

Hablemos del prólogo dominical, de treinta tantos, que dominical y todo salió más mediano que el de cualquier martes "salao": lo pelotearon estas dos parejas: de blanco Hugues y Uria y de azul, Paco y Epifanio. La mar de lío; pero la mar de pocas nueces; haciendo un bonito peloteo los cuatro, empatan en cuatro, aplausos, y repiten en cinco, se repiten los aplausos. Pero después silencio sepulcral; ni aplausos ni empates; Hugues y Uria, echaron mano al mando y mandando como los catalanes con idem, apalearon, abollaron y trituraron a los dos azules "pa" el cuarto, cuando los dos azules ¡ay! se quedaban en la risible de trece.

¡Qué choteo!

Aplaudimos a los triunfadores, tuvimos piedad de los del "salao" y repetimos la ovación en honoris causa de Arruti y Uria, que se llevaron la bonita primera quiniela, pagando con una docena de pesos cada boleto, docena que nos vino de perilla.

Poco más tarde se iniciaban los batacazos del segundo, de treinta tantos, que disputaban, de blanco, Arruti y Ugalde, y de azul, Epifanio y Esquivel. No se pareció al primero. ¡¡Qué va! Las dos parejas se desplegaron peloteando con salsa, y hubo "trigedia", emoción, sobresalto y terremoto, de pie, sin pajilla y con el sombrero por lo alto; pues nos soltaron estos empates: en una, ocho, diez, once, doce, trece, quince, dieciseis, diecinueve, veintiuna y veintidos.

¿Hasta cuándo, don Fernando?

No hubo más. Los azules Epifanio y Esquivel, salvan el vado y ganan el partido con prontitud y aseo. Los otros se quedaron perplejos y en las de San Juanito el verbenero.

No obstante fué un segundo de primera.

Y de primera y con contra la segunda quiniela, que se llevaron Ugalde y Esquivel, pagando con cincuenta y dos pesos. Los "alcistas", con motivo de lo alto del pago, mandaron a Obras públicas por los camiones para llevarse toda la calderilla del Habana-Madrid.

—¡Así se paga los domingos!

Y para cerrar el brillante y bullicioso domingo, salieron las dos parejas, serie "papaupa", que debían pelotear la tanda donde florecen las grandes tragedias: de blanco, Gárate y Mir, y de azul Ugalde y Ochoa. Pensábamos en un enorme fenomenal, con todo y trágica al final; pero dimos una horrenda pifia con el pensamiento que nos puso la frente como la esquina de una casa vieja! Nada de empates; nada de emociones; cero tragedias. Nació, vivió y murió sin meterse con nadie. ¡Vaya usted con Dios, infeliz. Gárate y Mir, no dan cuartel, peloteando bien lo dominaron en toda su totalidad; de calle: Ugalde y Esquivel, en una mediana defensa, quedaron en 23.

Salimos sin molar.

Hoy lunes, lunático, la primera noche de moda de la semana en el gran Habana-Madrid.

—¡Hasta ahorita, fanáticos lunáticos.

Don FERNANDO.

NOTAS DEL BASE BALL AMERICANO

Por GALIANA

Los New York Yankees, a pesar del gran handicap que están ofreciendo a sus oponentes con la ausencia de su outfielder Bob Meusel y de la enfermedad que padecen sus lanzadores Hoyt y Jones, han logrado elevar nuevamente su ventaja en la Liga Americana a 9 juegos. Esto da una idea exacta del baseball que los Hugmen están jugando este año, que es comparable únicamente a la labor desarrollada por los Piratas en la pasada temporada, cuando ganaron de calle el campeonato en la Liga Nacional.

Si los Yankees logran mantener la presente ventaja hasta que retorne Meusel—que se incorporará al team tan pronto éste pase por la ciudad de Chicago en la presente invasión del team, por el Oeste—, entonces habrá que perder todas las esperanzas y declarar sin temores de ninguna clase que ellos y no otros serán los representantes de la Liga Americana en la serie mundial del mes de octubre, pues Meusel representa mucho para la novena (mucho más que Paschal, a pesar del fuerte hitting de éste) y ello dará más realce al team.

Los críticos, con motivo del alza del team neoyorquino, están poniendo el grito en el cielo, en tanto que el Col. Ruppert y Babe Ruth sonríen maliciosamente, pues ellos fueron los únicos que semanas antes de iniciarse la contienda predijeron la victoria de Miller Huggins.

Nosotros, partidarios fervientes desde hace años de la novena yankee, no esperábamos un alce tan rápido en nuestros valores beisboleros. Después del descalabro de 1925 creímos que por lo menos en tres temporadas estaríamos sin ver a Babe Ruth en una nueva serie mundial, pero "la pelota es redonda"—dice un viejo adagio beisbolero—y los Atléticos y Senadores, a pesar de los pesares, están trabajando muy pobremente mientras la novena de Miller Huggins se afianza cada vez más en el lugar de honor.

El short stop Rigney, de los Red Sox de Boston, está realizando un gran trabajo para Lee Fohl, el manager más malo de las Mayores; el veterano torpedero, que hace temporadas vistió el uniforme del Detroit, realiza diariamente interesantísimas jugadas y esto ha hecho posible que ya los fanáticos del Boston concurran a los juegos del team, aunque sea por presenciar el fielding de Rigney.

El pasado día 15, el ya célebre torpedero tuvo un día de gran trabajo contra los Indios de Cleveland. Aceptó 24 lances sin error, siendo 16 de ellos de rollings.

Ernie Nevers, el pitcher colegial del St. Louis Americano, hizo su debut en la temporada el pasado día 19, cuando pitcheó contra los New York Yankees durante siete innings. El muchacho contuvo bastante la fuerte batería Yankee, pero ya el daño estaba hecho y los Hugmen ganaron con score de 11 por 2.

Firpo Marberry, el pitcher de los Senadores, acaba de declarar que ha abandonado para siempre el rol de "pitcher-tapón". "Ya estoy en condiciones de pitchear regular—dijo Marberry a sus amigos—y creo que nunca más actuaré en un team como ayuda. Ese trabajo quedará ahora para Joe Pate, el veterano, que tiene ocho victorias y ninguna derrota."

El último trabajo de Marberry como tapón, tuvo efecto el pasado día 17, cuando jugando contra los Indios de Cleveland sustituyó a Ruether con las bases llenas y ningún out y obligó a Burn a morir en foul fly al catcher y a Sewell a qué abanicara la brisa.

Ty Cobb, el manager de los Tigres, ha estado sumamente desgraciado con sus catchers en la presente temporada. Cuando Ty creía haber encontrado en Clyde Manion el hombre de confianza, el muchacho se le fastidió al tirarse en una base; después, sufrió la ausencia de Bassler, que se enfermó del brazo y ahora tiene a Woodwall medio malo y con chance de abandonar pronto el juego activo.

Los fanáticos de la ciudad de Pifitsburgh han amenazado al manager McKechnnie con no asistir más a los juegos de la presente temporada, si el team no se aleja pronto de los Reds de Cincinnati. El ultimatum fué enviado hace días y los efectos comenzaron a sentirse en la última serie con el Boston, a cuyos cuatro juegos asistieron en total unas 20.000 personas.

EL CLEVELAND REGRESO A SU HOME Y ALLI DERROTO A LOS BROWNS POR 7 A 4

El San Luis hizo todas sus carreras contra el pitcher Smith

CLEVELAND, julio 25. (A. P.)—El Cleveland celebró el regreso a su home club después de su halagüeño viaje al Este, derrotando hoy al San Luis con anotación de 7 a 4. El San Luis hizo todas sus carreras contra Smith, pero Buckeye y Uhle estuvieron efectivos en el box.

Buckeye no permitió un hit hasta el octavo inning, en que Sisler dió un bunt y Williams recibió una transferencia. Uhle ocupó su lugar y estrucó a tres de los seis bateadores siguientes.

Anotación por entradas:

	C.	H.	E.
St. Louis. . . 112 000 000—4	11	0	
Cleveland. . . 000 502 00x—7	13	0	

Baterías: Giard, Vangilder y Schang; Smith, Buckeye, Uhle y C. Sewell.

EN EL HABANA-MADRID

LUNES 26 DE JULIO

A LAS 8 1/2 P. M.

Primer partido a 25 tantos

Hugues y Uria, blancos;
Paco y Guezala, azules
A sacar blancos del cuadro 13;
azules del 12.

Primera quiniela a 6 tantos

Paco; Hugues; Uria;
Guezala; Epifanio; Trecet

Segundo partido a 30 tantos

Esquivel y Trecet, blancos;
Epifanio y Eusebio, azules
A sacar ambos del cuadro 13

Segunda quiniela a 6 tantos

Esquivel; Aruti; Eusebio;
Ugalde; Mir; Ochoa

Tercer partido a 30 tantos

Ugalde y Mir, blancos;
Urruti y Ochoa, azules
A sacar ambos del cuadro 13

M.E.C.D. 2016

ANUNCIOS CLASIFICADOS

ULTIMA HORA

ANUNCIOS CLASIFICADOS DEL "DIARIO DE LA MARINA"

LISTA DE LAS AGENCIAS DE LOS ANUNCIOS CLASIFICADOS

Nº 1.—Vidriera de Tabacos. Obispo y Cuba.
Nº 2.—Vidriera de Tabacos, Oficios num. 32.
Nº 3.—Vidriera de Tabacos, Hotel Paris, Zulueta y Misión, teléfono A-0015.
Nº 4.—Vidriera de Tabacos Café Marte y Belona.
Nº 5.—Vidriera de Tabacos Café El Imperio, Galiano y Zanja.
Nº 6.—Almacenes "EL ENCANTO" Galiano y San Rafael.
Nº 7.—Almacén EL AGUILA, (Víveres), Neptuno y Aguila.
Nº 8.—Panadería LA FLOR DE GALIANO, Galiano número 11.
Nº 9.—Farmacia SANTA AMALIA. Consulado y Animas.
Nº 10.—Vidriera "EL GALLO" Mercado de Colón 25.
Nº 11.—LA SORPRESA, Vidriera de Tabacos. Calzada del Monte y Arroyo.
Nº 12.—LA VILLA DE NOVELGAS. Víveres Finos. Belascoain num. 113.
Nº 14.—Vidriera de Tabacos café "El Mundo", Reina esquina a Chaves.
Nº 15.—EL GATO BLANCO. Billetes. Belascoain y Neptuno.
Nº 16.—Vidriera de Tabacos, Café Manhattan, San Lázaro y Belascoain.
Nº 17.—Guillermo Valdés, Barbería. Aramburo 36.
Nº 18.—Vidriera de tabacos café Las Delicias, San Rafael esquina a Campanario.
Nº 19.—Vidriera Café Moderno, Infanta y San Rafael.
Nº 20.—LAS AVENIDAS, Vidriera de Tabacos, Carlos III e Infanta.
Nº 21.—LA ESQUINA DE TEJAS. Vidriera. Monte 503 e Infanta.
Nº 22.—Manuel Montenegro, Víveres San Francisco y Buena Ventura, Víbora.
Nº 23.—LA OFELIA, Víveres. Teléfono: I-5958. Luz Caballero y Avenida Acosta.
Nº 24.—Agencia 24. Juan Seijas. Cerro 875.
Nº 25.—El Cisne, Almacén de Víveres, San Lázaro esquina a N, (Vedado).
Nº 26.—Café EL ESCORIAL, San Lázaro 388.
Nº 27.—LA LUNA, Almacén de Víveres. Calzada y Paseo, Vedado.
Nº 28.—Ricardo Carmendía, Obispo y Compostela.
Nº 29.—LA MARAVILLA, 10 de Octubre y San Mariano, Víbora. Telf. I-1291.
Nº 30.—Café IMPERIAL, Línea 158 entre 18 y 20.
Nº 31.—Eliseo Guzmán, Farmacia San Ramón, 10 de Octubre 614, Víbora. Telf. I-1242.
Nº 32.—El Almacén de Florida, bodega, Florida esquina a Esperanza.
Nº 33.—Delfín Fernández, Vidriera de Tabacos, café "La Parra". 10 de Octubre 147. Puente de Agua Dulce.
Nº 34.—"El Globo", bodega, Vives y Figuras.
Nº 35.—Luis M. de Laosa, Farmacia. Salud esquina a Lealtad.
Nº 36.—Francisco Rodríguez. Vidriera de Tabacos. Café El Chalet. 23, esquina a 12. Vedado.
Nº 37.—La Palma. Bodega. San Lázaro, esquina a Campanario.
Nº 40.—Pedro Muñiz Carrera, Beltrán y Vista Hermosa, Correos, Jacomino.
Nº 41.—Alvarez y Fernández, jardín "El Crisantemo", 23 esquina a J, (Vedado).
Nº 42.—La Flor de Oriente, bodega, 11 esquina a K, (Vedado).
Nº 43.—Francisco Venta, taller de carrocería, Agua Dulce número 10.
No 44.—La Moderna, Panadería y Galletería, Real número 83. Marianao.
No. 45.—El 10 de Octubre, Tienda Mixta, 10 de Octubre 763. Reparto "Santa Amalia".
No. 46.—"La Palma", Víveres y Ferretería, Calzada de Arroyo Apolo número 30.
Nº 47.—"Luyanó Moderno", Café, Helados y Lunch. Luyanó y Concha.
Nº 48.—La Deportiva. Víveres y Licores. Porvenir y Milagros. Lawton. Víbora.
Nº 49.—La Verdad. Ferretería y Loza. Concepción y Avenida de Acosta. Reparto Lawton.
Nº 50.—"El Almacén", Víveres, Lunch y Cantina. Calzada del Cerro, esquina a Domínguez.

INDICE POR SECCIONES DE ANUNCIOS CLASIFICADOS

	Sección.
ALQUILERES DE CASAS	1
ALQUILERES DEPTS. .	2
ALQUILERES HABITS. .	3
ANIMALES.	4
AUTOMOVILES	5
BONOS Y CREDITOS . .	6
COMPRA-VENTA DE OBJETOS. . . .	7
DINERO E HIPOTECAS.	8
ENSEÑANZAS.	9
EMPLEOS-Demandas. . .	10
EMPLEOS-Ofertas. . . .	11
ESTABLECIMIENTOS. .	12
FINCAS RUSTICAS. . .	13
FINCAS URBANAS. . .	14
HOSPEDAJES.	15
INSTRUMENTOS DE MUSICA.	16
MAQUINARIA.	17
MUEBLES Y PRENDAS.	18
PARA EL HOGAR. . . .	19
PARA LAS DAMAS. . .	20
PERDIDAS.	21
SIRVIENTES-Demandas	22
SIRVIENTES-Ofertas. . .	23
SOLARES YERMOS. . .	24
SOLICITUDES. Varias. .	25
VARIOS. Agencias de colocaciones, etc. . . .	26

1. ALQUILERES CASAS

Habana

SE ALQUILAN

espléndidos bajos de Aguiar 118, entre Teniente Rey y Muralla, propios para almacén. Llave en los altos. Informan en Avenida República 386, altos. U-4823.
U. H. 33184 1 ag

CASA, 58 PESOS

Infanta 18, de sala, dos cuartos, comedor, cocina, baño, todo moderno, en Neptuno 172. También hay un apartamento bonito. Precio 52 pesos. Informes M-6823. U H 33642 26 jl.

SE alquila la casa Luz 4. Víbora, con portal, zaguán, sala y saleta, cinco habitaciones, baño y cuarto de despensa, comedor, patio y traspatio, cocina de gas y carbón, puerta y servicio de criados. Informan en la misma. J S 9 jl.

ALQUILERES DE CASAS

AVISO AL COMERCIO

Se alquila la planta baja del edificio de 4 plantas, acabado de contruir. Galiano, 14, esquina a Lagunas. Informes: ferretería "Plus Ultra". Galiano, 12, esquina a Lagunas. Tel. A-5599.
U. H. 33017.—27 Jl.

SE alquilan los altos de Lealtad 40 Sala, saleta, comedor, 5 cuartos, baño completo, cocina gas, galería persianas. Su precio $125. Demás informes Tel. A-3218. Obrapía 61 altos. U H 33482 26 jl

SE alquilan el 2o. y tercer piso del edificio acabado de construir, Galiano número 14, esquina a Lagunas, compuestos de sala, saleta, comedor, cuatro cuartos, cuarto de baño intercalado, cuarto de criados, servicio de criados y cocina. Informes: Ferretería "Plus Ultra". Galiano, número 12, esquina a Lagunas. Teléfono A-5599.
U. H. 33016.—27 Jl.

NEPTUNO 107, altos, entre Campanario y Lealtad. Sala, comedor, cocina, 5 cuartos, 2 baños, fiador, agua abundante. Informan A-0434 y U-2668. U H 33035 27 jl

GRAN esquina, se alquila para establecimiento, Farmacia, Víveres o cosa análoga, los bajos de Virtudes 107 esquina a Perseverancia. La llave en los altos. Informa su dueño Virtudes 2 altos esquina a Zulueta. U H 33111 28 jl.

SE ALQUILA

la espaciosa planta alta, casa moderna, Estrella 44, entre Rayo y San Nicolás, sala, saleta, cinco cuartos, saleta al fondo, corrida, baño intercalado y de criados, agua caliente en los servicios. Para verla de 10 a 11 1|2 y de 4 a 5 1|2. Aguila 27. Teléfono A-9024. J. Barreiro.
U H 33262 31 jl.

SE alquila la espléndida casa de esquina, Virtudes 70, altos y bajos, con todo el confort moderno En el bajo hay sala, cuatro cuartos, gran garage para dos máquinas, baño y servicio. En el primer piso, sala, gran saleta, amplio hall, tres grandes cuartos con closets y baño intercalado, lujoso comedor, pantry, gran cocina, despensa, cuarto y servicio de criados. En el segundo piso dos cuartos grandes, con baño completo y closet-ropero. Se alquila toda junta. La llave en el 68. Informes: Teléfono F-2799.
U H 33498 27 jl.

SE alquilan los céntricos, frescos y ventilados bajos de la casa calle Cristo 31 con sala, recibidor, comedor, dos cuartos, baño intercalado, cocina, cuarto y servicio criado. La llave en el número 33 huevería. 33747 27 jl.

ALQUILO PLANTA BAJA Y ALTA

Con todas las comodidades, alumbrado y limpieza de escaleras por cuenta del propietario, elevador y tubo para la basura. Sala, recibidor, comedor, tres y cinco habitaciones, baño intercalado, gran cocina, despensa, y cuarto de criados. Casas nuevas, frescas y baratas. San Miguel 173. El portero las enseña.
U H 33639 30 jl.

SE alquila Aguila 95 entre Neptuno y San Miguel, próxima a terminarse de fabricar, casa de tres plantas con todo el confort, como para familia de gusto y los bajos para gran comercio. Informan (Saturno) Egido 9. Tel. A-6455.
U H 33461 27 jl

SUBIRANA Y PEÑALVER

Se alquilan bajos y altos con sala, comedor, tres cuartos, baño intercalado completo, calentador, cuarto de criados, servicio y cocina. Las llaves en el puesto de frutas. Precio: 60 pesos.

PEÑALVER Y SUBIRANA

Se alquilan bajos y altos con sala, dos grandes cuartos, baño completo y cocina. La llave en el puesto de frutas. Precio: 40 pesos.
UH. 33775 4 agosto.

SE alquilan los altos de Estrella 157, esquina a Escobar; informan en Muralla 111: Teléfono A 7468.
33814 1 agosto.

CIENFUEGOS 45, se alquilan entresuelos; corta familia; módico precio; su dueño Carlos III y Espada; Muñiz; bodega.
33662 28 julio.

VILLEGAS 126, altos, entre Sol y Luz, casa moderna y muy fresca. Sala, comedor, tres cuartos, baño completo, cocina de gas. Llaves en la bodega esquina a Luz. Informan Habana 186. Teléfono M-1541. 33866 31 julio.

NEPTUNO 222 bajos, entre Marqués González y Oquendo; muy frescos y propios para una familia larga; tienen sala, recibidor, cuatro grandes habitaciones; baño completo; cuarto y servicio de criados, saleta corrida al fondo y cocina de gas; la llave en la bodega esquina a Oquendo; informes: Habana 186; teléfono M 1541. 33867 31 julio.

SE alquilan los altos de Villegas 16, sala, saleta, tres cuartos, baño, cocina y servicios independientes. Agua por motor. Alquiler: $70.00; la llave e informes en la bodega de la esquina.
33901 27 julio.

SE alquila casa Corrales 74, entre Monte y Angeles, propia para familia o pequeño taller. Llave bodega esquina Aguila. Informe: teléfono FO-1377.
33909 28 julio.

SE alquila local de 900 metros superficie esquina traile, Gloria y Zulueta; informes: teléfono FO-1377.
39908 28 julio.

JUNTAS o separadas se alquilan las tres plantas de la moderna y fresca casa San José 80 entre Escobar y Gervasio, compuestas de sala, saleta, cuatro grandes cuartos, baño intercalado, saleta, comedor, cocina y calentador de gas, cuarto y baño de criado; para casa de huéspedes se obtienen 24 cuartos. La llave en la mueblería de enfrente; informan: teléfono F 4521. 33906 28 julio.

EN 60 pesos se alquila el primer piso de Concordia 148 casi esquina a Oquendo, amplio y fresco, fabricación moderna. Informes: Concordia 190. Tel. U-3020.
32747 27 jl.

SE alquilan los cómodos y frescos altos de la casa de Crespo 39, compuestos de sala, saleta, 4 habitaciones, baño y cocina. Precio 70 pesos. La llave en los bajos. Informa su dueño en 21 entre J e I. F-5888. 33827 1 ag.

PRADO 66, próximo a desocuparse, se alquila el piso bajo de la referida casa, propio para casa de comercio o asociación. Informan San Lázaro 64, primer piso. 33834 28 jl.

SE alquila para corta familia una casa con dos cuartos, sala, comedor y demás servicios. Refugio 53. Informan en la bodega. 33836 27 jl.

ALQUILERES DE CASAS

Jesús del Monte—Víbora

EN lo mejor de la Loma del Mazo se alquila una espléndida casa rodeada de jardines y fresquísima; compuesta de portal, terraza, sala, comedor, hall, 6 habitaciones y baño completo, cocina, 2 habitaciones de criado y garage a una cuadra del Colegio "Champagnat" y Nuestra Señora de Lourdes. Informes al lado. I-2484. E. 1440.—Ind. 15 Jn.

Se alquila un chalet en la calle Vista Alegre 14, entre San Lázaro y San Anastasio en punto alto y fresco, a dos cuadras de la Calzada, compuesto de seis cuartos 4 x 4, en los bajos y dos altos, con servicio independiente, baño intercalado, sala, recibidor, hall, y comedor y despensa, un garage para tres máquinas, abundante agua, pues tiene depósitos y bomba, cocina de gas y carbón y pantry, patio y traspatio. Precio módico. Informan al lado número 12.
U. H. 32488.—31 jl.

SANTO SUAREZ 3½

Se alquilan los altos con terraza, sala, comedor, cuatro cuartos, baño, cuarto de criados y cocina. La llave en el número 1. Precio: $60.
UH. 33787 4 agosto.

SE ALQUILA

En la Víbora, la hermosa y nueva casa calle de Carmen número 8, entre San Lázaro y San Anastasio, a una cuadra de la línea de los tranvías y del Paradero. Se compone de portal, jardín, sala, cuatro cuartos, baño intercalado con varias piezas, comedor, galería, patio, cocina de gas, pantry, calentador de agua, garage. En los altos tiene tres habitaciones con baño intercalado, terraza, dos habitaciones y servicios para criados, precio módico. La llave en la casa de la esquina en el número 6. Informa el señor Bombalier en Cuba número 52, esquina a Empedrado, bajos.
32821 1 agosto.

ALQUILO una espléndida casa nueva; sala, comedor, tres habitaciones, baño intercalado; baratísima; Jesús del Monte, calle San Luis número 19; teléfono I 4021.
38892 29 julio.

Vedado

17 ENTRE 6 Y 8, ALTOS, VEDADO

Se alquilan estos altos de nueva construcción con toda clase de comodidades. Las llaves en el bajo. Informan: Teléfono F-1775. U H 33466 27 jl.

VEDADO. Se alquila, planta baja calle A No. 266 entre 27 y 29, acera de la brisa, portal, sala, recibidor, saleta de comer, tres habitaciones de 4x4, pantry, cocina, cuarto y servicio de criado, agua fría y caliente en toda la casa, con su calentador, baño intercalado. Se exige fiador a satisfacción. Informan en los altos. U H 33766 28 jl.

VEDADO. Se alquila en Baños 233, entre 23 y 25, una casa acabada de pintar, con jardín, portal, sala, comedor, cuatro habitaciones con lavabos, cuarto de baño completo. Además tiene un cuarto alto y cuarto, servicios sanitarios y entrada independientes para criados. La llave e informes en Baños 263 entre 25 y 27. 33878 30 julio.

SE alquila una casa acabada de construir; tiene cinco cuartos; baño intercalado; informan 15 y 20. Telf. F-1403.
33701 2 julio.

VEDADO. Alquilo lujoso piso alto terminado fines de Julio; acera sombra; cuatro dormitorios; 27 número 388 entre 4 y 6. Precio: $125. F 4844.
UH. 33912 28 julio.

2. ALQUILERES DEPTS.

Habana

EDIFICIO ORBON

Industria 72 1|2, a dos cuadras de Prado. Por su seriedad, buen servicio de criados, ascensor día y noche y sereno en el interior, reúne grandes condiciones para cortas familias, los apartamentos son espaciosos, gran cuarto de baño, agua abundante caliente y fría.
U H 29011 27 jl.

3.—ALQUILERES HABTS.

Habana

PALACIO Abadín. Cuba 86, casi esquina Teniente Rey. Edificio moderno, fresco, tranquilo, habitaciones con lavabos, amueblada, ropa criados o sin muebles, desde 20 pesos mensuales. M-9726.
U H 32149 28 jl.

Alquilo habitaciones en Aguiar número 68; en la misma se alquila una sala con tres ventanas a la calle de Aguiar; piso de mármol, entre Empedrado y Tejadillo; barata.
33849 29 julio.

7.—COMPRA-VENTA OBJETOS

"MARTILLO"

¿Qué es la venta al martillo? Visite la

"CASA DE REMATES"

y se convencerá en que de un martillazo comprará o venderá rápidamente con inmejorables condiciones.

Próxima apertura:

NEPTUNO, 172.

U H 1770 19 d 13 jl

8.—DINERO E HIPOTECAS

DINERO EN HIPOTECA

Tengo medio millón de pesos para comprar casas y solares o darlos en hipoteca desde 500 pesos en adelante al 7 y 8 por ciento por uno o diez años, pudiendo cancelarlo en cantidades de a mil y el total en cualquier tiempo. P. Quintana. Belascoain 54, altos entre Zanja y Salud. Teléfono U-5735.

33481 27 jl.

DOY DINERO EN PRIMERA Y SEGUNDA HIPOTECA

Para la Habana y sus barrios, tengo dinero al 7 por ciento en primera y en segunda interés convencional. Más informes: Vía, I 6293. 33880 28 julio.

DINERO AL 7%

En todas cantidades, garantizamos rapidez y reserva. Cuba 24 F. Telf. A 0220.
33853 4 agosto.

12.—ESTABLECIMIENTOS

Ventas

VENDO vidriera tabaco vacía; instalada café restaurant; se va a abrir pronto; montado a la americana; explicaré al comprador; informan: San Juan de Dios y Compostela, bodega; dueño: de 9 a 11 de la mañana. 33863 28 julio.

14.—FINCAS URBANAS

Ventas

ASEGURE SU SITUACION

Comprando a plazos cómodos una casa o casita, porque las tengo de todos tamaños y precios, en los Repartos Almendares, La Sierra, Ampliación de Almendares, con una pequeña parte de contado y el resto amortizarlo con los alquileres. Más informes los da P. Quintana. Belascoain 54, altos, entre Zanja y Salud. Teléfono U-5735.

33480 27 jl.

VENDO Barrio Santos Suárez, casa particular. Sala, saleta, 3 cuartos, baño intercalado, comedor al fondo, cielo raso $8.000. Otra de esquina con 4 cuartos, garage $14.000. Otra junto al tranvía, jardín, portal, sala, 3 cuartos, comedor al fondo, cuarto alto, garage, baño intercalado $11.500. Tengo terrenos y casitas chicas. Informa el Sr. González. Calzada del Monte 71, bajos de 2 a 5.

VENDO calle Santa Ana, junto a Villanueva, gran casa. Portal, sala, 3 cuartos, comedor al fondo, baño intercalado $5.500 Otras dos, portal, sala, 3 cuartos, comedor al fondo, patio, traspatio, 5,200 pesos cada una. Tengo casas en la calzada de Jesús del Monte, Cerro, Luyanó, Víbora. Venga a verme que tengo lo que usted busca. Informes el Sr. González. Jesús del Monte 71, bajos, de 2 a 5.
U H 33178 26 jl.

SAQUE A SU DINERO UN DOCE POR CIENTO GARANTIZADO

Comprando una de las siguientes propiedades de esquina con establecimiento, en el lugar de más porvenir, Reparto Almendares, calle 8, con 2 solares yermos con una superficie de 420. Precio: $6.500, renta $50.00.

Calle B. con una superficie de 320. Renta $80.00. Precio $7.500.

Calle A. con una superficie de 1.300 m. todo fabricado, moderno, rentando $400. Precio $36.000.

En la calle Miramar con 400 m., rentando $190. Precio: $16.500.

Calle 12, con una superficie de 200 m. rentando $75. Precio: $8.500. Más informes. Teléfonos FO-1015. U-5735.
33754 26 jl.

EN LA CALLE MAYOR VENDO O CAMBIO

Vendo 9 casitas de sala, comedor, dos cuartos, servicios modernos, fabricación de primera, cielo raso, calle Mangos, dos cuadras Calzada de Jesús del Monte, todas alquiladas siempre, rentando 230 pesos, en $23.000, dejándole si usted desea $10.000 al 7 por ciento. También las cambio por casa vieja en la Habana, o terrenos de esquina bien situados con buena medida en Jesús del Monte, Luyanó y Cerro. Fíjese el interés que le producirá su dinero seguro y bien garantizado. Si usted tiene algún terreno de esquina y no puede fabricarlo, que no le estén dando interés, yo se las cambio dando o recibiendo efectivo; mi negocio es fabricar. Más informes: Vía, I 6293.
33881 28 julio.

BUEN NEGOCIO

Vendo mi casa directamente: una sola planta; cuadra y media tranvías de Calzada Cristina; calle Cerrada número 18, con siete y media frente por diez y nueve fondo y seis de puntal, parte alta, acabada de pintar, muy fresca; gran sala, tres habitaciones, saleta, cocina, servicios modernos, patio. Precio: $6.500; su dueño I 4604. 33904 31 julio

ESQUINA CON 2 CASAS, 2 PLANTAS 35.000

Vendo en Tenerife cerca de los Cuatro Caminos, esquina con dos casas de dos plantas modernas en $35.000 rentando 290 pesos con un solo recibo, teniendo en la esquian comercio, aproveche esta única oportunidad debida a la situación. Vía I 6293. 33879 28 julio.

A UNA CUADRA DE MONTE

Casa moderna de dos plantas, sala, comedor, tres cuartos, servicio; renta 100 pesos; precio: $10.500. Cuba 24 F Teléfono A 0220. 33856 28 julio.

CALLE DE VIRTUDES

Casa moderna de tres plantas, renta más del 8 y medio por ciento libre; siempre está alquilada; precio: $18.000 Cuba 24 F, Teléfono A 0220.

LA CALLE MAS COMERCIAL

Calle San Rafael, de una planta, resiste otra; mide 7x29 mts.; propia para comercio; precio: $20.000; Cuba 24 F, Teléfono A 0220. 33857 28 julio.

MUY CERCA DE GALIANO

A la brisa, casa antigua, mide 6x25 mts. Se pueden fabricar tres plantas; en la calle que está vale siempre $15.000. Cuba 24 F, Teléfono A 0220.

BIEN FABRICADA Y BUENA RENTA

Casa moderna de dos plantas con todas las comodidades; le demuestro que da el 8 por ciento libre; a la brisa y en el mejor barrio de la Habana. Cuba 24 F, Telf. A 0220. 33858 28 julio.

CERCA DE SAN LAZARO

y una cuadra de Belascoain, casa antigua, una planta; mide 5'20x23 en $11.000. Cuba 24 F Teléfono A 0220.

CERCA DE BELASCOAIN

Casa moderna de dos plantas, techos monolíticos, dos cuartos más en la azotea, con sus servicios completos; mide 6x17 metros; precio: $13.500. Cuba 24 F, Teléfono A 0220. 338 54 55 28 julio.

$2,062.50, CHALET

Se vende: 25 por ciento de entrada al contado y el resto en hipoteca. Situado en lo mejor de la Víbora (Reparto San Miguel); cuatro habiactiones y todas las comodidades; informa su dueño: A 8975, de 8 a 11 y de 1 a 4, Belascoain 7 y medio. 33870 28 julio.

15.—HOSPEDAJES

Hoteles

HOTEL MANHATTAN

—¿Por qué los americanos prefieren y llenan este hotel?

—Pues por la sencillísima razón de que, además de darles buen trato y mejor precio, está provisto de todas las comodidades y exigencias modernas. Huelga decir que, por su situación, es uno de los más frescos de la ciudad. Si le gusta vivir con desahogo venga a separar su departamento. Belascoain y San Lázaro Propietario A. Villanueva. Telf M-7924.
E 1629 ind 1 Jl.

17.—MAQUINARIAS

Ventas

IMPRESORES

SE vende una máquina de rotación marca Hoe, número 1, 19 por 21", en perfecto estado. Se da barata o se trata por una número 4 de pedal. Informes: Angeles 25.

18.—MUEBLES Y PRENDAS

Ventas

EN SUAREZ, 43 Y 45

entre Gloria y Apodaca, están realizando todas las existencias de muebles, a precios tan bajos que nadie sale sin llevar algo. En esa misma casa, "LA ZILIA", alquilan pianos a precios de situación. También se están deshaciendo de las ropas de etiqueta por el mismo procedimiento: "echando la casa por la ventana". Venga hoy y se convencerá de lo que dejamos dicho. Suárez, 43 y 45.
E 1630 ind 1 Jl

VENDO, muy barato, a persona de gusto, un juego de comedor fino, estilo Luis XVI, compuesto de aparador, auxiliar, vitrina, mesa, ocho sillas asiento de cuero; un magnífico piano media cola "Chickering" y otros muebles y lámparas por tener que ausentarse; calle E (Baños) número 174, entre 17 y 19, Vedado; teléfono F 1342. 33873 27 julio.

22. — SIRVIENTES-DEMANDAS

Criadas de mano

SE necesitan una buenac riada de mano y una cocinera; sueldo: 30 pesos cada una; también un muchacho: $15. Compostela 68 bajos. 33848 27 julio.

SE solicita una criada para el comedor con referencias de sus servicios: Prado 77 altos, de 9 a 3.
33895 28 julio.

Cocineras

SE solicita un cocinero o cocinera para traspasar tren de cantinas y diez y ocho abonados al comedor por poca regalía; buen punto; informan en San Rafael 114, entre Escobar y Gervasio; señor José.
33875 28 julio.

Varios

BARBERO fijo necesito uno al 50 por ciento; Real 14, Arroyo Apolo.
33902 27 julio.

23.—SIRVIENTES-OFERTAS

Criadas de mano

SE ofrece muchacha española para cuartos y coser, atenciones de señora, para el orden de ropas, cualquier cargo importante; está acostumbrada al servicio fino de buenas casas y desea buena familia. Sabe planchar ropa fina de señora y sabe trabajar bien. Informan Teléfono A-9133. Empedrado 60.
U H 33505 26 jl.

UNA muchacha joven, recién llegada de Asturias, desea colocarse de criada de mano. Informan, calle 10 entre Línea y Calzada, al lado del Solar.
U H 33606 26 jl.

JOVEN española desea colocarse en casa particular para criada de manos; es fina, honrada y trabajadora; la familia con quien trabajó dos años la recomienda. F-1832. UH. 33868 27 jl.

DESEA colocarse una joven española para criada de mano y una buena cocinera; tienen recomendación; Compostela 58. Telfono A 4792. 33845 27 julio.

SE ofrece una buena criada o manejadora para ir al extranjero o para todo servicio; Luz 40 y medio. M-1860.
33844 27 julio.

UNA señora española desea colocarse de criada de mano o manejadora o para todos los quehaceres de un matrimonio; desea casa seria; duerme fuera; informan. Monte 360 A habitación 13; teléfono A 8225. 33861 28 julio.

DESEA colocarse una muchacha española de criada de manos o manejadora; entiende algo de cocina; quiere casa de moralidad; teléfono F 5448.
33864 28 julio.

DESEA colocarse una española de mediana edad para manejar o para criada de mano; no tiene pretensiones; tiene referencias; informan: Concordia 191 A. Teléfono U 4858. 33871 28 julio.

JOVEN española desea colocarse en casa de moralidad para cuartos; sabe coser o para manejadora o para manos; tiene referencias y sabe cumplir con su obligación; informan: teléfono F 4091.
33870 27 julio.

DESEA colocarse una joven española de criada de mano; no le importa ayudar a la cocina; informan en Luz 8, altos; teléfono A 0206. 33876 27 julio

SE ofrece joven española para criada de mano; informan: Josefina esquina a Avellaneda. 33850 28 julio.

DESEA colocarse joven española para criada de manos o manejadora; entiende de algo de cocina; informan: Teniente Rey 77; teléfono M 3064.
33877 27 julio.

DESEA colocarse una joven española de mediana edad para criada de mano; tiene buenas referencias y es trabajadora; Concordia 147 altos; teléfono U 4191
UH. 33893 28 julio.

DESEA colocarse una joven española de criada de mano o cuarto; tiene buenas referencias; Auditor y San Pablo, tonelería; informan: teléfono A 4518.
33891 27 julio.

SE desea colocar una muchacha para criada o manejadora; sabe coser y lavar ropa fina y un cocinero de color repostero; tienen referencias; M 7122.
33888 27 julio.

DESEA colocarse una joven española de cuartos o comedor; lleva tiempo en el país; tiene inmejorables referencias de las casas donde srivió informan en el teléfono F 2096. 33886.

DESEA colocarse una señora de mediana edad para criada de mano; sabe de cocina. Teléfono M 5843.
33900 27 julio.

DESEA colocarse española de 25 años de criada de manos; no le importa el cocinar; desea casa seria; informan en Jesús María 73 altos; Telf. M 6816. María Remesal. 33899 27 julio.

SE ofrece una peninsular de criada de mano o de cuartos; sabe trabajar; lleva tiempo en el país; tiene quien la recomiendo; San José 43; Telf. M 5064.
33898 27 julio.

SE ofrece una española de mediana edad para criada de manos; entiende de cocina; siendo para las dos cosas no se coloca menos de 30 pesos; sabe trabajar y no le importa salir fuera de la Habana; informan en Gervasio 50, carnicería; Telf. U 5226. 33896 28 julio.

Criados de mano

JOVEN español desea colocarse de criado de mano. Es fino y práctico en todo trabajo. Buenas referencias. En la misma se coloca un portero. Informan Teléfono F-3157. U H 33758-59 6 jl

SE ofrece criado de mano, práctico, trabajador, sin pretensiones y con referencias de casas que trabajó mucho tiempo. Teléfono A 4792. 33846 27 julio.

DESEA colocarse un joven español de camarero, portero, dependiente, ayudante de cocina; sé trabajar y cumplir y tengo recomendación; teléfono A 4792.
33847 27 juloi.

UN buen criado ofrece sus servicios en casa de familia; práctico en todo lo que requiere un buen servicio; puede informar de las casas donde ha servido. Informan Teléf. A 3318.
33859 28 julio.

JOVEN español desea colocarse en casa particular para criado de mano; es fino, honrado y trabajador; la familia con quien estuvo tres años lo recomiendo si lo desea; F 1832. UH.33869 27 julio

CRIADO de manos desea ocuparse en casa de familia para el servicio de comedor y demás limpieza o también de portero u otros trabajos análogos en comercio; tiene buenos informes y sale al campo; pregunten por Manuel Fernández. Teléfono M 9578. 33883 27 julio.

UN joven español desea colocarse de criado de mano; tiene buenas referencias; Telf. M 1441. 33903 28 julio.

DESEA colocarse un criado español; serio y trabajador; entiendo de jardinero bien; trabajó con familias respetables; tiene referencias de las familias que sirvió. Informes: Telf. A 2344. F. López.
33897 27 julio.

Crianderas

SEÑORA española desea colocarse de criandera en casa de buena familia; dos meses dar a luz; puede verse el niño; Peñalver 6; teléfono A 7703.
33874 28 julio.

Cocineras

UNA señora española desea colocarse para la cocina, conoce la cocina española y criolla; sabe la repostería; también hace plaza; gana buen sueldo; informan en Amistad 91, altos. 33860 28 julio.

DESEAN colocarse una cocinera y una cridaa; son buenas y formales; teléfono M 9578. 33890 27 julio.

SE ofrece una señora española joven para cocinar y limpiar o para cuartos y coser; sabe cortar por figurín; sino es familia seria no molesten; tiene finos modales y buenas referencias; es práctica en la cocina americana; FO-2114.
33889 27 julio.

SIRVIENTES-OFERTAS

SE ofrece una superior cocinera de color, sabe hacer dulces; es limpia y formal; no duerme en la colocación; también una lavandera; no le importa ir al campo; tienen referencias; M 7122.
33887 27 julio.

DESEA colocarse una señora de color de mediana edad para cocinar; diríjanse a Omoa número 1 esquina a Pila; teléfono A 6643. María Castillo.
UH. 33885 28 julio.

UNA cocinera repostera y una costurera desean colocarse las dos; saben desempeñar muy bien su obligación y tienen referencias; informan: Tel. U 4669.
33884 27 julio.

DESEA colocarse una buena cocinera con mucha práctica de cocina, para cocina solamente; duerme en la colocación y en la misma una criada de mano o manejadora; lleva tiempo en el país y sabe cumplir con su obligación. Informan: teléfono A 4503. 33894 27 julio.

Chaufeurs

CHAUFFEUR español, joven, desea colocarse en casa particular o del comercio. Tiene buenas referencias de donde ha trabajado, siete años de práctica. Maneja toda clase de máquinas. Informan U-5379. U H 33745 27 jl

CHAUFFEUR español desea colocarse en casa particular o de comercio; tiene buenas referencias; elf. M 6815.
33905 28 julio.

Varios

VAQUERO. Se ofrece con 22 años de práctica; experto en la aclimatación de ganado extranjero; va a cualquier punto de la República; tiene inmejorables referencias; Calzada de Vives 151. I. Díaz.
33907 30 julio.

24.—SOLARES YERMOS

Ventas

SE vende un solar con cuatro accesorias. Calle 15 entre F y 10, Reparto Almendares. Informan teléfono F. O. 1766. Pregunten por Iglesias.
33699 3 ag.

EN EL CERRO. Se vende a 11 pesos metro una esquina de 35x28 con varios cuartos y accesorias de madera y teja nueva; renta: 185 pesos; se da barato por embarcar; informan: Atocha 8 y medio letra B, casi esquina a Zaragoza. B. García. 33913 30 julio.

SE venden solares en O'Farrill casi esquina a Estrada Palma, Víbora, $35 de entrada y $35 mensuales. Informes: teléfono FO-1377. 33910 28 julio.

26.—VARIOS

SE admiten proposiciones para explotación de monte de carbón, leño y cujes de tabaco; informes: teléfono FO-1377.
33911 28 julio.

Agencias de Colocaciones

LA AGENCIA LA UNION

de Marcelino Menéndez, 29 años de establecida. Es la única que en cinco minutos facilita todo el personal con buenas referencisa. Llamen al Teléfono A 3318. Habana 114. 33865 31 julio.

MISCELANEA

PROPIETARIOS

Protejan sus intereses utilizando los servicios de la Oficina de Información "Delta", de Protección Mutua a los Propietarios y Comerciantes. Soliciten prospectos conteniendo ámplios detalles sobre su funcionamiento. Infórmese sin compromiso ni gasto alguno. Apertura el próximo día primero de agosto. Oficina: Lamparilla 48, de 9 a 12 y de 2 a 5. Telf. A-3490.
33773 31 julio.

CAMBIOS

NUEVA YORK, julio 24. (A. P.)
INGLATERRA: Libra esterlina: Par 4.86 5|8 por soberano.
Demanda 4.85.11/16
Cable.. .. .. 4.86 3/16
Sesenta días 4.81.15/32
ESPAÑA: Par 19.3 centavos por peseta.
Demanda 15.58
FRANCIA: Par 19.3 centavos por franco.
Demanda .. .. 2.44 ½
Cable .. .. 2.46 ½
SUIZA: Par 19.3 centavos por franco.
Demanda 19.36
BELGICA: Par 19.3 centavos por franco.
Demanda 2.44
ITALIA: Par 19.3 centavos por lira.
Demanda .. .. 3.28 ½
Cable .. .. 3.29 ½
SUECIA: Par 26.8 centavos por corona.
Demanda 26.76
HOLANDA: Par 40.2 centavos por florín.
Demanda 40.15
GRECIA: Par 19.3 centavos por dracma.
Demanda .. .. 1.11 ½
NORUEGA: Par 26.8 centavos por corona.
Demanda 20.96
DINAMARCA: Par 26.8 centavos por corona.
Demanda 26.50
CHECOESLOVAQUIA: Par 20.3 centavos por corona.
Demanda 2.96
YUGOESLAVIA: Par 19.3 centavos por dinar.
Demanda 1.77
RUMANIA: Par 19.3 centavos por lei.
Demanda .. .. 0.45 ½
POLONIA: Par 19.3 centavos por zloty.
Demanda 11.25
ALEMANIA: Par 23.82 centavos por marco.
Demanda 23.80
AUSTRIA: Par 1.07 centavos por chelín.
Demanda 0.14.125
CHINA: Par $1.0278 por tael.
Demanda 71.25
JAPON: Par 49.8 centavos por yen.
Demanda 47.25
ARGENTINA: Par 42.44 centavos por peso.
Demanda.. .. .. 40.37 ½
BRASIL: Par 32.45 centavos por mil reis.
Demanda 15.35
MONTREAL: Par 100 centavos por dollar.
Demanda 100.15⅝

MERCADO DE VIVERES

NUEVA YORK, julio 24. (A. P)—En este mercado se cotizaron hoy los siguientes artículos:

Trigo número 2 rojo de invierno, por bushel 1.54 5|8.
Trigo número 2 duro de invierno, por bushel 1.58 5|8.
Maíz para la exportación, por bushel 95 3|4.
Centeno número 2, por bushel, a 116 3|4.
Avena blanca por bushel de 0.52 3|4 a 0.57 1|4.
Aceite óleo por libra 12 5|8.
Grasa amarilla por libra de 8 1|8 a 8 3|8.
Aceite semilla de algodón, libra a 15.00.
Papas número 1 por barril de 2.00 a 3.00.
Frijoles por libra 9.25.
Afrecho f o b Minneapolis por tonelada de 23.00 a 24.00.
Harina de primavera por barril de 8.65 a 9.10.
Heno número 2, por tonelada, de 28.00 a 29.00.
Mantoca refinada por libra 17.70.
Cebollas número 1 por bushel de 0.75 a 1.25.
Bacalao por libra de 8.50 a 10.00.
Arroz por libra de 8 00 a 8.50.

MERCADO DE FLETES

Cotizaciones	100 libras	
Costa Norte a Filadelfia	13½	14½
Costa Sur a Galveston..	12½	13½
Costa Norte a N. Orleans	12	13
Costa Norte a New York	13½	14½
Costa Norte a Halifax ..	—	—
Costa Norte a St. John..	—	—
Costa Norte a Savannah.	—	—
Costa Norte a Boston	15½	16½
Costa Sur a Filadelfia . .	15½	16½
Costa Sur a New York .	15½	16½
Costa Sur a N. Orleans..	13	14
Costa Sur a St. John . .	—	—
Costa Sur de Halifax..	—	—
Costa Sur a Boston	17½	18½
Costa Sur a Galveston . .	13½	14½

Estas cotizaciones son exclusivamente sobre azúcar.

GRAN CERTAMEN DE BELLEZA NACIONAL

LAS TRESCIENTAS MUJERES MAS BELLAS DE CUBA

BASES

Primera: El DIARIO DE LA MARINA, por medio de sus páginas, abre un Certamen de Belleza para elegir LA MUJER MAS BELLA DE CUBA.

Segunda: Podrá tomar parte en este Concurso, toda dama, cualquiera que sea su estado civil y que esté abonada su conducta por los mejores antecedentes.

Tercera: Un Jurado o Tribunal permanente que funcionará en la Capital de la República, tendrá amplias facultades para admitir o rechazar a cualquiera de las candidatas sin que por ello esté obligado a expresar los motivos en que se basan sus resoluciones.

FORMA DE VOTACION

Cuarta: En cada número del DIARIO DE LA MARINA a partir del día 6 de Junio hasta el 31 de Diciembre inclusive, se publicará un cupón y cuya forma variará periódicamente de acuerdo con lo que se establecerá que se utilizará como un voto a favor de una de las candidatas.

Quinta: En cada número del nuevo rotograbado del DIARIO DE LA MARINA, hasta el último domingo de Diciembre, se publicará un cupón que tendrá un valor de 5 votos a favor de una de las candidatas.

Sexta: Cada recibo de suscripción mensual equivaldrá a treinta votos, con solo inscribir al dorso del mismo el nombre y dirección de la persona por quien se desea votar.

Séptima: Tanto en el cupón de la edición diaria como en aquel que aparezca en el rotograbado, deberá escribirse el nombre de la persona por quien se desea votar, consignando además el domicilio y localidad donde ésta reside.

Octava: Una vez llenos los cupones, y divididos en sobres o paquetes que contengan 30 votos cada uno, se entregarán a la Dirección del Concurso, en sus oficinas establecidas en el DIARIO DE LA MARINA, de 9 a 12 a. m. y de 2 a 5 p. m., si se trata de la Ciudad y enviarlos por correo, las del interior de la República. Las candidatas, que personalmente o por medio de sus Delegados, entregasen paquetes de votos, podrán solicitar un recibo del mismo, sin que la Dirección, sea responsable, de la exactitud del número de votos, que se declare tener el paquete. Este no se abrirá, hasta el día del escrutinio, en presencia de la interesada o su Delegado.

Novena: En cada provincia serán proclamadas, como las más bellas, las 50 damas que obtengan mayor votación en el resultado final de los escrutinios. De entre estas 50 damas, se hará entonces la selección de la Reina Provincial y sus cuatro Damas de honor, por un Jurado que estará formado por una Autoridad de la Provincia, tres señoras que no figuren en el Certamen y dos Presidentes de sociedades culturales y de Recreo.

Décima: Hecha la proclamación de la Reina provincial, la elección de la Reina de Belleza Nacional se hará entre las seis Reinas Provinciales, por un Jurado que se constituirá en la capital de la República y en el que tendrán representación por igual las seis provincias. Formarán además parte de este Jurado el Presidente de la Asociación de Pintores y Escultores de Cuba, el Director de la Academia de Pintura de San Alejandro y el Director del Museo Nacional. Una vez elegida la Reina de Belleza Nacional, quedarán como sus Damas de Honor las otras cinco Reinas Provinciales.

DISPOSICIONES GENERALES

Undécima: El Concurso como ya se ha expresado, quedará abierto el día 6 de Junio y se cerrará el 31 de Diciembre, con la publicación, en dicho día, del último cupón, debiendo llevarse a cabo el escrutinio final, el Jueves 6 de Enero, a fin de dar tiempo para recibir la Correspondencia de la Isla.

Las fechas para la admisión de votos del último escrutinio, serán, para la Ciudad de la Habana, hasta el Lunes 3 de Enero, a las 6 p. m., y para el resto de la Isla, el Miércoles 5. La admisión de votos para los escrutinios parciales, se cerrará a las 12 m. de los sábados.

Duodécima: Los votos que no lleguen al Departamento del Concurso en sobres o paquetes de 30, serán anulados, no admitiéndose por tanto votos sueltos en menor cantidad de la señalada.

Estos votos sueltos o paquetes incompletos que aparezcan en el escrutinio se devolverán a la Candidata interesada, para que puedan ser presentados nuevamente en el siguiente escrutinio.

Décima tercera: Los sábados de cada semana se celebrarán escrutinios parciales, pudiendo asistir a este acto las candidatas o sus representantes debidamente documentados en forma fehaciente.

Horas de escrutinio: Se fijarán oportunamente.

Décima cuarta: El resultado de los escrutinios parciales se publicará en la edición del DIARIO DE LA MARINA del día siguiente o en la del más inmediato posible a aquel en que se haya verificado el escrutinio.

Décima quinta: De cada escrutinio parcial, así como del último escrutinio, se levantará un acta que firmarán el Director del Concurso y seis candidatas de las que se hallen presentes o sus delegados, debidamente autorizados y admitidos al efecto.

En las dos ediciones semanales del rotograbado se publicarán los retratos de todas las candidatas que hayan obtenido mayor votación.

De otros actos y fiestas sociales se publicará el programa oportunamente.

Décima sexta: Los votos que se vayan obteniendo en los escrutinios parciales se irán sumando de semana en semana hasta el escrutinio final, que deberá verificarse en la segunda quincena de Enero.

Décima séptima: Una vez hecha la elección de la Reina Nacional por el Jurado cuya composición se determina en la base décima, quedarán como Damas de Honor las cinco Reinas restantes, según lo indicado en dicha base.

Décima octava: La proclamación de la Reina Nacional y sus Damas de honor se llevará a cabo en un acto público, con la solemnidad y brillantez correspondientes a la importancia del Concurso.

LOS PREMIOS

Décima novena: A la Reina Nacional se le otorgará un Premio en metálico de DOS MIL QUINIENTOS PESOS.

Vigésima: A cada una de las Reinas Provinciales, que serán luego Damas de Honor de la Reina Nacional, se le otorgará un Premio en metálico de MIL PESOS.

Vigésima primera: A cada una de las 24 Damas provinciales, se les obsequiará con una joya cuyo valor será de CIEN PESOS.

Vigésima segunda: A las doscientas setenta damas restantes o sea, las 45 por cada provincia que hayan obtenido mayor número de votos, después de seleccionada la Reina Provincial y sus cuatro Damas, se les entregará una medalla de oro conmemorativa del Concurso.

Vigésima tercera: Cada una de las trescientas damas que hayan alcanzado mayor votación, o sea 50 por cada provincia, recibirá un diploma acreditativo de su participación en el Certamen.

Vigésima cuarta: Además de los premios en metálico, recibirá la Reina y sus cinco Damas, una "toilette" completa para asistir a los actos que se celebren en su honor.

Vigésima quinta: El DIARIO DE LA MARINA dispondrá todo lo necesario para el traslado y alojamiento en la Habana de las cinco Reinas provinciales, durante todo el tiempo que duren los festejos.

LOS FESTEJOS

Vigésima sexta: Se organizarán unos Juegos Florales, cuya Reina y Damas de honor serán las que han sido proclamadas en este Concurso.

NOTICIAS OFICIALES DE LA BOLSA DE AZUCAR

Lamborn Hutchings & Co.

Julio 24 de 1926.	En.	Mzo	Mayo	Jun.	Jul.	Sep.	Dic.
Cierre anterior	2.64	2.66	2.76	2.84	2.34	2.41	2.59
Apertura de hoy	—	—	—	—	—	—	—
Máximo	—	—	—	—	—	—	—
Mínimo	—	—	—	—	—	—	—
Cierre de hoy	—	—	—	—	—	—	—
Toneladas vendidas	—	—	—	—	—	—	—

PRECIOS DEL REFINO

American	5.70	Atkins	5.60
National	5.70	Mc Cahan	5.70
Arbuckles	5.70	Penna	5.60
Warner	5.70	Henderson	5.70
Federal	5.50	Colonial	5.60
Savannah	5.70	Godchaux	5.60

Total exportado	Toneladas	Total producido	Toneladas
1926..	2.474.731	1926	4.876.803
1925	3.093.802	1925	5.008613

Lamborn Hutching Co.	Toneladas	Guma y Mejer	Toneladas
Arribos	42.135	Arribos..	25.356
Exportación	68.633	Exportación	55.360
Existencia	1.249.634	Existencia..	1.261.446

MOVIMIENTO DE CRUDOS EN LOS PUERTOS DEL ATLANTICO

Arribos	28.261	Arribos	56.217
Exportación	59.000	Exportación	68.000
Existencia	322.634	Existencia	255.257

Azúcar en almacenes afianzados en New York.. .. .. 1.415.677 sacos

Cotización de valores azucareros

	Abre	Máximo	Mínimo	Cierre
American Sugar Refining	67	67	66½	66½
Cuban Cane, preferidas	38	38	38	38
Cuban American Sugar, comunes.. ..	24½	24½	24½	24½
Cuba Company	52	52	52	52
Porto Rico Sugar	—	—	—	—
American Beet Sugar	—	—	—	—
Cuban Cane comunes	—	—	—	—
Great Western Sugar	94	94	94	94
Punta Alegre Sugar	—	—	—	—
Cuban American Sugar, preferidas..	—	—	—	—
Manatí Sugar	—	—	—	—

MERCADO LOCAL DE CAMBIOS

Con tono más firme rigió ayer el mercado local de cambio.
Sin variación la libra esterlina.
La peseta española estuvo firme; pagaban por cable a 15.59.
El franco francés y el belga siguen actuando con tendencia alcista.
La lira italiana sostenida.
Firme el cambio sobre New York.
No se deron a conocer operaciones entre bancos y banqueros.

Cotizaciones	Valor
New York cable	1|10 P.
New York vista	5|64 P
Londres cable	4.87
Londres vista	4.86 ¾
Londres 60 días vista ..	4.83 ½
Paris cable	2.50
Paris vista	2.48
Hamburgo cable	23.85
Hamburgo vista	23.83
Madrid cable	15.62
Madrid vista..	15.61
Italia cable..	3.30
Italia vista	3.29
Bruselas cable	2.57
Bruselas vista	2.56
Zurich cable	19.40
Zurich vista	19.39
Amsterdam cable	40.23
Amsterdam vista	40.21
Toronto cable	¼ P.
Toronto vista	3|16 P
Hong Kong cable	54.60
Hong Kong vista	54.45

PROMEDIO DE LA COTIZACION OFICIAL DEL PRECIO DEL AZUCAR

MES DE JULIO
Primera quincena

Habana	2.039957
Matanzas..	2.096759
Cárdenas..	2.076193
Sagua..	2.106964
Manzanillo	2.060807
Cienfuegos	2.091861

MERCADO DE ALGODON

Al cerrar ayer el mercado de New York se cotizó el algodón como sigue:

	Quintal
Julio..	
Octubre	17.72
Diciembre	17.62
Enero (1927)	17.62
Marzo (1927)	17.77
Mayo (1927)..	17.98

COTIZACION OFICIAL DEL PRECIO DEL AZUCAR

Deducidas por el procedimiento señalado en el Apartado Quinto del decreto 1770

Habana	2.003173
Matanzas	2.063750
Cárdenas..	2.040096
Sagua	2.068750
Manzanillo	2.024712
Cienfuegos	2.055482

M.E.C.D. 2016

NOTICIAS DE COLOMBIA

ENTUSIASMO POR UNA OBRA

En Medellin se mantiene vivo el entusiasmo por la carretera al mar que fué pedida por el público y ordenada por la Asamblea departamental. Se verificó una ceremonia muy concurrida para dar comienzo a los trabajos. Se lanzó un primer empréstito público por $1,200,000 destinado a la obra y ya se ha suscrito en su totalidad. Se ha publicado un cuadro demostrativo de que la carretera será muy buen negocio; en dicho cuadro se comprueba que actualmente el valor de transporte de una tonelada de Barranquilla a Medellin es de $62 y de que ese mismo transporte cuando haya la carretera valdrá $32 de Urabá a Medellin. Calculando en 100,000 toneladas el transporte anual, se hará, pues, una economía de $3.000.000, se conseguirá una utilidad de $450,000 por año, y se valorizará una extensión muy considerable de terrenos.

REGULARIZACION DEL MAGDALENA

De acuerdo con el contrato que celebró el Gobierno en abril último con la casa Julius Berger Konsortium, sobre desarrollo y ejecución de varias obras para regularizar el río Magdalena, los trabajos deben comenzar dentro de breve tiempo. El Gobierno destinó $1.000.000 anuales con que atender a dicha obra, y pagará a la casa contratista un seis por ciento de las sumas que se inviertan. A su vez la casa garantiza el cumplimiento de las obligaciones contraídas en el contrato, con un depósito de $60.000 que consignará en la Tesorería general. Su compromiso en resúmen, es: ejecutar las obras necesarias para obtenerse una navegación estable en todo tiempo para barcos de 1.80 metros de calado entre Barranquilla y Honda; para vapores de 1.50 metros le calado entre Honda y Girardot; y para vapores de 1 metro de calado entre Girardot y Neiva. Estas obras deben realizarse en un término de tres años y el Gobierno vigilará porque se hagan rigurosamente de acuerdo con los pormenores del plan presentado.

LAS CEDULAS DEL BANCO AGRICOLA

El público en general y los agricultores muy especialmente, han recibido con beneplácito la noticia, llegada en días pasados, sobre el buen éxito que tuvo la emisión de cédulas del Banco Agrícola Hipotecario hecha en Nueva York por la casa Dillon Read & Co. El Ministro de Hacienda y Crédito Público avisó por telégrafo a todas las Gobernaciones que la circunstancia de haberse suscrito por el público en dos horas y al 94 por ciento el empréstito de este Banco colombiano, inicia la corriente de capitales destinadas a fecundar las industrias e intensificar el progreso de la nación.

SALINAS MARITIMAS

La primera cosecha de este año en las salinas marítimas del Atlántico ha sido de 400.000 sacos. Para septiembre ha de recogerse la segunda que se calcula en 200.000. El Administrador informa que como el consumo interior es de 400.000, se puede exportar el resto; y añade que el producido de las salinas en este año será probablemente de $1.000.000. Se han construído depósitos en Santa Marta y Manaure, y se construirá uno en Puerto Berrío para introducir la sal en el mercado de Antioquia. Las exportaciones del artículo se harán al Brasil y al Africa del norte.

PRONTO SERA INAUGURADO EL OLEODUCTO

A las obra del oleoducto construído por la Andian se le dió comienzo en noviembre de 1924; en abril de este año se hallaba ya concluída y se había ensayado conduciendo a la mayor presión agua de Barranca a Cartagena, con éxito muy satisfactorio, pues llegó el líquido en el tiempo calculado, sin la más ligera interrupción. Se había estipulado en el contrato que la Andian tenía obligación de concluir esta obra en cuatro años y la ha terminado en 18 meses. Cuando esté definitivamente funcionando, que va a ser muy pronto, el Gobierno tendrá allí cada mes 18 horas libres para trasladar a la costa el petróleo que en las explotaciones de Barranca y de Infantas le corresponde. La capacidad transportadora del oleoducto es de treinta mil barriles diarios de petróleo por una tubería de diez pulgadas de diámetro. Paralela a la tubería se construirá una carretera asfaltada según proyectos, y una espléndida línea para el servicio telegráfico y telefónico de la empresa. Tiene ésta en uso dos hidroaviones de doble comando, con capacidad para varios pasajeros; dichos aparatos, con permiso del Gobierno, viajan frecuentemente sobre el río. No pasará mucho tiempo sin que en varios de los trayectos de la zona por donde va el oleoducto, se inicie la construcción de caseríos pintorescos donde habitarán cómodamente nacionales y extranjeros. Se anuncia para muy pronto la inauguración de esta obra, la más costosa y una de las más importantes que hay en el país.

MATERIAL PARA LA VIA DEL PACIFICO

Acaban de aprobarse las órdenes por $255.380 para atender al cumplimiento de contratos que celebró el Ministerio de Obras Públicas con una casa francesa para el suministro de 135 carros para el ferrocarril del Pacífico.

EL ALGODON EN EL VALLE DEL CAUCA

Después de la visita que hicieron los técnicos algodoneros para conocer y estudiar las provincias vallecaucanas, calificaron de excelentes todas aquellas tierras para la producción del algodón. A nombre de la federación internacional de hilanderos establecida en Manchester han presentado ante el Gobierno departamental una propuesta para el establecimiento de grandes cultivos en el Valle; esa propuesta ha pasado en consulta al Ministerio de Industrias.

EL INALAMBRICO EN BUCARAMANGA

Mientras llega el técnico alemán Herman Silglechner, que viene contratado para montar las instalaciones de radiotelegrafía, en Barrancabermeja, Pasto, Barranquilla y otros lugares, el Ministro de Correos y Telégrafos ha mandado al técnico Noel Sr. Calder que se traslade a Bucaramanga para que monte la estación radiotelegráfica de esa ciudad cuyos materiales están ya listos.

VILLA SUCRE, NUEVA POBLACION

Las poblaciones colombianas de fundación más reciente son las que han tenido relativamente mayor desarrollo, como se observa en el Departamento de Caldas, donde hay algunas que en pocos años se han hecho municipios florecientes. En el Departamento del Valle fué trazada en 1923 y comenzó a edificarse una población a la que se le dió el nombre de Villa Sucre. Hoy, transcurridos dos años, hay en ella 1060 casas, y en su vecindario unos 5.000 habitantes.

Ya están establecidos varios servicios municipales; hay dos escuelas con 200 alumnos; el terreno de la localidad produce $20.000 anuales por impuesto nacional de catastro, y la renta departamental de licores recauda $14.000 anualmente. En los campos del alrededor hay diez trapiches, mil cabezas de ganado y bastante actividad agrícola. Villa Sucre tiene abundantes aguas y excelente clima. Dista de Cártago 27 kilómetros, de Alcalá 10, de Pereira 17 y de Armenia 39.

CONTRA GRANOS:

La sangre revuelta en los meses de calor, hace reventar de granos a pequeños y mayores. Los granos no son salud como dice el vulgo sino la expulsión de lo malo que se llevá dentro. Los granos, sietecueros, uñeros, golondrinos y diviesos, se curan pronto y bien con Unguento Monesia que se vende en todas las boticas.

alt.

DONATIVOS PARA TERMINAR EL EDIFICIO DE LA ASOCIACION DE REPORTERS

Recientemente se acordó por el Directorio de la Asociación de Reporters de la Habana, la continuación de las obras de su edificio social hasta conseguir su total terminación.

La Asociación de Reporters, deseosa de contar en fecha próxima con un edificio de su propiedad, está haciendo un llamamiento a sus amigos y admiradores, y a las clases pudientes para que cooperen en la realización de tan laudable empeño.

Cualquier donativo que se desee hacer en favor de la mencionada Asociación, deberá de remitirse al presidente de la Asociación de Reporters, nuestro estimado compañero señor Agustín M. Pomares, en la redacción de El Mundo.

JOE GLICK DERROTO A RAY MILLER POR DECISION EN UNA PELEA A 10 ROUNDS

NUEVA YORK, julio 24.—(A. P.)—Joe Glick, boxeador junior de peso ligero de Nueva York, sobrepujó a Ray Miller, de Chicago, en un match a diez rounds en el Stadium de Coney Island, esta noche. Miller pesaba 130.1|4 y Glick una libra menos.

Fué una pelea dura, pero Glick peleó con más habilidad y fuerza que el boxeador de Chicago, en seis de los diez rounds. Glick aplicó un inquierdazo al ojo derecho de Miller, en el noveno round. Durante toda la pelea no hubieron knockdowns.

VAPORES DE TRAVESIA

CUNARD LINE

Seis días a Europa vía New York

La línea de vapores más grandes, más rápidos, y más lujosos del mundo y al alcance de todos.

Para informes y reservaciones de pasajes dirigirse a sus Agentes Generales.

Mann Little Ltd. Co. of Cuba

OFICIOS No. 18.—HABANA

Teléfonos A-3549 y A-7405

2500 alt 3d-22

VA UD. A EUROPA ESTE AÑO?

THE WHITE STAR LINE y RED STAR LINE

(INTERNATIONAL MERCANTILE MARINE COMPANY)

De NEW-YORK a SOUTHAMPTON, CHERBOURG, PLYMOUTH, AMBERES

Son las líneas indiscutiblemente predilectas de los que viajan y las preferidas de la buena Sociedad Cubana, que acostumbra visitar a Europa todos los años.

Con sólo mencionar el nombre de los lujosos y grandes trasatlánticos:

MAJESTIC OLIMPIC HOMERIC y BERGENLAND

56.551 Tons. 46.439 Tons 34.356 Tons. 27.200 Tons.

Significa viajar gozando de cuanto puede ofrecer los mejores Hoteles palacios del Mundo.

Puede usted combinar su viaje saliendo de la Habana por los hermosos y cómodos vapores

MONGOLIA MANCHURIA y FINLAND

26.700 Tons. 26.700 Tons. 22.500 Tons.

de la PANAMA PACIFIC LINE.

NOTA: No olvide que mientras más temprano haga usted su reservación más fácil le es conseguir la clase de Cámara que desee.

Para informes dirigirse a los Agentes Generales

THE BACARISSE STEAMSHIP AGENCY

OFICIOS 12. HABANA TELF. A-7322.

Ext. Alt

¿QUIEN ES LA VIBOREÑA MAS LINDA?

He aquí las bases por las que se ha de regir el certamen que bajo la Dirección de nuestro querido y antiguo compañeñro en el periodismo señor Urbano del Castillo, se ha de llevar a efecto entre las señoritas residentes en la simpática y progresista barriada viboreña.

"Se celebrará en la Víbora un certamen bajo los auspicios del DIARIO DE LA MARINA, para elegir a la viboreña más linda.

Comenzará el certamen en la segunda quincena de mayo, apareciendo los votos todos los días en el DIARIO DE LA MARINA, y finalizará el día 18 de agosto del año en curso.

En los votos se pondrá el nombre de la candidata y su dirección, depositándose bajo sobre cerrados en los buzones, colocados en la botica "San Ramón" y en el teatro "Méndez".

En los sobres deberá consignarse el nombre de la señorita favorecida y el número de votos que contengan.

Un jurado integrado por un presidente, un secretario y cinco vocales efectuará cada quince días los escrutinios que tendrán lugar en los salones del "Loma Tennis Club. Forman el jurado el señor Eliseo Guzmán, como presidente; el señor Oscar Cicero, como secretario, y como vocales, los señores Gerardo Caracena, Mario Lomas, José López Saavedra, Armando Prieto y Oreste del Castillo.

El resultado de los escrutinios se publicará en los periódicos habaneros; y en la pantalla del teatro 'Méndez', parecerán el mismo día de celebrado el escrutinio, los nombres de las señoritas que ocupen los nueve primeros puestos y el número de votos que hayan obtenido.

El último escrutinio se verificará el 18 de agosto y de su resultado se levantará un acta notarial, guardándose absoluta reserva hasta darlo a conocer con la presentación en público de la reina y sus ocho damas, en una función enelteatro "Méndez" y para la que se combinará un selecto programa con números escogidos.

Y por último, en el 'Lome Tennis Club" se ofrecerá un regio baile en honord e las triunfadoras.

Notas.— Si alguna de las candidatas desease retirarse del certamen deberá manifestarlo por escrito al jurado que anulará sus votos.

El jurado se reserva el derecho de no almitir aquellos votos que tenga por conveniente.

¿QUIEN ES LA VIBOREÑA MAS LINDA?

La Señorita.....

Residente en.....

Este cupón será válido hasta el día 5 de Agosto

COMPAGNIE GENERALE TRANSATLANTIQUE

VAPORES CORREOS FRANCESES
BAJO CONTRATO POSTAL CON EL GOBIERNO FRANCES

TODOS LOS VAPORES DE ESTA COMPAÑIA ATRACAN A LOS MUELLES DE SAN FRANCISCO O MACHINA PARA EFECTUAR EL EMBARQUE Y DESEMBARQUE DE PASAJEROS, EQUIPAJES Y MERCANCIAS

PROXIMAS SALIDAS

PARA VERACRUZ

Vapor correo francés ESPAGNE, saldrá el 3 de Agosto.
" " " CUBA, saldrá el 3 de Septiembre.
" " " ESPAGNE saldrá el 3 de Octubre.
" " " LAFAYETTE saldrá el 18 de Octubre.
" " " CUBA saldrá el 3 de Noviembre.
" " " ESPAGNE saldrá el 18 de Noviembre.

PARA CORUÑA, GIJON SANTANDER Y SAINT NAZAIRE.

Vapor correo francés ESPAGNE saldrá el 15 de Agosto a las 12 del día.

NOTA: El equipaje de bodega y camarote se recibirá en el muelle de San Francisco o Machina (en donde estará atracado el vapor) solamente el día 14 de Agosto de 8 a 10 a. m. y de 1 a 4 p. m. de la tarde. El equipaje de mano y bultos pequeños los podrán llevar los señores pasajeros al momento del embarque el día 15 de Agosto de 8 a 10 de la mañana.

Vapor correo francés CUBA saldrá el 15 de Septiembre.
" " " ESPAGNE saldrá el 15 de Octubre.
" " " LAFAYETTE saldrá el 30 de Octubre.
" " " CUBA saldrá el 15 de Noviembre.
" " " ESPAGNE saldrá el 30 de Noviembre.

SESIONES DE CINEMATOGRAFO DIARIAS EN LOS VAPORES DE ESTA COMPAÑIA SEGUN CONTRATO CON LA CASA "PATHE"

IMPORTANTE

Buena comida a la española. Camareros y cocineros españoles.

LINEA DE NEW YORK AL HAVRE, PLYMOUTH Y BURDEOS.

En esta Agencia se expiden pasajes por esta línea, por los lujosos y rápidos trasatlánticos franceses PARIS, FRANCE, SUFFREN, DE GRASSE, ROCHAMBEAU, etc., etc.

Para más informes, dirigirse a:
ERNEST GAYE.
O'Reilly No. 9 Apartado 1090 Teléfono A-1478.
HABANA.

E 1610 ind. 1 Jl.

VAPORES CORREOS DE LA COMPAÑIA TRASATLANTICA

PASAJE, CARGA Y CORRESPONDENCIA
LINEA RAPIDA PARA EL NORTE DE ESPAÑA
SERVICIO CADA 22 DIAS

PARA CORUÑA, GIJON Y SANTANDER

El rápido y lujoso vapor ALFONSO XIII, saldrá el 11 de Agosto.

PROXIMAS SALIDAS DE HABANA:

PARA VERACRUZ Y TAMPICO: 48 horas de viaje	PARA CORUÑA, GIJON Y SANTANDER: 9 días de viaje
Vapor	Vapor
ALFONSO XIII, 31 Julio.	ALFONSO XIII, 11 Agosto.
CRISTOBAL COLON, 22 Agosto.	CRISTOBAL COLON, 2 Septbre.
ALFONSO XIII, 13 Septiembre.	ALFONSO XIII, 24 Septbre.
CRISTOBAL COLON, 5 Otbre.	CRISTOBAL COLON, 16 Otbre.
ALFONSO XIII, 27 Octubre.	ALFONSO XIII, 7 Noviembre.
CRISTOBAL COLON, 18 Nvbre.	CRISTOBAL COLON, 29 Nvbre.
ALFONSO XIII, 10 Diciembre.	ALFONSO XIII, 21 Diciembre.
CRISTOBAL COLON, 1 Enero.	CRISTOBAL COLON, 12 Enero.

AVISO IMPORTANTE A LOS PASAJEROS

Para uso exclusivo de los que embarquen en estos buques y deseen continuar rápidamente viaje a Madrid o estaciones de ruta, esta Compañía ha establecido un servicio de tren especial provisto de coche-cama, que saldrá del Muelle de Santander inmediatamente después de la llegada del buque y de recibir a los pasajeros que hayan solicitado su boletín correspondiente en esta Agencia, o a bordo, por mediación del Sobrecargo del buque.

El precio del billete de ferrocarril incluída cama, hasta Madrid, es de pesetas 120.35 por persona.

LINEA PARA NEW YORK, CADIZ Y BARCELONA

El vapor REINA MARIA CRISTINA, saldrá para New York, Cádiz y Barcelona, el día 27 de Julio de 1926.

El vapor BUENOS AIRES, saldrá para Veracruz sobre el 21 de Agosto.

El vapor BUENOS AIRES, saldrá para NEW YORK, CADIZ Y BARCELONA, el día 3 de Septiembre de 1926.

Estos vapores atracan a los Muelles de la Port of Havana Docks Co. para mayor comodidad de los señores pasajeros y cargadores.

Para más informes, dirigirse a:

MANUEL OTADUY

San Ignacio, 72. Apartado 707. Teléfonos: A-6588 y A-790.
HABANA

E 1624 ind 1 Jl.

"EMPRESA NAVIERA DE CUBA, S. A."

San Pedro 6.—Dirección telegráfica: Emprenave. Apartado 1641.

TELEFONOS:
A-5315.—Información General.
A-4730.—Dpto. de Tráfico y Fletes.
A-6236.—Contaduría y Pasajes.
A-3966.—Dpto. Compras y Almacén.
M-5232.—Primer Espigón de Paula.
A-5634.—Segundo Espigón de Paula.

Y

COMPAÑIA NAVIERA DE CUBA, S. A.
OFICIOS, 88

ITINERARIOS COMBINADOS

RELACION DE LOS VAPORES QUE ESTAN A LA CARGA EN ESTE PUERTO

Vapor "JULIAN ALONSO"

Saldrá de este puerto el sábado 24 del actual, directo para BARACOA, GUANTANAMO (Caimanera) y SANTIAGO DE CUBA.

Vapor "CAYO MAMBI"

Saldrá de este puerto el sábado 24 del actual, para NUEVITAS, MANATI, VICTORIA DE LAS TUNAS, PUERTO PADRE Y CHAPARRA.

Vapor "SANTIAGO DE CUBA"

Saldrá de este puerto el sábado 24 del actual, para PUERTO TARAFA (DESTINOS COMBINADOS), GIBARA, (HOLGUIN, VELASCO Y BOCAS), VITA, BANES, NIPE, (MAYARI, ANTILLA, PRESTON), SAGUA DE TANAMO (CAYO MAMBI), BARACOA, GUANTANAMO (Boquerón) y SANTIAGO DE CUBA.

Este buque recibirá carga a flete corrido en combinación con los F. C. de Norte de Cuba (vía Puerto Tarafa) para las estaciones siguientes: MORON, EDEN, DELIA GEORGINA, VIOLETA, VELASCO, LAGUNA LARGA, IBARRA, CUNAGUA, CAONAO, WOODEN, DONATO, JIQUI, JARONU, RANCHUELO, LAURITA, LOMBILLO, SOLA, SENADO, NUÑEZ, LUGAREÑO, CIEGO DE AVILA, SANTO TOMAS, SAN MIGUEL, LA REDONDA, CEBALLOS, PINA, CAROLINA, SILVERA, JUCARO, FLORIDA, LAS ALEGRIAS, CESPEDES, LA QUINTA, PATRIA, FALLA, JAGUEYAL, CHAMBAS, SAN RAFAEL, TABOR NUMERO UNO Y AGRAMONTE.

COSTA SUR

Salidas de este puerto, todos los viernes, para los de CIENFUEGOS, CASILDA, TUNAS DE ZAZA, SANTA CRUZ DEL SUR, MANOPLA, GUAYABAL, MANZANILLO, NIQUERO, CAMPECHUELA, MEDIA LUNA, ENSENADA DE MORA Y SANTIAGO DE CUBA.

Vapor "EUSEBIO COTERILLO"

Saldrá de este puerto el viernes 23 del actual, para los puertos arriba mencionados.

LINEA DE VUELTA ABAJO

Vapor "ANTOLIN DEL COLLADO"

Saldrá de este puerto los días 5, 15 y 25 de cada mes a las ocho de la noche, para los de BAHIA HONDA, RIO BLANCO, BERRACOS, PUERTO ESPERANZA, MALAS AGUAS, SANTA LUCIA (Minas de Matahambre), RIO DEL MEDIO, DIMAS, ARROYOS DE MANTUA Y LA FE.

LINEA DE CAIBARIEN

Vapor "CAYO CRISTO"

Saldrá todos los sábados de este puerto directo para CAIBARIEN, recibiendo carga a flete corrido pará PUNTA ALEGRE y PUNTA SAN JUAN, desde el miércoles hasta las 9 a. m. del día de salida.

LINEA DE CUBA, SANTO DOMINGO Y PUERTO RICO

SERVICIO DE PASAJEROS Y CARGA
Provistos de telegrafía inalámbrica

Vapor "GUANTANAMO"

Saldrá de este puerto el sábado 14 de Agosto a las 10 a. m. directo para GUANTANAMO (BOQUERON), SANTIAGO DE CUBA, SANTO DOMINGO, SAN PEDRO DE MACORIS (R. D.), SAN JUAN, MAYAGUEZ, PONCE (P. R.), SANTO DOMINGO, (R. D.), KINGSTON (Ja.), SANTIAGO DE CUBA Y HABANA.

De Santiago de Cuba saldrá el sábado 21 a las 8 a. m.

Vapor "HABANA"

Saldrá de este puerto el sábado 31 del actual a las 10 a. m., directo para GUANTANAMO (BOQUERON), SANTIAGO DE CUBA, PUERTO PLATA (R. D.) y SAN JUAN (P. R.), retornando por PONCE, MAYAGUEZ (P. R.), PUERTO PLATA (R. D.), KINGSTON (Ja), SANTIAGO DE CUBA y HABANA.

De Santiago de Cuba saldrá el sábado 7 de Agosto a las 8 a. m.

IMPORTANTE

Suplicamos a los embarcadores que efectúen embarques de drogas y materias inflamables, escriban claramente con tinta roja en el conocimiento de embarque y en los bultos la palabra PELIGRO. De no hacerlo así serán responsables de los daños y perjuicios que pudieran ocasionar a la demás carga y al buque.

AVISO

Los vapores que efectúen su salida los sábados, recibirán carga solamente hasta las 4 p. m. del anterior al de la salida y los que lo hagan los Viernes, la recibirán hasta las 11 a. m. del día de la salida.

"COMPAÑIA DEL PACIFICO"
"MALA REAL INGLESA"

El lujoso trasatlántico

"ORTEGA"

de 18,800 toneladas.

Tenemos en este buque espléndidos camarotes vacantes para primera y segunda clase y excelente acomodo para tercera clase. Saldrá fijamente el día 4 de Agosto.

VIGO, LA CORUÑA, SANTANDER, LA PALLICE, ROCHELLE y LIVERPOOL.

COMODIDAD, CONFORT, RAPIDEZ Y SEGURIDAD

PROXIMAS SALIDAS

Para ESPAÑA, FRANCIA e INGLATERRA

Vapor ORTEGA, el 4 de Agosto.
Vapor ORITA, el 18 de Agosto.
Vapor OROPESA, 8 de Septiembre.
Vapor OROYA, 22 de Septiembre.
Vapor ORIANA, 6 de Octubre.
Vapor ORCOMA, el 20 de Octubre.
Vapor ORTEGA, el 3 de Noviembre.

Para COLON, puertos de PERU y de CHILE y por el ferrocarril Trasandino a Buenos Aires.

Vapor OROPESA, el 2 de Julio.
Vapor OROYA, el 3 de Agosto.
Vapor EBRO, el 16 de Agosto.
Vapor ORIANA el 23 de Agosto.
Vapor ORCOMA, el 5 de Septiembre.
Vapor ESSEQUIBO, el 13 de Septbre.
Vapor ORTEGA, el 19 de Septiembre.

Para NUEVA YORK.

Salidas mensuales por los lujosos trasatlánticos EBRO y ESSEQUIBO. Servicio regular para carga y pasaje, con trasbordo en Colón, a puertos de Colombia, Ecuador, Costa Rica y Nicaragua, Honduras, Salvador y Guatemala.

DUSSAQ Co., Ltd.

Oficios 30. Teléfono A-6540

A-7218

4396.—Ind. My.

SUSCRIBASE AL "DIARIO DE LA MARINA"

MISCELANEA

TINTURA "AUREOL"

La mejor, de efecto instantáneo e inofensiva. Devuelve al cabello su color natural.

De venta exclusiva en la "Peluquería Central", Industria 112, Teléfono A-3749. Habana.

Exclusividad también en la manzanilla "Lalanne" para el pelo rubio.

E 1816 7d-25 Jl.

"LA PERLA"

Animas, 84.—Tel. A-8222
Dinero sobre alhajas.
La que menos interés cobra.
Joyas y Muebles.
—A como quiera.—

E 1780 ind. 16 jul.

EXCEMICIDA

DE MADAME M. SENTOURE

Pomada francesa maravillosa, infalible para curar radicalmente todas las enfermedades de la piel, tales como: herpes, eczemas, granos, manchas, inflamaciones del ácido úrico; úlceras por varicosas que sean: fístulas, etc.

Depósito general: Farmacia del doctor Morita, Máximo Gómez 418.

También se vende en casa de Sarrá, de Johnson, de Taquechel, y en la botica Americana.

E 1803 30 d 22 Jl.

MADAME GIL Obispo, 86. Teléfono A-6977

PELUQUERIA DE SEÑORAS
ACADEMIA DE BELLEZA

Para lucir sus encantos con un "cachet" de distinción y juvenil belleza, consulten con Madame Gil el estilo de peinados y cortes de melenas que deben adoptar de entre sus modelos, siempre de última creación.

La falta de armonía entre el rostro y el arreglo de la cabeza, es signo de fealdad y mal gusto.

Esta casa garantiza siempre la perfección refinada de todos sus trabajos y dispone de 24 empleados bien especializados en los cortes, ondulaciones "Marcel", permanentes al agua, masajes, limpieza del cutis, manicures, cejas, etc.

E. 1626.—30d-1 Jl.

PELUQUERIA CABEZAS

La más grande y mejor de la Habana

Neptuno 38. Teléfono A-7034

Doce expertos peluqueros cortan la melena finamente en todos los estilos $0.50.

Con ondulación Marcel y al agua, para ocho días de duración $1.00.

Masaje, arreglo de cejas, manicure y Champoo, a $0.50.

Tinturas ENNE Vegetal, la mejor de todas, todos colores, $5.00.

Riso Permanente Garantizado, para un año y hecho en una sola hora, $15.00 y $20.00.

Servicio a domicilio con puntualidad, por los más expertos operarios de la Peluquería

CABEZAS

E 1671 3 d 1 Jl.

MISCELANEA

SANATORIO "DR. PEREZ-VENTO"

Enfermedades nerviosas y mentales. Para Señoras, exclusivamente.
Calle Barreto, núme ro 62, Guanabacoa.

E 1634 ind 1 Jl.

SOLARES

AL CONTADO Y PLAZOS COMODOS

BARANDILLA, CORONELA — Lotes de $3.500 en adelante
ALTURAS DE LUYANO — $4.50 vara en adelante
REPARTO TRUFFIN, MARINA Y SAN LAZARO — Al contado, A plazos, A censo.

DINERO EN HIPOTECA EN TODAS CANTIDADES

Agentes en toda la Republica
CUERVO Y ROA
Manzana de Gómez 327-328. Teléfono M-6838.— Habana.
Representantes exclusivos de Suárez y Mendoza.

E 1575 30 d 1 Jl.

"Colegio Academia Pitman"

Cerro 599, esquina a Patria
Bachillerato, Comercio, Idiomas
Primera Enseñanza

CURSO DE VERANO: Garantizamos el éxito en el Instituto de la Habana.—Enseñanza basada en el Plan de los Tribunales Especiales.
CINCO SOBRESALIENTES y ONCE APROVECHADOS en los exámenes de Junio.

PUPILAJE $20.00 mensuales

Visítenos y le demostraremos por qué aseguramos el éxito a nuestros alumnos

"ACADEMIA PITMAN"
Manzana de Gómez 208-209
Teléfono: M-7035

Peritaje Mercantil, Taquigrafía, Mecanografía, Inglés, Contabilidad, Caligrafía y Aritmética.
UNICAS ACADEMIAS AUTORIZADAS POR LOS INVENTORES DEL SISTEMA PITMAN PARA EXPEDIR TITULOS OFICIALES DE COMPETENCIA
PIDAN PROSPECTO

E 1725 alt. 15d-1

INGLES EN POCAS SEMANAS

NECESITA SOLAMENTE 15 MINUTOS DIARIOS. EXITO SEGURO
Pida información The Universal Institute, 128 E 86 (D 56)
New York N. Y.

Ext 718 ind. 15 my.

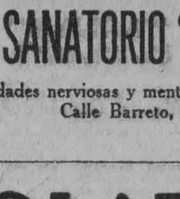

GRAN PELUQUERIA MARTINEZ

Solamente para señoras y niños
NEPTUNO 81. TELEFONO A-5035.
(Un experto para cada servicio)

Los mejores y más elegantes cortes de melenas se hacen en esta casa. Las Damas que deseen lucir sus manos bonitas, se las arreglan en la Peluquería MARTINEZ. No tenemos rival en nuestro giro para el masaje científico de la cara. Especialidad en la ondulación "Marcel" y "Permanente". Tenemos expertos para el shampoo.

La Peluquería MARTINEZ tiene la representación exclusiva para toda la isla de Cuba, de los famosísimos e inigualables Productos de Belleza MISTERIO, que son algo así como el complemento de la mujer bonita.

PELUQUERIA "MARTINEZ"
DE
CIRIA E HIJOS

Neptuno, 81, (entre Manrique y San Nicolás). Habana. Teléfono A-5039
53382—31 Dic.

ZAPATOS
EN "LA JOVEN CHINA"

Florida 11, entre Misión y Gloria, se hacen zapatos muy elegantes a precios módicos. 32871 18 Obre.

HIERBA DEL PARAL

En la finca "Mirta", kilómetro número 5, de la carretera del Cano al Wajay se vende muy buena hierba. En la misma se venden también hijos de plátanos enanos. Preguntar por el encargado, José María Pérez. 32877 24 jul.

Surtido completo de los afamados BILLARES marca "BRUNSWICK"

Hacemos ventas a plazos.

Toda clase de accesorios para billar. Reparaciones. Pida catálogos y precios.

Hartmann Baia. 2. O'Reilly, 102
Santiago de Cuba. Habana

LAMPARAS

LAS
DORAMOS
REPARAMOS
REFORMAMOS
MODERNIZAMOS

LA INSULAR

Reina 113.

Telf. A-3323.

E 1800 ind-22 Jl.

NIÑOS

Las cucharitas de lata cortan los labios. Exija cuchantas de madera.

Artículos para Helados

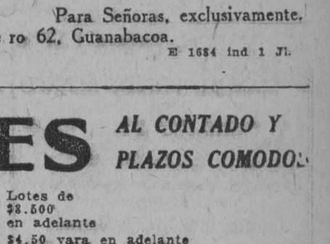

AMISTAD, 71. HABANA. TEL. A-7982

E 1634 ind 1 Jl.

AGENCIA DE MATRIMONIOS

¿Quiere casarse aprisa y bien? La Wedding Agency Corporation of Havana puede hacerlo; diríjase a ella de un modo serio. Office General Riva Street 42, antes Empedrado 42 al cartero. Envíe 5 sellos rojos para remitirle un reglamento y un expediente para que lo llene por el que se ha de regir respetuosamente. Guardamos absoluta reserva. Office Haurs 7 to 10 p. m. Adfrederio Ajamet.

30377 2 ag.

¡¡NO SE ASUSTE, LA TISIS SE CURA!!

El Catarro y todas las enfermedades de los órganos respiratorios. Con el preparado Jorge, con raíces y plantas del país cubano. Pídalo en las Boticas. Muestras gratis. Dr. Dauden. Farmacia Jesús del Monte 114. Precio $1.20 y 70 centavos pomo. 30521 3 ag.

DEPARTAMENTO DE COLCONETAS, COLCHONES, COJINES, ETC.

De todos estos artículos presenta "El Encanto" la más extensa y flamante variedad.

A los precios más módicos.

Colchonetas, surtido completo de tamaños y calidades, desde $1.80.

Colchones, de varias clases, altos y bajos, desde $7.00.

Edredones ("confortables') de seda un gran surtido.

Cojines de Cretona, de otomano de seda, bordados, de terciopelo... Desde $1.50.

Cestos de mimbre para ropa usada, para viaje y otros usos, en todos los tamaños y formas, desde $1.75.

Mosquiteros de punto y de muselina, en todos los tamaños, desde $1.50.

Mosqueteros con aparato, en varias formas y tamaños, desde $5.00.

Mosquiteros sueltos, para aparatos, en todos los tamaños, de $2.50.

E 1600 ind 1 Jl.

DIRECTORIO PROFESIONAL

ABOGADOS Y NOTARIOS

FELIPE RIVERO Y ALONSO
Abogado y Notario
Aguiar, 73
Dptos. 710-11-12. Tel. M-1472

E 1598 ind. 1 Jl.

Lcdo. Ramón Fernández Llano
ABOGADO Y NOTARIO
Habana, 57, teléfono A-5313

E 1641 ind 1 Jl.

M.E.C.D. 2016

PROFESIONALES

Dr. Elio Roselló Montaño

ABOGADO Y NOTARIO
Herencias, Divorcios. Asuntos hipotecarios, rapidez en el despacho de las escrituras con su legalización. Oficina: Empedrado 33. A-5802.
E 1659 ind 1 Jl.

Lcdo. MANUEL PRUNA LATTE
Y
Dr. MANUEL PRUNA BLANCO

Participan a sus clientes y amigos, haberse asociado, estableciendo sus Estudios y Notarías en la casa. Habana, 89. Teléfonos A-2850, A-2723.
E. 1811 Ind. 23 Jl.

Pelayo García y Santiago
NOTARIO PUBLICO
García, Ferrara y Diviñó

Abogados. Aguiar 71, 6o. piso. Teléfono A-2394. De 9 a 12 a. m. y de 2 a 5 p. m.
E 1678 ind 1 Jl.

DR. S. SANCHEZ GOVIN
ABOGADO

Asuntos Hipotecarios, administración de bienes y capitales; herencias, divorcios y juicios ejecutivos. Habana 73, altos Teléfono A-1351 y FO-1291. De 3 a 5 p. m.
93 3 ag.

MARCAS Y PATENTES
DR. CARLOS GARATE BRU
ABOGADO
Cuba 19. Teléfono A-2434
E 1597 ind 1 Jl.

Saúl Sáenz de Calahorra
Y
OSCAR QUINTANA
ABOGADOS

Se hacen cargo de toda clase de asuntos judiciales, tanto civiles como criminales y del cobro de cuentas atrasadas. Bufete, Edificio Larrea. Deptos. 302 y 304. Empedrado y Aguiar. Teléfonos A-5024. M-5247.
E 1654 ind 1 Jl.

MANUEL JIMENEZ LANIER
FERNANDO ORTIZ
OSCAR BARCELO
ABOGADOS
JUAN RODRIGUEZ RAMIREZ
ABOGADO Y NOTARIO
San Ignacio, 40, altos, entre Obispo y Obrapía. Teléfono A-3701.
E 1676 ind 1 Jl.

DOCTORES EN MEDICINA Y CIRUGIA

INSTITUTO CLINICO

MERCED 48. TELEFONO A-9361
Curación radical de las almorranas sin operación ni dolor. Eczemas. Inyecciones intravenosas para tuberculosis, impotencia, neurastenia, etc., 606 y secretas. Análisis orina $2 y $3. Reconocimientos $3.00 y con aparato $5.00.

DR. JOSE G. RIVERO

Especialista en enfermedades de los pulmones, corazón y estómago. Tratamiento especial de la tuberculosis por inyecciones especiales. Enfermedades de la sangre. Reconocimiento $5. Para pobres: martes, jueves y sábados, gratis. Consultas de 3 a 5 todos los días en Reina 78, esquina a Lealtad. Teléfono A-1081.
E 1648 ind 1 Jl.

DR. J. M. VERDUGO
ESTOMAGO E INTESTINOS
Curación radical de la úlcera estomacal y duodenal y de la Colitis en cualquiera de sus períodos, por procedimientos especiales. Consultas de 2 a 4 de la tarde. Teléfono A-4425. Prado, 60, bajos.
E 1664 ind 1 Jl.

DR. GUTIERREZ LEE
MEDICO CIRUJANO
Consultas de 3 a 5. Gervasio 168. Teléfonos A-3684 y F-1070.
E 1728 ind 7 jl

EL DR. PEDRO MONTALVO

Ha trasladado su consulta y domicilio a la calle 4, número 28, entre 13 y 15. Vedado. Estómago, intestinos y pulmones. Consultas de 1 a 3. Telf. F-1972.
E. 1809.—Ind. 24 Jl.

Dres. Alfredo G. Domínguez Roldán y
Manuel Viamonte Cuervo

Rayos X Radium Radioterapia profunda, Electricidad médica. Horas: de 1 a 4 p. m. Teléfono A-5049. Paseo de Martí, número 33. Habana.
E. 1810.—Ind. 15 Jl.

Dr. Alberto S. de Bustamante

Profesor de Obstetricia, por oposición. Especialidad partos y enfermedades de señoras. Consultas los lunes y viernes de 1 a 3, en la Clínica Bustamante-Núñez. Teléfono F-3057. Domicilio, 15, entre J y K, Vedado. Teléfono F-1862.
E. 1814.—25 Ag.

CLINICA BUSTAMANTE-NUÑEZ

J y 11, Vedado, Cirugía General y especial. Partos, Rayos X y Laboratorio. Teléfono F-1184. E. 1813.—25 Ag.

DR. N. GOMEZ DE ROSAS

Cirugía general. Enfermedades de señoras y partos de intervención quirúrgica. Ha establecido su consulta particular en San Lázaro 174, de 3 a 5.
E. 1807.—Ind. 14 Jl.

DR. JOSE AGUSTIN SIMPSON
QUIMICO ANALISTA
Se hace cargo de toda clase de análisis químicos, informes técnicos y peritajes. Gabinete Calle 11 núm. 45, Vedado, teléfonos F-1128 y F-1610.
E 1782 ind 18 jl.

DR. EUGENIO ACEVEDO

Ex-alumno del Hospital Municipal y de Emergencias. Médico del Hospital Mercedes. Medicina en general, especialmente partos. Enfermedades de señoras, de la piel y sífilis. Consultas, 10 de Octubre 597, letra C, por San Mariano, de 3 a 5. Visitas a domicilio. Teléfonos I-6635. M-3780. Domicilio: Finlay 55, Habana.
E 1783 30 d 18 jl

DR. IGNACIO CALVO

Gervasio, 126, de 4 a 6. Teléfono U-5924. Enfermedades del recto y del colon. Tratamiento médico de las hemorroides.
E. 1812 Ind. 19 Jl.

DR. ERNESTO DESPAIGNE
ORTOPEDIA
Cirujano del servicio de Fracturados del Hospital General Calixto García. Calor eléctrico, masaje. Diatermia. Industria 17, bajos. Consultas: 3 a 5 p. m. Teléfono M-1490. E. 1773.—13 Ag

DR. A. V. DAUSSA

Medicina en general. Especialmente vías respiratorias y digestivas. Consultas de 1 a 3 p m. Salud 59, M-7030. Pobres verdaderos 12 y media a 1, martes y sábados. E 1730 ind. 8 jul.

DR. ADOLFO REYES

Estómago e Intestinos Consulta y tratamientos especiales de 8 a 10 y media a. m. en su gabinete. Lamparilla 74. Teléfono M-4252.
E 1733 30 d 8 Jl.

Dr. T. VALLEDOR

Especialista de la Escuela de París. Ayudante graduado de la Universidad. Enfermedades de niños. J. No. 195 entre 19 y 21. Teléfono F-2558. Consultas de 2 a 5. E 1768 ind. 13 Jl.

POLICLINICA ZEQUEIRA

Curación radical de la tuberculosis en todos los períodos con inyecciones especiales usadas solo en esta Policlínica. Tratamiento moderno y eficaz para las enfermedades del estómago, piel, sangre, anemia y desnutrición. Curación rápida de asma y reumatismo por la vía intravenosa. Consultas $5.00; de 8 a 11 a. m de 1 a 3 y de 3 a 5 p. m. todos los días. Martes, jueves y sábados, gratis para los pobres. Policlínica Zequeira, Reina 78, teléfono A-1031.
E 1647 ind 1 Jl.

Dr. GUILLERMO LOPEZ ROVIROSA

Especialista: enfermedades mentales y nerviosas, incluyendo las de los órganos sexuales (pérdidas, debilidad, impotencia). Alteraciones del funcionamiento de las Glándulas Internas, Estómago e Intestinos, Pulmones. Enfermedades de la piel, incluyendo las del cuero cabelludo y calvicie. San Lázaro 468, entre Infanta y N. De 5 a 7, (domingos de 4 a 6). Teléfono U-3221. A los enfermos del interior se envía a petición un cuestionario impreso.
E 1636 ind 17 Jl.

PROFESIONALES

DR. FELIX PAGES
CIRUJANO DE LA QUINTA DE DEPENDIENTES
Consultas, lunes, miércoles y viernes, de 2 a 4, en su domicilio D entre 21 y 23 Teléfono F-4483.
E 1674 ind 1 Jl.

Dr. Manuel González Alvarez
CIRUJANO DE LA ASOCIACION DE DEPENDIENTES
Durante la ausencia en Europa del doctor Manuel González Alvarez, se hace cargo de su consulta, el doctor Vicente Queralt. Consultas de 2 a 4, martes, jueves y sábados. Aplaca 3, altos, entre Cárdenas y Cienfuegos, teléfono A-9102.
E 1668 ind 1 Jl.

Dr. JULIO C. PINEDA
CIRUJANO DEL SANATORIO "LA PURISIMA CONCEPCION"
Cirujía en general y enfermedades de señoras. Diatermia. Consultas particulares: Virtudes 54, bajos, de 2 a 5 p. m., los lunes, miércoles y viernes. Teléfono M-5164. E 1564—30 d 23 Jn.

DR. ARMANDO DE ARMAS

Reina 78. Teléfono A-1081. Especialista, Enfermedades Nerviosas, Señoras, Enfermedades de la Sangre. Trastornos de la Nutrición. AUMENTO DE PESO. Gratis martes y jueves solamente. Consultas de 8 a 12 de la mañana.
E. 1815.—25 Ag.

Dr. MANUEL LOPEZ PRADES
MEDICO CIRUJANO
De las Facultades de Madrid y la Habana. Con 35 años de práctica profesional. Enfermedades de la sangre, pecho, señoras y niños, partos. Tratamiento especial curativo de las afecciones genitales de la mujer. Consultas diarias de 1 a 3. Gratis los martes y viernes. Virtudes 115, bajos. Teléfono A-0226. Habana
E 1732 ind 8 jl.

DR J. B. RUIZ

De los hospitales de Filadelfia, New York y Calixto García. Especialidad vías urinarias, sífilis y enfermedades venéreas. Examen visual de la uretra, vejiga y cateterismo de los uréteres.
SAN LAZARO 221-C. De 1 a 3.
E 1695 30 d 1 Jl.

DR. GONZALO PEDROSO
CIRUJANO DEL HOSPITAL MUNICIPAL DE EMERGENCIAS
Especialista en vías urinarias y enfermedades venéreas. Cistoscopia y Cateterismo de los uréteres. Cirugía de vías urinarias. Consultas de 10 a 12 y de 3 a 5 p. m. en la calle de Avenida de la República 254.
E 1578 30 1 Jl

DR. LAGE

Estómago. Debilidad sexual. Diabetes. Afecciones de señoras, sifilíticas y venéreas. De 1 a 4 y a horas convencionales. Patria, 6, altos, Cerro. Teléfono A-2751.
E 1677 ind 1 Jl.

DR. EMILIO B. MORAN
ELECTRICIDAD MEDICA
PIEL, VENEREO, SIFILIS
Curación de la uretritis por los rayos infra-rojos. Tratamiento nuevo y eficaz de la impotencia. Consultas de 1 a 4. 1 a 4. Reina 129. No va a domicilio.
E 1663 ind 1 Jl.

Dr. E. PERDOMO

Vías urinarias, estrechez de la orina, venéreo hidrocele, sífilis, impotencia. Calle D y 11, Vedado, de 1 a 4. Teléfono F-4822. E. 1643 Ind. 1 Jl.

DR. A. G. CASARIEGO

Catedrático por oposición de la Facultad de Medicina, de los hospitales de París, New York, Calixto García y Clínica Covadonga. Especialista en enfermedades de las vías urinarias. Consultas, de 2 a 6 p. m. Zenea, (Neptuno) 125, bajos.
E 1729 3 d 3 Jl.

Dr. ABELARDO LABRADOR

Monte 74, entre Indio y San Nicolás. Consultas gratis de 8 a 12 a. m. Pagas de 3 a 5. Especialidad enfermedades de señoras, partos, venéreos y sífilis, pulmones, corazón y riñones, en todos sus períodos. Inyecciones intravenosas. Neosalvarsán, etc. Avisos, teléfonos A-0801, U-2256.
E 1646 ind 1 Jl.

CORPORACION CLINICA
Teniente Rey, 78
Teléfonos A-7913 y M-2364

Médicos especialistas para los tratamientos, diagnósticos y curaciones. Enfermedades de señoras y niños (DE LOS OJOS), garganta, nariz y oídos. Tuberculosis, asma, reumatismo, sangre y piel, etc. Blenorragia y sífilis. Corrientes y masajes eléctricos, Rayos X. Análisis en general (orina completo $2.00). Medicina y Cirugía.

LOS POBRES, CONSULTAS $1

Consultas de 1 a 5 p m. y de 7 a 9 (noche). Especiales $2.00. Empleo de aparatos $5.00. (Asistencias por semanas a plazos), anexo (dentistas). Extracciones y otros trabajos artificiales garantizados. Tratameinto de la piorrea, etc.

Neosalvarsán y para diabéticos, Ulceras, Eczemas y demás enfermedades. Tatuajes, manchas, arrugas, etc., son quitadas rápidamente y por nuevos procedimientos.

Servicios de Cirujanos parteros y comadronas. Reserva, garantía y seriedad profesional completa.
E 1649 ind 1 Jl.

DR. MANUEL GALIGARCIA

Médico Cirujano y Ayudante por oposición de la Facultad de Medicina. Cinco años de interno en el Hospital Calixto García. Tres años de Jefe Encargado de las Salas de Enfermedades Nerviosas y Presuntos Enajenados del mencionado Hospital. Medicina General. Especialmente enfermedades nerviosas y mentales. Estómago e intestinos. Consultas y reconocimientos $5; de 3 a 5, diarias, en la calle J, número 211, bajos, entre 21 y 23, en el Vedado. Teléfono F-2775.
E 1662 ind 1 Jl.

Dr. REGUEYRA

Medicina interna en general, especialmente en el artritismo, reumatismo, piel, (barros eczemas y úlceras), dispepsia, colitis, neurastenia, neuralgias, parálisis y demás enfermedades nerviosas. Consultas de 1 a 4. Escobar número 156, altos.
E 1690 ind 10 Jl.

DOCTOR STINCER

Catedrático de Aanatomía Topográfica de la Facultad de Medicina. Cirujano de la Quinta Covadonga. Cirugía general. Consultas, Lunes, Jueves y Sábados; los demás días previo aviso, de 2 a 4. Calle M, número 4, Vedado. Teléfono F-2213, A-1558.
E 1639 ind 1 Jl.

Dr. Enrique Fernández Soto
Y
Dr. CARLOS DE LEJARZA
AUXILIAR
Oídos, nariz y garganta. Consultas: lunes, martes y jueves de 2 a 4. Calle O, entre Infanta y 27. Teléfono U-2465. No visita. El Dr. Lejarza substituye al Dr. Fernández Soto en su ausencia. Teléfono F-4836. E. 1389 30 d 1 Jn.

DR. GONZALO AROSTEGUI

Médico de la Casa de Beneficencia y Maternidad. Especialista en las enfermedades de los niños. Médicas y Quirúrgicas. Consultas de 12 a 2. G, número 116, entre Línea y 13, Vedado, teléfono F-4233.
E 1638 ind 1 Jl.

ENFERMEDADES SECRETAS

Antiguas, mal curadas y prostatitis, impotencia, esterilidad. Curaciones garantizadas en pocos días, sistema nuevo alemán. Dr. Jorge Winkelmann, especialista alemán, 25 años de experiencia. San Lázaro 165, a todas horas.
E 1660 ind 1 Jl.

DR. RICARDO ALBALADEJO

Especialidad en vías urinarias. Tratamiento especial para la blenorragia, impotencia y reumatismo. Electricidad Médica y Rayos X. Prado 62, esquina a Colón. Consultas de 1 a 5. Teléfono A-3344.
E 1665 ind 1 Jl.

ANALISIS DE ORINA

Completo dos pesos. Prado 62, esquina a Colón. Laboratorio Clínico Químico del doctor Ricardo Albaladejo. Teléfono A-3344.
E 1666 ind 1 Jl.

DR. FRANCISCO SUAREZ
Especialista en afecciones de la NARIZ, GARGANTA, OIDOS
Consultas de 8 a 10 de la mañana $5, y de dos a cinco, previo aviso (10 pesos). Genios 13. Teléfono M-2783.
E 1717 ind 2 Jl.

PROFESIONALES

Dr. J. A. Hernández Ibáñez
ESPECIALISTA Y CIRUJANO DE VIAS URINARIAS DE LA ASOCIACION DE DEPENDIENTES Y GENITO-URINARIAS DE SEÑORAS, DEL DISPENSARIO TAMAYO
Enfermedades venéreas: Cistoscopia; Cateterismo de los Uréteres. Tratamiento y Cirugía de las Vías Urinarias. Domicilio Paseo, número 274, altos, entre 27 y 29, Vedado. Teléfono F-5716. Consultas: Neptuno 78, altos, esquina a Manrique. De 10 y media a. m. a 12 y media y de 4 a 6 p. m. Teléfono A-5469.
E 1640 ind 1 Jl.

DR. CANDIDO TOLEDO OSES
GARGANTA, NARIZ Y OIDOS
Especialidad de la Quinta de Dependientes. Consultas de 4 a 6 p. m., lunes, miércoles y viernes. Lealtad, 12, teléfonos F. O. 1944, M-4372.
E 1669 ind 1 Jl.

Dr. Abelardo Rodríguez Cuéllar

Especialista de enfermedades nerviosas y mentales del Dispensario Tamayo. Tratamientos especiales, eléctricos, naturistas y psíquicos para las enfermedades nerviosas y mentales. Enfermedades de señoras, del estómago, pulmones, venéreas y de la sangre. Consultas de 2 a 4 de la tarde. Campanario 197. Telf. A-7820.
E. 1694 30 d 2 jul.

Dr. VICENTE CRESPO MORENO

Medicina general y Cirugía. M. Gómez 10. Martes y sábados, consultas a $5.00
E 1724 30 7 jl.

DR. B. VILA

Médico cirujano. Exclusivamente niños. Ayudante a la Cátedra de Patología y Clínica Infantil. Consultas diarias de 2 a 4 p. m. Calle 17, 267, entre D y E, teléfono F-1511, Vedado.
E 1689 ind 1 Jl.

DR. JOSE ALFONSO

Especialista del Centro Asturiano NARIZ, GARGANTA, OIDOS Y OJOS Calzada del Monte 386. Consultas de 2 a 4. Teléfono M-2330.
E 1658 ind 1 Jl.

Dr. C. E. FINLAY F. A. C. S.
PROFESOR DE OFTALMOLOGIA
Especialista en Enfermedades de los Ojos y de los Oídos
Calle 17 No. 42, altos, esquina a K, Vedado
Teléfono F-1178.
Consultas de 11 a 12 y de 2 a 4 y por convenio previo
E 1645 ind 1 Jl.

Dr. Francisco Javier de Velasco

Afecciones del corazón, pulmones, estómago e intestinos. Consultas los días laborables, de 12 a 2. Horas especiales, previo aviso. Salud 34. Teléfono A-5418.
E 1673 ind 1 Jl.

DR. CELIO R. LENDIAN

Consultas todos los días hábiles de 2 a 4 p. m. Medicina interna especialmente del corazón y de los pulmones. Partos y enfermedades de niños. Consulado 20. Teléfono M-2671.
E 1655 ind 1 Jl.

HEMORROIDES

Curadah sin operación, radical procedimiento, pronto alivio y curación, pudiendo el enfermo seguir sus ocupaciones diarias y sin dolor. Consultas de 1 a 5 p. m. Suárez 32. Policlínica P.
E 1364 30 d 1 jn.

DR. ABRAHAM PEREZ MIRO
MEDICO CIRUJANO
Animas 113, entre Campanario y Perseverancia. Consultas de 3 a 5. Teléfono A-9203.
E 1679 ind 1 Jl.

DR. GARCIA AMADOR
Especialista de París, Berlín y Londres
PIEL, SIFILIS, VENEREO
Tratamiento eficaz para la curación de barros de la cara, manchas, calvicie y herpes. Extirpación total de verrugas, lunares, quistes y vellos por la Nieve-Carbónica y Electrolisis. Curación rápida de las enfermedades secretas por la Diatermia, San Miguel número 21, (entre Industria y Amistad). Consultas de 10 a 12 y de 4 a 6. Teléfono A-4561. Se dan horas especiales.
E 1580 30 1 Jl.

CORPORACION CLINICA
Teniente Rey, 78
Teléfonos A-7913 y M-2364

Procedimiento especial en la curación de las ALMORRANAS sin dolor ni OPERACION. Pudiendo el enfermo continuar sus trabajos diarios. Tratamiento de la DEBILIDAD SEXUAL e IMPOTENCIA. Nerviosismo, etc. Vías urinarias, corazón y mentales. Estómago, pulmones y del riñón (hígado). Afecciones generales. Médicos especiales para los tratamientos, diagnósticos y curaciones. Cirugía y Medicina en general (PARTOS) etc. Consultas de 1 a 5 p. m. y de 7 a 9 de la noche.

LOS POBRES, CONSULTAS $1

Neosalvarsán y para diabéticos, eczemas, úlceras y demás enfermedades Tatuajes, manchas, arrugas, verrugas, etc., son quitadas rápidamente. Reserva, garantía y seriedad profesional completos.
E 1362 30 d 1 jn.

DR. CABRERA
RADIOLOGIA EXCLUSIVAMENTE
Rayos X, Radium, Radioterapia profunda. Corrientes, Radiografías a domicilio. Antiguo gabinete "Alamilla", San Miguel 116. De 2 a 6.
E 1715 ind 4 Jl.

DR. SALVADOR LAUDERMAN

Médico de la Asociación Canaria. Medicina en General, especialmente enfermedades del sistema nervioso, sífilis, venéreo y tuberculosis pulmonar. Consultas diarias de 1 a 2 p. m. en Santa Catalina 12, entre Delicias y Buenaventura, Víbora. Teléfono I-1040. También recibe avisos en Jesús del Monte 562, esquina a Vista Alegre. Teléfono I-1703.
E 1644 ind 1 Jl.

"POLICLINICA HABANA"
Suárez, 32. Teléfono M-6233
DIRECTOR FACULTATIVO
DR. FORTUNATO C. OSSORIO
De Medicina y Cirugía en general. Especialista para cada enfermedad. Consultas de 1 a 5 de la tarde y de 7 a 9 de la noche. Consultas especiales, dos pesos. Reconocimientos $3.00. Enfermedades de señoras y niños. Garganta, nariz y oídos. (OJOS). Enfermedades nerviosas, estómago, corazón y pulmones, vías urinarias, enfermedades de la piel, blenorragia y sífilis, inyecciones intravenosas para el asma, reumatismo, y tuberculosis, obesidad, partos, hemorroides, diabetes y enfermedades mentales, etc. Análisis en general. Rayos X, masajes y corrientes eléctricas. Los tratamientos y sus pagos a plazos. Teléfono I-6283.
E 1651 ind 1 Jl

DR. J. LYON

De la Facultad de París. Especialidad en la curación radical de las hemorroides, sin operación. Consultas de 1 a 3 p. m. diarias. Correa esquina a San Indalecio, Jesús del Monte.
E 1675 ind 1 Jl.

Dra. MARIA GOVIN DE PEREZ
Dra. MARIA PEREZ GOVIN
MEDICAS CIRUJANAS
De la Facultad de la Habana, Escuela Práctica y Hospital Broca de París. Señoras, niños, partos, cirugía, electroterapia, diatermia, masaje y gimnasia. Gervasio 60. Telf. A-6861.
E 1670 ind 1 Jl.

DR. PEDRO A. BOSCH

Medicina y Cirugía. Con preferencia, partos, enfermedades de niños, del pecho y sangre. Consultas de 2 a 4. Aguiar, 11, teléfono A-6488. E 1366 30 d 1 jn p. m.
E 1653 ind 1 Jl.

POLICLINICA INTERNACIONAL

Lealtad 143, entre Salud y Dragones. Consultas y reconocimientos de 10 a. m. a 8 p. m., $1. Aplicación de una ámpula intravenosa o cualquier otra inyección: 50 centavos, a domicilio, $2.00. Inyección de un número Neosalvarsán, 50 cts. Análisis en general $2.00; Análisis para sífilis y venéreo, $4.00; Rayos X de hueso, $7.00; Rayos X de otros órganos, $10.60. Inyecciones intravenosas o venéreo, asma, reumatismo, anemia, tuberculosis, paludismo, fiebres en general, eczemas, enfermedades de señoras, etc. Se regala sus medicinas, patentes o una caja de inyecciones al cliente que lo pida. Cirugía en general. Reserve su hora por el teléfono A-0344. Análisis de orina completo, $3.00. Extracción dental $1.00.
E 1650 ind 1 Jl.

PROFESIONALES

DR. JOSE LUIS FERRER
CIRUJANO DE LA ASOCIACION DE DEPENDIENTES
Afecciones venéreas, vías urinarias y enfermedades de señoras Martes, jueves y sábados, de 3 a 5 p. m. Obrapía 51, altos, Teléfono A-4364.
6 E 1390 30 d 1 jn.

DR. RAMIRO CARBONELL
MEDICO DE VISITA DE LA QUINTA DE DEPENDIENTES
Especialista en enfermedades de niños. Medicina en general. Consultas de 3 a 4. Escobar 142, teléfono A-1336. Domicilio: Calzada de la Víbora 686. Teléfono I-2974.
E 1667 ind 1 Jl.

DR. JOSE VARELA ZEQUEIRA

Catedrático de Anatomía de la Escuela de Medicina, Director y Cirujano de la Casa de Salud del Centro Gallego. Ha trasladado su gabinete a Gervasio, 126, altos, entre San Rafael y San José. Consultas de 2 a 4. Telf. U-5410.
E 1657 ind 1 Jl.

Dr. Francisco Fernández Travieso

Cirujano Especialista en enfermedades de señoras. Operaciones bajo anestesia local y regional. Consultas de 1 a 3 en su domicilio. Vedado. Calle 17, número 421. Teléfono F-2869. E. 1668.—30d-3 Jl.

DR. F. R. TIANT

Enfermedades de la piel y secretas exclusivamente. Ayudante de la Cátedra de enfermedades de la piel y secretas. Especialista de la Quinta La Covadonga. Consultas, lunes, miércoles y viernes de 3 a 5. Horas especiales previo aviso. Consulado 90, altos. Teléfono M-3657.
E 1731 ind 9 Jl.

CIRUJANOS DENTISTAS

DR. VALDES MOLINA
CIRUJANO DENTISTA
Avenida de Italia número 24, entre Virtudes y Animas. Teléfono A-8583. Dentaduras de 15 a 20 pesos. Trabajos se garantizan. Consultas de 8 a 11 y de 1 a 9 p. m. Los domingos, hasta las dos de la tarde.
E.1772.—Ind. 5 Ag.

DR. PEDRO R. GARRIDO
CIRUJANO DENTISTA
Por las Universidades de Madrid y Habana. Especialidad en enfermedades de la boca que tengan por causa afecciones de las encías y dientes. Dentista del Centro de Dependientes. Consultas de 8 a 11 y de 12 a 3 p. m. Muralla 82, altos. Teléfono A-5260. E. 1568.—24 Jl.

DR. GUERRERO DELANGEL
DENTISTA MEJICANO
Técnico especial para extracciones. Facilidades en el pago. Horas de consultas de 8 a. m. a 8 p. m. A los empleados del comercio, horas especiales por la noche. Trocadero 68-B, frente al café El Día. Teléfono M-6395.
E 1652 ind 1 Jl.

DR. H. PARRILLI
CIRUJANO DENTISTA
De las Facultades de Filadelfia y Habana. De 8 a 11 a. m. Extracciones exclusivamente. De 1 a 5 p. m. Cirugía Dental en general. San Lazaro 318 y 320. Teléfono M-6094.
E 1642 ind 1 Jl.

Dr. ARTURO ALBERNI

Neptuno 177 y medio (bajos) encontrará usted garantía, economía y rapidez; cualidades que le enaltecen como dentista graduado en Baltimore y Habana. Consultas de 8 a. m. a 3 p. m.
E 1661 ind 1 Jl.

Dr. ALBERTO COLON
CIRUJANO DENTISTA
Especialidad: carie dental, rápida curación en dos o tres sesiones por dañado que esté el diente. Tratamiento de la PIORREA por la Fisioterapia bucal. Hora fija a cada cliente Consultas de 9 a 5 p. m. Compostela 129, altos, esquina a Luz.
E 1449—30 d 3 jn.

OCULISTAS

Dr. JOSE HERNANDEZ
OCULISTA
Garganta, nariz, oído. Consulta reconocimiento 5 pesos, de doce a tres. Pobres, martes, jueves, sábado $2.00. Reina 78. Teléfonos A-1081, U-5919.
E. 1738.—9 Ag.

DR. HORACIO FERRER
ESPECIALISTA EN ENFERMEDADES DE LOS OJOS
Consultas a horas previamente concedidas, $10.00. Consultas de 2 a 5 de la tarde, 5 pesos. Avenida de Wilson y L. Vedado. Teléfono F-4831.
E 1672 ind 1 Jl.

DR. A. C. PORTOCARRERO
OCULISTA
Garganta, nariz y oídos. Consultas de 1 a 4; para pobres, de 1 a 2, $2.00 al mes. San Nicolás 52. Teléfono A-8627.
E 1656 ind 1 Jl.

QUIROPEDISTAS

QUIROPEDISTA ESPAÑOL

Operaciones hechas, con extraordinaria habilidad, sin cuchilla, sin peligro, sin dolor, bien profundas, que duran mucho tiempo, $2, para pobres precios convencionales. Así como toda operación mayor. Especialidad en diabéticos. Villegas 44, Dr. Alfaro.
E 1453—30 d 7 jn.

Quiropedista TELLEZ

Especialista en el tratamiento de uñas encarnadas. Juanetes y callos supurados. Consultas de 8 a. m. a 6 p. m. Animas 15, bajos, entre Industria y Consulado.
E 1635 ind 1 Jl.

COMADRONAS FACULTATIVAS

MARIA NUÑEZ

Facultativa en partos. Comadrona del Centro Balear. Consultas para las asociadas y particulares, de 2 a 3 p. m., exclusivamente. San José número 124, letra A. E. 1798.—Ind. 17 Jl.

ANA MARIA V. VALDES
COMADRONA
Muchos años de práctica. Los últimos procedimientos científicos. Consultas de 1 a 4. Precios convencionales: 21 esquina a B, número 317. Vedado. Teléfono F-1252.
E 1482—30 d 13 Jn.

PROFESORES

DR. E. DE TORRES HECHAVARRIA

Graduado de las Universidades de París y La Habana. Residencia de ocho años en Inglaterra. Profesor de idiomas. Belascoain 98. Teléfono M-6468.
E 1563 30 d 27 jn.

GIROS DE LETRAS

N. GELATS Y COMPAÑIA

103 Aguiar 103, esquina a Amargura. Hace pagos por el cable, facilita cartas de crédito y giran pagos por cable; giran letras a corta y larga vista sobre todas las capitales y ciudades imprtantes de los Estados Unidos, Méjico y Europa, así como sobre todos los pueblos de España. Dan cartas de crédito sobre New York, Londres, París, Hamburgo, Madrid y Barcelona.
E 1620 ind 1 Jl.

CAJAS RESERVADAS

Las tenemos en nuestra bóveda, construída con todos los adelantos modernos y las alquilamos para guardar valores de todas clases, bajo la propia custodia de los interesados. En esta oficina daremos todos los detalles que se deseen.

N. GELATS Y COMPAÑIA
BANQUEROS
E 1621 ind 1 Jl.

ZALDO Y COMPAÑIA
Cuba números 76 y 78

Hacen giros de todas clases sobre todas las ciudades de España y sus pertenencias. Se reciben depósitos en cuenta corriente. Hacen pagos por cable, giran letras a corta y larga vista y dan cartas de crédito sobre Londres, París, Madrid, Barcelona y New York, New Orleans, Filadelfia y demás capitales y ciudades de los Estados Unidos, Méjico y Europa, así como todos los pueblos.
E 1623 ind. 1 Jl.

GIROS DE LETRAS

J. BALCELLS Y CO.
S. en C.
San Ignacio. Núm. 33

Hacen pagos por el cable y giran letras a corta y larga vista sobre New York, Londres, París y sobre todas las capitales y pueblos de España e Islas Baleares y Canarias. Agentes de la Compañía de Seguros contra incendios.
E 1625 ind 1 Jl.

OFICIAL

REPUBLICA DE CUBA SECRETARIA DE INSTRUCCION PUBLICA Y BELLAS ARTES, HABANA, DIEZ Y SEIS DE JULIO DE MIL NOVECIENTOS VEINTISEIS. Hasta las dos pasado meridiano del día veintitrés de agosto de mil novecientos veintiseis, se recibirán en el Almacén de Efectos Escolares de esta Secretaría, situado en el antiguo edificio de la Maestranza, entrada por Chacón, proposiciones en pliegos cerrados, para el suministro y entrega de "CORTE Y COSTURA", y entonces las proposiciones se abrirán y leerán públicamente.

En la Secretaría de Instrucción Pública y Bellas Artes, Negociado de Personal y Bienes, se facilitarán pliegos de condiciones de dicha Subasta, a quienes los soliciten. I. Arias, Jefe del Negociado de Personal y Bienes.

6926 alt. 6d-23

INDICE POR SECCIONES DE ANUNCIOS CLASIFICADOS

	Sección
ALQUILERES DE CASAS	1
ALQUILERES DEPTS.	2
ALQUILERES HABITS.	3
ANIMALES	4
AUTOMOVILES	5
BONOS Y CREDITOS	6
COMPRA-VENTA DE OBJETOS	7
DINERO E HIPOTECAS	8
ENSEÑANZAS	9
EMPLEOS-Demandas	10
EMPLEOS-Ofertas	11
ESTABLECIMIENTOS	12
FINCAS RUSTICAS	13
FINCAS URBANAS	14
HOSPEDAJES	15
INSTRUMENTOS DE MUSICA	16
MAQUINARIA	17
MUEBLES Y PRENDAS	18
PARA EL HOGAR	19
PARA LAS DAMAS	20
PERDIDAS	21
SIRVIENTES-Demandas	22
SIRVIENTES-Ofertas	23
SOLARES YERMOS	24
SOLICITUDES. Varias	25
VARIOS. Agencias de colocaciones, etc.	26

1. ALQUILERES CASAS

Habana

BELASCOAIN, 105-1|2

Se admiten proposiciones para la planta baja, preparada para comercio; da a tres calles y puede verse a todas horas.

SAN LAZARO, 271-A

Altos, sala, comedor, cinco habitaciones, baño completo, cocina de gas y carbón. La llave en el café.

VIRTUDES, 144-A

Altos, sala, recibidor, comedor, seis habitaciones, dos baños intercalados, pantry, cocina de gas y carbón, cuarto y servicio de criados. Se puede ver de 7 a 11 y de 1 a 5.

OQUENDO, 5-D

Altos, sala, comedor, cuatro cuartos, lavabos, baño completo, cocina, servicio de criados. La llave en el bajo.

SOLEDAD, 50, ALTOS

Se alquila, sala, comedor, tres cuartos, baño intercalado, cocina de gas y acabada de reformar. 33566 26 jl.

AGUIAR 71

PLANTA BAJA DEL EDIFICIO THE TRUST COMPANY BUILDING

SITUADO ENTRE OBISPO Y OBRAPIA. SE ADMITEN PROPOSICIONES POR ESTE AMPLIO LOCAL. INFORMAN EN EL MISMO O EN

THE TRUST COMPANY OF CUBA

DEPARTAMENTO DE BIENES
OBISPO 53. TEL. M-6917

E 1817 5 d 25

TRES habitaciones, sala, saleta, comedor al fondo, buen baño, cocina de gas, servicios de criados, muy fresca y acabada de construir y pintada, segundo y tercer pisos setenta y sesenta y cinco. Véalos. Informes A-4131.
33717 29 jl

MANZANA de Luz, Oficios 35, se alquila hermoso local fresco y espacioso, propio para almacén u oficinas de compañía de vapores o lo que convenga. Tiene dos puertas frente a la Alameda de Paula y cuatro por Oficios. Informes, Prado 21, altos. 33713 3 ag

SANTA Clara 14. Un gran local sobre columnas, para almacén o depósito, una cuadra del Muelle de Luz. Se alquila barato. Informan Oficios 20, teléfono I-1218
33659 29 jl

EN el Ensanche de la Habana, calle de Lugareño, a una cuadra de Carlos III, se alquilan casas modernas altas y bajas, frescas y con abundante agua, con tres y cuatro habitaciones, comedor al fondo y servicio de criados. Llaves e informes en Lugareño, 40, bajos.
33691 31 jl.

SE alquila una nave de 350 metros para depósito. Informan en La Vinatera, Arbol Seco y Peñalver
33708 1 ag

SE alquilan casas nuevas Jovellar entre Hospital y Aramburo, saa, comedor, tres cuartos, baño intercalado, cocina de gas, servicio de criados y cuarto. Todas las habitaciones con luz de patio. También los altos y bajos de Hospital 3, entre Neptuno y Concordia. Informes teléfono F. O. 7808.
33741 31 jl

ALQUILO una cuadra Carlos III moderna Lugareño 24 altos, frente al parque. Terraza, sala, tres cuartos, comedor al fondo, baño intercalado, cocina, servicios, cuarto criados, rebajada de precio. Llaves bodega. Informan Mercaderes 27. A-6524 33788 1 ag.

ALQUILERES DE CASAS

ALMACENISTAS

Alquilo almacenes. Cuba 91 y 113 pesos, 85 y 115; dividido resulta económico. Informa el encargado. Teléfono U-5879.
33683 3 ag

VILLEGAS, 109

Casi esquina Muralla, dos pisos sin estrenar, 5 habitaciones sala, recibidor gran comedor. Muy frescos precio situación. 90 y 120 pesos. F-5506.
33656 1 ag

SE alquila el alto de Oquendo y Jesús Peregrino, a una cuadra del colegio La Salle; tiene cinco balcones a la calle; está a a sombra, tiene tres cuartos; es nuevo y vale $60. La llave en la bodega. Informes Cuba 83 1|2. Teléfonos M-2059, M-2781. 33733 27 jl

EN Misión 67, se alquilan dos hermosas salas, la alta y la baja, con sus servicios independientes; la baja es propia para profesional u cosa análoga, por tener su puerta para la calle. En la misma dos habitaciones interiores. El encargado al fondo. 33723 28 jl

SE alquila segundo piso en Villegas 74, compuesto de sala, saleta, tres cuartos y cocina de gas, con abundancia de agua y buena ventilación. Informan teléfono A-4128. 33740 3 ag

ALQUILO frescos altos Campanario 166, casi esquina a Reina, sala, comedor, cuatro cuartos, demás servicios, agua abundante, hay motor. Llave bajos. Informes teléfonos I-3644 A-5620.
33734 29 jl.

SE alquilan los bajos y altos de Refugio 16, entre Prado y Consulado y los altos Consulado 40, casi esquina a Genios. Informes Teléfono F. O. 7808.
33742 31 jl.

COMODA Y BARATA CASA

Se alquila en la calle de Agustín Alvarez número 20, a una cuadra del Nuevo Frontón y dos de Belascoain, con sala, saleta, tres habitaciones. Informa Sr. Alvarez. Mercaderes 22, altos. El papel dice donde está la llave.
33761 28 jl

LUJOSA Y BARATA CASA

Se alquilan los lujosos altos de la letra G de la casa San José 124, entre Lucena y Marqués González, con sala, saleta, tres habitaciones, salón de comer, cuarto de criado y doble servicio sanitario con calentador. Informa Sr. Alvarez. Mercaderes 22 altos. El papel dice donde está la llave. 33762 28 jl.

SAN LAZARO 171

Se alquilan los bajos con sala, comedor, tres cuartos y demás servicios. Informa Sr. Alvarez. Mercaderes 32 altos. El papel dice donde está la llave.
33760 28 jl.

TEJADILLO, 10, BAJOS

construídos con todo el confort comodidades necesarias, a propósito para familia que le guste vivir con decencia. Informes en la misma.
33663 29 jl.

SE alquila la casa de San Lázaro y Aguila, con cuatro cuartos, sala y comedor, vista al Malecón. Gana 70 pesos. Informan en la bodega.
33807 30 jl.

SE alquila en casa moderna el segundo piso alto de Manrique 39, compuesto de sala, antesala, cuatro habitaciones, espléndido baño con todos los requisitos sanitarios, amplio comedor, cocina y calentador de gas, cuarto y servicio de criados. La llave en la misma. Informan: Teléfono A-6420. 33799 27 jl

SE alquila el piso principal de la moderna y fresca casa San Nicolás 46. Sala, saleta, tres cuartos, baño intercalado con todos sus servicios sanitarios modernos, comedor, cocina de gas y servicio de criados. La llave en los bajos. Informes Teléfono A-6420.
33800 27 jl.

SE alquilan lindos altos para familia corta, de gusto. Consulado 7 y 9, casi esquina a Prado. 33805 27 jl

SE alquilan modernos altos en 90 pesos Malecón 306 entre Escobar y Gervasio. Informan Belascoain 648 altos, frente a Corrales. M-6647. 33820 26 jl

REBAJADOS alquilo bajos Concordia 154 Tienen sala, comedor, cuatro cuartos, baño etc. para familia o comercio. Llave: altos. A-6523. 33748 29 jl.

ALQUILO Mercaderes 16, entre Obispo y Obrapía, segundo piso. Sala, comedor, cuatro cuartos, etc. en precio módico. Llave en los bajos. Fonda. A-6523.
33749 29 jl.

HABANA calle Rayo núm. 47, bajos, a cuadra y media de Reina, se alquila casa, sala, saleta, 2 cuartos, baño, cocina y patio. $50. Teléfono F-1183.
33680 3 ag

ALQUILO moderna Manrique 114 segundo piso. Sala, dos cuartos, comedor, al fondo, baño intercalado, motor pagado por el dueño, azotea 55 pesos. Llaves bodega. Informan Mercaderes 27. A-6524
33786 1 ag.

ALQUILO segundo piso San Miguel 179 D Sala, comedor, baño intercalado, tres cuartos, cocina, servicios, cuarto criados, motor, agua pagada por el dueño, rebajada $55. Llaves botica. Informan Mercaderes 27. A-6524. 33787 1 ag.

ESPLENDIDOS altos y bajos nuevos, alquila en Aguacate 17 entre Empedrado y Tejadillo. Tienen sala, recibidor, cinco cuartos, lujoso baño, calentador, etc. Alquiler moderado.
33688 27 jl

EN BELASCOAIN 26

Esquina a San Miguel y altos del Banco Canadá se alquila un piso con sala, comedor y tres aposentos, con dos balcones a la calle, baño etc. Ventilación al norte, ideal, a familia decente y estable. Allí informa el conserje. López.
33739 5 jl.

EN BARCELONA

Próximo a desocuparse, segundo piso, con sala, recibidor, cuatro cuartos, cuarto de baño intercalado, comedor al fondo, cocina de gas y servicio de criados. Patio y traspatio. Fabricación moderna. Agua abundante. Visible de 1 a 2 y de 6 a 7. Informan en el tercer piso.
33728 27 jl.

SE alquila la preciosa casa Salud 76, altos, esquina a Gervasio, sus servicios completos. Informan en la carnicería.
33841 27 jl.

SE alquilan los altos modernos de Someruelos 53, cerca del parque y de La Terminal. Sala, saleta, 3 cuartos y otro en la azotea 60 pesos y los altos de la calzada Luyanó y Guasabacoa, recibidor, sala, tres cuartos, baño, comedor, cocina, acera de sombra 45 pesos. Informan: Flores 92. Teléfono I-5361.
33838 28 jl.

SE alquila Tenerife 14, altos, con sala, saleta, dos cuartos y uno alto. Informan en los bajos. 33512 28 jl.

HABANA 146
(Casi esquina a Ricla)

Se alquila planta baja, propio para una industria o comercio. Puede verse a todas horas. Alquiler barato. Informa Campo. Sol 8. Teléfono A-8082.
33609 29 jl.

APODACA 71, altos. Sala, saleta, cuatro cuartos, comedor, S. S. Llave en los bajos. Informes Dr. Pazos. Oquendo y Concordia. Teléfono U-3841.
33612 26 jl.

EN $45 m. o. y dos meses en fondo, se alquila la bonita casa Antón Recio 17 altos, casi esquina a Máximo Gómez. Sala, comedor, dos cuartos, patio, cocina y demás. Agua abundante a todas horas. Informan Teléfono I-2290.
33619 29 jl.

SE alquilan los hermosos altos de la casa de Misión 20 altos, compuestos de sala, comedor y dos habitaciones. Pueden verse de 9 a 11 a. m. y de 1 a 5 p. m. Informes en los Teléfonos U-5137 e I-5107. 33647 31 jl.

PARA ESTABLECIMIENTO 40 PESOS

en magnífico punto, Concordia 200, edificio Artigas, al lado de la esquina de Infanta. Informan: Neptuno 172. Teléfono M-6823. 33641 26 jl.

SE alquila Angeles 68, una cuadra de Monte, la planta baja, compuesta de 4 habitaciones, sala, saleta y comedor, buen baño 50 pesos. Informan en la misma. M-2363. 33649 26 jl.

CASA DE ALTOS

La más fresca a cuatro vientos, sin fabricación a sus costados, con sala, cuatro habitaciones, comedor y terraza al fondo y demás servicios. Puerta Cerrada 4 casi esquina a Factoría. Informan bajos, pegado a Havana Central.
33644 27 jl.

NEPTUNO 180

entre Gervasio y Belascoain, en 150 pesos, se alquila una casa nueva de alto y bajo, para comercio.
33635 26 jl.

SE alquila bajo nueva casa Villegas 17 Sala, saleta, comedor, 3 cuartos, dobles servicios, de 8 a 11 y de 1 a 4.
33355 26 jl.

SAN Lázaro 140 entre Blanco y Aguila, se alquilan los altos, fresquísimos, abundante agua, tres cuartos, sala, comedor y servicios. Teléfono A-6259. 33605 26 jl

ALQUILERES DE CASAS

SE ALQUILAN

Los espaciosos bajos de Obrapía 93, propios para almacén o comercio. Informan en Monserrate 117. El Vizcaino. Las llaves al lado. 33822 3 ag

SE alquila hermoso piso compuesto de sala, gabinete, comedor, cuatro cuartos, lujoso baño, cocina de gas, agua caliente y servicio criados en Oquendo entre Neptuno y Concordia. Teléfono A-4238.
33842 26 jl.

SE ALQUILA

Para el 1o. de Octubre el primer piso de la casa Prado 105. Se puede ver a todas horas. Informa doctor Romaguera. Bufete de Arellano y Recio. Empedrado 16.
33264—571 5 Agt.

SE alquilan el bajo San Lázaro 319-A y el alto San Lázaro 317-A, entre San Francisco y Espada, frente al Cine Florencia, tiene sala, comedor, dos cuartos grandes, baño moderno de cuatro piezas y servicios aparte para criada. Precios 70 y 80 pesos respectivamente. Las llaves en el café de la esquina. Informes: Teléfono F-4194. 33517.—26 Jl.

ALQUILO altos Estrella número 98-A, amplias habitaciones, baño intercalado, muy fresca, construcción moderna. Informan en los bajos. Teléfono A-7177.
33520.—29 Jl.

MALECON 25. Se alquila este hermoso alto. La llave en los bajos. Informan en Prado 88, altos. 33560 27 jl.

SE alquila, Vives, 67, entre San Nicolás y Antón Recio, con sala, saleta, cuatro habitaciones y servicios. Informan: Manrique 190. Teléfono M-5314.
33541.—26 Jl.

ESPLENDIDO local, bien para almacén, depósito o industria, construido a la moderna de hierro y cemento. En un solo salón, todo aprovechable, tiene cerca de 250 metros, montado en columnas. Puede verse a todas horas. Informes: J. M. Angel. Teléfono A-1011. Acosta y Compostela. José M. Angel. Acosta 49.
33547.—26 Jl.

SE alquila una casa en el nuevo edificio situado en Manrique, San Lázaro y Malecón; tiene recibidor, sala, cuatro cuartos de dormir, magnífico de baño, agua fría y caliente, cuarto de criados con servicio. Elevador día y noche. Precio módico. Informes en la misma casa, y en San Ignacio 10, teléfono A-6249.
33532.—28 Jl.

PRADO, 8

Se alquila esa magnífica esquina a Cárcel. Tiene tres pisos, acera sombra. Propia para numerosa familia o club. Informan en San Ignacio 10, teléfono A-6249
33531.—28 Jl.

SE alquilan los modernos y bonitos altos de Acosta 51, compuestos de sala, recibidor, comedor, tres habitaciones dormitorios, baño completo intercalado, cocina de gas, agua en abundancia y servicio de criados. La llave e informes en los bajos. José M. Angel. Acosta 49.
33548.—26 Jl.

SE alquilan los altos Jesús María 119, sala, tres cuartos, servicios intercalados, comedor al fondo, servicio de criada, cocina de gas, agua abundante, tiene motor. Informan y llave en la misma. O'Reilly 90, bajos. A-3242.
33351 1 Agt.

ALQUILO LOS ALTOS Lagunas 25, sala, tres cuartos, dos en la azotea, servicios completos y cocina, agua abundante, llave en los bajos. Informan O'Reilly 90, bajos. A-3242. 33352 1 Agt.

SE alquilan los espaciosos y frescos altos de Aguila 13, acabados de reformar, sala, saleta, tres grandes cuartos, servicios modernos. Informes Sr. Valle, en la misma casa. 33379 26 jul.

SE alquila un piso acabado de fabricar Infanta número 62 y media a lado de la fábrica de chocolates La Estrella y un cuarto. Informan en los bajos.
33362 26 jul.

O'REILLY 82 ESQ. A VILLEGAS

se alquila el segundo piso, acabado de construir. La llave en los bajos. Informan: Teléfono I-6015.

O'REILLY 82 POR VILLEGAS

primero y segundo piso. La llave en los bajos. Informan Teléfono I-6015.
33454 30 jl.

SE alquila piso bajo de San Miguel 306 entre Mazón y Basarrate. Llave en el principal. Informes 23 esquina a Dos, Vedado. Sra. Viuda de López.
33592 26 jl.

SE alquila el alto primero, nueva casa, Villegas 41. Sala, saleta, comedor, tres cuartos, doble servicio, de 8 a 11 y de 1 a 4 en el 17. 33356 26 jl.

ALQUILO en Factoría 57, principal. Tiene cuatro habitaciones, sala, saleta, comedor, doble servicio, agua abundante. Informan en el segundo piso. Alquiler 50 pesos. 33428 29 jl

LINDA Y BARATA

Se alquilan los bajos de Sitios 168 entre Subirana y Franco. Sala, recibidor, tres habitaciones, baño intercalado completo cocina y servicio de criados. Toda decorada. La llave en los altos. Informan Tejadillo 45. Teléfono A-2575.
33433 30 jl.

INDIO 14 casi esquina a Monte, se alquilan frescos altos, compuestos de sala, saleta, cuatro habitaciones, baño intercalado, comedor, cocina y calentador de gas, cuarto y servicios de criados, todos con ventanas al exterior, siendo los altos más frescos de la Habana. Llave en el No. 16, encargado. 33500 27 jl.

EN SITIOS Y LEALTAD

Se alquilan unos altos. Reunen buenas condiciones. Informan en la bodega.
33503 1 ag.

SE alquilan los hermosos y frescos bajos, acabados de pintar de la casa de nueva construcción, situados en la calle San Miguel No. 300 entre Basarrate y Mazón, compuestos de sala, saleta, comedor al fondo, tres grandes cuartos, baño intercalado con todos los aparatos gran patio, cocina y calentador de gas, cuarto y servicio de criados, agua abundante. Puede verse todos los días de 8 a 11 y de 1 a 5 y para más informes al Teléfono A-4374. Precio rebajado.
33483 26 jl.

SAN Rafael 43, se alquila segundo piso nuevo y lujoso, con todas las comodidades, propio para corta familia. En el mismo informan. 32532.—15 ag.

PARA ALMACEN

Se alquila la casa de Empedrado número 8, 800 metros cuarto de fumigación para 2500 sacos, para tratar, Zanja 137. Augusto Serra. 32518.—31 jl.

SE alquilan los altos Curazao número 20, sola, 3 cuartos y demás servicios. Informan: Teléfono M-4238.
33553.—28 Jl.

SAN MIGUEL, 46

Se alquila esta casa a dos puertas de la calle de Aguila, con sala, comedor, tres habitaciones bajas y una alta, cocina y servicios. La llave en la carnicería o en la bodega, ambas esquina a Aguila. Informes: Teléfono M-5207.
33061.—30 Jl.

CINCUENTA pesos alquilo altos Estrada Palma 55 con 7 posesiones, llave en la bodega. Dueño Figuras 3 A. Telf. A-0384.
32849 25 jul.

EN Aramburo y Animas se alquilan modernos pisos altos y bajos con todos los detalles, compuestos de sala, comedor, dos y tres habitaciones, baño intercalado y cocina. La llave en la bodega. Informan: Manzana de Gómez 260. Tel. A-2021.
33435 26 jl.

SE alquila la casa acabada de fabricar Velázquez 3 entre San Joaquín e Infanta. Su dueño Obispo 104. Tel. A-3739.
33207 26 jl.

ALQUILO

bajos de Esperanza 144 entre Figuras y Carmen. Tienen sala, recibidor, 2 cuartos, comedor, cocina gas y baño. Informan Angeles 7, Café. A-4637.
33245 26 jl.

SE alquilan los hermosos altos Zenea antes Neptuno 301 y 305, entre San Francisco y Espada con gran sala, saleta y tres hermosas habitaciones, pasando el tranvía por la puerta. Informes I-4711.
33319 26 jl.

BUEN NEGOCIO

Se arrienda un pequeño local, exclusivamente para la venta de frutas finas, en el gran salón del Café Arena Vedado y al fondo del mismo un terreno propio para garage con frente a la calle 18. Para informes en el mismo. Café. Avenida de Wilson esquina a 18. B. Menéndez. 33310 29 jl.

SE alquilan los altos de Oquendo 81 compuestos de sala, comedor, tres hermosas habitaciones, cocina de gas y baño moderno intercalado. Informa Mariano Prats. Aguiar 73. Teléfono A-7884.
33287 26 jl.

ALQUILERES DE CASAS

DELICIOSA CASA ALTA

propia para matrimonio o corta familia, compuesta de sala, comedor, dos habitaciones con lavabos de agua corriente, baño y servicio intercalado. Espada 26 1|2 altos. Informan en los bajos.
33186 29 jl

SE alquila un magnífico local con 100 metros de superficie, adaptado para almacén o establecimiento. Su precio muy módico Cristo No. 25. Informes y llave en la Ferretería de Villegas 78.
33295 26 jl.

SE alquila en $90.00 la hermosa casa de Gervasio 174, entre Salud y Reina. La llave en los altos. Informan en la misma. 33293 31 jl.

CONSULADO, 71

Se alquilan los modernos altos de esta casa. Informan en los bajos. El Diorama. Teléfono A-4044.
33363 30 jul.

SANTA Clara 37, alquilo altos muy amplios propios para industria como fábrica de sombreros o gorras o para alguna sociedad. La llave en los bajos. Teléfono M-3602. 33384 30 jul.

SE alquilan los espléndidos altos de esquina fraile, muy frescos, en Correa y San Benigno. Se componen de terraza, sala, comedor, cinco habitaciones, cocina de gas y baño moderno intercalado. La llave en los bajos. Precio $80.00. Otros informes Teléfono A-5540.
33389 27 jul.

SE alquilan los pisos de la casa de nueva construción en Vapor y Espada. Se componen de sala, comedor, cinco habitaciones, baño moderno intercalado, cocina de gas. Hay agua abundante. Precio $85.00 y $75.00. Informan en Departamento de la azotea o teléfono A-5540.
33388 27 jul.

PRECIOSA CASITA

dos habitaciones grandes, cocina gas, servicio 35 pesos. Conde 20. Informes en la bodega. 33108 26 jl.

SE alquilan Virtudes 160 y 162 bajos y 162 altos, casas modernas y frescas, de tres habitaciones, sala, saleta, baño moderno completo y cocina de gas. Informes: Ramón G. Fernández. Infanta 47, Taller de Maderas de Buergo, Alonso y Ca. Teléfono U-1157. 33246 27 jl.

SE alquila Infanta 43 B., bajos, casa moderna y fresca, compuesta de tres habitaciones, portal, sala, saleta, baño intercalado y cocina de gas. Informes: Ramón G. Fernández. Taller de Maderas de Buergo, Alonso y Ca. Infanta 47. Teléfono U-1157. 33248 27 jl.

LOCAL en Compostela 117 bajos, entre Muralla y Sol, se alquila un local para uno o dos carpinteros. Informes en la Cristalería. 32778 2 ag.

SE alquila el cuarto piso de la casa Bernaza 22, con sala, comedor, dos cuartos, servicios modernos. Informan Vidal y Blanco, Galiano número 95 Teléfono A-5007. 33419 6 Agt.

CRISTO 15. Se alquila el primer piso, cuatro habitaciones, sala, saleta, baño intercalado, cocina, agua abundante, llave e informes Cristo 33, bajos, huevería.
33415 26 jul.

SE alquila un lindo pisito en lo más céntrico de la ciudad, Villegas 30, compuesto de sala, saleta, tres cuartos, baño intercalado y cocina al fondo. Precio 75 pesos. La llave en la bodega. Teléfono M-5416. 33272 29 jl.

SE alquila para establecimiento Neptuno, 215, entre Marqués González y Oquendo. Informan: Teléfono M-9544.
33037.—28 Jl.

EMPEDRADO y Aguiar, esquina puramente comercial, se alquila, espacioso local con 800 metros de superficie, excelente para oficina o almacén. Informen: Matadero número 8, de 8 a 11 y media a. m. y de 1 a 6 p. m.
32467.—26 Jl.

SE ALQUILAN LAS CASAS SIGUIENTES

Amistad 6, bajos, piso moderno; precio $80. Las llaves en los altos. Trocadero 31 altos, piso moderno; precio $100. Las llaves en los bajos. Prado 96, segundo piso moderno; precio $160. Las llaves en el piso primero. San Lázaro 311, altos; precio $80. Las llaves en la bodega de los bajos. Aguila 146, altos; precio $65. Las llaves en los bajos. Aguiar 18, bajos; precio $80. Las llaves en la bodega de la esquina. Lagunas 111, altos; precio $70. Las llaves en los bajos. Galiano 26, bajos, para establecimiento $350 Las llaves en los altos. Someruelos 49, una planta, $40. Las llaves en San Ignacio 33. Informan. J. Balcells y Ca. S. en C. San Ignacio 33. Teléfono A-2766.
32078 28 jl.

SE alquilan los altos de la casa calle Campanario 150, entre Reina y Salud, compuesta de gran sala, saleta, cinco habitaciones, cocina con calentador y baño, agua abundante. Informan San Ignacio 25. José Rey Martínez, teléfono A-4200. La llave en los bajos.
32852 29 jul.

SE alquila un local para taller de platería con herramientas, se exigen referencias. Informes: Monte 273.
33022.—28 Jl.

SE alquila, fresco y moderno piso alto, con tres habitaciones, sala, comedor y dos servicios de baño completo, con motor para agua, calle de Cuba número 108. Informan en el mismo.
32868 27 jul.

A PRECIO de situación, se alquila el segundo piso de Cárcel 37, esquina a San Lázaro, con vistas a Prado y Malecón. Sala, saleta, comedor, cuatro habitaciones, baño. 32626 27 jl.

SE ALQUILA

San Ignacio esquina a Acosta, los altos muy ventilados, compuestos de sala, saleta, cuatro cuartos, cocina de gas con calentador, baño intercalado, con abundante agua. Tiene bomba Prat. Hay dos casas iguales. En la bodega la llave. Su dueño calle 12 y 15, Vedado. Tel. F-1021
32615 1 ag.

SE alquila gran local, Monte 295. Propio para establecimiento de importancia. En la mejor cuadra de la Calzada del Monte, junto a los Cuatro Caminos. Informan en La Bomba Prat. Monte 2 G.

E 1777 10d 14 jl.

SE alquila en 100 pesos la casa San Rafael 59 altos, esquina a Campanario. Sala, saleta, comedor, tres habitaciones, baño, servicio de criados. La llave en los bajos. Informan Teléfono A-5890.
32832 26 jl.

SE alquilan los ventilados y modernos pisos primero y segundo de la casa Malecón 73, compuesto cada uno de sala, comedor, dos habitaciones, baño intercalado completo, cocina de gas y cuarto de criados. Informan en Monte 170. Teléfono A-2066. 33112 31 jl.

SE alquilan los modernos altos de la casa San José 5, constan de sala, comedor, tres cuartos grandes, uno con vista a la calle, lujoso baño intercalado, cocina de gas, cuarto de criados y servicios para los mismos. La llave e informes: Teniente Rey 5. Teléfono A-7540.
33023.—27 Jl.

SE alquila la moderna casa Muralla 83, segundo piso alto, (Altos casa Humara), compuesta de sala, cuarto gabinete, cuatro amplias y ventiladas habitaciones, baño intercalado, agua abundante, servicios de criados independientes y cuantas comodidades puedan exigir personas de refinado gusto. Puede verse a todas horas. Informan en los bajos. Teléfonos A-3498 y M-9093. 32863 3 agto.

SE alquila Concordia número 186, altos, moderno, con sala, trers cuartos, uno pequeño, informes en la bodega esquina Aramburo.
32825 29 jul.

SE alquilan los altos de Infanta 106-A, compuestos de tres hermosas habitaciones, sala, saleta, espléndida terraza, un departamento en la azotea, baño intercalado y todos sus servicios a la moderna. Informan en San Miguel 211, altos, esquina a Infanta.
33206 29 jl

SE alquila propio para pequeño hotel, dos pisos altos de la casa San Miguel 15, a una cuadra del parque; son quince habitaciones con lavabo y baño. Informan Manuel y Guillermo Salas, San Rafael 14.
33204 31 jl

SE alquila la casa Mercaderes 3, propia para almacén. Informan en San Ignacio 50. Teléfono A-7501. La llave al lado.
33203 31 jl

SE alquilan los altos modernos de Infanta 105, entre Santo Tomás y Benjumeda, sala, saleta, tres cuartos grandes, baño intercalado y cocina de gas. Informan en los bajos. Teléfono A-3061. Precio: $65. 33261 26 jl

SE alquila Estrella 233 y 235 altos, casas modernas y frescas, tres habitaciones, sala, saleta, baño y cocina de gas. Informes: Ramón G. Fernández. Infanta 47. Taller de Maderas de Buergo, Alonso y Ca. Teléfono U-1157.
33247 27 jl.

M.E.C.D. 2016

ALQUILERES DE CASAS

CASAS DE GOMEZ MENA

LAS MAS MODERNAS LAS MAS BARATAS

PASAJE LLINAS Y BENJUMEDA: En la calle Llinás, antes Santo Tomás, entre Marqués González y Oquendo, departamentos bajos y altos independientes, compuestos de sala, cuarto, cocina, baño y patio. Precio: $26.00 a $32.00.

CALLE OQUENDO ENTRE SANTO TOMAS Y BENJUMEDA: Pisos bajos y altos, compuestos de sala, comedor, dos habitaciones, baño completo y cocina. Precio: $40.00 a $50.00.

PASAJE Y CALLE SANTO TOMAS ENTRE OQUENDO Y MARQUES GONZALEZ: Pisos bajos y altos, compuestos de sala, comedor, dos y tres habitaciones, baño completo, cocina y servicios de criados. Precio: $35 a $50.

CALLE OQUENDO ESQUINA A DESAGUE: Tanto por Oquendo como por Desagüe, departamentos y pisos bajos y altos, compuestos de sala, comedor, dos y tres habitaciones, baño completo, cocina y servicios de criados. Precio: $28.00 a $50.00. Las llaves en Llinás antes Santo Tomás, núm. 21-G.

CALLE MANGLAR, CALZADA DE MONTE Y CALLE LINDERO, frente al Mercado Unico, amplio local para establecimiento, mercantil, alquiler de situación. También plantas altas y bajas compuestas de sala, comedor, dos y tres habitaciones, cocina, baño completo, recibidor, terraza interior y servicio de criados. Precio de $35.00 a $70.00. La llave en poder del encargado.

MALECON NUM. 14, SEGUNDO PISO, compuesta de sala, tres cuartos, comedor al fondo, cocina, baño completo y espléndida terraza al frente, precio razonable.

MURALLA NUM. 59, PRIMER PISO, con diez espléndidas habitaciones, propia para numerosa familia o casa de huéspedes. Precio de situación.

CALZADA DE INFANTA: Manzana formada por las calles PLASENCIA, DESAGUE, PAJARITO y PEÑALVER, a tres cuadras de Carlos III, casas completamente nuevas, departamentos amplios en tres esquinas propias para establecimiento. Precio de situación. También pisos altos y bajos con dos cuartos, sala, cocina, baño completo y servicios sanitarios inmejorables. Precio: $35.00. Las llaves en poder del Encargado.

CALLE BENJUMEDA ESQUINA A SUBIRANA: A una cuadra de Llinás, antes Santo Tomás, cerca de Infanta y Belascoaín, amplio local en la esquina para establecimiento. Precio de situación. También pisos altos y bajos con dos o tres habitaciones, cocina, baño intercalado completo, dos patios. Asimismo departamentos altos y bajos, con una o dos habitaciones, cocina, servicio y patio. Todas estas viviendas tienen las mayores comodidades, modernas y sus servicios sanitarios son inmejorables. Precio desde $18. hasta $50.00. La llave en poder del Encargado.

Dos meses en fondo o fiador. Para informes preguntar por el Encargado del grupo correspondiente o GOMEZ MENA. Habana, 121, altos, teléfono M-7269.

E1688 Ind 1 Jl.

ALQUILERES DE CASAS

JESUS DEL MONTE

En Marqués de la Torre, 36 entre Madrid y Princesa, a dos cuadras de la Calzada de Jesús del Monte, se alquila casa compuesta de sala, comedor, 3 cuartos amplios, cocina, baño, y patio. Precio $45.00. La llave al lado, en el número 38. Informa PEDRO GOMEZ MENA, Habana 121, bajos. Teléfono, M-7269.

E 1686 Ind 1 Jl.

CEDO lujoso local en la calle de Obispo, en la mejor cuadra, número 34, con contrato por 5 años. Informa: López. 32817 26 jul.

SAN LAZARO 322, 2do. PISO

Se alquilan estos altos compuestos de sala, comedor, dos habitaciones, baño intercalado, cocina. Hay bomba Pratt. Nunca falta el agua. Precio 60 pesos. La llave en bodega de la esquina. Informan Aguiar 71. Dpto. 410. Tel. A-8980. De 11 a 12 y de 3 a 4. 33071 27 jl.

SE alquilan los espléndidos bajos de la calle Progreso 14, al lado de la esquina de Compostela, frente al Banco The National City Bank, se componen de sala, recibidor, cuatro cuartos, baño intercalado, comedor, cuarto de criado y servicios, cocina de gas, todos decorados. Informa el portero. Teléfono I-4990. 33076.—28 Jl.

SE alquilan los dos pisos de la fresca casa Blanco 40, propia también para casa de huéspedes u oficinas. Informan: M-2091 y F-1333. 33026.—28 Jl.

AVISO A LOS COMERCIANTES

Se alquila para comercio la esquina de San José y Lealtad, acabada de fabricar. Informan, en la bodega.

33394—1 Agt.

PARA COMERCIO, INDUSTRIA O VIVIENDA

Se alquila con grandes comodidades Acosta 66 y Picota 18, con entradas por ambas calles, garage para cuatro máquinas y 500 metros de superficie. Propia para Academia, almacén, industria, expreso u oficinas y vivienda a su vez, por estar en barrio comercial, cerca de los muelles y pegado a la estación Terminal. A-6420. 33059.—4 Ag.

AGUIAR 51

Se alquila un local pequeño, muy propio para un zapatero o sastre, para máquinas de escribir. También se presta para oficina. Se alquila barata. Más informes Café El Boulevard. 31663 26 jl.

SE alquila para que pueda vivir con el máximo de comodidad, el primer piso alto del Edificio Recarey, situado en Belascoaín 95, en la portería informan. 32976 29 julio.

NEPTUNO 255, entre Hospital y Espada, se alquila un hermoso piso alto, compuesto de sala, saleta, 6 habitaciones, todas con ventanas a dos patios, baño intercalado de lo más moderno, con agua abundante, fría y caliente, comedor espléndido, cocina de gas y demás servicios. Informan en la misma y en San Rafael 133. 33100 26 jl.

SE ALQUILA

Barata, la moderna y fresca esquina de San José y Basarrate para carnicería u otra industria. Tiene mucha barriada y buena. Tel. U-1227. 33410 26 jl.

SE ALQUILA

Los altos de Obispo número 32 con sala, comedor, 4 habitaciones, baño y cocina de gas. Módico alquiler. F. Collia y Fuente. Teléfono A-2316.

32440.—26 Jl.

RAYO Y MALOJA, 2do. PISO

Se alquila moderna casa sala, saleta, 3 cuartos, baño intercalado, doble servicio, precio 60 pesos. La llave en los bajos. 32962.—26 Jl.

SE alquilan los bonitos y pintados bajos de Concordia 150-C entre Oquendo y Soledad, con cuatro cuartos, baño moderno completo, patio y traspatio. La llave en la misma. Precio $60. Informan Concordia 61. 33224 26 jl.

SE alquilan los bajos de la casa San Lázaro número 478, Loma de la Universidad, compuestos de sala, recibidor, tres cuartos, baño intercalado, comedor al fondo, garage y servicios para criados. Precio rebajado. La llave en los altos. Informes Línea número 80. Teléfono F-4370. 32826 27 jul.

SE alquila el espléndido local donde estaba el almacén de paños El Dandy. Aguacate 47, a precio de actualidad. Informan en los altos. M-5290. 32512.—31 jl.

SAN José, 7, entre Aguila y Galiano se alquila segundo piso, sala, saleta, tres cuartos y demás servicios, se desocupa el día 30. Se puede ver de 3 a 5. La familia que lo ocupa lo enseña y le dará los datos que necesite. 33190 26 jl

CARLOS III No. 12

A DOS CUADRAS DE BELASCOAIN

SE ALQUILAN PISOS ALTOS PARA FAMILIAS

Lugar fresco y saludable

Elevador "Otis"

Agua abundante

Precios de situación

INFORMAN:

O'Reilly 11. Depto. 507

Teléfono: A-4817

E 1781—15d 17 jul.

ALQUILERES DE CASAS

POZOS Dulces 24 altos, a la entrada del juego pelota Almendares, y a 2 cuadras de Carlos III, moderna construcción, tres habitaciones y terraza, servicio intercalado y de criados. Puede verse de 8 a 5. Precio $65.00. Teléfono A-4070. 33364 28 jul.

SE alquila el alto, Zanja 144 entre San Francisco y Espada con sala, comedor, dos habitaciones, cocina y servicios. Precio $45. Informa la encargada. 33150 28 jl.

PERSEVERANCIA 12, altos, entre San Lázaro y Lagunas. Se alquila, con sala, cuatro habitaciones, baño completo intercalado, comedor, cuarto y servicio de criados. Informan en la misma de 1 a 6.

32837 27 jul.

Cerro

CERRO. Se alquila la casa Prensa 14 Tiene portal, sala, saleta, tres cuartos, comedor, cocina, patio a la brisa, sus servicios correspondientes, queda a media cuadra de el paradero. La llave en la bodega de la esquina. Su precio $40 Teléfono U-5420. 33798 28 jl

SE alquila en 40 pesos Churruca 73, entre Velarde y Washington. Portal, sala, saleta, tres cuartos, comedor al fondo, buen baño, cocina, patio y traspatio. Informan Teléfono A-1091. La llave en la bodega de Velarde. 33776 28 jl.

SE alquila la espléndida y fresca casa Calzada 575 esquina a Carvajal, en la parte más alta del Cerro a tres cuadras de la Esquina de Tejas con todas las comodidades modernas. Precio $180. Tels. U-1923 y F-3150. 33775 1 ag.

SE alquilan, una casa acabada de construir, con dos cuartos, sala, comedor, patio, cocina y servicios, toda moderna, en $28.00. También un departamento para establecimiento, con su accesoria en Concepción y San Salvador, Reparto Hornos, a tres cuadras del tranvía de Zanja. Para más informes llame al F. O-1918 Sr. Lefebre, de 7 a 8 p. m. 33698 29 jl.

CERRO. Se alquila de nueva construcción, en la Calzada de Máximo Gómez 831, esquina a Monasterio, lo más alto y más fresco, 3 casas de planta alta, con sala, dos habitaciones, comedor al fondo, cocina de gas y servicios completos, agua caliente, todas con tres toma-corrientes, teléfono, timbre eléctrico y una de planta baja. Precios especiales: 40, 45 y 50 pesos. Vista hace fe. Teléfono I-1357. Informan en la misma. 33626 28 jl

SE alquilan en Primelles 37 casi esquina a Pezuela, dos cómodas casas en precio irrisorio. Tienen sala, saleta y dos habitaciones. Están acabadas de fabricar; en el 39 informan, Cerro. 33317 31 jl.

PALATINO 23, frente a la Cervecería Tívoli, Pasaje A. Rivero, se alquilan casitas independientes, con sala, cuarto, cocina y patio y luz. Precio $15. Informan en la misma. 33192 29 jl

Jesús del Monte—Víbora

ALQUILO unos hermosos altos en Diez de Octubre 258; con sala, saleta, baño intercalado, servicios dobles, 4 cuartos. Son propios para profesional o familia. Punto céntrico, cerca de Toyo. Llave: bajos. Peletería. A-6523. 33750 29 jl.

RODRIGUEZ, 122, altos, se alquila en 30 pesos. Entre Guasabacoa y Reforma, Luyanó.

33718 27 jl.

MANTILLA. Casa nueva, madera, tejas, fresquísima, colgadizo, sala, dos cuartos, comedor, inodoro, instalación eléctrica, agua, fondo calzada. Centro pueblo. A-3751. 33725 27 jl.

SE ALQUILAN 2 CASAS: LUZ No. 1 Y CALZADA, 717

nuevas, cuatro habitaciones, sala, saleta, dobles servicios, traspatio. Las llaves al lado. Informes Galiano 54, altos, teléfono I-8338. 33714 28 jl

SE ALQUILA

la casa Avenida de Acosta 76, Víbora, portal, sala, saleta, tres cuartos, baño completo intercalado, cocina y patio. La llave en el núm. 84; informes, Luz 1-A. Jesús del onte. Teléfono I-3361. 33654 1 ag

ALQUILO altos Fábrica 55, frente al parque, sala, saleta, tres cuartos, demás servicios. Llave bajos. Informes teléfonos I-3644, A-5620. 33735 29 jl.

SE alquilan unas casitas nuevas $20; otra de $30, otra de 25 pesos, con tres habitaciones y amplio baño. Reforma entre Arango y Municipio letra F. Se exigen referencias. 33709 28 jl

SE alquila Estrada Palma esquina a Juan Delgado 156. Jardín, portal, sala, dos cuartos, comedor al fondo, baño intercalado y servicio de criados, es fresca 50 pesos. I-4433. 33530 26 jl.

SE alquila bonita casa para corta familia en lo mejor de la Víbora, a una cuadra de la calzada, calle Luis Estévez 17, entre Príncipe Asturias y Felipe Poey. Informes en La América, I-1783. 33712 27 jl

LAS CASAS MAS FRESCAS Y MODERNAS DE LA HABANA, A $20 Y $25

Con dos y tres cuarto, baño, cocina y patio. Situados próximos al Puente de Agua Dulce, y a dos del tranvía de Luyanó, en Justicia y Arango. Agua abundante. Otras casas a $30 y $32. Las llaves en la .echería. Más informes M-5523. 33697 26 jl

COMERCIANTES, $25

Se alquila esquina barriada, contrato cualquier comercio. Lacret y Pasaje Oeste, Santos Suárez, Informes; vea el cartel; no perderá su tiempo. 33695 26 jl.

ALQUILO modernos, frescos bajos Durege 19, sala, saleta, tres cuartos, baño intercalado, demás servicios. Hay motor. Llave en el 21. Informes teléfonos I-3644 A-5620. 33736 29 jl

ALQUILO moderna casa en Avenida Estrada Palma 65 entre O'Farrill y Lagueruela, Víbora. Altos: recibidor, baño y terraza, cuatro cuartos. Bajos: sala, comedor, dos cuartos, baño intercalado, repostería, cuarto de criados, jardín y portal. La llave en la bodega La Cubana. Informes: Teléfono A-6420. 33804 27 jl

ALQUILERES DE CASAS

ALTOS, COMODOS Y FRESCOS

Alquila J. del Monte 156. Sala, saleta, tres cuartos, uno azotea, gabinete, terraza en 70 pesos. Llave al fondo. Informes: Monte 350, altos. Teléfono M-1365.

CASAS POR ESTRENAR

Víbora, se alquilan, Pocito 8, altos, $55 Tiene cinco cuartos, sala, saleta, baño intercalado, cocina y calentador de gas. La llave en la bodega. Informes: Monte No. 350, altos. Teléfono M-1665.

POCITO 10, LETRA A

por Delicias, alquilan bajos, tres cuartos, sala y comedor, baño, cocina de gas, 40 pesos. Fresco, cómodo, bonito. La llave allí. Informes: Monte 350. Tel. M-1265.

SOTANO DE 106 METROS

planos, 2 1|2 puntal, alquila. Pocito 10 por Delicias, Víbora y ventilado, propio para distintos fines. La llave allí. Informes: Monte 350, altos. Tel. M-1265. 33767 27 jl.

ESPLENDIDA casa, compuesta de portal, sala, dos cuartos, comedor, cocina, servicios modernos, instalación eléctrica, pasillo lateral, gran patio cementado. Rodríguez 57 entre San Benigno y Flores. Tamarindo. Precio 40 pesos. Dueño: Teléfono I-1453. 33784 29 jl.

SE alquila el bonito chalet de Luis Estévez 72; es de dos plantas y tiene garage La llave en el No. 70. Informan San Anastasio 80. Teléfono I-3326. 33840 26 jl.

SIN estrenar se alquilan los altos de Infanzón esquina a Teresa Blanco, con sala, saleta, cuatro amplias habitaciones, todas con balcón a la calle, cuarto de baño completo, servicio para criados, escalera muy espaciosa, acera de la brisa, media cuadra de la calzada de Concha. Informan en la carnicería de Infanzón y Teresa Blanco, Luyanó. 33829 27 jl.

VIBORA. Se alquilan a 18 pesos con luz, casitas interiores, dos departamentos, cocina y baño independiente. Milagros, 124, entre Lawton y Armas. 33516.—31 Jl.

SAN Bernardino 34, portal, sala, comedor, 4 cuartos, baño intercalado, cuarto y servicio de criado grande, patio. La llave al lado. Teléfono A-4304. 33528.—27 Jl.

SE alquilan los bajos de Lawton número 15, compuestos de tres hermosas habitaciones, sala, saleta, baño intercalado y todos sus servicios a la moderna. Informan en la bodega de la esquina y en San Miguel número 211, altos, esquina a Infanta. 33556.—31 Jl.

SE alquila un chalet en la calle Vista Alegre 70, acabado de fabricar, jardín portal, sala, comedor, dos baños lujosos 4 cuartos, cocina, cuarto de criados y agua caliente; nunca falta el agua, frente al Colegio Marista. Precio 70 pesos. La llave al lado. 33425 26 jl.

ALQUILO local para bodega, carnicería, puesto de frutas, carbonería y casa para el bodeguero, en la calle Vista Alegre esquina Luz Caballero, sin bodega alrededor. Puede vender 150 pesos diarios y en el porvenir 300 pesos. La llave al lado, se está acabando de fabricar. 33426 26 jl.

BONITOS ALTOS

Se alquilan en San Leonardo y Duereje con recibidor, sala, comedor, cuatro habitaciones, servicio completo y dos terrazas. Informan Serrano No. 6. Teléfono I-3121. 33494 27 jl.

HERMOSA NAVE ALTA

Alquilo 500 metros cubiertos, sin columnas y gran terraza por dos calles, ideal para grandes talleres, industrias, sociedad o colegio. Ave. Serrano 6. I-3121. 33495 6 ag.

SE ALQUILA

Los nuevos altos compuestos de sala, saleta, 5 habitaciones, baño intercalado, comedor en 10 de Octubre 574, Víbora. Precio bajo. Hay agua siempre. 33412 30 jl.

ALQUILO los altos de la casa Calzada de Jesús del Monte 352 esquina a Santa Irene 9, balcones para la calle, abundante agua, 5 habitaciones, sala, comedor, doble servicio, baño intercalado, una gran cocina. Para informes en la misma de 2 a 6 y la llave en la bodega. 33444 27 jl.

SE alquila la casa Josefina 15 esquina a Primera, Víbora. Portal, sala, recibidor, tres habitaciones, comedor, baño moderno, cocina de gas, cuarto y servicio de criada, garage, etc. Informan en la misma. Alquiler 70 pesos. 33452 27 jl.

CALZADA de la Víbora y Chaple, se alquilan en 25 pesos altos, independientes, con dos grandes departamentos, servicios y cocina. Teléfono M-3602. 33386 26 jul.

ALQUILO una espléndida casa nueva. Sala, comedor, tres habitaciones, baño intercalado. baratísima. Jesús del Monte, calle San Luis 19. Teléfono I-4021. 33337 25 jl.

PROPIETARIOS. Me hago cargo de alquilar casas en la Víbora, cobrar sus alquileres, pagar contribuciones, etc. Tomen referencias. F. Blanco Polanco, Concepción 15. Teléfono I-1608. 33196 27 jl.

GRAN oportunidad, se admiten proposiciones para un gran local en punto céntrico de mucho porvenir que se puede adaptar a un gran establecimiento o se puede dividir cómodamente para dos establecimientos más pequeños, se pueden hacer todas las modificaciones que se deseen, contrato por cinco o diez años. Calzada de Jesús del Monte, 58 y 60, cerca de la esquina de Tejas. 33010.—4 Ag.

SE alquilan dos casas altas, muy frescas frente a los carritos, con dos cuartos, sala, comedor, patio, servicios y cocina. Informan en las mismas a todas horas, Concha e Infanzón, panadería. Teléfono I-2341. Se dan baratas. 32845 27 jul.

SE alquilan los frescos altos de la calle Rosa Enríquez 131, entre Juana Abreu e Infanzón a dos cuadras de los carritos de Luyanó, se componen de sala, saleta, comedor, tres cuartos, cocina y baño. Informan en los mismos. Tel. I-4990. 33075.—28 Jl.

SE alquilan en 40 y 25 pesos, las casas Durege 30 y Durege 30 C. La primera con portal, sala, comedor, dos cuartos, baño completo, cocina, patio, la segunda sala, comedor, tres habitaciones, baño, patio. Las llaves al lado. Informan San Lázaro 199, altos. Teléfono A-5890. 32831 26 jl.

SE alquila en 40 pesos la casa Concepción 34, con sala, comedor, tres habitaciones, baño, patio. La llave en el 38. Informan Teléfono A-5890. 32830 26 jl.

SE alquilan los bajos de la casa Lawton 50, casi esquina a San Francisco, con sala, comedor, tres grandes cuartos, baño, servicio de criados, cocina de gas. Informan: Teléfono M-2225. 33088.—30 Jl.

CASITAS A $20.00

Se alquilan en San Benigno entre Rodríguez y San Leonardo, independientes, acabadas de construir, dos piezas, baño completo, cocina. Informes: San Benigno 8. 29709 30 jl.

SE alquila casa dos plantas, bien construída, fresca, José A. Cortina entre Milagros y Libertad, Víbora. Llave esquina de Milagros. Informes Tel. F-5557. $80 mensuales. 32644 2 ag.

ALQUILERES DE CASAS

SE alquila Víbora para familia numerosa y distinguida la gran casa Luis Estévez 3, entre la Calzada y Ppe. de Asturias. Llave al lado. 33371 30 jul.

SIN ESTRENAR

Se alquila la esquina de fraile de Lacret y Pasaje Este, Reparto Santos Suárez, propia para establecimiento, también una casita alta a la brisa, comedor, sala, dos cuartos y servicios. Precio de situación, la llave en la bodega de la esquina el 20 de Mayo. El dueño Zulueta 26. 33369 30 jul.

VIBORA. Se alquila la casa Calzada entre Lagueruela y Gertrudis, Villa Matilde. Informes Teléfono M-5222. La llave en la misma. 33450 26 jl.

MUY BARATAS

Se alquilan dos hermosas casas altas, muy ventiladas, acabadas de pintar, San Mariano y José Antonio Saco, frente a los Colegios Champagnat y Nuestra Señora de Lourdes, con cuatro habitaciones, sala, comedor, doble servicio. Telf. I-3457. 32879 29 jul.

Marianao

SE alquila chalet nuevo en Almendares, calle 14 entre A y B, con jardín, portal, garage, tres cuartos y demás servicios, en 100 pesos. Para verlo de 9 a 11 y de 2 a 5. 33694 29 jl

ALTURAS DE ALMENDARES

Se alquila el bonito chalet, situado en la Avenida del Parque, a unos pasos del tranvía. Tiene sala, comedor, cuatro habitaciones, con baño intercalado en los bajos, garage y jardín. Dos habitaciones grandes en los altos, dos habitaciones más y servicios para criados. Informan en Obrapía 22, teléfono M-2267 y F-5197. 33702 27 jl

BUENAVISTA, frente paradero Rabel, se alquila un piso bajo, confortable, preciosa vista, agua abundante. Informan Teléfono FO-1691 33781 28 jl.

REPARTO ALMENDARES

Se alquilan los altos del chalet, situado en la calle 10 entre Primera y Tercera, compuesto de recibidor, sala, comedor, tres habitaciones, cuarto para criado y todos los servicios. Agua abundante. Precio 55 pesos. La llave en los bajos. Informes en Habana y Obrapía. Joyería El Gallo. Tel. A-2738. 33625 2 ag

BUENA Vista, se alquila un espléndido chalet moderno, lujosa casa, todas comodidades, agua abundante; jardín, frutales, garage. Informan Teléfono F-1691. 33581 26 jl.

SE alquila en el Reparto La Sierra, calle Seis entre Primera y Tercera, un hermoso chalet, cinco habitaciones, sala, dos baños y dos terrazas en los altos, muy decorado y amplios los bajos, cuartos para criados y chauffeur, garage para dos máquinas, jardín al frente y fondo, razón en la misma. Precio 160 pesos. La llave en calle Dos esquina a 28. Teléfono FO-1542. 33515 2 ag.

SE alquila en el Reparto La Sierra, calle Tercera entre 6 y 8, una casita interior, tres habitaciones, baño, cocina y patio. Razón y llave en la bodega. Precio 20 pesos. 33514 2 ag.

MARIANAO. Se alquila el chalet Villa Victoria en Steinhart entre Adolfo Castillo y Santa Isabel, con jardín, portal, sala, hall, dos cuartos, baño completo, saleta de comer, cocina, terraza, sótano, traspatio de tierras, propio para cría de gallinas, agua caliente y fría, tranvía en la puerta. Teléfono FO-7843. Informan y llave al lado. Vila Baskonia. 33467 26 j.

ESQUINA acabada de construir, se alquila, vida propia para cualquier establecimiento, sobre todo bodega y carnicería. A y 10, Reparto La Sierra. Tel. FO-1172 33488 6 ag.

ESQUINA ACABADA

de construir se alquila, vida propia para cualquier establecimiento sobre todo, bodega o café. Avda. de Columbia y Martínez Marianao. Precio 30 pesos. Informan: Teléfono M-4922. 33555.—22 Ag.

SE alquila un bungalow en la calle Avenida Séptima entre la entrada Columbia y la calle Primera. Portal, cuatro cuartos, baño, galería, cocina, garage y 600 metros de terreno cercado. Precio 30 pesos; es de ladrillo. La llave al lado. I-5058. 33424 26 jl.

ALMENDARES, 14 y B, frente a Playa E. Central y Vedado Miramar, alquilo fresca casa, 4 habitaciones, gran portal y terraza. $55. Informes allí. 33249 29 jl

SOCIEDADES DE RECREO CLUBS

Se alquila la antigua Casa-Club que ocupaba, Club Atlético de Cuba, Antiguos Alumnos de Belén. Gran Casa-Club, Jai Alai, Courts de Tennis, Floor de Basket Ball, Gimnasio, Sala de Armas, Terrenos para Sports, 10.000 metros cuadrados. Informarán: Manzana de Gómez No. 206. Teléfono A-0383. 33284 31 jl.

EN MARIANAO

Santa Catalina 18 frente a dos líneas de carros, se alquilan habitaciones altas y bajas a 10 pesos con luz a hombres solos. Informa el encargado.

Y en el Paradero de Los Quemados, Pasaje Panorama, se alquilan casitas a 15 pesos. En la misma informa el encargado. 33117 4 ag.

SE alquilan los altos de la casa calle 11 número 26, Vedado, compuesta de tres habitaciones, sala, comedor, cuarto de baño, cocina de gas y carbón, un cuarto para criado y terraza. Agua abundante. Informan San Ignacio 25, teléfono A-4200. José Rey Martínez. Las llaves en los bajos de J esquina a 11. 32851 29 jul.

BUEN Retiro, Steinhart y Avenida de Columbia. Portal, sala, comedor, hall, 4 habitaciones, baño completo con agua caliente, cocina, garage, cuarto criado, gran patio con árboles frutales $75.00. Tranvía en la puerta. 32201 26 jl.

Vedado

VEDADO, calle 17 número 595 entre 26 y 28, a dos cuadras de 23, se alquilan casas interiores, sala, comedor, cocina, baño y cuarto, $20. Teléfono F-1183, modernas. 33679 8 ag

SE alquila la casa de la calle 25 entre Paseo y 2, Vedado, con sala, saleta, tres habitaciones, cuarto de baño y cuarto de criados con su baño. Informan en 17 número 54, entre 16 y 18. 33678 1 ag.

SE alquilan los altos C No. 65 entre 19-21 cinco habitaciones y demás servicios, muy frescos. Llave e informes en el 67. 33769 27 jl.

ALQUILERES DE CASAS

SE alquilan los hermosos altos de la calle J y Calzada, con sala, saleta, hall, cinco cuartos, dos baños intercalados, comedor, pantry, cocina, una gran terraza al frente, garage y tres cuartos de criados con su servicio. Informan teléfono F-2115. 33676 29 jl

ALQUILO los altos de una casa recién fabricada en la calle 15 entre 18 y 20, Vedado, tres cuartos, sala, saleta, servicio criados, y todos los servicios sanitarios modernos, cocina con gas o carbón. Informan en los bajos. 33687 30 jl

VEDADO

Se alquilan los altos de la casa calle 14 esquina a Calzada, compuesta de sala, recibidor, comedor, cinco cuartos, baño, cocina y cuarto para baúles en la azotea. Claudio R. Arellano. Teléfono A-8297. Cuba 50.

E 1819 Ind 25 jl

ALQUILO casas nuevas, Vedado, con todas las comodidades modernas. Las hay de varios precios en 23 esquina a 6 Se atiende al jardín y limpieza de la entrada y aceras por cuenta del dueño Puede verse de 7 a. m. a 12 m. Para informes Sr. Rodríguez. Obispo 16 altos 33802 27 jl

CHALET moderno, Vedado. Se alquila en $215.00 mensuales ($215.00), contrato por año, hermoso chalet, calle 10 entre 17 y 19, Vedado, compuesto de portal, saleta, sala, comedor, seis cuartos tres baños, cada cuarto con sus closets, cocina, pantry, dos cuartos de criados con su baño, garage y cuarto de chauffeur. Para más informes Teléfono F-2254 33757 30 jl.

VEDADO. Se alquila, casa con portal, sala, recibidor, cuatro cuartos, baño intercalado de lujo, comedor, pantry, cocina de gas y calentador, cuarto y servicios de criados. Se atiende al jardín y limpieza de la entrada y aceras por cuenta del dueño. Puede verse de 12 a 6 p. m. Calle 10 entre 15 y 17. Alquiler $125. Informa Sr. Rodríguez. Obispo 16 esquina a San Ignacio. 33801 27 jl.

VERDADERA GANGA

Se alquila 21 No. 457 entre 10 y 12, Vedado, amplia y cómoda casa nueva, con recibidor, sala, saleta, cinco habitaciones bajas, dos baños, salón de billar, comedor, tres habitaciones, altas, con servicios, patio y traspatio, con su jardín de pérgolas, garage y un cuarto, lavaderos. En la misma informan. 33751 3 ag.

SE alquila la casa calle 17 No. 480 C. entre 10 y 12, compuesta de terraza, sala, saleta, tres habitaciones, baño, comedor, cocina, cuarto y servicios criados. La llave en la bodega de en frente. Informan: Teléfono F-5386, 33830 29 jl.

SE ALQUILAN

Los nuevos altos de la calle 4 No. 196 entre 21 y 23 compuestos de cinco grandes habitaciones, dos baños intercalados sala, saleta, comedor, dos terrazas, hall, pantry, cocina, lavandería, dos cuartos criados y garage. Informan en la misma 33832 28 jl.

EN calle 10 número 15, esquina a 13, Vedado, se alquilan dos casas altas, acabadas de fabricar, con sala, comedor, tres habitaciones, baño intercalado, terraza y cuarto y servicio de criados. Llaves e informes en la misma a todas horas. F-2351. 33783 27 jl

SE alquilan los frescos y amplios altos de 13 esquina a F., Vedado, con sala, comedor, cinco cuartos, hall, dos baños completos, dos cuartos de criados con sus servicios, garage para una máquina. Informes Teléfono A-6420. 33803 27 jl.

CALLE C No. 10, altos. Se alquila esta casa, frente al Parque Villalón compuesta de recibidor, sala, comedor, cuatro cuartos, baño, cocina y patio en $90 mensuales Informa el Sr. López Oña. Aguiar 71. Departamento 410, de 9 a 11 y de 2 a 5. Teléfono A-8980. La llave en los bajos, por el fondo. 33583 26 jl.

EN LINEA Y D, VEDADO

Nuevo Edificio Montes, sin estrenar, se alquilan confortables y bonitos pisos regulares y apartamentos de dos habitaciones y de una sola, con baños completos cada una, closet, pantry, agua caliente, luz, teléfono y otros servicios. A personas decentes y estables, cerca de la Iglesia, Colegio La Salle, Dominicas americanas y francesas. Cualquiera de estos pisos tiene tres balcones a la calle. Precios módicos. Informan en la misma. 33616 7 ag.

CALLE 15 No. 12, ENTRE J y K

Se alquila el bajo, sala, recibidor, comedor, seis habitaciones, baño intercalado, pantry, cocina de gas y carbón, servicio de criados, lavadero, garage. Las llaves al lado.

LINEA, 113, ENTRE J y K

Se alquila el alto, sala, recibidor, comedor, siete habitaciones, dos baños, cocina, pantry, garage, con tres habitaciones y baño. Las llaves al lado. 33565 26 jl.

SE alquilan, acabados de reparar, los frescos y cómodos altos de Baños 8 entre Calzada y Quinta. Sala, 5 cuartos, comedor, cuarto y servicio de criados. Informan en los bajos. 33590 27 jl.

VEDADO en 55 pesos alquilo la casa calle 10 No. 325 entre 23 y 25, es moderna lujosa, fresca y con mucha agua. La llave al lado. Informes Tels. F-3289 y I-7455. 33572 26 jl.

VEDADO. Se alquila fresca y ventilada casa, acera de la sombra, a cuadra y media del colegio de La Salle. Se compone de sala, hall, comedor, cuatro cuartos bajos y uno alto, pantry, baño completo, cocina, y cuarto y servicio para criados, mucho jardín y patio con frutales. Puede verse de 1 a 6 p. m. Calle A No. 130 entre 13 y 15. 33563 29 jl.

ALQUILAN, Vedado, terraza vista al mar. Seis grandes cuartos, sala, saleta, baño intercalado, comedor, despensa, baño criados. Llave en los bajos. Agua abundante. A. Caos. M-1238, F-4187. 33540.—27 Jl.

VEDADO. Se alquilan dentro del mes, los altos de la moderna y cómoda casa calle K número 22 entre 11 y 13 pueden verse en horas hábiles. Allí informan teléfono A-4296. 33422 30 jul.

ALQUILERES DE CASAS

VEDADO. Se alquilan los bajos de la calle 4 número 182, entre 19 y 21, con portal, sala, comedor, tres habitaciones, baño intercalado, cuarto y servicios de criados, agua caliente y fría. La casa decorada, acera de la brisa. Informan en Inquisidor 28. Teléfono A-6483. Puede verse a todas horas Pregunte por el encargado. 33490 1 ag.

SE alquila la hermosa y fresca casa, calle Quinta 36, al lado del garage, compuesta de jardín, portal, sala, saleta, cuatro cuartos, cocina, baño intercalado, servicios sanitarios completos y servicio de criados. Alquiler $100. Informan Teléfonos A-4358. M-6263. Altos Droguería Sarrá. 33402 29 jl.

2 ENTRE 9 Y 11 BAJOS, VEDADO

Próximos a desocuparse esos cómodos bajos, se alquilan y pueden verse de 12 a 6 de la tarde. Informan en el alto o Teléfono F-1775. 33465 27 jl.

VEDADO

Se alquila una casa muy barata, con 4 cuartos, sala, comedor en 55 pesos, muy fresca, planta alta en 13 No. 475 entre 10 y 12. La llave esquina a 12. Teléfono F-4520. 33507 27 jl.

SE alquila chalet moderno 4 cuartos familia y dos para criados, garage, agua abundante. Calle C núm. 229, entre 27 y 29, Vedado. Informes teléfono F-1309. 33260 26 jl.

VEDADO. Se alquilan en 85 pesos los ventilados y modernos bajos 19, entre E y F. La llave al lado. Informan: Teléfono F-4283. 33021.—28 Jl.

SE alquilan los espléndidos altos de Villa Carmita, calle Cuatro entre 17 y 19, Villa Flor, calle 23 entre Paseo y Dos y los de la calle Paseo 226 esquina a 23. Las llaves en los respectivos bajos. Informes en la Locería La República. Galiano 104. Teléfono A-1796. 33322 31 jl.

VEDADO, pueden mudarse en el acto, bajos modernos, jardín, portal, sala, comedor, tres cuartos, cuarto criados, servicios, agua constantemente. Calle Cuatro, 253, entre 25 y 27. Llave bodega esquina 25. F. O. 7457. 33251 26 jl

VEDADO, CALLE 20

No. 28 C esquina a 15, se alquila casa moderna, jardín, portal, sala, 3 cuartos, baño completo, cocina etc. Precio $50. La llave en la bodega. E 1801 4d 22 jl

VEDADO. Se alquila un garage. Calle 2a. núm. 3, esquina a 5a. Informan en la misma. 33223 28 jl

VEDADO. Se alquilan los altos de 23 No. 456, Villa Lupe, entre Pasaje Crecherie y 10. Comedor, sala, 4 habitaciones, baño y cocina, cuarto y servicio de criados. Las llaves enfrente. Jardín La América. 33237 26 jl.

SE alquilan los frescos y ventilados altos de la casa calle 4, número 14, compuestos de terraza, sala, recibidor, cuatro cuartos, dos baños intercalados completos, pantry, comedor y cocina, closets y cuarto de criados, entrada independiente para el servicio. Informan: teléfono F-5729. 33027 28 jl

ATENCION COMERCIANTES

Esquina K y 21. Vedado. Alquílase local listo para Carnicería, otro puesto frutas, con cocina y servicio. Portero informa o Teléfono M-3848. 31773 28 jul.

$60, CRUCERO, VEDADO $60

Preciosa y fresca casa. Sala a la calle, 3 cuartos, baño intercalado, cuarto y baño criadas; comedor, cocina al fondo con salida independiente para servidumbre. Tubo hermético descendente para basura. Garages independientes, Restaurant privado y Farmacia-Nectar en el hermoso edificio "Maine Apartments", calle M. esquina a 13, una cuadra del Malecón. 32957 2 ag.

CALLE C, 209, entre 21 y 23, alquila casa de terraza, sala, comedor, dos cuartos, cocina y baño. F-4252. 33039.—19 Ag.

SE alquila un chalet en el Vedado, en la calle 10 No. 9 entre 11 y 13, con todo el confort moderno y acabado de pintar. 32662 16 ag.

SE alquila bonita casa Dos esquina a 25, Vedado, jardín, portal, terraza, sala, saleta de comer, 4 habitaciones, baño completo, cocina de gas, cuarto y servicio de criada. Llave e informes 23 esquina a Dos. Sra. viuda de López. 29210 30 jn.

23 ESQUINA A M.

VEDADO

SE ALQUILAN

APARTAMENTOS

PARA FAMILIAS

Lugar alto, fresco y saludable. Elevador "OTIS". Agua abundante. Precios módicos.

INFORMAN:

O'Reilly 11. Dept. 507.

Telf. A-4817.

E 1699 15 d 2 Jl.

EDIFICIO Tavel, 21 y C, alquila casa, sala, comedor, dos cuartos, cocina y baño. Otra de sala, comedor, cuatro cuartos, cocina y baño, cuarto y servicio criados. F-4252. 32318 14 Ag.

Guanabacoa

EN Guanabacoa, se alquila la casa calle de Lebredo 4, la mejor de la población, y la mejor situada, con sala, saleta, recibidor, seis cuartos bajos y cuatro altos, servicio sanitario completo, se da muy barato, la llave en R. de Cárdenas 7. 33357 30 jul.

EN Guanabacoa se alquila la bonita casa calle de San Francisco 2, con sala, saleta, cinco cuartos, patio y garage, se da muy barata, esta frente a los Escolapios. La llave en el número 8. 33358 30 jul.

ALQUILERES DE CASAS

Extrarradio

PRECIOSO chalet acabado de fabricar, a la entrada de Regla, una cuadra del parque, Maceo 15, entre los colegios San Cristóbal y Nuestra Señora de Regla, cinco minutos del Muelle de Luz, el más fresco y ventilado de la localidad, puertas y ventanas a todos frentes, siempre hay agua; portal, sala, 3 habitaciones, baño con calentador, comedor, cocina, patio y traspatio en 60 pesos. 33440 25 jl.

REPARTO LOS PINOS

Se alquila una casita muy fresca con dos cuartos y sala, portal, en 28 pesos. General Cisneros Betancourt y Avenida del Apóstol. La llave en la bodega. Informan Teléfono F-4520. 33508 27 jl.

SE alquilan en San Antonio de los Baños, una esquina propia para establecimiento y una casa para familias, todo acabado de fabricar. Pueden informar en San Antonio, Claudio Dopico S. en C., Francisco Olavarría y Prieto y Ca., en esta capital: Vda. de Humara y Lastra, S. en C. Muralla 85. Teléfonos A-3498 y M-9093. 32456.—31 Jl.

SE alquila en la carretera de Managua, pueblo de Mantilla, a cinco minutos del paradero de la Víbora, moderno chalet de tres habitaciones, sala, comedor, baño moderno completo, con agua abundante y luz eléctrica, elegante pérgola y garage, con 1600 metros de terreno y muchos árboles frutales, cerca Peerless, alquiler módico. Informa B. González, Cuba número 103. Teléfono A-9198. 32867 27 jul.

2.—ALQUILERES DEPTS.

Habana

JESUS DEL MONTE 291

Hermosos apartamentos modernos y baratos, dos cuartos, cocina y baño privado con cuatro luces gratis. Informa el encargado, teléfono I-1218. 33660 29 jl.

SE alquilan departamentos y una accesoria. Oquendo 9 esquina a Animas. Informan en la misma. 33669 28 jl.

AGUIAR 43, un apartamento lujoso, sala, saleta, tres cuartos, comedor, cocina y gran baño intercalado, precio barato. Informa el portero. Teléfono I-1218. 33661 29 jl

EN Industria 115, a una cuadra del Parque Central, se alquila un departamento en la azotea de tres habitaciones juntas o separadas, servicio independiente. 33653 29 jl

SE alquila un departamento en San Lázaro núm. 25, compuesto de tres salones propio para dos matrimonios y una accesoria planta baja, muy frescos a media cuadra de Prado y Malecón. 33724 28 jl.

APARTAMENTO

Se alquila uno que quedará desocupado el día 30, compuesto de sala, tres habitaciones, baño con todos sus servicios, completamente independiente y vista a la calle; con muebles o sin ellos. Puede tomarse comida en la misma. Si desea verlo, pase por aquí.

"NIAGARA HOUSE"

Prado 47. Precio reducido 33692 27 jl

SE alquila espléndido apartamento en casa nueva, completamente a la brisa, compuesto de dos habitaciones y terraza, servicios independientes. Unico inquilino familia respetable, cambio de referencias Compostela 125, segundo piso, entre Sol y Luz. Véase después de las dos de la tarde. U H 33746 1 ag.

ALQUILAMOS preciosos departamentos en el nuevo edificio Ayesterán y Desagüe desde cincuenta pesos con todas comodidades. Los bajos muy propios para establecimientos. Informes San Lázaro número 124. Teléfono A-7837. 33789 27 jl.

SE alquila en la casa Amargura 80 un apartamento del tercer piso con mucha luz y muy ventilado compuesto de sala, tres habitaciones, comedor, baño intercalado, cocina y servicio de criados en sesenta y cinco pesos. Hay elevador automático, incinerador para la basura, el elevador se cobra extra. Informes en el número 63. 33360 30 jul.

DEPARTAMENTO de dos y tres habitaciones, espléndidos patios, agua abundante, con vista a la Calzada, a precios reducidos. Cristina 40, frente al Café Buenos Aires. 33601 31 jl.

FLORIDA 43. Se alquilan baratos dos departamentos independientes, con sala, comedor, cocina, gas; baño completo, tres habitaciones, tranvías por la puerta y esquina. La llave en los bajos. Informan A-7928, hasta las doce m. 33564 30 jl.

MONTE NUMERO 2-A

esquina a Zulueta. Alquilo departamentos de dos habitaciones, con vista a la calle, amplios, frescos y uno en la azotea, con sus servicios completos, muy independientes en 28 pesos. No falta agua. Casa de orden.

NARCISO LOPEZ 2 Y 4

antes Enna, frente al muelle de Caballería, alquilo departamentos de dos y tres habitaciones, con servicios y sin servicios, desde 25 pesos en adelante; los hay con vista al mar y por tanto muy frescos. Véalos si quiere vivir fresco. También hay habitaciones desde 17 pesos, todo con vista a la calle. 33645 27 jl.

O'REILLY 77, ALTOS

Se alquila magnífico departamento con lavabos de agua corriente y balcón a la calle. También hay habitaciones a 12 y 14 pesos. 33638 31 jl.

VIRTUDES 28 entre Aguila y Amistad, casa acabada de construir, alquila apartamento compuesto de gran sala, recibidor, cuarto completo de baño y habitación. Teléfono M-9392. 33633 26 jl

SE alquila un departamento alto, completamente independiente con vista al mar, en Cuba número 6. Las llaves el portero. Informa, doctor Pichardo. Aguiar 86, altos. 33550.—27 Jl.

CASA de huéspedes, San Nicolás 21, se alquilan habitaciones amuebladas, propias para personas de moralidad; hay cuartos de 15 hasta 30 pesos y cuartos sin muebles. 33258 2 ag

---

FOLLETIN 49

B. M. CROKER

HIJOS DE LA SELVA

ADAPTACION DEL INGLES

POR

LUIS ROIG DE LLUIS

De venta en la librería "Cervantes", Ricardo Veloso. Avenida de Italia (Galiano) No. 62. Tel. A-4958

(Continúa)

esto te lo digo, c a nadie más se diré nunca, lloré muy a menudo n mi cuartito aguardillado.

Felipe la miró pensativo. La comprendía, y en sus hermosos ojos negros había un mundo de callada simpatía, mientras poniendo una mano n el hombro de su hermana se inclinaba sobre ella y cariñosamente le daba un beso en la mejilla.

CAPITULO XXV

Durante la tercera semana de febrero se celebraba todos los años, en Chandi, una gran fiesta, para que se hacían grandes preparativos; éstos consistían principalmente en entrenamientos para los partidos de tennis, croket, y otros juegos en los que se puede acreditar la agilidad y la destreza. Como si fueran hongos, surgían tiendas de campaña en los patios de todas las casas; en el casino se daba brillo al único piso de madera aprovechable para el baile, se contrataba una pequeña orquesta de instrumentos de cuerda, y se esperaba con impaciencia la llegada de los concurrentes que de lejos y de cerca acudían a la fiesta. Los amables y hospitalarios Kennedies habían sido invitados "solemnemente" por los hermanos Trafford a pasar ocho días con ellos, y aceptado el convite, se desvivió la joven miss Sahib, preparando todo para recibir debidamente a sus queridos huéspedes.

En medio de los preparativos rayó como una bomba, en el bazar y en la colonia, la noticia de la muerte del rajah de Dschambore, de quien hacía tiempo se decía que estaba enfermo. Las ceremonias subsiguientes a su muerte habían comenzado y su heredero, un niño de cuatro años, por cierto muy delicado, le había sucedido en el trono. El "rajah británico" asió las riendas del Gobierno, instituyendo una regencia que había de gobernar los destinos del país durante la larga minoría del soberano.

¡Y de golpe perdió su influencia y el pan cotidiano el capitán Gresham!

Pálido, nervioso y sin su habitual desenfado, por no decir osadía, se presentó en la colonia el depuesto funcionario. Consumió bastantes "pegs", hizo veladas alusiones a los venenos propios del país y se instaló en casa de los Castellas, con gran contento no disimulado de una de las hermanas, y con gran disgusto, tampoco disimulado, de la otra.

Los matchs se aplazaron y la fiesta, de ordinario tan grande, se redujo a unos cuantos partidos de tennis y a una comida a los huérfanos. Mistress Kennedy, a la que le importaban muy poco los sports y los bailes, habría ido de muy buena gana a visitar en su hogar a los Trafford, aunque no hubiese habido fiestas; pero unos huéspedes inesperados la obligaron, lo mismo que a su marido, a quedarse en Karwassa.

Pasaron catorce días, tres semanas... El verano fué acercándose y los punkahs poniéndose perezosamente en movimiento. Un ardiente sol de marzo brillaba en el cielo intensamente azul, y los árboles perdían sus hojas, que, secas, volaban en remolinos y se esparcían por las polvorientas calles, y desde Chandi, se veía la llanura envuelta en cálidos papores oscilantes.

A capitán Gresham le ardía el suelo bajo la planta de los pies... en doble sentido. Se habían practicado indagaciones y se susurraba que se habían descubierto muchas deudas de mala índole y una porción de considerables yastos no justificados, y que el vicecomisario había escrito unas cartas muy duras al secretario del difundo rajah.

Pero Ivor Gresham era no solamente un cínico descarado, sino un hombre muy listo, maestro en evasivas, y malas artes, al que no pudieron probar nada que sirviera de pretexto para proceder contra él. Más, así y todo, vendió dos caballos y se llevó cuatro trastos a una habitación desocupada en el bungalow de los Castellas, donde se instaló como novio presuntivo de Lilí y huésped que abonaría su estancia.

Había terminado la estación fresca. Los altos funcionarios de los diferentes distritos habían empezado sus viajes de inspección, montando sus campamentos. Los afortunados mortales que podían haber huído a la montaña; los vapores que partían con rumbo a Inglaterar iban abarrotados de pasajeros, y los viajeros que se dirigían a la India eran aquellos cuyas licencias habían terminado, o cazadores que en los secos junglares iban en busca de tigres u otros animales de presa.

Entre cazadores recién llegados se hallaba el honorable Julién Tristám, que había sido coronel de uno de los regimientos de la Guardia, un señor de unos cuarenta y cinco años, quemado del sol, de cabellera gris y vivos ojos azules. Había trocado el sable por la escopeta para poder dedicarse de lleno al deporte de la caza y visitaba sucesivamente Africa, Asia y América.

El coronel Tristam no era un hombre de salón; las comarcas románticas e incivilizadas del mundo le atraían mucho más que las aceras de Piccadilly. Por segunda vez iba a Chandi y, lo mismo que la primera, descendió en el dak-bungalow con un tropel de criados y abundante repuesto de víveres y escopetas. Esta vez llevaba un invitado, un tal mister Dudley Dene, un joven oficial de rizado cabello negro, aspecto aburrido y poseedor de una gran fortuna. El regimiento de caballería al que pertenecía se hallaba de guarnición en Sekunderabad; el joven Dene tenía un permiso de seis semanas y aseguraba consumirse de impaciencia por asistir a una verdadera e interesante cacería.

La primera vez que estuvo en Chandi el coronel Tristam salió a cazar solo, exceptuando una corta visita que Gresham le hizo, como el natural encargado de hacer los honores en la colonia. Pero entre los dos hubo cierta desavenencia relacionada con la misteriosa desaparición de unos cuernos de bisonte y dos magníficas pieles de tigre. Tristam no acusó a nadie; pero dejó entrever que esperaba que un compatriota hubiera demostrado un poco más de interés en la persecución del ladrón, sobre todo tratándose de un hombre como Gresham, que vivía en Chandi, hablaba la lengua gondi y conocía en muchas millas a la redonda a todos los shikaris.

Esta vez traía Tristam una carta de recomendación para Trafford, pero cuando fué a hacerle la visita de presentación le dijeron que el sahib había salido. En un diván de la galería vió, sin embargo, un vestido blanco y unos lindos pies calzando zapatos del color del bronce. Sería probablemente la mem sahib, que cómodamente devoraba una novela.

Más tarde, al ir al tennis, donde se había reunido toda la sociedad de Chandi, se sorprendió no poco al ver a una joven elegantísima que no tenía nada de común con las jóvenes angloindias, que se convertían en bellezas de aldea. Le dijeron que era la célebre miss Trafford, y con esto creyeron haberle dicho bastante. ¿Qué habría podido atraer a estos junglares a una joven de tan soberana distinción? ¿Sería la caza, pero no de fieras, sino otra?

Pronto trabó conocimiento con Trafford, que le cautivó, mientras hablaban de los ojeadores y de la nueva escopeta. Rehusó la invitación para comer en el Club y hasta mistress Heron, que le saludó efusivamente, recibió unas calabazas, a pesar de que le habló detalladamente de su anterior visita, preguntándole repetidas veces:—¿Se acuerda usted todavía? ¿Recuerda usted cuando...? — acompañando a cada una de sus preguntas una mirada más que expresiva de sus incomparables ojos. Sus recuerdos fueron tan prolijos y personales que Trafford se aburrió y, comprendiendo que estaba de más, se escabulló sin decir una palabra de disculpa.

Miss Trafford y mister Dene también se conocieron: él quedó prendado de ella y, ¿quién no?, le aseguró que en todo Sekunderabad, la guarnición militar más importante de toda la India, no había ni una sola mujer que pudiera servirle un vaso de agua; le refirió lo mucho que esperaba divertirse en las cacerías, que Tristam era pariente lejano suyo y que consideraba una gran suerte el haberse podido agregar a él, porqué la cacería estaba admirablemente preparada. Hasta se había encargado un cocinero de Madras y un servicio diario de correo y portador de hielo. Esperaba regresar con tantos trofeos de caza que sus compañeros, que aseguraban que sólo servía para bailar y jugar al bridge, se quedarían estupefactos.

—¿Baila usted y juega tan bien, efectivamente?—preguntó Milly, por decir algo.

—Mi modestia me impide alabarme; pero puedo decir que pocos me aventajarán en esas dos habilidades. ¡Si pudiera bailar con usted un par de valses!

—¿Con esta temperatura?—exclamó ella, riéndose.—¡Sería, creo, un suicidio!

Cuando Tristam, después de la comida, fumaba un cigarro y pensaba en sus preparativos para la cacería, se acordó de una porción de consejos que Trafford le había dado, y entonces cayó en la cuenta de quién era; sí, era el hijo de una mistress Vernon Trafford, que vivía en Queen Street. ¿Y la joven? También recordó haber oído hablar de ella durante la última **season**, ponderándola como una esquiva belleza que había huído a la India para reunirse con su hermano. Y aquí la encontraba semejante a un faisán dorado entre una bandada de vulgares gorriones. Con una tenacidad que le desconcertaba, a cada instante volvían sus pensamientos a no ocuparse más que de miss Trafford; hiciera lo que hiciera, siempre tenía en la memoria cierta carita encantadora, animada por la más amable de las sonrisas.

Cuando juntos regresaron del Club Tristam y Trafford, observó el primero cuántas variaciones encontraba siempre que venía a la India.

—Me lo figuro.

—Me hace el efecto de que este país, que durante una eternidad ha permanecido en un letargo, se ha despertado de repente. Se ven "autos" en todas las carreteras. Hasta para Pachmari existe una comunicación regular por medio de automóviles. Y ferrocarriles de vía estrecha y ordinaria van ya en todas direcciones.

—Sí; hasta aquí tenemos nuestro ferrocarril en miniatura. Para los "autos", desgraciadamente, no está este territorio preparado todavía pues quitando la "Trunk-Road" son muy malos los caminos.

—Una variación no muy agradable es la tremenda subida de los precios que son triples que hace diez años, y que tenemos que agradecer a las hordas de viajeros. Recuerdo que hace unos años por veinticinco rupias se tenía un criados y que éste se encontraba muy bien pagado, y ahora exige un pillo de éstos cien.

—Aquí, como vivimos apartados de la gran vía de comunicación, son los sueldos, por lo que tengo entendido, casi los mismos de antes. Todavía soy un novicio aquí; pero creo que si su criado habla con el mío de su sueldo tan elevado se va a armar una revolución en el bazar.

M.E.C.D. 2016

ALQUILERES DEPTS.

NO necesita irse al extranjero a veranear. En San Lázaro 470, tiene los apartamentos más claros y más frescos de la Habana, con agua abundante, hechos a todo lujo en estilo Renacimiento Florentino. Vestíbulo de mármol con pinturas estilo de Rafael en las Loggias del Vaticano. Puede vivir tan cómodo como en casa propia por solo $90 o $95, según el tamaño del apartamento. Morales y Ca. Arquitectos. A-2973. F-1236. E 1790 8 d 19 Jl.

FRENTE Secretaría de Gobernación se alquila manífico departamento, para profesional u oficina. Tacón 4 A-7627. E 1702 indf 3 jl.

SE alquilan habitaciones altas y bajas a 12, 14 y 16 pesos, con luz en San Francisco 13 entre Neptuno y San Miguel a personas de orden. 31680 26 jl.

FAMILIA particular, alquila un departamento alto con tres habitaciones y un magnífico cuarto de baño independiente a personas solas o matrimonio de toda moralidad. Cerca del Parque y de San Rafael. Informan Teléfono A-9339. Se exigen y dan referencias. 33459 26 jl.

ALQUILAMOS apartamentos en el edificio Vidal y Blanco, Infanta y San Lázaro con sala, comedor, tres cuartos, servicios modernos. Informan Galiano número 95. Teléfono A-5007. 33420 6 Agt.

Barrios

SE alquila en 35 pesos un departamento independiente en 19, número 248-A, entre E y F., Vedado. Tiene sala, dos cuartos, comedor, occina de gas y cuarto de baño con bañadera. Bidel, lavabo y demás servicios, en casa nueva. Informan en la misma, el portero, señor Fermín. 33552.—27 Jl.

EN la Víbora, a una cuadra de la Calzada se alquilan departamentos a $20.00 y $22.00. Informes, Santa Catalina 6 y 8. 33406 28 jul.

SE alquila en veinte pesos un apartamento en la calle Concepción número 256, compuesto de dos habitaciones, baño cocina, patio. Pocito 13, Víbora. Teléfono I-3073. 33365 27 jul.

VEDADO, CALLE 11 NUM. 118

Entre 22 y 24 a una cuadra de la línea, alquilo en 16 pesos apartamentos nuevecitos, con sala, cuarto, cocina, cuarto baño, patio y luz, agua abundantísima. 33024.—4 Ag.

VEDADO, "K" Y "21"

Terminado este lujoso edificio, alquilanse hermosos y ventilados apartamentos por estrenar para familias cortas, compuestos de comedor, sala, hall, uno o dos dormitorios, elegantes baños completos, cocina de gas, agua fría y caliente. Todos con cuarto alto para baules, etc Precios de $55.00 a $70.00. El portero informa o Teléfono M-3848. 31773 27 jul.

3.—ALQUILERES HABTS.

Habana

ALQUILO habitaciones departamentos, Merced 77; pesos 22 a 32. Cárdenas, 2-A pesos 10; Sol 63, pesos 16; Virtudes 1, pesos 15; Oficios 106, pesos 7; F núm. 8, Vedado, 13 a 20 pesos. Cuba 91, pesos 10 a 26. 33684 3 ag

CONCORDIA 4, se alquilan cuartos amueblados, buen baño, con limpieza y llavín. Se dan baratos. 33721 27 jl

HABITACIONES ESPLENDIDAS

Con luz, agua corriente, muy frescas. Edificio moderno. Viva cómodo, barato. Marqués González 84 entre Peñalver y Desague. Se sirven comidas a domicilio. U-3914. 33752 3 ag.

VAPOR 24. Alquilo habitación baja con patio, cocina y luz, agua abundante. Alquiler $13. Informes en la misma. 33809 36 jl.

EN Cuba .6, bajos, se alquila una habitación interior a personas de moralidad 33826 29 jl.

SE alquila una fresca y amplia habitación amueblada a todo confort a precio de situación en Aguacate 12, altos, primer piso, entre Chacón y Tejadillo. 33774 1 ag.

Reina 5, altos de Los Precios Fijos, se alquilan dos habitaciones, juntas o separadas, matrimonios solos y un cuarto para hombres, agua abundante. Casa de moralidad. 33777 27 jl.

UNA magnífica habitación propia para oficina u hombre solo se alquila en Aguacate 52, altos, barrio completamente comercial. Teléfono M-3185. 33790 27 jl.

SE alquilan dos espléndidas habitaciones con vista a la calle en Campanario número 226 esquina a Carmen altos letra G. 33825 27 jl

ALQUILO uno o dos cuartos y una gran sala. Se prefiere para comercio con tres puertas a la calle. Es casa de honorable familia. Calle Barcelona No. 1, bajos. 33835 27 jl.

MONTE 69

Frente al Campo Marte, habitaciones a 12, 13, 15 y 18 pesos, con dos balcones a la calle 28 pesos. 33599 27 jl

VIRTUDES 28, entre Aguila y Amistad, casa acabada de construir se alquilan habitaciones amuebladas y lavabo de agua corriente, cuarto completo de baño en todas habitaciones a 20, 25 y 30 pesos mensuales. Teléfono M-9392. 33632 26 jl

EN Galiano 117 alquilo habitación amueblada vista calle, y admito compañero para otra, doy comida, precios baratísimos. Teléfono A-9069. 33393 1 Agt.

GRAN casa para familias en San Miguel No. 117 A., hay espléndidas habitaciones con lavabo de agua corriente, hay una hermosa terraza y teléfono. No se admiten niños menores de 10 años ni personas que no sean de estricta moralidad. Es en San Miguel 117 A. entre Gervasio y Escobar. 33588 30 jl.

SE alquilan ventiladas habitaciones en Compostela 94, altos, amuebladas y si se desea con comida. Se admiten abonados. Precios módicos, (a hombres solos). Compostela 94, altos. 33062.—4 Ag.

ZULUETA 34

frente Instituto, alquilamos habitaciones muy baratas. Tenemos de de 15 pesos para hombres solos, con muebles y ropa Pasan todos los carros por el frente. 32975 29 jl.

Habana. Se alquilan habitaciones o departamentos para oficina en los altos de la casa Empedrado, 16, Informan: Arellano y Hermanos, Cuba, 50. Teléfono A-8297.

E 1628 ind 1 Jl.

MALOJA 77, altos, casa de moralidad, se alquila una espléndida habitación inmediata al baño, lavabo con agua corriente a caballero solo o matrimonio sin niños. 32690 27 jl.

BERNAZA 39 y 41, entre Teniente Rey y Muralla, alquilo habitación amplia y fresca, con lavabo agua corriente, nunca falta el agua. Se prefieren hombres solos. 32610 27 jl.

CASA PARA FAMILIAS

Alquila habitaciones lujosamente amuebladas, muy frescas, con y sin comida, servicio de ropa y criados; precios de actualidad. Baños con agua fría y caliente. Hay pianola y radio para los huéspedes. Manrique 123 entre Reina y Salud. 24751 27 jl.

EN Compostela 117, bajos, entre Muralla y Sol, se alquila una habitación. Informes en la Cristalería. 32777 2 ag.

SANTA Clara 9. Se alquilan en este nuevo Edificio amplias y ventiladas habitadiones con luz, 16, 18 y 20 pesos. 33344 26 jl.

MONSERRATE 93, altos, se alquilan habitaciones. Más informes en la misma 31459 8 ag.

AGUIAR 92, habitaciones a $10, $15, $18, $20, 25. Sol 79, habitaciones a la calle $27, $10, $12 y $18. Cuba 46, habitaciones a 15 y 12 pesos. Hay teléfonos. 32651 1 ag.

ALQUILERES HABITACIONES

SAN Rafael 44 entre Galiano y San Nicolás, se alquila una habitación con balcón a la calle. Más informes en la Ferretería. 33634 28 jl.

SE alquilan amplias y ventiladas habitaciones en San Rafael 168-B, entre Espada y San Francisco. Pueden verse. 33551.—27 Jl.

HABITACIONES con luz y servicio de elevador, se alquilan a hombres solos de buenas costumbres en el 6o. piso del edificio Empedrado 49. Alquiler 12 pesos. Informa el conserje. 33434 28 jl.

OBRAPIA 96 y 98. Se alquilan habitaciones grandes y frescas; lavabo de agua corriente, luz toda la noche, moralidad en la casa; para oficinas u hombres solos. Informes, el portero. 33501 27 jl.

EN Villegas 123, altos, se alquilan habitaciones frescas y claras con muebles o sin ellas y comida si la desean. 33458 29 jl.

SE alquila una habitación a hombres solos con balcón a la calle y luz. Angeles 53 altos, esquina a Corrales. 33373 30 jul.

VILLEGAS, 110

Las más frescas habitaciones de la ciudad con todas comodidades deseables para vivir confortable, comida buena y barata. Villegas 110, Sol y Muralla. 33036.—30 Jl.

CAMPOAMOR, Obrapía 99, una cuadra Parque. Lujosas habitaciones sin estrenar, vista a la calle, con muebles o sin ellos, todas baños calientes. Teléfonos y criados. Módicos precios. 32652 1 ag.

Barrios

VEDADO. Señora americana, alquila un cuarto alto amueblado, a caballero o señorita de moralidad. Tiene balcón, fresco, tranquilidad, agua y vista al mar. Calle M esquina a 13. 33673 27 jl.

CUARTOS COMODOS

Alquilo Omoa 14 a 12 pesos. J. del monte 156 a 14 pesos. Estos con luz y salita y habitación. Allí informan. 33768 27 jl.

VEDADO, LINEA Y D

A señora, caballero o matrimonio. ¿Busca habitación alegre, confortable y de honesta independencia? Venga al edificio Montes y las encontrará, con terraza a la calle, baño completo, agua fría y caliente, luz y teléfono y otros servicios Precios módicos. Informan en el mismo. 33617 7 ag.

SE alquila hermoso cuarto en Tamarindo No. 38, casa particular a matrimonio solo. 33643 26 jl.

EN la Víbora, a una cuadra de la Calzada se alquilan cuartos a $10.00 y $12.00. Informes, Santa Catalina 6 y 8. 33407 28 jul.

4.—ANIMALES

VENDO dos vacas recentinas, lo mismo juntas que separadas, propias para una familia. Informan 10 de Octubre 563 y medio. Teléfono I-1763. 12001 6 Agt.

VENDO dos novillas de segundo parto, de 16 a 18 libras; Redención 138; F 7789. 32977 29 julio.

5.—AUTOMOVILES

Ventas

SE vende un automóvil Chandler tipo Sport en muy buen estado con cinco gomas nuevas. Se da barato. Informa M-2775. 33722 30 jl

CUNINGHAN ELEGANTISIMO

Costó $7.000 se vende en proporción facilidades de pago; amortiguadores Westinghouse, dos escapes; verlo San José, 174. Informes Tejadillo 34, teléfono M-7206. 33711 30 jl

VENDO Piedmont a prueba en $150, camión Ford, carrocería de baranda nuevo en $300. Piezas para Mercedes Overland guardafangos parabrisa, gran Bode. Informa A-2821. 32730 26 jl

SE VENDE

muy barato, un Ford Sedan de 4 pasajeros. Informan G 116. Teléfono F-4233 33567 29 jl.

CHANDLER, 7 asientos, 5 gomas nuevas. Perfectamente. Pruébelo $200. Malecón 3-K, 2o., mañana hasta 11 noche desde 6. Regalado por ausentarme. Niño. 33584 28 jl

SE vende un Hudson del penúltimo tipo en 350 pesos. Informan San José 128. Garage. 33487 26 jl.

SE vende un Chevrolet del 24 con vestidura, fuelle, parabrisas, laterales y pintura todo nuévo, puede verse en la calle F, número 3, esquina a 3a. Garage Vedado. 33005.—28 Jl.

MOTOCICLETA Harley Davidson, nueva, modelo 126, tipo especial, magneto Bosch, y alumbrado, se vende. Marqués de la Torre 39. 33270.—26 Jl.

SE VENDE

Un automóvil "Stutz", cuatro cilindros, diez y seis válvulas, en inmejorables condiciones, acabado de pintar y ajustar, fuelle y vestidura nueva. Propio para la campaña electoral. Se da en $500.00. Puede verse todo el día en la Electrical Equipment Co. of Cuba. Avenida de Italia 29, esquina a Animas. E 1804 7 d 23.

DODGE Brothers se vende en buenas condiciones, cuatro gomas nuevas. Precio $200. Buenas condiciones de pago. Informan en F y 3a., Vedado, garage. 33244 27 jl

PACKARD de 8 en línea, chapa particular, muy poco uso, con cuarto meses Se vende barato por embarcar su dueño. Informe en el teléfono A-2308. Juan Alvarez. 32854 27 jul.

SE vende un automóvil Hudson en magníficas condiciones y muy barato, puede verse a todas horas en Blanco 29, con $300.00 en efectivo, puede usted salir manejándolo. 32862 3 agto.

SE venden dos camiones de cinco toneladas; uno con motor de arrastre, otro White, trabajando. Informes en Concha y Manuel de la Cruz. (Municipio). 32501.—26 jl.

Carruajes

VENDO un carro agencia, $50, coche Bacon gomas nuevas, $40; araña zuncho goma, $40; carros troy, a $25. Informan A-2821. 33729 26 jl

6.—BONOS Y CREDITOS

COMPRO CREDITOS DEL GOBIERNO

aprobados por la Comisión de Adeudos. Cualquier cantidad. No venda, sin antes saber mi oferta. Manzana de Gómez, 318, Manuel Piñol. 31550 9 ag

7.—COMPRA-VENTA OBJETOS

SE vende cocina de gas de uso, cuatro hornillos y horno; se da barata, puede verse en 23 número 336, altos, Vedado. 33706 1 ag

VENDO billar chico $100; 24 sillas caoba, $35; caja de hierro nueva, 50. Informa A-2821. 33732 26 jl

SE venden muy baratos unos armatostes y demás enseres para bodega o puesto de fruta. Informan Chavez 28. Ramiro Vázquez. 33808 27 jl.

SE venden 100 tarjeteros a 1 y 2 pesos. Trípodes de hierro para máquinas de escribir, bureaus de caoba con y sin cristal, mostrador de caoba, con y sin hierro grande, caja de acero All-Steel, barandas de caoba, sofás de caoba, seccionales de roble, máquina de calcular; idem de sumar Burroughs, grande. San Ignacio 16. 33504 26 jl.

LUJOSO PANTEON EN $500

Precio completamente rebajado. También los tenemos desde $200. Sólidamente construidos y en buenos lugares. Informa: Ramón Mons Grillo Las Tres Palmas. Calle 12 número 229, frente al Cementerio de Colón. Teléfonos F-2557 y F-4568. E. 1418 30d- 1 Jn.

VENDO sillas de Viena, nuevas y de uso. neveras, mesas para café y fonda, básculas, muebles para oficina. Sol 50. Teléfono A-2231. Entre Compostela y Habana. 32696 27 jl.

COMPRA-VENTA, OBJETOS

IMPORTANTE

SE VENDE UN POTENTE REMOLCADOR CUBANO, CALDERA ESCOCESA, DE 130 TONELADAS BRUTAS, CASCO DE MADERA FORRADO EN COBRE, Y DOS LANCHAS GASOLINERAS DE 7 Y 8 TONELADAS CADA UNA CON CAPACIDAD PARA VEINTE PASAJEROS. PARA INFORMES: DIRIJIRSE A UNITED FRUIT COMPANY. PRESTON, ORIENTE. 6810.—15 d 14.

8.—DINERO E HIPOTECAS

12 a $13.000. Tomo en primera hipoteca, sobre magnífica finca frente a carretera, con pozos, río, tierras de primera y a 30 minutos de la Víbora. Está en producción y justificará el interesado que hay buena garantía. Benítez, Fernando Quiñones 7, de 12 a 3, Habana. 33666 26 jl.

DINERO PARA HIPOTECA

al 7 y al 8 0|0 de $1.000 en adelante. Usted puede mandarme sus órdenes por escrito o personalmente y pasaré a informarle. Compro y vendo casas, solares y toda clase de establecimientos. Informes: Belascoaín y Zanja en El Sol de Cuba de 1 a 4. Manuel Ares. 33756 27 jl.

HIPOTECA. Directo tomo $1.400, $1.700 antes del miércoles, con sólida garantía. No se venga a perder tiempo. Angeles 25 de 2 a 4. Imprenta. 33797 27 jl.

SIN intervención de corredores tomo en primera hipoteca $6.500 al 7 0|0 anual por seis años con buena garantía, en el barrio del Arsenal. Informa Francisco Fernández, en Monte 2 D. de 2 a 4. 33779 28 jl.

SE toman $15.000 en primera hipoteca, por tres años; se paga el 12 anual interés, garantía excelente, 19 casitas modernas, techos concreto; sólo se trata con el prestamista. Teléfono A-0504 de 11 a 1 y de 6 a 8. 33667 2 ag

EN hipoteca $500 a $4.000, sin comisión, Habana. Repartos también $5.000 a 50.000 lo mismo segunda hipoteca. Neptuno 29. Campoamor, 9 a 3. Díaz. 33689 1 ag

DINERO AL 7 POR 100

En Habana número 82. 33382 30 jul.

NECESITO $20.000 AL 8 0|0

Garantía casa de una planta, zona comercial, 327 metros. Jorge Govantes. San Juan de Dios 3. Teléfonos M-9596 y A-5181. 33396 1 Agt.

HIPOTECAS AL 6 Y MEDIO

Tengo dinero en cantidades sobre Habana, Vedado o Miramar.

JORGE GOVANTES

San Juan de Dios No. 3. Teléfonos: M-9595. A-5181. 32191 3 ag.

DINERO TENGO

En todas cantidades, para dar en primera hipoteca, desde el 6 y medio por ciento, según punto y garantía. Manzana de Gómez 318. Manuel Piñol. 31551 9 ag

CLAUDIO R. ARELLANO

Dinero en Hipoteca

Tel. A-8297. Cuba. 50.

E 1683 ind 1 Jl.

DINERO EN HIPOTECA PARA FABRICAR

Toda clase de facilidades

Cuba 81, altos, esquina a Sol

Teléfono A-4005

32692—1 agt.

DINERO para hipotecas al tipo más bajo de plaza, en todas cantidades, con la mayor reserva y prontitud. Miguel F. Márquez, Cuba 50. E 1611 ind 1 Jl.

DINERO

Lo damos sobre joyas cobrando desde 1 por 100. Realización de joyería, procedente de contratos vencidos, precios sin competencia. La Favorita. Animas 30. Telf. A-3315. 33180 29 jl

DINERO AL 7 0|0

En todas cantidades, garantizamos rapidez y reserva. Cuba 24 F. Teléfono: A-0220. 33286 26 jl.

DINERO

Tengo $100.000 para primeras hipotecas sobre casas y terrenos, en todos los barrios, interés módico. También con garantía de muebles panteones y terrenos en el Cementerio. Prontitud y Reserva en los negocios. Escobar 129 entre Reina y Salud. 33331 5 ag.

SE dan de tres a doce mil pesos juntos o fraccionados. Informes, Enrique, Víbora 596. 33405 28 jul.

DINERO, necesito tomar en primera hipoteca, una partida de 4.000 pesos, que pago al 8 0|0, una de 2.000 y otras de 7.500 y 3.000, doble garantía y buen interés. Teléfono A-1988. 33430 26 jl.

DINERO HIPOTECA

Siempre tengo para colocar en hipoteca en la Habana y cualquiera de sus barrios, a más bajo interés que ninguno de mis colegas, si ofrece garantías, en el día queda servido. Monte 317. A-1988 33431 26 jl.

9.—ENSEÑANZAS

SEÑORITA inglesa con mucha experiencia y referencias de las mejores familias del Vedado, desea clases particulares o posición, de institutriz; sólo por las tardes. Calle M esquina a 13, altos. 33675 1 ag.

CURSO DE PROCURADOR

¿Desea usted hacerse Procurador Público mediante un cursillo rápido? Util y prestigiosa profesión, gestionamos el exámen, cuota económica, a las personas del interior, podemos darles clases por correspondencia. Institución Nacional "Pitman", Prado, 16. 33720 29 jl.

PROFESORA TITULAR DE INGLES

taquigrafía y mecanografía. Clases a domicilio y en su casa. Precios convencionales. Dra. Prats. I-1426, de 8 a 11 a. m. 32384.—26 Jl.

ACADEMIA "Martí" de las señoritas González. Se enseña corte y costura, pintura, toda clase de labores y piano y solfeo por profesora excelente. Teléfono U-2517. 30633 4 Ag.

Academia de inglés "ROBERTS"

GALIANO 38, ALTOS
LAS NUEVAS CLASES PRINCIPIARAN EL DIA 2

Clases nocturnas 6 pesos mensuales. Clases particulares por el día en la Academia y a domicilio. ¿Desea usted aprender pronto y bien el idioma inglés? Compre usted el METODO NOVISIMO ROBERTS, reconocido universalmente como el mejor de los métodos hasta la fecha publicados. Tercera edición pasta $1.50. E. 1444.—30d-5 Jn.

BAILES RUSOS, ORIENTALES, ACROBATICOS Y ESPAÑOLES

con castañuelas o todos bailes de salón, $10 mensuales grupos. Clases particulares. No academia. Casa de familia. Apartado 1033. Teléfono A-1525 Prof. Williams. 31781 11 Ag.

PROFESOR de francés conservatorio de París da lecciones a domicilio, 15 pesos y adelante. Pida profesor de francés. Calel G número 3, Vedado. Tel. F-4485. 33559 26 jl.

ENSEÑANZAS

COLEGIO

"AMELIA DE VERA"

Internas y Externas

1a. Enseñanza y Bachillerato.

Alumnas Universitarias.

Galiano, 20. A-5801

E 1791—12d 20.

ESTUDIO

MARIANO MIGUEL

ESCUELA LIBRE DE PINTURA

PREMIADO en la Exposición Nacional de Bellas Artes de Madrid. de 1904. Expositor de "Societé de Artistas Franceses" de París 1893. Diploma de Honor del Salón de Otoño de la Asociación de Pintores y Escultores de Madrid 1924. Jurado del Concurso Aguasfuertes del Círculo de Bellas Artes Madrid 1923.

Clases de Pintura, Estética y procedimiento del color, Aguafuerte Repujado en cuero y metal Batik. Clases especiales para Arquitectos, Militares y profesores de Magisterio.

ESTUDIO

Edificio del

DIARIO DE LA MARINA

Telf. U-3094.

E 1713 ind. 1 Jl.

¿QUIERE GANAR $150.00 EN ADELANTE

Aproveche su tiempo, que no le pesará.

TENEDURIA, CONTABILIDAD Y ANALISIS

Empiece llevando un juego completo de libros, pues es ciencia esencialmente práctica y abandone las teorías confusas. Curso y experiencia en tres meses.

TAQUIGRAFIA "PITMAN"

(EN ESPAÑOL E INGLES)
EN TRES MESES. TITULOS DIRECTOS AUTORIZADOS POR ISAAC PITMAN & SONS.
INGLES, MECANOGRAFIA, ARITMETICA MERCANTIL, CALIGRAFIA, ORTOGRAFIA, ETC.

Garantizamos magnífico empleo. Graduados colocados este mes. José Tomeu, María Puig, Pedro Iglesias, L. Wilkins y otros.

ATENCION ESTRICTAMENTE INDIVIDUAL
(También por correspondencia)
E. F. TIZOL
(Perito taquígrafo contador)
Profesor del Comercio
Teléfono M-6794
Nueva del Pilar 31, esquina a Clavel, cerca de los Cuatro Caminos
33523.—22 Ag.

PROFESORA inglesa, con título, que enseña también el francés y pintura, por métodos modernos. Teléfono FO-1720. 33586 30 jl.

PROFESOR de Teneduría de Libros en la actualidad, maestro de una gran Academia de esta Capital se ofrece para dar clases a particulares de contabilidad y aritmética comercial por una reducida cuota mensual. Llame al M-2414. 33525.—2 Ag.

JOVEN inglesa, solicita discípulos para clases privadas de inglés por horas. Especialidad en conversaciones en inglés; precios moderados; calle 19 número 249, entre E y F, Vedado; Teléfono F 5929. 32961 18 agosto.

ENGLISH lady wishes position as governess or companion with a good family going to the states, good references writ to Room 13 Trotcha Hotel, Vedado. 32838 28 jul.

ESTUDIE POR CORREO

Hágase Tenedor de Libros, Taquígrafo, Corresponsal. Enseñamos o devolvemos el dinero. Nuestro método aventaja a las clases orales. Teneduría, Contabilidad Analítica (moderna), Cálculos, Gramatica, Correspondencia, Inglés, Alemán, Francés. Ingreso para el bachillerato. Pida folleto. Instituto Mercantil de la Asociación de Contadores. Apartado 1402, Habana. 32858 18 Agt.

ACADEMIA DE ESTENOTIPIA DIRECTORA M. A. ALVIRA

La estenotipia, (taquigrafía en máquina) es más rápida y fácil de aprender que la taquigrafía a mano. Garantizada la enseñanza completa por correspondencia en tres meses. Dirección: 27 y E. Vedado. Teléfono F-5367. 33028.—19 Sep.

GRAN ACADEMIA COMERCIAL DE IDIOMAS, TAQUIGRAFIA Y MECANOGRAFIA, UNICA PREMIADA EN EL CONCURSO PROFESIONAL CELEBRADO EL 28 DE MAYO DE 1922. COLEGIO ELEMENTAL Y SUPERIOR. DIRECTOR: LUIS B. CORRALES. LOMA DE LA IGLESIA DE J. DEL MONTE. TELEFONO I-2490. CLASES DE DIA Y DE NOCHE. INTERNOS. EN TODAS LAS LIBRERIAS Y EN ESTA ACADEMIA SE VENDE LA UNICA ARITMETICA MERCANTIL PRACTICA, CON PROBLEMAS DE TENEDURIA DE LIBROS, MAS UTIL Y MAS BARATA QUE SE CONOCE. E 1602 ind. 1 Jl.

THE ENGLISH COLLEGE

(El Colegio Inglés)

Quinta "San Antonio" — Real, 123 MARIANAO.—Teléf. F. D.-7048

ENSEÑANZA ELEMENTAL, PREPARATORIA, SEGUNDA ENSEÑANZA Y ESTUDIOS COMERCIALES

El lunes 5 de julio empezará el cursillo para alumnos internos y externos

E 1538—15d 24

ACADEMIA DE FRANCES, PIANOS Y LABORES DE MANO

Clases colectivas y particulares, por Profesoras graduadas de París. Clases nocturnas de 7 a 9 p. m. Se dan también clases a domicilio. Se hacen traducciones. Calle 4, número 253, entre 25 y 27. Teléfono F-2658. 32590 16 ag

ENSEÑANZAS

SANCHEZ Y TIANT

Colegio de Niñas

AVENIDA DE SIMON BOLIVAR ANTES REINA, Nos. 118 y 120

La parte más alta de la Habana, 30 años de fundado. Bachillerato, enseñanza superior y primaria. Veinte afamados profesores. Alumnas internas, medio pupilas y externas. Teléfono A-4794. Se facilitan prospectos.

13854-55 30 sp.

10.—EMPLEOS-DEMANDAS

Agentes

SE SOLICITAN VARIOS AGENTES

Que sepan vender Básculas y Romanas a las bodegas, carnicerías, farmacias y otros establecimientos y almacenes. Son de fabricación americana y muy bien conocidas en Cuba. Los que están acostumbrados a trabajar y ganar dinero, que se presenten en O'Reilly número 7, 4o. piso.

33527.—7 Ag

AGENCIAS cualquier clase siempre sean firmas conocidas, solicito para México o Sur América; garantías, referencias las que necesítense. J. Niño, Malecón 3 K, 2o. piso. 33288 27 jul.

Varios

SE necesita una muchacha para atender un teléfono. Informan Aguacate 47, altos, señor Vázquez. 33726 28 jl

PARA venta miscelánea, se necesita un vendedor ambulante con diez pesos de garantía. A-3386. 33811 27 jl.

UNA telefonista, que hable inglés, conozca perfectamente su obligación y pueda exhibir referencias acerca de su conducta, se solicita en el Banco del Comercio. Mercaderes 36. La Habana. 33562 26 jl.

11.—EMPLEOS-OFERTAS

Agentes

VENDEDOR experto con muchos conocimientos en plaza, trabajaría a base de comisión en casa seria y solvente. E. Rivas, Apartado 2327, Habana. 33704 27 jl.

Se ofrece viajante competente, experiencia 7 años, conocedor provincias Pinar del Río, Habana y parte Oriente; pocas pretensiones. Diríjanse a A C. Peña. O'Reilly, 9, altos. 33716 27 jl.

Mecanógrafos y Taquígrafos

SIN pretensiones, señorita taquígrafa mecanógrafa, seria y sin pretensiones, solicita empleo; es principiante. Informes Sr. Juan Valera, teléfono F. O. 1519. 33672 3 ag

SE ofrece Taquígrafa-mecanógrafa, buena ortografía, facilidad para redactar cartas y exactitud en el trabajo. Compostela 94, segundo piso. 33063.—4 Ag.

Tenedores de libros

TENEDOR de libros muy experto y en la actualidad profesor de una gran Academia se ofrece para llevar contabilidades por horas. A los detallistas y otros giros en menor escala, por una reducidísima cuota mensual le arreglo sus libros y corro trámites Zonas Fiscales, multas y cuantos asuntos con el estado se refieran. Llame al M-2414. También voy a pueblos cercanos de la Habana. 33526.—2 Ag.

TENEDOR de libros con larga práctica e inmejorables referencias ofrece sus servicios por horas o fijo; no importa el giro; el último a que se ha dedicado ha sido Víveres. Teléfono A-9481. Preguntar por Pérez. Si lo prefiere, escriba al Apartado 1074. 33119 28 jl.

TENEDOR de libros español, competentísimo y con larga práctica, llevará su contabilidad a satisfacción, por horas y económico. Informará más ampliamente el señor Gerardo Villamil, calle Santa Clara 5. Teléfono A-8808. 31952.—28 Jl.

TENEDOR DE LIBROS

Con mucha práctica y buenas referencias, se ofrece para trabajar por horas en cualquier clase de contabilidad. A. R. Ray. Amistad 70 esquina a San Miguel Teléfono A-0584. 29870 31 jl.

12.—ESTABLECIMIENTOS

Ventas

OJO. Vendo el mejor puesto de aves y huevos y frutas del país de la Habana. Lo doy muy barato porque me quiero embarcar. No deje de verme. Para informes en la misma. Consulado 31, por Genios. 33793 26 jl.

OCASION. Se vende la mejor y bien situada vidriera de tabacos, quincalla y billetes por embarcarse urgente, y otra en $650, buen contrato las dos. Razón: Bernaza 47, altos de la bodega, de 7 a 8 y de 12 a 2. S. Lizondo. 33824 1 ag.

SE vende Hotel edificio moderno, 45 habitaciones, agua corriente, baños intercalados, se traspasa gran casa de inquilinato, se vende o se arrienda fonda, buenos contratos y barato. Tel- U-3411. 33753 31 jl.

CASI regalada vendo una gran industria, bien montada. Vale más de $25.000 y la doy por $9.000. Puedo dejar algún dinero a interés. Informan Marqués de la Torre y Pamplona. Carbonería. Jesús del Monte. 33764 27 jl

SE vende una vidriera de tabacos, cigarros, con quincalla, muy barata por enfermedad de su dueño. Informan en la misma, Luyanó 231, Fonda de Martínez al lado del paradero. 33593 26 jl.

SE vende la patente de la fábrica Trío Cacao. Informan en Martí 108, Marianao Pregunten por María Luisa Rodríguez, Viuda de Borrego. 33604 26 jl.

SE vende un café y fonda en calle muy céntrica y de comercio. Ojo: no paga alquiler y además quedan a favor $2.028 cada año de alquileres libres. Se vende en diez mil quinientos pesos. Véame en Infanta No. 8. Antonio Vispo a una cuadra de la esquina de Tejas. 33543 31 jl

BUEN negocio. Vendo muy barato, un café con cantina y fonda. No paga alquiler, lo vendo porque no soy del giro y no puedo atenderlo. Informan Jesús María 14, Carnicería. 33648 26 jl.

UN BUEN NEGOCIO POR POCO DINERO

Por no poder atenderla vendo una vidriera de tabacos y cigarros. Doy 7 años de contrato. Su venta diaria no baja de 25 pesos. Billetes vende al mes un promedio de 35. Alquiler módico. Más informes Monte y Revillagigedo. Vidriera de tabacos. Pregunten por el Sr. Fuco, de 11 a 1 y de 5 a 9 p. m. 33620 31 jl.

VIDRIERA

Se vende una de tabacos, cigarros y quincalla, muy billetera, negocio serio. Se dan facilidades en el pago. No se admiten corredores. Tamargo y Fernández. Zanja 11. Cantina El Pacífico. 33640 25 jl.

ESTABLECIMIENTOS

Vendo buen café cerca de San Rafael y Galiano, con venta de $100 diarios, ocho años de contrato, $100 de alquiler, muy acreditada, precio $22.000.

Vendo gran café, paradero de la Víbora, 5 1|2 años de contrato, $130 de venta garantizada; paga $155. Precio, $25.000. Nota, en ambos se dan facilidades. Buenos locales en Neptuno, Monte y otras calles comerciales. Informan, Sr. Jesús Muñiz, Aguila 70, altos, teléfono M-3554. Referencias a satisfacción. 32581 27 jl.

ESTABLECIMIENTOS

A LOS FONDEROS

Por poco dinero vendo la fonda de San Isidro número 26, hay mucho porvenir por su situación, no corredores. 33510.—26 Jl.

SE vende una casa de huéspedes en Cárdenas 37, altos. Tiene 10 abonados. Es un verdadero negocio. 33573 26 jl.

HOTEL CAFE Y RESTAURANT VENDO

Es el más acreditado de la Habana, una cuadra del Parque Central, 8 años de contrato. Su precio es de 25.000 pesos, pero por causas ajenas a mi voluntad, lo regalo en 14.000 pesos. Informes a compradores. Teléfono U-1105 y pasaré a informar. 33594 7 ag.

UN buen negocio, se vende un puesto de fruta fina, por no poderlo atender su dueño, se da barato. Informan: Monserrate 145, pregunten por Domingo Martínez. 33529.—27 Jl.

VENDO vidriera tabacos quincalla, muy barata 1,000 pesos, no palucheros, punto comercial, Merced, 70. García. 2o. piso. 33533.—31 Jl.

VENDO en 150 pesos, vidriera tabacos, situada café, restaurant, punto muy céntrico, vende 11 pesos diarios, 4 años contrato, módico alquiler. Dueño, San Miguel 200. altos. 33441 26 jl.

SE VENDE

El establecimiento de Mercaderes 39. Se alquila el local. Informan en el mismo. 33268 5 ag.

VENDO un negocio de comidas y hospedaje en punto céntrico con mucha y buena clientela, hay nueve habitaciones amuebladas y alquiladas; todos comen de la casa, $25 diarios de cantinas. Se da muy barato. Informan M-2245. 33241 27 jl.

VERDADERA ganga. En Aguiar 122, a media cuadra de Muralla se vende una acreditada casa de comidas con habitaciones amuebladas por no poder atenderlo. 33342 31 jl.

VENDO: BODEGA CANTINERA EN $18.000

Venta diaria de cantina $80 se deja a prueba en lo mejor de la Habana vendo otra bodega muy barata o la cambio por otro giro por no entenderla. Informes: Amistad 136. Benjamín.

VENDO: BODEGA EN $3.500

Que los tiene de existencia en buen punto de la Habana. Vendo otra en la Ceiba muy surtida, buena venta, en $5,000 por no ser del giro su dueño Informes: Amistad 136, Benjamín.

VENDO: UN CAFE BARRA PROXIMO

A los muelles con venta diaria de $180, tiene cinco años contrato y más de seis mil pesos en existencias. Se admite 9,000 pesos de contado y seis mil a plazos. Esto vale el doble. Informes en Amistad 136, Benjamín. Teléfono A-0379.

VENDO: UN CAFE LECHERIA EN $5,000

Con venta diaria de $80. Tiene local para familia y se puede poner cantina. Punto inmejorable y gran porvenir. Poca renta. Informes Amistad 136, Benjamín.

VENDO: UN CAFE BARRA PEGADA

Al Parque Central en $5,000 con un diario de más de $70. Facilidades de pago. Informes Amistad 136. Benjamín.

VENDO: UN HOTEL EN BUEN

Punto de la Habana vale $15,000 y lo doy de oportunidad en $10,000 con facilidades de pago. Tiene 26 departamento y un gran café y restaurant. Informes Amistad 136. Benjamín.

VENDO: CAFE Y HOSPEDAJE EN $4,000

Deja más de $500 mensuales libres Tiene una gran cantina y está en el mejor punto de la Habana. Informes Amistad 136. Benjamín.

CAMBIO BODEGAS POR BARRAS

Cafés o por fondas o por cualquier otra clase de comercio. Si quiere negociar su establecimiento, venga a verme en seguida Amistad 136. Benjamín. Dando vuelto o recibiendo. Hago operaciones lo mismo en la Habana que en los barrios.

VENDO: UNA CASA HUESPEDES

En Galiano con 34 habitaciones, todas bien amuebladas en $3,500. Deja al mes libres $400. También tengo en Monte, Neptuno y Consulado muy baratas. Vendo varias casas de inquilinato. Informes Amistad 136. Benjamín. 50— 32344 30 jul.

BODEGUEROS tengo bodegas para todos los compradores, no compren sin antes verme les puede convenir, vendo una bodega en el Cerro, es un buen negocio, buena barriada, buen contrato, poco alquiler y se da barata, la pueden ver y se convencerán. Informan Reina 121, café, de 11 a 12 a. m. y de 2 a 5 p. m. Santiago. 32889 27 jul.

SE vende una fonda en condiciones, situada en la calle Neptuno 132, casi esquina Lealtad. Se admiten proposiciones. 31816 27 jul.

FEDERICO PERAZA

Café Los Alpes, Reina y Rayo. Teléfono A-9374. Vendo y compro toda clase de negocios y doy dinero en hipoteca. Un hotel en $2.000, una carnicería en $2,000. Vende media res.

Vendo esquinas en el Cerro y Jesús del Monte. Infanta, Estévez, Santos Suárez y en la Habana.

BODEGA EN CALZADA

Vende garantizado $80 diarios, paga de alquiler $40, es un buen negocio para el que quiera establecerse. Para informes: Peraza. Reina y Rayo. Café. A-9374. Los Alpes.

OTRA EN MARIANAO

Deja $250 mensuales precio $6.000, no paga alquiler; tiene comodidades, para familia. Se dan facilidades de pago. Informan: Tel. A-9374.

VENDO BODEGAS

desde $1.000 hasta $25.000 en la Habana y sus barrios. Se dan facilidades de pago. Informa: F. Peraza. Reina y Rayo. Tel. A-9374.

VENDO CAFES, FONDAS, CASAS

de huéspedes de todos precios. Informa Peraza. Tel. A-9374. Vendo dos carnicerías, muy baratas en el centro de la Habana. Informa: Peraza. Teléfono A-9374.

UNA CASA DE HOSPEDAJE

con un buen contrato y buena venta con 21 habitaciones. Informa: Federico Peraza. Reina y Rayo. Café Los Alpes. Teléfono A-9374. 32869 3 Agt.

13.—FINCAS RUSTICAS

Compras

COMPRO UNA FINCA

Prefiero carretera de Pinar del Río de Artemisa a la Habana o carretera de San Antonio, de 5 a 10 caballerías. Jorge Govantes, San Juan de Dios 3. Teléfonos A-9595 y A-5181. 33396 1 Agt.

COMPRO finca cerca de la Habana o la cambio por un chalet. Japón, calle 14 esquina a 13, Alturas de Almendares. Teléfono FO-1980. 33102 28 jl.

Ventas

FINCA 12 caballerías. Se vende muy barata. Terrenos de primera, pegadita al Calabazar, Habana, para persona entendida; es una ocasión dedicarla a productos menores. Fácil pago. Benítez. Fernando Quiñones 7, Habana, de 12 a 3. 33664 26 jl.

FINCA rústica se vende de 45 caballerías, propia para todo, crías de cochino, ganado, siembras en general, ríos, etc. Facilidades de pago. J. Echeverría, Bernaza, 6. 33727 26 jl

BUENA FINCA

Vendo en la provincia de la Habana, frente a carretera, una magnífica finca de siete caballerías de tierra colorada, de fondo, con buenos pozos, propia para tabaco y frutos menores. Se dan de lo mejor. Su precio es de 21.000 pesos, que es casi regalado. Informo solo a compradores. Vallongo en Monte 317. 33813 27 jl.

FINCAS RUSTICAS

FINCA DE RECREO

Se vende una con 2.200 metros de terreno, casa de vivienda y garage. Da frente a la carretera de Guanajay, entre La Lisa y Arroyo Arenas, en el Reparto San Pedro. Informes en los Teléfonos: A-9770 y A-3538. 32992 29 jl.

FINCA RUSTICA

Atención, frente a carretera, vendo o permuto por casa en la Habana, o finca frente al mar, con plaza, 3 1|2 caballerías tierra muy buena, en Santa María del Rosario; tiene buena casa de madera, río, 4.500 palmas y frutales. Informa J. B. Muñiz, Aguila 70, teléfono M-3554. Referencias a satisfacción. 32581 27 jl

VENDO finca La Buelga, de 36.500 metros, carretera de Guanajay, entre Arroyo Arenas y Punta Brava, casa, garage, motor, pozos, gallinas, dos yeguas, bien sembrada y cercada. Dueño: I-4849 de 7 a 10 p. m. 32567 1 ag

FINCA rústica, vendo acción finca en calzoda, platanal, vacas y gallinas, excelente casa, precio 600 pesos. Guanabacoa, bodega de Villa María. Díaz Minchero. 32413.—31 Jl.

14.—FINCAS URBANAS

Compras

SE DESEA comprar una casa antigua o moderna, de 7 a 8 metro de frente, por 25 a 30 metros de fondo, de Neptuno a San Lázaro, de Galiano a Belascoaín. Trato únicamente con los interesados. Para informes: Cienfuegos 26, primer piso de 12 a 2 p. m. 33574—26 jul.

COMPRO

En el Vedado, sin intervención de corredor, una casa de planta baja y que no pase de $30,000. Dirigirse al apartado número 491. 33381 27 jul.

COMPRA Y VENTA DE CASAS TERRENOS Y FINCAS RUSTICAS

DINERO EN HIPOTECA

MENDOZA Y CA.
Corredores
Obispo 63. Habana.

Dirigirse al Sr. Cruz Muñoz
Teléfono M-6921
Horas, de 9 a 11 a. m.

E 1685 ind 1 Jl

SE COMPRAN BIENES

En España, en las provincias de La Coruña y de Lugo y también se liquidan con pequeño interés. Informan en Industria 69. Teléfono M-5359. 30913 5 ag.

Fabricación

ANTONIO C. LUBARES CONTRATISTA

Se hace cargo de toda clase de construcciones. Reedifica casas antiguas. Financia y facilita el dinero necesario para las mismas. Enrique Villuendas 271 (bajos) Teléfono U-2340, de 12 a 1 y media. 32824 27 jul.

Traspasos

TRASPASO una casita madera nueva, de portal, sala, dos cuartos, servicios sanitarios, mampostería, media cuadra tranvía, en Batista. Luyanó; su dueño San José 137, altos, entre Soledad y Aramburu. Pregunten por Andrés. 33657 26 ag

Ventas

CALLE 17, en la primera cuadra, vendo en $50.000 hermosa casa dos plantas, moderna, con toda comodidad y doble garage. Mide 13.66 por 50 y está a la brisa. Benítez, Fernando Quiñones 7 de 12 a 3, Habana. 33665 26 jl.

$7.800, vendo casa Luis Estévez 25, dos cuadras de la calzada esquina fraile. Jardín a dos calles, paredes citarón. Doy facilidades. La vive el dueño. 33662 27 jl

GANGA. Se vende una casa propia para una familia, con portal, sala, cuatro cuartos, baño, cocina, comedor, patio y traspatio. Informan a todas horas en la misma, Libertad entre Sola y Goss, Víbora. 33658 1 ag

POR $800 contado y resto pagando $40 mensual, vendo preciosa casita mampostería, lo mejor de la Víbora, a media cuadra tranvías. Se compone de jardín, portal, sala, dos cuartos magníficos, cuarto de baño, cocina, patio y traspatio. Rodríguez, Apartado 788, Habana. 33737 27 jl

VENDO CASA PARTE ALTA, VIBORA

Sin estrenar, fabricación superior. Siempre hay agua. Pavimento sin polvo ni lodo. Seis cuartos y garage Carpintería, herrería y pisos, lo mejor. Sin intervención corredores. Avenida Morell frente calle Alfredo Zayas. Loma Chaple, entre por Luz. Informes y llave al lado, número 33. 33524.—26 Jl.

TRES casas nuevas de mampostería, se venden en $7.700 y rentan $81. Necesito venderlas hoy para embarcarme a España urgente. Es ganga verdad. Calle Paniagua 8. Cerro. Su dueño: Florencio. 33579 28 jl.

CASA moderna, de esquina, vendo de dos plantas, con establecimiento, terreno 220 metros. Precio 15.000 pesos, fabricación de primera, propia para una tercera planta. Para más informes a compradores en Animas y Consulado. Frutería. Fernández. 33618 27 jl.

ASOMBROSA ganga, en Buena Vista, una casa de madera, compuesta de portal, sala, dos cuartos y su servicio. La doy en 950 pesos, libre gravamen y otra de 10 varas de frente por 47 de fondo. Todo fabricado. La doy en 4.800 pesos. un terreno de 10 por 47 a 3.75 en Almendares y vendo dos solares. Primero entre Fuentes y Lanuza 20x45. FO-1726. FO-1600. Chirino. 33597 28 jl.

EN 4.700 pesos vendo una casa mampostería, nueva. Sala, tres cuartos, calle Siete entre Diez y Doce, Reparto Almendares Casa garage, puerta hierro. Jerónimo Guerra. 33570 26 jl.

EN $1,600 vendo una casa, sala, dos cuartos. Avenida 7a. entre 7 y 8, Ampliación Almendares. Puede dejarse parte a plazos. 33413 26 jul.

VENGAN pronto, se vende una esquina cerca de Marte Belona, renta $100 un solo recibo. Lodos y Ca. Precio 14.000. Teléfono A-0033. 3368.—26 Jl.

EN la Víbora se vende una casa acabada de construir, con portal, sala, dos habitaciones, baño completo, cocina, patio y traspatio. Precio $3,900. Informes Enrique, Víbora 596. 33408 28 jul.

INVERSION sólida y segura. Vendo en la Víbora un edificio de esquina, fabricación sólida y moderna, dedicado a comercio, le pasa el tranvía por el frente; mide el terreno nuevecientos metros, tiene fabricado 800 de doble planta, techos monolíticos; tiene contrato bien garantizado, y gana al mes $525.00, se vende en $70.000, se puede dejar la mitad en hipoteca. Más informes Belascoaín número 54. Teléfono U-5735. Libre de corretaje. 33370 28 jul.

SE vende una casa y cuatro apartamentos independientes, en la calle Concepción, Víbora, con tres líneas de tranvías en la puerta y dos líneas de guaguas, completamente nueva, en $14,000, renta $120.00 mensuales, tiene fabricado 6.70 metros de frente por 40 metros de fondo, puede verse a todas horas. Su dueño Pocito 13, altos, Víbora. Teléfono I-3073. 33366 27 jul.

FINCAS URBANAS

SE vende una casa de dos plantas en la calle de San Nicolás entre Salud y Reina. Informa José Comas de 10 y media a 12 a. m. y de 2 a 3 y media p. m. Obrapía número 33. 33414 29 jul.

EN LA HABANA MEDIA

cuadra de Belascoaín vendo moderna casa tres plantas, rentando al mes 150 pesos en 16 mil pesos y otra de dos plantas en 12 mil pesos. Marín. Aguiar número 59. Teléfono A-6283. 33133 26 jl.

GANGA DONDE VALE

mucho más el terreno y la propiedad, vendo yo en la calle Villanueva, cerca de Toyo, dos casas antiguas, rentando así 73 pesos al mes con 600 metros de terreno y quince de frente en 7.200 pesos y una casa con 7 cuartos en 6 mil Informes Marín. Aguiar 59. Teléfono: A-6283. 33132 26 jl.

VENDO a plazos, varios chalets en Alturas de Almendares, calle 14 esquina a 13. Informa: Japón. Teléfono FO-1980. 33104 28 jl.

SE VENDEN DOS CHALECITOS

con jardín, portal, sala, dos cuartos, comedor, cocina y baño, a 3.500 pesos; 2.500 pesos al contado y el resto a 12.50 mensual en 10 años, situados en Santos Suárez. Armando Guerra. A-7712. 33170 30 jl.

SE VENDE UNA ESQUINA

con bodega con contrato por 6 años en $5.000, en Santos Suárez, $4.000 al contado y el resto a 15 pesos mensuales en 10 años, renta 50 pesos. Armando Guerra. A-7712. 33171 30 jl.

SE vende finca pequeña fabricación media cuadra de la Calzada de Concha, mide 17 metros por 17 metros, no se admite corredor, precio razonable. Informan: Concha 19, ferretería. 32865.—26 Jl.

GANGA. Casa sin estrenar por $6.500. Se puede dejar algo en hipoteca. Está en la acera de la brisa, a una cuadra del tranvía. Consta de portal, sala, hall, comedor, dos cuartos, cocina, cuarto de criado y servicio, baño intercalado completo, agua caliente y fría, garage y patio. Calle 3a. y 16. Reparto Almendares. Su dueño calle 18 entre 3a. y 5a. Diego Vega. Teléfono FO-1103. 32646 27 jl

ASOMBROSA ganga. En la calzada de Concha, tres casas compuestas de portal sala, dos cuartos, baño intercalado, comedor y cocina a 5.500 pesos para una, con dos y medio a la mano y reconocer lo otro. Y otra frente al tranvía de Marianao con iguales condiciones de comodidades 4 300 y necesito dos partidas de 8.500 pesos cada una en buena garantía. Pago el uno. Chirino. FO-1726. FO-1600 33598 28 jl.

SE venden varias casitas y una hermosa casa juntas en el reparto Santos Suárez, renta $200, último precio, $20,000. Informan teléfonos I-1102 e I-3946, de 11 a 1 y de 6 a 8 p. m. 32426.—31 jl.

VENDO: UN HERMOSO EDIFICIO

Moderno casi esquina a Reina con 500 metros superficie y mil trescientos fabricación. Renta $700 mensuales. Precio $65.000. Amistad 136, Benjamín.

VENDO: EN MONTE, PROXIMO

Al Campo de Marte casa de dos plantas con comercio sin contrato, siete metros de frente, rentando $200, en $20,000 Informes Amistad 136. Teléfono A-0379.

VENDO: ESQUINA EN CARLOS

Tercero dos plantas 300 metros superficie, rentando $350 sin contrato. Precio 62,000 pesos. Amistad 136. Informes.

VENDO: ESQUINA PROXIMA

Al Campo de Marte moderna, dos plantas con bodega, renta $120. Precio 16,500 pesos. Informes Amistad 136.

VENDO: EN $14,000

Casa en Neptuno moderna, de una planta preparada para altos con comercio y buena renta. Informes Amistad 136. 50— 32344 30 jul.

15.—HOSPEDAJES

Casas de Huéspedes

NUEVA casa de huéspedes, situada en los altos de La Emperatriz, entrada por San Miguel 43, al lado de El Encanto, amplias habitaciones, para matrimonio o dos compañeros con todo servicio. Se exigen referencias. 33819 3 ag.

CASA para familias, espléndidas habitaciones amuebladas, con lavabo de agua corriente, baño, servicio de comida excelente, cocina. Edificio moderno, fresco. Compostela 66. A-2427. Precios módicos. 33833—27 jul.

NUEVA casa de huéspedes. Habitaciones balcón a la calle, acera sombra, elevador, agua caliente, buena comida, apartamento dos habitaciones, baño intercalado, familias de moralidad. Precios reajustados. Tejadillo y Villegas una cuadra de Prado. 32684 29 jl.

CASA DE HUESPEDES

Galiano 117 esquina a Barcelona, alquilo habitaciones amuebladas con vista a la calle, propia para dos y admito compañero para otra, doy comida buena y barata. Teléfono A-9069. 33392 29 jul.

Hoteles

HOTEL VANDERBILT

Espléndidas habitaciones propias para familias estables. El punto más saludable de la Habana. Loma de la Universidad. Neptuno 309, esquina a Mazón. 33614 3 ag

AVISO

El Hotel Roma, de J. Socarrás, se trasladó a Amargura y Compostela, casa de seis pisos, con todo confort, habitaciones con baño, agua caliente a todas horas, precios módicos. Teléfonos M-6944 y M-6945. Cable y telégrafo Romotel. Se admiten abonados al comedor. Ultimo piso. Hay ascensor. E 1681 ind 1 Jl

HOTEL MAJESTIC

Belascoaín 5

250 habitaciones con 250 baños. Teléfs. Centro Privado U-1081, U-1082

Es el privilegiado por las familias que deseen vivir con economía y lujo sin carecer del confort que exige la vida moderna, como baños privados con agua fría y caliente y teléfonos privados, así como una abundante y sabrosa comida. Para familias numerosas, precios especiales. 33030.—31 Jl.

HOTEL BRAÑA

ANIMAS 58. TELEFONO A-6787

Reformada esta casa, la ofrecemos a nuestros clientes. Casa especial para familias. Todas las habitaciones con baño privado. Admitimos abonados al comedor. Precios de situación. 29685 30 jl.

HOTEL "MAISON ROYALE"

Calle 17 esquina a J. Vedado. Situado en el mejor punto del Vedado, tranvía a la puerta. Habitaciones frescas y ventiladas con baños, agua caliente a todas horas. Excelente comida. Se alquilan cuartos. Se admiten abonados al restaurant. 29840 31 jl.

M.E.C.D. 2016

HOSPEDAJES

HOTEL Luz. Se alquilan departamentos, con baño y sin baño, con comida y sin ella, con muebles y sin ellos; habitaciones con lavabos de agua corriente; precios por meses desde 25 a 150 pesos; por día desde un peso en adelante. Ocupa una manzana entera y tiene 125 habitaciones; la casa más barata de la Habana y la más fresca por sus amplios salones, recibiendo la brisa de la bahía. Hermoso panorama; para vivir fresco y amplio no hay como el Hotel Luz. Visítelo y se convencerá. Se han hecho grandes reformas estilo moderno. Los carritos pasan en la esquina para todos los lados de la ciudad. Oficios 35, entre Luz y Acosta. Teléfono A-3994.
29405—29 jul.

HOTEL "La Purísima". Se alquilan departamentos y habitaciones, con baño y sin baño desde 45, 80, 120 y 150 pesos mensuales; por días, habitación y comida para una persona, dos pesos en adelante. Hay capilla en la casa, misa los domingos a las ocho. Se hospedan varios sacerdotes. Exclusivamente a personas de estricta moralidad. Los tranvías por la puerta para todos lados de la ciudad. Máximo Gómez 5 (antes Monte), esquina a Zulueta. Teléfono A-1000. 29404—29 jul.

HOTEL EL "CRISOL"
LEALTAD 102

La mejor casa para familias. Todas las habitaciones con servicio privado, con agua fría y caliente a todas horas. Habitaciones desde $25.00 mensuales. Teléfono A-9158.
E 1616 ind 1 Jl.

THE SAVOY

F esq. 15, Vedado. Tel. F-5270.

No se necesita ir al Norte

para pasar un verano agradable. La loma del Vedado reune todos los atractivos de los pueblos veraniegos americanos; cines, paseos, baños de mar, Tennis Club, a poca distancia del Golf Club, Yacht Club, Hipódromo, etc. En "The Savoy" LOS PRECIOS, INCLUYENDO TRES EXCELENTES COMIDAS DIARIAS EN MESAS SEPARADAS SON MODICOS. Todas las habitaciones con ventilación directa. Baños con abundante agua fría y caliente a disposición de todos los huéspedes; habitaciones con baño particular. Sesenta metros de hermoso portal, siempre fresco y con sombra. A media cuadra de los tranvías y del ómnibus de la calle 17; dos y media cuadras de los tranvías de la calle 9 (Avenida Wilson); doce minutos del Parque Central, tiendas, Teatros, bancos, etc.

LA CASA DE LAS ESTATUAS

E 1786 10 d 18 Jl

16.—INSTRUMTS. DE MUSICA

PIANO Giralt e hijo, nuevo completamente; costó mil pesos; por desbaratar la casa lo doy regalado. Animas 168, letra A, bajos, entre Gervasio y Belascoain.
33743 29 jl.

SUMAMENTE barato, por estorbar, vendo un buen piano; es moderno y de cuerdas cruzadas; tiene banqueta y aisladores. Lagunas 19, entre San Nicolás y Manrique. 33744 29 jl

PIANOLA AEOLIAN

Se vende muy barata y varias cosas más en Aguila 139. 33447 6 ag.

PIANOS Y PIANOS AUTOMATICOS SUPERIORES

Podemos ofrecer instrumentos de alta calidad casi por los mismos precios que tienen los de inferior construcción. Además por ser nosotros fabricantes brindamos grandes facilidades para el pago. A los compradores de nuestros magníficos pianos les obsequiamos con una lujosa biblioteca conteniendo el más selecto repertorio de música de Salón (5 volúmenes con 352 piezas). No compre instrumentos de uso o de marcas desconocidas; por un poco más adquiere de nosotros uno nuevo, de calidad superior y garantizado. ¡No olvide que somos fabricantes! Llámenos al Teléfono U-5017. The University Society Inc. La Casa de "La Mejor Música del Mundo". Salón: Zenea (Neptuno) 182. Teléfono U-5017.
33411 21 Jl.

GRAN PIANOLA

se vende con rollero, rollos y banqueta. Se garantiza. Animas 30.
33181 29 jl

AFINADOR de pianos. Experto en autopianos. W. H. Smith. El mejor en Cuba

¡INDUDABLEMENTE!

Animas 35. Teléfono M-7478. Habana.
1570 30 d 1o. jl.

PIANOS, pianolas e instrumentos al contado y en plazos módicos. Música impresa y estudios para todos los conservatorios. Pianos de alquiler, afinaciones y reparaciones. Calidad y bajo precio. Viuda de Carreras y Ca. Prado, 115, teléfono A-3462.
E 1618 ind 1 Jl.

Pianos nuevos a plazos, 10.00 al mes; automáticos $15.00. Victrolas $8.00 mensuales.
JOHN L. STOWERS
San Rafael No. 29.
Teléfono A-3962. Habana.
E 1631 ind 1 Jl.

EN quinientos pesos se vende un autopiano marca Schaefer Symphonola, casi nuevo, con banqueta y rollero de caoba y más de 100 piezas. Teléfono I-7595.
33238 26 jl

SE vende. Magnífico piano europeo vertical, tamaño grande. Bernaza 36. (Casa de huéspedes). De 5 a 7 puede verse.
33280 28 Jl.

INSTRUMENTOS DE MUSICA

Pianos nuevos de las marcas Majestic, a $340.00, autopianos $450.00. Victrolas a plazos, $2.00 semanales.
JOHN L. STOWERS
San Rafael No. 29.
Teléfono A-3962. Habana.
E 1632 ind 1 Jl.

17.—MAQUINARIAS

Ventas

BOMBA de subir agua marca Goude, una Pirámide y dos triples todas con sus motores correspondientes, Century y Warnes; otra chica alemana, motor G. E. en $50. Villegas 67. M-7127, todas garantizadas por escrito. Sr. Cabrer.
33690 27 jl.

VENDO sinfín, cepillo Circular, escoplo, barrenadora, motores taladradores y demás aparatos de carpintería en general. Informes A-2821.
32731 26 jl

SE venden, baratos, bidones de hierro usados de varios tamaños. Tel. A-1850.
33637 25 Jl.

PLANTA PARA VULCANIZAR HAYWOOD

grande con setecientas libras de lona y goma y una bomba Mayo para aire, se vende o se cambia por algo que convenga, informan:

ZENEA, 149, JOYERIA.
TELEFONO U-5147.
33380 27 jul.

EQUIPO COMPLETO
PARA TEJARES

Tenemos en stock, acabado de fabricar, un equipo completo para la fabricación de losetas, con capacidad para veinte mil losetas diarias, adaptable a tubo hasta de ocho pulgadas de diámetro y compuesto de bocoy, mezcladora, dos molinos y su cortadora. También tenemos bases para piedra esmeril, montadas sobre cajas de bolas. Castelló y Menéndez. Arango y Guasabacoa. Luyanó. Teléfono I-5304.
E. 1796 11 d 21 jl

18.—MUEBLES Y PRENDAS

Compras

PARA amueblar una casa necesito comprar dos juegos de cuarto de tres cuerpos, dos escaparates lunas chicos y un juego comedor, todo esto lo compro si llaman al teléfono A-2253.
33670 30 jl.

NECESITO comprar una nevera grande que esté en buenas condiciones y de porcelana o hierro esmaltado. Llamen al teléfono A-2253.
33671 30 jl.

Ventas

MAQUINAS "SINGER"

Para talleres y casas de familia. ¿Desea usted comprar, vender o cambiar máquinas de coser, al contado o a plazos? Llame al teléfono A-8381. Agencia de Singer, Pío Fernández.
30286 30 sp

SE vende el mobiliario de un cine por la mitad de su valor, 400 butacas, un autopiano, un aparato Pathé sin uso, seis ventiladores colgantes y varios objetos más en Oquendo 18 A de 1 a 6 p. m. Sr. Herrera 33674 27 jl

MUEBLES BARATOS

a particular, no es establecimiento, al lado de la mueblería; juego saleta, mesa comedor, vitrina, auxiliar, escaparate, cama Simons, tocadorcito, mesa de noche y fiambrera con puertas cristal. Luz 30 bajos. M-2156. Muebles sencillos de poco uso. 33795 27 jl.

MUEBLES

Juegos de sala, de 12 piezas 40 pesos; ídem esmaltados; juegos de comedor, desde 70 pesos; ídem recibidor, de caoba y de cretona, con muelles; juegos de cuarto, barnizados, esmaltados y decorados, de varios precios; escaparates desde 12 pesos; sillones de portal, neveras, coches de mimbre de niños; aparadores desde 10 pesos; rolleros, libreros, sillas desde $1.50; vitrinas, lavabos 10 pesos; cómodas a 10 pesos; mesas desde 3 pesos; lámparas, camas de hierro 7 pesos; burós de cortina y toda clase de muebles sueltos a precios bajos. En San José 75 Teléfono M-7429. Nota: También se cambian. La Nueva Moda.
33821 3 ag.

GANGA, vendo un jugo de sala dorado y un pie de lámpara con su pantalla, un cherlón. Gervasio 69. Muy barato.
33219 26 jl.

SE vende todos los muebles de una casa particular en Cerro 503, altos; esquina a Tejas. Todos los días de 10 a 11 y de 2 a 3.
29023 29 Jl.

COMPRAMOS

Muebles modernos (no tarecos) victrolas, pianos, objetos de arte, muebles de oficina, máquinas de escribir en buen estado, joyas finas, etc., etc. Pagamos bien y en el acto. Facilitamos dinero en préstamo sobre los objetos antes mencionados. La Sociedad. Suárez 34. Teléfono A-7589. 32693 27 jl.

SE vende juego de comedor de caoba. Se puede ver en Línea 6, entre N y O, Vedado. 33092.—27 Jl.

INTERESANTE

Si usted necesita comprar muebles, no lo haga sin antes visitar la casa González y Díaz, Neptuno número 167, teléfono U-5844 gran almacén de muebles finos y corrientes, y ahorrará usted dinero; vendemos al contado y a plazos. Las ventas para el interior, no pagan embalaje; visítenos y se convencerá.

NOTA:
COMPRAMOS MUEBLES
LLAME AL TELEFONO U-5844
E 1617 ind 1 Jl.

MUEBLES BARATOS

Ganará dinero si antes de comprar ve nuestro variado surtido en juegos completos y piezas sueltas; juegos de cuarto, marquetería, $110; comedor, $75; sala, $50; saleta, $70; escaparates, desde $10; camas, $7; cómodas, $7; sillas, $1.50; sillón, $3; y otros que no se detallan, todo en relación a los precios antes mencionados. También se compran y se cambian en

"LA PRINCESA"
S. RAFAEL. 107. Tel. A-6926
E 1612 ind 1 Jl.

MUEBLES Y PRENDAS

PARA MUEBLES BARATOS
DIAZ Y CHAO

ALMACEN DE MUEBLES Y CASA DE PRESTAMOS

Gran rebaja de precios en todas nuestras existencias. Novedad en modelos nunca vistos. También compramos muebles de uso, pagándolos más que nadie. Facilitamos dinero sobre prendas en todas cantidades con módico interés. Visítenos y se convencerá. Neptuno 197 y 199, esquina a Lucena. Teléfono U-5154.
31489 9 ag.

SE venden bufetes planos y de cortina de todos tipos; sillas giratorias; butacas; sillones de oficina; burós de ministro; archivos y seccionarios; todo se realiza; mesas para máquina de escribir. Suárez 92. 32978 3 agosto.

INTERESANTE

Si usted necesita comprar muebles, no lo haga sin antes visitar la gran fábrica de muebles finos y corrientes, a precios baratísimos, especialidad en los encargos; también hacemos piezas sueltas a gusto del cliente. También damos presupuestos para armatostes y vidrieras a precios reducidos; háganos una visita y se convencerá. Calzada del Cerro, 540, por Arzobispo, teléfono I-4550.
32560 15 ag

MUEBLES EN GANGA

"(La Especial", almacén importador de muebles y objetos de fantasía, salón de exposición, Neptuno 155, entre Escobar y Gervasio. Teléfono U-5620.

Vendemos con un 50 por ciento de descuento, juegos de cuarto, juegos de comedor, juegos de sala, sillones de mimbre, espejos dorados, juegos entapizados, camas de niño, burós escritorios de señora, cuadros de sala y comedor, lámparas de sobremesa, columnas y macetas mayólicas, figuras eléctricas, sillas, butacas y esquinas doradas, portamacetas esmaltadas, vitrinas, coquetas, entremeses, cheriones, mesas correderas, redondas y cuadradas, relojes de pared, sillones de portal, sillas giratorias, neveras, apadores, paravanes y sillería del país en todos los estilos. Vendemos los afamados juegos de meple compuestos de escaparate, cama, coqueta, mesa de noche, chiffonier y banqueta, a $185.

Antes de comprar hagan una visita a "La Especial", Neptuno 155, y serán bien servidos. No confundirse, Neptuno 155.

Vendo los muebles a plazos y fabricamos toda clase de muebles a gusto del más exigente.

Las ventas del campo no pagan embalaje y se ponen en la estación.
E 1614 ind 1 Jl.

LA SEGUNDA COMPETIDORA

Préstamos y almacén de muebles. Se realizan grandes existencias de joyería fina, procedente de préstamos vencidos, por la mitad de su valor. También se realizan grandes existencias en muebles de todas clases, a cualquier precio. Doy dinero con módico interés, sobre alhajas y objetos de valor, guardando mucha reserva en las operaciones. Visite esta casa y se convencerá San Nicolás 250, entre Corrales y Gloria, Teléfono M-2875.

RUFINO G. ARANGO

Se compran y cambian muebles y Victrolas, pagando los mejores pre-
E 1615 ind. 1 Jl.

SE ARREGLAN MUEBLES

Antes de vender o cambiarlos por otros, que seguramente serán más malos, consulte con nosotros; nuestro taller, exclusivamente para muebles de uso, nos permite dejárselos mejor que nuevos; esmaltes, tapices y barnices. Envasamos toda clase de muebles. Manrique 122. El Arte. Teléfono M-1059 29840 3 Ag.

UNDERWOOD y Royal con retroceso y bicolor, están flamantes. Se venden a mitad de precio a particulares solamente. Concordia 154, moderno altos. Casa particular. 33047.—26 Jl.

NO COMPRE

muebles sin antes visitar "La Casa Soto y Rivera". Precios sin competencia, juegos de cuarto cinco piezas, 75 pesos; íd. comedor, 9 piezas, 67 pesos; de sala, 12 piezas, 74 pesos. Gran surtido en piezas sueltas. Ventas al contado y a plazos. Neptuno 211, casi esquina a Marqués González, teléfono U-2856.
E 1417 30d-1 Jn.

PARA OFICINAS

Muebles de ocasión, bufetes planos, burós de cortina, sillas giratorias, archivos y cajas de caudales. Villegas 6, por Bélgica (Monserrate), Losada, teléfono A-8054.

DINERO

No reparamos intereses. Préstamos sobre alhajas y objetos de valor.
LA HISPANO CUBA
Villegas 6, por Avenida de Bélgica, antes Monserrate. Teléfono A-8054.

COMPRAMOS

Muebles de oficina, archivos, máquinas de escribir, cajas de caudales y máquinas de coser Singer, los pagamos bien. Llame al teléfono A-8054, Villegar 6, por Monserrate Losada.
E 1603 ind 1 Jl.

"LA NUEVA ESPECIAL"

Neptuno 191-193, entre Gervasio y Belascoain, teléfono U-5010, Almacén importador de muebles y objetos de fantasía.

Vendemos con un 50 por ciento de descuento, juegos de cuarto, juegos de comedor, juegos de mimbre y cretonas muy baratos, espejos dorados, juegos tapizados, camas de hierro, camas de pino, burós escritorios de señoras, cuadros de sala y comedor, lámparas de sobremesa, columnas y macetas mayólicas, figuras eléctricas, sillas, butacas y esquinas doradas, portamacetas esmaltados, vitrinas, coquetas, entremeses, cheriones, adornos y figuras redondas y cuadradas, relojes de pared, sillones de portal, escaparates americanos, libreros, sillas giratorias, neveras, aparadores, paravanes y sillería del país en todos los estilos.

Llamamos la atención acerca de unos juegos de recibidor finísimos de meple, cuero marroquí de lo más fino, elegante, cómodo y sólido que han venido a Cuba, a precios muy baratísimos.

Vendemos los muebles a plazos y fabricamos toda clase de modelos, a gusto del más exigente.

Las ventas del campo no pagan embalaje y se ponen en la estación o muelle.

Dinero sobre prendas y objetos de valor, se da en todas cantidades, cobrando un módico interés, en LA NUEVA ESPECIAL, Neptuno 191-193, teléfono A-2010 al lado del café El Siglo XX, Habana.

Compramos y cambiamos muebles, y prendas. Llamen al U-5010.

También alquilamos muebles.
E 1613 ind 1 Jl.

MUEBLES Y PRENDAS

SE ARREGLAN MUEBLES

Gran taller de reparaciones de muebles finos y corrientes. Esmaltamos neveras a 15 pesos dejándolas como nuevas. Juegos de cuarto y de sala y de mimbre. Barnizamos a muñeca fina pianos y pianolas, victrolas, dejándolas como nuevas. La Casa Cazón. 23 No. 235 entre F y G. Teléfono F-2813. 31935 27 jl.

DINERO

En pignoraciones sobre joyas, interés económico y en todas cantidades. La Nueva Mina, de Bahamonde y Fernández, sucesores de Ricardo Rivera. Bernaza 8. Teléfono A-3662. E 1692 30 d 1 jl.

LAMPARAS EN GANGA

Se vende una lámpara de sala de bacarat, muy fina, en $300.00. Una lámpara de comedor, de bronce, en $100. Una lámpara de pie de mármol de Verona, en $80.00. Puede verse en la Casa Vilaplana. O'Reilly y Villegas.
E 1599 ind 1 Jl.

MUEBLES BARATOS
"LA MISCELANEA"
San Rafael, 115

Escaparates $10, con lunes $25, aparadores $10, modernos $14; coquetas $14; juegos de cuarto $90 con marquetería $100; hay laqueados en esmaltes de sala, de cuarto, de recibidor, de todos precios, piezas sueltas, vitrinas $22; máquinas de coser, relojes, cuadros, camas de hierro de $8, burós, sillería de todos modelos, columnas $2; mesas correderas $8; peinadores, vestidores, sillas americanas en cantidades, lámparas, chesiongs $15; macetas, 6 sillas y dos sillones, $18; libreros, mimbres, juegos de comedor $75 y muchos más muebles que no se pueden detallar. Precios de verdadera ganga. San Rafael 115. José Guzmán, teléfono A-4202.
E 1619 ind 1 Jl.

ARREGLO toda clase muebles, esmaltamos cualquier color cuarto, sala, recibidor, mimbres, neveras, barnizamos pianos, pianolas, tapizamos, renovamos cretonas, damascos, trabajos económicos garantizados. Teléfono I-3222. 26504.—1 Ag.

20.—PARA LAS DAMAS

MECANICO limpia y arregla máquinas de coser, cocinas gas y calentadores. Precios un peso cada cosa. Teléfono A-4519. F. G. Santos.
33705 3 ag

ESPAÑOLA de mediana edad, costurera, solicita trabajo en su casa, hace camisas y ropa interior para caballeros y señoras. También ropa de niños. Arregla fluses blancos cambiándoles el cuello cuando están en mal estado y toda clase de costura. La recomienda y garantiza la casa donde vive, donde trabajó 9 años. Lo mismo para talleres que para particulares. Informes y órdenes Teléfono F-2277. 33828 31 jl.

MANICURE-PEINADORA

¿Queréis tener las manos bonitas y elegantes? Llamen a Tomasa Martínez, que es la manicure y peinadora predilecta de la alta sociedad. A-0810.
29852 31 jl.

SI DESEA vender su mantón, se lo compro, pagándole más que nadie; y si necesita uno de lo mejor, se lo vendo más barato que nadie. Concordia 8 y Aguila. Tel. M-9392.

CORTE el pelo a sus niños por expertos peluqueros, estilo americano y francés. Niños, 50 centavos; niñas, modelos Garzón, Ninón, Juana de Arco, 50 cts. Señoritas 60 cts. Peluquería PILAR, Aguila y Concordia. Teléfono M-9392.

FUERA canas. Obtenga un hermoso color negro o castaño, usando La Favorita, tintura instantánea vegetal a base de Quina. Estuche $1 De venta en boticas y sederías. Depósito: Peluquería PILAR. Aguila y Concordia. Teléfono M-9392.

PARA rizar su melena. Tenacillas Marcel, 60 cts.; rizadores alemanes 5 cts.; redecillas 20 cts.; crepé 30 cts.; ganchos, 5 cts. Tintura La Favorita $1.00. PILAR. Aguila y Concordia. Teléfono M-9392.

PILAR. Peluquería de señoras y niños; peinados $1; masajes 60 cts.; manicure 50 cts.; lavado de cabeza 60 cts.; tenido del cabello desde $5; Corte de melenas 60 cts. Trenzas, moños, postizos, cabello. Aguila y Concordia .Teléfono M-9392.

MANTONES de Manila; mantillas, peinetas españolas; todos colores; trajes típicos de todas naciones y épocas. Pelucas, barbas, bigotes, pinturas, maquillaje para artistas de teatro y cine. Alquiler de disfraces para Carnaval; pelucas y trajes para compañías de teatro y aficionados. PILAR. Concordia 8 y Aguila. Teléfono M-9392.
33197 20 ag.

PELUQUERO Cabezas el mejor de todos a domicilio $1.00. Solicite catálogo 42 modelos. A-7034.
33535.—31 Jl.

21.—PERDIDAS

Objetos varios

PERDIDA

Reloj con leontina de oro quedó olvidado en el reservado No. 17 de los baños de mar Las Playas el 23 por la tarde. Se gratificará con el valor del mismo por ser recuerdo sin otras averiguaciones a la persona que lo entregue en Línea 60 esquina a D. Panadería Corazón de Jesús. 33738 31 jl.

Personas

SE interesa el paradero de Pedro Fernández Carracedo. Estuvo hace 5 meses en el Central Manatí, Oriente. La interesada es su madre, Eduviges Carracedo. Luz Caballero 14, Víbora, Habana.
33595 31 jl.

22. — SIRVIENTES-DEMANDAS

Criadas de mano

SE desea una criada de mano que sea formal y trabajadora, que sepa servir la mesa; si no trae referencias de las casas donde sirvió que no se presente. Animas 84 altos esquina a Galiano.
33596 26 jl.

SE solicita una buena manejadora, que no sea muy joven, para manejar un niño de dos años. Calle 15 No. 329 entre A y B., Vedado. Traiga referencias.
33577 26 jl.

SE solicita una buena criada que sepa cocinar para el servicio de un matrimonio. Se da buen sueldo. Para Güines. Informan Villegas 84, Habana.
33646 26 jl.

SE solicitan dos buenas criadas, una para cuartos y coser y la otra para el servicio de comedor, han de saber cumplir su obligación y ser finas, en su trato. Si no reunen estas condiciones que no se presentan. Reparto La Coronela. Teléfono FO-7335. Buen sueldo. Camino 5 y Carretera de Jaimanitas. Berndes. 33624 26 jl.

Criados de mano

SE solicita un jovencito de 14 a 16 años Informa: Piñón. Vidriera Tabacos del Hotel Florida, de 9 a 10.
33791 26 jl.

Cocineras

SE solicita cocinera española en 23 número 336, altos, Vedado; ha de dormir en la colocación. Si no sabe su obligación, que no se presente.
33707 27 jl

SE solicita una cocinera que duerma en la casa. 17, número 460, entre 8 y 10. Vedado. 33545.—26 Jl.

COCINERA buena, que duerma en la colocación y que sepa leer, se solicita para corta familia. Se da buen sueldo y mejor trato. Teléfono FO-1859, informan
33400 27 jl.

Chaufeurs

SOLICITO un chauffeur joven con recomendaciones, si no que no se presente. Abrirá de pie con gorra en la mano la puerta. Se vestirá limpio siempre con zapatos sanos y limpios; después de probárselo se le dará uniformes, ropa limpia, comida, cuarto y 55 pesos. Entre por el tunel de 11 1|2 a 12 1|2. No vengan antes. N y 25. 32751 26 jl.

Varios

NECESITO muchacha práctica en mostrador de Farmacia. Escriba referencia y pretensiones al Apartado 544. L. L.
33810 27 jl.

SE solicitan barberos y señoritas que deseen aprender a ondular y a cortar bien melenas. Academia Rápida. Peluquería Cabezas, Neptuno 38. A-7034. 33534.—31 Jl.

23.—SIRVIENTES-OFERTAS

Criadas de mano

SE ofrece joven española para criada de mano. Informan Teléfono F-2918.
33518 26 jl.

SE desea colocar una joven española; ha de ser en casa de moralidad, para manejadora o para comedor. Informan teléfono A-9444.
33655 27 jl.

SE desea colocar una peninsular para criada de cuartos; sabe cortar y coser, Informan teléfono F-1403.
33700 30 jl.

DESEA colocarse una joven española, para manejadora y criada de mano. Informan, F-4097. 33703 27 jl

SE ofrece una muchacha peninsular para criada de mano o manejadora; lleva poco tiempo en el país. Informan I-7521. 33719 29 jl

DOS muchachas españolas desean colocarse, una de criada de cuartos y coser; la otra para el comedor o manejar. Informan Teléfono U-4669.
33815 26 jl.

SE coloca muchacha española para criada de mano. Es seria y desea casa de moralidad. Tiene quien la recomiende. Salud 53. 33806 27 jl.

DESEA colocarse una muchacha española de mediana edad, para criada de mano o manejadora. Sabe coser, planchar Tiene buenas referencias. Informan en Manrique 107. Teléfono A-5052.
33794 26 jl.

SE ofrece una joven española para criada de mano o manejadora. Sabe su obligación. Tiene quien la garantice. Informan: Oficios 28, por Amargura. Teléfono M-1839 y M-9163.
33818 27 jl.

DESEA colocarse una muchacha para criada de mano, que lleva tiempo en el país. Tiene quien la recomiende. Informan Tel. A-3574. 33763 27 jl.

DESEA colocarse en casa particular, una joven fina, para habitaciones o coser. Desea buen trato. Tiene recomendaciones. Tejadillo 31, por Habana, altos.
33668 29 jl.

DESEA colocarse una muchacha peninsular para coser. No le importa limpiar una o dos habitaciones, sabe coser bien y cortar por figurín. Informan Villegas número 99. Teléfono A-0157.
33831 27 jl.

DESEA colocarse una muchacha española de criada de mano o manejadora. Tiene referencias y sabe cumplir con su obligación. Informan calle D 171 entre 17 y 19. Teléfono F-1482.
33575 27 jl.

DESEA colocarse una muchacha española, de criada de mano. Sabe trabajar de todo, desea buen trato y puede cambiar referencias. Teléfono A-7920. 33580 26 jl

UNA joven española, desea colocarse de manejadora o criada de cuartos. Informan Teléfono F.O.-1717.
33416 26 jul.

SIRVIENTES-OFERTAS

DESEA colocarse una muchacha española y lleva 3 años en el país, de criada de mano o manejadora y siendo poca familia de cocinera. Llamen al Jardín La Perla de Regla. Centro M-01. Jardín 1140. 33114 26 jl.

DESEA colocarse joven española de manejadora. Entiende algo de cocina, sabe cumplir con su obligación y desea casa de moralidad. Informan en el Teléfono U-2495. 33585 26 jl.

Criados de mano

CRIADO fino, profesional con buenas recomendaciones de las familias más distinguidas, ofrécese. Sabe planchar ropa de caballero. Teléfono F-5945.
33693 26 jl.

DESEA colocarse un joven español, bien de criado o jardinero. Tiene buenas referencias de las casas que desempeñó las dos cosas. Para informes llame al Teléfono A-2344, a todas horas.
33817 26 jl.

DESEA colocarse buen criado de mano. Tiene buenas recomendaciones y práctico en todo servicio. Informan Teléfono U-4309. 33630 26 jl.

DESEA colocarse un joven 19 años de edad, para criado de mano o sirviente de mesa o cualquier cosa. Tiene quien lo garantice donde ha estado. Informan: M-5544. 33623 26 jl.

DESEA colocarse un joven peninsular. Lleva tiempo en el país, para todos los quehaceres de casa particular. Santos Suárez 42. Teléfono I-3003. Emilio García. 33627 26 jl.

SE ofrece un español para criado, camarero, ayudante de cocina y fregador, no tiene pretensiones. Informa el señor Sosa. A-7797. San Isidro 63 y medio.
33517.—26 Jl.

DESEA colocarse un joven español de criado, sabe cumplir con su obligación, sirve a la mesa rusa. Informan: Teléfono I-4991. Referencias donde trabajó.
33539.—26 Jl.

Cocineras

DESEA colocarse una señora española de cocinera o si es corta familia, para cocinar y limpiar. No puede dormir en la colocación. Teléfono I-4203.
33796 26 jl.

DESEA colocarse una cocinera de color con una buena familia, es limpia y aseada. Calle 9, número 9, Vedado.
33554.—26 Jl.

DESEA colocarse cocinera asturiana. Sabe repostería. Bernaza 43. Habitación 3, bajos. 33611 26 jl.

COCINERA española desea trabajar en el Reparto Almendares, no sale a la Habana. Informan Teléfono F.O.-1717.
33417 26 jul.

Cocineros

SE ofrece u experto cocinero repostero; cocina a la vegetariana, a la francesa, a la italiana, a la española y a la criolla. Informan en Empedrado 62.
33710 29 jl

DESEA colocarse cocinero, español, casa comercio o particular. Lo mismo en el campo. Llame al Teléfono A-8202.
33582 27 jl.

JEFE de cocina de Barcelona, conocedor del arte culinario. Lo mismo francesa, española, criolla, dulces y helados. Lo mismo en arlequín que en crema helados. Teléfono U-5542.
33558 26 jl.

DESEA colocarse cocinero del país, joven Entiende de repostería; va al campo. Informes Consulado 87. Pregunte por Adolfo. 33578 26 jl

SE ofrece a usted un joven asiático, limpio, buen cocinero y repostero de todas clases. Gana 40 pesos en adelante. Informan: Zanja 47, tercer piso. Teléfono M-6429. 33636 26 jl.

Chaufeurs

CHAUFFEUR mecánico, español, con inmejorables referencias, desea empleo en casa particular. En la misma ofrece su esposa de fina criada de mano. No tiene pretensiones. Informes: Tel. M-2313 apartamento 22. 33772 28 jl.

CHAUFFEUR se ofrece a casa particular o del comercio, con recomendaciones maneja toda clase máquina y conoce el motor de ellas, es cumplidor con su obligación y educado. No tiene pretensiones con muchos años de práctica. Llamen al F-2642. 33782 27 jl.

DESEA colocarse chauffeur en casa particular o del comercio. Lleva ocho años de chauffeur, ha trabajado máquinas europeas y americanas. Tiene referencia de donde ha trabajado Teléfono I-5551. Antonio 33823 27 jl

CHAUFFEUR joven, español, desea colocarse en casa particular o de comercio. Tiene referencias de las principales casas del Vedado. Teléfono F-5065.
33602 26 jl.

CHAUFFEUR japonés, desea colocarse en casa particular. Tiene referencia. Informes: U-4291. Neptuno 206 A.
33628 30 jl.

CHAUFFEUR mecánico, joven, español, desea colocarse en casa particular o del comercio. Tiene referencias y quien lo garantice. Informes Virtudes 151. Teléfono M-4431. 33629 26 jl.

CHAUFFEUR desea colocarse en casa particular, tiene diez años de práctica en Habana y tiene referencias donde ha trabajado. Informan: Teléfono A-7381, bodega. Preguntar por Melchor.
33522.—30 Jl.

Varios

UN español de mediana edad desea colocarse de portero, en casa de moralidad o para cuidado y limpieza de una oficina o para cuidar a caballero enfermo o inválido. Razón, Aguiar 112.
33677 27 jl.

SE desea colocar una española con una familia que, se vaya para París o New York. Teléfono A-8963.
33686 27 jl.

DESEA colocarse un joven español, de dependiente de bodega. Sabe leer y escribir. Edad 19 años. Informan Maceo No. 188, Regla. 33771 26 jl.

DESEA encontrar una ropara para lavar una lavandera. Sabe lavar. Someruelos número 44 33785 27 jl.

JARDINERO práctico en el oficio desea colocarse con muy buenas referencias. Teléfono F-1520. 33600 26 jl.

JARDINERO con buenas recomendaciones y práctico en trabajos de jardín, desea colocarse. Teléfono U-4309.
33631 26 jl.

UNA joven española desea encontrar casa para coser y dormir en la misma. Lleva tiempo en el país. Informan en 6 entre 5 y 3, Reparto Miramar. Teléfono FO-1112. 33576 28 jl.

DESEA colocarse una joven española, para coser. Sabe cortar y coser por figurín. Prefiere dormir donde trabaje. Informan en la calle 23 No. 259. Teléfono F-4074. 33603 26 jl.

LAVANDERA con mucha práctica en drilos y toda clase de ropa fina con recomendaciones desea ropa de 1 o dos familias. Calle 25, número 211. Teléfono F-3345. 33513.—26 Jl.

SE ofrece para trabajar en finca de campo, un matrimonio catalán, con larga experiencia en toda clase de cultivos. Para informes Cristina 28, altos de la talabartería. 33350 26 jul.

SE desea colocar un muchacho de 15 años para una casa de comercio, con pocas pretensiones para aprender el comercio. Teléfono I-4221.
33375 30 jul.

SIRVIENTES-OFERTAS

COSTURERA práctica en toda clase de modistura desea trabajo en su casa o fuera, aceptaría entender con el cuidado de la ropa si es cosa fija, también en taller si se trata de modistura fina. Pasaje C, entre 6 y 7. Reparto Buena Vista. Teléfono FO-1449.
33521.—26 Jl.

24.—SOLARES YERMOS

Traspaso

SE da el contrato de un solar con garantía de 500 pesos fabricado, renta 34 pesos. Informan: Calle Fuente, bodega, carros de Playa Estación Central.
33544.—26 Jl.

Ventas

A LOS QUE TIENEN HIJOS EN BELEN, LES VENDO SOLARES FRENTE AL MISMO

Entre la calzada de Columbia y el Colegio, manzana con aceras en la calle del paradero Orfila y donde se están fabricando varias casas. Se dan facilidades de pago. Dueño, F-1306.
33699 26 jl

REPARTO "LA SIERRA"

Vendo solar de 10x46.75 a $5.50 vaara. De contado $1.584 y el resto a pagar a $20.00 mensuales. Teléfono FO1015.

REPARTO "LA SOLA"

Solar de esquina de 16x30 a $11.50 vara. Desembolso $736 y el resto a plazos cómodos. Teléfono FO-1015.
33755 26 jl.

VENDO dos solares calle Vigía, uno esquina de fraile, con 113 varas a 25 pesos. Larrazábal. Muralla y Villegas.
33812 27 jl.

APROVECHE esta ocasión. Vendo 1.731 varas de terreno en lo mejor del Reparto Las Casas, calle Blanquizal y Reglita, a a media cuadra del tranvía, 38x45. Precio $5.50 vara. Informa José Salgado. Calzada de Guanabacoa K 6. Fábrica de carbón. 33765 27 jl.

VEDADO, calle F. vendo un solar completo. Tiene una industria que renta 120 pesos un solo recibo, como ganga a 24 pesos metro. Informa: Francisco Fernández en Monte 2 D., de 2 a 4.
33780 28 jl.

VEDADO, esquinita 25 y 8 con poco dinero puede comprarla y fraccionándola ganará el doble. Dueño: Tel. F-1240. También vendo automóvil Estrella.
33837 27 jl.

SIN interés y con solo $6.00 mensuales le vendemos un solar y se puede fabricar de madera, a unas 15 o 20 cuadras del Paradero de los Tranvías de la Víbora. Informes Enrique, Víbora 596.
33409 28 jul.

GANGA

Por tener que embarcar vendo mi solar de centro, en Buenavista, Séptima Avenida entre calles 5 y 6 a la brisa, con alcantar lado y demás, 695.30 varas cuadradas a 4 pesos. En Vivanco-Mendoza, calle Cortina, entre L. Estevez y Lacret a la brisa, 1.112 varas a 5 pesos. En calle Tamarindo entre Vega y Flores, centro, 456 varas a 8 pesos. Marcelín. A-0290. y U-3561.
33439 27 jl.

SE VENDE UN

gran solar en la hermosa calle 12, Ampliación de Almendares a $6.50 vara donde la compañía vende a $9.00 en 3.300 pesos al contado y el resto a plazos. A. Guerra. A-7712.
33172 30 jl.

VEDADO. Vendo solar en la calle G, a media cuadra de 23, con un aproximado de mil metros y facilidad en el pago. J. Posse, G número 236. 31837 27 jul.

VENDO solar 13.66 por 50, calle G entre 19 y 21, Avenida de los Presidentes, acera brisa. Informan: Telf. U-2055. 32872 27 jul.

ALTURAS DE STO. SUAREZ, REPARTO "LA SOLA"

Vendemos parcelas de terreno a plazos con las siguientes medidas: Centros de 10x20, 10x24, 10x30, etc. Esquinas de 20x28, 19x26, 23 por 23, etc. Pagos fáciles.
MENDOZA Y CA.
M-7744. OBISPO 63.
E. 1775.—15d 14 Jl.

REPARTO AMPLIACION DE ALMENDARES

Vendemos solares a plazos frente al tranvía, calle Doce y demás calles, con las siguientes medidas: Centro 12x46, 15x46, 10x45, etc. Esquinas 22x45, 23x23, etc. Pagos fáciles.
MENDOZA Y CA.
M-7744 OBISPO 63.
E. 1776.—15d 14 Jl.

REPARTO Ampliación de Almendares entre la Fuente Luminosa y el Parque de Sport, Avenida 6 y 12. Al costo se venden dos solares, juntos o separados. Miden 11.96 por 58.96, varas. Urge la venta. Informan U-2885. 32820 29 jl.

SOLARES

Vendemos a plazos solares bien situados. Grandes facilidades de pago.
MENDOZA Y CA.
Obispo 63. Telf. M-6921.
E 1627 ind 1 Jl.

SE vende un solar en la Víbora, Josefina entre Primera y Segunda, a la brisa, doce y medio metros de frente por 40 de fondo. Informan en Lonja del Comercio, Departamento número 212, segundo piso, teléfono A-7156. J. M. Pérez. 32502.—26 Jl.

25.—SOLICITUDES

Varios

SE solicita un socio con algún capital, para una tintorería, con todos sus enseres nuevos y marchantería. Galiano 95 altos. Casa de Huéspedes. Pregunte por Thompson. 33839 26 jl.

SOLICITUDES

SE solicita un socio o se vende, la gran peluquería Le Petit París. Informan San Rafael 84.
33542 28 jl

ESPAÑOLES y comerciantes. Rápidamente le gestiono cartas de ciudadanía, títulos de chauffeur, inscribimos nacimientos, tramitamos matrimonios, actas notariales, contratos, legalizaciones, cobros de cuentas. Escobar 129 entre Aeina y Salud. 33330 20 ag.

26.—VARIOS

DE interés a los candidatos. Si quieren hacer propaganda provechosa con acierto y éxito, vea al señor Sosa, San Isidro 63, agencia El Mundo. A-7797.
33682 27 jl

DE interés. Necesito colocar 100 botijas de leche diarias, garantizada en la Habana y sus alrededores, a peso la botija. Sr. Sosa, San Isidro 63. A-7797.
33681 27 jl

GRAN CASA DE COMIDAS

Se sirven comidas a domicilio a precios muy razonables y con todo esmero y aseo Neptuno 309, bajos entre Basarrate y Mazón. Teléfono U-3204.
33778 3 ag.

A LOS PROPIETARIOS DEL BARRIO DE PRINCIPE

La Asociación de Propietarios, Industriales, Profesionales y Vecinos del Barrio de Príncipe tiene el honor de invitar a todos los Propietarios del referido Barrio de Príncipe que no tengan alcantarillado para que asistan a la Junta General Extraordinaria que se celebrará el Martes 27 de Julio de 1926 en las Oficinas sitas en la calle 31 entre 2 y 4 en el Vedado, a las 8 p. m. para acordar sobre la construcción del alcantarillado. Atentamente, Alfonso E. Amenábar, Presidente. Luis Dávalos, Secretario. 33816 27 jl.

REALIZAMOS

Toda clase de trabajos de carpinterías en buenas condiciones, trabajos garantizados. Con buenas referencias. Precios baratos. Llamen al Teléfono A-6865.
33770 3 ag.

¡OJO! ¡OJO!

Propietario, el único que garantiza la completa extirpación del comején, contando con el mejor procedimiento y gran práctica, recibe aviso en Diez de Octubre. 534. A. Piñol, Telf. I-3302.
29802 31 jl.

GRATIS

Remitimos un catálogo de las novedades que servimos por correo. Pídalo al Teléfono M-6647 o al Apartado 1502. Impex Products Co., Habana.
31611 9 ag.

APRENDA UN OFICIO VENTAJOSO Y NUNCA ESTARA FALTO DE TRABAJO Y DINERO

Emprenda un negocio sin capital, en su propia casa, azogando y renovando todas las lunas y espejos viejos y manchados que haya en su pueblo, quedando nuevos y flamantes. Se gana buen dinero de $10 a $15 al día, no baja. Trabajo abundante todo el año. Mi método es el más práctico y fácil para este trabajo. Garantizo éxito. Para más informes: EDUARDO HALIBERTO, Calle Gasómetro 32, Santiago de Cuba.
E 1577 15 d 1o. jl.

TAPICERIA AMERICANA

Tapizamos, doramos y hacemos fundas para toda clase de muebles, pianos, garantía en los trabajos. Teléfono U-5407. Gervasio 69.
29971 31 jul.

Agencias de Mudadas

LA ESTRELLA

Trasladamos toda clase de muebles en la ciudad o al interior. Carros y camiones. San Nicolás 98. Teléfono A-3976, A-4206. 31949.—12 Ag.

Agencias de Colocaciones

AGENCIA DE EMPLEOS INTERNACIONAL

Tenemos colocaciones de todas clases. Exigimos referencias. O'Reilly, 9 y medio. Teléfono A-4175. Pregunte por Fanny.
33072.—27 Jl.

AGENCIA DE COLOCACIONES "LA CORUÑA"

Tenemos toda clase de empleados para colocar. Llame al Teléfono: M-5367. Necesitamos: Maestros de instrucción; Músicos; Pintores; Barberos; Vidrieros; Dependientes y Enfermeros; Electricistas, Modistas; Carpinteros; Mecanógrafos; Mecánicos; Oficinistas; Linotipistas; Manejadoras; Crianderas; Panaderos; Criados; Cocineros; Cocineras; Chauffeurs y Peones de todas clases. Empedrado 42. General Riva M-5367, y A-5113. Reconocemos $1.00 m. o. a cada persona que colocamos, en lugar de cobrárselo. 30378 2 ag

LA CAMAGUEYANA
Teléfono A-8937

Acosta 52. Ofrecemos toda clase de servidumbres con referencias y plazas para sirvientes en las mejores casas. Servicio a todas horas. 32895 18 ag.

VILLAVERDE Y COMPAÑIA
O'REILLY 13

Teléfono A-2348. Unica Agencia que dispone de personal competente y recomendado por sus aptitudes, moralidad y referencias. Facilita cocineros, criados, jardineros, dependientes en todos los giros, chauffeur, fregadores, ayudantes, camareros y cuantos empleados necesiten, se mandan a cualquier punto de la Isla. Villaverde y Ca., O'Reilly 13, teléfono A-2348 33472.—28 Jl.

Comidas

COMIDAS a domicilio, uno 50, dos 90, cuatro platos, 2 huevos por persona al comedor 15 pesos. Bernaza 69. Teléfono M-4501. 33213 30 jl

PARA COMER BIEN

y barato en edificio Velma, primer piso, Muralla y Habana. Teléfono A-8001 por 45 centavos tres platos a escojer, postre y café; jueves y domingos arroz con pollo. Cantinas a 75 centavos diarios.
31857 27 jl.

FOLLETIN 35

FLORENCIA L. BARCLAY

PARED POR MEDIO

Novela escrita en inglés.

Traducción española de

VICTOR LLETGET

De venta en la librería "Internacional" de Manuel Barrueco, Obispo 92.—Teléfono A-0622.

(Continúa)

su alrededor personas de alma prosaica cuyas ideas y comentarios le parecían absurdos... Por fin quiso escribir un libro..., un libro sensacional que todo el mundo leyese, comprendiese y admirase. Y escribió **La gran divisoria**. Ahora, siempre que mira sus manos, puede pensar con satisfacción que han hecho algo verdaderamente digno del amor que le tenía... ¿A ti no se te ocurrió nunca, Madge, amar tus propias manos de una manera tan rara?

—¡Jamás! —dijo lady Hilary, en el tono más enfático. — Y lo que es más, Billy mío: si una idea como esa se me llegase a ocurrir, hubiera empleado en el acto mis propias manos para abofetearme.

Billy se rió... Todo sentimiento sano, expresado con vigor, despertaba todavía en él, de manera irresistible, su instinto de rectitud, su ingénito buen sentido, a pesar de los esfuerzos que había hecho lady Valeria para imbuirle sus gustos y sus ideas morbosas.

—Tú y yo somos más vulgares, Madge — dijo con aire de buen humor. — Somos del montón..., como otras muchas gentes. Valeria, desde que nos casamos, me ha repetido cien veces que es indecible mi vulgaridad, mi falta de idealismo; y yo, claro está, estoy convencido de ello. Pero ella, por el contrario, es un ser excepcional..., que se sale de lo corriente; y ahora lo ha demostrado, realizando algo grande. Estoy contento y orgullosísimo; no obstante, hay algo que me aflige.

—¿Qué es eso, querido Billy?

—Recuerdo que Valeria, cuando se publicó ese libro..., mucho antes de que sospechara yo que era ella quien lo había escrito, dijo que el autor, fuera quien fuese, exponía seguramente en esa obra una cosa que le había sucedido a él... Estoy seguro de que ella no recuerda haberlo dicho; pero yo no lo he olvidado, y ahora me tiene preocupado el pensar que aquel individuo solitario, sobre la roca, rodeado de bestias muertas, ante la puesta del sol, en aquel cuadro tan tétrico, fué acaso víctima de su desesperación el día mismo de nuestra boda..., porque tuvo yo la suerte de conquistar a Valeria. Y todavía hay algo peor, Madge, y es pensar que aquellos paseos, aquellos campos de heno, aquella luz de la luna, las ternezas y los besos... ¿sabes? se refieren a Valeria, antes de que me conociera a mí...; a sus relaciones amorosas con otro hombre como Valentín, ya que ella era Catalina. ¿Te has fijado en cuántas veces se mencionan en la novela las manos de Catalina, hermosas y delicadas, y lo mucho que las admiraba Val? Desde que sé que Valeria escribió **La gran divisoria**, no me he atrevido a tocar sus manos, Madge.

¡Desgraciado Billy!... "Condúceme por un camino recto, por temor a mis enemigos..."

Lady Hilary quedó aterrada al darse cuenta de cuán doloroso era el deber que tenía que cumplir...

Se calentó las hermosas manos ante el fuego... No es que ella las amase; pero alguien, hacía muchos años, las había amado fervorosamente; y el hombre que las amó, besándolas con pasión en aquel campo de heno, era el autor de esa obra, había escrito **La gran divisoria**.

—"Condúceme por un camino recto..." —volvió a decirse para sí misma; y en el acto resolvió, sin más vacilaciones, deshacer aquel enredo.

—Querido Billy —dijo con la vista fija en el fuego y sin mirar a su hermano. — ¿Es que Valeria toma alguna droga para poder dormir?

Billy titubeó.

—Sí, Madge... La toma. Pero se disgustaría mucho si supiera que te lo he dicho. No podría dormir sin eso. La primera dosis la excita algo, y le dá ganas de hablar; la segunda la hace dormir. Pero conviene que entre las dos haya un intervalo regular. . Por eso velamos, a veces, durante horas y horas y conversamos largo y tendido...

—¿Sabías eso antes de casarte?

—Claro que no. ¿Cómo podía saberlo? Pero lo averigüé en seguida.

¡Pobre Billy!—pensó de nuevo Madge.

—¿No te has fijado nunca en si tu mujer, cuando se encuentra bajo la influencia de esa droga, se imagina cosas inverosímiles acerca de ella o de otras personas?

—¿Imaginarse ella cosas inverosímiles? ¡No!... Claro que me cuenta la mar de cosas que yo no concebía. Pero es que yo no pretendo ser tan sabio como Valeria.

—Ah, ya...

Lady Hilary, deliberadamente, apartó la vista de la chimenea y se encaró con su hermano.

—Oye, Billy: hace muchos años, cuando tú y yo éramos niños, una vez me soliviantaste, y yo te di un bofetón. En seguida me arrepentí, y me gasté el único penique que poseía en comprarte caramelos a guisa de regalo propiciatorio, y tú me perdonaste generosamente.

Billy se echó a reir.

—En aquel tiempo eras una fierecilla. ¿No es verdad, Madge?

—Sí, Billy. Y lo soy todavía ahora, cuando me exasperan... ¡Pero no doy bofetadas!... Recuerdo, Billy, que luego de perdonarme, me dijiste, aun con mayor generosidad, que preferías que te pegasen de una vez, cara a cara y sin rodeos, a que te irritaran con mala fe, como les ocurría con sus hermanas a algunos niños que conocías. ¿Te acuerdas?

—No, no recuerdo haberlo dicho; pero es probable que sea cierto. De igual modo opino ahora.

—Pues me temo, querido Billy, que voy a tener que darte otro bofetón..., y deseo que estés convencido de que esta vez es para tu bien, que es cariño el que me mueve a hacerlo. Porque ese cariño que tengo para ti es demasiado profundo para que sabiendo, como sé, una cosa que debes saber también, no te la diga con sinceridad..., por muy penoso que sea para ambos tenerla que decir yo y escucharla tú...

—Bueno—dijo Billy.—¡Acaba, chica!

—Billy—dijo lady Hilary,—Valeria no es la autora de **La gran divisoria**.

—¿Qué demonios quieres tú decir?—exclamó Billy, echando a su hermana una mirada de estupefacción.

—Lo que oyes, Billy. **La gran divisoria** no ha sido escrita por tu mujer, y es deber mío decírtelo; porque si dijeses ante otras personas lo que esta tarde me has dicho a mí y se averiguara el nombre del verdadero autor, te verías en una situación de insoportable vergüenza.

—¿Y quién diantre crees tú que es el "verdadero autor"?

—No te lo puedo decir. El secreto de Max Romer será guardado fielmente por las personas, que son muy pocas, a quienes se ha confiado.

Billy palideció.

—¿Y se puede saber quién te ha soltado ese... ese infundio?

—Me lo dijo Rodney. El conoce al autor de **La gran divisoria**.

—¡Eso es mentira!—profirió Billy.

Lady Hilary se sonrojó.

—Creo que eres tú el primero que ha tachado a Rodney Steele de mentiroso...

—Mi querida Madge, yo no digo que Steele haya mentido. Pero el individuo que haya tenido el atrevimiento de decirle a Rodney que era el autor de la obra de mi esposa, es un solemne embustero; y si alguna vez le encuentro, no dejaré de decírselo y de darle un escarmiento, si es que pretende negarlo.

Lady Hilary, pacientemente, aguardó a que hubiera terminado Billy de dar salida a su cólera. Luego le dijo:

—¿Le has dicho a alguien más que Valeria había escrito **La gran divisoria**?

—A nadie—contestó Billy.—Yo no lo supe de fijo hasta las dos de esta madrugada. Me había hecho alguna indicación, pero yo no lo tomaba en serio; me parecía demasiado grande la revelación para que fuera cierta... Además, casi siempre se ha pensado que esa obra era de un hombre.

—Y lo es, efectivamente—dijo Madge con firmeza.—Max Romer es un hombre.

—¿Quieres que nos enfademos, Madge?—dijo Billy en voz furiosa.

—No, Billy. Pero quiero, si es posible, evitarte una humillación. ¿Ha dicho Valeria eso a alguien más?

—Me parece que no. Pero es probable que en este momento se lo esté diciendo a Rodney...—Billy miró el reloj.—Son las cuatro y cuarto. Me dijo que se lo diría a Rodney si se ofrecía alguna ocasión de hacerlo con oportunidad. Supongo que su propósito era soltar alguna alusión y dejar luego que él lo adivinase... Quiera Dios que no le esté contando él alguna filfa de ese amigo suyo que pretende ser Max Romer.

—Como conozco a Rodney—dijo Madge pausadamente,—creo que lo que le dirá a Valeria será la exacta verdad.

—En tal caso—dijo Billy—será mejor que vaya yo cuanto antes... No quiero que molesten ni contradigan a Valeria.

Madge reflexionó en silencio acerca de lo que decía Billy.

—Billy—dijo por fin,—creo que harás bien en ir y en decirle a Rodney, sencillamente, que estás convencido de que Valeria es quien ha escrito **La gran divisoria**; verás entonces lo que te dice.

—Me parece ,Madge, que es preferible que vengas tú también y que te enteres de lo que le digo... y de lo que le contestamos Valeria y yo, si nos suelta algún cuento de ese supuesto Max Romer a quien conoce él...

Lady Hilary deliberó. Lo que Billy le pedía era para ella algo más violento de lo que se figuraba él... No obstante, prescindía de ella misma cuando se trataba de la felicidad de las personas a quien quería.

—Iré, desde luego—dijo.—Tomaremos el te juntos, y después podrás abordar el tema, de un modo natural. Y ahora, Billy, mientras yo me visto, ¿quieres tú ir a la habitación de Nanny y hablar con ella algunos minutos? ¡La otra noche tuvo un desengaño al saber que el señorito Billy venía aquí y se marchaba sin que su antigua niñera le pudiera ver siquiera! Estará haciendo calceta... Anda y conténtala como un buen chico...

En cuanto la puerta se hubo cerrado detrás de Billy, lady Hilary se precipitó al teléfono.

—Mayfair, 4-9-4—dijo; y aguardó con ansiedad.

—¿Diga?

Era la voz de Jake.

—¿Está el señor Steele en casa?

—Se halla en la biblioteca.

—Tenga la bondad de decirle que le llaman al teléfono para un asunto urgente.

—Está bien—dijo Jake.—No se mueva...

Los minutos a Madge se le antojaban horas... Luego oyó la voz de Steele.

—¿Diga?

—Rodney, soy yo...: Madge. ¿Es-

M.E.C.D. 2016

LA MAS GRANDE ESPAÑA

LAS ROMERIAS GALLEGAS

El Apóstol Santiago, —a quien la iconografía popular gallega no acierta a concebir matando moros y ginete en brioso corcel, sino con el humilde sayal de peregrino, esclavina y sombrero de hule adornados de conchas de "aviñeira"— abre con su bordón el jocundo período de las romerías. En todo lo ancho de la dulce y saudosa tierra gallega, desde las incomparables rías bajas, por las que el mar mete en la tierra sus dedos atrevidos para acariciarla bajo la fronda de los pinos, hasta las montañas agrestes del Caurel y del Cebrero, parece reinar, a partir del 25 de Julio, un aire dionisiaco que se perfuma con los aromas balsámicos del húmedo tapiz de los prados, de los cencidos tojales en flor y de los setos y vallados cubiertos de zarzamoras y madreselvas. Toda Galicia vibra, canta, brinca, retoza y exulta de sana, fresca e infantil alegría. En la mañana nubosa, cuando el campo gallego va sacudiendo lentamente los celajes que protegen su sueño como vaporosos encajes de una cuna, y sonríe al cielo ligeramente velado, por el que el sol se eleva poco a poco, rasgando la niebla matutina, en tanto que, en el horizonte van surgiendo, acá y allá, las blancas casitas con la caperuza roja de los tejados que el "orballo" aljofara, entre cerezos cuajados de fruto y castaños cubiertos de verdes erizos, luciendo una perla en cada púa, se oye a lo lejos el alegre tañido de la campana de la iglesia aldeana convocando a los romeros a la fiesta patronal. Y de entre los maizales de ondulante hojarasca, de la angosta "corredoira" que serpea al socaire de los "cómaros", junto al seto espinoso cubierto de moras y campánulas, una voz varonil, brotando límpida de una garganta desnuda, rompe a cantar una alborada:

Vinde fillas d'alborada
Vinde a ver nacer o sol,
C'os labiños de granada
Que dan celos o arrebol.

De pronto un prolongado chasquido, como si el firmamento se rasgase de abajo arriba, hiende el aire, rematándose con un estampido; es la primera bomba de palenque de la serie, a la que siguen otras y otras que el cohetero, con gravedad ritual, va tomando de la mano de su ayudante para aplicarle, con singular maestría, la yesca encendida que pone fuego a la pólvora del embreado canuto. Y a lo lejos, del confuso grupo de casitas aldeanas, flanqueadas por los hórreos y rodeadas de huertas y praderías, surge la nota vibrante de la gaita, como el canto del gallo, como un grito de desafío, cuyos ecos van espaciándose con suave cadencia y dominando el valle florido, para elevarse luego, como una plegaria ingénua, hasta coronar las azules crestas de los montes que enarcan sus lomos para restregarse mimosos con la bóveda del firmamento, diluyéndose en la trama sutil de las nubecillas que coronan las alturas como brillantes aderezos de rizadas plumas o vaporosos encajes.

Junto a la tosca puerta de la iglesia, cuyas jambas y arco peraltado tratan de evocar el noble estilo románico que floreció en Galicia con la espontanea sencillez de su fe patriarcal, aguarda el señor Cura la llegada de feligreses y romeros, que por los tortuosos senderos que bordean los sembrados, avanzan en larguísima fila, luciendo bajo la caricia del sol, que ha logrado ya dispersar los girones de niebla, los gayos colores de los tocados femeninos, que resaltan más aún al aparejarse con los negros trajes masculinos, reservados para tan solemne dia. Al frente marcha el gaitero, vestido de pana azul, con chaleco escarlata, de afiligranados botones, soplando metódicamente en la gaita, de erguido "roncón", profusamente adornado de ondulante y rojizo fleco. Al hincharse los carrillos de su faz sana y de correctas facciones, realzadas por arrogantes patillas castañas, reflejase en ellos el tono azulado del fresco tundido de la navaja barbera. Y delante del gaitero, alegre y revoltoso como un gorrión, se destaca el tamborilero, descalzo de pie y pierna, agitando los platillos con un arte de 'repiniqueo" que repercute en la alta bóveda como el trepidar de un molinete.

Llegados a la iglesia, invádenla las mujeres, subido el "mantelo" hasta cubrir la cabeza de alisados cabellos, recogidos en doble y robusta trenzas mientras mozos y viejos permanecen en el atrio, tapizado de yerba, aguardando el tercer toque de campana que indica el comienzo de la misa. En el altar mayor de la desmantelada iglesia, de una sola nave, se ve la imagen del Santo Patrono, toscamente tallada y abrumada por coruscante arco de flores de papel; delante de él arden con profusión rizados cirios entre humildes flores campestres puestas en vulgares floreros de loza. El hinojo, esparcido por las losas y pisado por los zuecos aldeanos, despide fresco y suave olor de campo. Durante la misa cantada, el gaitero hace prodigios, acompañando con el "punteiro" desmangado de la gaita y haciendo oficio de clarinete, las voces recias de los cantores. Cuando tiene que sonar entera la orquesta, manga otra vez el "punteiro" en el "fol"; y así acompaña la elevación de la hostia con una solemne marcha real, y el "post-communio" con una muiñeira de las más recientes y brincadoras. Tras la misa, la procesión. Vuelven los cohetes a hendir el espacio, salpicándolo de fugaces luceros de mil colores, mientras los estandartes y la cruz parroquial, flanqueada por los ciriales, oscilan por entre el remolino de gentes amontonadas ya en la angosta nave, que va lentamente vaciándose en el atrio, donde se organiza la comitiva bajo la férula del sacristán, que agita el incensario como una honda presta a dispararse. Da la procesión dos vueltas al atrio, deteniéndose frente al crucero, para rezar las preces, mientras atruenan el aire las bombas y voladores de "tres estallos", y el gaitero sigue soplando incansable y arrancando al inagotable "fol" el tesoro de melodías que la diestra mano del artista campestre modela primorosamente en el "punteiro". Y recogida la procesión, empieza la verdadera romería, primero en el atrio lleno de luz y sembrado de hinojo y espadaña que magullaron los pisotones, para extenderse luego al vecino soto, abrumado de castaños, distribuidos con libertad y oportunidad tan feliz, que ya se adelantan, ya se retiran, dejando descubiertos, aquí trechos brevísimos que convidan al diálogo nemoroso o al "deleitoso secreto" horaciano, y allá amplios descampados, cubiertos de mullida yerba, que está diciendo: "pies para que os quiero".

El baile se apodera de todo cuanto se halla en el soto y en sus aledaños y solo al caer la tarde, roncas las gargantas de reir y cantar, fatigado el gaitero, dejando desinflarse la gaita, cuyo puntero cae desmayado sobre los rojos flecos del roncón, piensan los romeros en dar por terminada la devota faena del dia, desandando aquel pintoresco camino de arbolado y de ribazos floridos, bajo la caricia fría de la luna que asciende lentamente por detrás de los pinos, plateando sus hojas agudas y tendiendo sobre los campos húmedos de rocío los cendales trémulos de la niebla... Y enmedio de la solemne paz de los campos, bajo la campana de zafiro, en cuyo cenit parece abrirse el argentado boquete por el que asoma la luna su faz burlona, vuelve la voz varonil a cantar de nuevo... Canta ahora un "alalá", que lleva intercalada alguna copla picaresca:

O crego d'a miña aldea
trai a levita rachada,
que ll'a racharon as nenas
un dia n'a foliada.

Los últimos ecos del "alalá" se pierden en la lejanía, absorbidos por el pinar, cuyos "queixumes" repiten la nota doliente y plañidera, como el dulce piar de un ave herida. Galicia llora...

José G. ACUÑA.

SUCESOS DE ANOCHE

BROMEANDO DOS PELOTARIS DEL HABANA-MADRID, UNO DE ELLOS SE HIRIO CON UNA CUCHILLITA

En el frontón Habana-Madrid bromeaban anoche los pelotaris de dicho frontón Clodomiro Marrero, de la Habana, de 15 años de edad y vecino de dicho frontón, y Domingo Ugalde López, de la Habana, de 15 años de edad y también residente en dicho frontón.

Entre las bromas que usaban, uno de ellos, Ugalde, sacó una cuchillita de bolsillo y le dijo que iba a meterle un pinchazo, y jugando de manos ambos, Clodomiro recibió un herida incisa en el epigastrio de carácter grave y de escasa profundidad, de la que fué asistido por el doctor Urrutia, médico del frontón.

Ambos muchachos declararon en la forma referida, así como los testigos.

Los dos pelotaris fueron entregados a su tutor, Aurelio Vázquez, vecino de 10 número 85, en el Vedado, por ser menores de edad agredido y agresor.

NARCOMANOS DETENIDOE

El vigilante 1484 de la Séptima Estación, detuvo en Infanta y Jesús Peregrino, al salir del café e ir a tomar un auto, a Juan Pérez Rodríguez, de Chacón, 57; Eulogio Domínguez, de Aguiar, 76; José Martínez, de Acosta, 16, y Ernesto Benavides López, de 17 y 20, en el Vedado, narcómanos a los que ocupó varios papelillos de morfina.

Reconocidos por los forenses presentaban síntomas de haber ingerido substancias heroicas los tres últimos, no así el primero.

Los tres últimos fueron remitidos al Mariel.

INTOXICADO POR PLATANOS L BEBER AGUARDIENTE

En el Cuarto Centro de Socorro asistió anoche el doctor La Re, al mestizo Sergio Hernández León, de veintidós años de edad y vecino de Pocito, 236, en la Víbora, que sufrió una grave intoxicación por comer varios plátanos y beber después aguardiente.

DICE EL SULTAN DE MARRUECOS QUE ABD-EL-KRIM ES UN REBELDE COMO OTROS CIEN Y MUY CULPABLE ADEMAS

Progresa de modo rápido y satisfactorio la actuación española en el protectorado de Marruecos, realizándose la selección de los indígenas que han de ejercer el mando en las cabilas sometidas

LLEGO A LA CORUÑA EL SECRETARIO DE ESTADO, DE CUBA

Las fiestas en honor del Apóstol Santiago, celebradas en Compostela, han revestido este año extraordinario esplendor, y hoy, inaugurará el Infante Don Fernando la Biblioteca de América

PARIS, julio 25. (A. P.) El Sultán de Marruecos estima que en Francia hace más calor que en su patria. Muley Yussef reconoce que es el único cargo que tiene contra Francia. "Reina aquí—ha dicho—un calor anormal, un calor como yo jamás he sentido en Marruecos".

Lo curioso del caso es que el termómetro jamás ha pasado de 90 grados Fahrenheit desde la llegada a Francia del jefe del estado marroquí, en cuyo país es la normal una temperatura de cien grados.

Aparte de esto, el Sultán se muestra encantado de la acogida que por todas partes se le ha dispensado en Francia, tanto por el pueblo como por las autoridades. Vino a Francia a participar de los festejos nacionales del 14 de julio y a la inauguración de una mezquita en París.

Tocante a Abd-el-Krim, el Sultán se muestra inclinado a conceder poca importancia al fracasado cabecilla: "No es más que un rebelde—dijo—como otros cientos. Es culpable de muchos actos reprensibles, pero ya está arrepentido de sus andanzas. Ignoro la decisión que se haya adoptado acerca de su suerte, pero confío en que se inspirará en la clemencia".

PROGRESA SOLIDAMENTE LA LABOR POLITICA EN EL PROTECTORADO ESPAÑOL

TETUAN, julio 25. (U. P.) La situación de las fuerzas españolas en esta zona del protectorado sigue siendo del todo satisfactoria, y las pocas operaciones militares que se realizan se llevan a cabo sin dificultad.

Las tropas se han dedicado ahora a la apertura de caminos y a ejercicios de tiro, pues las actividades en los distintos frentes han quedado reducidas a pocos puntos y carecen de importancia.

Se está realizando la selección y preparación de los soldados indígenas para nombrar el personal de mando entre las kábilas sometidas. La labor política para atraer a los naturales ha tenido los mejores resultados, unida a la intervención militar.

En Beni-Urriaguel han sido entregados a las autoridades españolas algunos documentos y cartas importantísimas, pertenecientes a Abd-el-Krim, entre las cuales figuran varias facturas de compras de armamentos y víveres con destino a la "República del Riff."

LAS FIESTAS DE SANTIAGO HAN REVESTIDO POMPAS EXTRAORDINARIAS

SANTIAGO DE COMPOSTELA, julio 25 (AP).— Las autoridades representa al Rey en las fiestas del honor del Infante Don Fernando que represeta al Rey en las fiestas del Apóstol Santiago. Estas se han desenvuelto con una pompa y un esplendor sin precedentes, acudiendo varios miles de forasteros. A las diez de la mañana se cantó en la Catedral una solemne misa de pontifical, durante la cual funcionó el "botafumeiro". En nombre de Rey hizo la ofrenda de las diez mil pesetas en oro el Infante el cual pronunció un discurso refiriéndose al milagro del Clavijo y a la devoción de los Reyes al Patrón de España. Le respondió el arzobispo, que asistió a la ofrenda revestido con las imponentes vestiduras de su cargo, con mitra y báculo.

Todos los diarios de Galicia califican de extraordinariamente suntuosas y animadas las fiestas en honor del Apóstol Santiago en el día de hoy. Todos tributan grandes elogios a la Biblioteca de América que se inaugura mañana bajo la presidencia del Infante Don Fernando.

PESCADORA AHOGADA EN CANGAS

CANGAS, julio 25 (AP). — Se ha ahogado la pescadora Lina Marino Martínez, vecina del río Couna.

DOS AVIONES QUE ATERRIZAN FORZOSAMENTE

CORUÑA, julio 25 (AP). —A una causa de avería en el motor tuvo que aterrizar cerca de esta localidad un avión militar tripulado por el capitán Samil.

Comunican desde Monforte, que en las inmediaciones de San Claudio, aterrizó por la misma causa un avión tripulado por Ernesto Arce. Al tomar tierra el aparato sufrió grandes averías, pero tanto Arce como su mecánico, resultaron ilesos.

LLEGA EL DR. CESPEDES A CORUÑA

CORUÑA, julio 25 (AP). — Hoy llegó a este puerto el Secretario de Estado del Gobierno de Cuba, doctor Carlos Manuel de Céspedes, quien disfrutará de unos meses de descanso en el viejo mundo. A recibirlo acudió expresamente desde Madrid el Embajador de Cuba, doctor Mario García Kohly.

DE INSTRUCCION

MADRID, julio 25 (AP).— Publica la "Gaceta Oficial" una Real Orden de Gracia y Justicia por virtud de la cual, y en vista de las comunicaciones de los Ayuntamientos de Belmonte (Cuenca), Yeste, Roa, Medinaceli: Puente Caldelas; Allariz; Cuevas de Vera; Bemonte (Oviedo) Chiclana de la Frontera. Rute, Valoria la Buena, Fuentesauco; Aliaga y Sariñena ofreciendo costear los gastos que origine la continuación en dichos pueblos de los respectivos Juzgados de primera instancia y prisión preventiva suprimidos por Real decreto de 21 del pasado mes se dispone que continúe la actuación de tales Juzgados y sus correspondientes prisiones preventivas con los funcionarios que en dichas entidades prestan servicio, bajo condición de que los referidos Ayuntamientos solicitantes cumplan en los plazos marcados las prescripciones que establece la Real Orden de 26 de junio pasado.

INCIDENTES MILITARES OCURRIDOS EN MAHON

PARIS, julio 25 (U. P.)—Coincidiendo con la llegada de los ministros de la Guerra y Marina, Duque de Tetuán y Contralmirante Cornejo, a Barcelona, se han recibido noticias en esta capital informando que, durante la visita que ambos ministros realizaron a las islas Baleares, se registraron varios incidentes.

La finalidad de la visita era la de estudiar las principales bases navales de España para modernizarlas. Los ministros permanecieron tres días en Mahón, Menorca, de donde es gobernador el famoso general don Miguel Cabanellas, que acudió a cumplimentarles junto con las autoridades militares de la plaza. Los ministros pudieron advertir, sin embargo, según se dice, que varios oficiales del arma de Artillería vestían de paisano, cosa que constituye una falta a la disciplina en actos oficiales.

El Duque de Tetuán mostró su desagrado y llamó al coronel José Cantó para que le diese una explicación sobre el asunto. Este último contestó al ministro en malas formas y comenzó una discusión en público que continuó más tarde en privado. Esto dió por resultado que todos los oficiales de Artillería y muchos de Infantería de Marina se abstuvieran de tomar parte en la ceremonia oficial, motivo por el cual el coronel Cantó ha sido castigado a un mes de confinamiento en la fortaleza de Badajoz.

No se sabe todavía si otras guarniciones del interior de España simpatizan con la actitud de la de Mahón, pero se cree generalmente que el primer ministro general Primo de Rivera, disciplinará al general Cabanellas y al coronel Cantó, y tomará precauciones para impedir que el movimiento se propague y sea pretexto para otro complot contra la dictadura.

LA ACTUALIDAD GRAFICA EN ESPAÑA

S. M. la Reina Victoria, repartiendo los premios otorgados por el Ayuntamiento a las madres lactantes que más se distinguieron en la crianza de sus hijos.—(Servicio Gráfico especial del DIARIO DE LA MARINA, Foto. Marín.)

Cartas de Asturias

EL CERTAMEN DE LA FELGUERA

El acontecimiento de la semana lo constituyó la apertura del tercer Certamen del Trabajo, en La Felguera. Tiene una gran significación este acto cultural de la provincia, por muchas razones. Una de ellas es el estímulo que significa para el menestral y el artista que en Asturias sienten sobre su espíritu el aleteo de la Ciencia y del Arte. Este acierto del Certamen anual representa un acicate que obliga al artista y al hombre de ciencia a inclinarse en su Gabinete de trabajo, en su taller, en el campo, en el mar. Porque todas estas manifestaciones están recogidas en este Certamen, ya famoso en toda España, y en todas ellas brilla la aptitud y el buen gusto, y, sobre todo, la férrea voluntad de los asturianos.

Es también de señalar el hecho de que haya llegado a celebrarse este tercer Certamen. Ordinariamente, el desaliento suele malograr esta clase de empresa. En La Felguera no ha ocurrido esto, y ese el mayor triunfo. Habrá habido dificultades que en otro ambiente que no fuera el de Langreo, habrían engendrado el desencanto y la inactividad; pero eso puede decirse que ha servido de ayuda y acicate para que los felguerinos lucharan denodadamente hasta lograr este éxito tercero de su gran Certamen.

La solemnidad, como decimos, fué brillantísima. La presidieron las autoridades y a ella concurrieron representaciones de toda la provincia, que el domingo, lunes y martes, días en que se celebraban, a la vez, las fiestas de San Pedro, se congregaron en La Felguera numerosísimas personas de todas partes de Asturias.

Como muestra de lo que es y representa el Certamen, a continuación incluimos una lista completa de expositores, con sus respectivos trabajos:

Metales. Trabajos de fundición, forja, calderería, mecánicas, ajuste: José Martínez Tuñon, Fábrica Amistad, Oviedo: máquina aserrar mármol. Manuel Solís, relojería Solís, Oviedo: panera en metal. —Zoilo Sanz Oviedo: biplano en zinc.—Adolfo Marcos Ocejo. Oviedo: prismático de ajuste, un cilindro de ajuste y una colección de cuerpos geométricos. — Gumersindo Fernández Díaz, Trubia: dos barcos en metal Luis Menéndez y Menéndez. Trubia: una máquina de tallar piñones rectos y cónicos. Paulino García, Mieres: una lámpara forja hierro. Cayetano Cornejo, Manuel Cortina y Luis García Vega. Turón: un grupo marino compuesto de caldera, maquinaria y dinamo.—Arsenio Zapico, Turón: una máquina fija horizontal de vapor.—Ismael Miyar, Soto de Cangas mecánico relojero: un reloj de campana.—José Prías y Jacinto Palacios, La Felguera: una caldera de locomotora.—José Martínez, Sama: una placa relieve.—Manuel Cuervo González Trubia: una máquina de labrar piedra.

Eustaquio Arce, Carbayín: tres lámparas, tres tiestos, una esfera, un huevo y una herrada con su canjilón.—Eustaquio Rozado, La Felguera: una placa en bronce, con el grabado del marqués de La Felguera.—José Fernández, Ciaño: dos barcales.-Angel Leival La Ferguera, una arqueta de hierro cincelada. —Baltasar Suárez, La Felguera: una placa de bronce fundida y un modelo en arcilla.—Avelino Llaneza, Sama: un tren de laminación (trio) en hierro. Luis Fernández López, Sama: grabado en cobre y modelado en cerámica.

César Sánchez, La Felguera: un mapa de España en veintinueve piezas.—Jovino Fernández, La Felguera: una caja de chapa de acero pulimentada. Ceferino Braña. Carlos Perotti, Jesús Gómez y César González, de La Felguera una criba "Coxe".—Alfredo González La Felguera: una máquina de barrenar. Enrique González: un hórreo.—Evaristo Palacios, La Felguera: una máquina para metal. — Segundo S. Blanco Gijón: dos morrillos.

ELECTRICIDAD

Manuel Méndez Suárez, Gijón: un motor eléctrico, tipo antiguo.—Víctor Martínez, Lada: un transformador de corriente trifásica.—Luis López y Nicomedes Santos, Avilés: un grupo de transformadores y motores. — Bernardo López Cienfuegos, Melilla (asturiano): un aparato de comunicación Interfónica, simplificada. — Joaquín Iglesia, La Felguera: una máquina electromagnética.

MADERAS

José Fernández Alonso, La Manjoya: una relojera de madera, con incrustaciones de nácar.—Raimundo Cadrecha, Gijón; varias figuras talladas, "Los peces" "La panoya", "El Carbayo", La paloma y sus satélites. Guillermo Rodríguez, Gijón: un bargueño, estilo renacimiento y dos sillas.—Luis Martínez Cuco, Santullano, Oviedo: dos vigas, un busto y un horreo. José Martínez y Martínez, San Juan de Nieva: una escribanía, con pluma, dos pitilleras y un cenicero.—Enrique Estébanos, Oviedo: un frente de arca, tallada.

Enrique Estébanes y Bernabé González, Oviedo un bastón, tallado. —Luis Iglesias, Oviedo: un armario-biblioteca y una capilla.— Manuel Alvarez, Turón: una torre y un cuadro, marquetería.— José Camporro Vallina, La Carrera (Siero): una capilla en madera.—Amador Fernández: tres pares de almadreñas, en miniatura.—Manuel Pardo Bermejo, Gijón un archivador secreter.

Manuel Sánchez Rodríguez, Santolaya (Gijón); una cómoda secreter. Ignacio Alonso, Gijón: un bargueño en miniatura. Enrique Rodríguez: una librería estilo renacimiento español, tallada.—José López, Llanes, un pailebot. — Homero Menéndez, Avilés: estuche (casa), trabajo hecho a punta de navaja, con instalación eléctrica.—Luis Llames, Oviedo: una casa de campo.

Juan Pérez, Gijón: cuatro barcos de vela.—Eladio García, Sama: cuatro herradas, en miniatura.—César del Valle, Cudillero un barco. —Luis Martínez Cuco, Santullano: Príncipe de Asturias, en madera. Rafael García, La Felguera: una jaula de madera.— Rogelio Granda Conde, Oviedo: un costurero y dos sillas. Ramón Rodríguez, La Felguera: una capilla.

Aurelio G. Mori: una pitillera, tallada. Avelino Rodríguez, Gijón: un pie de lámpara. Agustín Cuervo un armario de luna. Luciano Sécades. un hórreo en madera. Tomás Iglesia, Gijón: un bajorelieve, marqueses de La Felguera, talaldo.—Herminio Fernández Tuilla (La Felguera): una cuna en miniatura. Benjamín Portal, La Felguera: un molino mecánico.—José Cabezas, La Felguera: una pareja de bancos, tallada.

Celestino González, Vicente Cuyas y Manuel Alvarez, de La Felguera: una compuerta mecánica. Ricardo Abad. Sama: un coche en madera. Luis Camporro, Barros un cuadro en talla moderna, la cena de los Apóstoles.—Dámaso Alvarez, Oviedo: un bastón dedicado al comandante Franco.—Blas Fernández, Oviedo: dos arquetas talladas.

Construcciones:

Ceferino Elola, Oviedo: una escribanía de piedra natural.—Vicente Blanco, de La Felguera; belvedere autoestable en hormigón armado.— Alfredo Jardón, La Felguera: dos muestras de teja y artesonado (decorativo), con dos figuras geométricas colocadas en su arco.—Octavio Cueto, Oviedo: ventiseis sombreritos miniatura.

Artes:

Ezequiel Bernardo Fueyo, Lada: un cuadro del Corazón de Jesús.— Arcadio Arregui, Oviedo: "La clueca", un grupo de gatos y un mapa, en relieve, de España.—Solico Martín, Gijón: una galleta, Molín de Castiello, Alto de Somió.—Angel Rivero, Oviedo: columna blasona.— Luis Pardo Díaz, Gijón: señor Félix, señor Gregorio, señor Siero, iglesia de San Pedro de Gijón, bodegones.—José Mancera, Oviedo: desde mi balcón, iglesia de Santa María la Mayor de Salas, en la taberna, paisaje de Salas.—Félix del Río. Malvedo: una veraniega.—José Delgado, Ribadesella: fotografías y caricaturas.—Erundina Antuña y Gijón: doce láminas de dibujo artístico.— José G. Lamuño: verano, otoño, invierno.—Adolfo Sánchez Gordero, Noreña: un tapiz y cinco cuadros.— Luis García Calvo, Gijón: tres grabados.—Acacio Barrena: un dibujo, plomo de la concha de Gijón.—Avelino Rodríguez, Gijón: un dibujo bargueño renacimiento.—Luis G. Valdés, Oviedo: cabeza de estudio y apunte.—Luis Martínez Cuco, Oviedo: Su Majestad Alfonso XIII. —Antonio López Serrano, Gijón: puente viejo de Infiesto, bodegón, las lavanderas.

Winck: veintidós fotografías en un biombo.—Antonio Benito Fernández Gijón: busto de don César Alonso.— Argentina Busto Menéndez, La Felguera: un óleo.—Florencio García Sotura, Gijón: salida de Colón, Nao Santa María, muerte de Colón.— Carlos Menéndez, Oviedo: ampliaciones fotográficas, estudio.—Fernando González Balbín: un plano topográfico.—José María Fernández, Mieres: seis paisajes y dos caricaturas.—Julio Valdés García. Gijón: buque a la vista, iglesia de San Pedro, camino del Musel, un gato salvaje.

Armida Miyar, Soto de Cangas: caza.—Isabel Cellino, La Felguera: tapices.—Francisco Gómez, La Felguera; láminas.—Celestino Collada, Oviedo: quince fotografías.—Luis Martínez Cuco, Oviedo: la cena de los Apóstoles y una figura en escayola.—Casimiro López Bravo, Colloto: diploma hecho a pluma.—Tomás Bataller, Oviedo: tres acuarelas.—Ramón Alvarez Rodríguez, Sama: tres cuadros.—Lorenzo Cabeza, La Felguera: siete fotografías.—Enrique Muñiz, La Felguera: tres cuadros.—Germán Arespa, Sama: un busto escayola.—Julio Bravo, Oviedo: un cuadro a pluma.—Antonio Uría, Ribasedella: tres sillones cuero repujado y policromado.—Bernardo Uría, Ribadesella: once cuadros y una escultura.—Luis Uría, Ribadesella: dos retratos al óleo.— Jovino S. Martín, Trubia: plano de un aparato automático.

Labores:

Concurrieron: Rosario G. Robés, Cudillero; Nieves G. Robés. Cudillero; Maruja Secades, Oviedo; Modestina Jardón, Oviedo; María Cruz Azabal, Oviedo; Alyorido Neker, Gijón; Aurora Alvarez de Winck, Gijón; Carolina Alonso, Oviedo; Josefina Alonso, Oviedo; Mercedes Alonso, La Felguera; Teresina Alvarez, La Felguera; Tita Díaz Rodríguez, La Felguera; Moraima García, La Felguera; Maya Neker, Gijón; Juanita Sánchez, Gijón; Sofía García, La Felguera; Soledad Primo, La Felguera; Valentina Cabricano, La Felguera; Angeles Aller, La Felguera; Pilar Rodríguez, La Felguera; Maruja Cases, Barros; Quintina Calvo, La Felguera; Pilar Blanco, La Felguera; Pilar Coto, La Felguera; Luisa Trabanco, La Felguera; Encarnación Fanjul, La Felguera; Caridad Suárez, La Felguera; Alicia Gómez, La Felguera; Isabel Royo, La Felguera; Florentina Cuervo, La Felguera; Pilar Sánchez, La Felguera; Sarita Sánchez, Cenarda Fernández e Isabel Noval, de La Felguera; Alicia Alvarez, Trubia; Rogelia Fernández, Palmira Aller, Ludivina Calvo, Cristina Roza y Aurora Trabanco, del Colegio de Notre Dame; Vicentina Blanco, María Gay, La Felguera; Lucía Temprano, Sama; Aurelia Roza, Felicita Calvo, Joaquina Cabeza, La Felguera; Isabel Cellino, Oviedo; Mercedes Solís, Lada; María Cases, Barros; Lucía Temprano Sama: Consuelo García, Lada; Encarnación Fanjul, La Felguera; Argentina García, Vega; Elena Suárez, Lada; María Cases, La Felguera; Mercedes Hevia, Barros; Neri García, La Felguera; Milagros Temprano, Sama; Amparo González, La Felguera; Matilde Lexuna, La Felguera; Isabel Fernández, Infiesto; Delfina González, La Felguera; Carolina Valdés, Lada; Cristina Roza, La Felguera; Pilar Aparicio, La Felguera; María Gay. María Luisa Prieto, La Felguera; Pilar Sánchez, Alejandrina Leguina, La Felguera.

Para terminar, daremos a conocer el fallo del jurado en el concurso literario abierto por el mismo Certamen del Trabajo.

Los dos únicos autores premiados eran de Gijón, y resultaron ser don Agustín de la Villa, premiado con 250 pesetas por un sainete en bable titulado "La Santa Compañía", y Luis Correa Sierra, premiado con 50 pesetas, por un soneto cuyo lema era "Voluntad y Corazón".

LA LABOR DE NUESTRAS MUNICIPALIDADES

Continuamos extractando la Memoria de la labor realizada por los Ayuntamientos asturianos durante los años 1924-25.

Las Regueras.—En reparaciones de edificios escolares, adquisición de material de enseñanza, obras en puentes, fuentes y caminos vecinales, ha invertido el Ayuntamiento durante los dos ejercicios últimos 6,157.39 pesetas y tiene en proyecto la construcción de edificios escolares para Santullano y Cogollo.

Ribadedeva.—En los años 23, 24 y 25 ha invertido este Ayuntamiento en mejoras de carácter comunal 20.258.62 pesetas, siendo las más importantes de aquellas la reparación de locales escolares, caminos vecinales y construcción y mejora de fuentes públicas.

Ribadesella.—Ha realizado este Ayuntamiento, en fecha reciente, la importantísima mejora de traída de aguas de la Villa, tramitando el expediente con una celeridad digna de encomio. En esta obra se invirtieron pesetas 410.446.40.

Se emplearon también en reparaciones y mejoras de caminos vecinales y locales escuelas, principalmente 26.800.12 pesetas y en servicios públicos 2.970.70.

Riosa.—En los dos años últimos se han construído los puentes de Nicjeres y la Puente Alta, cuyos presupuestos han sido de pesetas 10.136,80 y 9.834,39, respectivamente. Se adquirieron dos solares para escuelas de San Adriano y La Juncar y se llevó a cabo la construcción de casa-habitación para el maestro de San Adriano.

Para salir de la situación de aislamiento por incomunicación en que este concejo se halla actualmente, está dispuesto a realizar cuantos sacrificios sea posible hasta obtener la construcción de los caminos de entrambos Ríos, La Pontica, Prumadiella y Raucaan y la del trozo primero de la carretera a Piedrafita.

Ha ofrecido cooperar con 9,000 pesetas, que tiene depositadas en el Banco Herrero, a la construcción de los locales escuelas de Grandiella, Juncar y San Adriano.

Salas.—En reparación de escuelas, arreglo de fuentes, construcción y mejora de caminos y puentes, urbanización, parques y jardines y otras mejoras, ha invertido este Ayuntamiento los dos últimos años 49.303.93 pesetas.

Tiene en ejecución la traída de aguas de la Villa, con presupuesto de 68,834 pesetas; la construcción de escuelas en Ardesaldo. La Peña, Folguerinas y Camuño, con subvención del Ayuntamiento de 5,000 pesetas para cada local, subvención de 7,000 pesetas para el camino vecinal de Villazón a Loris, que construye el vecindario por prestación personal y 2,000 pesetas para una alcantarilla en Cornellana.

Tiene en proyecto el alcantarillado de la Villa, locales para escuelas graduadas, construcción de matadero público y un nuevo cementerio, así como subvencionar la construcción de varios locales escuelas necesarios en pueblos del Concejo y a cuyas obras ha de cooperar el vecindario interesado.

Estas mejoras se proyecta escalonarlas en diferentes ejercicios para llevarlas a la práctica con los recursos ordinarios

Por iniciativa del actual Alcalde, se ha creado una biblioteca circulante, estableciendo una hijuela de la misma en el parque de la Villa, sin otra custodia que la cultura de sus habitantes. Esta plausible iniciativa ha constituído un éxito franco por sus buenos resultados.

RENUNCIAS DE CONCEJALES

El gobernador civil admitió la renuncia del cargo de concejal del Ayuntamiento de Gijón presentada por los señores siguientes:

Don Luis Suárez del Villar, don Gonzalo Díaz de la Sala, don Luis Suárez Infiesta, don José Rodríguez, don Antonio Alvarez, don Generoso Junquera, don Romualdo Alvargonzález Caso, don Joaquín Escalera y don Estanislao Menéndez.

En sustitución de estos señores fueron nombrados concejales de Gijón los señores siguientes:

Don Emilio Tuya García, abogado, director del Banco de Crédito Gijonés; don José Cienfuegos Jovellanos, abogado; don Víctor Luna Viademonte, representante de la Compañía Trasatlántica Española; don Florentino Sela López, director de la Academia Hispano-Americana; don Antonio G. Iglesia, presidente del Círculo Mercantil; don Francisco Moris, propietario agricultor; don Ramón Fernández de Castro, propietario. don Casimiro González López, militar retirado y propietario, y don Estanislao Entrialgo Alonso, almacenista.

QUIEREN INDEPENDIZARSE

Esta semana se ha visto en la Audiencia provincial la vista del recurso contencioso-administrativo interpuesto por los vecinos de la parroquia de Santa Eulalia de Turiellos de La Felguera, solicitando constituirse en Entidad Local Menor al amparo del Estatuto Municipal, segregándose, por tanto, del Ayuntamiento de Sama de Langreo. Asistieron a la vista crecido número de vecinos de Sama y de La Felguera, al extremo de verse precisado el Presidente a limitar el número de personas que habían de entrar en la Sala, debido a la falta de capacidad de la misma. Formaron el Tribunal el Presidente de la Audiencia Territorial señor Perillán, con los magistrados señores Marquina y Cobián y los catedráticos señores Arias de Velasco, de Derecho Administrativo y Beceña, de Procedimientos, ambos de la Universidad. En nombre del Ayuntamiento de La Felguera actuó don Carlos de la Torre y en representación de La Felguera. don José Escobedo, como abogado coadyuvante y vecino de La Felguera, don Vicente Cabeza. Representó al Estado el abogado don Tomás Alonso. Después de informar las partes sosteniendo sus respectivos puntos de vista, se dió por celebrado el pleito, quedando pendiente de sentencia. Esta la daremos a conocer en su día a los lectores del DIARIO.

SANTUARIO

Ayer se firmó e hizo pública la sentencia concediendo la Entidad Local Menor a la parroquia de San Juan de la Arena que se disgrega del Ayuntamiento de Soto del Barco.

Joaquín A. Bonet.

Gijón, 3, Julio 1926.

ASCIENDE A VEINTICUATRO EL NUMERO DE LOS LIBERTADOS EN LA CAUSA POR EL COMPLOT CONTRA PRIMO DE RIVERA

Toda la zona del Riff y la importante tribu de Gomara están ya sometidas a España, por la cual el jalifa de la zona española ha podido establecer su residencia de verano en el puerto de Arcila

CODIGO ESPECIAL REFERENTE A COMUNICACIONES AEREAS

En el hospital civil de la plaza de Tetuán ha sido operado por el doctor Eduardo Lomo, el hebreo Samuel Benzaquen, al que le fué extraído de la vejiga un cálculo que pesa 325 gramos, felizmente

MADRID, julio 25. (S. R.) Además del general Aguilera y de los señores Marañón, Barriobero y Marcelino Domingo, han sido puestos en libertad los comprometidos en el complot para derribar el régimen de gobierno del General Primo de Rivera. Ascienden a veinticuatro los libertados en total por este motivo.

TODO EL RIFF Y LA TRIBU DE GOMARA SOMETIDOS A ESPAÑA

LONDRES, julio 25. (U. P.) El Marqués de Merry del Val, embajador de España en Londres, ha dado un comunicado a la prensa británica trasladando un despacho del Ministerio de Estado de Madrid que da cuenta de haberse completado la sumisión al protectorado hispano en Marruecos de todo el Riff y de la importante tribu de Gomara.

Debido a esto, el jalifa de la zona española de Marruecos ha podido establecer su residencia de verano en Arzila, puerto del Atlántico, en el palacio que había pertenecido al Raisulí.

LA SEMANA DE ESTUDIOS VASCOS

VITORIA, julio 25. (A. P.) Han comenzado los preparativos para la Semana de Estudios Vascos, a cuyas sesiones concurrirán congresistas de toda España.

CODIGO AEREO EN ESPAÑA

MADRID, julio 25. (A. P.) A mediados del mes de Septiembre próximo se celebrará, con la solemnidad de costumbre, el acto de apertura de los Tribunales, pronunciando el Ministro de Justicia, señor Galo Ponte, el discurso reglamentario, que este año versará acerca de la legislación aérea.

El Ministro de Justicia se propone dar normas para la amplia legislación que dictará el Gobierno sobre la materia, llevándola a un código especial que ha de publicarse referente a las comunicaciones por el aire.

RESIDENCIA DE ESTUDIANTES URUGUAYOS EN SEVILLA

VIGO, julio 25. (A. P.) Los diarios de esta ciudad publican una entrevista celebrada con el Ministro del Uruguay, el cual encareció las excelentes relaciones que existen entre España y el Uruguay, anunciando que dará la mayor importancia posible al pabellón que se propone construir su gobierno, en la Exposición Ibero-Americana de Sevilla, convirtiéndolo después en residencia de estudiantes y exposición permanente de productos uruguayos.

El Ministro Uruguayo hizo grandes elogios de los emigrantes españoles que actualmente residente en el Uruguay, con cuyo trabajo y constancia, dijo, tanto contribuyen a la prosperidad de la república.

PAGARA EL BANCO DE VIGO EL 31 DEL ACTUAL Y EL 16 DE AGOSTO

MADRID, julio 25. (A. P.) El Banco de Vigo pagará a sus acreedores el segundo plazo, del 12 por ciento, el 31 de este mes y el tercero el 16 de agosto, realizándose los bonos en las distintas sucursales del mismo.

OPERACION QUIRURGICA NOTABILISIMA

TETUAN, julio 25. (A. P.) En el Hospital Civil de esta plaza ha sido operado el hebreo Samuel Benzaquen, a quien los cirujanos extrajeron de la vejiga un cálculo que pesa 325 gramos, siendo el mayor que se ha extraído hasta el día en el mundo.

Practicada fué la operación por el doctor Eduardo Lomo.

LA COMBINACION DIPLOMATICA ESPAÑOLA EN SUR AMERICA

MADRID, julio 25. (A. P.) El Duque de Amalfi, nombrado recientemente Embajador en la Argentina, vendrá a España, desde Viena, antes de partir para Buenos Aires a ocupar ese puesto. Para ocupar la vacante del Duque de Amalfi en Viena, ha sido designado el ministro de primera clase señor Serrat, que es Jefe de la Sección Política del Ministerio de Estado.

Sin cambiar los puestos que actualmente desempeñan, han sido ascendidos a ministros de primera clase los señores Alfonso Danvila. que desempeña la Legación de Montevideo, Jaime Ojeda, de Lima, y Bernardo Almeida, de Santiago de Chile. Estas tres legaciones españolas tienen desde ahora la categoría de primera clase.

LA HUELGA DEL CARBON EN GRAN BRETAÑA

LONDRES, julio 25 (U. P.)—Ante el temor de que los mineros huhuelga, que lleva ya tres meses de un movimiento para poner fin a la lleros británicos traten de realizar vida, ha obligado a Mr. Cook, secretario de la Federación de Mineros, a cancelar todos sus compromisos y regresar precipitadamente a Londres, donde se advierte por parte de los representantes obreros un marcado deseo de reanudar el trabajo. En efecto, 8,000 mineros de Warwickshire habían reanudado sus faenas.

Los patronos han ofrecido tres proposiciones a los obreros para que vuelvan al trabajo, y se espera que el Parlamento pedirá el lunes la intervención del Gobierno para que cese la huelga. Se tiene entendido que las compañías mineras han ofrecido a los obreros los salarios más altos compatibles con las presentes utilidades de las minas.

UN CAPATAZ DE LOS MUELLES HERIDO A NAVAJAZOS

El doctor Gronlier asistió esta madrugada en Emergencias de tres heridas incisas, en la región occipitofrontal; otra en la cara y otra en la espalda, a Guillermo Rey Adrio, mestizo, de la Habana, de veintiséis años de edad, capataz de los muelles de Harry Brothers y vecino de Aguila, 170.

El herido declaró que hallándose en Esperanza y Figuras, fué agredido por un individuo al que no conoce, obstinándose en insistir en esta declaración a pesar de que la policía sospecha que se trata de cuestiones de trabajo en los muelles y que el agredido conoce perfectamente a su agresor y no lo denuncia para poder vengarse más tarde.

ARROLLADA CASUALMENTE

En el Segundo Centro de Socorro fué asistida anoche, de contusiones en ambas rodillas y fractura del óleo cranon derecho Luisa Cattani Brillet, de la Habana, de setenta y un años de edad y vecina de Malecón, 304, que hallándose detrás del automóvil 6699, qué conducía Luis Yero Calvo, vecino de San Lázaro, 201, en Gervasio y San Lázaro, al dar marcha atarás al auto, fué arrollada cayendo al suelo y lesionándose.

Según declaró la misma lesionada, el hecho fué casual, quedando en libertad el chauffeur.

M.E.C.D. 2016